1A SECCION 1

SERVICIO DE ASSOCIATED PRESS. Esta queda autorizada para usar nuestro servicio y noticias de información.

Servicio exclusivo de la agencia «Havas» y del «Herald Tribune», de New York

DIARIO DE LA MARINA

El DIARIO DE LA MARINA es el periódico más antiguo de Cuba. Fué fundado en el año mil ochocientos treinta y dos.

Servicios especiales de España. Hilo directo con New York y recepción directa por radio de otros servicios

1A SECCION 1

AÑO CVI.—NUM. 135 ACOGIDO A LA FRANQUICIA POSTAL LA HABANA, MARTES, 7 DE JUNIO DE 1938.—SANTOS PABLO, PEDRO Y ROBERTO TIEMPO PARA HOY: VARIABLE PRECIO: 5 CENTAVOS

ASEGURASE QUE SON AEROPLANOS SOVIETICOS LOS QUE VOLARON SOBRE FRANCIA Y LANZARON BOMBAS

Estaban lejos del lugar los nacionalistas

El alto mando franquista en reciente fecha avisó que se planeaba un camouflage rojo

DESESPERADOS TRATAN DE DESATAR LA GUERRA EN TODO EL CONTINENTE

BURGOS, junio 6. (AP).—El Estado Mayor del generalísimo Francisco Franco publicó hoy una nota en que dice que ningún aeroplano nacionalista ha estado en el aire cerca de la frontera francesa.

La nota se dió a la prensa después de recibirse la noticia de que el territorio francés había sido bombardeado ayer por aeroplanos de nacionalidad desconocida que volaron a través de la frontera de España.

«Ni un solo aeroplano nacionalista ha volado a menos distancia que cien kilómetros de la frontera franco-española», dice la nota.

Agrega que toda la actividad aérea nacionalista se ha fijado al Sur del paralelo de Barcelona.

Llegó Daladier a la frontera francesa para inspeccionar el terreno del bombardeo del domingo

FOIX, Departamento de Ariege, Francia, junio 6. (Havas).—A las 4.10 de la tarde llegó a esta ciudad el Primer Ministro Edouard Daladier, dirigiéndose inmediatamente a la prefectura, para conferenciar con las autoridades, así como con los senadores Laffont y Rambaud. Poco después partió en dirección a Orgeix, siendo aclamado por el pueblo en todos los lugares en que fué visto.

Infórmase que en Orgeix cayeron cinco bombas aéreas el domingo por la mañana. Daladier interrogó por sí mismo a las autoridades locales y a varios habitantes que fueron testigos presenciales del bombardeo. Casi al mismo tiempo que llegaba el Presidente del Consejo de Ministros, lo hacía la compañía de defensa anti-aérea enviada desde Tarbes. El Jefe del Gabinete se puso inmediatamente en contacto con los jefes de la unidad, a los que dió instrucciones, personalmente. Poco después, en una conferencia con el general comandante del décimo séptimo cuerpo de ejército, Daladier dejó acordadas todas las disposiciones necesarias para impedir que en lo sucesivo se repitan las incursiones de aviones extranjeros sobre territorio francés.

Mañana, martes, el Primer Ministro irá a Perpiñán.

Alemania cree que los aviones que volaron sobre Francia, son rusos,

BERLIN, junio 6. (Havas).—Para la prensa alemana no cabe la menor duda de que los aviones que volaron el domingo y hoy sobre territorio de Francia, cruzando la frontera pirenaica, son de origen soviético. «Esta nueva provocación al Gobierno francés —dice hoy el diario «Volskische Beobachter»— viene de la impunidad acordada a los aviadores rojos cuando el bombardeo de Cerbere y la cual les estimuló para reanudar sus proezas.»

No eran nacionales los aviones que volaron el domingo sobre Francia

SALAMANCA, junio 6. (Havas).—La Radio Nacional trasmitió esta tarde la siguiente nota del Cuartel General:

«Con referencia a los informes publicados en la prensa francesa sobre una nueva agresión al territorio de la nación vecina por nuestros aviones, el Estado Mayor afirma de manera categórica que nuestros aparatos no se han aproximado a la frontera de Francia. Todas las operaciones en las cuales ha palticipado la aviación nacional se han desarrollado sobre el paralelo de Barcelona, a más de cien kilómetros de la línea limítrofe. Parece tratarse de una nueva maniobra de los jefes marxistas, realizada en el mismo momento en que el Gobierno de la España nacional refuta plenamente todas las acusaciones falsas que se le han hecho. Hoy podemos denunciar que se están preparando otras agresiones por los rojos contra los buques franceses, empleándose para ello aviones que estarán pintados y señalados como los nacionales. La finalidad de todo ello es bien sabida: extraviar la opinión y desencadenar la guerra europea, para salvarse en el desconcierto de una gran conflagración.

Otro vuelo «misterioso» sobre territorio francés

PERPIÑAN, Francia, junio 6. (Havas).—Esta mañana tuvo lugar una nueva violación del territorio francés por aviones desconocidos. A las once antes meridiano nueve aparatos volaron sobre Puyaren y la región de la Cerdagne. Una batería anti-aérea francesa hizo un disparo de aviso e inmediatamente la escuadrilla desapareció. Se calcula que los aviones penetraron cuatro kilómetros en suelo de Francia. No lanzaron bombas. Al marcharse, lo hicieron en dirección a Barcelona.

Francia envía refuerzos a la frontera

TARBES, Francia, junio 6. (Havas).—Como consecuencia del bombardeo de la aldea francesa de Orgeix por nueve aviones desconocidos, el domingo por la mañana un contingente de infantería salió de Tarbes en dirección a Pamiers, para asegurar la protección de la frontera. La columna lleva quince cañones anti-aéreos, así como ametralladoras de la misma clase.

El Jefe del Gobierno francés está recorriendo la frontera de los Pirineos para reforzar sus defensas aéreas

PERPIGNAN, Francia, junio 6. (AP).—Edouard Daladier, «hombre fuerte» y primer ministro de Francia, recorrió hoy la frontera con el fin de poner las defensas anti-aéreas francesas en condiciones de prestar servicio a la nación.

Preocupado por tres incursiones aéreas en los últimos doce días, el Primer Ministro, que también desempeña las Carteras de la Guerra y Defensa Nacional, hizo un vuelo al Sur desde París.

Inmediatamente de llegar a Toulouse realizó un recorrido en automóvil, de cuatro horas y media por la frontera, después que una escuadrilla de aviones, procedente de España, había dado vueltas sobre el valle de la Cerdeña, en territorio francés, en la parte central de los Pirineos.

Las baterías anti-aéreas francesas hicieron algunos disparos a guisa de aviso que bastaron para que los nueve aviones retrocedieran después de haber estado diez minutos sobre el suelo de Francia.

Cuando cruzaron la frontera del Gobierno rojo, las baterías anti-

Una monstruosa manifestación anticomunista en New Jersey

LA POLICIA DE NUEVA YORK TUVO QUE ARRESTAR A VARIOS ROJOS DEMASIADO EXALTADOS

NUEVA YORK, Junio 6. (Exclusivo).—Más de cien mil manifestantes marcharon hoy en un desfile imponente en la ciudad de Jersey City, cerca de ésta, protestando contra la ingerencia de comunistas en los asuntos locales de la ciudad, gobernada por Frank Hague, Alcalde desde hace más de veinte años.

Numerosos grupos cívicos y empleados de casas de comercio marcharon en el desfile. Dijeron que solamente americanos protestarían contra el comunismo, ahora en New Jersey y luego en toda la Unión.

El desfile ha sido organizado por amigos del caudillo político de Jersey City con el propósito de demostrar a la nación que la ciudad respalda a su Alcalde en su controversia contra la campaña perversa del comunismo.

Los izquierdistas de Nueva York tuvieron rozamientos con la Policía.

NUEVA YORK, junio 6. (AP.)—Varios centenares de simpatizadores del Gobierno rojo de Barcelona, que trataban de interrumpir una reunión en pro de la España liberada que se celebraba en el Hotel Central Park, chocaron con la Policía y veinte cayeron en sus manos y fueron detenidos.

La reunión de los nacionalistas era un "vino de honor" que daba la Casa de España, al que asistieron más de 360 personas, entre ellas muchos sacerdotes católicos.

Antonio Pérez, chef de una cadena de restoranes que pertenece a la organización, fué atacado por los izquierdistas en los momentos en que hacía su entrada en el hotel.

Los izquierdistas no llevaban letreros, pero lanzaban insultos en español. Más tarde, como se negaran a dispersarse al ordenarlo la Policía, los agentes detuvieron a los que se resistían.

VIOLENTAMENTE EXPULSADA DE MEXICO LA HERMANA DEL GENERAL SATURNINO CEDILLO

NI SIQUIERA PUDO HACER SU EQUIPAJE

En un automóvil la llevaron hasta la frontera. Contó las cosas que le dijo a Cárdenas

ESTE NO SE ATREVIO, DICE, A SOSTENERLE LA MIRADA

MC. ALLEN, Texas, Junio 6. (AP). La señora Higinia Cedillo, hermana del líder rebelde general Saturnino Cedillo, fué arrestada ayer en la ciudad de San Luis de Potosí y trasladada rápidamente a la frontera de México para expulsarla del país.

La señora Cedillo dijo que fué expulsada sin permitírsele sacar equipaje y que tampoco se le dió ningún pasaporte. Agrega que en Laredo las autoridades no la sometieron a ningún interrogatorio.

Fué arrestada cerca de su casa el sábado e inmediatamente la llevaron a un tren que salía para Laredo sin permitírsele que cogiera alguna ropa o se comunicara con sus amigos.

En Laredo, los soldados la entregaron al general Dorantes, comandante de la guarnición de Nuevo Laredo, quien la hizo subir a un automóvil y la hizo cruzar el puente internacional.

Siguió diciendo la señora Cedillo que se detuvo brevemente en la oficina de inmigración americana, retornando en seguida al automóvil que la llevó al barrio de residencias de Laredo, donde el chofer le dijo que la traería a Mc.Allen.

La señora Cedillo negó que tuviera conocimiento del paradero de su hermano, aunque sabe que está sano y salvo.

Añadió que dijo al Presidente Lázaro Cárdenas en una reciente conferencia que él (el Presidente) estaba haciendo mucho daño al país con el lanzamiento de mentiras acerca de su hermano y desmintió categóricamente que visitara al Presidente para interceder por el general Cedillo.

«Cárdenas bajó la cabeza y no se atrevió a mirarme a la cara durante los últimos cinco minutos de nuestra conversación», añadió la hermana de Cedillo.

«Le dije que Saturnino Cedillo podía protegerse y que la propaganda no le haría daño».

La señora Cedillo terminó diciendo que permanecerá aquí con sus parientes.

EL PACTO RUSO CHINO SE BASA EN LO MILITAR

A cambio de concesiones al Soviet y de hacer campaña antinipona apoyan a China

LES OFRECEN AVIONES EN CANTIDAD FABULOSA

LONDRES, Junio 6. (Exclusivo). En un artículo fechado en Tokio y firmado por el corresponsal J. R. Young, «The Daily Express» afirma hoy una confirmación oficial dada por el gobierno japonés sobre la existencia de un pacto militar entre Rusia y China.

La Legación rusa en Londres había negado anteriormente la noticia publicada por la prensa de Lord Rothermere.

El «Express» dice hoy que el pacto consta de nueve puntos principales que cubren el suministro de materiales bélicos a la China y la distribución de propaganda roja.

La agencia oficial «Domei» según Young, dice que el gobierno tiene informes de que el pacto ha sido ya firmado.

Los detalles del pacto son aproximadamente los mismos publicados la semana pasada por el «Daily Mail», que fueron cablegrafiados oportunamente a «Excelsior». La única diferencia notable es que el «Mail» había dicho que Rusia enviaría 72 aviones de combates a China. La agencia «Domei» dice que serán 288 los aviones que enviarán los Soviets.

Los puntos principales del pacto son:

1.—China empleará consejeros del Soviet en los puestos militares y administrativos.

2.—El gobierno de Chiang Kai Shek distribuirá propaganda anti-japonesa bajo la dirección de propagandistas rusos.

3.—Rusia facilitará a China los aviones necesarios y municiones suficiente para organizar dos divisiones mecanizadas y cuatro escuadrillas aéreas de 72 aparatos cada una.

4.—China hará al Soviet concesiones extraordinarias.

FALLECIO EL OBISPO DE VERACRUZ

VERACRUZ, junio . (AP).—Monseñor Rafael Guizar y Valencia, obispo de Veracruz, falleció hoy.

La Comisión Mixta del Congreso que oye las sugerencias para la Constituyente, acordó un receso

No oirá nuevos informes hasta el viernes a las diez de la noche. Se dedicará ahora a estudiar las varias sugerencias que le fueron presentadas en estos días

Acordó anoche recesar hasta el viernes, a las diez de la noche, la comisión mixta del Congreso de la República que trata de armonizar los criterios de ambas Cámaras acerca de la ley del Censo electoral para los próximos comicios de convencionales.

Se adoptó el acuerdo, a propuesta del senador Casabuena, inmediatamente que se abrió la reunión, a fin de que los comisionados tengan tiempo de estudiar los informes rendidos por distintas agrupaciones políticas y otras entidades y concurrir a la reunión con criterios ya formados.

Inmediatamente se abrió la información pública correspondiente a la legislación electoral para los citados comicios, acordándose recesar hasta las once y cuarto de la noche, a fin de dar tiempo a la Agrupación de los Jóvenes Cubanos, que había de informar, para que lograra integrar su delegación, que no concurrió completa.

Y al dar las once y cuarto de la noche sin que se integrara dicha delegación, la comisión mixta abrió la información nuevamente y se constituyó en sesión secreta.

Fueron presididas ayer las sesiones de ambas comisiones mixtas por el doctor Antonio Martínez Fraga, Presidente de la Cámara de Representantes, y participaron de ellas los senadores Calvo Tarafa, Zaydín, Casabuena y Caíñas, y los representantes Raúl de Cárdenas, Marcos Rodríguez y Juan Mendieta.

General Barón Alexander von Falkenhausen, táctico alemán de las fuerzas chinas, y quien es el consejero de Chiang-Kai-Shek en asuntos militares.

Pronto tendrá La Habana agua en abundancia

Afírmalo así el Presidente. Los técnicos presentarán un informe sobre el Acueducto

El señor Presidente de la República, respondiendo a preguntas de los reporters palatinos, manifestó que el problema de la escasez de agua en la Habana será solucionado mediante fórmulas que se pondrán en práctica muy pronto. Técnicos en tal materia rendirán los debidos informes para la ansiada solución.

«Ustedes pueden estar seguros—dijo el coronel Laredo Bru—de que ante todo será considerablemente aumentado el caudal de agua para el ministro a esta capital, y pueden publicar, asimismo que se mejorarán todos los servicios relacionados con dicho suministro sin quebranto de ninguna especie para la comunidad municipal.

A propósito de los próximos presupuestos el señor Presidente ratificó que no excederán a los que actualmente se encuentran en vigor.

Aludiendo después a la concurrencia de nuestro país a la Exposición Internacional de New York en 1940, dijo:

—Cuba no puede faltar a la Exposición de New York, a la que ha sido invitada tan gentilmente, reservándose uno de los sitios más destacados en ese evento.

SE CELEBRO EN EL MUELLE DE SEVILLA LA FUNDACION DEL SINDICATO DE TRANSPORTES

SEVILLA, junio 6. (AP).—Hoy se celebró en el muelle la fundación del Sindicato de Transportes del Puerto, asistiendo los obreros, las autoridades y el gobernador de la provincia.

El jefe provincial de Falange pronunció un discurso diciendo que se fundaba el Sindicato en el lugar donde más cruentas fueron las luchas sociales.

«Estos sindicatos, dijo, actuarán bajo la consigna de Franco, creando la comunidad del trabajo y desterrando el viejo tipo del obrero víctima del capitalismo liberal».

El orador fué muy ovacionado.

Se ejecutaron el Himno Nacional y el de Falange.

El vapor inglés "Winifried" que estaba al servicio de los rojos, incendiado en el raid realizado sobre Alicante

Continúan insistiendo en la necesidad de investigar la forma en que se realizan los raids a las ciudades izquierdistas, que son en general objetivos militares

EL ATAQUE AEREO CONTRA ALICANTE CAUSO GRAN NUMERO DE BAJAS ENTRE LAS TROPAS ENEMIGAS

ALICANTE, Junio 6. (Havas).—Cinco aviones volaron hoy sobre este puerto a las once y media de la mañana, lanzando numerosas bombas incendiarias sobre el vapor británico «St. Winifried», y causando la muerte a tres de sus tripulantes ingleses, y a dos españoles, y heridas a varios más. El bombardeo continuó después contra la ciudad, siendo destruídos varios edificios, uno de los cuales, por estar habitado por ingleses, izaba la bandera de Inglaterra. Hubo quince muertos y cien heridos en el raid.

El «St. Winifried» es un buque de 5.775 toneladas, perteneciente a la Barry Shipping Company, matriculado en Newport, Gales. Lo manda el capitán Ormston y lo tripulaban 33 hombres. Anteriormente se nombraba «Manchester Hero». Trajo a Alicante un cargamento de carbón».

30 muertos y 115 heridos en Alicante

MADRID, Junio 6. (Havas).—Informes de prensa llegados a Madrid dicen hoy que el bombardeo de Alicante causó treinta muertos y 115 heridos. Fué tan intenso, por lo menos, como el del 11 de Febrero, pero con la diferencia de que dió tiempo a la población civil a llegar a los refugios subterráneos.

Quiénes fueron los muertos en el «St. Winifried»

VALENCIA, Junio 6. (Havas).—Se anuncia que los muertos habidos en el vapor inglés «St. Winifried», son cinco: el maquinista Halliday, y los marineros Hennessy y McMillan, así como dos camareros cuyos nombres se desconocen.

Impresión en Londres por el bombardeo del «St. Winifried»

LONDRES, Junio 6. (Havas).—El bombardeo del vapor mercante inglés «St. Winifried», en Alicante, causó una profunda emoción en Londres. Aunque hasta el momento en los centros oficiales no se hecho comentario alguno al incidente, en los círculos periodísticos se lamenta que se sucedan tan rápidamente en aguas europeas las violencias del Derecho Internacional. La impresión más generalizada es que el gobierno de Inglaterra, en vista de lo ocurrido en Alicante, abordará ahora en toda su amplitud el problema de los bombardeos aéreos. En este sentido se concede ahora la mayor importancia al proyecto de que una comisión neutral se encargue de investigar los raids aéreos en España. Se sabe que varios gobiernos europeos tienen conocimiento oficial de la cuestión, y no se duda de que la acogerán favorablemente.

En los centros políticos se admitía esta noche que los bombardeos aéreos será uno de los temas principales de la próxima reunión del gobinete de Chamberlain.

La aviación nacionalista continúa bombardeando objetivos militares en la costa del Mediterráneo

ALICANTE, Junio 6. (AP). — Los aeroplanos nacionalistas reanudaron hoy sus raids contra los pueblos de la costa mediterránea que se hallan en poder del gobierno rojo de Barcelona, causando muchas bajas, tanto en esta ciudad como en Valencia, a 75 millas al norte.

En este puerto se contaron 27 muertos, entre ellos tres marineros del mercante inglés «St. Winifried», que fué alcanzado por las bombas franquistas y se incendió.

Una familia completa de siete personas fué muerta en Valencia, cuando una bomba cayó en el litoral.

Las llamas envolvieron rápidamente al vapor «St. Winifried» después del raid del mediodía, pero los bomberos lograron dominarlas en las primeras horas de la noche.

Ese mismo barco recibió averías hace unos quince días a causa de otro raid de los aviones nacionalistas.

La mayoría de las víctimas del raid contra Alicante hallaron la muerte en los abrigos a pruebas de bombas, construídos por el gobierno.

Cinco aeroplanos nacionalistas tomaron parte en el raid contra esta ciudad.

El raid de hoy ha seguido a los bombardeos de la semana pasada a los pueblos costeros, los cuales costaron más de 400 muertos.

El «St. Winifried» es el séptimo barco extranjero destruído o hundido por los nacionalistas en los últimos diez días.

El buque tanque inglés «Maryad» fué alcanzado por las bombas nacionales el sábado. El barco se ha perdido por completo, a causa del incendio, que únicamente respetó el casco.

La intensidad con que los nacionalistas bombardearon los puertos del Mediterráneo, especialmente Alicante y Valencia, es causa de que varios capitanes mercantes hayan abandonado el lucrativo negocio que estaban haciendo con el gobierno rojo.

Sobre Sagunto los nacionalistas dejaron caer también algunas bombas, así como en Segorbe, donde causaron 12 muertos y 20 heridos.

En Vall de Uxó, que volvió a ser objeto de un raid de la aviación franquista, hubo cinco muertos.

El observador del Comité de Neutralidad que se hallaba a bordo del «St. Winifried» perdió el conocimiento a causa del bombardeo y varias horas después del ataque todavía no se había recuperado.

Pánico en la provincia de Albay, Filipinas, por la erupción del «Albany»

MANILA, junio 6 (AP.)—Cenizas calientes del volcán Mayon, que está en erupción, han caído esta noche en las ciudades de la provincia de Albay, sembrando el pánico. Numerosos vecinos abandonaron sus casas huyendo en dirección a lugares que les ofrecieran seguridad.

La erupción del volcán está acompañada de temblores de tierra en toda la región.

Corrientes de lava descienden por las vertientes del monte y la erupción, que comenzó el viernes, no ofrece señales de abatimiento.

Temerosos de que se repita el desastre de 1814 durante el cual el volcán enterró una aldea y mató a 1.200 personas, los soldados y la Policía de Filipinas hacen preparativos para prestar toda la ayuda posible.

SE MATO UN AVIADOR ACROBATA EN BULGARIA

SOFIA, Bulgaria, junio 6. (Havas). Popoff, piloto acrobático muy conocido en Europa, se mató hoy en un accidente de aviación, cerca del aeródromo de Bojouritche.

CELEBROSE EN AZPEITIA LA REINSTALACION DE LA COMPAÑIA DE JESUS

BURGOS, junio 6. (Havas).—En Azpeitia y en el santuario de Loyola se celebraron las ceremonias extraordinarias para reinstalar a los PP. Jesuítas, asistiendo a los actos los ministros de Justicia y de Educación, así como el obispo de Vitoria, las autoridades militares y civiles de las provincias vascas, y las municipales, con los maceros y las banderas del Ayuntamiento de Azpeitia. Se organizó una procesión que partió de la iglesia de Azpeitia y se dirigió hasta la basílica de San Ignacio de Loyola, rezando el rosario.

A la entrada de la basílica estaban aguardando el delegado apostólico y los superiores de la Compañía de Jesús. Inmediatamente se elevaron gritos ensordecedores de: ¡Viva Cristo Rey!, ¡Viva Franco!, ¡Viva España!.

Monseñor Antoniutti, nuncio papal, tuvo a su cargo la misa, siendo pronunciado el sermón por el obispo de Vitoria.

LOS OBREROS DE LA FORD MOTOR CO., AMENAZAN EN MEXICO CON OTRA HUELGA

CIUDAD MEXICO, junio 6. (AP). —Los conciliadores federales tratan de impedir esta noche una segunda huelga conque amenazan 300 empleados de la planta de ensamblaje de la Ford Motor Company de esta ciudad.

Los obreros, cuya primera huelga fué declarada ilegal por una junta del trabajo federal el 19 de mayo ha fijado las ocho de la mañana próxima para el segundo paro.

Piden un contrato colectivo y una semana de cinco días con el salario de siete.

La Ford Company trata de inaugurar la semana de inaugurar la semana detres días a causa de la presente recesión económica. La planta tiene una capacidad para cien unidades diarias, pero solamente entrega actualmente de doce a quince.

Albocácer está todo rodeado y próximo a caer

Hubo tranquilidad en los frentes de combate. Ligero bombardeo contra Madrid

DOS ATAQUES ROJOS EN EL FRENTE TERUEL-CASTELLON FUERON RECHAZADOS AYER

HENDAYA, Frontera franco-española, junio 6. (AP).—Los nacionalistas españoles informaron esta noche que sus fuerzas han encerrado a Albocácer, centro de la resistencia del gobierno al avance nacional hacia Castellón de la Plana y Valencia en un anillo de hierro, que cada día se irá estrechando más..

Los despachos del frente dicen que la captura de la ciudad de Albocácer es «sólo cuestión de tiempo», pero que está asegurada ya.

La población civil de Albocácer, de unos 3.000 habitantes, comenzó a abandonar el pueblo antes de que las legiones del generalísimo Franco le cerraran fmalmente la salida.

La ciudad está a 16 millas tanto del Mediterráneo como de la carretera que va a Castellón de la Plana.

La otra punta de lanza que se dirige por la carretera de Teruel-Sagunto hacia el mar se encuentra estacionada.

Dos ataques nocturnos rechazados en el frente de Teruel

BURGOS, junio 6. (Havas).—Un comunicado de la tarde del Cuartel General informa que en los sectores del frente Teruel-Castellón cubiertos por el cuerpo de ejército de Galicia (general Aranda) el enemigo intentó la noche del domingo dos ataques, que fueron rechazados enérgicamente.

Debido a que la calma en todos los frentes es casi completa, los nacionales se dedican a la limpieza de la zona ocupada recientemente.

Tranquilidad en todos los frentes de combate

SALAMANCA, junio 6. (Havas).—El comunicado oficial del Cuartel General informa que hubo calma completa en todos los frentes de combate, y nada digno de ser mencionado en ninguno de ellos.

Aprueban las medidas contra los acaparadores de víveres

MADRID, junio 6. (Havas).—El comité regional de la CNT, representando a dieciseis federaciones regionales, ha aprobado públicamente las medidas de las autoridades rojas contra los especuladores y acaparadores de víveres.

Al mismo tiempo ha decidido invitar a sus afiliados a renunciar a la semana inglesa y a considerar los domingos como días de trabajo normal.

Nuevo bombardeo de Madrid por la artillería Nacional

MADRID, junio 6. (Havas).—La artillería nacional bombardeó esta mañana nuevamente a Madrid. Sus proyectiles cayeron en todos los barrios.

El Gobernador floridano consagra por primera vez la "Semana para Honrar a Cuba", en una interesante proclama

Se celebrarán grandes festejos en Miami, en muestra de agradecimiento a este país, durante la semana comprendida de Junio 6 al 13. Existen estrechas relaciones amistosas

Anoche recibimos la visita del Dr. William H. Morales, Jr., Presidente de la Cuban Chamber of Commerce of América, entidad conocida en la Florida y en Cuba por sus esfuerzos en beneficio de ambos países, quien nos comunicó el contenido de un interesante documento, cuya trascendencia se manifiesta con sólo su lectura. Dice así:

PROCLAMA

ESTADO DE LA FLORIDA

Departamento Ejecutivo

Por cuanto el Gran Estado de la Florida ha experimentado el advenimiento de una nueva era durante la última década en el gradual desarrollo del turismo veraniego, debido en gran parte a las visitas giradas a la Florida por nuestros amistosos vecinos, el pueblo de Cuba;

Por cuanto siempre han prevalecido amistosas y estrechas relaciones entre nuestras respectivas colectividades, que están enlazadas de costa a costa con los indestructibles vínculos de un amor común por la libertad, un anhelo común de bienestar y la herencia de la misma sangre; siendo descendientes de cubanos millares de nuestros mejores ciudadanos, y por tanto resulta que en la Florida los tonos suaves y melodiosos del castellano se complementan con los notas más profundas de nuestra lengua inglesa en armonía fraternal;

Por cuanto las relaciones de viajes entre la Florida y Cuba han sido tan es estrechamente intercambiadas desde los albores de la Historia del Nuevo Mundo, al extremo de proporcionar a ambos un fondo de tradición que es gloriosamente español gracias a los exploradores de antaño, los Conquistadores españoles;

Por cuanto la época actual evidencia su creciente influjo turístico entre la Florida y Cuba, con evidentes demostraciones de predilección por la Florida de parte de nuestros afines los cubanos, como se demuestra por el creciente número de apreciables familias de Cuba que eligen la Florida para sus viajes veraniegos;

Por cuanto corresponde que se le tributen expresiones de cordialidad a nuestros gentiles visitantes de la actual estación;

Por cuanto la Cuban Chamber of Commerce of América continuamente ha propiciado que sea la Florida el objetivo de las familias cubanas que viajan, por vía de reciprocidad, y al objeto de ligar los destinos turísticos de Cuba y de la Florida del modo más eficaz;

Conste, por tanto, que el abajo firmante, Fred P. Cone, Gobernador del Estado de la Florida, por la presente designo y proclamo el periodo de tiempo comprendido entre Junio 6 y 13, inclusives, de 1938, como

SEMANA DE HONRAR A CUBA

requiriendo a los ciudadanos de este Estado para que se dediquen a la causa de intensificar la cordialidad de la Florida y Cuba.

Otrosí resuelvo que la Cuban Chamber of Commerce of América sea, y por la presente se le designa **(Aquí Gran Sello del Estado de la Florida)** para que haga saber el tenor y el espíritu de esta Proclama al pueblo de Cuba. En testimonio de lo cual he fijado mi firma y he dispuesto la fijación del Gran Sello del Estado de la Florida a la presente, en Tallahasse, la Capital, este día veintiséis de Mayo de mil novecientos treinta y ocho.

Doy fe: **(Fdo.) R. A. Gray,** Secretario de Estado.—**(Fdo.) Fred P. Cone,** Gobernador.

INFORME OFICIAL SOBRE LA FUGA DEL FUERTE DE SAN CRISTOBAL

SALAMANCA, junio 6. (Havas).—Radio Nacional trasmitió hoy una nota relativa a la evasión de cierto número de prisioneros en el fuerte de San Cristóbal, de Pamplona, informando que gran número de ellos se presentaron inmediatamente después a las autoridades nacionales. Otro grupo fué capturado por las fuerzas lanzadas en su persecución; y el pequeño contingente que hizo frente a los destacamentos de seguridad que les seguía, fué exterminado en el combate. De todos los prófugos, solamente quedan en libertad unos nueve.

EXIJA el Suplemento en ROTOGRABADO con esta EDICION

Intenso debate en la Cámara en torno al acta del representante electo señor Hernández Milanés

Su certificado de elección ha sido impugnado. Al tomar parte en el debate Bravo Acosta, éste fué recusado como Presidente de la Comisión por el señor Armando Caíñas

Después de una movida sesión en la que abundaron los debates, la Cámara de Representantes procedió a la proclamación del señor Manuel Fernández López como miembro de dicho cuerpo electo en la provincia de Oriente por el partido Popular.

En cuanto a la del señor Manuel Hernández Milanés, de la misma provincia, y electo por el C. N. D., la comisión de Actas que está examinando su certificación ha pedido un plazo hasta el día de hoy para dictaminarlo, por existir un recurso de impugnación contra dicho certificado, suscrito por el ex congresista y candidato al propio cargo, señor Luis M. Bory.

La sesión

A las tres de la tarde queda abierta la asamblea.

En la presidencia, Martínez Fraga, y en las secretarías, Fernández Mederos y Fernández Roque.

Se da lectura a dos actas de sesiones anteriores, que son aprobadas.

Rad'o Cremata consume un turno. Habla rápidamente; y sea por defecto de los aparatos amplificadores, sea por exceso de la elocuencia del orador, las palabras se adivinan más bien que se escuchan.

El señor Cremata manifestó que es urgente resolver de una vez la situación del proyecto modificando la ley del Retiro Marítimo en gracia a los interesados, que esperan la terminación de tan importante cuestión para solucionar imperiosos problemas económicos.

Dijo que para llegar a una solución sobre el proyecto existen dos comisiones mixtas: una de la Cámara y la otra del Senado.

En la de la Cámara formaban los señores Alberto García y Jesús Portocarrero, los cuales ya no son miembros de este cuerpo, por lo que es necesario sustituirlos.

Propone el señor Cremata que se le otorgue un voto de confianza al presidente Martínez Fraga para que nombre los sustitutos y el comité pueda funcionar en beneficio de los retirados marítimos.

La Cámara acepta las indicaciones del señor Cremata, quien agrega que el Congreso estará en condiciones de darle un gran impulso a la aprobación de la ley después que sean designados los nuevos comisionados.

El señor Caíñas usa luego de la palabra y pide que se traigan a la sesión los dictámenes de la comisión de Actas relativos a los certificados de los nuevos representantes señores Manuel Fernández López y Manuel Hernández Milanés.

El señor Bravo Acosta, presidente de la aludida comisión, dice que por lo que se refiere al certificado de elección del señor Hernández Milanés, hay presentado un recurso de impugnación.

Este recurso está suscrito por el señor Luis Bory, ex representante y candidato al propio cargo, quien resulta ser primer suplente con relación a Hernández Milanés, al no haber alcanzado mayor votación en los comicios del 5 de marzo.

Según noticias, el señor Bravo Acosta ha formulado un voto particular solicitando sea proclamado representante el señor Bory en lugar del señor Hernández Milanés.

Juan Mendieta apoya a Caíñas y pide que se proceda a resolver en seguida la situación de los señores Fernández López y Hernández Milanés, añadiendo que permanecerá en su puesto hasta tanto ambos sean proclamados.

Aclara que desde el miércoles de la semana anterior los certificados correspondientes a dichos candidatos se encuentran en poder de la comisión de Actas.

Bravo Acosta aclara que los dictámenes que reclaman Caíñas y Mendieta no han sido emitidos a causa de que la comisión no ha podido reunirse para deliberar.

Caíñas dice que tiempo ha tenido para hacerlo.

Lo dicho por el señor Caíñas produce un ligero debate en el que toman parte el presidente, Bravo Acosta, Mendieta, Alliegro, Cremata y Raúl de Cárdenas.

Se oye decir que la Cámara debe acatar, como lo ha venido haciendo, los fallos de los tribunales de Justicia y aceptar en tal virtud los certificados de las juntas electorales.

Se dice asimismo que en estos casos estrictamente legales y de derecho no pueden prevalecer sentimientos de amistad o compañerismo, debiendo procederse conforme al reglamento y a la ley.

«Si el señor Hernández Milanés es quien tiene el certificado de elección expedido por la Junta de Oriente, ha de ser proclamado representante a la Cámara», dice el señor Mendieta.

Bravo Acosta insiste en que la comisión no ha dictaminado, y el señor Mendieta dice:

«Pero si el certificado de Fernández López está en regla y ninguna impugnación ha sido presentada contra él, es urgente que se le proclame inmediatamente, ahora mismo, y que en un plazo de horas se reúna la comisión para informar sobre el caso de Hernández Milanés.

Caíñas duda entonces del quorum y pide un pase de lista.

Comienza la comprobación cuando Suárez Rivas le ruega a Caíñas que retire su demanda para que se proceda a la proclamación de Hernández Milanés y Fernández López, pues es práctica tradicional el que la Cámara facilite esa diligencia en interés del propio Congreso.

Caíñas retira la solicitud y Mendieta pide que se le dé posesión de su pupitre al señor Fernández López si no hay obstáculo para ello.

Caíñas grita que el obstáculo existe por ciertos motivos en cuanto a Hernández Milanés, y sus conceptos tienen un dejo de ironía.

Algunos representantes piden la palabra para contestar alusiones.

Pero es entonces que se acuerda un receso de treinta minutos para que la comisión de Actas se reúna y dictamine sobre los certificados de Fernández López y de Hernández Milanés.

Se reanuda la sesión

A las 4 y 20 minutos se reanuda la asamblea.

Bravo Acosta habla y dice que, reunida la comisión de Actas, de la que es presidente, acordó declarar limpio el certificado de Manuel Fernández López y aceptar la impugnación de la del señor Manuel Hernández Milanés, razón que obliga a la comisión a demorar el informe durante 24 horas, las que pide como plazo para emitir el dictamen correspondiente.

El señor Caíñas emerge de su escaño como picado por una avispa, y con ademán sibilino y palabras vibrantes, protesta contra lo resuelto por la comisión de Actas. Pide que el señor Bravo Acosta no continúe formando parte de la comisión. Añade: «Yo recuso al señor Bravo Acosta por haber sido letrado defensor de los recursos y apelaciones propuestos ante los tribunales de Justicia por el señor Bory contra los candidatos orientales en los comicios de marzo. Entre esos candidatos se encuentra el señor Hernández Milanés».

Las palabras del señor Caíñas producen extraordinario efecto en el ánimo del señor Suárez Rivas, quien se levanta para censurar los conceptos emitidos por el primero y dice que habiendo sido lastimado el decoro de un compañero, procede una sesión secreta para explicaciones.

Las tribunas públicas son desalojadas en cosa de un minuto, pues había en ellas muy pocos curiosos; y los representantes quedan en el hemiciclo a puertas cerradas.

Proclamado Fernández López

Sin pérdida de tiempo, es proclamado representante por la provincia de Oriente—electo por el partido Popular—el señor Manuel Fernández López, el cual, al escuchar su nombre entre aplausos, entra rápido en el salón, saludando a todas partes.

El señor Fernández López no se había separado un solo momento del pasillo cameral, esperando su hora.

Toma asiento de su curul, pero lo abandona al punto, porque la asamblea se cae por falta de quorum.

La comisión de Actas ha demandado y obtenido un plazo de veinticuatro horas para dictaminar el caso de Hernández Milanés, informe que elevará a la Cámara esta tarde, a las tres.

El señor Márquez Sterling propone que la Cámara se declare en sesión permanente.

Pero hay un pase de lista. Responden cincuenta y cinco representantes. La sesión termina.

Anteriormente a ello el señor Juan Francisco López da cuenta de haber concurrido al sepelio, efectuado en Santiago de Cuba, del señor Herminio Lorié Villalón, padre del representante Lorié Bertot.

La Cámara, puesta de pie, acuerda enviar mensajes de condolencia a los representantes Armiñán, Xiqués y Lorié Bertot por la pérdida de familiares respectivos, ocurrida recientemente.

M.E.C.D. 2016

DECLARO EL TRIBUNAL SUPREMO MAL ADMITIDA LA APELACION DE TACHA CONTRA GUSTAVO GUTIERREZ

POLITICA y POLITICOS

NO SON TAN MALOS

Vamos a tener que romper una lanza en pro de los políticos porque, la verdad es que, si no son mejores, o todo lo buenos que quisiéramos (aunque los políticos son y serán malos, en todos los tiempos y en todos los países, por la sola razón de ser quienes gobiernan) no es suya la culpa.

Llegar a «político», a lo que llamamos «político», a hombre que vive de la Política y que ha hecho una profesión del «arte de gobernar y ciencia de administrar» el Estado, no es cosa fácil.

Hay muchos hombres, metidos en la Política, que en verdad ignoran qué es eso de «arte» y de «ciencia» y qué es gobernar y administrar: los hay que no tienen ni noción de lo que es un sistema, un régimen, un programa ni una ley: y, sin embargo, tienen un gran mérito personal, como lo demuestra que muchos otros ciudadanos, conocedores de ese arte, iniciados en esa ciencia y doctos en teorías sociales, han fracasado en sus intentos políticos.

Nuestra Política no es fácil. Para llegar a sus alturas, exige grandes sacrificios previos. Escalonada en forma puramente democrática, arrancando directamente del pueblo llano, del modesto Barrio, exige un largo y costoso escalonamiento, un duro aprendizaje.

Y es lo cierto que las clases pudientes (las que pueden por la mentalidad, por la posición social o por la capacidad económica) no han querido nunca molestarse en llegar al Barrio, al comité de los convecinos, a colaborar con ellos en la selección primaria de los candidatos que, una vez ascendidos en ese básico escalón, han de llegar a todas las altitudes.

Nosotros estamos absolutamente seguros de que, si las personas distinguidas por sus trabajos de bufete, de laboratorio, de oficina, industriales o mercantiles, descendieran de sus castillos torreados de marfil, y se mezclaran con el pueblo llano, éste, movido a profundos respetos, agradecido a tan señalado honor y, sobre todo, en homenaje al valor personal, no entregaría sus poderes a esos otros hombres de que hoy nos quejamos, faltos de preparación fundamental para legisladores, que fueron seleccionados a falta de otros más aptos y en gracia a méritos reconocidos, principalmente la constancia, el contacto con el pueblo y el inagotable deseo de servir al ciudadano en las minúsculas demandas del pobre para el pudiente o para el que tiene influencias. El pueblo tiene una fina percepción para aquilatar los valores positivos y a buen seguro que, si los ciudadanos distinguidos en sus labores privadas dejaran su aislamiento con el pueblo, éste los aclamaría.

Que esto es así, lo vimos comprobado en aquellos primeros Senados y en aquellas primeras Cámaras de los inicios de la República, dignos de parangonarse, en hombres-cumbres, con cualquiera otro parlamento del mundo.

Pero aquellos primeros hombres, que fueron a legislar en aras de un gran amor patriótico, vieron que la Política era un mal negocio (y sigue siendo, pese a todos los beneficios que se dice, y son verdad, que obtienen los políticos) y se fueron apartando de ella y dejándola en manos de los constantes, de los segundones, de los que, a falta de ciencia y capacidad, tenían buen deseo y perseverancia: y así nos resultó que las capacidades en la Política, las constituyen algunos románticos, equivocados o «amateurs», que arruinaron sus bufetes, abandonaron sus consultas, olvidaron sus negocios y, una vez gustado el opio de la Política (que embriaga como una droga) ya siguen porque no pueden volverse atrás.

No es, por tanto, culpa de los políticos si, entre ellos, no los hay más aptos. Ni es culpa suya si los personalismos egoístas han prevalecido sobre los altos conceptos y los generales intereses. Es culpa de los que no quisieron arriesgar, en aras de la Patria, el bienestar hogareño, los ocios gratos y la buena atención a los intereses personales.

Así, no encontramos diferencia alguna entre el caballero ciudadano, cómodo y seguro en su hogar y en el disfrute de sus bienes, que no los expone ni descuida por atender los negocios de su Estado o Nación, y el político que busca en los beneficios del Poder la compensación de lo gastado en llegar a su alto cargo. Lo gastado en dineros contantes y sonantes y lo gastado en tiempo dedicado a las reuniones y al servicio de los electores. La única diferencia está en que el señor cómodo, que ni «hace» política, ni vota, tiene el derecho de la crítica; y el político, deber de soportarla.

Pero es de notar que ni los políticos ni los partidos, cierran el paso a los hombres de positivo valer y posición. Al contrario, buscan los nombres prestigiosos y los elevan. En los cuerpos legisladores tenemos no pocos bisoños políticos con actas de Representante y de Senador. Políticos improvisados, que llegaron por sólo su prestigio personal, sin los sacrificios del inicio duro del Barrio. No son, pues, los políticos responsables si no constituyen un cuerpo de más amplias y hondas aptitudes. Ellos no son obstáculo: no cierran las filas a piedra y lodo. Su egoísmo no es tanto, como el del ciudadano inconforme que tiene nombre o dinero, pero se lo niega a su Patria.

No son, pues, tan malos los políticos...

JOAQUIN ARISTIGUETA

Qué prefiere Ud., ¿ser "valiente" a medias, o ser valiente?

Es lo que Ud. diría: abandonarse calladamente a los sufrimientos físicos no sería valor, sería una torpeza atroz; y cuando se vive en perenne malestar porque la Salud falta, valentía es luchar por ella, readquirirla, poseerla otra vez y para siempre.

* *

Cuide Ud. celosamente su Salud si es buena; y si ya está quebrantada por enfermedades del

ESTOMAGO

afecciones concomitantes al

hígado y VESICULA,

úlcera gástrica o duodenal, COLITIS - intestinos,

oriéntese en la mejor dirección para recuperarla: Use

BISMÁGEN

La misión **importantísima** de restaurar la Salud debe confiarse al remedio famoso que la Ciencia y la Experiencia sancionan como **infinitamente superior a cuanto existe:** ¡¡Bismágen!!.

ATENCION—Si al pedir Bismágen le ofrecen "una de tantas" imitaciones, haga Ud. lo que haría con la MONEDA FALSA: **¡Rechácelas!**

* *

¿En qué forma se manifiesta su enfermedad?

Dolor de Estómago, Digestiones lentas o dolorosas, Empacho gástrico, Vómitos de líquido o de sangre, Acidez, Eructos agrios, Ardentía, Gases, Dilatación, Mala respiración, Mal aliento, Espasmos, Cólicos, Fermentaciones intestinales, Diarrea o estreñimiento, Inapetencia, Desnutrición; ¿presenta el mal alguno de estos síntomas?

—Olvídelos; un prodigioso cambio en su Salud va a tener lugar: Ensaye con un frasco del **maravilloso patente Bismágen y**

bendecirá la hora en que decidió tomarlo

Las controversias electorales en los tribunales de justicia

La Sala Primera de lo Civil de la Audiencia dictó sentencia ayer declarando sin lugar la demanda del candidato a Representante por el Partido Unión Nacionalista Alfredo Alvarez Suárez, sobre nulidad de los comicios en los colegios 7, 14, 16, 17 y 22 de Luyanó, 3 de San Juan de Dios, 4 del Vedado, 9 de Peñalver, 3 de Manuel de la Cruz; y 1 del barrio de Marte, éste en cuanto a todos los cargos de Representante y especialmente contra la candidata señora María Méndez López. El Tribunal declara con lugar la impugnación de los candidatos Virgilio Arango, Carlos M. Palma, Domiciano Torres y la citada señora Méndez López.

También la citada Sala desestimó una tercera demanda del candidato del Partido Popular José Manuel Alvarez Cabrera contra los colegios 5, 9, y 13 del barrio Redención, y 5 y 11 del de Columbia, de la municipalidad de Marianao, aceptando la impugnación de los también candidatos Carlos Rodríguez López, del Partido Popular, Carlos M. Palma, Baldomero Acosta y Alfredo Alvarez.

Ambos candidatos recurrirán ante la Sala de lo Contencioso-administrativo y de Leyes Especiales del Tribunal Supremo.

La repetida Sala dictó resolución ayer acordando la práctica de una información suplementaria en la demanda del candidato del Partido Unión Nacionalista, Armando Fernández Jorva, contra los comicios del Termino de Güines; la información consiste en la apertura de los paquetes de boletas de los colegios Urbano Sur, 3, y Rural Segundo, 3, del expresado Municipio. Esa práctica se llevará a cabo pasado mañana, día 9, a las ocho de la mañana, con citación de las partes que contienden en la reclamación, o sea el recurrente y los opositores.

No prosperó la tacha del doctor Gustavo Gutiérrez en el Tribunal Supremo

La Sala de Gobierno del Tribunal Supremo dictó resolución, comunicada a la Audiencia ayer, declarando mal admitida la apelación establecida por Pablo Jacas contra resolución de la Sala de Gobierno de la Audiencia que se declaró incompetente para conocer y sustanciar el recurso de tacha por aquel presentado contra el candidato a Representante por esta Provincia doctor Gustavo Gutiérrez Sánchez, del Partido Liberal. El citado Jacas recurrió de lo hecho por la Audiencia fuera de término, ésto es al cuarto día, en vez del tercero, como dispone el artículo XII de la Ley 169 de 1935, que trata sobre la materia, por lo que ha quedado firme la no tacha del doctor Gutiérrez.

Tampoco prosperó la querella del candidato José Manuel Castillo

Confirmándose cuanto adelantáramos a nuestros lectores recientemente, la Sala de lo Criminal del Tribunal Supremo ha declarado no haber lugar a admitir ni sustanciar la querella interpuesta por el Procurador Antonio Andrés Vedía Lamas, a nombre del candidato José Manuel Castillo Iglesias, contra los Magistrados de la Sala Primera de lo Civil de la Audiencia, doctores José Rodríguez Acosta, Agustín Canteñs del Calvo, Juan M. Macías Rodríguez y Andrés María Lazcano, a los que acusaba del delito de prevaricación.

Varios son los fundamentos que ha tenido en cuenta el tribunal para desestimar la expresada querella en la forma expuesta; en su parte dispositiva dice que con remisión del escrito de querella, del que se dejará constancia por el Secretario en el rollo, se de cuenta a la Sala Quinta de la Audiencia de la Habana, constituída en Tribunal de Urgencia, a los fines procedentes.

Y en su último Considerando, como fundamento para esa remisión a la repetida Sala de la Audiencia, expone: «que por la forma empleada, por los antecedentes y circunstancias de hecho, y posible propósito de desacreditar y menospreciar a los querellados que se advierte en los diversos pasajes del escrito de querella producido por el Procurador Antonio Andrés Vedia Lamas y autorizado por el Letrado Alberto González Pérez, con expresiones que pueden ser ofensivas para los citados funcionarios y las cuales pudieran ser constitutivas del delito de injurias comprendido en el inciso tercero del decreto-ley 292 de 15 de junio de 1934, tal como se encuentra adicionado por el también decreto-ley 600, de 16 de octubre del mismo año, cuyo conocimiento corresponde hoy a la Sala Quinta de la Audiencia de la Habana, constituída en Tribunal de Urgencia, procede dar cuenta a dicha Sala con testimonio del mentado escrito de querella a los fines procedentes».

La recusación que a virtud de la tantas veces dicha querella se tramita en la Audiencia continuará su curso; el querellante Castillo, deberá presentar ahora ante la Sala Primera de lo Civil de la Audiencia la prueba de que la querella ha sido admitida, y como no lo ha sido, procederá, que, agotado el término de esa prueba se archive el asunto y entonces se señale por la citada Sala la vista del recurso por el repetido querellante interpuesto contra el resultado de los comicios en 90 colegios de la provincia habanera.

DOS DELITOS MAS EN MATERIA ELECTORAL ACUSADOS POR EL FISCAL

El Ministerio Fiscal acaba de formular conclusiones provisionales contra Alejandro Almagro Cárdenas, acusándolo del delito de tenencia maliciosa de cédula electoral; ya que el 3 de Marzo último en San Antonio de los Baños, ejerciendo de agente electoral y haciendo propaganda política a los efectos de los comicios del 5 de ese mes, se ocuparon en su poder siete cédulas electorales ajenas a su persona así como otros documentos y dos recibos de depósito de dinero y la suma de $100.00 que tenía para aplicar en relación con sus expresadas gestiones.

Igualmente ha interesado el Fiscal un año de prisión para Francisco Rendón Chenard, por infracción electoral, pues el día de las citadas elecciones junto con los procesados rebeldes Carlos González y Angela Marat, miembros todos ds la mesa electoral del colegio número 8 del barrio Luyanó, se pusieron de acuerdo para falsear el resultado de los comicios allí en beneficio de determinados candidatos, haciendo aparecer que sólo habían recibido 539 boletas para los electores que habían de depositar sus votos, cuando realmente recibieron 563; haciendo aparecer que sólo votaron 252 electores cuando en realidad votaron 282.

ESCUELA TECNICA PARA SANTA CLARA

El representante José A. Pascual ha elevado a la Cámara una proposición de ley creando en la ciudad de Santa Clara una Escuela Técnica Industrial.

Ganaría fuerza el block mayoritario con la depuración

El Gobierno no ha regateado ningún esfuerzo para ayudar al Conjunto burocráticamente

El representante cenedista a la Cámara ingeniero Mariano Lora celebró ayer una larga conferencia con el Jefe del Estado.

Cuando se retiraba de Palacio el señor Lora hizo las siguientes declaraciones:

—«La titulada crisis en el seno del CND gira alrededor del manoseado tópico de la Constituyente. Las declaraciones contundentes que hizo el coronel Batista en relación con la actitud que asumiría el CND, ha dado lugar a que este organismo dé señales de vida.

«Por boca del Rresidente del CND, doctor Santiago Verdeja se ha dado una pública explicación sobre tan delicado problema, situando al Partido en la posición decorosa y política que le corresponde».

«La fuerza del block mayoritario congresional, formada por tres partidos nacionales, no solamente depende del convenio o cooperación de los tres organismos, sino de la compenetración, de la integridad, justicia y equidad con que sean resueltos los distintos asuntos que atañen a los jefes, sargentos, huestes y masas de cada organismo.

«Es evidente que el Gobierno no ha regateado esfuerzos para resolver los distintos problemas que se han presentado en el orden político y burocrático al CND; pero es necesario confesar también que ese esfuerzo no ha llegado a la mayoría de los Representeantes, sargentos, huestes y masas, por haber sido adulterada la intención por manos de ciertos líderes que solamente lo han utilizado en provecho personal. Esa es la verdad y aunque dura, hay que decirla».

«Es absolutamente necesario rebustecer por medio de una poda adecuada y una depuración positiva el block mayoritario para después perfeccionar un plan que lo lleve a una victoria decisiva en los futuros comicios para la Constituyente, en una palabra: la integridad y fuerza del block mayoritario y en consecuencia la victoria de los partidos políticos afectos al Gobierno en la próxima lucha comicial dependen de la solución sensata y justa que se dé a los aspectos políticos que hemos señalado».

Por intercambio postal paga Cuba $8,000 a EE. UU.

Solicitudes para plantas de radio. Modifícase el horario del correo en N. Gerona

El señor Francisco Gómez, Secretario de Comunicaciones, ha dictado ayer una resolución ordenando el pago de ocho mil pesos al Correo de los Estados Unidos que nuestra nación adeudaba a aquella por concepto de giros postales intercambiados, correspondientes al mes de marzo último.

Autorizada una planta de radiotelefonía.

Por otra resolución del mismo Secretario, se le ha concedido al Director del Observatorio del Colegio Monserrat de Cienfuegos, la correspondiente autorización para operar una estación radiotelefónica de 200 watts de potencia. El servicio que ha de prestar esta planta será meteorológico, exclusivamente. Se le han asignado las frecuencias de 13,900, 8,415 y 3,479 kilociclos.

Solicitudes para plantas de radio

El señor Manuel González y O. Longoria, pide permiso para instalar y operar una estación radiotelegráfica de aficionado.

Los señores V. E. Weiss y O. Ramírez de Sancti Spíritus, demanda autorización para construír en esa ciudad un nuevo trasmisor de 200 watts.

Cambio de horario en el correo de Nueva Gerona.

Según lo ordenado por el Secretario de Comunicaciones, señor Francisco Gómez, el Negociado de Servicio Internacional y Asuntos Generales ha realizado un estudio para variar el horario del servicio en la oficina de Correos de Nueva Gerona, de manera que el comercio y el público de aquella localidad puedan depositar su correspondencia momentos antes de la salida del vapor que hace la travesía regular entre Isla de Pinos y el Surgidero de Batabanó, tres veces por semana.

Se ha dispuesto que la oficina de Nueva Gerona permanezca abierta al público, los días de la salida del vapor, de 5 p.m. hasta las 7. De esta forma se resuelve la dificultad que confrontaba la población de remitir su correspondencia muchas horas antes de zarpar el buque.

Desean aumentar el actual presupuesto de la S. del Trabajo

Por la Secretaría del Trabajo se ha dado a conocer, contestando a consultas formuladas por distintos gremios obreros que se encuentran afectados por la negación del reconocimiento a la Federación de los Trabajadores de la Provincia de la Habana, que la disolución de un sindicato o federación de sindicatos, no afecta a los derechos ni obligaciones que corresponden a sus asociados, derivados de los contratos colectivos de trabajo, especificados por el Decreto 798.

Además explicaron que los contratos colectivos de trabajo surtirán efecto entre las partes desde la fecha de su otorgamiento, pero que por tal motivo no podrán perjudicar a un tercero, ni podrán ejercitar las acciones concedidas por el Decreto 798 de 1934, sino después de inscriptos en el registro correspondiente.

Trabajo gestiona el aumento del presupuesto.

Hállase preocupado estos días el Secretario del Trabajo, señor Portuondo Domenech, quien viene haciendo gestiones para que le sea aumentado el presupuesto en doscientos mil pesos. Explica que lo necesita por la ardua labor que está rindiendo esa dependncia a causa de las múltiples leyes sociales y porque todos los créditos consignados en el actual presupuesto han sido agotados. Además, están prestando servicio más de cincuenta empleados de otras Secretarías en el Censo Obrero y Patronal.

PALACIO

Los empleados de Comunicaciones

El Presidente recibió a una comisión de empleados de Comunicaciones integrados por los señores Gonzalo E. Barnet, Francisco Cuevas, Felipe Ortega, Manuel Tamayo y Elías Martínez.

Interesó sus buenos oficios para obtener aumento en la consignación para el pago de antigüedades de los empleados de Comunicaciones que en la actualidad solo disfrutan de un cuarenta por ciento.

Agua para Santa Clara

El congresista Rafael Pedra y Crescencio Ruiz Soria líder Nacionalista villaclareño solicitaron ayer del Jefe del Estado la reconstrucción del acueducto de Santa Clara de imprescindible necesidad para la salubridad pública de aquella ciudad.

El Magistrado Duval

Con el Presidente se entrevistó ayer el Magistrado del Tribunal Supremo señor Duval quien manifestó a los repórters que la plaza de Juez Correccional de la Tercera, vacante por la muerte del doctor Leopoldo Sánches, había sido sacada a concurso.

Informe del Secretario de Obras Públicas

Una extensa conferencia celebró ayer con el Jefe del Estado el Secretario de Obras Públicas.

Se informó que el ingeniero Ruiz Williams, le había hecho entrega de un amplio informe relacionado con obras públicas realizadas en todo el territorio nacional y con aquellas otras iniciadas y suspendidas por agotamiento de créditos.

En dicho proyecto aconseja la continuación de las referidas obras antes de comenzar otras nuevas, ya que el abandono de las iniciadas están sufriendo grandes desperfectos y como consecuencia la pérdida del dinero invertido.

El Presidente del Senado

A las dos de la tarde concurrieron a la mansión del Ejecutivo, los doctores Guillermo Alonso Pujol, Presidente del Senado y Santiago Verdeja, Jefe del Ejecutivo Nacional del CND.

Manifestaron que el Jefe del Estado les había concedido audiencia especial para tratar de asuntos puramente legislativos.

El doctor Alonso Pujol informó que el próximo miércoles por la noche se reunirá el Ejecutivo Nacional del CND para conocer de la renuncia del doctor Verdeja como Presidente de dicho organismo, pero que de antemano asegura que no le sería aceptada. Agregó que a dicho acto concurrirán todos los congresistas de este partido y que al ratificársele su confianza se le otorgará un voto de gracia.

Nueva línea de ferries

El Jefe del Estado recibió ayer al doctor Antonio Arturo Sánchez de Bustamante y al Presidente de la Empresa Naviera Key West Habana, señor L. Edgar Detwiler.

El doctor Bustamante informó que había tratado con el Presidente sobre los propósitos del señor Edgar de inaugurar una nueva línea de ferries entre los puertos de Key West y la Habana, para lo cual solicita del Gobierno cubano determinadas facilidades en el despacho de los buques.

La referida empresa añadió está constituída con un capital de diez millones de pesos, habiendo contribuído el Gobierno americano con tres millones para la adquisición de dos barcos más a fin de intensificar el turismo americano entre la Florida y Cuba con motivo de la inauguración el próximo cuatro de julio de la carretera de Miami a Key West.

El señor Edgar manifestó que en octubre se inaugurará dicha línea de vapores teniendo la impresión de que vendrán a la Habana todos los años más de cien mil turistas con sus correspondientes automóviles.

El doctor Giménez Lanier, Secretario de Hacienda y el Secretario de Obras Públicas que participaron en la conferencia de los señores Sánchez de Bustamante y Edgar informaron que el Presidente había recomendado al Secretario de Obras Públicas dispusiera de un muelle en la Habana a fin de que la empresa pueda atracar sus barcos.

El doctor Guillermo Iglesias

Solicitó del Presidente de la República el representante Guillermo Iglesias la modificación de varios artículos del Reglamento de la Ley Notarial que hace imposible el cumplimiento de la referida Ley.

El Sub de Hacienda

Con el Presidente se entrevistaron ayer los señores Ruiz Montaño, Subsecretario de Hacienda y Alfredo Botet, Administrador de la Aduana de la Habana, para asuntos de sus respectivos departamentos.

Indulto

Informó el Secretario de Justicia e interino de Defensa, doctor Enrique Alonso Pujol, que el Jefe del Estado había firmado un decreto indultando al penado Rogelio Parra Pérez, condenado por la Audiencia de Oriente.

Congresistas orientales

El Presidente recibió ayer a los congresistas orientales Juan Mendieta y Fernández López, quienes iban acompañados de los señores José I. Rosell y Porfirio Mosquera. Se interesaron por la concesión de un crédito con que adquirir filtros para el acueducto de Palma Soriano, y la construcción de las carreteras de San Luis a Palma, Aguacate, Guananica, Lajas, Güira, Arroyo Blanco y Remanganaguas.

María Caro

La congresista oriental María Caro manifestó que había hecho entrega al Presidente de un memorandum solicitando la creación de la Escuela del Hogar en Santiago de Cuba y cuya asignación para cubrir sus necesidades es inferior a la de la Escuela del Hogar que funciona en la Habana.

El senador Ferro

El senador Simeón Ferro solicitó del Presidente sus buenos oficios a fin de que sea concedida la cantidad de doscientos mil pesos para la terminación del acueducto de Pinar del Río.

Muy mejorado

En la mañana de ayer fué operado por el doctor Núñez Cartaya el niño Roberto Pérez Fraga, hijo del repórter palatino Atila Pérez de la Osa.

La doctora María Caro

La representante a la Cámara señora María Caro manifestó a los repórters que estaba autorizada para anunciar que ha sido concedida la creación de la Escuela del Hogar en Oriente; ya que será otorgado un crédito especial en el nuevo año fiscal para que en el curso próximo funcione ese importante establecimiento.

RECLAMADO

Fernando Lobato Alvarez, de Monte 56, fué arrestado por el vigilante 1317, Rogelio García, de la Quinta Estación, por ser la misma persona que se encuentra reclamada por el juez correccional de la Sección Tercera en causa 725 de 1938.

MOVIMIENTO POLITICO

SE RATIFICARA LA CONFIANZA AL DR. SANTIAGO VERDEJA EN SESION DEL EJECUTIVO NACIONAL CENEDISTA

Citado el comité ejecutivo nacional del Conjunto Nacional Democrático para la noche de mañana miércoles, en el local del Partido, Prado 66, celebrará una importante reunión plena.

Según nuestras noticias en esa junta será ratificada la confianza al Jefe del Partido Dr. Santiago Verdeja, presidente de su comité ejecutivo central.

Se ha informado que concurrirán a esta sesión, además de los delegados que integran ese superior organismo, representaciones de los ejecutivos provinciales, congresistas y líderes del Partido.

SIETE MENSAJES ENVIO AYER A LA CAMARA DE REPRESENTANTES EL PRESIDENTE DE LA REPUBLICA

En la Cámara de Representantes se recibieron ayer los siguientes mensajes del señor Presidente de la República.

—Incluyendo el estado demostrativo de los ingresos y gastos del Tesoro Nacional durante el mes de mayo anterior.

—Vetando la ley del Congreso que dispone la creación de un Instituto de Segunda Enseñanza en la villa de Colón.

—Recomendando la creación de una agencia consular en Caracas, Venezuela.

—Autorizando transferencias en el Departamento de Obras Públicas.

—Solicitando la derogación de los decretos-leyes 332 y 765 de 15 de Octubre de 1935 y 4 de abril de 1936 respectivamente—ambos en pugna con el convenio de la Convención Inter-Americana de Radio.

EL COMITE PARLAMENTARIO DE ACCION REPUBLICANA

Para mañana miércoles a las dos de la tarde ha sido citado el Comité Parlamentario de Acción Republicana con objeto de designar Presidente del mismo, en sustitución del señor Rigoberto Ramírez que ha dejado de ser representante a la Cámara.

Para Presidente se indica la candidatura del señor Calixto Mandujley.

EL COMITE CONGRESIONAL DEL C N D

Para hoy martes ha sido convocado el Comité Congresional del C N D con objeto de continuar la sesión permanente destinada a considerar la organización de la Asamblea Constituyente.

Declina Escasena el homenaje anunciado

Se nos ruega la publicación de estas líneas:

«Confrontando en estos instantes muchos y variados problemas el Partido en el cual milito y entendiendo además que por el momento toda nuestra atención tiene que estar fija en los preparativos para la próxima reorganización y la Constituyente, y, abundando el hecho de que hasta este momento ningún señor Representante electo por esta Provincia por nuestro Partido ha podido tomar posesión debido al cúmulo de recursos electorales interpuestos que demoran por algún tiempo dar cumplimiento a los deseos del electorado, es por lo que me veo en el deber de declinar el homenaje organizado en honor de mi modesta persona, cuyo homenaje está anunciado para el próximo día 11 del actual.

Mucho agradezco este deseo de mis amigos y sargentos políticos que en todo momento tendrán en mí consecuencia y lealtad. Las circunstancias, pues, hacen que decline este homenaje; de todos modos: muchas gracias a todos.

(f.) Ricardo Escasena.

UN HOSPITAL PARA REGLA

El representante José Manuel Quintana ha solicitado en una proposición de ley un crédito de 80,0000 pesos para destinarlo a la construcción de un edificio para hospital en el pueblo de Regla.

Opina la Federación de Detallistas que el impuesto del uno y medio por ciento debe cobrarse en las aduanas

Sería de mayor eficiencia para los intereses del Estado y podría fiscalizarse con la mitad del personal que en estos momentos se realiza. Habrá otro reparto de tierra

El Secretario de Hacienda recibió en la mañana de ayer a una comisión de la Federación Nacional de Detallistas, la que le hizo entrega de un memorándum en relación con la reforma tributaria que proyecta el Gobierno.

La comisión la integraban los señores Lucio Fuentes, Presidente; Antonio Pérez Manrique, Secretario y representando los distintos sectores de la federación, los señores José Martínez Moreno, Gerardo Durán, José Busto, Ricardo Elizalde, Fabian Conde y Buenaventura Pons.

Lo fundamental de su memorándum es que no se creen nuevos tributos por estar ya bastante recargado al comercio al detall y que el cobro del uno y medio por ciento, se efectúe en las Aduanas y en los centros de producción, lo que simplificará el sistema de cobranza y será más efectivo para el Estado.

El Secretario de Hacienda les prometió estudiar el asunto y dar cuenta del resultado de sus observaciones al Presidente de la República.

Lo ignora la Dirección de Contabilidad

Como se ha publicado la noticia de que el ante-proyecto de presupuesto había sido enviado por el Ejecutivo al Congreso, quisimos saber la ascendencia del mismo en la Dirección de Contabilidad, donde como se sabe, se confecciona por los técnicos del departamento, de acuerdo con la asignación que se señala a cada Secretaría.

Pero en dicha dependencia no se nos pudo facilitar dicha nota, porque ignora lo calculado para gastos y la asignación que se ha señalado a cada sector.

Dícese, sin embargo, que el aumento de egresos, será de unos cinco a seis millones de pesos, lo que hará ascender la nómina próxima a unos 86 o 87 millones.

Fiscalización de las Pagadurías

Los inspectores de Contabilidad ya están rindiendo sus informes a la Dirección General de Contabilidad en relación de sus trabajos de inspección a las Pagadurías. Los señores Crespo y Salcines, que actuaban en la Secretaría del Trabajo, han rendido su labor, encontrando dicha Pagaduría en perfecto estado de funcionamiento y toda su documentación al día.

Ayer salieron dos inspectores de Contabilidad para rendir su trabajo en la Zona Fiscal de Sagua la Grande.

Otro reparto de tierras próximo

Se está preparando otro reparto de tierras del Estado, en la Dirección General de Consultoría. Se trata de terrenos del Estado existentes en la provincia de Pinar del Río. Las fincas son Corojito, Merceditas, Cañas Bravas y San José de las Tarrajas, a cuyos arrendatarios se les ha dirigido escrito dándole por cancelados los contratos de arriendo de que disfrutan, para enseguida proceder a su deslinde y aparcelamiento, distribuyéndolas posteriormente entre campesinos pobres de la jurisdicción.

No quieren prestar fianza

La Dirección General de Inmigración ha trasladado un escrito que desde Tula,--Honduras--, dirigen los señores Fraces Jacknon y Sephas Bennett, para que se les permita entrar en Cuba sin tener que depositar los quinientos pesos de fianza que se les exige actualmente a los inmigrantes. Alegan que hace años estuvieron en Cuba, pero que aún perdiendo la residencia, esperan que por el hecho de haber residido se les podrá eximir de ese requisito. Posiblemente dicha solicitud será denegada por el Negociado de Asuntos Generales e Inmigración de la Secretaría de Hacienda, donde ha pasado ese escrito a informe.

CONJUNTO NACIONAL DEMOCRATICO. COMITE EJECUTIVO NACIONAL.

CONVOCATORIA

De conformidad con lo dispuesto en el artículo 75 de los Estatutos del Partido, convoco por este medio, a reserva de hacerlo individualmente y por medio de comunicaciones dirigidas a los domicilios o direcciones conocidas y en cedulones que serán fijados en lugares apropiados, a todos los miembros que integran el Comité Ejecutivo Nacional, para la sesión que tendrá efecto el día OCHO del mes de Junio de mil novecientos treinta y ocho, a las nueve de la noche, en el Salón de Actos del Círculo del Partido, sito en Paseo de Martí, número 66, altos, en la ciudad de La Habana, de acuerdo con la siguiente:

ORDEN DEL DIA:

Primero: Conocer y resolver de la renuncia presentada por el Presidente del Comité Ejecutivo Nacional, doctor Santiago Verdeja.

Segundo: Conocer y resolver de la renuncia presentada por el Primer Vicepresidente del Comité Ejecutivo Nacional, doctor Wifredo Albanés Peña.

Tercero: Conocer de las Mociones que se presenten y discutirlas, así como impartirles su aprobación a las que se estimen convenientes.

La Habana, 6 de Junio de 1938.

Vto. Bno.: El Presidente p. s. r., **Guillermo Alonso Pujol; Germán S. López,** Secretario de Correspondencia.

Los detallistas trataron con el Sr. Secretario de Comercio del alza de precio actual del café y el alcohol

Desean que se ordene una investigación de ese aumento que abarque las actividades de los productores y distribuidores, para saber de quién es la culpa. Merma en la harina de trigo

Presidada por el señor Lucio Fuentes Corripio e integrada por los señores Ricardo Elizalde, José Busto, Gerardo Durán, Buenaventura Pons Vilá y Juan Sánchez, concurrió ayer a la Secretaría de Comercio una comisión de la Federación Nacional de Detallistas, entrevistándose con el Secretario del ramo, señor Raúl Zárraga.

El objeto de la entrevista no era otro que tratar sobre el origen del aumento de precio que han experimentado el café, el alcohol y otros artículos de primera necesidad, pues resulta, según esos señores, que los detallistas son los que sufren los perjuicios de la reacción del público ante esos fenómenos, de los cuales ellos no tienen culpa.

Los visitantes pidieron al Secretario que ordene una investigación acerca del origen de esas alzas de los precios, ejerciendo la acción fiscalizadora necesaria, desde los centros productores o distribuidores hasta que éstos llegan a manos del público consumidor. Estiman que este hecho se ha producido por la unión de ciertos intereses, lo que permite imponer un solo precio en el mercado.

El Secretario de Comercio solicitó de la comisión que le presentara un memorandum detallado y explicativo de cada uno de los casos, para actuar, ya que tiene el firme propósito de prestar su cooperación al público consumidor, lo cual haría ayudando al comerciante detallista en este caso, según la información que le fué sometida en la mencionada entrevista. Manifestó también que con vista de lo expuesto, procuraría una información análoga de todos los demás intereses afectados, incluyendo a los propios productores de ambos artículos, lo cual realizaría a la mayor brevedad posible para poder llegar a conclusiones definitivas que eviten cualquier injustificada alteración de precios.

En 40,000 sacos mermaron las compras de harina de trigo a los Estados Unidos

Durante los primeros dos meses del año actual disminuyeron las compras de harina de trigo hechas por Cuba a los Estados Unidos en 40,000 sacos, en comparación con igual período del año anterior.

En enero y febrero de 1937 nuestras compras de harina de trigo a los Estados Unidos ascendieron a 176,048 sacos con un valor de 1 millón 13,740 pesos, mientras que en iguales meses de 1938 importamos 138,696 sacos con un valor de $774,365.

Las compras hechas durante todo el año de 1937 ascendieron a 1.051,696 sacos con un valor de $6.354.000.

En Guanabacoa existen 19 panaderías

El Secretario de la Administración Municipal del Ayuntamiento de Guanabacoa informó ayer al señor René Guerra, jefe del Censo Comercial de la Secretaría de Comercio, que en aquel término existen actualmente 19 establecimientos dedicados al giro de panadería.

Inspeccionadas las panaderías en Pinar del Río

El señor Ramón Fuentes Cruz, jefe de la Oficina Provincial de la Secretario de Comercio de Pinar del Río, informó ayer a la Superioridad que durante la pasada semana fueron inspeccionadas todas las panaderías establecidas en aquella ciudad, no encontrando ninguna infracción del decreto-ley 677 que regula el peso de ese artículo.

En la próxima semana varios inspectores de aquella oficina harán un recorrido por todas las localidades de aquella provincia, realizando análoga labor.

Disminuyeron nuestras exportaciones de plátano a los Estados Unidos

Nuestras exportaciones de plátanos a los Estados Unidos durante los meses de enero, febrero y marzo de este año han disminuído notablemente con relación a las efectuadas en el mismo período de tiempo de 1937, según informes que se han recibido en la Sección de Estadísticas de la Secretaría de Comercio procedentes de igual Sección del Departamento Comercial de Washington.

Según esos informes, en los tres primeros meses de 1938 exportamos 1.019,161 racimos de plátanos, cuyo valor ascendió a $341,457, contra 1.324, 459 racimos que embarcamos durante igual tiempo de 1937, y por los cuales se pagaron $501,664.

GIRALT

San Rafael 1½ Telf. A-6511

Necesitamos vendedores con experiencia.

Presentarse de 2 a 4.

M.E.C.D. 2016

PODRAN EXAMINARSE DE INGRESO EN LOS INSTITUTOS LOS ESTUDIANTES QUE HAYAN CUMPLIDO 13 AÑOS

EL AYUNTAMIENTO DE LA HABANA CONTRIBUIRA CON $1,650 A LOS CONCURSOS DE MATERNIDAD

GIRARON 3,900 FRANCOS A LA HIJA DE NICOLAS ESTEVANEZ QUE SE ENCUENTRA EN PARIS

Es muy deficiente el anteproyecto presupuestal que se ha confeccionado en el Municipio para el próximo Año Fiscal. Citan a los concejales habaneros a sesión extraordinaria

En la Secretaría del Ayuntamiento, según nos informamos ayer, se viene trabajando intensamente en la redacción de la Ponencia que ha de suscribir un Concejal de la Comisión de Hacienda acerca del anteproyecto presupuestal del Municipio, que ha de ser sometido a la consideración de los señores ediles en la segunda quincena de este mes.

La mayor parte de la labor que se rinde allí, no obstante, por el competente personal de aquel organismo consiste en la eliminación de más de cincuenta acuerdos de inclusiones de carácter económico que fueron suspendidas en su oportunidad por la Secretaría de Gobernación. Esta circunstancia, unida a las de la suspensión de las nuevas Tarifas de Libre Regulación y al cálculo fallido de muchos epígrafes contributivos, han convertido el anteproyecto en un juego de dominó.

—No queda en él ya constancia ninguna de las aspiraciones que se supuso al redactarlo en el Señor Alcalde y en sus altos auxiliares,—nos dijo ayer uno de los miembros de la referida Comisión. Parece increíble pero es cierto que la actual Administración Municipal no ha sacado provecho alguno de la experiencia de los dos anteproyectos anteriores, a tal punto que puede asegurarse que éste es peor. La Municipalidad de la Habana sigue muy lejo, por tanto, de contar con un presupuesto científico, bien meditado y mejor hecho. Ahora, como siempre, se ha tendido a infiarlo ficticiamente, para hacerse la ilusión de una prosperidad imposible...

—Pero los concejales...

—¡Quiá! Tampoco quieren desilusionarse. ¡Es tan dulce la hipótesis de los siete millones!

Una pequeña remesa a la hija de Estévanez

Después de tres meses de incertidumbre el Historiador de la Ciudad, doctor Emilio Roig de Leuchsenring ha logrado concretar, económicamente, la ayuda ofrecida a nombre de la Municipalidad habanera y de un grupo de intelectuales a doña Ana Estévanez, hija del esclarecido patriota español don Nicolás Estévanez la que según es público, se halla en la miseria en París.

Al efecto, se han reunido y girado ya 3,900 francos a la infeliz señora, conforme a la siguiente cuestación: «La Voz del Aire», mil francos, Antonio Ortega Jiménez, 714; Manuel Felipe y Tomás Felipe Camacho, mil francos y doctor Antonio Beruff Mendieta, 1,186. Por cierto que suponemos un error en la cifra de esta última donación pues el señor Alcalde, además de tener un espíritu muy generoso, se ha mostrado muy sensible a la dsgracia de la señora Estévanez, por lo que sin duda su aporte es mayor.

El giro en cuestión se hizo a nombre del doctor Rafael de la Torre, Secretario de la Legación de Cuba en París, para que éste lo entregue personalmente a la interesada.

La suscripción para tan patriótico fin queda abeirta, pudiendo dirigirse las contribuciones al señor José Beniteb, 23 y G. Vedado o al Historiador de la Ciudad, bajos del Palamunicipal.

Tomó posesión ayer el Tesorero señor Repilado

Sebastián Repilado y Regueiferos, Tesorero en propiedad del Municipio, tomó posesión ayer de tan elevado cargo, renunciando así a la licencia electoral que disfrutaba por haber sido candidato a Representante en las últimas elecciones.

El Sub-Tesorero, señor Evelio Aenlle, hizo la entrega reglamentaria, la cual fué presenciada por numerosos amigos y simpatizadores del señor Repilado y Regueiferos.

Las Industrias molestas

Han solicitado licencias de la Alcaldía, para industrias consideradas molestas al vacindario, los señores que a continuación se expresan:

Juan Victorio, para alquiladores de películas, calle Consulado 90; Lámparas Quesada S. A. para instalar un motor de 27 HU en Avenida Menocal y San Lázaro; Moreda y Compañía para tratante en maderas, en San Felipe entre Cristina y Ensenada; Manuel García Puente, para carbonera, en Sitios y Franco; Domingo Méndez e Hijos para instalar dos motores de 2 HP. en Gloria p Economiáá José L. Piedra, para Fábrica de cigarros en Ave. Simón Bolívar 98; y Filomena Garrido, para carbonería en Santos Suárez 44.

Las personas que se consideren perjudicadas con las expediciones de estas licencias, pueden acudir en protesta ante el Alcalde Municipal dentro del plazo de 3 días.

etaoi 2345 7890ú taoin shrdlu hdlu

Nuevos Pagos al personal

En el día de ayer, después de autorizadas por la Contaduría Municipal, fueron abonadas las siguientes nóminas de personal:

Secretaría de la Cámara Municipal, $1,745.00; Bolsa del Trabajo, $890.00; Conserjería del Acueructo, $850.00; y de la Sección de ecuaciones del mismo establecimiento, $1,300.00;

En total se pagaron $4,785.00.

Quedan muchas núminas pendientes aún.

Movimiento de fondos

El movimiento de fondos en la Tesorería Municipal el día 4 del actual, según la nota oficial facilitada por el Contador, fué como sigue:

Recaudación: Por ejercicio Corriente, $8,010.38; por Resultas, $1.047 10 centavos; para el Consejo de la Provincia $1.291.50 y por Plumas de Agua, $1,694.78.

Existencia en Caja: De Ejercicio Corriente, $6,535.82; de Resultas $16,836.89; del Consejo Provincial $16,328.59; del Acueducto de Albear $17,501.15; y por Depósitos de todas clases $154,919.22.

$1,650.00 para los Concursos de Maternidad

Con el Alcalde de la Habana conferenciaron ayer los doctores Cándido Hoyos y Asterio Latour, este último Jefe Local de Sanidad, acerca de los próximos Concurso de Maternidad, Homicultura y Fertilidad, que organiza la Secretaría de Sanidad y Beneficencia.

La entrevista fué breve y al término de ella, se anunció a la prensa que el Municipio contribuiría este año con la suma de $1.650.00 para dichos Concursos.

—Es la primera vez que un Alcalde habanero ofrece tan espléndida cooperación—nos dijo al efecto el doctor Latour. Hay que apuntarle ese «tanto» al doctor Beruff Mendieta.

Y se lo anotamos.

Sesión extraordinaria para el jueves entrante

El señor Frecisco Rivero San Román, se ha dispuesto una convocatoria urgente a los señores concejales, a fin de que concurran a una sesión extraordinaria el jueves entrante, para tratar de la situación legal de los siguientes acuerdos suspendidos ya por resoluciones del Alcalda, ya del Hororable Presidente de la República.

He aquí la relación de dichos acuerdos:

S. abonar haberes precia inclusión en Presupuesto 1937-38 a Oscar R. de los Reyes.

S. id. id. a Francisco J. Sierra.

S. id. id. a Pablo Sotolongo.

S id. id. a Perfecto López a la señora Josefa García.

S. id. id. a Carmen Zarragoitia.

S. id. id. a Arturo García Vega.

S. id. id. a Francisco Arango.

S. id. id. a Francisco Agüero.

S. id. id. a Eduardo Agaisse.

S. id. id. a Solerar Pantaleón.

S. crear una plaza de Letrado

S. modifinar acd. 646 de 3 de junio de 1931 autorizando la construcción de edificios de 4 plantas en determinada zona del barrio del Vedado.

S. pago haberes al doctor Salvador Sánchez.

S. pago a favor de René Basarrate $13,601.81.

S. id. id. a Francisco Romay, de $42.856.37.

S. id. id. al Matadero Industrial de $65,000.00.

S. id. id. a Tellechea Peña y Cío. de $6,664.60.

S. id. id. a Juan Basarrate Masón de $28,771.89.

S. crear plaza de Delegado Intermunicipal.

S. pago a Teresa Berenguer de $825.00.

S. id. id. a Luis Rodríguez Cáceres $240.00.

S. autorizar adquisición de material para Hospitales, con motivo Congreso Médico Panamericano.

S. pago de $11.643.37 a Eduardo Aggaisse.

S. id. id. $6.018 a José Jiménez Cisneros.

S. id. id. $540 a Juana Suero.

S. id. id. $1,367.37 a Juan Edreara.

S. pago $4.014.00 a Matías Averhoff.

S. inclusión en Ppto. de crédito para pagos ordenados por los Tribunales.

S. id. id. $558.00 a Arturo Mendoza, por haberes.

S. pago de $1.845.00 a Leopoldo Mederos por expropiación.

S. id. id. $2.077.47 a María T. Muñoz por haberes.

S. id. id. $20,939.19 a Nueva Floresta Land Co. S. A. por instalación tubería de agua.

S. id. id. $1,600.00 a Eduardo Villaverde Toca por haberes.

S. id. id. $7.230 a Francisco Carballo Dou suministro de flores.

S. restituir subvención $900.00 al Centro de Cocheros.

S. pensión de $360.00 a favor del ex Concejal Luis Oliva.

S. crear plaza Chauffeur del Pdte. Com. Hacienda y Presupuestos.

S. consignar en Ppto. 600.00 anuales para entretenimiento y sostenimiento del automóvil del mismo.

S. incluir un crédito de $1.500 para adquisición de un automóvil al servicio del mismo.

S. elevar a $900.00 crédto sostenimiento automóvil Vice-Secretario Cámara Municipal.

S. elevar crédito de $1.200 a $3.000 anuales para sostenimiento del automóvil del Presidente del Ayuntamiento.

S. elevar crédito de $100 a $900 anuales para sostenimiento automóvil Vicepresidente de la Cámara Municipal.

S. elevar crédito de $900 a $1.200 anuales para sostenimiento del automóvil del Secretario del Ayuntamiento.

S. incluir en Ppto. $1.200 subvención al Centro Maceo.

De 8 al 10 de febrero por el que se aprobaron las Tarifas de Libre Regulación para el Ejercicio de 1938-39.

SE EFECTUO AYER TARDE EL SEPELIO DEL SEÑOR D. RAMIRO GARCIA VEGA

En medio de sencilla aunque imponente ceremonia, fueron sepultados ayer en la Necrópolis de Colón los restos mortales del señor Ramiro García Vega, probo ciudadano y ejemplar amigo, fallecido el día anterior a consecuencia de una grave enfermedad contra la que resultaron inútiles los esfuerzos de la ciencia y los cuidados de los familiares.

Hombre de afable espíritu y con un sentido ecléctico de la vida y de la sociedad, el señor Ramiro García Vega supo granjearse numerosas amistades, que le testimoniaron su afecto por igual durante los penosos días de su estancia en la clínica de la «Cooperativa Médica de Dependientes», donde el doctor José Hernández Ibáñez lo atendió con paciente maestría, que en el triste momento del sepelio, efectuado en la tarde de ayer.

Como bien dijo el doctor Bernardo Latour, que a petición de la atribulada familia García Vega despidió el dueño, el finado cultivó en vida con tanto acierto las inagotables virtudes de la bondad y de la tolerancia, que no necesitó del relieve económico para acrecentarse en el corazón de sus amigos.

Entre ellos, rodeando a su hermano Arturo y a sus sobrinos Antonio y Arturito, vimos en el cementerio al doctor José I. Rivero y Alonso, director del DIARIO DE LA MARINA; doctor Vito Candia, Plácido Hernández, ex jefe de la Policía Nacional; Lorenzo Fernández Hermo, Manuel Solís Mendieta, de la gerencia de «El Encanto»; doctor Aurelio Méndez, José Gasch, doctor José Rodríguez Cadavid, Faustino Angones, doctor Asterio Latour, jefe local de Sanidad, y los concejales de este Ayuntamiento, señores Fernando Simo, Santiago F. Veiga y Juan M. Alvarez Builla.

También estaban presentes el ex alcalde habanero José María de la Cuesta; el doctor M. A. Branly, A. Pérez Tarafa, Tomás Hernández, Pablo Desiderio, director de la revista municipal «Habana»; José Gómez Sanseric, Emilio Solís, Juan Soler, Pablo Sentmanat, Fernando Carmanes, Luis Pallás, Ramón Grau, Fred Prieto Linares, Julio Rodríguez Lamult, Ricardo Villares, director de «¡Alerta!»; y el administrador del mismo colega, licenciado Eliseo Guzmán; Miguel Baguer, Santiago Fernández Salazar, Miguel Valdés Pagola, Octavio de la Suarée, el consejero provincial Guillermo Jiménez, Manuel Díaz, José Pelbert, Augusto Feo López, Roberto Calvo, Alejandro Pérez, José Evaristo Ferrer, Celestino Alvarez, Jorge Torrens y una comisión de empleados de la Secretaría de Hacienda.

Reiteramos a la estimadísima familia de García Vega nuestro más sentido pésame.

LOS EXAMENES DE INGRESO EN LA ESCUELA DE INGENIERIA COMENZARAN EL PROXIMO 23

La Universidad de La Habana rendirá un homenaje a los miembros de la Misión Cultural de la República chilena. Los profesores decidirán la matrícula de Laboratorio

La Universidad de la Habana se dispone a rendir un homenaje a la misión de profesores de Chile que se encuentra entre nosotros desde hace días.

El homenaje a los enviados culturales de la hermana república hispano-americana habrá de ser organizado por la facultad de Educación, que lo acordó así en su última reunión, y consistirá en un almuerzo.

Recientemente los misioneros chilenos visitaron el Alma Máter, acompañados por las autoridades y distintos profesores, y elogiaron las nuevas construcciones.

El Rector del Alma Máter, ingeniero José Manuel Cadenas, presidirá el acto de homenaje.

Dirán los profesores si hace falta matrícula de laboratorio en sus cátedras.

Se ha solicitado de los profesores de la Escuela de Educación, un informe sobre las necesidades de sus cátedras a los efectos de establecer o no matrícula de laboratorio, para los que se inscriban en sus cátedras.

La biblioteca Rafael A. Fernández.

La facultad de Educación aprobó la moción presentada por la doctora Ofelia Morales en el sentido de darle el nombre de Rafael A. Fernández, uno de los grandes pedagogos de Cuba y prestigio profesoral universitario, a la biblioteca de la cátedra que explicara en vida: la de Historia de la Pedagogía.

Convocan a examen de ingreso en ingeniería.

Los exámenes de ingreso en la escuela de Ingeniería y Arquitectura habrán de comenzar el día 23 de este mes, a las ocho y media de la mañana.

El decano de la escuela, ingeniero Francisco González, que acaba de convocar, ha señalado que solamente se recibirán solicitudes hasta el día 21.

Pedagogía pide empleados

La facultad de Educación de la Universidad ha acordado solicitar de los altos organismos universitarios la creación de tres plazas para los nuevos presupuestos, una de mimeografista y dos de sirvientes.

Consideran imprescindible la primera, pues con el nuevo sistema de exámenes por «tests», adoptado en esa escuela, se hace necsario.

Imprimirán las modificaciones del programa de ingreso

En la Escuela de Educación se ha acordado imprimir las modificaciones del programa de ingreso.

Las hojas contentivas de dichas modificaciones pueden ser obtenidas en el decanato.

A LOS ANTIGUOS ALUMNOS DEL COLEGIO DE BELEN

El Rector del Colegio de Belén y la Directiva de la Asociación de los Antiguos Alumnos invitan a todos los antiguos alumnos al almuerzo, **estilo colegial,** que se servirá en el Colegio de Belén, a las 12.30 **el próximo sábado 11 de junio.**

En este acto de confraternización quedará establecida la celebración anual del «Día del Colegio», en el que todos los antiguos alumnos se comunicarán entre sí y con el plantel en que se educaron, en la forma que les sea posible y les inspiren sus recuerdos.

Durante el almuerzo se oirán las sugerencias que, en torno a esta idea, deseen hacer los concurrentes.

El precio del cubierto será solamente de **cincuenta centavos,** que se abonarán en el Colegio, pero se suplica encarecidamente que cuanto antes comuniquen su propósito de asistir al almuerzo, a la oficina del señor Charles Dufeau, o por correo, al Apartado 1190 o por el teléfono M-2049.

UN PONCHE DE HONOR EN EL LYCEUM A LA MISION EDUCACIONAL DE MEXICO

Mañana, a las once a. m., la sociedad Lyceum ofrecerá un ponche de honor en sus salones a las damas que integran la Misión Educacional de México que en tránsito para Europa permanecerá dicho día en la Habana.

Integran la misión Enriqueta Muñoz, escultora, Sabela Fernández Ledesma cantante y Angélica Veloss, pintora.

El propio miércoles, a las seis de la tarde, el doctor Emilio Menéndez Menéndez, Magistrado de la Audiencia dictará una conferencia que titula «Raiz psicológica y sentido ético del Matrimonio».

Y el viernes a las nueve de la noche, el doctor Bunster, intelectual chileno que se encuentra en la Habana, ocupará la tribuna de dicha sociedad pra hablarnos de los Poetas de Chile.

El día 14 llegará a LaHabana un buque escuela del Brasil

Se denomina «Almirante Saldanha». La pianista Schutte en la Cancillería

Según fuímos informados ayer en la Cancillería, el día 14 de los corrientes llegará al puerto de La Habana el buque escuela brasileño «Almirante Saldanha».

Dicho buque navega bajo el mando del Capitán de Fragata Washington Perry de Almeida y trae a bordo, en viaje de instrucción veinticinco cadetes.

Visita de la pianista Arminda Schutte

En la mañana de ayer la valiosa pianista cubana, señorita Arminda Schutte, visitó al señor Gustavo Enrique Mustelier, Jefe del Despacho de la Secretaría de Estado, a quien invitó y por su conducto también al Canciller de la República, doctor Juan J. Remos, al recital de piano que ofrecerá en breve.

La señorita Schutte, ha sido consagrada como una virtuosa del piano por la crítica de los Estados Unidos de Norte América, donde ofreció con éxito, recientemente, varios recitales.

Se inaugura la Biblioteca Pública de Camagüey

Pasado mañana, a las ocho y media de la noche, se inaugurará la biblioteca pública «Enrique José Varona», de la ciudad de Camagüey.

También se abrirá, en el propio acto, la Academia de Bellas Artes de dicha localidad.

Se han instalado, provisionalmente, en Independencia 24, altos, mientras se instala definitivamente en el local del Ayuntamiento.

Han quedado fundidas la biblioteca pública de la Comisión de Cultura del Ayuntamiento, que preside el señor Jorge Juárez, y la biblioteca «Enrique José Varona», que aporta la Sociedad Bibliográfica de la Habana, de la cual es fundadora y presidenta la conocida escritora Dulce María Borrero de Luján.

La doctora Borrero ha donado un busto de Enrique José Varona, debido al buril de Ramos Blanco, panado personalmente centenares de volúmenes para la misma.

Un presupuesto de $7.500,000 para gastos de Sanidad

No se aumenta el personal, y sólo se incluyen los créditos de recientes leyes aprobadas

A siete y medio millones de pesos ascenderá el presupuesto de la Secretaría de Sanidad y Beneficencia durante el próximo año fiscal de 1938-39. Así, al menos, aparece en el ante-proyecto de presupuestos que acaba de confeccionar la comisión designada al efecto por el Dr. Zenón Zamora.

En dicho ante-proyecto, que será elevado al Jefe del Estado para su remisión al Congreso, no se incluye aumento de personal; sólo los créditos correspondientes al cumplimiento de las distintas leyes votadas por el propio Congreso y cuyos efectos están suspendidos por Decretos Presidenciales, esto es, fijación del sueldo mínimo de los médicos y de las enfermeras, los primeros con cien pesos y las segundas con sesenta pesos; dotación para los nuevos hospitales, aumento de los servicios actuales, etc.

La Tifoidea en La Habana. Estado epidemiológico

Dos nuevos casos de Fiebre Tifoidea han sido reportados a la Jefatura Local de Sanidad de La Habana: Gladys Hernández, de Gervasio 130, y Francisco Amor, del Reparto Aldecoa. Ambos han sido ingresados en el Hospital «Las Animas».

De alta, de Fiebre Tifoidea han sido dados Rosalía Alvarez, de Virtudes 150; Asuncia Sánchez, de San Francisco 34 y, Gerardo Marrero, del Reparto Las Cañas, Cerro.

En las seis provincias había ayer, 1,447 pelúdicos, 329 de Fiebre Tifoidea. 215 de Frambesia, uno de Poliomielitis anterior aguda y uno de Fiebre Ondulante.

VELADA CINEMATOGRAFICA EN LA HISPANO-CUBANA

Mañana miércoles se celebrará en el Teatro Prado la primera velada cinematográfica del mes en la Institución Hispanocubana de Cultura, con la gran película francesa titulada «Vencido por amor», cartón cómico y noticiero.

La velada comenzará a las nueve en punto.

GIRALT

San Rafael 1½ Telf. A-6511

A precios increíbles vendemos con grandes facilidades de pago radios de uso de toda onda y varias marcas.

SE BUSCA UNA FORMULA PARA PAGAR EN BREVE PLAZO A LOS BECADOS DE LA SECRETARIA

Los Directores de Institutos deberán remitir a Educación la relación de certificados del Octavo Grado de las Escuelas Primarias Superiores para admitirlos o desecharlos allí

Los Institutos de Segunda Enseñanza de la República deberán remitir a la Secretaría de Educación una relación de los certificados del octavo grado de las escuelas primarias superiores que se presenten en los mismos con el propósito de ingresar a cursar estudios de la segunda enseñanza sin realizar examen previo.

La medida se ha dictado con el fin de que sea la propia Secretaría de Educación la que determine, con arreglo a toda la documentación de esos planteles que obre en su poder, si se deben admitir o no dichos certificados.

Para que tengan validez académica, a los efectos referidos, será necesario, según se nos informó ayer, que las escuelas primarias superiores se encuentren autorizadas por la Secretaría de Educación, hayan enviado sus listas de alumnos antes del vencimiento del plazo que se concedió para ello y que expiró en el pasado mes de marzo y tengan practicados los tres reconocimientos parciales que el reglamento exige.

Los inspectores de distritos escolares, de la propia Secretaría de Educación, deberán haber autorizado, con arreglo a lo dispuesto, dichos conocimientos.

Teniendo en cuenta la exigencia de todos estos requisitos en que se ha llegado a afirmar, por voceros autorizados de la Secretaría de Educación, después de celebrada la última reunión de directores de Institutos, que serán contados los certificados que se podrán admitir.

Se admitirá a los que tengan cumplidos trece años

La Junta de Directores de Institutos ha acordado admitir a los exámenes para el ingreso a la segunda enseñanza a todo estudiante que tenga cumplidos trece años el día 30 de septiembre del presente año.

También dispuso la celebración de un cursillo de 60 días para los graduados que han de cursar estudios en la escuela de Medicina de la Universidad de la Habana, el cual comenzará el primer lunes de agosto del año en curso.

Se designó además al doctor Ciro Espinosa, director del Instituto del Vedado, para el cargo de secretario de la Junta de Directores.

Se gestiona el pago de los becados

Una nutrida comisión de becados de la Escuela Normal, la de San Alejandro y la de Artes y Oficios estuvo gestionando ayer el pago correspondiente al mes de mayo, que aún se les adeuda.

Mensualmente se sitúa para el pago de becados la cantidad de 13,541 pesos, de los cuales unos ocho mil se dedican a esos planteles.

El hecho de que no se les haya abonado aún sus becas se debe, según se nos informó ayer, a que se han tomado cantidades de esos fondos para pagar las atenciones de los alumnos internos de la Escuela de Artes y Oficios de Oriente.

El Subsecretario de Educación prometió ayer a dichos becados gestionar de la Secretaría de Hacienda el adelanto de los fondos del mes de junio para poder completar la cantidad que se necesita para ese pago.

Se estima asimismo que, al exceptuarse del cobro a los becados que se gradúen, el sobrante alcanzará para pagar al resto.

Renuncias y nombramientos

Se ha aceptado a la doctora Clara Luz Sifontes su renuncia como vicedirectora del Instituto de Camagzey, nombrando en su lugar al doctor Miguel A. Guitar; se ha trasladado al doctor Angel Fernández y Fernández, profesor del Instituto de Manzanillo, para una cátedra de Física y Química del Instituto de la Víbora; y se ha prorrogado por dos meses más la licencia concedida al señor Juan José Sicre, profesor de la Escuela de Bellas Artes de San Alejandro.

El traslado del doctor Fernández se ha realizado con motivo de la vacante producida al aceptarse la renuncia al doctor Jacinto E. Herrera.

Conferencias de los profesores chilenos

Anoche, a las nueve, pronunció una interesante conferencia en el Instituto de Segunda Enseñanza de la Habana el señor César Buster, miembro de la misión chilena, que se encuentra en la Habana.

Tuvo lugar la conferencia en el Aula Magna de dicho plantel y versó sobre la finalidad de la educación secundaria.

Asistieron a la conferencia las altas autoridades educacionales de la República, numerosos profesores de segunda enseñanza y un público selecto en general.

El doctor Oscar Busto pronunciará otra conferencia hoy, a las nueve de la noche, en la Escuela Normal de Maestros de la Habana sobre la escuela activa.

Y mañana, en la Escuela Normal de Kindergarten de la Habana, a la misma hora, habrá de disertar otro de los miembros de la citada misión chilena.

LOS SOCIALISTAS FILIPINOS HAN PROTESTADO CONTRA EL PRESIDENTE M. QUEZON

MANILA, junio 6. (AP.)—Los socialistas de la ciudad de Arayat, provincia de Pampanga, decidieron apelar esta noche al Presidente Roosevelt y a Paul V. McNutt, Alto Comisario de los Estados Unidos, contra lo que califican de «actividades dictatoriales» del Presidente Manuel L. Quezon.

MIGUEL DE MARCOS, ACADEMICO

(Entrevista de mesa a mesa)

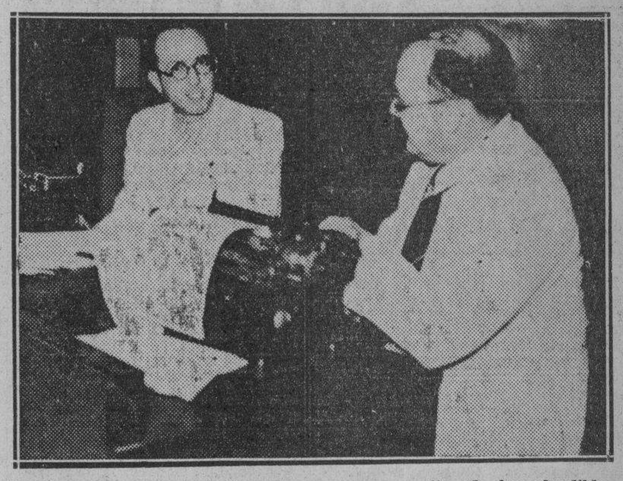

Próximo a ser «academizado», el ensayista y escritor de inconfundible estilo y gran humorista doctor Miguel de Marcos, se resigna a contestar las preguntas de nuestro compañero Maribona.

Algunas veces también toca al repórter el honor de teclear en las maquinillas de «Avance» Quedamos vecinos, momentáneamente, de Miguel de Marcos. Nos pareció verle en un recodo de la boca pequeña, casi enteramente ocupada por el habano, rictus de sonrisa. De buen humor lo está él casi siempre: los hombres gruesos suelen ser bondadosos y optimistas. Cuestión de hígado dinámico y cumplidor.

Además, las piruetas verbales de Miguel de Marcos, su ironía pirotécnica—luminosa, explosiva y decorativa, pero que nunca hiere—y su elaboración de frases y vocablos, surgen constantemente del cerebro sin esfuerzos, haciéndole cosquillas en el occipucio. Miguel de Marcos se sonríe de lo serio que deberá ponerse al academizarse. Así quedó en la foto rehuyendo la instantánea, refractario como siempre a aparecer a la luz pública por miedo de intervenir en una entrevista formal y ceremoniosa.

En cambio Paco Ichaso—ensayista, crítico de arte—ante la academización de Miguel de Marcos se zambulle en un «swimming pool» de dudas y confusiones. Ha dicho: «¿Es que Miguel de Marcos se academiza o es que la Academia se miguelmarquiza?». El problema no deja de presentar aspectos vericuetados. Con dos sofismas y medio podría probarse lo primero; sin embargo, la personalidad de M de M. es tan definida como una talla en diorita, y su subordinación a las academizaciones solemnes hacen temer que insuflará el ambiente de la docta casa de saltapericos intelectuales. Porque hasta en el editorial más aplastante de argumentación constructiva, se le conoce el estilo por sus inconfundibles deformaciones—innovaciones, más bien—del idioma. Impide en sus crónicas del Senado que los padres de la Patria se autosugestionen con su empaque de demócratas romanos y despierten viéndose en el «cubaneo» lleno de donaire y sal... o azúcar. La cafeína hace milagros.

—Mi discurso de recepción en la Academia—nos informa M. de M.—se titula «El arte y la ciencia de informar». Sospecho, sin que esto sea una taimada humildad, que la Academia me recibe como periodista, no como hombre de letras. Esto me obliga a una profesión de fe periodística. Y esto me ha conducido a plantear un viejo problema: ¿son inconciliables la literatura y el periodismo? La discordia, en este punto, es hoy más áspera que nunca. Yo sitúo la literatura como elemento de ritmo, armonía de las proporciones, precisión de imágenes. Para emplear una frase de Julien Benda, que es un «clerc» terrible, «como satisfacción dada a la sensualidad». Pero, a la vez, sitúo el periodismo como información, como ligereza de porte, y me complazco en subrayar su característica viviente y humana. He ahí el terreno en que se unen literatura y periodismo.

—He oído decir que harás desfilar en tu discurso algunos reporters verdaderamente extraordinarios.

—Exacto. He indagado el árbol genealógico del reportaje y he encontrado noticieros maravillosos entre sus ramas: Herodoto, Froissart, el Evangelista Juan

—Antiacademismo puro. Eso anticipa una gran noche académica.

—Antiacademismo, es verdad. Pero sin irreverencia—replica Miguel de Marcos con una sonrisa maliciosa, cambiando de incisivos el habano.

—Esta recepción ha suscitado la más viva curiosidad ¿Una Academia consagrando la obra de un humorista? No cabe duda que nuestra Academia Nacional se rejuvenece—así decimos a M. de M., buscando, desde luego, una respuesta.

M de M. inmoviliza los dedos sobre el teclado de la máquina y haciendo humear el tabaco, responde:

—Es que las Academias tienen derecho a lo risueño y a lo contradictorio.

Le hacemos otra pregunta, siempre de máquina a máquina, sin formalidades de interviú:

—¿Cómo es posible que, absorbido desde hace tantos años por el periodismo, puedas hacer literatura?

—El periodismo, querido Maribona, suscita siempre la ligereza. En una redacción hay que hacer de todo: el artículo sobre la muerte de Gabriel D'Annunzio y el suelto macizo en que se informa a los lectores acerca del fallecimiento del acaudalado comerciante Fulano de Tal; la crónica cotidiana, el comentario político, la elucubración doctrinaria, y el artículo que se construye para no decir nada. Te lo confieso en la intimidad: yo he sentido la devoción de las mejores formas de arte escribiendo sueltos necrológicos. Me parece que, en este extremo, cuento con la devoción de los médicos y de los agentes de pompas fúnebres.

*

La recepción académica de M. de M. se efectuará en la noche del 30 de junio. Contestará a su discurso el doctor Antonio S. de Bustamante y Montoro, sólida mentalidad y cultura de penetración, que cincela las ideas, mientras Miguel de Marcos goza en hacer con ellas indirectos rebotes de carambolas. Ha de ser una velada de torneo de ingenios

M.E.C.D. 2016

DIARIO DE LA MARINA

(S. A.)
FUNDADO EN 1832.
(Dirigido hasta 1919 por D. Nicolás Rivero y Muñiz)
DIRECTOR: Dr. JOSE I. RIVERO — ADMINISTRADOR: D. CELSO GONZALEZ
Domicilio Social: PASEO DE MARTI, número 103
Joshua B. Powers. Ins. 220 East. 42nd. St. New York City

Editado por la Cía. DIARIO DE LA MARINA, (S. A.), cuyo programa consiste «en la defensa de los intereses generales y permanentes de la Nación cubana, de los especiales de a Colonia Española establecida en la misma y de la unión y armonía entre los diversos elementos que conviven en el país». Art. 1o de los Estatutos.

TELEFONOS DEL DIARIO

Dirección	M-2856
Administración	M-7911
Suscripciones	M-7911
Quejas	M-7911
Clasificados	M-7915
Jefe Redacción	M-1287
Redacción	M-7913
Sports	M-7912
Ag. Guanabacoa	XO-1584

PRECIOS DE SUSCRIPCION

	Territorio Nacional	Extranjero	Países Fuera del Convenio Postal
Año	$ 13.50	$ 17.00	$ 20.00
Semestre	7.00	9.00	11.00
Trimestre	3.75	5.00	6.00
Mes	1.30	—	—
Dominical Semestre	—	5.00	7.00

EDITORIALES

Las negociaciones para el Tratado Comercial con México

En Consejo de Secretarios ha sido rechazado el proyecto de tratado presentado a nuestra Cancillería por el encargado de Negocios de México.

Bien puede suponerse hasta qué punto sería inaceptable, cuando al darse cuenta del mismo se adoptó esa resolución, al parecer por absoluta unanimidad.

La balanza comercial con México siempre ha acusado un enorme desnivel en contra de Cuba, y como, por otra parte, podemos prescindir de su mercado para abastecernos, estamos en condiciones de exigirle ventajas y no en la necesidad de concedérselas.

A lo más a que podría aspirar México es al mantenimiento de las que le facilitaron hasta ahora sus ventas a nuestro país; pero para eso tiene indispensablemente que colocarse dentro de la realidad económica y ofrecernos amplias compensaciones, sin andar con entorpecedores regateos.

He ahí el punto neurálgico para México, porque aunque quiera otorgárnoslas, tropieza con el grave inconveniente de que produce todo o casi todo lo que nosotros producimos. Sin embargo, no le queda más remedio que imponerse algún sacrificio si necesita conservar nuestro mercado, porque del suyo podemos nosotros prescindir sin quebranto sensible.

A fin de cuentas las importaciones sólo pueden pagarse, normalmente, con las exportaciones hacia los países extranjeros de donde aquéllas se reciben, para que haya un comercio exterior próspero; y como a eso propende la política comercial que seguimos con todos los países, valiéndonos del arancel de aduanas, México no puede quejarse de que alcemos barreras contra sus procedencias para forzarle a brindarnos compensaciones por vía de justa reciprocidad.

Las que ofrezca tienen que ser liberales, y aun así deberán estudiarse para ver si lo que propone resulta lesivo para otros países con los cuales tenemos establecidos convenios, especialmente para los Estados Unidos y la Gran Bretaña, cuyos mercados no podemos exponernos a perderlos total o parcialmente por nada ni por nadie, porque conservarlos es cuestión de vital importancia para nuestra economía y a toda costa tenemos que procurarlo.

A este respecto parece oportuno insistir en que mostrar preferencias por México, de cualquier orden que sean, resulta de todo punto impolítico en las actuales circunstancias y pudiera acarrearnos funestas consecuencias económicas. Adviértase que por razón natural y lógica, ni los Estados Unidos ni la Gran Bretaña han de mirar con simpatía, ni siquiera con indiferencia, que nos excedamos en las manifestaciones de aprecio a ese país y coqueteemos con él, cuando, con o sin derecho, se ha incautado de las propiedades de las compañías petroleras americanas y británicas, provocando dificultades diplomáticas que no se sabe a dónde pueden llegar.

Está muy bien que se guarden a México y a sus hijos cortesías y consideraciones, pero sin perder de vista que hoy deben medirse para no dar lugar a situaciones equívocas que pudieran comprometer nuestros intereses y que, por lo mismo, deben meditarse mucho las concesiones que impliquen favor y no acceder a nada que sea injustificable, como a aquello de permitir la salida del vapor español «Manuel Arnús» de nuestro puerto, haciendo caso omiso de una disposición judicial de embargo del buque.

Claro que las cuantiosas compras que hemos venido realizando en México desde la instauración de nuestra República, no responden a razones sentimentales, sino a las de conveniencia que rigen el comercio internacional; pero con un criterio protector del nacional se procura regular el intercambio de mercaderías con todos los países, en busca de reciprocidad compensada y a lo que, buena o mala, es la regla establecida en Cuba, deben ajustarse las relaciones comerciales con la nación mexicana. Y si esto es en lo tocante a lo económico, que ya era hora de que se pusiera sobre el tapete, en cuanto a lo demás, es hora también de comprender que no pueden extremarse ciertas notas, y menos con proposiciones de ley como la presentada recientemente en la Cámara de Representantes y por fortuna tácitamente desechada, según parece.

En resumen: nada de preferencias ni de coqueteos con México, porque, por obvios motivos conviene, así en lo comercial como en lo político, que sea sometida esa república al mismo trato que todas las demás de nuestra América, con las que mantiene también Cuba cordiales relaciones de amistad, y entre las cuales hay por cierto otras que se hicieron acreedoras a la gratitud de nuestro pueblo durante nuestras luchas por la independencia y, sin miras económicas ni en ningún sentido materiales, no pierden medio ni ocasión para demostrarnos sus simpatías.

El reajuste presupuestal

En vísperas de aprobarse los nuevos presupuestos, cada departamento del Estado aspira a ver reforzados sus créditos. Ninguna Secretaría está conforme con la cantidad que le fué asignada para el pasado año fiscal. Todas se quejan de que con ella no han podido atender, en el ejercicio económico a punto de expirar, ni siquiera aquellas atenciones de material y personal más perentorias.

La queja es cosa humana. Y aunque no se trata en este caso de intereses propiamente personales, parece natural que cada secretario de Despacho procure la mayor holgura económica para el departamento a su cargo, ya que de las cantidades que se puedan gastar depende, en gran parte, el mejor o peor éxito de su gestión.

Ahora bien, el Gobierno se verá en la imperiosa necesidad—y así lo ha advertido—de podar discretamente ciertas aspiraciones que resultan francamente incompatibles con la situación económica del país y con el estimado de ingresos para el próximo año. Desgraciadamente las cosas no están para presupuestos rumbosos. La política de presupuestos altos, iniciada por el general José Miguel Gómez y continuada, con ciertas intermitencias impuestas por la realidad, por todos los gobiernos posteriores, tuvo por origen la limitación de nuestros recursos económicos, debida, en proporción considerable, al monocultivo. Al no haber diversificación agrícola, industrial y comercial, el individuo que no tenía cabida en las distintas fases de la producción azucarera, tenía forzosamente que aspirar al empleo público para subvenir a sus necesidades. Por mucho tiempo los medios de vida del cubano se redujeron principalmente a estas dos industrias: la caña de azúcar y la burocracia. Tuvo que sobrevenir la grave crisis azucarera inmediatamente posterior a la llamada «danza de los millones» para que el cubano dejase de depositar toda su confianza en un solo producto del suelo, aunque ese producto sea de tanta importancia y de tanta riqueza potencial y efectiva como la caña de azúcar. Fué entonces cuando el cultivo de nuestra tierra comenzó a diversificarse y cuando, al amparo de ciertas leyes proteccionistas, se crearon algunas industrias locales, hoy más o menos florecientes. Pero es evidente que esta diversificación, aunque útil, no ha sido todavía bastante para compensar las consecuencias desastrosas de aquel colapso azucarero, del cual se resiente aún la economía general del país. No hemos alcanzado, en el proceso de aprovechamiento progresivo de nuestra riqueza, el nivel necesario para que el presupuesto de la nación sea exclusivamente el capítulo preciso de las necesidades del Estado y no lo que es hoy, esto es, la más cómoda y considerable fuente de ingresos de una gran parte de la población cubana. Nuestra política económica debe tender a independizar a nuestro pueblo del encasillamiento burocrático, a crear nuevas zonas de trabajo, merced a las cuales el ciudadano pueda aspirar a una economía autónoma, sin contactos con las nóminas del Estado, la Provincia y el Municipio. Cuando el criollo pueda hallar su subsidio en la Agricultura, en la Industria y en el Comercio, los altibajos del presupuesto dejarán de ser para él una preocupación esencial, como lo son actualmente.

Mientras ello no ocurra, tendremos que seguir con la política de los presupuestos altos, so pena de rebajar excesivamente el poder adquisitivo del pueblo y descender a un ínfimo nivel económico. Claro que ello no justifica las pretensiones de aumento presupuestal manifestadas por algunos secretarios. Si en algunos sectores de la atención estatal—Sanidad, Enseñanza, Agricultura, etcétera—pueden resultar razonables ciertos aumentos, en otros sectores cualquier aumento sería improcedente. Improcedente y utópico, pues no pudiendo gravarse más la riqueza nacional con nuevas exacciones, no quedará más remedio que introducir ciertas economías durante el próximo año fiscal, si no queremos que la Hacienda se declare en bancarrota.

Hará bien el Gobierno en reducir a sus justos límites los anteproyectos de las diversas secretarías. Más vale hacer la poda a tiempo que no encontrarse luego con un «déficit» inenjugable. Lo que sí deberá procurar ser es que la economía se haga sobre aquellos capítulos que no afectan a las obligaciones esenciales que tiene el Estado para con la nación. Mientras haya capítulos suprimibles por superfluos o por no indispensables, no deberá constreñirse ningún servicio fundamental ni deberá borrarse de la nómina a ningún empleado laborioso y apto.

FILMS DE HOLLYWOOD

Ciudad y campo.—Bancos y bares. Cosa de quimera y de sueño.—Mujeres con pantalones.—¿Qué va a salir de todo esto?

Por ENRIQUE UHTHOFF

Hollywood—selva sagrada—es un barrio de Los Angeles, pero un barrio a la manera yanqui: casi otra ciudad. Anchas avenidas denominadas boulevards—que de francés no tienen nada—y calles de bungalows con jardincillos, en los que estalla en color y en fragancia la flora californiana... El barrio trepa a las aledañas colinas y allí se resuelve en quintas magníficas, de las que gusta el anglo-sajón moderno y deportivo, con campos de «tennis», piscinas de limpidas aguas y pensiles que quieren ser italianos o españoles y se quedan en retazos de fríos parques ingleses. En los interiores, sobriedad, confort, alguna extravagancia y limpieza de clínica. Allí y en el cercano Beverly Hills, viven bien y comen mal—sandwiches, «ice cream» y coca-cola—los ricos de la comarca, los guapos mozos cinematográficos que traen perturbadas a las señoritas romantiquillas o inquietas sexuales de medio mundo, y las actrices que se alimentan con lechuga para no perder esa flacura que se ha dado en llamar «la línea»... Hay, sin embargo, algunas muy bien dadas, que dejan—y hacen bien—que esa suprema escultora que se llama Naturaleza las modele, que ella bien sabe lo que es belleza. Por lo menos un poco más que los modistos del Hollywood Boulevard, que los directores de películas y que los «cameramen». Cierto necio me dijo un día que la Venus de Milo era demasiado gorda. Y no era de aficiones ambiguas, no...

* * *

Hollywood Boulevard, Sun Set Boulevard, Vine St., vías vitales de la ciudad en larva. Ahora son irregulares, de casitas bajas, algunas con un solo piso, donde sólo cabe un almacén, hechas por judíos comerciantes y mercaderes; semillas de futuras grandes riquezas; casitas bajas y provisionales y edificios ya consistentes y, de repente, el gigantón del rascacielos que, sin embargo, aquí no llega más que a rasca-nubes que no floten muy altas. Calles como de casas dentadas: altas, medianas y bajas, no pasarán muchos años sin que se conviertan en esos cañones—hondos como el del Colorado—de cemento y acero, del «standard» yanqui. Y entonces Hollywood habrá perdido parte de su primor, porque es en verdad éste un barrio primoroso. En esos boulevards, proyectos, bocetos de futuros Broadways y Quintas Avenidas, hay tiendas de lujo, cinemas donde se efectúan las extraordinarias exhibiciones «previous», con asistencia de estrellatos; las inevitables tiendas de artículos de cinco y diez centavos; las no menos inevitables farmacias donde se come (si le hace a usted daño el condumio insípido tiene usted el bicarbonato a mano); bancos a granel—bancos de crédito y débito, no de los de sentarse—y más bares que bancos. Negocios y cocteles: dos fuertes instituciones norteamericanas. Los bancos soberbios, donde le despachan a usted con esa precisión, con esa prontitud con que se mueve toda la gran máquina de actividades del país, y los bares fantásticos; cosa de quimera y de sueño, para que el de la embriaguez sea más grato... Luces moradas, rojas y gualdas, por entre los rincones tapizados de sedas o relucientes de mármoles y de bronces; alfombras muelles, orientales... «made in U.S.A.»; lámparas como joyas enormes; cristalería resplandeciente y los frascos y las botellas que contienen la efímera alegría de los caldos, como iluminados por dentro con el sol que madura la uva, frutas diversas y el cereal... Vinos, «wiskey» y licores; el Champagne genuino y el mosto espumoso que se filtra en las factorías vinícolas de estos lugares. La «mise en scene» de revista teatral, deslumbrante de los bares, sirve para que, previamente ebrio de tenue luz y de fantasía, no sepa usted si lo que bebe es de acá, de allá o de acullá... En un bar de Vine St. lo agitan a usted antes de usarlo; el mostrador es circular y giratorio, y usted, instalado en su asiento, da vueltas y más vueltas antes de que se las dé la cabeza. Hay otro que podíamos denominar el Bar Cortés porque apenas se coloca usted ante su puerta, por no sé qué artes diabólicos, se abre de par en par, dejándole el paso franco. «Bien venido, señor». Parece cosa de película de magia, de aquellas del viejo tiempo de la Cinematografía, con bandidos feroces, detectives de pipa y castillos con paredes de cartón.

Hay los bares extravagantes, cómicamente decorados, con canastas o modestos «chiquiguites» a guisa de lámparas, sarapes y pinturas con peladitos pendencieros e indios dormilones ante el jacal: la siesta, que tanto divierte a los activos vecinos del Norte. Todo esto pintado en caricatura. Lo mestizo y lo indio de México casi siempre se ve en caricatura por estos lugares...

* * *

—¡Cómo he bebido, hermano!.. ¿Pues no estoy viendo a casi todas las mujeres con pantalones?

—No es visión alcohólica; no te creas perturbado, que no ha sido para tanto. Es que así van. Fíjate—repliqué al amigote circunstancial, sacado del mostrador giratorio. Se restregó los ojos y miró, en efecto, que la mitad, por lo menos, de las mujeres que transitaban por Hollywood Boulevard cubrían sus gráciles piernas—las piernas norteamericanas que suelen ser tan soberbias como los bancos—con pantalones, esas fundas que resultan feas en el atavío masculino y que, cubriendo encantos femeninos, resultan airosas. Bien es verdad que los pantalones de las chicas de Hollywood—algunas no muy chicas—son hechas son telas leves y de colores. Y además, los llevan «ellas»... Y allí van, caminando menudito, jacarandosas, con la cabeza cubierta con un pañuelo de seda que les da aspecto parcial de campesinas gallegas o asturianas; allí van, lindas, medianas y feas, que de todo hay en la Viña... de California, entre el estrépito y las luminarias de los boulevards, cerca de los cuales—y esta es una particularidad de Hollywood—quedan las callecillas de «bungalows» con jardinillos, en los que estalla en color y en fragancia la flora californiana. Las bonitas casas breves bajo enramadas, donde, durante las noches, hay un constante concierto de trinos. Vida que se antoja apacible y virtuosa en los interiores de las casitas como de muñecas, vistas con lupa, situadas aquí, al lado de las avenidas vibrantes. ¡Hollywood, ciudad y campo, ambición y modestia, joyelero de la belleza femenina que va en pantalones, emporio del Cinematógrafo; crisol donde hierven modernas esencias y viejos opios de vicio...! Habrá que ver qué jugo sale de todo esto...

Mayo de 1938, en Hollywood.

POLITICA E INDIGENCIA *por Roseñada*

EL POLITICO:—Pues sí, amigo, usted no conoce la tragedia del «PAN».
EL INDIGENTE:—¡Ah! ¿pero me lo va a contar a mí?

Lo que Ocurrió a la Muerte de Juan Vicente Gómez

La rapidez, coraje y eficiencia con que actuó el ministro de la Guerra Contreras, impidió que la sangre corriera a raudales.—Ciento cincuenta millones de bolívares del dictador que pasan a poder del Estado.—El éxodo de los «gomiztas» y la riqueza inigualada de Venezuela.

Por BOB DAVIS

(Especial para DIARIO DE LA MARINA)

III

MARACAY.—La escena final de «Las Delicias», donde el dictador se rindió por primera vez y se fué más allá de donde podían alcanzarlo sus críticos, fué más dramática de lo que pensaban los que hacía tiempo la estaban esperando. El enjambre de políticos que aguardaban noticias fuera de la cámara, y los pocos escogidos que estaban dentro de ella, se sintieron tan impresionados por la desaparición de la dinastía de Gómez, que algo semejante a la parálisis los invadió por completo.

A menudo se ha dicho, y no sin fundamento, que en la agitación que siguió, el vicepresidente Contreras, ministro de la Guerra y sucesor de Gómez de acuerdo con la Constitución, fué señalado para víctima de un asesinato, cuyas consecuencias hubieran sido tremendas. Parece que el impensado acto criminoso se impidió por cuestión de segundos.

Contreras, el tercero del trío que había venido del sur en la revolución de 1899 dirigida por Castro y Gómez, de quienes él había aprendido la importancia de las decisiones rápidas, inmediatamente se erigió en jefe, cambió la inercia por la acción decisiva, tomó completo comando de la situación y retornando a la mañana siguiente a Caracas, asiento del gobierno, dominó lo que hubieran sido desórdenes incontrolables para otro hombre menos hábil y corajudo. Muerto y ya no temido, Gómez fué hecho el blanco de todas las denuncias por aquellos que habían sentido sobre ellos el peso de su poderío.

En los parques públicos y otros lugares de reunión de Caracas, el desorden surgió y la sangre fué derramada en conflictos entre soldados y ciudadanos civiles. Fué en mitad de aquel creciente caos cuando Contreras, con rápidas represalias y energicas medidas, retornó el orden en mitad del conflicto, vació las cárceles de prisioneros políticos y expidió, escritas y radiadas, las proclamaciones que restauraron la confianza hacia su administración, evitando una gran crisis para la República.

En Maracay, lugar de residencia de aquellos servidores que continuamente le estaban pagando a Gómez el tributo de su homenaje, hubo también manifestaciones de júbilo, ahora que la muerte era con él y ya no los podía seguir perjudicando. Un grupo se metió en su mansión, encontró tres cajas de seguridad de las que sólo Gómez tenía las llaves y empleando acetileno y dinamita las abrieron. En una de ellas encontraron veinte mil bolívares en oro, mientras que las otras dos estaban vacías. Las monedas fueron prestamente distribuídas entre los asaltantes, pero ninguno de los muebles fueron estropeados y ni siquiera aquellos cuadros del dictador, algunos de los cuales merecían el fuego como medida de buen gusto, resultaron dañados lo más mínimo. A los visitantes sólo les importaba el dinero, y una vez que lo encontraron partieron en dirección a un mitin en que unos individuos que hasta entonces habían sido mudos, recobraron repentinamente la voz al enterarse de la muerte de Juan Vicente Gómez, quien, por su parte, nunca fué, tampoco, hombre que hablara mucho.

Mientras tanto la tribu de Gómez, de cien miembros o más, buscaba las puertas de salida cargados con todos los bolívares, propiedad negociable, etc., en cantidad que ascendían a muchos millones, utilizando para ausentarse de Venezuela todos los medios conocidos de transporte. Eustaquio, Gobernador Militar de Caracas, medio hermano del dictador, haciéndose la ilusión de que él podía suceder a Gómez en el trono, se quedó en Caracas más tiempo del que aconsejaba la prudencia y fué muerto en el Gobierno Civil por un preso político que acababa de ser libertado, quien fué después aclamado por la muchedumbre. Debe dárseles todo crédito a Contreras y sus lugartenientes, que incluso cuando el motín tomaba proporciones que parecían incontrolables, supieron dominar su furia con rápidas y acertadas medidas de buen gobierno.

El dictador siguió siempre el procedimiento de enriquecer a sus herederos con dinero efectivo, no por el sistema del legado después de su muerte. Como no creía en testamentos, no dejó ninguno. Aunque había usurpado el poder sobre los demás hombres, era un prodigioso Lord Bountiful para sus descendientes y amigos. Numerosos de los así beneficiados enviaron grandes sumas de dinero fuera de Venezuela, dedicadas a las contingencias que pudieran sobrevenir. En cuanto a Gómez teniendo una fe ilimitada en su patria, invirtió la mayoría de su enorme riqueza dentro de sus límites y en los bancos de la nación, que no perdieron tiempo en rescatar para el Estado veinte millones de bolívares en efectivo y ciento treinta millones en propiedades acumuladas por Gómez durante su años de gobierno.

En cuanto el cuerpo del dictador descendió a la fosa una ola—más que una ola fué ras de mar—de reclamaciones se presentaron contra él por los que lo acusaban de toda clase de delitos u ofensas y pedían indemnización para sus cuitas. El número de reclamaciones de esa clase que se registraron fué de siete mil, si bien, una vez investigado cada caso, unas tres mil fueron rechazadas como infundadas. Las restantes cuatro mil reclamaciones, aceptadas como legítimas, deberán ser pagadas de un fondo que representa el 25 por ciento del dinero y propiedades que fueron confiscadas por el gobierno. Aparte de esa riqueza, Gómez dejó el tesoro en magnífica condición, motivo por el que sobresale con brillo único sobre el oscuro panorama de las finanzas revolucionarias de Hispanoamérica.

Se reconoce que Juan Vicente Gómez poseía gran cacúmen para los negocios, y que por ese motivo hubiera desarrollado la prosperidad de Venezuela incluso sin los descubrimientos de petróleo de Maracaibo en 1917, cuya riqueza incalculable asegura ingresos tremendos durante mucho tiempo. La prosperidad de la república suramericana es tan grande que se estima que solamente el petróleo le da para cubrir todos sus gastos, sin necesidad de utilizar sus demás recursos que son numerosos y alcanzan a todos los productos que se dan en cualquier otro país del mundo.

Con la libertad de la Prensa restaurada, con todas las líneas de comunicación abiertas al libre discurso, con las cárceles vacías de prisioneros políticos y ahora del uso exclusivo de los criminales y con la mayor consideración por parte del gobierno de Contreras hacia los derechos del hombre, Venezuela, libre de deuda externa o interna, más rica de lo que ella misma conoce, «se sienta en el tope del mundo».

—FIN—

Epistolario de OTEYZA

Señor Alberto Fernández Jr.
La Habana.

Muy **junior** mío:

Me parece bien que se interese usted por los asuntos históricos. Cierto que ello no le va a servir para nada, pues la Historia no es, en suma, sino una serie de ejemplos a seguir. Y como tales ejemplos ni se siguieron, ni se siguen, ni se seguirán... De todos modos, mejor está que le dé a usted por eso que le diera por cualquiera otra de las diversiones costosas e insanas a que suele entregarse la juventud. Esta es, cuando menos, barata y no creo que haga enfermar.

Asimismo bien me parece que puesto que una referencia mía, contenida en la epístola que dirigí al Presidente Benes, enteró a usted del hecho conocido por «la defenestración de Praga», acuda a mí para que le amplíe las circunstancias en él concurrentes, que supone curiosas, y los resultados por él producidos, que supone trascendentales, acertando, dicho sea ante todo, en ambas suposiciones.

Paso, pues, con mucho gusto a atender el ruego de su amable misiva, remontándome a la pugna político-religiosa que estableciera en los estados de Alemania el ansia de predominio recíproco entre católicos y protestantes. Y concretando, para no salirme de los límites a toda costa obligados, le diré que, por lo que al reino de Bohemia respecta, dicha fermentación era enorme en el momento de ceñir su corona Federico de Gretz.

Para la elección de este monarca, se habían pactado condiciones de igualdad de trato a protestantes y católicos. Pero el nuevo soberano, aun antes de pasar a ocupar el trono bohemio, faltó a las condiciones pactadas, haciendo reunir en Praga un Consejo de Regencia que empezó a gobernar favoreciendo a unos cuanto podía y perjudicando también cuanto podía a los otros. Contra semejante conducta parcial el conde Matías Thurn elevó una protesta al Consejo.

Y ocurrió que, discutiéndose la protesta del conde en sesión pública, se produjo lo que aquí llamamos, una **tángana** y allí no sé como se llamará, pues los dos idiomas, eslavo y checo, que los bohemios usan alternando, me son igualmente desconocidos. Pero **tángana** era, y tan gorda que de ella salieron el diputado imperial, Slovata y Martinitz, burgrave de Carlstein, por la ventana del castillo de Hraleschin, yendo a parar al foso, cincuenta pies debajo. Estas fueron las circunstancias del hecho en cuestión.

En cuanto a sus resultados, no he de decir que fueron grandes para los «defenestrados», pues bien se puede suponer. Pero sí he de decir que fueron grandísimos, además, para el reino bohemio, para el Imperio germánico y para Europa entera. Según el historiador Mac Munn, la «defenestración de Praga» hizo estallar la Guerra de Treinta Años.

La Guerra de Treinta Años ya si sabrá usted lo que fué. Pero si no lo sabe, busque quien se lo enseñe, porque yo no tengo espacio ni tiempo para enseñarle tanto. Apenas me quedan los suficientes para decirle que la palabra «defenestración» es perpectamente castellana. El Diccionario de Alemany la admite como tal, y a él me atengo.

Sin más que añadirle, si no que la que no es castellana es la palabra **junior**, ni en abreviatura siquiera como usted la pone tras de su apellido, aprovecho gustoso la ocasión para ofrecerme suyo atento s. s. q. e. s. m.

Luis de Oteyza.

La Habana, 7 de junio de 1938.

A TRAVES DE LA VI

EL TABLADO DE ARLEQUIN

Hay muchas personas, muy estimables y juiciosas, que toman la lectura de estos artículos (o «croniquitas» como muy bien los llamaba una señora amiga mía) y se ponen a estudiarlos, con tanta atención como si fueran monumentos de arqueología. Otros lo someten al miscroscopio y ninguno deja de introducirles el bisturí para disecarlos, por si de algún modo puede influir en «la Constituyente».

Esto me llena de confusión y de miedo, porque a cada rato me pregunto: —¿Estará bien dicha esta palabra? O tiemblo por el sentido y la intención que pueden encontrar en una misera idea.

Andar así es muy difícil. El derecho de desbarrar lo tiene todo el mundo y debe ser igual para todos, porque los escritores dicen tantas tonterías como los funcionarios del alto gobierno, cuando hacen «declaraciones» y ellas sirven para atemperar a los demás.

En materia de necedad nada es tan eficaz como la pluma, que comienza por la carta anónima (ahora se emplea la máquina de escribir, como de mejor impunidad) y termina por el artículo en la prensa. No hay pues que extrañarse de las faltas ni señalar los defectos, porque eso debe suponerse como el valor en los militares y la honradez en los empleados públicos.

No sé porque han dado en tanta severidad de juicio cuando es mucho mas fácil buscar en las librerías, entre la multitud de obras que ofrecen toda clase de estudios, análisis y pareceres, aquellos que son dignos de una juiciosa crítica.

Pero quiero hacer constar, una vez más, que continúo perteneciendo a la Gran Sociedad Milanesa «Il trionfo della ignoranza» y que si mis escritos no son más largos es porque no me alcanza el ingenio para tres columnas; «item» más: que por su naturaleza son tan simples y tienen tanto acíbar como el que p contener un vaso de néctar

Pero este es el país de las cacias y de las malas inte donde hay «maestros consuma el arte del disimulo y la perf como dijo cierto comisario re nos visitó en viaje de inspec en época ya lejana.

No hay, pues, más ánimo de otra cosa que lo que expresa el blo y cuando, por mi parte, que una persona es un tanto preocupada» no debe entenderse quiero decir que es un perfe granuja.

No tienen, por lo tanto, que narse los sesos los que pasan che «de claro en claro» desen do segundas intenciones.

Y no deben, tampoco, ser m veros con lo que se me esca inexacto, porque si yo dije u que cierta persona era tan «como el queso de Gruyeres» quise decir que el individuo tan suizo como le convenía a El idioma tiene esas anfibolog falta de buena construcción tical y casi siempre es la sin que sale peor tratada.

Pero dando de barato que y vera que Gruyeres, pequeña suiza, era francesa ¿qué tiene de particular en un ignorante título, como yo, cuando hay m académicos de la Geografía y Historia que no saben dónde es la Habana, la calle del «Con Arango».

Hay que perdonar los errores nos para que no se fijen mucho los nuestros, ni poner mayor m en las acciones de los otros aquella con que miramos a n prójimo.

No hay que olvidar que v en el mas tolerante de los m y que nuestra sociedad está fa un sentido que no deseo menc

Héctor de SAAVED

EL VIAJE A GRECIA

LA POLICIA TURISTICA

XI

En este nuevo viaje a Grecia he notado, desde los primeros instantes de sentirme sobre este suelo tan querido, una sorpresa agradable en extremo: el aspecto general de Atenas mejora sorprendentemente. Edificios nuevos se elevan un poco en todas partes. Cines, cafés, restaurants, casas de habitaciones, jardines, en un esfuerzo creador no disperso, no aislado y desorganizado, sino coordinado metódicamente, sabiendo lo que se quiere y cómo se quiere.

Sin embargo, en este artículo no pretendo hablaros del progreso urbano de Atenas, que es considerable, sino de la creación, altamente interesante desde todo punto de vista, de un cuerpo especial de policía llamado «Policía Turística», que rinde servicios preciosos al movimiento de viajeros, que es ininterrumpido, sobre todo en los meses comprendidos entre abril y septiembre, época de las «croisières» y de la invasión turística.

Uno ve al policía turístico desde que desembarca en el Pireo. Uniforme verde claro, fajín y cordones blancos, guantes blancos, sombrero verde. Correcto. Sin sequedad y sin efusión. Oportuno. La persona que me indica las particularidades de esta magnífica organización me dice:

—Grecia cuenta con esta policía turística desde hace dos años. El cuerpo depende orgánicamente del Ministerio del Turismo y tiene por misión acompañar, en las peregrinaciones a través del continente y de las islas, a los grupos de turistas que visitan el país. Los acompaña para protegerlos de las mil y una insignificantes molestias que un turista puede sufrir. Por ejemplo, evitar que los precios sean rápidamente alzados delante del turista que compra una carta postal o un traje, una botella de licor o una hora de

Además, la policía turística indi los turistas las direcciones que cesitan, las informaciones que

En el fondo no es completamente policía ni es completamente un sino algo que participa de los

Pero para que un policía turi preste semejantes servicios es so que hable varias lenguas. Mi formante me aclara:

—Requisito indispensable para policía turístico: saber varias guas, por lo menos cuatro: francés, italiano y alemán. En extremo se le perdona la ignor de una de esas lenguas, nunca francés ni el inglés, que son, por cirlo así, universales...

Y además...

—Claro—me corta—además policías deben ser de una correc y de una educación ejemplares. ben tener sus nociones de Histo de Geografía y hasta de Arqueolo En todo caso deben estar prepara especialmente para hablar con tas de todas las categorías, desde choricero de Chicago hasta el fesor de la Sorbona de París. ello hay cursos especiales, a los les los aspirantes a policía turís tienen que someterse.

Y además...

—Claro también—me dice—que sueldos están de acuerdo con los vicios que prestan y con la m delicada encomendada a ellos. man casi una élite.

He aquí, pues, una idea de utilidad para el país, lo que he convenido en llamar una idea-fu El turista se encuentra «como en casa», teniendo a su disposición mejante ayuda, semejante seguri y semejante derecho. Los griegos comprendido que el turismo, segú fórmula convenida, es «una mina oro», y han rodeado esa mina con dos los cuidados, con todas las aciones que se merece, en su honor dicho. Han comprendido también para que el turismo-mina de oro todo su rendimiento es precisa indispensable y estrictamente cional que esté organizado de ma ra ejemplar. Si no, la mina siendo de oro, pero constreñida producción. La mejor prueba de lo han comprendido así es esta cía turística que los turistas de clase somos los primeros en alab les y en envidiarles. El día que creada en todas partes una po turística similar a la griega, ese el viajero tendrá la sensación de salir de su propio país, sin por dejar de gozar de todos los en tos de un viaje.

Eduardo AVILES RAMIREZ

LO QUE SE ESCRIBE CON LA ZURDA

Sir James Barrie —el famoso autor de «Peter Pan», fallecido hace poco— era su propia ley. Una vez le pregunté cómo había llegado a escribir esa extraña y misteriosa comedia suya «María Rosa», y recibí una contestación característica de él:

—Tenía neuritis en el brazo derecho —me dijo—, y me tuve que internar durante tres semanas en un sanatorio. Mientras estaba allí, a fin de no aburrirme me puse a escribir «María Rosa» con la mano izquierda.

Y —añadió— hay cosas que salen de la mano izquierda de uno que nunca saldrían de la derecha—. (De Ian Hay en «The Listener». Londres).

CUBA EN EL EXTERIOR

I

Muy numerosas son las definiciones que se han formulado sobre lo que es la diplomacia, y fácil es citar a Flassans, a de Martens, a Garden, a de Cussy, a Klüber, a Rivier y tantos otros. Me contentaré con decir con Sir Ernest Satow que la diplomacia es la aplicación de inteligencia y tacto en el desarrollo de las relaciones oficiales entre los gobiernos de estados independientes; aplicación que se extiende, en casos, a las relaciones con estados vasallos.

Diversas aunque menos numerosas son igualmente las definiciones estampadas sobre lo que es el diplomático, funcionario, en realidad, más antiguo en la historia de la humanidad que la palabra que lo designa; y aunque todo el mundo sabe lo que es un diplomático, bueno es, en relación con él, recordar a quien o a quienes lo ignoran que el diplomático es o debe ser un caballero que después de arquirir sólidos conocimientos sobre las leyes de su país, sobre el derecho internacional, sobre la historia y, en suma, sobre todo lo que un hombre muy culto está obligado a saber, debe tener tanto tacto como don de gentes y debe hallarse dispuesto a vivir sus mejores años fuera de la patria, desempeñando concienzudamente la función burocrática que como ocupación y medio de existencia ha escogido.

Función burocrática, he dicho. Efectivamente, la función diplomática, como la consular es, ante todo, burocrática. De una gran variedad, tiene además otras exigencias. No es necesario entrar en detalles sobre materia tan conocida no siendo mi intención hacer un curso de diplomacia, sino, sencillamente, llamar la atención de nuestros poderes públicos en lo que a cierto aspecto de esa función burocrática, etc., se refiere.

Punto sobre el que nunca puede hablarse o insistirse demasiado por ser en Cuba la política exterior, para la inmensa mayoría de sus ciudadanos, como en casi todos nuestros países americanos de lengua española, cosa de poca monta; y el diplomático o cónsul, un señor que viaja a costa del Tesoro y que, afligido de fabuloso sueldo, lo gasta haciendo intensa vida mundana.

En nuestra América, lo internacional es algo más verbal, académico, ostentatorio que real. Ostentatorio porque, generalmente, quiere irse ella, más lejos, en asuntos de la se a que me refiero—olvidándose realidad—que en Europa; para pués, como es natural, no poder cumplir u olvidar, a veces, lo acordado. Nuestros pueblos viven enfrascados en luchas políticas interiores que cierran demasiado el horizonte internacional. Su política interna algo así como un ombligo del que cuesta trabajo quitarse la vista. Nuestros pueblos no sienten generalmente a la patria más allá de sus límites geográficos. O la sienten, nados como niños, cuando alguna publicación o hasta una pasajera película tergiversa hechos o costumbres suyas, protestando entonces, indignados. Olvidan, sin embargo, prontamente lo que consideran una injuria. Esto—como otras cosas—lo explica la felicidad en que han vivido desde que se independizaron. Problemas económicos aparte, ¿qué ha hecho sufrir a nuestro Nuevo Mundo? Para mí, a fuerza de ser feliz es por lo que en nuestro Nuevo Mundo carece de motivos para enfrascarse en grandes guerras—tan enconadamente luchan dentro de sus hermanos parecidos unos a otros como jimaguas, jimaguas que sólo diferencian por el color con que pintan el semblante cuando aspiran al poder...

Mi pluma, por asociación de ideas se ha alejado de la diplomacia. Mañana volveremos a su ruta.

Willy de BLANCK

(Continuará)

Fechas y Aniversarios

JUNIO 7

En 1778 nació en Londres, Jorge Bryan Brummell, conocido en la historia de Inglaterra como «El Bello Brummell». Fué un personaje de la más alta significación en la corte británica de Jorge IV y árbitro de la elegancia de aquella época. Su vida, por demás novelesca, tuvo los más rudos contrastes. Byron se jactaba en afirmar que hubiera preferido ser un Jorge Brummell que un Napoleón Bonaparte. Jorge IV, entonces Príncipe de Gales, le considera como su favorito, y los Duques de York y de Cambridge son sus inseparables en el Club Watier. Lord Byron, que en el favor femenino ocupaba posición preeminente, queda relegado a segundo término ante la arrogancia de Jorge Brummell cuya reyecía se impone de 1793 a 1816. Más de veinte años se mantiene Brummell como satélite de primera magnitud con una estela de favor femenino que envidian reyes y poderosos. Cuando obsequia un pendantiff, una pitillera esmaltada o un ejemplar de la última producción literaria, la dama que lo recibe fomenta y es heraldo de la nueva genialidad del «Dandy», como cariñosamente se le llama, y ese libro, esa tabaquera o esa joya son, desde aquel momento, imprescindibles en todo hogar social, como símbolos del más refinado y exquisito gusto. Brummell nació en Londres un 7 de junio. El Destino no le deparó que viera la luz en un mes exento de brumas, cual si la naturaleza quisiera también ser guirnalda que adornara su vida desde el comienzo. No tuvo la misma suerte en los últimos capítulos de su agitada existencia. Olvidado, pobre y lejos de su patria, después de haber sufrido persecuciones y hasta encarcelamiento por deudas contraídas, quiso refugiar su infortunio en Caen, la bella ciudad de Normandía, y allí, en el Asilo de Caridad de Bon Sauveur, se apagó la existencia singular de esta figura el 30 de marzo del año 1840.

M.E.C.D. 2016

La Casa Quintana

ofrece

para

el 13 de Junio

SAN ANTONIO

la más rica y variada colección de preciosidades, de regalos distintivos que se destacan por su refinamiento y originalidad.

Visite también nuestra venta especial: secciones económicas desde 1, 2, 3 y 5 pesos.

La Casa Quintana

la casa de los regalos

SAN RAFAEL (1921)

JUGABAN DE INTERES

El capitán Francisco Pérez, jefe de la Segunda Estación, auxiliado del capitán Heriberto Izquierdo y vigilantes M. Morit y F. Báez, se personó en la casa Compostela 156 y medio, donde procedió al arresto de María Gallart Serrán, de San Isidro 70; Paula Fernández, de Paula 54; Ana María Fernández Fernández, de Compostela 160; Abdulia Ramos Fernández, de Paula 4; María Teresa Díaz Díaz, de O-Farrill 80; Agueda Vázquez Armenteros, de O. Farrill 13; Juana Armendáriz Reyos, de Compostela 156 y medio; Sergio Fernández Sosa, de Compostela 150; Rogelio Viera Valdés, de Compostela 156 y medio, los que formaban un fuerte escándalo, con motivo de diferencia en el juego de lotería que jugaban de interés.

ENCARCELADO

El vigilante 1311, Arturo Morgado, de la Primera Estación, arrestó a Félix Fernández Hernández, de Mercaderes 2, por haberlo sorprendido cuando en el Parque Luz Caballero, en unión de varios más que se dieron a la fuga, jugaban al siló. Fué remitido al vivac.

BORDADOS

PLISADOS — LABORES

HNAS. CAMPS

LINEA y 12 — F-5402

VEDADO.

CAMISAS QUE ENAMORAN

VITI

ANTONIOS Y ANTONIAS

celebran su onomástico el próximo lunes, día 13

Vaya usted pensando, pues, en la selección de Regalos que para esa fecha debe hacer. Recuerde que en FIN DE SIGLO, tanto para "ellos" como para "ellas", hay un sin fin de preciosidades, cuya adquisición se hace con muy poco dinero. Por otra parte, los Obsequios que llevan nuestra etiqueta:

gustan y se estiman más!

fin de siglo

san rafael y águila, tlfns: m-5991-92-93

CRONICA HABANERA

LAS GRANDES BODAS

MARIA MACIA Y SU CORTE DE HONOR

MARIA MACIA.—Brillante y lucida, elegante, lindísima.

Fué así en todos sus rasgos y bajo todos sus aspectos la boda del domingo por la mañana en la Capilla del Colegio de Belén.

Correspondía en su fausto y en su esplendor a la distinción y al prestigio de los novios, feliz parejita que formaban María Maciá y Tremols y Jorge Casteleiro y Colmenares, descendientes de familias de gran relieve y de sólida posición en la alta sociedad habanera.

Fina, aristocrática y buena, la señorita Maciá.

La hija menor de un matrimonio tan querido como el señor Chicho Maciá y la señora Nena Tremols, es la expresión suprema de la dulzura y la sencillez, de la belleza y la distinción.

En términos de los más encomiásticos tenemos que referirnos al joven Casteleiro —hijo de Don Segundo Casteleiro ,miembro de la Directiva del DIARIO DE LA MARINA y personalidad prominente del mundo de los negocios y de su esposa Lolita Colmenares— para el que no ha habido más que éxitos desde que comenzó el ejercicio de su carrera.

Graduado de abogado en la Universidad de Harvard y más tarde en la de la Habana, el doctor Casteleiro brilla entre los letrados jóvenes del foro habanero.

Para esta gran boda —uno de los más destacados «succes» de la actual temporada— se congregó una nutrida representación de nuestra sociedad en la bella capilla del Colegio de Belén.

En su gran nave central era de admirarse un adorno bello, suntuosísimo, pleno de originalidad y de exquisitez.

Uno de esos grandes adornos florales que tanta fama han dado a los artistas de la «Casa Trías», el renombrado jardín del Vedado, que con su inventiva inagotable nos dan día tras día muestras de su arte y de su chic.

El altar era como un trono de flores de inmaculada blancura.

Allí se multiplicaban a los lados de la imagen, las lindas dalias de la «Casa Trías» sobre un fondo de palmas arecas que ofrecían marco exquisito y delicado.

Con las mismas flores entre guirnaldas de espárrago quedó cubierta la baranda del presbiterio.

De ahí al pórtico extendíase la senda de los novios, blanca y linda, en un marco de belleza, de originalidad y de hermosura inigualable.

Trazada estaba por la alfombra blanca que la Casa Trías sólo usa en las grandes solemnidades.

A los lados, sostenidas a los bancos, se advertían dos altas cercas de «Prive» con las que se combinaban largos canteros de dalias en cantidad considerable.

Estos canteros abrían en el vestíbulo de la capilla en forma de semicírculo rematados por dos grandes macizos de callas de un efecto maravilloso y muy artístico.

Cuando llegó la novia se hacía difícil dar un paso en el interior de la capilla.

Linda, muy linda, iba María con sus galas nupciales, que eran digno complemento a su aristocrática figura, a su belleza exquisita y a su delicado porte.

El vestido que lucía —una filigrana— era confección de Fina Guerra de Crespo, quien con acierto indiscutible se inspiró en un modelo de Lanvin, de estilo.

La celebrada «modiste» que ha sabido hacerse de una clientela magnífica en la buena sociedad habanera se lució maravillosamente en aquel traje, confeccionado en doble satín «Duchesse» bordado en perlas.

Una valiosa corona de azahares «Nacrés» que llevaba el sello inconfundible del exquisito Eric, sostenía sobre el peinado el velo de tul ilusión que caía amplio y vaporoso.

A la suntuosidad del traje respondía la belleza del ramo.

De forma pequeña, estaba tejido primorosamente con lirios del valle por los artistas siempre celebrados de la «Casa Trías» que se anotaron un nuevo éxito.

En su camino al altar fué precedida la señorita Maciá por una corte adorable que formaban las monísimas niñas Olguita Casteleiro y González Hierro, Carmen Salaya y Casteleiro y Margarita Maciá y Vinent, como flowers girls y por el gracioso niño José Ignacio Tremols y Giménez como paje.

Llevaban las niñas vestidos de organza blanca, finamente trabajados en la misma tela por Fina Guerra de Crespo y lindos sombreritos y ramos de «Myosotis» en varios tonos de azul confeccionados por Eric.

Ya en el altar comenzó la ceremonia, que seguida de la misa de velaciones, fué oficiada por el Reverendo Padre Rey de Castro.

Al recibir la bendición sacerdotal se arrodillaron los novios en dos reclinatorios, adornados bellamente por los artistas de la «Casa Trías» con gladiolos blancos, trabajo que por vez primera se hacía en Cuba.

Como padrinos de la boda actuaron el señor Chicho Maciá y la señora Lolita Colmenares de Casteleiro.

Y como padrinos de la misa de velaciones, el señor Segundo Casteleiro y la señora Nena Tremols de Maciá.

Suscribieron el acta como testigos de la novia los señores Juan Gelats, Julio Blanco Herrera, Luis G. Mendoza, Alvaro González Gordon, Juan Sabatés y Leslie Pantín y los doctores José Maciá y Armando Rosales.

Con el Director del DIARIO DE LA MARINA, doctor José I. Rivero y nuestro Administrador Don Celso González, testificaron por el novio los doctores Antonio Sánchez de Bustamante, representado por su hijo Antonio Arturo; César Salaya, Fernando Barrueco y los señores Eugenio de Sosa, José Manuel Mesa y Gaspar Vizoso.

Contribuyó poderosamente a la brillantez de la ceremonia el bello programa musical que ofreció la Coral de la Habana bajo la dirección de la culta profesora María Muñoz de Quevedo con la cooperación de la Orquesta Sinfónica dirigida por el maestro Gonzalo Roig.

La señora de Quevedo, como una deferencia a la señorita Maciá, que fué una de sus más aventajas discípulas, dispuso ese programa especial en el que tomaron parte destacadas figuras de la Coral, entre ellas la celebrada soprano Alice Dana.

Pasaremos a dar cuenta de la concurrencia.

Selecto, brillantísimo, el concurso de señoras.

Citaremos con preferencia a las abuelas de la novia, damas tan respetables y distinguidas como Mariana Barraqué viuda de Maciá y Mercedes Zarraluqui viuda de Trémols.

Seguimos la relación con la madre del novio, la interesante dama Lolita Colmenares de Casteleiro a la que acompañaban sus hijas, tan bellas las dos, Cuca Casteleiro de Salaya, ataviada con un modelo Vionet en chiffón negro, y Olga González Hierro de Casteleiro, también muy elegante.

La madre de la novia, la siempre bella Nena Trémols de Maciá, con un lindo vestido de chiffon negro, modelo Vionet, interpretado por Fina Guerra y sombrero de Eric en negro y flores moradas.

Completando esta relación de familiares las tías de la novia, Anita Vinent de Maciá, Lolita Maciá de Pagliery, Baby Kindelán de Maciá, Mercy del Monte de Maciá, Nena Giménez de Trémols y la bellísima Ana María Maciá de Sánchez.

Y las tías del novio, Isolina Colmenares de Vizoso, Rosa Alvarez de Colmenares y Ofelia Larrea de Colmenares la que iba «tres chic» en beige rose modelo Marcel Dormoy.

Gloria Guerra de Beruff Mendieta, esposa del Alcalde de la Habana.

María Jaén de Zayas.

Marcela Cleard de Barnet.

Sylvia Hernández de Rivero, la bellísima esposa del Director del DIARIO DE LA MARINA y la esposa de nuestro Administrador, Amelia Hierro de González, con un vestido crudo, elegantísimo, modelo Chanel.

La Marquesa de Alta Gracia.

La Marquesa de Villalta.

La Marquesa de Valle Siciliana.

La Marquesa de Esteban.

La Marquesa de Casa Núñez de Villavicencio.

La Condesa de Romero.

Mina Pérez Chaumont viuda de Walsh.

Lolo Larrea de Sarrá.

Eugenia Segrera de Sardiña, Renée Molino de García Kohly, Lola Pina de Larrea; Mercedes Marty viuda de Baguer; Marie Dufau de Le Mat; Carlota Ponce de León viuda de Zaldo; Rosa Castro de Zaldo; María Dolores Machín de Upmann; María Teresa Marty de Barraqué; Panchita Pérez Vento de Castro; Cachita de la Torre viuda de Kindelán y Billica de la Torre viuda de Vinent.

Elisita Silverio de Martínez.

Aida López de Rodríguez.

Chicha Sánchez viuda de Sánchez, Eloísa Rebles de Pasalodos; Inés Romero de Arcos; Alicia Nadal de Menocal; Maríita Machín de Luttich, Piedad Sánchez de Pedro; Raquel Larrea de Pla; Graciella Heydrich de Madan; Malula Rivero de Scull; Mercedes Crusellas de Santeiro; Blanca Hierro de Carreño; Bebe Deschapelles de Rodríguez Molina.

María Usabiaga de Barrueco.

Consuelo Lamar de Mendoza, realzando su belleza con un precioso modelo de Vionet, en gris combinado con morado, de Fina Guerra, y sombrero de Eric en paja «fushia».

Micaela Mendoza de Carrillo.

Zenaida Gutiérrez de Mencía.

Salomé Santamarina de Machín, Cuca Sánchez de Sánchez, Graciela Balaguer viuda de Blanco Ortiz; Dulce María Blanco de Cárdenas, Marina Silva de Grabb, Carmelina Laurrieta de Foncon; Carlotica Cautfield de Montoulieu; Hemelina López Muñoz de Lliteras.

Josefina Justiniani de Loredo.

Maggie Orr de Aróstegui.

Estela Alonso de Nodarse.

Petronila Gómez de Mencía, Julia Heymann de Menéndez; María Pepa Recio de Díaz; Anita Reynaldo de Capablanca; Herminita Gómez Colón de Pereira; Ofelia Brito de Menocal; Rita María Gómez Colón de Colli y Rosita Soto de Casanova, tan interesante.

Guillermina García Montes de Gómez Waddington.

Teté Rivero de Ferrán.

Isabel Mercedes Soto de Everts; Esperanza Solís de Aguiar; María Estrada de Fanjul; Tita Lage de Vizoso, Eulalia Juncadella de Valdés Fauli; Josefina Martínez Armand de Kindelán y la gentil Rosa América Bataller de González.

Margot Barreto de Bru.

Cucusa Llansó de Carreño.

Rosa Perdomo de del Valle.

Amalia Hierro, Margarita Mendoza de Miyares, Fina Mendoza de Cárdenas, María Elena Martínez Pedro de Garmendía; Margot Martínez Pedro de Longa; y Elizarda Sampedro de Gómez Mena.

Meche Roig de Campilli.

Lolita Recio de Goytisolo.

Beba Larrea de Alonso.

María Antonia Alonso de Aspuru; Ondina de Armas de Pantín; Bebita Alonso de Belt; Amalita Anglada de Romero; Clara Moreno de Palacios; Hortensia Arroyo de Castellanos; Zoila Noroña de Reyes; María Teresa Miranda de Figueroa, y Sylvia Martínez Zaldo de Fortela.

Cristina Kindelán de Mendoza.

Josefina Seigle de Borges; Leonor Barraqué; María Teresa Otero de Miranda; Alicia Crabb de Trémols; Willy Fernández Travieso de González Fantony y Mercy González Fantony de Lecours.

Josefina Barraqué de Sabatés, ataviada en beige, modelo Marcel Dormoy.

Beba Moya de Díaz; Maruja Bascuas de Gasch; María Radelat de Fontanills; Manana Aguilera de Freyre; Gloria Mayoz de Barraqué; Cuca Blanco de Laurrieta; Lolita Barraqué de del Monte; Cuchuca Barraqué de Martínez y Clara Sampedro de Barraqué.

Carmelina Guzmán de Alfonso, en imprimée blanco y negro, modelo Maggie Rouff.

Cuca Alfonso viuda de Lawton.

Nena Rivero de Angulo.

Hermes Díaz de Mesa; Olga Pérez Etchegoyen de Suárez Carreño; y Ana María Sánchez Crusellas de Gómez.

Hortensita Scull de Tolón.

Lala Carreño de Sampedro.

Alicia Godoy de González del Valle, Herminia Dolz de Alvarado, Piedad Sánchez de Pedro; Cuca Villalba de Pedroso; Anita Smith de Solís; Sylvia Pedroso de Silva; Eva García de León; Bibí de Lima de Maduro, Cachita Abril de López Toca.

Matilde Cuadra de Aguilera.

Carmela Boada de B. Villalba; Josefina Villageliú; Dinorah Boyez de Alexander; Nena Aguilera de Estévez; Josefina Cepero de Jorge; Pepiña Benítez de Pou, María Teresa de la Guardia de Carrillo; Graciella Valdespino de la Guardia; Isolina Rodríguez de Falcón y María de la Torriente de Giménez.

Maruja Barraqué de Sánchez.

Lala Layné de Salazar.

Luisa Laborde de Estrada, Edelmira Sampedro, Hortensia García de López, Blanquita Fernández de Castro de Jardines; Fe Menéndez de Santeiro; Moraima Nazábal de Suero; Conchita Chomat de Fernández de Castro; Carmita Andreu de Amézaga y Natalia Suárez de Aixalá.

Georgina Menocal de Sardiña.

Nena Aranda de Echevarría.

María Teresa Herrera de Fontanalls, Buena G. de Pichardo, Carmela Berenguer de Abascal, Conchita Valdivia de Santo Tomás, Dulce María Chacón de Salas y Lulú Herrera Sotolongo.

Nena Rodríguez de Santeiro.

Carmen Giménez de Cadenas.

Tomasita Chabau de Sosa.

Armantina Pasalodos de Goenaga, Nena Velasco de González Gordon, Elena Pollack de Aguilera, Africa Arredondo de Maestri, Tina Hidalgo Gato de Solís, Wicha Valdés Chacón de Kindelán y Margot Hidalgo Gato de Solís.

Nena Ortiz de López.

Gloria Mendoza de Larrea.

Alicia Herrera, Micaela de la Sierra de Conde, María Luisa de los Santos de Sierra, Adelfina Gisecard de García Gómez, Carmita Ovarzun de Miyares, Evelyn Salazar de Mendoza, Isolina Cuervo de Fernández Viñas, Maríita Hernández Guzmán de Reyes, Josefina Menéndez de Cienfuegos.

Fina Guerra de Crespo, la exquisita «modiste», para la que todos tenían una felicitación, por sus éxitos del día.

María Antonia Diago de Zaydín.

Cristina Kindelán de Arango.

María Antonia Madrazo de Fernández Valle, Concha Rosales de Freyre, Nenita Rosales de Cossío, Rosa Vázquez de Santeiro, Nina Reyna de Ariosa, Gloria Erdmann de Juarrero, Ana María Herrera de Gaunaurd y Ketty de Fuster.

Carmita Ortiz de Galdós.

Adriana Bernal de Carranza, Charito Ortiz de Olazábal, Conchita Urrutibeascoa de Lasa, María Luisa de la Torriente de Sandoval, Glorita Juarrero de Maestri, Fina Cadenas viuda de Giménez, Hortensia Lamar de Tomeu, María Josefa García de Villa, Ana María Sánchez de Goicoechea, y Josefina de Vega viuda de Posada.

Señoritas:

Cristina Casteleiro, muy bonita, en blanco y negro.

Helena Maciá, con lindo vestido rosalba azul, modelo Maggie Rouff.

Enriquetica y María Teresa Gómez Waddington, María Kindelán, Maríita Scull, Angelina, Nenita y Gloria Ariosa, Loló Goytisolo, Ohilda Touzet, Julia Morales.

Nina y Graciella Gómez, muy lindas.

Gloria Mencía.

Mercy Montoulieu, Cristina Gelats, Carmelina Villaverde, Consuelito Finlay, Bebita Lasa, Rosita Barraqué, Gloria Ortiz, Fina Bascuas, Conchita y Lydia Menocal, Madeleine Menocal, Glorita Barraqué, Margarita Pedroso, Maitá y Madeleine Labarrere, Celia Rosa Morales, Graciella Miranda, Josefina Díaz Recio, Sylvia Pou.

Gloria y Elena Garmendía, monísimas las dos.

Martha Sánchez Barraqué, Armantina Rodríguez Cáceres, Loló Vinent, Ofelia Menocal, Chelo y Dulce Crespo, Hortensia y Rosa María de Cárdenas, Mercy Pina, Josefina Freixas y la lindísima María Luisa Sánchez, con sus graciosas primas Beba y Tita Maciá.

Paulina Oyarzun.

Bélica y Conchita Fernández.

Lily Demestre, Mercedes Madrazo, Nenita Díaz Moya, Sylvia Freyre, Paquita Villa, Cuquín Arellano, Peggy Freyre, Elena Castellanos, Martha Pujals, Betty Lamar.

Rosa Párraga.

María Herminia y Olga Alvarado, Kika y Mimí Sánchez, Ofelita Morales, Carmelina Gastón, Blanca Rosa y Ofelia Morales, Baby López, Carmelina y Lourdes Argüelles, Serafina Calvo.

Cusa y Gloria Carrillo.

Cristina Mendoza.

Otilia y Alicia Ruz, Hilda de Cárdenas y Duany, Elena P. Villalba y Suzanne de Juan, tan bonita.

Gilda Andino.

Willita González Fantony, Carmelina Solís, Hilda Díaz, Alicia Cadenas, Sara y Josefina Giménez, Lucila Morales, Martha Frayde Barraqué, María Luisa Arellano, y la encantadora Conchita Nodarse.

Charity Sabatés, Olga Sterling, Ada Texidor, Marta y Berta Fontanills y Virginia Ferrán, todas graciosísimas.

Adriana Maduro, Anita Seiglie, Luisa Rodríguez López, Josefina y Lourdes Hurtado de Mendoza, Corina Azcue, María Luisa Menocal, Margarita Pedroso, Yolanda Lima, Gilda Morales, Mariana Arellano y dos lindas jeune filles, Irene y Loló Pagliery.

Elena Franca.

Mercy Gastón.

Elena Godoy, Lily Demestre, Inés María y Graciela Blanco Balaguer, Matilde Menéndez, Elena Alfonso, Mercy Sosa.

María y Valentina Palacios.

Mimí Fernández Rivera, Vicenta García, Ninina de los Reyes, Elisita Mencía, Chinie Gómez Tarafa, Sylvia Lawton, Luisita Sierra, Teté y Josefina Conde, Teté Fernández Selles, Margy Fitzgerald, María Irene Martínez.

Sylvia Tolón.

Alicia Barraqué, Elena Bru, Alicia Solís, Herminitica Pereira, Paquita Villa, Beba Herrera Sotolongo, Nenita Mesa, Carmen y Carina de Posada, Georgina Zayas Bazán y Alicia Solís.

Los nuevos esposos embarcaron el mismo domingo por la vía aérea rumbo a Miami y de ahí a Nueva York, para después tomar un trasatlántico que los conducirá a Europa.

Una eterna luna de miel les deseamos.

(Continúa en la página SIETE)

LE TRIANON

EXPOSICION DE ARTE FRANCES Y ESPAÑOL

ATENCIONES SOCIALES...

NUEVO SERVICIO: Informamos gustosos que ha sido ampliada notablemente la gran colección de

OBJETOS PARA REGALOS

tanto de uso personal como para el hogar.

OBJETOS PRECIOSOS DESDE $1.00

HASTA $10.00.

Corresponda a todas las atenciones sociales haciendo regalos prácticos, cuyo recuerdo perdure...

SALVADOR FONDÓN

JOYAS Y REGALOS ARTISTICOS

GALIANO 91 CASI ESQ. A SN. RAFAEL

VENTAS especiales

Hoy: Segundo día de grandes rebajas en

Bolsas y Medias

Dos cosas, más que necesarias, indispensables a toda mujer. Dos artículos de los cuales debe usted surtirse ahora, pues estos precios le garantizan una positiva economía.

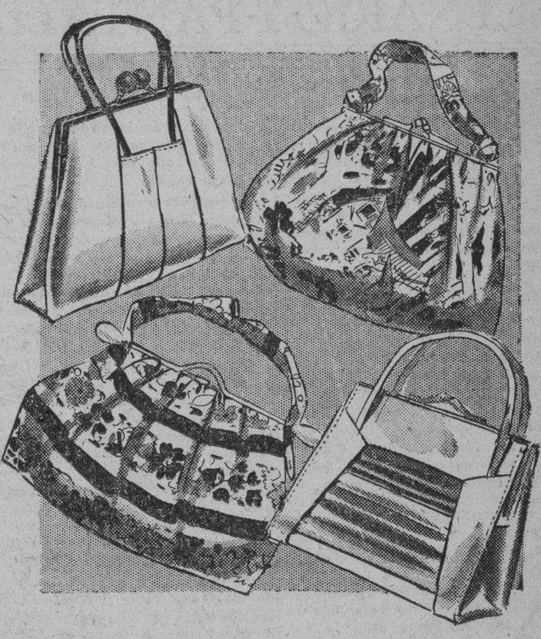

Bolsas de piel sintética y de seda, rebajadas a

1.20

Sólo hoy y mañana!

Una gran variedad de modelos, además de los cuatro diseñados, comprende esta rebaja: Bolsas de piel labrada y nacarada en blanco, rojo y gris... de charol blanco y negro, con franjas coloreadas... de piel imitada, en blanco, negro, azul, rojo, verde, tan, terracotta y beige, con "vivos" contrastantes... de seda estampada y de tela persa, en variedad grandísima de dibujos... Estilos de novedad, todos ellos, para combinar con cualquier vestido. Incluídas también en la rebaja, ofrecemos otras varias colecciones, en charol, crash, seda, hilo, cabritilla y piel, a

1.79, 2.65 y 3.87

MEDIAS

Tres interesantes calidades, en tejido chiffón y semigasa, hemos rebajado, asimismo. Todas ellas en los colores nuevos más elegantes:

58c, 84c y 1.10

Venga usted hoy, aunque llueva! Esta oportunidad no se presenta a menudo!

fin de siglo

san rafael y águila, tlfonos: m-5991-92-93

SUSCRIBASE Y ANUNCIESE EN EL «DIARIO DE LA MARINA»

EVITE LA CASPA Y LA SEQUEDAD DEL CUERO CABELLUDO

Usada diariamente, la Danderina es una excelente protección contra la caspa y el cuero cabelludo anormal, es decir, no saludable. La Danderina limpia el cuero cabelludo y el cabello. Su penetrante fórmula ataca las raíces débiles, dándoles nueva vitalidad.

La Danderina no es grasosa. Es fácil y agradable de usar y, al revés de los tónicos ordinarios, conserva los aceites naturales necesarios.

Use Ud. también *hoy* mismo este tónico científico y vigorizante y observe *mañana* la diferencia en su cabello y cuero cabelludo.

La Danderina es el tónico para el cabello que usa la gente de buen gusto.

M.E.C.D. 2016

HOY FAUSTO RIVIERA
GRAN GALA!! ARTISTAS UNIDOS presentan la espectacular película de Alexander KORDA

"LA VUELTA de PIMPINELA ESCARLATA"
The RETUN of the SCARLET PIMPINEL—
LIBERTAD! IGUALDAD! FRATERNIDAD!
La heroica lucha de un Valiente para librar a Francia de la furia de Robespierre.. empeñado en el envío diario de víctimas a la GUILLOTINA
La continuación de las aventuras del famoso noble inglés que salvaba a sus iguales de las garras de la muerte...
30 Niños 20¢ Tert. 15¢ 40¢

HOY ENCANTO OLIMPIC
GRAN EXITO!
COLUMBIA presenta una HISTORIA y por lo mismo HUMANA y DOLOROSA, relatada con furia realista y devastadora!
"PENITENCIARIA"
con Jean PARKER, Walter CONNOLLY, John HOWARD, Robert BARRAT
ademas en Encanto "BAILARINAS"
30 40¢

JUEVES Encanto y Olimpic
Un drama de ALTA TENSION... Una película VIGOROSA... Espectáculo extraordinario...
INTERNATIONAL presenta a Edwige FEUILLERE y Victor FRANCEN en
"FUEGO"
y NUEVA UNIVERSAL presenta a Alice BRADY - Charles WINNINGER y Dorothea KENT en la simpatiquísima comedia
ADIOS BROADWAY"
2 ESTUPENDOS ESTRENOS JUNTOS!

CARTEL DEL DIA

POR LOS TEATROS

LA COMEDIA: A-6737. A las 5: «Junto al río», por Teatro Cubano de Selección. A las 9: «Volando desde Miami» y «Hambre y risa».

MARTI: M-2724. El viernes debut de Radio Teatrical Ten Cents.

POR LOS CINES

FAUSTO: M-7800. «A todas horas»: «La vuelta del Pinpinela Escarlata», «Rayos siniestros» y revista.

ENCANTO: M-6055. A todas horas: «Penitenciaria», «Bailarinas» y revista.

NACIONAL: A-6700. A todas horas: «El chicuelo», «Mamá Colibrí» y revista.

CAMPOAMOR: A-7054. A todas horas: «La divina embustera», «La voz de la conciencia» y revista.

AUDITORIUM: M-4455. «Romanza oriental» y «Angel».

TRIANON: F-2403. «Goldwyn Follies» y «Acusada».

RIVIERA: F-2040. «La vuelta de Pimpinela Escarlata» y «Una intriga en la China».

RADIO-CINE: M-1407. «Los hombres no lloran» y «Boda por partida doble».

PAYRET: A-7157. «El maestro Levita» y «Villa Discordia».

NEPTUNO: M-1515. «Ora, Ponciano» y «Dilema».

OLIMPIC: F-3711. «Penitenciaría» y «La condesa del antifaz».

FLORENCIA: U-3533. «El cheik y la doncella» y «Desfile triunfal».

INFANTA: U-3700. «Feliz desengaño» y «Despierta y vive».

ROXY: FO-3255. «Alma jarocha», «Alhambra de Granada» y presentación de Charlo.

RIVOLI: FO-1130. «Janosik» y «El crimen del micrófono».

REINA: M-2272. «Janosik» y «Morfina».

RIALTO: M-1831. «Un yankee en Oxford» y «La luciérnaga».

LARA: M-2421. «Tuyo es mi querer» y «Hombres viriles».

PRADO: M-2822. El encanto de la bohemia» y «Escipión el africano».

VERDUN: A-9206. «El bucanero» y «Tifón».

ACTUALIDADES: M-5575. «Almas perdidas» y «Los hombres nuevos».

LIRA: M-4474. «Chan en Broadway» y «Locos de remate».

MAJESTIC: M-4477. «Los misterios de Chandú» (serie completa).

CUATRO CAMINOS: M-3676. «Los tres mosqueteros» (serie completa).

VIVES: F-3128. «El rey de las nubes» (serie completa).

GRIS: F-4292. «El encanto de la bohemia» y «Mamá Colibrí».

MODERNO: X-1305. «Boda por partida doble» y «La princesa de la Czarda».

SANTOS SUAREZ: I-4600. «El crisol de los hombres» y «Bajo el cielo de México».

WILSON: U-5863. «Marie Waleska» y «Cuarenta y cinco papás».

TOSCA: I-3099. «Marie Waleska» y «Allá en el Lejano Oeste».

INGLATERRA: M-5527. «Adiós, Buenos Aires» y «Vuelo nupcial».

CUBA: M-9796. «La hija de Juan Simón y «Bajo órdenes secretas».

SALON ROJO: M-4794. «La princesa encantadora» y «Mi marido es un artista».

UNIVERSAL: (Egido y Monte). «Los tres mosqueteros» (serie completa) y «El diablo en la sierra».

BELGICA: A-9128. «Pagliacci» y «Almas encontradas».

VIOLETA: M-3238. «Idilio incógnito» y «El sargento de la guardia».

NACIONAL HOY
CIFESA presenta el Estreno en CUBA de la SUPER PRODUCCION FRANCESA

"El CHICUELO" ó "COLEGIO de Señoritas"
-Drama de amor y sacrificios..! que interpreta Lucien BARROUX
EL GENIAL ACTOR FRANCES
con las 40 muchachas mas lindas de Paris!!!
20¢ y 30¢

ESCENARIO Y PANTALLA

ENCANTO: «LA BAILARINA». «PENITENCIARIA»

Se estrenaron ayer dos películas en el «Encanto». Dos películas de distinto carácter y, sobre todo, de muy diversa intención estética. «La bailarina», de Gustavo Machaty, el director de «Extasis», es un «film» de arte. «Penitenciaria», de la Columbia, es un melodrama verista, directo y contundente.

«La bailarina» no vale por su tema —el conflicto entre el amor y la vocación—sino por la manera fina y deliciosamente cinematográfica como Machaty lo ha desarrollado. El ritmo de la película es ligero, gracioso, aéreo. Las cámaras están siempre en movimiento, buscando ángulos inéditos, fondos afortunados, esquinas y rincones de grata armonía. Pero lo más acertado del «film» es la forma cómo el célebre cineturgo checo ha logrado obtener el más sugestivo rendimiento fotogénico con sencillos diseños de danza. No ha usado Machaty ni bailarinas estelares ni cuerpos de baile que tengan una reputación universal. Le ha bastado con una colección de bellas muchachas que trazan adecuadas figuras ante la cámara.

La misma protagonista se ve que no es una bailarina de rango. Es la actriz que ha aprendido los pasos suficientes para esa coreografía «sui generis» que Machaty nos presenta. El director ha logrado de este modo felices secuencias danzarias. El giro de una falda, el movimiento de unos pies en primer plano, una oportuna pirueta bastan para componer pasajes de un delicado valor fílmico. Es particularmente interesante la escena en que la protagonista danza junto al piano, frente a un fondo gris en el que se siluetean agrandadas todas las figuras. Es también bello el «ballet» del teatro, a pesar de su simplicidad de elementos.

Aparte de las calidades fílmicas, que son lo preponderante de la película, hay en ella atisbos que reflejan muy fielmente la psicología de la artista de teatro. El caso de esa cantatriz de cabaret que, después de una temporada opulenta, gracias a las generosidades de un amigo tan ocupado como cordial, se ve obligada a volver al «café-concert» a cantar la misma canción triste de antes, es muy humano y está presentado con una elocuente ponderación sentimental. El mismo caso de la protagonista está mostrado con mucha asepsia, rehuyendo en todo instante la sensiblería a que invita.

La película termina un poco abruptamente. Tal vez Machaty ha querido dar la impresión de que la vida sigue, ajustada a un monótono ritmo de danza, si bien cada vez más acelerado. No hay en el «film» cierre, como no lo hay tampoco en la vida. En realidad no había cabos que atar. La bailarina y el periodista han seguido cada cual su destino. El reseña el Bósforo en una crónica, junto a la cual aparece el anuncio de la última actuación de ella. Después de andar por caminos diferentes, los enamorados se encuentran en la misma página de un periódico. Cita indeliberada, muy frecuente en estos tiempos.

—xXx—

«Penitenciaría» es un hirsuto aspecto de la vida en un penal norteamericano. Es además la historia de un triste caso judicial. El hombre bueno, que delinque ocasionalmente y que, a pesar de todas las atenuantes y aun sabiendo los jurados y el juez que no se trata de ningún sujeto peligroso para la sociedad, es condenado a diez años de prisión, porque así lo dice la letra de la Ley.

En la prisión ocurre lo que es de rigor en todas las prisiones que el cine nos muestra. Plantes de presos, protestas colectivas, tentativas de fuga, carceleros que maltratan a los reclusos, torturándolos física y moralmente, etc. El protagonista sufre lo indecible en una atmósfera a la cual no podrá nunca aclimatarse moralmente. Para mayor desgracia se ve luego complicado en un caso de homicidio por delación. Lo único que lo compensa, al cabo, es el amor de la hija del alcaide, idilio tierno que coincide con la solución intensamente dramática, pero favorable al protagonista, del caso antes aludido.

La película está hecha en un estilo vigoroso y dentro de la técnica verista, más atenta a la eficacia emocional que a la invención estética.

Los principales intérpretes son Walter Connolly—gran actor de carácter, —Jean Parker y John Howard.

Francisco ICHASO.

«LA VUELTA DE PIMPINELA ESCARLATA» EN EL RIVIERA

Hoy en día de moda y de gran gala, Artistas Unidos presentan la super-producción de Alexander Korda, «La vuelta del Pimpinela Escarlata». La formidable film que continúa las aventuras del famoso noble inglés que salvaba a sus iguales de la cuchillo de la guillotina inmisericorde, en la Francia revolucionaria que proclamara los inalienables derechos del hombre: Libertad, Igualdad y Fraternidad, basada, como la anterior película, en la interesantísima historia debida a la pluma de la Baronesa de Orczy. ¿Dónde se esconde ese hombre? ¿Qué cara tiene? ¿Quién puede decir que le ha visto y le ha hablado? ¿Es francés o es inglés? ¿Es realmente un hombre o es una mujer?.. ¡Todas estas preguntas se las hacía a sí mismo y a su Jefe de Policía, el «incorruptible» Robespierre, cuando de Pimpinela Escarlata se trataba...! Y... ¿cuáles son las respuestas? Conjuntamente se estrena el emocionantísimo drama «Una intriga en China», además el cartón «Avestruz Ozzie», y el Noticiario Universal. Los precios, 30 centavos por la tarde y 40 centavos por la noche. Niños, tarde y noche, 20 centavos y tertulia 15 centavos.

El jueves, programa especial de la Columbia, con «Ora Ponciano», el máximo triunfo del cine en español, y Grace Moore en «La vuelta del ruiseñor».

El viernes, el drama de alta tensión y de vigoroso y extraordinario espectáculo «Fuego», con Edwige Feuillere y Victor Francen, y la deliciosa film «Cuidado con el amor», con Anna Neagle y Tullio Carminati. El lunes 13, Joe E. Brown, (Bocaza), en «Financiero sin dinero» y Jimmy Durante en «Cantos de Juventud». El martes, Alice Faye, Marjorie Weaver, Joan Davis, Tony Martin y Jimmy Durante, en la super-joya archi-musical «Tres chicas listas».

EL JUEVES: «FUEGO» y «ADIOS BROADWAY» en el ENCANTO

Hoy y mañana presenta por última vez la empresa de este aristocrático teatro, el formidable drama de la Columbia «Penitenciaría», admirablemente interpretado por Jean Parker, John Howard, Walter Connolly y Robert Barrat. ¡Oleadas de terror invaden la pantalla con una furia desvastadora...! Terror que será vivido íntegramente por todos los que presencien esta magnífica odisea del cinema...! Conjuntamente se presenta la exquisita film «Bailarinas». Completa el programa el Noticiario Paramount. Los precios, 30 centavos de 2 y media a 6 y media y 40 centavos después. Niños, a todas horas, 20 centavos.

El jueves, un extraordinario programa de doble estreno...! Internacional presenta a la hermosísima Edwige Feuillere y al eminente actor Victor Francen, en el drama de alta tensión y de acción vigorosa y sensacional «Fuego». Una lucha épica entre los representantes de la civilización y los despreciables contrabandistas de armas...! El contrabando de armas es uno de los más lucrativos negocios en el mar Mediterráneo. Las naciones interesadas en evitarlo, envían su flota, sus mejores oficilaes... La persecución no cesa ni de día ni de noche... Los acorralan... Los hunden... y siempre surgen de nuevo...! El otro estreno es una de las films más simpáticas y divertidas de la temporada, «Adiós, Broadway», con Alice Brady, Charles Winninger, Dorothea Kent y Tom Brown. Un verdadero hit de alegría... Un cañonazo de risas y carcajadas... Una comedia que le mantendrá riendo durante una semana...!

El lunes 13, Paramount presenta a Claudette Colbert y Gary Cooper, en la maravilosa comeda de Ernst Lubitsch, «La octava mujer de Barba Azul». El lunes 20, la película que más elogios ha obtenido de la crítica americana, «Siempre hay una mujer», con Joan Blondell y Melvyn Douglas.

NACIONAL: «EL CHICUELO» O «COLEGIO DE SEÑORITAS»

La «Cifesa», entidad cinematográfica que sólo distribuye producciones de primer orden presenta hoy en el teatro «Nacional» el estreno en Cuba de la super-producción francesa «El Chicuelo o Colegio de Señoritas» es secundado por un grupo de bellísimas muchachas que es un regalo insuperable para la vista. Conjuntamente con esta Joya de la cinematografía francesa se exhibe otra gran película «Mamá Colibrí», la célebre adaptación de la novela de Henry Bataille, que se exhibe una vez más a peticion.

Los precios de hoy serán: 30 centavos en la tarde y 40 centavos en la noche La función es continua y comienza a las 2 en punto de la tarde.

El jueves, a petición del público, vuelve a exhibirse «Vuelan mis canciones», la película que nunca se cansará usted de ver y también se exhibe ese mismo día «Mazurka», por la gran trágica Pola Negri.

El viernes será el estreno de «La Paloma», el espectáculo magno de la cinematografía mexicana, con un reparto excelente: Medea de Novara, Contreras Torres, Don Catarino, María Luisa Zea, Enrique Herrera y Arturo de Córdova, además toman parte miles de extras, esta película sólo se exhibe viernes, sábado y domingo, ya que como una cortesía de Latino Films, interrumpe sus exhibiciones «La Paloma» para dar cabida en el Nacional el lunes al grandioso espectáculo «Embajada de Arte Popular Mexicano» en el que figuran más de 36 artistas. «La Paloma» vuelve a exhibirse después los días 21, 22 y 23 de Junio.

ESTA TARDE: «JUNTO AL RIO» EN LA COMEDIA

Teatro Cubano de Selección», el grupo que está dando representación desde el palco escénico del teatro de la Comedia, a las seis obras premiadas por el concurso literario de la Secretaría de Educación, presentará esta tarde, a las 5:15 el estreno de la bellísima comedia en seis cuadros, original de Luis Alejandro Baralt: «Junto al río», novela escénica, inspirada en hechos recientes denuestra historia patria.

En el reparto de «Junto al Río» figuran Pituca de Foronda; Isabel Mondragón; José López Ruiz, Arnaldo Sevilla; Paco Alfonso; Carlos Badías; Zacarías Hernández; Arturo Robles; Reinaldo Asencio, Plácido Hernández, Juan Lado y José de la Hoz; Rolando Ochoa.

El decorado de «Junto al río» es un acierto más de Manolo Roig. Los precios que regirán para esta tarde, son los de costumbre en las funciones de «Teatro Cubano de Selección»; palcos $6.00; lunetas $1.00 y butacas numeradas y sin numerar 50 y 40 centavos, respectivamente.

HOY: Fredrcih March y Carole Lombard en el CAMPOAMOR

Venga a reir y a gozar como nunca lo había hecho, viendo las aventuras de la gentilísima Carole Lombard y el apuesto Fredric March, acompañados de Charles Winninger y Walter Connolly, en «La Divina Embustera», exquisita comedia en tecnicolor, producida por David O. Selznick para Artistas Unidos, en la que se confirma una vez más que: «cuando una mujer se empeña»... el Señor nos coja confesados...! Un K..O. de carcajadas para el público...! Conjuntamente se estrena el vigoroso e intenso drama «La voz de la conciencia», con George Bancroft y Evelyn Venable. Completa el programa el Noticiario Universal. Los precios, 20 centavos de 1 y media a 6 y media y 30 centavos después. Niños, a todas horas, 15 centavos y tertulia 10 centavos.

El viernes, Paramount presenta a la encantadora diva Gladys Swarthout, con la colaboración del gran favorito John Boles y el incomparable John Barrymore, en la magnificente y deslumbrante producción musical «Romanza Oriental». La historia de la criada que teniendo una voz admirable, no era oida por los que podían darle una oportunidad para brillar en la escena... hasta que un capricho de un hombre la vistió de Princesa Persa, y el ídolo de Budápest...! También se estrenará el intenso drama «Contra-espionaje».

El martes 14, William Powell y la adorable Annabella, embajadora suprema del chic europeo, en la lindísima film «La Baronesa y el Mayordmo», y el espectacular drama «Una intriga en China».

AUDITORIUM: MAÑANA: EL CONCIERTO A LECUONA

AUDITORIUM
Mañana — Mañana
A LAS 5 y 30
HOMENAJE A
LECUONA
CON LA FUNCION MAS GRANDE DEL AÑO
Un recital de piano por Charlo, "Bola de Nieve" y Lecuona
TODAS LAS ESTRELLAS LIRICAS EN ESCENA
ORQUESTA DE LA HABANA
IMPORTANTE:
A las personas que tienen palcos en su poder y no los han devuelto o abonado, se les ruega informen de los mismos antes de las 6 de la tarde de hoy, a la Contaduría del teatro Auditorium
Lunetas $1.00
Balcones 0.60
Tertulia 0.40

Cuando un programa es de la calidad del que cubre el homenaje de desagravio, admiración y simpatía que se celebra mañana a las 5 en punto de la tarde, en el teatro «Auditorium», no necesita comentarios. Este magno acontecimiento artístico social constituye la más grande atracción del año ya que además de rendir un homenaje altamente merecido a nuestro máximo compositor musical, el público disfrutará del programa más importante del año ya que únicamente homenajeando a Lecuona, es posible reunir en un solo concierto a tantas estrellas del arte lírico. El Programa completo se desarrollará así: Primera Parte: Breves palabras, por el doctor Fernando Sirgo, Honorable Secretario de Educación. Un recital pianístico de Lecuona interpretando Nocturno en Fa sostenido, Vals (conocido por el Vals del minuto) y Polonesa Op 53, todas de Chopin, San Francisco el Grande, de Lecuona y Trovattore, de Verdi-Gottschalk. Además, Lecuona, como solista director, interpretará su famosa Rapsodia Argentina. Lita Mar, la maravilla de 9 años, canta Caro Nome, de Rigoletto y se cierra el primer acto con la presentación del eminente cantor argentino «Charlo», que cantará sus creaciones «Viejas Alegrías» y «Pasa el amor», acompañado de sus guitarristas Casao, Robles y Arana. La segunda parte la cubren: Sinfonía del Ritmo, por la Orquesta de la Habana; Ilusión, dónde estás, de Lecuona, por Melba Rigual. Ave Fénix, de Lecuona, por Panchita Trigo (nuevas voces en conciertos Lecuona); En la noche tropical, de Lecuona, por Margarita Díaz; Veracruz, de Lecuona, por Rafael Pradas; Junto al Río, guajira de Ernestina Lecuona, por Nena y Angel Irazoqui; Mi sueño azul, de Lecuona, por Georgina Du Bouchet; Esperando por ti, de Lecuona, por Estela Echazábal; Capricho vienés, de Kreissler, solo de violín por Virgilio Diago; Mi vida eres tú, Lecuona, por Hortensia Coalla y finaliza con La Conga de Broadway, de Lecuona, por Rita Montaner. La tercera parte es así: Rapsodia Argentina, Lecuona, con su autor como solista director; El Jilguero y la Flor, de Lecuona, por Mercedes Menéndez; Bequeriana, de Sara Jústiz, por Georgina Du Buchet; Peruana, de Lecuona, por Tomasita Núñez; Luna de Plata, de Lecuona, por Graciela Santos; Polka, de Filipowsky, solo de flautín por Iolberto Ondina; Pregón de los Pájaros, Lecuona, por Pilar Bravo; Tus ojos son dos estrellas, Lecuona, por Berta Ville, nuevas voces estas dos últimas, en conciertos Lecuona; Cantando voy, canción rítmica de Lecuona por Lindona, Nena y Angel Irazoqui; Colibrí, de Lecuona, por María Ruiz, Negro Reumático, sketch negro de Bola de Nieve, por Rita Montaner. Finaliza el programa con la conga Panamá, de Lecuona, por un desfile de cantantes. Los precos para el homenaje a Lecuona no pueden ser más módcos: $1.00 la luneta numerada; $0.80 el primer balcón, $0.50 el segundo y $0.40 la tertulia.

VEASE MAS GACETILLAS EN LA PAGINA OCHO

BERTA SINGERMAN DARA RECITALES POPULARISIMO[S]

Berta Singerman

Grandes recitales poéticos y a precios popularísimos en el «Principal de la Comedia» el jueves y sábado próximos a las 5:30 de la tarde. Es Berta Singerman la creadora excelsa de este arte sin par, la maestra, quien ofrecerá esos recitales.

El programa del primer recital popularísimo, o sea el del jueves a las 5:30, es el siguiente: I. «Caperucita roja», Gabriela Mistral; «Una [...] de alegría y locura», de Walt [Whit]man; «Cuán hermosas y frescas [...] las rosas», Tourguensieff; «P[...] de Buenos Aires», Alberto Vacca[...]; «La carga de la brigada ligera», [Te]nnyson. II. «Mucho en verdad» [...]ne; «Cogida y Muerte», García [Lor]ca; Despecho», Juana de Ibarbo[urou]; «Felicidad», Peixoto; «Verano» [...]ca Machado; «Marcha Triunfal», [Ru]bén Darío. III. «La voz hum[ana]», monodrama en un acto, de Jean [Coc]teau.

Programa de grandes méritos [...]te preparado para el recital del [jue]ves. En el programa del sábado destaca la breve pieza teatral Strindberg, «La más fuerte».

Los precios fijados son: P[alcos] $3:60, lunetas $0.60. Butacas $0.[..] $0.30. Las localidades son numer[adas] y están a la venta en la conta[duría] del teatro.

GACETILLA

AUDITORIUM: «ROMANZA ORIENTAL»

La bellísima soprano y magnífica actriz Gladys Swarthout y el favorito actor y cantante John Boles, aparecen juntos en esta exquisita joya musical Paramount, que lleva por título «Romanza Oriental», ambiente delicioso y fino, con preciosos números musicales y presentada con un lujo y gusto notable.

John Barrymore, Claire Dodd y Fritz Feld, desempeñan los otros roles.

Romanza Oriental se exhibe en las tandas elegantes de 5:15 y 9:45. Para las tandas de 4:00 y 8:30 presentamos, complaciendo peticiones, a Marlene Dietrich, Herbert Marshall y Melvyn Douglas en el sublime romance «Angel».

Mañana: A las 5:00: Homenaje al insigne Maestro Ernesto Lecuona, con un programa extraordinario, donde tomar parte, Rita Montaner, Hortensia Coalla, la maravillosa [...]queña cantante Lita Mar, E[stela] Echazábal, Georgina Du Bo[uchet], Tomasita Núñez, María Ruiz, M[er]cedes Menéndez, el ya popularísimo cantor argentino Charlo, R[afael] Pradas, el gran violinista Vi[rgilio] Diago, el virtuoso de la flauta [Il]berto Ondina, un gran recital pi[anís]tico por Ernesto Lecuona, La O[r]questa de la Habana completa y [cua]tro nuevas voces. Lunetas $1.00, [Pri]mer Balcony 80 y 60 centavos, [se]gundo 50 y 40 centavos. Locali[da]des e informes por el teléfono F-[...] y F-4455.

Por la noche a las 9:45: «Una [re]ción en marcha» de Joel McCrea [y] Frances Dee y a las 8:30: «Sh[ang]hai» con Charles Boyer y Loretta Young.

El jueves: «Blanca Nieve y los [siete] enanitos», la maravilla cinemato[grá]fica del año.

PAYRET: «EL MAESTRO LEVITA»

Doble y gran programa, está exhibiéndose en Payret», a llenos diarios. Dos estrenos en español. Formidable éxito del más grande actor de la argentina Pepe Arias, en «El Maestro Levita» la más bella que ha producido el cine argentino, emocionante argumento escrito expresamente para Pepe Arias. Vea la película que le hará reir... llorar... y emocionarse... Pepe Arias, más actor que en «El Pobre Pérez», más cómica que «Puerto Nuevo» le recomendamos «El maestro levita» como una de las mejores películas del año.

También se exhibe hoy otra comiquísima película que fué estrenada ayer con gran éxito «Villa Discordia» por Paquito Busto y Olinda Bozán. La cosa fué allá por el 1800 y por una pelea de Gallos y en 1937 no había paz todavía en «Villa Discordia», risa... alegría... No deje de ver el programa mejor del año. Hoy desde las dos de la tarde. «Villa Discordia». Se exhibe a las 2:10, 5:33. Y a las 8:30: «El maestro Levita» a las 3:38. 6:45 y 10 de la noche.

Los precios son: 20 centavos hasta las 6 y media y 30 centavos después. Niños 15 centavos. Tertulia 10 centavos.

Mañana: Este mismo programa.

HOY PAYRET GRAN EXITO Pepe ARIAS en MAESTRO LEVITA
MUY PRONTO "El DIABLO con FALDAS" por Florencio PARRAVICINI

TRIANON: «GOLDWYN FOLLIES»

Nuevamente presentan las carteleras de este teatro la producción magistral dirigida por Samuel Goldwyn, titulada: «Goldwyn Follies», con sus famosos coros, producida en tecnicolor y en la que figuran la célebre bailarina rusa Zorina, y actores célebres de la pantalla, el teatro y la radio.

Una vez más, triunfa el elegante de la pantalla Adolphe Menjou, conjuntamente con Andrea Leeds, Phil Baker, los Hnos. Ritz y el tenor Kenny Baker y muchos más, y su bella música producida por los famosos compositores Ira y George Gershwin.

Esta bella producción se exhibirá en los turnos elegantes de 5:1[5] y 9:45.

En los turnos de 4:00 y 8:30 [la] magnífica producción «Acusada» [con] Dolores del Río y Douglas Fairbanks Jr. Mañana: la graciosísima com[e]dia «Domando al Bebé» en la [que] Katharine Hepburn y Cary Gr[ant] demuestran ser la pareja ideal de estos tiempos.

El jueves: La formidable joya [de] la R. K. O. Radio, «Victoria, Mu[jer] y Reina» con Anna Neagle y An[ton] Walbrook.

El viernes y sábado: La más gra[n]de producción del año, toda en te[c]nicolor «Blanca Nieve y los S[iete] Enanitos», copia en inglés.

LA COMEDIA: HOY ESTRENO DE «HAMBRE Y RISA»

Noche de estreno en el elegante y siempre animado teatro de la Comedia. La sala, como en estas noches predilectas de nuestra sociedad, estará resplandeciente de alegría. Se titula el estreno «Hambre y Risa», original del talentoso autor Francisco Formell.

Musicalizó Rodrigo Prats, el siempre fecundo compositor cubano.

«Rambre y Risa» es una deliciosa comedia que presenta uno de los temás más interesantes de nuestra sociedad. Hábilmente juegan, en divertidas situaciones, el hambre y la risa, que esta vez marchan parejas, gracias a la pericia del autor. En la función corrida que da inicio a las 9 de la noche, va en primera parte: «Volando desde Miami», el último gran éxito de la Compañía Alberto Garrido, y en la segunda parte el estreno de «Hambre y Risa». Un programa de plena atracción que combina dos obras de éxito asegurado.

El próximo jueves, pasado mañana, será la gran función homenaje a Alberto Garrido, al autor mimado de nuestro públicc. Se estrenará «A [...] Orden, Coronel», original de Ju[...] Díaz, con música de Prats. Actua[rán] Luisa María Morales, Alicia [...], la Compañía Infantil, la orquesta Biltmore, Aló, Aló; Riverito y otros muchos artistas.

Desde el pasado lunes están en [vi]gor los precios de verano. La butaca vale solamente 30 centavos por función corrida, con dos obras.

ESTADO DEL TIEMPO

Nota del mediodía del lunes

Persisten altas presiones en gran parte del Atlántico, en las Antillas, en la porción Sudeste de los Estados Unidos y en el golfo de Méjico, exceptuando baja relativa al Oeste y cerca del extremo Sur de la Florida. Continúan las presiones bajas en el extremo Sur de la mitad occidental del Mar Caribe.

Pronóstico para hoy martes: Buen tiempo en la mitad oriental y variable en la occidental. Vientos flojos a frescos variables, principalmente del Nordeste al Sur. Turbonadas [...] probables en la mitad occidental.

Observatorio Nacional

RADIO CINE HOY
METRO PRESENTA TRES ESTRELLAS INFANTILES en una gran película

JUDY GARLAND, MICKEY ROONEY y SOPHIE TUCKER en
"LOS HOMBRES NO LLORAN"
—THOROUGHBREDS DON'T CRY—
Una PELICULA FORMIDABLE! CARRERAS de CABALLO.. ACCION..EMOCION. RISAS y LAGRIMAS.. Otro triunfo METRO.
TAMBIEN SE EXHIBE "BODAS POR PARTIDA DOBLE" por William POWELL y Myrna LOY
Antes de 6½ 30¢ Después 40¢ Niños 20¢ Tert 10
JUEVES
DICK POWELL en la super comedia musical WARNER "JUVENTUD, MUSICA y ALEGRIA"
TAMBIEN se ESTRENA "SILENCIO que CONDENA" con JOAN BLONDELL y PAT O'BRIEN

N O T A S

«LA VUELTA DE PIMPINELA ESCARLATA» EN EL FAUSTO

Hoy comenzará en este modernísimo coliseo una semana de gran gala. Artistas Unidos tienen el honor de presentar la espectacular superproducción de Alexander Korda, «La vuelta del Pimpinela Escarlata». Los días terribles del año del terror, cuando Robespierre, muertos Marat y Danton, era soberano indiscutible de la Francia revolucionaria, tornan a la vida en las escenas de esta monumental película, continuación de aquella otra que bajo el título de «La Pimpinela Escarlata», colocaba el nombre de Alexander Korda, entre los de los cineastas más destacados del mundo entero. Arrebatar a la guillotina sus mejores víctimas; los nobles; burlar la sagaz vigilancia de las tropas y de la policía revolucionaria; poner en ridículo a Robespierre y a sus secuaces; disfrazarse ora de viejo y respetable Coronel, ora de simple campesino, de vieja, de soldado o en cualquier forma; he aquí el placer de aquel osado y valiente noble inglés, creador de la liga de La Pimpinela Escarlata y alma y vida de la misma. Escapadas sensacionales...! Secuestros inverosímiles de víctimas de la guillotina en el momento fatal...! Drama, acción, romance, emociones a granel..! Guerra sin cuartel entre dos hombres inteligentes, serenos, audaces y resueltos a todo...! Visión formidable de uno de los más trágicos capítulos de la Historia Universal...! Eso es, «La vuelta del Pimpinela Escarlata». Conjuntamente se estrena en Cuba la film de gran misterio: «Rayos siniestros», con Don Terry y Rita Hayworth; además el Noticiario Fox Movietone. Los precios, 30 centavos de 2 y media a 6 y media y 40 centavos después. Niños, a todas horas, 20 centavos y tertulia familiar, 15 centavos.

El martes próximo, «Tres chicas listas». Una super-comedia archimusical, donde el romance, el humorismo, el baile y la música le harán sentirse en el país de las maravillas...! Son admirables intérpretes de esta lindísima producción, Alice Faye, Marjorie Weaver y Joan Davis, con la colaboración de Tony Martin, Jimmy Durante, Gregory Ratoff y las chiquillas más lindas del mundo.

Suscríbase al DIARIO DE LA MARINA por los teléfonos M-7911, M-7912 y M-7913, y por medio de sus agentes en todo el territorio nacional

GRAN DEBUT DEL RADIO-TEATRICAL EL VIERNES

Ya está formado, completo y amenísimo, el programa de la inauguración del Radio Theatrical Ten Cents en el teatro Martí el próximo viernes 10, espectáculo que será gratísima sorpresa para el público, porque es un gran espectáculo, a tono de gran revista y los precios son solamente 15 centavos y 20 centavos en lunetas, tarde y noche y 10 centavos en tertulia a todas horas.

El programa responde perfectamente a su título: «Carrousell Internacional», pues está integrado por la notable pareja de bailes Marque y Marquette, italo-americana, por las hermanas Duval, sur americanas, por el maravilloso excéntrico chino Tailing sing, por el bailarín caricato Bill Knipper, por las bellas cancioneras mexicanas «Las Guarecitas» con el guitarrista cubano señor Alday y hay además un coro selecto de preciosas girls, que tendrán a su cargo el adorno coreográfico del show. Este se presentará en artístico marco con decorado originalísimo debido al pincel del notable escenógrafo Nono Noriega. El programa será presentado a estilo americano, sin intermedio alguno y sin que en un solo momento deje el espectador de encontrar en el teatro algo que lo distraiga agradablemente.

Además del programa escénico, y siguiendo la organización ya conocidal del Theatrical Ten Cents, se exhibirán preciosas películas. Esta combinación ya conocida del Theatrical Ten Cents, se exhibirán preciosas películas. Esta combinación ofrece para el público la ventaja de que puede entrar a cualquier hora en el teatro y ver todo el programa.

También establece el Radio Theatrical Ten Cents, La Escala de la Fama, en la que dará cabida a todos los aficionados que quieran presentarse ante el público, para lo cual se destina un turno en las noches de todos los jueves, dentro de esas pruebas que se irán seleccionando los más aplaudidos para los concursos finales en los que habrá premios importantes y la seguridad de contratos en los programas oficiales de Radio Theatrical Ten Cents.

EL SABADO: GRAN INAUGURACION DEL ALKAZAR

¡Por fin...! el sábado abrirá sus puertas el Alkázar completamente transformado...! Contestando a las innumerables llamadas telefónicas, diremos que a pesar de la costosísima reforma de este popularísimo coliseo, los precios no sufrirán alteración ninguna, rigiendo los de primer turno, o sea. 20 centavos de 1:30 hasta las 6:30 y 30 centavos después. Niños a todas horas, 15 centavos y tertulia familiar 10 centavos. El señor Ernesto P. Smith, propietaio de la cadena de espectáculos de su nombre, y empresario de este teatro, presentará siempre los mejores programas cinematográficos que vengan a Cuba. El caballeroso señor don José Solís, puede sentirse orgulloso de la gran obra realizada en la reconstrucción de su teatro, dotándolo de todos los adelantos «Up to Date», que harán del Alkazar uno de los más favorecidos de la Habana. La Westinghouse ha instalado una potente planta de refrigeración, sistema Air Condition, accionada por tres motores de 40 H. P., con salidas de aire frío y seco, por anemostatos y control automático de temperatura, la cual será en todo tiempo uniforme, agradabilísima y excenta de bacterias dañinas y de humedad. La parte arquitectónica de este coliseo se debe a los renombrados arquitectos, señores Edelman y de la Torre. El telón de boca y las cortinas, a Emilio Gottardi y la pintura interior, al gran artista Luis Gallardo. Para garantizar el mejor sonido de la Habana, las paredes y techos hn sido revestidos del material acústico «Kalite-Plaster Accoustical». Mañana diremos el programa inaugural.

LOS PALCOS PARA EL HOMENAJE A LECUONA

Nuestro estimado compañero A. Ferrer de Couto, redactor teatral de «¡Alerta!», ruega a las personas que tienen en su poder palcos para el homenaje a Lecuona, que se celebrará en el teatro «Auditorium», y que todavía no los han devuelto o liquidado, se sirvan hacerlo a la mayor brevedad posible con objeto de conocer de antemano las localidades de que se puede disponer para la venta al público.

RADIO CINE: «LOS HOMBRES NO LLORAN»

Solamente hoy y mañana el «Radio-cine» la soberbia producción de Metro titulada «Los hombres no lloran» cuyo rol está interpretado por tres estrellas juveniles de reconocida fama Judy Garland, quien nos canta lindísimas canciones. Mickey Rooney, a quien ya el público conoce por sus anteriores producciones y Ronald Sinclair un nuevo hallazgo de la Metro en uno de los lugares más apartados del mundo.

La trama de «Los hombres no lloran», es sumamente interesante, con la cual logra uno reir y llorar al mismo tiempo de su desarrollo.

También se exhibe la simpática comedia de William Powell y Myrna Loy titulada «Boda por partida doble» y para completar el programa el último noticiero.

Los precios: luneta y primer piso 30 centavos antes de las 6:30 y después 40 centavos. Los niños 20 centavos y la tertulia, entrada por Concordia, 10 centavos.

El jueves, dos estrenos de la Warner: «Juventud, música y alegría», de Dick Powell, Fred Waring y Ted Healy y la orquesta Los Pensilvanias. Plenitud de juventud y encantos. Una fiesta de estudiantes en alegría juguetona. Véalo para que se anime a vivir contento. La otra es una soberbia producción de Joan Blondell y Pat O-Brien titulada «Silencio que condena»

M.E.C.D. 2016

Matanceras

San Roberto

La festividad del día.

Celebran su onomástico en esta fecha del siete de junio, el grupo de caballeros a los que felicito en la primera nota de la correspondencia de hoy.

Roberto Bannatyne, Roberto García, Roberto Riera Gómez, Roberto L. Madan, Roberto Morales y Roberto Ruiz.

Roberto Sánchez Delgado, distinguido gentleman, hijo de esta ciudad, que actualmente reside en la Habana.

Roberto Heydrich y Martínez.

Roberto Romeu, Roberto López, y Roberto Casas.

Blas Ayo

Duelo sensible.

Minada su existencia por incurables dolencias, acaba de entregar su alma al Creador, el muy estimado amigo, que pertenece a una familia que figuró en nuestra sociedad con los más altos prestigios.

Rendido por los achaques del mal que muy joven hizo presa en él, y aumentados sus sufrimientos por otra cruelísima dolencia que también se cebó en su preciada existencia, Blas Ayo, que fue siempre animoso, siempre dinámico y siempre viril, fue decayendo día día hasta exhalar el postrer suspiro.

Con su viuda y sus hijos que lo lloran inconsolables, están de duelo también por esta sensible desgracia sus hermanas, Sofía, la viuda de Urquiza, Eulalia, Paquita la señora de Vayar, Josefa y Bernardino, Juan y Pepe.

Reciban mi pésame más sentido los deudos todos del desdichado Blas Ayo.

Café de Honor

A un caro compañero.

Como estaba anunciado se efectuó el domingo en horas de la tarde a pesar de la inclemencia del tiempo, el homenaje que los amigos y simpatizadores de Isidoro Virgilio Merino, rendíanle en el local de la radio emisora CMGH en la calle de Santa Teresa.

Figuras muy destacadas de nuestra intelectualidad, compañeros muy prestigiosos del periodismo, acudieron a ese acto simpático, que revistió caracteres brillantísimos.

Ocuparon la tribuna de la emisora CMGH elocuentes oradores que exaltaron la personalidad de Isidoro Virgilio Merino, que en el libro, en el periódico como en la poesía, ha sabido conquistar muy resonantes triunfos.

Espléndidamente fueron obsequiados todos cuantos concurrieron a este homenaje, donde el humeante café Baqueano y el popularísimo Ron Yucayo, los insuperables productos matanceros, hicieron las delicias de la numerosísima concurrencia que se dió cita en el homenaje a Merino.

Mi ausencia ayer de Matanzas, en esa hora de la tarde en que se efectuaba el café de Honor al Jefe de Redacción del Imparcial, me privaron de confraternizar con el estimado compañero a quien felicito muy cordialmente en esta nota, por la prueba merecidísima de afecto, de que acaba de ser objeto.

Nuestra Escuela de Comercio

Y el Senador Campanería.

En vista de que en los presupuestos próximos no puede consignarse la suma necesaria para el funcionamiento de ese importante establecimiento en esta población, el batallador político y dinámico Senador matancero señor Ricardo Campanería ha ofrecido al Estado tanto la casa en que pudiera instalarse esa Escuela de Comercio, como el profesorado que procedente de las filas del Colegio de Contables, se prestaría gratuitamente a desempeñar los cargos que figuran en su Claustro.

Con estas ofertas del senador Campanería el Gobierno no podrá objetar nada en contrario y la juventud matancera que tanto clama por esa Escuela de Comercio podrá bien pronto comenzar a recibir sus beneficios.

Telegramas numerosos se han cursado al ex-Alcalde yumurino, hoy en nuestra Alta Cámara felicitándolo por las gestiones y sus felicísimas iniciativas.

El cronista, a nombre del DIARIO DE LA MARINA, se suma a esos parabienes a Ricardo Campanería.

Luis Villabella

De regreso.

Después de un mes que ha pasado fuera de Matanzas, en comisión especial de la alta gerencia del National City Bank, por las Provincias orientales, está nuevamente entre nosotros el joven caballero que es Secretario del Administrador de esta Sucursal, señor Juan F. Quirós.

Nuestra bienvenida a Luis.

La señora de Solchaga

Manolita Milián.

Está ya nuevamente entre nosotros, desde el pasado viernes, en su casa de la calle de Tello Lamar, la joven y bella dama, que fué sometida a una muy delicada intervención quirúrgica en la Habana, en la Clínica de Reyes, del Vedado.

Llevó la cuchilla en esa operación, el eminente cirujano doctor Aragón, que se ha anotado un nuevo y ruidoso triunfo.

Satisfechísimos vienen los esposos Solchaga-Milián de la atención recibida en esa Clínica de Reyes del Vedado, donde su cuerpo facultativo y el de enfermeras deshizose en cuidados para la paciente.

En la imposibilidad de contestar a cada una de las cartas, telegramas y telefonemas, recibidos por Lorenzo y Manolita, interesándose por la salud de ésta, encomiendan a mi pluma el acuse de recibo por el momento, de todas esas pruebas de afectos y de cariño que han recibido.

Los bailes del sábado

En el Casino y en el Deportivo

Si no por su enorme concurrencia, ya que la inclemencia del tiempo les restó la presencia de numerosísimas familias, a esas dos fiesta bailables del pasado día cuatro de junio, caracterizáronse sí por su animación y por la alegría que reinó en los salones de ambos centros.

La orquesta del profesor Somavilla en el Casino ofreció un programa que como el mejor elogio que pudiéramos hacerle, bastará decir que tuvieron que reptir cada una de las piezas que tocaron, y en el Deportivo la Orquesta Nacional que dirige el matancero Boffill, gustó también muy mucho.

Figuran en este conjunto musical un buen número de profesores de la Yucayo, que como Boffill, se vieron muy felicitados por los socios del Deportivo.

Temporadistas

Para la Playa.

Instalados están en la quinta de la playa, de la señora viuda de Pablo Urquiza, desde el pasado sábado el doctor Rodolfo Rodríguez Fraga, prestigiosa figura de la provincia matancera, que ejerce su carrera en Unión de Reyes.

Vienen a pasar la season el doctor Rodríguez Fraga y su apreciable familia en este quartier de Bellamar, que se encuentrá hoy en todo el apogeo de su animación.

Nuestra bienvenida.

Simpáticos viajeros

A los que saludar.

Se encuentra ya al lado de sus padres, el ex-Alcalde matancero Benigno González, y su bella esposa Carmita Solaún, el hijo en quien idolatran, el unigénito en quien se miran, el cumplido y caballeroso young gentleman Benigno González Solaún, que viene de los Estados Unidos, londe cursa sus estudios en un gran colegio de Pensilvania.

En el apartamento del hotel Gran París, en que residen Benigno y Carmita desde su regreso a Matanzas, se ve Benignito muy saludado por sus numerosos amigos.

Welcome.

Lolita Luis

En el extranjero.

Llegan hasta mí noticias de la bella dama, que viaja actualmente por tierras de Europa en comisión que le confiara nuestro Gobierno.

Ya en París, se dispone a recorrer algunas de las principales ciudades del Norte de Francia, en una de las cuales será huésped del General francés Monsieur Mellalesset y su esposa, dirigiéndose después a Bruselas llegando hasta Alemania.

Preciosas vistas del «Normandie», el hermoso trasatlántico que será huésped de Matanzas el invierno próximo, me envía Lolita Luis, vistas que son de actualidad grandísima para los matanceros, porque en estos momentos desarróllanse gestiones para que en su viaje a Cuba, sea la rada yumurina, la escala del gran Palacio flotante.

Un afectuoso saludo para sus amistades matanceras me confía la charmante Lolita Luis.

El tearo Sauto

Sensible la nueva.

Cierra sus puertas para actuar sólo en domingos, en funciones cinematográficas, el hermoso Coliseo de la Plazuela de Estrada Palma, donde hace bien poco tiempo emplearan en su restauración los hermanos Velasco, una importantísima suma.

La hoja de gastos que significa el abrir a diario ese legendario monumento ha hecho que por el momento la Empresa que lo explota, lo mantenga cerrado durante la semana, abriéndolo sólo para veladas teatrales y ofreciendo sólo sábado y domingos proyecciones cinematográficas.

Alegrías de un hogar

Por la llegada de la heredera.

Los jóvenes esposos Mercedes Roman y Manolo Cueto, ex Administrador del «Ten Cent», matancero, que lo es hoy del de Camagüey, besan alborozados, según tan complacido leo, a una hermosa muñeca que colma todas sus aspiraciones y todos sus anhelos.

Dió a luz, la señora Román en la Clínica de «Tamargo», en la calle de Tello Lamar y no puede ser su estado más satisfactorio.

Comparte esa alegría del joven matrimonio, mi muy estimado amigo Don Manuel Cueto, rico comerciante de esta plaza.

Sea enhorabuena.

La última nota

Para decir que quedan para mañana entre otras notas que no pueden tener cabida en la correspondencia de hoy, el enlace de la señorita Luz Soto Loredo, que unió sus destinos a los del caballeroso joven Enrique Núñez García, en ceremonia íntima pero muy lucida.

Emplazo al lector para las «Matanceras» del miércoles.

Manolo Jarquín.

En Plena Temporada

LA OPERA *le ofrece los mejores* ARTICULOS DE PLAYA

para Señoras y Niños

A LOS PRECIOS MAS BARATOS DE LA HABANA

TRAJES DE BAÑO, de Pura Lana, Doble Falda,	a	$1.98
TRAJES DE BAÑO, de Lana Decatizada, en todos colores,	a	2.50
TRAJES DE BAÑO, de Pura Lana, Modelos Hollywood,	a	3.95
TRAJES DE BAÑO, Marca «CATALINA», Modelos Bonitos,	a	3.75
TRAJES DE BAÑO, Marca «CATALINA», Modelos Preciosos,	a	4.99
TRAJES DE BAÑO, Marca «CATALINA», Modelos Lindísimos,	a	6.50
TRAJES DE BAÑO, Marca «CATALINA», Modelos «1938»,	a	7.50
TRUSAS DE NIÑOS, de Pura Lana, a $1.49, 99 Cts.,	y	0.75
ZAPATILLAS, Podemos ofrecerle en este artículo, 40 estilos distintos, desde		0.39
BOLSAS PARA PLAYA,	a 35 Cts. y	0.20
CAPAS DE PLAYA,	a	1.75

NO DIGA que ha visto TRAJES DE BAÑO si no ha visto antes el surtido de

LA OPERA

Galiano y San Miguel (La Esquina del AHORRO)

Las misas tienen dos aspectos: uno espiritual y otro material. Las flores también tienen esos dos aspectos. Luego no hay razón para combatirlas.

ASOCIACION NACIONAL DE JARDINES

SE VENDEN EN TODO EL MUNDO

PYRAMID

PAÑUELOS

Busto desarrollado y reconstituido con las saludables y reconstituyentes

PILDORAS ORIENTALES

Solicite gratis hoy el folleto descriptivo, se lo enviamos bajo sobre sin membrete. Diríjase a P. ORIENTALES, Apartado 1244, Habana

CON LOS AÑOS SE ACENTUAN LOS ACHAQUES

Por eso el ACEITE DE SAN JACOBO es el remedio casero por excelencia, en todas partes del mundo.

Esos "golpes de aire", que, de descuidarnos nos mandan a la cama; el dolor a las coyunturas y de espalda; los ataques reumáticos, lumbares y de ciática: todo se alivia pronta y eficazmente con el ACEITE DE SAN JACOBO.

Penetrante y calmante, este excelente linimento obra con suavidad; se introduce en la piel, extrae la inflamación, produce bienestar casi inmediato. También es lo indicado para magulladuras, contusiones, golpes e hinchazones.

EL ACEITE DE SAN JACOBO es un producto de confianza, cuya eficacia está ampliamente comprobada, y que se recomienda para toda la familia.

Aceite de **SAN JACOBO**

8101

CRONICA HABANERA

JULIE ABREU

Se encuentra desde el sábado en nuestra capital la bellísima señorita Julie Abreu y Pla, tan admirada en el gran mundo habanero.

La señorita Abreu, que acaba de graduarse en el colegio donde se educaba en el norte, llegó acompañada de sus familiares, entre ellos su amantísima madre, la gentil dama Julita Pla.

GRAN MUNDO.—Margot del Monte, la bella e interesante esposa del doctor Ramón de la Cruz, tuvo ayer un almuerzo, en su residencia del Vedado.

Almuerzo animadísimo, en honor de la señora Harriet de Wright, distinguida esposa del embajador de los Estados Unidos.

Un grupo escogido de damas de nuestro gran mundo fué invitado a este almuerzo, después del cual se jugó bridge.

Asistieron:

Maggie Orr de Aróstegui, Salomé Santamarina de Machín, Georgina Menocal de Sardiña, Nena Velasco de González Gordón, Mercy del Monte de Maciá y Elena Pollack de Aguilera.

Rosa Perdomo de del Valle.

Ondina de Armas de Pantín.

Alice Steinhart de la Llama, Nena Tremols de Maciá, María Luisa de la Torriente de Sandoval, María Antonia Alonso de Aspuru, Ofelia Larrea de Colmenares, Bebita Alonso de Belt, Paula Goicoechea de del Valle, Florence Steinhart, y Mrs. Sidney O'Donoghue, esposa del primer secretario de la Embajada americana.

Además, las gentiles señoritas Julia Morales Zaldo y Loló Vinent.

TEMPORADISTAS.—Con el propósito de disfrutar una corta temporada en sus posesiones de Camagüey, han salido el viernes el doctor Justo Lamar Roura y su distinguida esposa María Sánchez en unión de su lindísima hija Flora María.

También iban dos señoritas encantadoras: Nonó Larrea y Olózaga e Isolina Falcón y Rodríguez.

Felicidades.

LA COMIDA DE ANOCHE.— Los distinguidos esposos Alvaro González Gordon y Nena Velasco, figuras distinguidas del gran mundo habanero, abrieron anoche nuevamente su hermosa mansión de la calle Cárcel.

Comida elegante a la que asistió este grupo selecto de invitados.

El Ministro de Italia, Excmo. Señor Giovanni Persico.

El Ministro del Perú, Excmo. Señor Juan de Osma.

El Representante del Gobierno Nacionalista Español, señor Miguel Spelius.

Las señoras María Luisa de la Torriente de Sandoval y Anita Sánchez Agramonte viuda de Longa.

La señorita Carola Olavarría.

Y los conocidos matrimonios Salomón Maduro y Bibi de Lima y Eduardo Alfonso y Carmelina Guzmán.

Un precioso decorado llevaba la mesa.

Resultó animadísima.

LOS QUE LLEGAN.—En el «Cuba» regresaron el sábado de Nueva York la señora María Martín viuda de Pla, con sus hijas Julita y Conchita Plá, y su nieta, la lindísima señorita Julie Abreu, quien acaba de graduarse con altas calificaciones en el colegio donde cursaba sus estudios en el Norte.

También vinieron en el «Cuba», el joven matrimonio Antonio Tarafa y Alicia Mendoza, los que pasaron en los Estados Unidos una temporada.

El sábado llegó un grupo numeroso de estudiantes, entre ellos los jóvenes Rafael Cabrera, Aquilino Entrialgo, Jr., Melchor Gastón, Oscar del Valle, Jr. y Jorge Amenábar.

FELA MEDEROS DE FERNANDEZ.—Con toda urgencia, dada la gravedad del caso, fué operada de apendicitis el domingo, en la clínica Varela Zequeira, de la asociación El Sagrado Corazón, la culta y distinguida dama Fela Mederos de Fernández, que tantos afectos tiene en la sociedad habanera.

Dicha operación fué practicada por el doctor Roberto Varela Zequeira, el brillante cirujano.

Aunque el estado de la paciente es muy delicado, dada su avanzada edad, en las últimas horas de la tarde de ayer se había experimentado una ligera mejoría.

Hacemos votos por su restablecimiento.

ROBERTO VIEITES.—En nota especial, por separado, hacemos llegar nuestro saludo en la fecha del día hasta el conocido y estimado joven Roberto Vieites y Romero, que celebra su onomástico.

A la vez nos complacemos en felicitar al joven Vieites por haberse graduado ayer de doctor en Derecho, en la Universidad Nacional, tras brillantísimos exámenes en los que recibió todas las notas sobresaliente.

El nuevo letrado, hijo del ilustre penalista doctor Moisés A. Vieites, y de su interesante esposa María Romero, está llamado a brillar por su talento en el foro.

Felicidades.

AVISO

Para Activar y Terminar Nuestra

VENTA DE CIERRE

favoreceremos a nuestros compradores, aceptándoles COMO PARTE DE SUS COMPRAS

BILLETES DE LOTERIA NO PREMIADOS

POR TODO SU VALOR DE COSTO.

UTILICE LOS BILLETES QUE JUGO Y NO LE RESULTARON PREMIADOS! NOSOTROS SE LOS ACEPTAMOS COMO DINERO EFECTIVO, EN PARTE DE PAGO DE SUS COMPRAS

BACCARAT — PORCELANAS — LAMPARAS — CUBIERTOS — ARTICULOS PARA REGALOS

VISITENOS Y APROVECHE ESTA OPORTUNIDAD EXCEPCIONAL!

CASA VERSALLES

NEPTUNO 24 Entre Industria y Consulado (Frente al Teatro «Encanto»)

ENTERESE Y BENEFICIESE CON ESTA EXTRAORDINARIA BONIFICACION

Pese a la lluvia, tan inoportuna, hemos batido el "record" de ventas y en cada día de

"Junio, mes del Cliente"

es más numeroso el público que invade "La Filosofía"

Es verdad que diariamente renovamos las ofertas!

Es también cierto que las ofertas son todas sensacionales!

ALGUNOS EJEMPLOS:

SHANTUNG liso y estampado de superior calidad, dibujos originales a listas, flores, etc. **0.33 vara**

JUEGO DE MANTEL con 6 servilletas, de clase extra, y en diez dibujos diferentes, a elegir, **0.98 juego**

TOALLAS de felpa, muy buenas, con franja de color, tamaño grande **3 toallas 0.78**

Todos los días nuevos artículos en todos los departamentos

Los precios más bajos de la Habana en todos los artículos

LA FILOSOFÍA

EL TE DEL aasado domingo revistió la may[illegible] **TRY.**—El del Country Club, ación, a pesar de lo desapacible [illegible] tiempo.

Se bailó en la terraza a los acordes de la orquesta del profesor Brito, manteniéndose la alegría entre la concurrencia hasta pasadas las ocho y media.

Un party de parejitas se destacaba en lugar de honor, presidido por las encantadoras señoritas Adolfina y Cristina Gelats.

Estaba ordenado en la forma siguiente:

Rosa María Zaldo y Mario Arellano,
Lydia Menocal y Gastón Arellano,
Mary Wright y Manolo Rionda,
Edith Wright y Salvador Castañeda,
Margarita Rayneri y Miguel F. Rivera,
Enita Rayneri y Pancho Miranda,
Teresita Rionda y Alfredo de Castro,
Ofelia Menocal y Jorge del Portal,
Gloria Barrios y Fernando Santamarina,
María Kindelán y Rafael Montoro,
Elisita Montoro y Manolo Bustamante,
Babette Stevens y Paco Mendieta,
Adolfina Gelats y José Andrés Rionda,
Cristina Gelats y este cronista.

Con el senador José Manuel Casanova y su bella e interesante esposa Rosita Soto, se reunían en otra mesa el señor Gaspar Vizoso e Isolina Colmenares de Vizoso, el doctor Fernando Barrueco y María Usabiaga de Barrueco, y el señor José M. Mesa y señora Hermes Días de Mesa.

Un party de conocidos matrimonios con Charles de Cárdenas y Luisita Pla, Alvaro González Gordón y Nena Velasco, Tony Carrillo y Alina Sánchez.

El doctor Raúl de Cárdenas, representante a la Cámara, y su gentil esposa Dulce María Blanco de Cárdenas, estaban en una mesa con Fausto Menocal y Ofelia Brito de Menocal, y Rafael Echevarría y Nena Aranda de Echevarría.

El doctor Alfredo de Castro y Bachiller y señora Panchita Pérez Vento.

Con la Marquesa de Alta Gracia, la señora María Martín viuda de Plá y el señor Manuel Menéndez Torres y señora Julia Heymann.

Dos parejitas en un party:

Nina Gómez y Tony Freyre,
Graciella Gómez y Mario Castellanos.

Con el simpático matrimonio Jorge Alonso y Estela Santeiro, la señorita Luisa Rodríguez López y el doctor Antonio Coroalles.

Con Bernardo Miyares y Margarita Mendoza, Tomás Hidalgo Gato y Alina Freyre, Alfonso Fanjul y Lillian Gómez Mena, Gloria Carrillo y Marcial Truffin, y Julie Abreu y Falelo Fanjul.

Rosita Barraqué y Mario Franca.

María Teresa Gómez Waddington y Juan Luis Bilbao.

En otra mesa, Pepe Gómez Mena y su encantadora esposa Elizarda Sampedro, Ramón de la Cruz y señora Margot del Monte, la gentilísima Edelmira Sampedro y nuestra compañera Rosario de Blanck.

Un party de conocidas parejitas:

Madeleine Labarrere y Carlos Fernández,
Sylvia Lawton y Eduardo Montalvo,
Frances Sutton y Andrés Carrillo.

Mr. y Mrs. Clarence L. Marine.

Con los esposos Pelo de Cárdenas y Fina Mendoza, la señorita Sara Giménez y su prometido, el joven Guido Conill.

Una mesa con Pancho Juarrero y Gloria Fredmann y las gentiles damas Alicia Nadal de Menocal, Manana Aguilera de Freyre y Guillermina García Montes de Gómez Waddington.

El doctor Ramón García Mon y señora Carmen Fernández Valle, Serafín Solís y señora Tina Hidalgo Gato y el doctor Ramón Martínez Pedro y señora Marijta Barrueco.

En otro party, dos parejitas: Hortensia Tapia y Miguel Angel Mendoza, y Susana Mestre y Ramón Tapia.

Mr. y Mrs. Johannes de Vries, con Mrs. Andrés Poliakoff.

Por último, dos parejitas: Mercedes Carrillo y Charlie Williams, y Alice Williams y Fabio Freyre.

TRASLADO.—El señor Joaquín Alvarez de la Campa y su encantadora esposa Esther Figueroa han trasladado su residencia para una preciosa casa en la calle 9 entre 4 y 6, del Reparto Almendares.

Sépanlo así sus numerosas amistades.

(Continúa en la página NUEVE)

Una visita a Prado 88

CHEZ MELLE. MATHILDE CUMONT

para aprovechar los precios de la venta GANGA del mes de Junio

PLANCHAS DE GASOLINA Y ELECTRICAS

Las mejores, al mejor precio, las arreglamos con piezas legítimas y nuestra garantía de 40 años al servicio del público. Ferretería OLAVARRIETA, Neptuno 106 entre Campanario y Perseverancia.

A-9480, LA LLAVE

ELIMINE LA EXCESIVA GRASA DE SU CUTIS CON

JABON DE MAX FACTOR HOLLYWOOD

M.E.C.D. 2016

GACETILLAS

NEPTUNO: GRAN EXITO DE «¡ORA, PONCIANO!»

Hoy, y mañana presenta por última vez la empresa de este favorito teatro, a Chaflán y Chato Ortin, en el triunfo definitivo del cine en español, «Ora Ponciano». Completa el programa el intenso drama «Dilema», con Fay Wray, Bárbara Read y Kent Taylor. Además el Noticiero Paramount. Los precios 15 centavos de 2 y media a 6 y media y 20 centavos después. Niños a todas horas 10 centavos.

El jueves, grandioso homenaje a la maravillosa Deanna Durbin, presentando sus dos más ruidosos éxitos, «Loca por la música» y «100 hombres y una muchacha».

El viernes: Carole Lombard y Fredric March en la alocada y ultradivertidísima comedia en tecnicolor «La divina embustera» y Clive Broks en el vigoroso drama «Calumnia».

OLIMPIC: «Penitenciaria» y «LA CONDESA DEL ANTIFAZ»

Un estreno extraordinario presenta hoy la empresa de este preferido teatro: «Penitenciaría», triunfo indiscutible de la Columbia, que tiene por admirables intérpretes a Jean Parker, John Howard, Walter Connolly y Robert Barrat. Una historia trágica, y por lo mismo humana y dolorosa relatada con furia realística y desesperada...! Completa el programa la magnífica film «La condesa del antifaz» con Claire Trevor y Donald Woods; además la variedad «Maravillas del Oeste americano», la comedia «Fantasma Tímido» y el Noticiario Fox Movietone.

Los precios: 30 centavos por la tarde y 40 centavos por la noche. Niños, tarde y noche 20 centavos y tertulia familiar 15 centavos por la tarde y 20 centavos por la noche.

El jueves, en día de gran gala, dos formidables estrenos en Cuba: Edwige Feuillere y Víctor Francen, en el espectáculo de vigor extraordinario «Fuego», y Alice Brady y Charles Winninger, en la ultra-simpatiquísima comedia «Adiós Broadway».

El viernes, el fascinante romance «El Sheik y la doncella» con Ramón Novarro y Lola Lane y la comedia musical «Plata en la Luna».

FLORENCIA: MAÑANA: «HURACAN»

Hoy, presenta por última vez la empresa de este teatro, al perfecto amante, Ramón Novarro, en el fascinante romance «El Sheik y la Doncella» con Lola Lane.

Completa el programa la deslumbrante film musical «Desfile triunfal» con Phil Regan y Frances Langford. Además el Noticiario Fox Movietone.

Los precios: 15 centavos de 2 y media a 6 y media y 20 centavos después. Niños a todas horas 10 centavos y tertulia familiar 10 centavos.

El miércoles, el espectáculo más extraordinario jamás visto en la pantalla: «Huracán» con el nuevo ídolo John Hall y Dorothy Lamour, y a petición, la maravillosa film en tecnicolor «El jardín de Alah» con Marle Dietrich y Charles Boyer.

El jueves: la serie completa en 12 vertiginosos y dinámicos capítulos: «Los tres mosqueteros». El viernes: sábado y domingo, a precios populares de 15 centavos y 20 centavos. Deanna Durbin en «Loca por la música», Edmund Lowe en «Los misterios de Londres» y estreno del primer episodio de «Aventuras de Aguilucho».

INFANTA: «FELIZ DESENGAÑO»

Grandioso es el programa que nos ofrece hoy el moderno y cómodo teatro «Infanta» del circuito Carrerá, de Infanta y Neptuno, teléfono U-3700, con dos magníficas películas, siendo la principal; «Feliz Desengaño», con Sonja Henie, Don Ameche y César Romero; una nueva película musical de gran espectáculo a base de la reina del patín, secundada por actores de fama, esta nueva cinta de Sonja es mucho más lujosa y más espectacular que las anteriores de la misma, y donde vemos a más de cien patinadores acompañando a la famosa campeona del patín en preciosos números de baile... a continuación se exhibe la cinta: «Despierta y vive» con Alice Faye, Jack Haley, Ben Bernie y Patsy Kelly; una comedia musical alegre, con mujeres bonitas y canciones lindas... todo saturado de comedia, gracia y suntuosidad... completa el programa el Noticiario Fox y la comedia «Una por otra».

Mañana: Feliz desengaño».

El jueves: «Janosik».

ROXY: CHARLO Y SUS GUITARRISTAS

Lleno hasta los topes ha de verse hoy el amplio y ventilado «Cine Roxy», de 14 y Primera, en el Reparto Almendares, a juzgar por la gran cantidad de localidades que hay separadas para asistir a la magna función de esta noche. «Charlo», el ídolo de todos los públicos, genial intérprete de la notable película Puerto Nuevo, se presentará en la escena acompañado de sus guitarristas y cantará los últimos y mejores tangos argentinos, las zambras, rancheros y cuanto le pida el público, pues conocida es su gran complacencia, que le ha conquistado la adoración de todos los auditorios. Actuará como Maestro de Ceremonias el conocido Gaspar Fumarejo, (Aló, Aló), y en la pantalla se presentará el estreno de dos películas habladas en español que han de gustar extraordinariamente a los asistentes del «Roxy», «Alma Jarocha», preciosa película mejicana en que se destaca la gracia del simpático Chato Ortin en la parte cómica, y «Alhambra de Granada», un magnífico film con vistas panorámicas maravillosas, y un argumento interesantísimo que interpreta Florita Solé.

Los precios serán: 30 centavos luneta mayores y 15 centavos niños. Tertulia familiar 15 centavos. En la tanda de 4:30 solo se proyectarán las películas y los precios serán corrientes.

Quedan suprimidos hoy todos los pases.

Mañana estreno de «Ora, Ponciano», con Chaflán, Chato Ortin y el arrojado torero Chucho Solórzano.

RIVOLI: «JANOSIK»

Una producción que está causando honda sensación en el público habanero, «Janosik», se estrenará hoy en el «Rívoli», el coquetón teatro de 4ta. y 5ta., Reparto La Sierra.

Una película histórica que relata la gloriosa vida de un joven checoeslovaco que se rebeló contra el sistema criminal y esclavista que regía en su país, impulsado por su sed de venganza contra aquellos señores feudales que mataban sin compasión entre cuyas manos había caído su padre, y que más tarde se convirtió gracias a su valentía y patriotismo en el héroe Nacional de Checoeslovaquia. Pablo Bielik el estupendo actor se nos muestra formidable en el role del protagonista.

Completando el programa se estrenará el último Noticiario Paramount, y el impresionante film: «El crimen del micrófono» por Thelma Todd y Jack La Rue.

Precios: 15 centavos luneta por la tarde y 20 centavos noche. Niños 10 centavos.

Mañana, estreno de la lindísima producción musical, «Bajo el Cielo de Hawaii» por Bobby Breen.

REINA: «JANOSIK» Y «MORFINA»

A los populares precios de 15 centavos la luneta hasta las 5 y media y 20 centavos después, niños 10 centavos, y la fresca y cómoda tertulia familiar 10 centavos, la empresa de López y Rouco presenta un programa extraordinario en su muy conocido supercine de Reina.

«Janosick» es la historia de un hombre que prefirió la muerte a la traición, Janosik fué el hombre que puso en pie a un pueblo que estaba de rodillas librándolo de las garras de un tirano. Janosick es la película que Vd. no podrá olvidar y que está interpretada magistralmente por Paolo Bielik. «Morfina» es la otra producción que anuncian para hoy las carteleras del «Reina» y que está aprobada para mayores y dedicada a esa juventud que se entrega en las garras de el inmundo vicio que se llama Morfina, jóvenes y viejos todos deben de ver la soberbia super-producción «Morfina» que protagonizan Lois January y Noel Madison.

Un bonito cartón y el estreno de la revista completarán este regio programa.

Mañana« «El Chico de la Calle» y «Dilema».

RIALTO: «UN YANKEE EN OXFORD»

Metro estrena hoy en «Rialto», el teatro más ventilado de la Habana, una de sus mejores producciones, lleva por título «Un Yankee en Oxford».

Comenzando la función desde las 2 y 30, este ventilado teatro se verá repleto de público por presentar hoy el programa cinematográfico mejor de la Habana.

«Un Yankee en Oxford» que tan regiamente interpretan dos estrellas mundialmente conocidas, Robert Taylor el artista más bien pagado hoy en día, y la sugestiva Mauren O-Sullivan.

La otra producción con que se completa el programa es la preciosa opereta titulada «La Luciérnaga» maravillosamente interpretada por la famosa diva Jeanette McDonald secundada admirablemente por el tenor Allan Jones.

Los precios para hoy 20 centavos luneta y preferencia hasta las 5 y 30, después 30 centavos. Niños, 15 ct

Mañana exhibe «Rialto» el mismo progprama.

LARA: «TUYO ES MI QUERER»

Un programa colosal brinda hoy el «Lara», el siempre elegante y favorito cine de las familias, de Prado y Virtudes, con el teléfono M-2421.

Hoy, en la función continua, de 2 de la tarde a 11 y 30 de la noche se exhibirá revista, comedia, estreno de la preciosa, regia, original super-comedia «Tuyo es mi querer» con Alice Faye y George Murphy y estreno de la soberbia, estupenda producción »Hombres viriles» con Scott Gordon, Jean Rogers y Jack Powell.

Precios: luneta 10 centavos a todas horas. Entre y salga cuando quiera. La función es continua.

Mañana: «Fantasmas bohemios» con Constance Bennett y Gary Grant y «Jugando a la misma carta» con Mirna Loy y Robert Taylor.

PRADO: «EL ENCANTO DE LA BOHEMIA»

Hoy tiene «Prado» como siempre matinée a las 2, y las tandas a las 5 y 8 y 15 con dos bellas producciones primeramente la maravilla musical del año «El encanto de la bohemia» por la genial cantante Marta Eggert y la más costosa producción que se ha filmado. Espectacular, grandiosa e histórica «Escipión el Africano» con un reparto de grandes estrellas. Completando el programa una revista y un gracioso cartón. Los precios serán los de siempre 10 centavos. Luneta o preferencias. Mañana, función de 2 a 8 «El ídolo roto», por Richard Dix y «Asesinato sin clave» por Walter Connolly. El jueves, «Horizontes perdidos», por Ronald Colman y «Mi marido es un artista», por John Boles. El viernes, «Mamá Colibrí», por Jean Pierre Aumont y «Hotel Hollywood» por Dick Powell.

ACTUALIDADES: «ALMAS PERDIDAS»

El confortable y simpático cine familiar «Actualidades», de Monserrate 8 y 10, con el teléfono M-5575, ofrece hoy un programa muy colosal, rigiendo siempre precios popularísimos.

En función continua desde las 2 de la tarde se exhibirá revista, comedia, estreno de la formidable, estupenda super-producción «Almas perdidas» con Bryant Wasburn y Martha Chapin y estreno de la soberbia, regia, colosal producción «Los hombres nuevos» creación del gran actor Harry Baur.

Mañana: «Así es mi tierra» (en español) con los cómicos mexicanos Cantinflas y Medel

Los bellísimos ojos de Joan BLONDELL expresan estupor y alegría!!!

¡Es que ha visto lo que contiene el BAUL MISTERIOSO del vestibulo del TEATRO ENCANTO!

Sintonice la ESTACION C.M.O.A en 1440 kc. de 1 p.m. a 9 p.m. Telf. M-1188 y TENDRA DETALLES del ORIGINAL CONCURSO del

ACEITE de MANI "HERSHEY"

1000 REGALOS EN COMBINACION CON LA DELICIOSA PELICULA COLUMBIA de Joan BLONDELL y Melvyn DOUGLAS

"Siempre hay una Mujer"

VERDUN: «EL BUCANERO»

Grandioso es el programa que para hoy ha combinado la empresa del popular «Verdún», único teatro que ofrece su espectáculo al aire libre, presentando a Fredric March en la película más espectacular del año: «El Bucanero», la vida heroica y donjuanesca del famoso pirata Jean Lafitte, vencedor en cien combates y vencido al fin por la ternura de una mujer. Conjuntamente se exhibe la bellísima producción «Tifón», por Ray Millan, y como complemento del programa el Noticiario y un bonito cartón.

La función comienza a las 2 de la tarde a los precios de costumbre: 15 centavos luneta hasta las 6 y 30 y 20 centavos después. Los niños, 10 centavos y la tertulia familiar con butacas 10 centavos a todas horas.

Mañana, «Vivan las jiras» y «El crisol» de los hombres.»

LIRA: «CHAN EN BROADWAY»

Un precioso y original programa es el que ha combinado para hoy la empresa del favorito cine de las familias «Lira», de Industria y San José, con el teléfono M-4474.

En función continua de 1 y 30 de la tarde a 11 y 30 de la noche se exhibirá revista, la jocosa comedia «Piratas pirateados», estreno de la formidable, emocionante producción «Charles Chan en Broadway» con el detective chino Warner Oand y estreno de la preciosa, divertida, original super-comedia musical «Locos de remate» con los hermanos Ritz.

Precios popularísimos rigen hoy en el «Lira».

Mañana: «Huracán» con Dorothy Lamour, «El prisionero de Zenda» con Ronald Colman, comedia y revista.

MAJESTIC: «LOS MISTERIOS DE CHANDU» (SERIE)

Un emocionante programa nos tiene anunciado para hoy la conocida empresa del cine «Majestic» situado en Consulado 116 con el teléfono M-4477. En función continua de 2 a 11 y 30 nos ofrece una interesante revista de asuntos mundiales, un cartón en colores, una comedia, y el estreno de la emocionante serie en 12 episodios interpretada por Bela Lugosi, «Drácula», María Alba y Clara Kimball Young titulada «Los Misterios de Chandú». Admire en esta super-serie los peligros que arrostra el mago Chandú por salvar a su amada de las garras de una tribu de salvajes fanáticos. Tiemble de terror al contemplar los ritos y sacrificios humanos que ofrecían los salvajes a su dios. Contemple en esta sensacional serie todos los peligros y aventuras imaginables. Esta serie de episodios que consta de 25 rollos se exhibirá completa en el día de hoy. Los precios: Luneta y preferencia antes de las 6 y 30, 10 centavos. Después 15 centavos. Tertulia: 5 centavos todos antes de las 6 y 30. Después: Damas y niños 5 centavos. Caballeros 10 centavos.

Mañana: Programa doble en español: Chaflán y Barcelata en «Bajo el Cielo de Méjico» y Lupe Vélez con Rafael Falcón en «La Zandunga».

4 CAMINOS: «LOS 3 MOSQUETEROS» (SERIE)

Dado la condición de la calidad de película en capítulos que es «Los Tres Mosquetros», ultra moderna versión de la famosísima obra de Alejandro Dumas que ha deleitado al mundo entero, donde el valor, el heroísmo y la caballerosidad, trazan páginas de las más exquisitas y exaltadas emociones. Es por lo que la empresa del super-coliseum de Belascoaín 637, teléfono M-3676, ha fijado para hoy la exhibición de esta monumental serie que agradará a todos los públicos.

«Los Tres Mosqueteros» son doce espeluznantes episodios maravillosamente interpretados por John Wayne, Ruth Hall, Raymond Hatton, Jack Mulhall, Francis X, Bushman Jr. Noah Berry Jr. y otros bien conocidos.

En esta ultra-moderna versión de «Los Tres Mosqueteros» vibra el mismo espíritu de valor, caballerosidad e hidalguía, que caracteriza a la popular obra.

Los precios: 15 centavos antes de las 6 y 30 y 20 centavos después. Niños y la regia tertulia familiar 10 centavos a todas horas. La función comienza desde las 2 de la tarde.

Mañana: «Huapango» y «Hielo y acero».

El jueves: La Ley que olvidaron» y La Princesa de las Czardas».

VIVES: «EL REY DE LAS NUBES» (SERIE)

«Vives», el elegante y favorito cine sito en la calle B, entre 27 y 29, en el Vedado, con el teléfono F-3128, ofrece hoy un formidable programa.

En tanda comenzando a las 4 y 30 y noche se pasa por la pantalla gigante de este predilecto cine revista y se exhibirá completa, la muy sensacional, formidable y emocionante serie de episodios «El rey de las nubes» con el actor Noah Beery Jr.

Rigen precios populares hoy en el «Vives».

Mañana: «María Waleska», joya cinematográfica con Greta Garbo y Charles Boyer.

El jueves, en un mismo programa: «Mamá Colibrí», por Huguette Duflos y «El encanto de la Bohemia» por Martha Eggertt.

El viernes: «Huracán» por John Hall y «Rembrand» por Charles Laughton.

GRIS: «EL ENCANTO DE LA BOHEMIA»

Un maravilloso programa, en el que figuran dos joyas cinematográficas soberbias es el que anuncia hoy el elegante y moderno cine Gris, de Baños y 17, en el Vedado, con el teléfono F-4292.

En turnos de 4 y 8:15 se exhibirá la soberbia joya francesa de la novela de Bataille «Madama Colibrí», creación de dos grandes astros de la comedia fancesa Huguette Dufflos y Jean Pierre Aumont.

En tandas elegantes de 5:30 y 9:45 revista y el maravilloso y bello romance musical con música de Puccini «El encanto de la bohemia» con Marta Eggerth y el gran tenor Jan kiepura.

Precios: Mayores 20 cts., niños y tertulia 10 cts., a todas horas.

Mabana: «Tenía que ser tuya» con Joan Bennett y Henry Fobda y «Como se engaña un marido».

MODERNO: «BODA POR PARTIDA DOBLE»

En los turnos de 5 8:30 de hoy, este teatro moderno ofrece un atrayente programa de estrenos. «Boda por partida doble», de Myrnay Loy William Powell. Esta es una película que tiene «yunfa». Ud. no sabe lo que es «yunfa»?... pues véala, y lo sabrá. Completa el programa la cinta, «La Princesa le la Zarda» de Martha Eggerth, Hans Sonker; el cartón comedia, «Sinfonías animadas» y una «Revista Universal». Hasta las 6:30 15 cts., después 20 cts. Niños 10 cts. Tertulia familiar 10 cts, a todas horas.

Mañana: en todos los turnos. El hombre que prefirió la horca a la traición. «Janosik». El hombre que puso en pie a un pueblo que vivía de rodillas. Precios populares.

El jueves y viernes, «Una Nación en Marcha», de Joel Mac Crea, Francess Dee. Tertulia familiar 10 cts.

¿Quiere usted ser artista de cine?

Si tiene buen tipo o sabe cantar o sabe bailar o tiene cualquiera otra habilidad, preséntese con fotografías en Trocadero, número 7, oficinas de "PELICULAS CUBANAS, S. A.", de 8 a 10 a. m., y pregunte por Antonio Perdices, Jefe de Producción. Solicitamos especialmente tocadores de Filarmónica y Acordeón. Si efectivamente posee algunas de las cualidades anteriores, usted será inmediatamente contratado por

"PELICULAS CUBANAS, S. A."

SANTOS SUAREZ: «BAJO EL CIELO DE MEXICO»

Un programa muy soberbio resulta el que anuncia hoy el favorito cine de las familias Santos Suárez, de Santos Suárez y San Benigno, con el teléfono I-4600 con su proyección de alta intensidad, sonido R. C. A., alta fidelidad y cómoda sala.

En tanda a las 5 y nocturna a las 8:15 se exhibirá revista, comedia, estreno de la formidable, soberbia producción «El crisol de los hombres» con Rosalind Keith y Don Terry y estreno de la maravillosa regia, preciosa super comedia toda en español «Bajo el cielo de México» con Vilma Vidal, María Luisa Zea, Rafael Falcón, Chaflán y Barcelata y otros.

Precios populares son los que rigen hoy.

Mañana: «Los cadetes de la armada» y «La rancherita».

WILSON: «MARIE WALESKA»

Wilson, en Belascoaín y San Rafael U-5863; 10 cts de 1:30 a 6:30 y 15 cts., después, niños 10 cts., a todas horas.

La mejor proyección, y el más perfecto sonido de la Habana, con el nuevo equipo sonoro «Sincrofilm Phillips» con pantalla de plata.

Hoy, tarde, y noche, la revista semanal Fox Sound New; y el cartón especial «Los Estibadores», y las super atracciones, «Cuarenta y cinco papás» estupenda super comedia extraordinaria de la Fox, interpretada por Jane Withers, Los Harman, y T. Beck; y Marie Walewska; formidable espectáculo extraordinario de la Metro, interpretado por Greta Garbo, y Charles Beyer.

A las 5 p. m., «Cuarenta y cinco papás» por Jane Withers ; y Marie Walewska por Greta Garbo y Chaflán Boyer.

Mañana: el mejor programa de la ciudad, con «Heidi» monumental super joya, interpretada por la encantadora Shirley Temple, con Jean Hershelt; y «El hijo de Alí Babá», estupenda comedia extraordinaria, interpretada por Eddie Cantor, y June Lang.

TOSCA: «MARIE WALESKA»

Tosca, en 10 de Octubre 1007, entre San Francisco y Concepción, en la Víbora, con el teléfono I-3099, de la empresa Alvarez y Hernández, ofrece hoy un programa muy regio a precios populares.

En tanda a las 5 y nocturna a las 8:30 se exhibirá revista, la jocosa comedia «El especialista», estreno de la divertida, original super comedia «Allá en el lejano Oeste» con los ases de la risa Stan Laurel y Oliver Hardy y estreno de la maravillosa, regia super joya María Waleska» creación de Greta Garbo y Charles Boyer

Precios: mayores 10 cts., en la tandas y 15 cts., por la noche. Los niños y la tertulia 5 cts., a todas horas

Mañana: «El misterioso Mr. Moto» y Feliz desengaño» con Sonja Tennie y Don Ameche. Precios de primer turno

INGLATERRA: «ADIOS BUENOS AIRES»

Inglaterra, en San Rafael, y Consualdo, M-5527; 10 cts., de 1:30 a 6:30 y 15 cts., después. Niños 10 cts a todas horas.

La mejor proyección y el más perfecto sonido de la Habana, con el nuevo equipo sonoro, «Sincrofilm Phillips» con pantalla de cristal.

Hoy, tarde, y noche, la revista semanal (Fox Sound New); la comedia especial «Como me divierto» y el cartón Los Estibadores»; y las super atracciones, «Adiós Buenos Aires» estupenda film Argentina toda en español, interpretada por Tito Lusiardo, Amelia Bence, y Floren Delbene, con la cooperación de Ernesto Lecuona, Estehr Borja, y la orquesta Havana Casino; y «Vuelo nupcial» colosal atracción super especial de la Grand Nacional, interpretada por Bruce Cabet, y Beatrice Roberts.

A las 5 p. m., «Adiós Buenos Aires» por Tito Lusiardo, Amelia Bence, con Ernesto Lecuona, y Esther Borja; y «Vuelo nupcial» por Bruce Cabot, y Beatrice Roberts.

Mañana, «Esposa, doctor, y enfermera» una joya de la Fox, interpretada por Loretta Young, y Warner Baxter; y «La Venganza de Tarzán», sensacional y emocionante atracción, interpretada por Glenn Morris, y Eleonor Holm.

CUBA Y ROJO: DOS PROGRAMAS COLOSALES

Un programa muy colosal el combinado para hoy por el favorito cine familiar Cuba, de Suárez y Corrales. En tanda a las 5 y nocturna a las 8:15 se exhibirá revista, comedia, estreno de la grandiosa joya en español «La hija de Juan Simón» con el gran cantor Angelillo y estreno de la formidable, estupenda film «Bajo órdenes secretas» con Brigette Helm y Willy Fristchet. Precios: damas y niños 5 cts., y caballeros 10 en la tanda y mayores 10 y niños 5 cts., por la noche. Mañana: «La secretaria de su marido» y «Cenizas del ayer».

Salón Rojo: el confortable cine sito en Monte y Antón Recio, ofrece hoy un programa muy estupendo. En tanda a las 5 y nocturna a las 8:15 se exhibirá revista, comedia, estreno de la bellísima producción «La princesa encantadora» y estreno de la preciosa, regia, soberbia producción «Mi marido es un artista» con Luli Deste y John Boles. Precios populares. Mañana, grandioso programa.

UNIVERSAL: «LOS TRES MOSQUETEROS» (SERIE)

Sigue la semana de las series completas en el Universal, el confortable cine de Egido entre Muralla y Sol.

En función continua desde la 1 de la tarde se exhibirá revista, el emocionante y formidable drama del Oeste «El diablo en la sierra» con Gene Autry y se exhibirá completa la muy sensacional, emocionante, super serie en 12 episodios (24 rollos) de «Los tres mosqueteros» con John Wayne.

Precios: popularísimos rigen hoy en el Universal, el más concurrido cine de la barriada.

Mañana: la serie completa de «Aguiluchos» y el drama «Canción llanera».

El viernes: «El fantasma del aire» (serie completa).

BELGICA Y VIOLETA: BELLAS PELICULAS

Un estreno especial tiene para hoy este cine de familias de Egido y Corrales, en todos sus turnos se pasa «Payasos» por Richard Taubert y como complemento la interesante producción en español por J. J. Martínez Casado «Almas encontradas». Los precios son de cinco centavos damas y niños.

Mañana: «Loco lindo» por Luis Sandrini y «Dos amigos un amor».

El sábado: «El barbero de Sevilla».

Maravilloso es el programa de este cine de Monte y Rastro para hoy en matinée, tanda y noche se estrenan «El sargento de la guardia por Robert Kent y la producción por Tyrone Power y Sonje Heinie «Idilio incógnito», 5 cts., en matinée y tanda.

Mañana: «Cielito lindo» por Chaflán y «Noches de gloria» por Esperanza Iris.

Los comerciantes de Regla impedidos de cumplir leyes

Los vendedores ambulantes les hacen desleal competencia. Dos mil operarios cesantes

Con el Director General de Trabajo, comandante Juan V. Govea, se entrevistó al medio día de ayer una comisión de comerciantes del municipio de Regla, exponiéndole que a ellos se les hace imposible cumplir las leyes sociales, debido a la situación caótica por que atraviesan en sus actividades comerciales, lo que se debe principalmente a la competencia desleal que los vendedores ambulantes les ocasionan, estacionándose frente a sus establecimientos, sin que se tomen medidas contra esos elementos, y que, sin embargo, a ellos se les exige el cumplimiento de todos los impuestos municipales y de las leyes sociales del país. Expresaron que se verán en la necesidad de cerrar sus comercios.

Dos mil obreros sin trabajo

El Director General de Trabajo ha tenido conocimiento de que en estos últimos días han sido despedidos en esta ciudad y en la provincia de la Habana más de dos mil obreros que venían prestando servicios en industrias téxtiles y de calzado, figurando entre las últimas la fábrica de los señores Cueto y Compañía, que por su estado precario, comunicó ayer al medio día a la Secretaría del Trabajo, que había tenido que despedir a los 97 operarios y obreros que venían laborando allí.

CRONICA CATOLICA

ACTOS CATOLICOS QUE SE ANUNCIAN PARA MAÑANA EN LAS DIVERSAS IGLESIAS

En la iglesia de San Francisco

A las siete y treinta de la mañana misa rezada en el altar de Nuestra Señora de la Caridad, por su Archicofradía de la iglesia de San Francisco, Esta misa será aplicada por el eterno descanso de los que murieron en las guerras de la independencia de la Patria y por los cofrades difuntos. Después de la misa, responso por el mismo piadoso fin.

Ruega la asistencia a los cofrades e invita a los fieles, el director, R. P. Fray José Sarasola, O. F. M.

A las ocho de la mañana, misa cantada en el altar de San Antonio de Padua y ejercicio del quinto día de la novena a este glorioso Santo.

A las ocho de la noche, exposición del Santísimo Sacramento, estación, corona franciscana, ejercicio de la novena, cánticos por la Escolanía San Francisco, sermón por el Padre Pinaga, O. F. M., y bendición eucarística.

El director de la Pía Unión de San Antonio de Padua, R. P. Guillermo Basterrechea, O. F. M. encarece la asistencia a los asociados e invita a los devotos del Santo de Padua.

En la iglesia del Cristo

Los miércoles de Santa Rita de Casia con el siguiente programa: A las ocho y nueve de la mañana, misa, ejercicio del novenario y veneración de la Reliquia de la Santa Abogada de Imposibles.

A las cinco y treinta de la tarde y a las ocho de la noche, exposición de S. D. Majestad, estación, Santo Rosario, lectura de gracias y peticiones, sermón, cánticos, preces de la novena bendición, reserva y veneración de su Reliquia.

En la iglesia de la Merced

A las ocho de la mañana misa de comunión para la Asociación de Nuestra Señora de la Caridad.

A las nueve de la mañana, misa cantada. Después de la misa, plática, ejercicio y canto del Himno a la Patrona de Cuba Nuestra Señora de la Caridad

En la capilla de San Agustín

Los miércoles de Santa Rita de Casia en la capilla parroquial de San Agustín, sita en 15 entre 12 y 14 en el Reparto La Sierra: A las siete y quince de la mañana, misa, comunión, breve plática, ejercicio y veneración de su reliquia.

En la iglesia de Reina

A las ocho de la mañana, misa y comunión reparadora de ocho coros del Apostolado de la Oración.

A las cinco de la tarde, exposición del Santísimo Sacramento, estación, Rosario, ejercicio del mes del Corazón de Jesús, plática y bendición eucarística. Harán Guardia de Honor al Corazón eucarístico de Jesús, otros ocho coros del Apostolado.

El Jubileo Circular

En la iglesia de las Esclavas del Corazón de Jesús, sita en Luyanó, el Jubileo Circular.

La exposición solemne del Santísimo, después de la última misa, que en esta iglesia se celebre

A las cinco de la tarde: Santo Rosario, Visita a Jesús Sacramentado, cánticos y bendición eucarística.

En la iglesia del Santo Angel

A las ocho de la mañana, misa, comunión, ejercicio a Nuestra Señora de la Caridad por su Asociación y canto del Himno a la Patrona de Cuba.

A las cinco de la tarde, ejercicios del mes del Corazón de Jesús.

En la iglesia de las Escuelas Pías de Guanabacoa

El Apostolado de la Oración canónicamente erigida en la iglesia de las Escuelas Pías de Guanabacoa, celebra los siguientes cultos: Todos los días a las cinco y treinta de la tarde, exposición de S. D. M., estación, Santo Rosario, ejercicios propios del día del mes del Sagrado Corazón de Jesús, Letanías del Sagrado Corazón de Jesús, Himno Eucarístico al Sagrado Corazón de Jesús, cantado por los asociados y bendición eucarística.

El Director R. P. Juan Puig, ruega la asistencia a celadores y socios con sus respectivas insignias e invita a los fieles

En la iglesia de Monserrate

A las nueve de la mañana, misa cantada, ejercicio e Himno en honor a Nuestra Señora de la Caridad, Patrona de Cuba.

En la iglesia de Jesús, María y José

A las cinco de la tarde, solemnes ejercicios del mes del Sagrado Corazón de Jesús.

El Párroco y director R. P. Francisco García Vega, suplica la asistencia a Celadores y Socios del Apostolado de la Oración de esta Parroquia.

En la iglesia de los Padres Carmelitas del Vedado

A las ocho de la mañana, misa, ejercicio y canto del Himno a la Patrona de Cuba, Nuestra Señora de la Caridad por su Archicofradía de esta iglesia de 16 y Línea en el Vedado.

En la iglesia de San Nicolás de Bari

A las siete de la mañana, Rosario, ejercicio del mes del Sagrado Corazón de Jesús, y misa.

El Párroco y director, Monseñor Lobato, ruega la asistencia a los Celadores y Socios del Apostolado parroquial de la Oración.

En los demás templos

Santo Rosario, lectura espiritual, visita a Jesús en el Santísimo Sacramento del altar.

El almuerzo de las Católicas Cubanas

El día 18 a las 12 y 30 en el hotel Sol y Mar de Cojímar, tendrá lugar el primer almuerzo fraternal de las Católicas Cubanas.

Las asociadas que deseen concurrir a él pueden llamar al Sanatorio, a la presidenta de Propaganda señora Dolores Pérez, quien les separará el cubierto previo abono del mismo.

El día de las socias en las Católicas Cubanas.

Invitación

Tenemos el gusto de invitar a usted a la fiesta anual Día de las Socias que se celebrará el domingo 19 de junio próximo en su local social Sanatorio La Milagrosa, Cerro 2002.

A continuación de la misa, que se dirá a las nueve de la mañana tendrá lugar la fiesta, (Velada).

Con gusto comunicamos a usted haber adquirido en la calle de San José esquina a Llave, en el Reparto Loma Llave Marianao, el terreno destinado a la residencia para señoras del «premio a la Constancia.»

Esperamos su adhesión a dicho premio.

SOR SERAFINA FERRES, Administradora; Dra AMELIA DE VERA DE LENS, secretaria general.

Suspensión del beneficio Pro-Catecismo de San Francisco

Debido al torrencial aguacero del pasado domingo, tuvo que suspenderse el beneficio Pro-Catecismo de San Antonio de la iglesia de San Francisco.

Se celebrará el domingo 12 del actual a las cuatro y treinta de la tarde, sirviendo las mismas entradas.

SOLEMNEMENTE SE LLEVO A CABO EN LAS ESCUELAS PIAS DE LA VILLA DE GUANABACOA LA FIESTA A NUESTRA SEÑORA DEL SAGRADO CORAZON DE JESUS

La devoción a Nuestra Señora del Sagrado Corazón de Jesús es algo muy arraigado en el corazón del pueblo cubano. Desde hace más de medio siglo, cuando el P. Marqués la inició en Cuba y después de la labor entusiasta del P. Muntadas se venera, se glorifica y se invoca a Nuestra Señora del Sagrado Corazón de Jesús, en gran número de pueblos de esta República. Al recorrer esta Isla llama poderosamente la atención el observar en las iglesias de casi todos los pueblos más importantes la imagen venerada de Nuestra Señora del Sagrado Corazón, la Abogada de las causas difíciles y desesperadas de la vida. Claramente indica esto el fervor y el entusiasmo que prendió como reguero de pólvora esta devoción en el corazón bueno y cariñoso del pueblo cubano.

Nacida esta devoción en el pueblecito de Issoudun, Francia, se halla hoy extendida por el mundo entero, gracias a la labor de las misiones sostenida por los Padres Misioneros del Sagrado Corazón y a las gracias obtenidas de la Virgen al ser bendecida bajo esta hermosa y nueva advocación de Nuestra Señora del Sagrado Corazón de Jesús. Son más de treinta millones los miembros que forman hoy esta universal Archicofradía, siendo la Iglesia de los Padres Escolapios de Guanabacoa, el Centro de la Asociación para todas las Antillas y estando agregado a la Prima Primaria de Roma:

Desde el año de 1871 la fiesta de Nuestra Señora, se ha celebrado con pompa y solemnidad y son numerosas las familias que conservan la tradición de asistir en estos días a los homenajes de amor filial y de cariño sincero rendidos a la Gran Madre en la Iglesia de los Escolapios de Guanabacoa.

En el presente año, como en los demás la fiesta ha revestido gran solemnidad. La Novena en la que los PP. Vicario Provincial, José María Jaume, Francisco Fábrega, Juan Puig, Jesús García, José M. Lluciá, Evaristo Ullastre y el P. Rector del Colegio, Director nato de la Asociación hicieron sentir sus fervientes palabras para excitar a los fieles a amar y venerar a la Virgen bajo este hermoso título de Nuestra Señora del Sagrado Corazón, explicando bellamente cuanto encierra este glorioso título a Ella dedicado.

El sábado a las 8 de la noche se cantó solemnísima Salve, preludio de la gran fiesta. El coro de la capital acompañado de nutrida orquesta llenó las naves del templo con las dulces armonías de los cantos litúrgicos en honor de María, terminanda con el popular canto «Puertas de bronce» que tantos recuerdos trae a los que año tras año asisten a la hermosa fiesta. Por la mañana del día 5, día grande de la Virgen los fieles se acercaron en número muy nutrido a comulgar. Almas agradecidas a las finezas y a las gracias obtenidas por la protección de la Virgen acudían al altar para demostrar su amor sincero y su gratitud sentida. Muchos antiguos alumnos del Colegio, con sus familiares llegan a la casa donde pasaron sus primeros años y en donde aprendieron a amar a María a ser hombres de provecho y ciudadanos honrados. Vienen de apartadas tierras para saludar a Nuestra Señora ante la que se postraron en los primeros años de la vida. Llegan de la capital las numerosas familias que por tradición llevan en su seno la devoción a Nuestra Señora del Sagrado Corazón de Jesús.

Comienza a las 9 la Misa Solemne cantada por el M. R. P. Vicario José M. Jaume asistido por los PP. Sebastián Font y Juan Franquesa. El coro numeroso de hombres y niños entona el entusiasta himno «Viva siempre Nuestra Señora» que hace vibrar las almas de los presentes.

Es llegado el momento del Evangelio después del cual el P. Director de la Asociación entona un himno de alabanzas a la Virgen. Es su exposición demostrativa de la realeza de María, fundada en el privilegio augusto de su Divina Maternidad. Deduce de esta verdad hermosa consecuencias. Afirma que María es Reina porque participa en cierta manera de infinidad de Dios; porque es Madre de Cristo Rey; porque es Corredentora de la humanidad. Argumentos todos ellos de profunda teología que demuestran al pueblo allí reunido la excelencia de la realeza de María no como un honor o una metáfora de la misma manera que la rosa es la reina de las flores, sino en realidad, teniendo todos los atributos y en particular el poder de la Reina. Expone que la Mediación Universal de María no es más que una consecuencia de su realeza y termina glorificando a Nuestra Señora del Sagrado Corazón de Jesús por ser Ella la Reina de este Corazón augusto que es la salvación del mundo. Excita a todos a extender cada día más el reinado de María en los corazones de los hombres para que también se extienda cada día más el reinado del Corazón de Cristo en todos los pueblos de la tierra y así exista la verdadera paz entre los Hijos del Padre que está en los cielos. Invita a todos a enarbolar la bandera de la Devoción de Nuestra Señora y emprender una nueva cruzada para dar solución a los graves problemas que confronta la humanidad y para los que no encuentra salvación la moderna sociedad. Termina pidiendo bendiciones para todos, en particular para la Iglesia y para la Patria Cubana.

Acabada la Misa se hizo la consagración a Nuestra Señora y se dió por el P. Director la Bendición Papal a los asistentes.

El pueblo quedó satisfecho de la hermosa fiesta tributada a la Madre cariñosa que tantas lágrimas recoge de los que peregrinando en este valle de lágrimas acuden a Ella para obtener su protección.

Réstanos dar gracias sentidas y sinceras a cuantos han colaborado al mayor esplendor de esta fiesta, en particular a la familia Lima-Lugo que siguiendo la tradición de su cristiano hogar, con verdadero empeño y sacrificio nacido de su gran amor a la Virgen, han trabajado en el adorno del altar durante la novena y en particular en el día de la fiesta logrando convertir el Altar en trono de hermosura y de grandeza digno de la Virgen; queremos hacer constar la gratitud hacia la familia Smith Escalera que también año tras año labora y gustosamente contribuyen al adorno floral, que en el presente año, a cargo del jardín de los hermanos Goyanes, fué la admiración y el encanto de todos, gratitud para las Celadoras que tanto trabajan para que se extienda cada día el culto a la Virgen y Reina del Sagrado Corazón de Jesús. La Virgen a todos les proteja y les bendiga y la devoción a Nuestra Señora del Sagrado Corazón sea cada día más acogida en los hogares cubanos, para que se multipliquen las gracias espirituales y materiales que de la Virgen puedan obtenerse.

Más información CATOLICA en la página VEINTIDOS

M.E.C.D. 2016

El exceso de ácido úrico en la sangre provoca terribles accidentes, entre los cuales son los más frecuentes: el reumatismo, la gota, las arenillas, los cólicos nefríticos, la arterioesclerosis, etc.

Para hacer **desaparecer** el ácido úrico, ningún remedio tiene tanto valor como

LA PIPERAZINA MIDY

el disolvente **más poderoso** del ácido úrico.

Imitada con frecuencia, pero jamás igualada

De venta en todas las Farmacias y Droguerías
LABORATORIOS MIDY, 67, AV. DE WAGRAM, PARIS-17e

Cardenenses

Merceditas Jones Argüelles

Un lirio fragante,
En plena lozanía.
Así Merceditas Jones Argüelles, joven preciada de los respetables esposos señora Angelina Argüelles y el licenciado Guillermo R. Jones, que hoy celebra su natalicio.
Sonríe a la vida.
A la vida que empieza.
Miss Varadero 1934, es la idealísima figulina a que me refiero y que recibirá en su residencia halagos mil ,flores y congratulaciones de sus amistades que la admiran.
Mi cálido elogio para ella.
Para la dulce flor.

Paulette Oti de Rojas

Es hoy su santo.
Su fecha de alegrías.
Celebra su onomástico la graciosísima Paulette Oti de Rojas, gloria y encanto de los jóvenes y felices esposos señora Elvirita de Rojas, interesante dama, y el elogiado doctor Francisco Oti de la Fe, competente director de la confortable clínica «La Caridad», el magnífico centro benéfico del Paseo de las Quintas y que por día aumenta sus asociados.
Qué desearle a Paulette?
Todo lo bueno que ella merece.

Natalicio

De un baby hoy.
Lindo y gracioso.
Refiérome a Pepín Cordero Dubrocá, encanto de los jóvenes esposos señora Marina Dubrocá y el señor José A. Cordero, que celebra su natalicio.
Tenga siempre alegrías.
Risueñas alegrías.

Cumpleaños

De una señorita.
En la fecha de hoy.
Celebra su cumpleaños la graciosa y atrayente Estrella Sánchez Torranzo.
Pase feliz día.
Muy alegre.

Robertinas y Roberto:

De días.
El martes 7.
Celebran su santo las Robertinas y Robertos, pasando a citar entre las primeras a la señora Robertina Sánchez de Cruz Alvarez.
Roberto Smith.
Alto empleado del Gobierno.
Roberto de Bergue, respetable amigo del cronista, su hijo Roberto, Roberto García, Roberto Cordero, Roberto Fernández, Roberto Rasco, Roberto Calderín, Roberto Alvarado, Roberto González.
A todos mi saludo.
Y a los que olvido.

Carmita

Linda muñeca.
Muy graciosa.
Refiérome a Carmita Fernández Font, la más tierna bebita de los sociables esposos señora Anita Font de Fernández y el señor Manuel Fernández, cuya gloria cumple cuatro años de vida hoy.
Salud, monísima!
Que Dios te guíe!

Carmelina Ferri

Una felicitación.
Con un cálido elogio.
Hácelo llegar el cronista con estas líneas para la encantadora jovencita Carmelita Ferrín, hija del apreciado amigo señor Manolo Ferrín, cuyo botón de rosa celebra el martes su natalicio.
Reciba mi saludo.
Tan ideal señorita.

Triste aniversario

Se cumple el martes.
Día 7 de junio.
Once años hace que la muerte sorprendió a aquel activo comerciante y amigo servicial que se llamara Benjamín Vega, ex-gerente de «La Concha de Venus».
Cuantos a recordarle!
Sus amigos y familiares.

Myriam

Lindo nombre.
De preciosa muñeca.
Myriam Moreno Aguilar, encanto de los esposos Estrella Aguilar y el señor Juan Antonio Moreno, del Ejército Constitucional, cuya bebita cumple hoy seis años de edad.
Se verá mimada.
Por todos los suyos.

Cecelita García Sánchez

Fecha marcada.
Para la linda amiguita.
Ese tesoro de los distinguidos esposos señora Cecilia Sánchez de García y el señor José Ramón García, competente administrador del City Bank en esta ciudad, la cual celebra el martes su cumpleaños, arribando a los doce abriles.
Tierna aún.
Muy tierna.
Que Dios le conceda a Cecilita toda la dicha que ella merece.
Por buena con los suyos.
Por cariñosa con sus papás.

Robertico Zubiarrain Balbis

Cumpleaños el martes.
De un bebito.
Robertico Zubiarrain Balbis, alegría de los felices esposos señora Elia Balbis e Hilario Zubiarrain, buen amigo, que celebra su cuarto año de vida.
Mucha suerte.
Mucha dicha.

A Varadero

Sigue el desfile.
De incontables temporadistas.
Entre las últimas familias que se acaban de trasladar al Arcachón Cubano para pasar allá el verano se hallan los distinguidos esposos señora Terina Hevia y doctor Pedro Reynaldosy sus hijos; la señora Petra María y Enrique Doy y sus hijos.
Otros temporadistas.
Procedentes del Central Stewart.
Su administrador, el señor Gumersindo Camacho, y la señora Soledad Ríos y el señor Enrique Busto y la señora Georgina Camacho de Busto.
A todos feliz temporada.
Eso les deseo!

Muy halagada

Conchita Triay.
Muy halagada.
Pasó risueño su cumpleaños la graciosa Conchita Triay, que tuvo regalos y horas felices en su hogar con sus amiguitas.
Mi elogio para Conchita.
Mis mejores deseos.

Nuevo bachiller

Una enhorabuena.
Que mando calurosa.
Es para el correcto y sociable amigo y compañero, el joven Joaquín Fernández Jr., que acaba de graduarse de bachiller en el Instituto de esta ciudad.
Hizo un examen brillante.
Que le valió felicitaciones.

Primera comunión

De dos amiguitos.
Muy simpáticos.
Acaban de efectuarla en el templo parroquial Manuel y Jesusito Iglesias, hijos de los apreciados esposos señora Socorro Otero y el señor Jesús Iglesias.
Día marcado para ellos.
El de esa primera comunión.

Ocho bachiller

Un joven sociable.
Luis Reynaldos Hevia.
El hijo mayor de los distinguidos esposos señora Terina Hevia y el doctor Pedro A. Reynaldos, acaba de graduarse de bachiller en nuestro Instituto.
Le felicito.

Francisco González Bacallao.

EXITO MARAVILLOSO

Miles de testimonios. Una fórmula especial para cada cura. (20 años de experiencia). **El método del Abate Ramon.** Cura: Diabetes, Riñones, Corazón, Hígado, Reumatismo, Bronquitis, Obesidad, Enteritis, Estómago, Arterio-Esclerosis, Nervios, Estreñimiento, Reglas dolorosas, Várises. Nada más que plantas. Solicite el libro gratis **Escriba a Dr. P. Ramírez, Representante de Laboratorios Botánicos, Apartado 1244, Habana.**

Dr. HUMBERTO FAZ TABIO

Especialista en ENFERMEDADES DE NIÑOS.
CALZADA No. 90 entre PASEO y A. CONSULTAS de 3 a 5 P. M.
VEDADO Teléfono F-2679

GANGAS

en sombreros de señoras y niñas

lo mejor y más moderno a mitad de precio en

LA YARDA

Belascoaín y San Rafael

Presentando este anuncio se le hace el 10% de descuento en estos artículos por todo el mes de Junio.

EL ALCOHOL DE LAS FAMILIAS
ALCO ELITE
PRODUCTO - ARECHABALA

Venas varicosas o inflamadas-Ulceras

Buena noticia para quienes sufren de las piernas a causa de esa dolencia desesperante: Sin guardar cama ni perder días de trabajo, el simple tratamiento con el Aceite Esmeralda Moone cicatriza las llagas muy pronto, reduce la inflamación, amortigua el dolor y devuelve a las piernas su estado normal mientras el paciente continúa en sus ocupaciones diarias.
Síganse las fáciles instrucciones dadas y seguramente se obtendrá la desaparición del mal. El Aceite Esmeralda Moone está de venta en todas las farmacias.

De Venta en toda la Republica.

TUBO MEDIANO 20 Cts.
TUBO GRANDE 40 Cts.

Dentol

DISTRIBUIDORES:
J. Pauly, Ses Fils & Cie. Ltd.
APARTADO 2143 HABANA.

CRONICA HABANERA

DEL CASINO DE LA PLAYA

Una de las más concurridas y animadas fiestas de cuantas se han celebrado en el famoso Casino de la Playa, fué la del sábado último, noche de gala.

Diéronse cita en aquellos salones, que aparecían resplandecientes de alegría y entusiasmo, las más conocidas familias de nuestra sociedad, asiduas concurrentes al precioso «night club», que esta temporada ha quedado consagrado como el predilecto.

Gustó mucho el show.

Con sus finos bailes conquistaron largos aplausos el trío Harris, Claire and Shannon, la bailarina acrobática Folie Miller y la bailarina española Angelita Campos.

Y el baile se prolongó hasta bien entrada la madrugada a los acordes de dos de nuestros principales conjuntos: la orquesta Casino de la Playa, bajo la batuta de Guillermo Portela y el Conjunto del Ritmo, que dirigió Armando Valdespí.

Hoy martes, promete verse muy favorecido el Casino, bajo sus tres aspectos de la comida, el show y el baile.

Pasado mañana jueves, se celebrará la gran comida con que el Casino de la Playa obsequia a los que resultaron triunfadores en la fiesta celebrada el domingo en el Teatro Nacional, de la Corte Suprema del Arte.

Además del show del Casino, los concurrentes tendrán oportunidad de oír en persona a los artistas consagrados.

Son ellos Elsa Valladares, proclamada como «ídolo nacional» de la Corte Suprema del Arte; Candita Céspedes, Estrellita Díaz, Irma Puente, Leonor Suárez, Aurora Lincheta, y Magali del Valle, quienes serán presentadas por el popular locutor José Antonio Alonso.

La empresa del Casino ha donado un premio de cincuenta pesos, para la triunfadora.

Hay ya numerosas reservaciones de mesas para esa noche.

Otro acontecimiento destacadísimo tendrá lugar el sábado día 11.

Trátase del debut de la famosa y celebrada pareja de bailes D-Angelo and Porter, que vienen contratados ventajosamente, procedentes del Radio City Music Hall de New York, donde acaban de ofrecer una temporada brillantísima.

D-Angelo and Porter triunfarán también ante nuestro público por su arte único e incomparable así como por las simpatías que sabrán captarse entre nuestras familias.

Ellos aparecerán en la exquisita producción de Tyrone Power titulada «Claro de Luna» y que será estrenada próximamente en uno de nuestros primeros coliseos.

Y el martes próximo se llevará a cabo otro debut de extraordinaria importancia.

Se presentará allí Eleanor Tennis, figura destacada del ballet, alumna eminente del famoso maestro Michael Fobine, que nuestra sociedad pudo admirar en la inolvidable super-comedia «Un día en las carreras», de los Hermanos Marx.

Miss Tennis acaba de triunfar en la exquisita obra teatral de Paul Heaton «Copelia», representada más de cuatrocientas veces consecutivas en New York.

Ahora pasaremos a reseñar la concurrencia del sábado último, que fué numerosísima.

El Director social del Casino, señor Ricardo Garmendía, y su bella esposa María Elena Martínez Pedro invitaban a su mesa al Representante a la Cámara doctor Raúl de Cárdenas y su esposa Dulce María Blanco y el señor Luis del Valle y señora María Mendoza.

Dos distinguidos matrimonios: Bernardo Jorge y Josefina Cepero y Enrique Menéndez y María García Beltrán.

El señor José Francisco Vázquez, Director general del Casino de la Playa y su gentil esposa Marta Mello con el señor Ignacio Coello y señora Aurora Vázquez y el caballeroso joven Jorge Esteva, Administrador del Casino y su encantadora esposa Georgina Lahirigoyen.

La señora María Dufau de Le Mat chaperoneaba tres simpáticas parejitas:

Glorita Barraqué y
Guillermo Mena.
Margarita Pedroso y
Pepe Sabatés.
Y Maitá Labarrere y
Rafael E. Sánchez.

Fico Mejer y su bella esposa Hilda Sarrá con las señoritas Livia Averhoff y Rosario de Blanck, nuestra encantadora compañera y el doctor Fernando de la Riva.

Víctor Brandao y su joven esposa Elsa Maduro con Conchita López Bosque y doctor Julio J. Castellanos, Herminita Rodríguez Tomeu y Enrique de Almagro y María Luisa Milagros y este cronista.

En una mesita Loló Vinent y Carlos Párraga.

Y en otra el doctor José Manuel Cortina y Cusa Macías.

El señor Adolfo Arenas y Carmen Gómez Mena de Arenas con Ena Senior y Luis Soria.

El conocido caballero Pepe Gómez Mena y su gentil esposa Elizalda Sampedro con Silvia Aróstegui y Edelmira Sampedro y los señores Raúl del Monte y Pancho Arango.

Las señoras Idalia Fonts de la Torre y Chichita Aballí de San Martín con Georgina San Martín y Pedro Antonio Sánchez y Cucú Alvarez Fonts y Ernesto Usategui.

La señora Graziella Balaguer viuda de Blanco con su hija Inés María y el joven José Solaún Jr.

El señor Aurelio Portuondo y su joven esposa Georgina Larrieu.

El ingeniero Gustavo Botet y señora Lolita de la Barrera con el Dr. José Francisco Botet y señora María Antonia Carrión y el señor Antonio Barro, cónsul del Ecuador.

Los jóvenes esposos Rogelio Espinosa y Esther Toñarely con tres parejitas: Carlota Toñarely y Oscar Espinosa, Cusita Larraz e Ignacio Toñarely Jr. y Esther Toñarely y Gonzalo Pérez.

El doctor Enrique Ibáñez y su bella esposa Carmita Valdés.

Las señoras Panchita Suárez Murias de Solo y Estela Baena de Ruiz con Aristela Ruiz y doctor Luis León, Rosario Mazas y Arturo Fernández y Elena de Solo y Evelio Mc Donald.

El Representante a la Cámara señor Aurelio Riverón y señora Gloria Wheeler.

El Representante a la Cámara Dr. Calixto Manduley y señora Nora Pitt con el ingeniero señor William Pitt.

Dos parejitas en una mesa: Yolanda Simpson y Miguel Miquel y Alicia González del Real y Manolo García Solís.

El arquitecto Luis V. Betancourt y señora Hilda Martín con Rita Gutiérrez y Roberto Cano y Regina Pando y doctor Juan Grau.

La señora Gloria Rescalvo de Estéfani con Hortensia Tejera y Lalo Martínez y Ofelia Tejera y Eugenio Revilla.

El señor Charles Simpson y Blanquita Urbach de Simpson y el señor Horacio Tabío y Grace York de Tabío.

Sn animado «party» ofrecido por la bella señorita Cloty Rodríguez con motivo de celebrar sus días en el que se reunían el doctor Fausto Turró y Enid Pantoja de Turró, José Alvarez Acevedo y Lupe M. de Alvarez, Alberto Larrea y Ada Rodríguez de Larrea y estas parejitas: Dinki Pantoja y Juan Soler, Conchita Landa y Emilio Rodríguez, Esperanza Bárcena y doctor Francisco Lorenzo, Carmen Lorenzo y Oscar Rodríguez, Margot Pérez Barros y Basilio Rueda y la festejada con el señor Alberto Naón.

El señor José M. Franco e Isolina Illa de Franco y el doctor Emilio Cueto y Carmen Suárez de Cueto.

El señor F. López Ortiz y María Llovet de López Ortiz con Juan Joaquín Otero y Modesta de Armas de Otero y Mr. y Mrs. R. Roberts.

El señor Humberto Cortina y señora.

Dos parejitas en otra mesa: Clotilde Fernández y Luis del Peso e Irina Cabrada Rivero y doctor Rafael Martínez Prieto.

El señor John S. Stowers y familia.

Las señoras Teresita Reynes de Murillo, Constantina Cantarín de López y María Luisa González de Betancourt con estas parejitas: Nenita Murillo y Manolo González, Cuca Pérez Cantarín e Ignacio Murillo, Cusa Paradela y Antonio González y las señoritas Adelaida y Juanita González.

La señora Ana Celia Andreu con Lydia Rayneri y Andrés Bacarisse y Celita Rayneri y Manolo Ituarte.

El domingo fué otro día extraordinario en el precioso Casino de la Playa, reuniéndose allí distinguidas personalidades de nuestra sociedad.

Entre ellos anotamos los siguientes:

El señor Joaquín Estéfani y su esposa Gloria R. de Estéfani se encontraban con el doctor Luis Pujadas y Conchita Johanet de Pujadas, Félix Gronlier y Amelia de Céspedes de Gronlier y Angel del Cerro y Carmen Muñoz.

El señor José Benítez Rodríguez y señora Esther Heymann con el señor Alfredito Fernández y señora Esther López.

En otro animado party se reunían el doctor Aurelio Collazo e Isabel Mestre de Collazo, el doctor Francisco Andreu y Caridad Repilado de Andreu, el señor Guillermo Quirch y Ana María Rodríguez Franca de Quirch y el señor Remigio Fernández y señora.

Silvia Gallo con Miguelito Suárez y Lilian Cordovés con Armando Mencia.

En una petite table, Alberto Valdés Fauli y su esposa Zoraida Díaz Milian.

Y en otra René Rocha y Mercedes Gómez Mena de Rocha.

Maruca Faez y Tomás Loredo y Nené Mendizábal de Fernández y Pedro Fernández Fierro.

En una mesita la encantadora Margarita Rayneri y Miguel F. Rivera.

Mr. y Mrs. J. Rediker con Mr. y Mrs. A. Mallin y Mr. J. Yengyl.

El doctor Ignacio Calvo y Mirta Vieta de Calvo con Armando Iglesias y Moraima Bécquer de Iglesias, Jaime Alberú y Yuyi González de Alberú, Moisés Almansa y Nena Pequeño de Almansa, Francisco Castro y Carmela Sánchez de Castro y la señorita Olga Moya y Manolo Sánchez Merino.

BODA PROXIMA.—En la Iglesia Parroquial de Jesús del Monte contraerán matrimonio el próximo sábado dieciocho de Junio, la graciosa señorita María Antonia de Lara y Jústiz y el señor Miguel Angel Bauzá y P. San Pelayo.

La ceremonia señalada para las seis de la tarde será apadrinada por la señora Consuelo San Pelayo de Bauzá y por el doctor Juan Ignacio Jústiz, Juez Decano de la Habana.

Serán testigos por ella, los señores Guillermo P. San Pelayo, Adolfo P. San Pelayo, Mario Roca López, Miguel Angel Hernández Bauzá y doctor Santiago F. Veiga, Concejal del Municipio de la Habana.

Por él testificarán el doctor Antonio Iraizós, Cónsul de Panamá en Cuba y los señores Mario Lescano Abella, Crítco Teatral de «Avance»; Tomás P. San Pelayo, Eduardo Martí, alto empleado de la Cuban Dstilling Co. y José Hernández Bauzá, Vice-Cónsul de Panamá en Cuba.

SANTOS DE HOY.—San Roberto.

En la festividad que para hoy señala la iglesia católica nos complacemos en saludar a un grupo de caballeros que están de días.

En primer término, un brillante cirujano, el doctor Roberto Varela Zequeira, director de la Clínica «El Sagrado Corazón», en el Vedado.

Roberto Arozarena, gerente del Banco del Canadá.

Los doctores Roberto Chomat, Roberto Martínez, Roberto Tiant, Roberto Escarpenter y Roberto Gutiérrez Valladón.

Roberto de Guardiola, muy estimado amigo, secretario de la Asociación de Comerciantes y ex-secretario de Hacienda.

Roberto Suero, distinguido caballero de esta sociedad.

Roberto Alonso, Roberto Madan, Roberto Miranda, Roberto Loret de Mola, Roberto Chacón, Roberto Cabrera.

Roberto Pollack, joven muy conocido en nuestros círculos sociales y su gracioso hijo Robertico.

El joven y talentoso galeno, doctor Roberto Suárez Rey, teniente del Ejército y valioso auxiliar de la obra que lleva a cabo el doctor Zenón Zamora, secretario de Sanidad y Beneficencia.

Entre los jóvenes, Roberto G. de Mendoza, secretario de la legación de Cuba en Washington.

Un querido amigo, el doctor Roberto Maxwell, conocido abogado y joven muy estimado en nuestra sociedad.

Roberto Fernández Romeu y Roberto Miró Barnet, con quienes nos unen estrechos lazos de parentesco.

Roberto Hernández Corujo, Roberto Rodríguez Walling, Roberto Suárez Rubí, Roberto Luis Crabb, Roberto Ortega, Roberto Betancourt y Hortsman, Roberto Yero.

El doctor Roberto Pedroso y Villalba, joven y talentoso médico, graduado en la Universidad de París y la Habana.

Roberto Heydrich, Roberto Hoadley, Roberto Sánchez Delgado, Roberto Pérez Echemendía, Roberto Tovar, Roberto Puig, Roberto Oliva, Roberto Martínez Betancourt, Roberto Cabrera, Roberto Alvarez, Roberto Obregón, Roberto Chomat y O-Naghten y Roberto de Cárdenas y Blanco.

Los doctores Roberto de Céspedes y Roberto Quero.

Roberto González Santana.

Roberto Calvo, empleado de la imprenta del DIARIO.

Roberto López Goidarás, joven y talentoso compañero.

Y por último, un compañero queridísimo de esta redacción, donde goza del aprecio de todos, Roberto Santos, a cuyas amistades hacemos saber que pasará el día en el campo.

OPERADA.—En el Instituto Clínico de la Habana ha sido operada ayer de las amígdalas la graciosa niña Mercedes de la Cámara y Goicoechea, hija del distinguido matrimonio Juan de la Cámara y Lily Goicoechea.

El doctor Pedro Manuel Souza, con su habitual pericia practicó la operación.

Tenga un pronto restablecimiento.

SIMPATICO BAUTIZO.— En la tarde del domingo, a las cuatro, tuvo efecto en la Iglesia de Nuestra Señora del Carmen el bautizo de dos lindos niños.

Primeramente recibió las sacramentales aguas, imponiéndosele el nombre de Teresita, la encantadora hijita de los jóvenes esposos Marianito Pie y Mariana Sire, siendo apadrinada por su abuela materna, la respetable señora América Marty viuda de Sire y por su tío paterno, el doctor Alfredo Pie.

Después fué bautizado el simpático niño Jesús Fernández Marty, hijo del señor Jesús Fernández Prieto y de su esposa América Marty.

La señora Luisa Sire y el señor Manuel Fernández Prieto fueron sus padrinos.

Terminada la ceremonia, la concurrencia se trasladó a la hermosa residencia de la señora viuda de Sire, en el Vedado, donde se sirvió un riquísimo buffet.

Nuestra felicitación a los nuevos cristianitos.

RUMBO A SANTIAGO.—Ayer ha salido para Santiago de Cuba, donde pasará una semana en unión de sus hijos, la gentil dama Carmela Berenguer viuda de Abascal, que actualmente se halla residiendo en nuestra capital.

Una feliz temporada le deseamos.

Luis de POSADA.

USE SIEMPRE
VITI
Y AHORRARA DINERO.

¡Adiós malestares... desde que dedico 3 minutos a mi bienestar!

Desde que mascó Feen-a-mint, ya no tengo que combatir el estreñimiento con purgantes fuertes de "efectos rápidos". Dedico *solamente* 3 minutos—tres minutos masticando el delicioso chicle Feen-a-mint y esto es bastante. Feen-a-mint no produce efectos desagradables, ni irritaciones. Yo lo tomo—mi marido también—y a los niños les encanta el mascar 3 minutos Feen-a-mint! Les encanta... y los conserva contentos y saludables.

Feen-a-mint
EL CHICLE LAXANTE

Rápido alivio para irritaciones de la piel

Cada vez que se rasca el sarpullido, eczema o semejantes afecciones de la piel, Vd. aumenta la irritación y corre el peligro de infectarse la piel. ¿Porqué correr ese riesgo, cuando el Ungüento Resinol tan rápidamente calma la picazón, alivia la irritación y acelera la curación? Aunque Vd. haya tratado otros métodos sin éxito, Vd. hallaría, como millares de otras personas lo han hallado, que el Ungüento Resinol le aliviará. De venta en las droguerías y farmacias. Hoy mismo compre

UNGÜENTO
Resinol

El Primer **RCA Victor** DE MESA, CON EL FAMOSO CONTROL ELECTRICO $125

Estupendo receptor de todas las ondas, con el nuevo cuadrante horizontal, ojo mágico, alto parlante electro dinámico, control automático de volumen, control eléctrico para 6 estaciones y un mueble de líneas modernas y bellas.

MODELO 87 T. 2

RCA WJZ

HUMARA Y LASTRA, S. EN C. CÍA. CUBANA DE FONÓGRAFOS
MURALLA 83-85 TELFS. M-1640. M-9095 O'REILLY 89 TELÉFONO M-1208
UNIVERSAL MUSIC CO. LA CASA DE LA MÚSICA
SAN RAFAEL, 10 TELÉFONO M-2932 BELASCOAÍN 22 TELÉFONO U-5458
CASA BARRIÉ
O'REILLY 57 TELF. M-8598

BAR Y RESTAURANT
EL JARDIN
ESQUINA DEL FRESCO
LINEA Y C, VEDADO.—TEL. F-6070
Servicio de Mensajeros,

Helados Elaborados en LA CASA
Sodas y Refrescos
Lunch. Recibimos órdenes.

LESIONADOS EN RIÑA

Luis Cruz Cruz, de 36 años y de Habana 47 y Javier Ribor Martínez, de 45 años y de Virtudes 25, fueron arrestados por el vigilante 2708, Víctor Docasal, de la Tercera Estación, por haberlos sorprendido cuando en Virtudes y Amistad, reñían y formaban un fuerte escándalo. Fueron asistidos en el primer Centro de Socorro de lesiones leves.

EQUIVOCACION

Olga Avendaño Díaz, de 14 años y de San Rafael 145 y medio, fué asistida en el segundo Centro de Socorro de grave intoxicación, que según manifestó a la Policía de la Sexta Estación, se la ocasionó en su domicilio, al ingerir una pastilla de permanganato equivocadamente.

Mate las sucias moscas con **FLIT**

Si la lata no tiene el soldadito, no es FLIT

KABUL
Sin rival para las CANAS

Créese que pronto será solucionado un problema obrero

Se formará una Cooperativa en la Panificadora. Terminan un proyecto señalando tarifas

Habiéndose suspendido la entrevista que los obreros y patronos de la Compañía Panificadora de Matanzas pensaban celebrar el domingo en aquella ciudad, el director del Trabajo, comandante Juan V. Govea se propone intervenir personalmente el jueves entre ambas partes, dejando resuelto, si fuere posible, la constitución de la cooperativa entre esos elementos.

Terminado el proyecto de tarifas en la fabricación del calzado

La Comisión de Salarios Mínimos de la Secretaría del Trabajo ha terminado el proyecto de tarifa, previamente consultado y aceptado por los patronos y obreros de la industria del calzado en esta capital, y que se considera habrá de regir en la ciudad de la Habana y municipios limítrofes.

En relación a la tarifa de carácter nacional para la industria del calzado, se tiene entendido que se establecerá una inferior a la que se ha señalado para la Habana, dado que en esta ciudad esa industria se encuentra bien organizada, pero antes de establecerla la comisión espera oir a los interesados.

Con urgencia tramitarán los recursos

El subsecretario del Trabajo, doctor Fernando del Busto, se ha dirigido a los jefes de oficinas provinciales de Trabajo interesando de ellos que cuando se solicite la formación de expediente a virtud de recursos de alzada ante el Honorable señor Presidente de la República, se remitan éstos con la mayor urgencia y que con la misma premura se practiquen todas las notificaciones.

El Colegio de Ingenieros en los trabajos técnicos

Miembros del Colegio de Ingenieros de la Habana se entrevistaron al mediodía de ayer con el secretario del Trabajo, doctor Portuondo Domenech, interesándose porque cuando cualquier patrono haga la declaratoria a favor de un técnico en materia de ingeniería, se escuche previamente a esa institución para darle solución, dado que consideran indispensable la intervención del Colegio de Ingenieros en esos trabajos. El Secretario prometió estudiar el problema y resolver en consecuencia.

ABANDONO

Justo Fuentes Martínez, vecino de la finca «La Rotunda» en Artemisa, denunció en la Quinta Estación que su legítima esposa, Onelia Iglesias Córdoba, de 20 años, desde hace varios días abandonó su domicilio en aquella villa, y que al tener conocimiento que se encuentra en esta capital, vino a buscarla y como no la encontró hizo la correspondiente denuncia, por temor a que le ocurra alguna desgracia.

GRATUITAMENTE LE ENVIARE MI LIBRITO "FILTROS MAGICOS" Encontrará en su lectura el medio SEGURO Y EFICAZ para conseguir la REALIZACION de todas sus ASPIRACIONES morales y materiales. Explico claramente la forma de obtener FORTUNA y TRIUNFAR en EL AMOR LOTERIAS, JUEGOS, NEGOCIOS, EMPRESAS EMPLEOS, y en todas las mas sublimes SATISFACCIONES HUMANAS Siguiendo mis consejos todo le será facil. Remita 0.20 en sellos a la Pitonisa MIRIA Calle Italia, 2481 ROSARIO (Rep. Argentina).

M.E.C.D. 2016

ATAQUES DE COLICOS NEFRITICOS

VK Santiago de Cuba.— «Desde hace 19 años venía padeciendo periódicamente de cólicos nefríticos. Unas veces me daban en la oficina bruscamente y otras veces cuando más ajeno estaba, me veía atacado por las terribles convulsiones. Se repetían ya con tanta frecuencia, que por fin opté por probar la Anticalculina Ebrey, pues ya se repetían cada 3 o 4 días, después del último ataque. Con sorpresa ví que después de 15 días de estar tomando la Anticalculina Ebrey, expulsé un cálculo color oscuro del tamaño de un grano de café, no sin antes haber experimentado un fuerte dolor en el caño de la uretra. Desde entonces no he vuelto a padecer de los cólicos, pues he seguido el tratamiento con la Anticalculina Ebrey, y me he convencido que supera a todos los demás medicamentos conocidos». Rafael González.

Anticalculina EBREY

Las irregularidades de los riñones y vejiga no deben descuidarse. Serias complicaciones se pueden evitar haciendo uso a tiempo de la Anticalculina Ebrey, un extracto de plantas frescas que pone fin a la irritación y disuelve el exceso de ácido úrico. Millares de personas han usado Anticalculina Ebrey con sorprendentes felices resultados en sus padecimientos de los riñones, vejiga, uretra, y vías urinarias. Estimula el normal funcionamiento del riñón conservándolo activo y sano. Siga el buen consejo de las personas curadas. Haga un ensayo hoy mismo con Anticalculina Ebrey. Las primeras dosis traen marcado alivio.

DAMAS DE LA COVADONGA

Ha salido de alta, después de ser sometida a la operación de amigdalitis, la simpática señorita Isabel García, que se hallaba recluída en la gran clínica de esta Asociación.

También salió de alta la graciosa niña Mitsouko Amargós, que también fué sometida a la misma operación. Estas intervenciones fueron realizadas por el doctor Roberto Souto, especialista de dicha entidad, con el éxito más completo, por lo que nos es grato enviarle nuestra felicitación más sincera.

FARMACIA DROGUERIA TAQUECHEL Obispo 27 - Tel. A-2146 DE TURNO LOS VIERNES

FARMACIA DROGUERIA DE "JOHNSON" DE TURNO LOS LUNES Obispo No. 30 TELEFONO-A-2129.

LA MAYOR 35 EDIFICIOS 700 EMPLEADOS SARRÁ DROGUERIA A-8026 A-3641 ABIERTA TODOS LOS DIAS TODA LA NOCHE LOS MARTES

FARMACIAS DE TURNO HOY MARTES

DESDE BAHIA A PASEO DE MARTI (PRADO)

Calle y No.	Teléf.
Tte. Rey No. 41	A-8026
Mercaderes No. 29½	M-8755
Compostela No. 163	A-5581
Animas No. 1	M-5557
Tejadillo No. 38	M-1120

DESDE PASEO DE MARTI (PRADO) A PADRE VARELA (BELASCOAIN)

Manrique No. 7	M-4231
Reina y Manrique	M-1229
San Lázaro No. 203	M-4268
Escobar y Virtudes	M-2788
Consulado y Colón	M-4640
S. Nicolás y Rayo	M-1080
S. Miguel y Lealtad	U-6743
Monte No. 172	M-4148
Corrales y Cienfuegos	A-7836
Aguila y Barcelona	M-4517
Vives No. 139	M-9976
Salud y Gervasio	M-5410
Neptuno No. 59	M-4170
Virtudes No. 16	M-2737

DE P. VARELA (BELASCOAIN) A AVE. DE MENOCAL (INFANTA)

Infanta y Concordia	U-7070
Infanta y Estrella	U-6668
Carlos III y Oquendo	U-6830
Concordia y Oquendo	U-6841
Monte 485	M-4128
Príncipe 19	U-7097
San José 122	U-2507

VEDADO

17 entre J. e Y	F-6092
15 y 12	F-61[illegible]
Calzada y 10	F-6262
23 No. 257	F-4044
Zapata y B	F-6007

VIBORA

10 de Oct. 444 y Chaple	I-7706
10 de Oct. 1310	I-5067
Carretera de Managua	I-5342
S. Francisco y Lawton	X-2320
S. Catalina y Luz Caballero	I-7474
16 y Tejar, Lawton	X-2311

JESUS DEL MONTE Y SANTOS SUAREZ

10 de Oct. y Municipio	X-1711
General Lee 122, esq. a Durege	I-3900
10 de Oct. y Sta. Emilia	I-7570
S. Leonardo y Flores	I-7460

LUYANO

Fábrica y Herrera 54	X-1460
Rosa Enríquez No. 50	X-2332

CERRO

Calzada del Cerro 599	M-5111
Churruca 16	I-7440
Florencia y S. Quintín	I-7480

Este grupo deberá prestar servicio público todo el día y la noche de los domingos siguientes:

Enero 9, Febrero 20, Abril 3, Mayo 15, Junio 26, Agosto 7, Septiembre 18, Octubre 30, Diciembre 11.

Estos turnos han sido acordados en cumplimiento de lo dispuesto en el Artículo VI del Decreto-Ley 2604 de 7 de noviembre de 1934.

Revisarán los libros de la Matanzas Terminal.

La protesta presentada por los funcionarios y obreros de la Matanzas Terminal ante el Director del Trabajo ha sido oída, y por ello el comandante Juan V. Govea, se propone revisar los libros de esa empresa el próximo jueves, para resolver ese problema definitivamente.

SOCIEDADES ESPAÑOLAS

LOS VIAJANTES DEL COMERCIO SE HAN SUPERADO DURANTE 29 AÑOS A TRAVES DE SU MAGNA SOCIEDAD

Debido a que la «Asociación de Viajantes del Comercio de la República» acaba de cumplir 29 años de existencia fecunda, dicha prestigiosa entidad ha dedicado un número de su revista —el de Mayo —a los Socios Fundadores. Número interesantísimo, en el que figura el siguiente editorial:

«Es difícil redactar unas cuartillas sobre un tema que, como sucede con los diversos agasajos que reciben los viajantes en los aniversarios de la fundación de su Asociación, viene repitiéndose desde hace años con idénticos triunfos, con igual brillantez y sin otra variante que la cada día mayor concurrencia a estos actos por el mayor número de asociados que son captados por los incontables beneficios que obtienen nuestros afiliados.

«Es por esto que comentar los brillantísimos actos celebrados en todo el territorio nacional, ya se trate de los organizados por las pricipales industrias cubanas o por el simple esfuerzo y entusiasmo de los viajantes, o para nuestros compañeros que, en aras del justo homenaje a los fundadores, olvidaron por un momento las amarguras del trabajo, para sólo recordar los triunfos colectivos, sociales ganados con el transcurso del tiempo y sin más ayuda, sin más estímulo que la tenacidad unida a la honradez, el entusiasmo a la buena fe, la justicia a la cooperación.

«Es un síntoma digno de destacar, el que, cada día que pasa, al revés de lo que sucede —desgraciadamente— en otros sectores de la vida nacional, los viajantes, contra lo que pudiera esperarse por todos aquellos que desconocen el rico caudal de voluntad, entusiasmo y energía que posee todo viajante, éste no se siente cansado, ni mucho menos escéptico, cuando de su Asociación se trata; muy al contrario, su fe, su confianza aumenta a la par que ve y comprueba el creciente prestigio de la —en fecha lejana —modesta institución, fundada para la defensa y mejoría del viajante en un distante pueblo de la provincia pinareña.

«Si aquellas personas que se sienten pesimistas quieren recobrar la confianza, si los que dudan de nuestra capacidad social quieren comprobar su error, no tienen más que conocer lo que durante veintinueve años han hecho los viajantes de Cuba.

«El éxito obtenido en el transcurso de los años por la Asociación de Viajantes del Comercio de la República de Cuba, no sólo significa un motivo de orgullo para sus componentes, sino también un ejemplo de un grupo de hombres de buena voluntad, todo lo que puede hacerse mediante la unión, la mutua protección, el entusiasmo sin desmayos, la perseverancia en el ideal y la honradez en los sistemas».

ACTOS PARA HOY

BANA: Continuación de la junta de la Asamblea de Apoderados, a las 8 de la noche en el palacio social.

Para este acto cita con sumo interés el secretario, doctor Alfredo Blanco Guerra.

HIJOS DEL AYUNTAMIENTO DE CEDEIRA: Sesión ordinaria de la Directiva a las nueve de la noche en el «Centro Gallego», para la cual cita el secretario, señor José Piñón.

FIESTAS PROXIMAS

SOCIEDAD DE PROPIETARIOS DEL REPARTO SANTA AMALIA: Gran baile el jueves por la noche en su local social, amenizado por Belisario López y el septeto Terry. Se trata de un homenaje al presidente de la Sección de Fiestas, señor Gilberto Rodríguez.

AGRUPACION ARTISTICA GALLEGA: Formidable verbena el sábado en sus amplios salones de Zulueta y Gloria, amenizada por famosos conjuntos. Habrá kioscos típicos y regia iluminación.

CENTRO CSTELLANO: Concierto musical infantil el sábado en su local de Egido y Dragones.

CLUB ESPAÑOL DE ALMENDARES: Verbena «No me olvides», el domingo, en sus salones de 17 esquina a 6. Actuarán Riveiro y Lira Matancera.

AGRUPACION PROGRESISTA: Brillante baile el sábado en sus propios salones de Prado 110, esquina a Neptuno.

DEPORTIVO HISPANO AMERICA: Baile de verano el sábado por la noche, en Prado 125, altos.

LICEO DE MEDINA: Regio baile el domingo, por la noche en sus amplios salones de 23 esquina a D. Vedado, amenizado por Emilio Parada y Gloria Matancera.

EL ACONTECIMIENTO DE LA SEMANA LO CONSTITUIRA UN ACTO QUE ORGANIZA LA AGRUPACION A. GALLEGA

El tema de actualidad entre la juventud capitalina es la gran fiesta «La Sorpresa del Año», que el próximo sábado día 11, celebrará la Agrupación Artística Gallega en sus salones de Zulueta 44 y 46, a los que se han agregado los salones de otra entidad vecina, de manera que se bailará y disfrutará en toda la cuadra de Zulueta, desde Gloria hasta Apodaca.

Si usted sufre alguna decepción o amargura no pierda la fiesta del sábado; allí se curará. Hermosos detalles, llenos de armonías y repletos de encanto. Manos femeninas serán las encargadas de servir sabrosos churros, rosquillas, manzanilla, etc.

El señor Jacobo Fernández, presidente de la Sección de Propaganda, el dinámico secretario señor José María González, y el gentil Comité de Damas, que preside la señora Aurora Rodríguez de Alvarez, son los encargados de la distribución de papeletas y para dar facilidades han establecido los siguientes lugares:

El Encanto Departamento de Información, planta baja; El Telar, en Monte 15; Vidriera del DIARIO DE LA MARINA; Biltmore, Obispo 32; San Ignacio 38 y en el Brazo Fuerte Galiano 132.

No solamente podrán adquirir las entradas en estos lugares, sino también las invitaciones para damas, y todo lo que se relacione con la grandiosa verbena titulada «La Sorpresa del Año».

El precio de las entradas se limita a cuarenta centavos.

Los conjuntos seleccionados para dicha fiesta son: Hermanos Laguardia, Lira Matancera, Quinteto Tomé, Happy Happy y otro de positiva talla.

LA VERBENA DE SAN JUAN

La verbena de San Juan en el Centro Gallego resultará estupenda.

Está señalada para el sábado 18 del actual y, a juzgar por los preparativos y las actividades que despliegan los organizadores, promete ser un acontecimiento. Ninguna verbena del Centro Gallego es tan atrayente como esta de San Juan, cuya tradición trae a la mente los más gratos recuerdos.

Es una fiesta para todos, lo mismo para los jóvenes que disfrutan del presente en toda su plenitud, que para los que más bien viven evocando las dulcedumbres de un pretérito ya lejano.

Para amenizar la verbena de San Juan se han contratado orquestas especiales en el jazz-band y en la música criolla y española: tales son Havana Casino, Antonio María Romeu, Belisario López, Septeto Nacional de Piñeiro y el Quinteto de J. Tomé.

La pensión será solamente de ochenta centavos para los caballeros; las damas por invitación.

SIGUIENDO EL SISTEMA DEL PROFESOR LERICHE, SE HA PRACTICADO UNA OPERACION DE MAGNIFICOS RESULTADOS EN EL SANATORIO DE LA ASOCIACION DE DEPENDIENTES

Haciendo justicia a lo que justicia merece, destacamos hoy la significación que desde el punto de vista científico alcanza para el sanatorio de la Asociación de Dependientes el caso que pasamos a describir. Se trata de un caso en el que se practicó la cirugía que Leriche, un notable cirujano y profesor francés ha puesto en manos de los cirujanos del mundo para aliviar dolores que hasta ahora no era posible evitar, sino momentaneamente y a costa de convertir en morfinómanos a los desventurados enfermos; quienes por curar su enfermedad —el que lo lograba— caían en las garras de otro padecimiento más terrible aún: el de la morfinomanía, vicio éste a que eran llevados por el uso constante que de dicho alcaloide tenían que hacer para soportar los terribles dolores que en ellos producían distintas enfermedades de tipo gangrenoso.

El caso se personifica en el señor Domingo Rodríguez, asociado número 460,974, que ingresó padeciendo de lesiones en ambos pies y que por el dolor que le producían no le dejaban momento de sosiego, y que desde dos meses antes no podía trabajar, porque después de caminar cierto trecho era presa de fuertes dolores en ambas piernas que lo obligaban a detenerse. Visto por el doctor Nicasio Gálvez, éste diagnosticó gangrena de ambos pies. Indicó como tratamiento una resección simpática, lo cual fué aceptado por el enfermo, practicándole el doctor Gálvez una ganglioctomía lumbar bilateral, operación que fué de un resultado excelente, pues al siguiente día el enfermo no tenía ningún dolor, y el día 3 de este mes fué dado de alta completamente curado de sus lesiones y apto completamente para el trabajo.

No es menester subrayar con adjetivos la calidad del trabajo comentado. Su mérito, su valor científico y el bien proporcionado al enfermo son evidentes. Y ésto —que es lo que más importa— ha estado al servicio de un enfermo por pertenecer el mismo, como socio al Centro de Dependientes.

MOVIMIENTO DE ENFERMOS HABIDO EN «LA BENEFICA»

Entradas: Ramiro Rus Cabaña (de Caibarién), Pedro Villanueva Calvo, Benigno García Segado, Joaquín Serra Becerra, Antonio Teijeiro Montero, Benigno Vázquez Francisco, Pedro Calvo Fernández, Juan Salgado Pascual, Generoso Pazos, (de Florida), Serafín Graña Romero, (de Batabanó) Benito Abad González, Clemente Rodríguez Rodríguez, Manuel Carmona Arrebola, José Ignacio Bello Sosa, José Taboada López, Antonio Iglesias González, Argemiro Cortés González, Avelino Rodríguez Fernández y Jesús Fernández Cuteiriño.

Salidas: Ramón Alvarez Noguerol, Rafael Laceira Castro (de Jovellanos). Generoso Lamelas Alonso, Pedro Angel Guerra Alvarez, Silverio Bayo Archaga, José García Moijide, Constantino Rodríguez Domínguez (de Guantánamo), Saturnino Díaz Romero, Manuel García Figueroa y Marcelino Rodríguez Ulloa.

ADHESIONES VALIOSAS A GRANEL PARA EL AGAPE A JUAN VARELA GRANDE

Continúa recibiendo adhesiones por centenares la comisión organizadora del banquete homenaje que el partido «Renovación y Defensa Social» habrá de ofrecer a su presidente de honor señor Juan Varela Grande, el que se llevará a efecto el domingo día 26 del presente, en los jardines de la cervecería «La Polar».

A continuación damos a conocer otra parte de las innumerables adhesiones recibidas las cuales pertenecen a destacadas personalidades de la Colonia Española:

Don Ramón González Otero; Alfredo Vivero; José Fernández Trigo; Jesús Arias; Manuel Ponte; Bernardo Cendán; Angel Lamelas; Eduardo Pernas; José Cendán; Ramón Gato; Dionisio Balseiro; Cipriano Fojo; Pedro Miraguaya; señora Consuelo Alvarez de Miragaya; señor Manuel Gonzáz Tenreiro; señora Concha Fernández de González; señor Luis Naya; Vicente G. Quintela; Víctor Oseira; Eduardo Piñón; doctor Manuel Bardón; Manuel Castro; Victoriano Collazo; Jesús Piñeiro; Manuel Montaña; Andrés Calvo; Marcelino Espiño; Guillermo Espiño; Agnel Balsa; Manuel Fagin; Antonio Tenreiro; Manuel González Arias; Mario Pérez García; Gumersindo Gómez Blanco; Juan Fernández Rodríguez; Antonio Serrano Vilariño; Manuel Iglesias Toris; Manuel Rodríguez Méndez; Francisco Requeijo Blanco; Eduardo Rodríguez Murado; José Lorenzo Rego; Luis Posada y Félix Moure Fernández.

También damos a conocer gustosos, la valiosa adhesión remitida por la entidad «Unión de Detallistas del Carbón Vegetal», que con tanto acierto preside el señor Antonio López Albite, la cual dice así:

Señor Ramón del Campo González, Presidente del Partido «Renovación y Defensa Social del «Centro Gallego», Prado 105, altos. Ciudad.

Distinguido señor:

Enterados de que el partido «Renovación y Defensa Social» habrá de rendir un homenaje a su presidente de honor, señor Juan Varela Grande, en merecimiento a su brillante y ejemplar actuación dentro de las instituciones que forma el conglomerado de la Colonia Gallega, rogamos en nombre de la entidad que me honro en presidir, se nos remitan 40 cubiertos para dicho homenaje, al cual nos unimos espontáneamente por tener todas nuestras simpatías.

Quedamos de usted muy atentamente,

(Fdo.)—Unión de Detallistas de Carbón Vegetal de la Habana.

Antonio López Albite,
Presidente.

LA FUSION DE DOS CLUBS VA A SER CELEBRADA CON UN FESTIVAL SOBERBIO

Para festejar el primer aniversario de la fusión de los clubs «Hispano Habanero» y «Apolo», se está organizando un magnífico festival bailable para la tarde del día 26, en todos los jardines de la cervecería «La Tropical», en Puentes Grandes, cedidos galantemente por el Presidente de dicha compañía cervecera, Don Julio Blanco Herrera.

Los muchachos de estas dos sociedades, que acaban de triunfar rotundamente hace unos días en la organización del festival homenaje a Cheo Belén Puig en los jardines de «La Cotorra», volverán a triunfar nuevamente el día 26, en todos los jardines de La Tropical.

Como primer paso para lograr el triunfo, han seleccionado la mejor música para estas clases de fiestas: Cheo Belén Puig y su magnífica orquesta; Belisario López, Antonio María Romeu, Sonora Matancera, Quinteto Tomé y Gloria Matancera.

Seguiremos informando acerca de este magno festival, que llenará una nueva página en el libros de oro de estas dos sociedades.

OMNIBUS DE CAMAGÜEY

(LOS MEJORES DE CUBA)

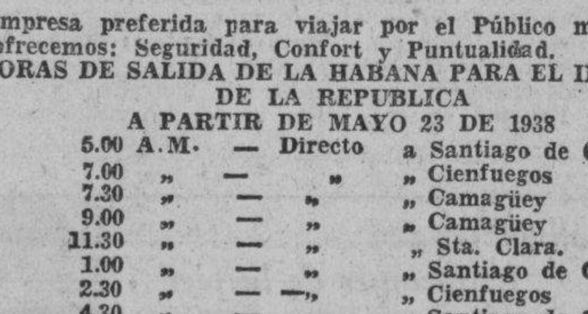

La Empresa preferida para viajar por el Público más selecto al que ofrecemos: Seguridad, Confort y Puntualidad.

HORAS DE SALIDA DE LA HABANA PARA EL INTERIOR DE LA REPUBLICA
A PARTIR DE MAYO 23 DE 1938

5.00 A.M.	—	Directo	a Santiago de Cuba
7.00	"	—	" Cienfuegos
7.30	"	—	" Camagüey
9.00	"	—	" Camagüey
11.30	"	—	" Sta. Clara.
1.00	"	—	" Santiago de Cuba
2.30	"	—	" Cienfuegos
4.30	"	—	" Santiago de Cuba
7.30	"	—	" Santiago de Cuba
9.30	"	—	" Camagüey
11.30	"	—	" Santiago de Cuba
12.00 M	—	"	" Cienfuegos

Viaje por la Empresa que cuenta con una flota integrada totalmente por espléndidos coches «Pullman» equipados con asientos reclinables, montados sobre sólidos chassis marca «Mack» y provistos de Frenos de Aire «Westinghouse».

Servicio de Expreso para paquetería
OMNIBUS DE CAMAGUEY
Paseo de Martí No. 95 — por Zulueta
Teléfonos: M-1715 y M-4838

ES PELIGROSO

descuidar el resfriado

● De veras, el resfriado común y corriente es un mal más serio de lo que generalmente se le considera. Hay personas que prefieren aguantar el resfriado hasta que se les quite por sí sólo. Pero, bien puede suceder que el mal tenga más aguante que la víctima . . . y que, para mal de sus pesares, se convierta en una gripe gravísima o en una pulmonía fulminante. . . .

● Hay que tomar precauciones especiales cuando uno se resfría. Es preferible acostarse, tomar 2 Fenaspirinas con una bebida caliente y abrigarse bien. Si fuere necesario, a las dos o tres horas repítase la dosis.

● Actuando así, se produce una transpiración beneficiosa, se restablece la circulación normal y desaparece el quebranto. En otras palabras, con Fenaspirina puede Ud. cortar pronto el resfriado.

LA ASAMBLEA DE ANOCHE EN EL "CENTRO GALLEGO"

Continuó anoche dentro del mayor entusiasmo la Asamblea de los Apoderados en el Centro Gallego. Presidió, como de costumbre, don Jesús María Bouza, a quien asesoraban los secretarios López, Lorigados y Souto.

En primer término se conoció el informe de la Sección de Cultura, de la que es presidente don Manuel J. Domínguez. Este documento fué impugnado en determinados puntos por el señor Avelino Rego, a quien hizo algunas aclaraciones el citado señor Domínguez. No obstante, aquél insistió en que debe resolverse el problema creado en el plantel y reconocerles a los alumnos el importe de la matrícula que se vieron precisados a no utilizar.

Instantes después hace uso de la palabra el señor Almoina, aprovechando esa oportunidad gran número de los socios allí presentes —alumnos del plantel en su mayoría— para formar un escándalo desmesurado e irrespetuoso. Entonces el señor Presidente de la Asamblea, basándose en el reglamento, rogó a las autoridades desalojasen el local, por cuyo motivo continuaron tranquilamente su labor los mandatarios legales de la sociedad.

El señor Bouza hizo constar ante sus compañeros que muchos socios pretendían burlarse de la Asamblea y del Centro, lo cual no podía permitirse de ninguna manera.

Pasada la tormenta, fué aprobado el informe de la Sección de Cultura, por 30 votos. Los miembros de «Renovación y Defensa» se inhibieron una vez más. Y optaron por abandonar sus escaños los apoderados Almoina, Rodríguez y Picallo.

Luego viene el informe de Bellas Artes, al frente de cuya Sección se halla el señor Juan Costa Marcote. A este respecto hace algunos comentarios Narciso María Rodríguez. El Presidente aclara algunos particulares. El señor José Paredes dedica elogios a la labor realizada. Y finalmente Costa Marcote promete retirar el permiso a un grupo artístico que venía reuniéndose en el plantel.

A la postre, el informe fué aprobado.

Luego Bouza rememora la conducta observada en las dos juntas habidas, por parte de los alumnos y otros asociados, reiterando el propósito firme de la Asamblea de defender al Centro.

Narciso vuelve a hablar acerca del plantel. Menciona encomiásticamente las actividades constructivas de Cayetano García Lago, agregando que los «renovacionistas» se opusieron al voto de censura pedido por algunos, entendiendo que el Presidente no lo merece. Y termina diciendo que el señor García Lago debe tener un gesto, consistente en izar de nuevo en el palacio social y el sanatorio la bandera de la República Española. (El señor Bouza comentó en ese momento que la Comisión Ejecutiva había acertado al tomar el acuerdo de no izarla, para evitar discordias, puesto que en Galicia no existe tal bandera).

Después informa Cayetano: Dice que sentía no poder complacer al señor Narciso María Rodríguez, porque era una determinación tomada por los principales dirigentes de la sociedad, a quienes no quiere desairar. Agregó que el Centro es una prolongación de Galicia y que allí impera el generalísimo Franco. Por ello no hay lógica en que se enarbole la bandera republicana. Considera que la medida tomada es apolítica en absoluto y beneficiosa. Además recuerda que la Comisión Ejecutiva ha realizado gestiones de diversa índole a favor de este o aquel asociado, sin que en ello haya intervenido sectarismo alguno.

Acto seguido el señor Eladio Vázquez Ferro contesta a una alusión de Narciso María Rodríguez en torno a unas entradas distribuidas en el plantel.

El señor José Paredes aludió al asunto de la bandera, comenzando por decir que es republicano de nacimiento. Sin embargo, está de acuerdo con la conducta seguida por la Comisión Ejecutiva, la cual ha querido evitar apasionamientos colectivos.

Le sigue en el uso de la palabra el señor Bargueiras, quien reprochó cálidamente la política seguida respecto a la bandera. Asimismo hizo hincapié en su republicanismo invariable, y termina expresando el criterio de que el Gobierno del Centro debe rectificar.

Se conocieron después los informes de Propaganda, Inmigración, Fomento, Inmuebles y Orden, los que fueron aprobados, tras discusiones animadas, que siempre brindan algún detalle interesante.

Como detalle final, Narciso María Rodríguez pide que en el día de hoy se permita a los asociados concurrir a la Asamblea. El señor Bouza da su asentimiento, agregando que si permanecen tranquilos no habrá problema...

FESTIVAL EN «LA COTORRA»

Un hermoso acto bailable se celebrará el próximo domingo en los pintorescos jardines «La Cotorra», titulado «Zambra cubana». Será amenizado por notables conjuntos musicales.

Por la actividad que le vienen imprimiendo sus organizadores, cabe esperar que resulte un notable éxito; además, los jardines «La Cotorra» vienen siendo preferidos por los elementos bailadores.

ADQUIERE PREPONDERANCIA LA «CULTURAL MONTAÑESA»

Los entusiastas «mozucos» que preside todo el entusiasta Manolo Fernández Ojeda, ya han dado comienzo a su labor en el seno de las colectividades de la capital.

Celebraron junta de directiva en noches pasadas, y en ella se tomaron los siguientes acuerdos:

Se aprobó el acta de la sesión anterior, dándose cuenta también del resultado de las nuevas inscripciones para el mes actual, que alcanzaron la suma de 37, que unidas a las 114 de mayo, alcanzan un total de 151 socios.

Se acordó enviar a los cronistas de Sociedades Españolas de la capital, un voto de gracias por su labor en pro de la sociedad desde su fundación.

Fué nombrada la Comisión de Propaganda que integrarán los señores Manuel Rouco como Presidente, y Quintín Barreneche, Daniel Muñoz, Francisco Rodríguez y José Domínguez Durán.

Se leyeron atentos escritos dándose por enterados de la fundación de esta sociedad y deseándole los mayores éxitos, de la Sociedad Montañesa de Beneficencia Centro Asturiano, Centro Español de Regla, Deportivo P. Fernández, Agrupación Progresista, Estudiantil Cervantes y Club Filatélico de Cuba.

Habiéndose inscripto ya 56 damas y damitas para la organización de un Comité, se comisionó a las señoras de Fernández, de Casas, de Albo, viuda de Valencia, y las señoritas Marín, Casas, Gutiérrez, Muuoz, Fernández, Podadera Ajuria, Valencia, Gómez quienes presididas por el Vicetesorero señor Francisco Rodríguez, procedan a la mayor brevedad a la organización del mismo.

Se tomó el acuerdo de organizar la primer fiesta social el día 2 del próximo mes de julio, a cuyo efecto fueron nombradas todas las comisiones organizadoras de dicho acto.

También se acordó la reorganización del Cuadro de Declamación, para que este junto con la Estudiantina y la Coral haga su presentación al público en una gran fiesta que se celebrará después del acto del día 2 de Julio, probablemente en el mes de agosto. Y después, organizar una magna fiesta en honor de la Patrona de la Montaña, la Bien Aparecida

COMIENZAN LOS EXAMENES EN EL PLANTEL ASTURIANO

El viernes tres de junio finalizó el curso escolar en el plantel «Jovellanos» del «Centro Asturiano» de la Habana, después de nueve meses de constante labor educativa; y ayer, lunes, comenzaron los exámenes de reconocimiento del tercer período escolar, los cuales sirven a la vez para calificar la puntuación general del curso, atendiendo como es natural, al promedio de puntos obtenidos en los tres reconocimientos.

En general y dada la asiduidad con que el alumnado ha venido respondiendo al interés del profesorado en la retención y comprensión de las materias explicadas, se tiene la impresión «a priori» de que las promociones en los respectivos grados de Enseñanza Primaria han de alcanzar un término medio del 80 por ciento, cifra verdaderamente halagadora para la Dirección, profesorado, alumnos, Sección de Instrucción y «Centro Asturiano», pues viene a probar de modo indudable que los méritos y la fama de que goza el plantel «Jovellanos» están fundamentados en realidades probadas por óptimos resultados.

Y el curso finalizó asimismo para las Clases Especiales de Señoritas y para las Escuelas Comerciales Nocturnas, que comenzarán sus exámenes en esta misma semana; todos los exámenes tienen fijado el Tribunal examinador, los días y horas en que se celebrarán en un cuadro colocado en los pasillos del propio «Plantel Jovellanos»

OMNIBUS "LA CUBANA", S.A.

(OFICINA EN LA HABANA)

DRAGONES, 16. TELEFONO A-7166

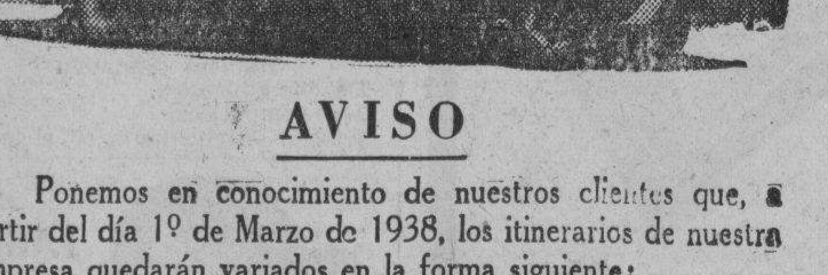

AVISO

Ponemos en conocimiento de nuestros clientes que, a partir del día 1º de Marzo de 1938, los itinerarios de nuestra Empresa quedarán variados en la forma siguiente:

SALIDAS DE LA HABANA:

4.30	A.M.	Hasta	Santiago de Cuba.
7.00	"	"	Holguín.
12.01	P.M.	"	Camagüey.
3.00	"	"	Santiago de Cuba.
6.30	"	"	Santiago de Cuba.
11.00	"	"	Santiago de Cuba.

LLEGADAS A LA HABANA

5.10	A.M.	De	Santiago de Cuba.
8.50	"	"	Santiago de Cuba.
12.30	P.M.	"	Santiago de Cuba.
5.00	"	"	Camagüey.
8.30	"	"	Holguín.
11.30	"	"	Santiago de Cuba.

CUENTOS DEL DIARIO

LA REVELACION

Esta era la quejumbre sempiterna:

—Ay, hijo, que me atragantas...!

El hijo, en este caso, era Falín. Doce años; cara de tuno; ojos de santo, hazañas de gandul... Y todas las hazañas de esta clase: atar botes al rabo de los perros; pegarse con los chiquillos; montar la escuela a cada dos por tres; romper la ropa a cada tres por dos... La última, la siguiente, que fué gorda: irse unas cuantas tardes por el pueblo, preguntando en ciertas casas:

—Ya tomó el chocolate D. Román?

Aquí era D. Román, allí D. Pedro, un poco más allá D. Bonifacio...

—Ahora lo va a tomar, qué le querías...?

Nada! Subir: presentársele... Clavar sus ojos de santo en el pocillo repleto, y esperar la tostada consiguiente...

Y la madre infeliz siempre lo mismo:

—Mira, Falín, que mátesme a disgustos...!

Y Falín como si no...!

La noche en que se supo en la casita la hazaña del chocolate, pasaban las tostadas de cincuenta. Y claro, un disgusto más. Ay, lo que pensaría Don Román, lo que diría Don Pedro, lo que hablaría quizás Don Bonifacio...! Y la madre infeliz vuelta a la suya:

—Has de ser buenu, hijo mío...! Por el amor de Dios, has de ser buenu, que no sé qué te cuesta obedecerme...!

Falín le respondió desde la cama:

—Sí, señora...

Y se durmió.

Y se durmió como un ángel que se hubiera pasado todo el día cantando salmos de paz... Como si hacia las ocho de la noche no se hubiera pegado de sopapos con Manolín el de Encarna y con Gorín el Cazurro, que eran dos tales por cuales que se las iban a pagar muy pronto. Al uno, le rompiera las narices; al otro, le partiera la cabeza. Pero eso, bah...! Total nada...!

—Pa otra vez que los coja, ya verán...

Y se durmió como un ángel.

Por la escalera deslizóse a poco un hombrón extraordinario; alto, forzudo, barbudo, con unos ojos que arrojaban chispas, con una boca que esperaba cebo, con unas uñas que buscaban presa... Toda la oscuridad de la escalera pareció iluminarse de repente y diéronse a crujir todos los tramos como si los clavaran con cuchillos... Falín vió los manejos del hombrón a través de la pared. Las uñas por delante; un saco al hombro; los ojos como dos llamas, paróse ante la puerta unos momentos, y en seguida la abrió de un empujón. Falín quiso gritar, pero no pudo. Daba diente con diente de congoja, y hubo de realizar un gran esfuerzo para saltar de la cama, y meterse en el arca de su madre. El hombrón le cogió, le echó en el saco, hizo de él y del saco una pelota, y los tiró espacio arriba... Falín empezó a caer... siguió cayendo... continuó cayendo... Cuando llegó al abismo, despertó...

Se restregó los ojos con los puños, y miró a todas partes con temor. El sueño del hombrón le fatigaba. Ya lo había padecido varias veces, pero jamás con tanta realidad. Por una media vidriera, entraba de la calle en el cuartito una ráfaga de luna, que devolvió el espíritu a Falín. Quiso dormirse otra vez, para desvanecer la pesadilla, y púsose a mirar a la techumbre. Siempre fijaba los ojos en la tercera viga de la izquierda; siempre al cabo de un momento, parecían encenderse en la pintura unos gusanos de luz; siempre, cuando asomaban los gusanos, cerraba Falín los ojos, llevado por el sueño al paraíso... E iba a cerrar los ojos esta vez con ansias de reposar, cuando advirtió una voz, hueca y sonora, que semejaba gotera que le fuese a caer en el cerebro. Si hablara el hombrón del saco, tendría indudablemente aquella voz. Soltaba las palabras machacadas y como rezumantes de humedad, e íbase destrozando en los sonidos hasta que se agotaba algunas veces en un rumor inquietante. Después de ella otra voz, mansa y humilde:

—Pero, Manuel, por el amor de Dios, que vas despertar al neñu...!

Falín se incorporó súbitamente... Rompiéndose en tonos acres que parecían pincharle como agujas, tornó la voz de gotera a su rezongamiento belicoso:

—Que no me da la gana de ca... si quies que te lo repita...! Y neñu, qué...? Que se despierte qué...?

Y luego, ya diluyéndose:

—Que no me da la gana, ya [te lo he] dicho...!

La voz adolorida aún suplicaba:

—Calla, Manuel, por el amor de Dios...!

Falín hubiera gritado, hubiera dado golpes al tabique, hubiera echado a llorar... Aquella conversación sorprendida a media noche después de la aventura del hombrón, le aclaraba un gran número de cosas. Su padre se emborrachaba... Y la pobreza creciente que se precipitaba encima de ellos, y el andar él mal vestido, y el esconderse su madre para llorar a solas la amargura, y el arrojarle temprano en una habitación independiente... todo se lo explicaba de un solo golpe. Su padre se emborrachaba... La taberna tragaba el jornal... Y era su madre la perpetua víctima, siempre crucificada de silencio, siempre despedazada de abandono, y siempre presta a decirle, cuando le preguntaba por la noche acerca de la ausencia del padre:

—Ay, hijo, está trabajando. Cuesta mucho el gananos la comida...!

Y ahora notaba de pronto que la comida la ganaba ella, con aquel coser interminable que la amarraba a la máquina. Y ahora notaba de pronto que llevaba diez años en contacto con un dolor infinito, sin gurársele nunca...!

Falín se levantó calladamente, se vistió aprisa, se marchó despacio... El diálogo terrible aún continuaba en mayor desacorde cada vez:

—A ti conózcote yo...! A ti [voy] a tenete que arreglar el día que me canse...!

—Bueno, sí, pero no grites...! Que el neñu no se entere de estas cosas...!

El niño salió a la calle sin poder resistir aquella angustia. Todo lo que le ocurría, era otra vez el sueño del hombrón. Le habían metido en un saco; le habían arrojado al aire; le habían hecho caer en un abismo donde se marchitaran para siempre todas sus inocencias infantiles... Salió a la calle y se metió en la noche, fría, lluviosa, de color de luna. Púsose a caminar y a tiritar. Iba de prisa; se fijaba en todo; buscaba ansiosamente los faroles, que echaban sobre la acera un halo de caliente resplandor. En un portal entreabierto descubrió la linterna de un sereno, —alto, membrudo, barbudo—, de chuzo y de capuchón. Volvióse suavemente de puntillas, torció después la cabeza, echó después a correr...

Cuando se fatigó, volvió a su calle, se acurrucó en el quicio de una puerta, y esperó a que amaneciera. El frío traspasábale la carne, el sueño fatigábale los ojos, y la lluvia empapábale la ropa... Durmió un rato; no soñó... Cuando la claridad lenta y difusa, fuese desparramando entre las nubes, Falín se puso al acecho... Cuando dieron las seis salió su padre, —alto, membrudo, barbudo—, que ya entraba a las siete en el taller...

Falín corrió como un loco; subió sus escaleras como un loco... Su madre, ya junto al llar, no acertó a comprender su aparición:

—Pero, hijo mío, qué hiciste...? Cómo saliste así...? De dónde vienes...?

Tras de la noche espantosa, otra vez el dolor, que la envolvía... Le desnudó en su regazo, y le vistió de nuevo, en su regazo... El se dejaba hacer, sin explicarse, guardando su emoción con toda fuerza bajo la oscuridad de su silencio. Ella le colocó cerca del llar, hízole chocolate con tostadas, y con su propia mano le dió una... Falín se la apartó con suavidad.

—Madre, que yo no les quiero... Que ya enjamás les comeré otra vez...!

Y de repente se abrazó con ella, juntando con la de ella su cabeza, soltando de un tirón todas las lágrimas que se le amontonaran en los ojos, dejando que su pecho reventase en sollozos profundísimos... Y entre sollozos y lágrimas, pronunció la promesa de su vida:

—Madre, ya voy a ser buenu... Ya seré buenu para siempre, madre...!

C. CABAL.

GRAN CARRERA HIZO AYER WAR ADMIRAL

NEW YORK, junio 6. AP.—War Admiral, inició desde su última carrera de 1936, retornó hoy a la pista para demostrar que aún mantiene firme la clase que hizo de él el mejor ejemplar de tres años de 1937.

Compitiendo en el handicap inaugural de Aqueduct, War Admiral logró el triunfo en forma espectacular, para superar a su rival más cercano, Snark, por un largo.

RIÑAN Y LESIONES

El vigilante 2722, Justo García, de la Tercera Estación, arrestó a Juan A. González Barrueta, de 42 años, vecino de Obrapía 50 y Cecilio Valdés 20, por haberlos sorprendido cuando Alfonso, de 31 años y de Campanario en la esquina de Industria y Barcelona, reñían y formaban un fuerte escándalo. Ambos fueron asistidos en el primer Centro de Socorro de lesiones leves. A González Barrueta se le ocupó un revólver con seis cápsulas sin disparar, con la correspondiente licencia.

MAX SCHMELING SIGUE BIEN SU TRAINING

NUEVA YORK, (exclusivo).—Los que han ido a Speculator a ver a Max Schmeling entrenándose para su pelea con el campeón Joe Louis declaran que el alemán parece estar aprendiendo el empleo de la mano izquierda.

Schmeling se ha distinguido por la fuerza de su derecha; pero hasta ahora no ha empleado con gracia su puño izquierdo.

Max ha dicho que conoce el extenso estudio que ha hecho Louis desde la última pelea en la táctica a emplear para defenderse contra las derechas de Max, y que se propone emplear la mano izquierda con el objeto de desconcertar a su adversario.

Aunque los billetes para la pelea fueron puestos a la venta en Nueva York desde la semana pasada, todavía no se nota ningún pánico por ir a comprar las cartulinas. Los precios, poco adecuados al actual retroceso económico, llegan hasta 30 dóllars por un ringside.

SE CASARON DOS PRINCIPES AFGANOS EN ROMA

ROMA, junio 6. (Havas).—Hoy se celebró el matrimonio, según el rito afgano, de la princesa Adbeah, hija del ex rey del Afganistán con el príncipe Alimed Ali Waki

M.E.C.D. 2016

Líbrese del estreñimiento

sin arriesgar los efectos de purgantes drásticos

Siéntase saludable, despejado, dinámico

Cuando siente la cabeza pesada y cansado el cuerpo; cuando está desganado, nervioso, sin apetito, no exagere sus preocupaciones hasta enfermarse de veras—ni, con la intención de atenderse, tome tampoco *"cualquier"* purgante, pues podría resultarle más perjudicial que beneficioso.

Lo que usted necesita es simplemente despejar el intestino grueso porque, estando obstruído, entorpece el funcionamiento de todo el organismo. Lo que haría su propio médico, puede hacerlo usted: ayudarse con una preparación vegetal, inofensiva pero eficaz, para eliminar todo desperdicio tóxico. Con tomarse al acostarse dos píldoras de Brandreth, —que son puramente vegetales— usted se levantará muy aliviado. Notará el despertar de nuevas energías, se sentirá en mejor disposición—cumplirá mejor sus tareas—y disfrutará más plenamente las cosas gratas de la vida.

No demore en tomar las Píldoras de Brandreth. Tienen que ser un producto de confianza cuando miles y miles de personas las toman. Es un remedio favorito en la mayoría de los países del mundo. Siempre que sienta la más leve indisposición—pesadez o desgano, o note que le salen barritos o que su piel se marchita, tome Píldoras de Brandreth—y no se preocupe más. Las venden las buenas farmacias. No admita sustitutos.

GUAYABERAS

"Rivón"

COMO A MEDIDA
SE VENDEN EN TODA LA
REPUBLICA.

Una aclaración de la Asociación de Optometristas y Opticos de Cuba

Sr. Director del DIARIO DE LA MARINA.

Hemos leído en la prensa diaria una protesta de los «Optometristas» respecto de los programas de exámenes que ha publicado la Escuela de Optometría anexa a la Facultad de Medicina de la Universidad de la Habana y nos interesa aclarar que esta Asociación es ajena a esa protesta, y ninguno de sus asociados en ella ha intervenido.

Nuestra relación con la Universidad en el problema planteado sobre el derecho de los Optometristas en ejercicio a continuar en sus actividades como tales, se desenvuelve aunque dentro de las normas legales en un plano de absoluta cordialidad con el Sr. Rector de la Universidad y las autoridades de la misma que intervienen en este asunto, y hemos seguido, un camino de estricta legalidad a través de los recursos legales, pero apartado por completo de toda esquivencia o actitud airada.

Esta Asociación confía en el espíritu de justicia del Sr. Rector Ing. José M. Cadenas, del Consejo Universitario y de los componentes de la Escuela de Optometría para que con el elevado criterio con que consideran todos los problemas universitarios resuelvan éste.

Aprovechamos esta oportunidad para significar y hacerlo así público, que esta Asociación no es contraria a la Escuela de Optometría de la Universidad, que lejos de ello han visto con buenos ojos la labor de las Autoridades Universitarias para lograr el más pronto funcionamiento de esa Escuela, y algunos de los componentes de esta Asociación, han donado parte del equipo que dicha Escuela tiene en uso y estamos seguros y así nos complacemos en declararlo que con la colaboración que a todos los nobles empeños Universitarios, imparte el actual Rector Ing. Cadenas, la Escuela de Optometría se afianzará definitivamente.

Nuestra actitud por consiguiente en el conocido problema de los Optometristas, es de serenidad y firmeza en el ejercicio de nuestros derechos, fundados en la confianza que nos inspira el Sr. Rector y las Autoridades Universitarias, pero alejados de todo gesto airado o de estridencia, impropios de quienes como nosotros anhelamos el progreso de nuestra profesión, el éxito de la Escuela de Optometría de la Universidad y el respeto más profundo de nuestros indiscutibles derechos, que bien los hemos ganado en una labor en beneficio de la sociedad cubana que venimos realizando desde hace más de medio siglo.

Rogándole Sr. Director la publicación de estas líneas, quedamos de usted attos. amigos y ss. ss.

Asociación de Optometristas y Opticos de Cuba

Comisión Gestora:

Ubaldo UBEDA.—Luis WALTHERR.—José SUAREZ.

EL CLUB DE LOS LEONES DEDICARA SU SESION DE HOY A LOS BOYS SCOUTS

La sesión de hoy del Club de los Leones estará dedicada al Consejo Nacional de los Boy Scouts de Cuba, y hablarán en ella los señores Néstor Nodarse de Armas y Domingo Tomeu, a más del Secretario General, doctor Arturo Recio Betancourt.

Tendrá este acto como finalidad la divulgación de las bondades de los Boy Scouts (futuros Leones y Rotarios) y lo que necesitan para prosperar en el territorio de la República.

En ausencia del doctor Bernardo Utset y Maciá, Presidente del Consejo Nacional de los Boy Scouts, presidirá la comisión de éstos el señor don Felipe A. Estévanez.

LESIONADA

Francisco Lorenzo y Casal de Reges, de Amargura 7, fué asistido en el primer centro de socorro de lesiones graves, que según manifestó a la Policía de la Primera Estación, se las ocasionó en su domicilio al caer al pavimento cuando ponía unas tejas en el techo.

QUEMADURAS

En el primer Centro de Socorro fué asistido de quemaduras menos graves, el menor Ernesto Ramos Pombo, de 7 años y vecino de Paula 29, que se ocasionó en la lechería situada en Damas y San Isidro, al volcársele encima un jarro de leche hirviente

VIBORENAS

Bodas de Seda

Cuatro años de casados cumplen hoy los jóvenes esposos la bella dama María Luisa Pinelo y el estimado amigo Edelberto Sobrino, en cuyo hogar les sonríe un precioso ángel terrenal, su hijita «Macusa» de dos años de edad.

Presentes los tengo en esta memorable fecha para ellos, y les dedico mi más expresiva enhorabuena.

Los Santos de Hoy

San Pablo obispo, Santos Abencio, Sabiniano y Roberto, con la celebración del décime tercer martes de San Antonio.

Son los días del antiguo convecino señor Pablo Gómez Moreno, padre de las gentilísimas viboreñas señoritas Dinorah y Zoila Gómez Martínez.

Como San Roberto tiene tres fechas de ser la de hoy la del querido «pariente» Roberto Rodríguez Vilaplana, le deseo las mayores felicidades.

Viajeros al Norte

Por la vía aérea han embarcado el sábado los estimados esposos «Nena» Reyes y el doctor Felipe Prieto, que extenderán su viaje hasta Washington.

Con mi saludo de despedida les deseo la más agradable permanencia en esa gran ciudad.

Cumpleaños

Catorce años cumple hoy el precioso capullito Adelita González Cabrera, primogénita de los apreciables esposos señora Dolores Miró y el cumplido amigo Waldo González Casanova.

En «vísperas» ya de los anhelados quince años, calme su impaciencia tan admirada amiguita, y en el que aún le falta le deseo las mayores felicidades, para que a ellos llegue saludable y sonriente.

Sr. José M. Vega Lamar

Lamentablemente no falta la nota de duelo, y esta vez la constituye el fallecimiento de tan apreciable caballero, que en su residencia de San Benigno No. 612, entre Correa y Santa Irene, entregó su alma al Creador con gran resignación cristiana.

A todos sus familiares doy mi más sentido pésame, en particular a su viuda la señora Caridad Morejón y a sus inconsolables hijos Miguel Angel, Herminia, Adriana, Ester y Guillermo Vega Lamar y Morejón, deseando el eterno descanso del alma de ser tan querido e inolvidable.

Por la iglesia de la Santa Cruz

Una vez más recordaré a nuestras familias, genuinamente católicas, que los RR. PP. Pasionistas necesitan de los óbolos de todas, por pequeños que fueren, para las obras de construcción de la iglesia de la Santa Cruz, en Buenaventura y Vista Alegre para que no cesen un solo día.

La única persona autorizada para recogerlos es el querido Hermano Ambrosio, que pasará a sus domicilios previo aviso por teléfono X-1464.

¡Bien merece la iglesia de la Santa Cruz el favor de todos!

Club Nueva Areca

Un gran éxito fué el baile inaugural de este novel Club celebrado en su hermoso local de la Avenida de Pocito y la Calle San Luis edificio que ocupó la Estación de la Policía Nacional, pues asistió, como puede apreciarse por la siguiente relación de figulinas, una concurrencia tan numerosa que sus salones vieronse siempre ocupados por incontables parejas.

Fué amenizado por tres orquestas destacándose «La Llave» de los afamados profesores Sáenz y Pedroso, que desde la terraza hizo las delicias de los incansables bailadores, teniendo que repetir «Devuélveme mi banqueta...»

Mencionaré preferentemente el siguiente grupo de bellas amiguitas:

Lilia Martínez, Elsa Gloria Kriegnoff, Eemelina Giround, Elia Hernández, Marta Cuevas, María Antonia de los Reyes Gavilán, Elvira Márquez, Dulce María Alberto.

Dulce María Díaz, Julieta Martínez Recasens, Carmita y Josefina Suárez Carreño, Gonzalina Fernández Batista, Gloria Lancha, Guillermina García Chapman, Alejandrina Pérez de la Mesa, Nenita Rodríguez Palau, Cuca Rodríguez Milián, Carolita de la Presa, Aida y María Parúas, Sarita García, Ohilda y Mirta Martínez Cartaya, Cachita Blanco, Piedad y Antonieta Alvarez, Pituca de Foronda, Ciria Gorostiza, María y Paulita León, Nona García San Pelayo, Ramona de León, Esther Rodríguez Palau, Olga Cuevas, Lydia Matas Larrañeta, Randa Camejo, Emilia Alvarez, Terita Torres Larrañeta, Margarita Silvestre, Georgina Ibarra, Gloria Diez de Oñate, Margot Royé, María Luisa Machado, Isabel Rodríguez Milián, María García, Dulce María San Pelayo.

Berta López, Gisela Valdés, María Josefa Alonso, Esperanza Vergara, Irma Puentes, María del Pilar Brage, Lilian Sánchez, Ondina G. Mesa, Lydia Márquez, Aurelia Cañas, Clotilde de Grosa, Hilda Montero, Estela Serio, María París Elena Díaz, Alicia, Gracialle y Virginia Corrons, Lina López, Ana Luisa Tejera, Nena Núñez, Olga y Violeta Brito, Zoraida Rojas, María Antonia Jordan, María Luisa Herrera, Juana María Fariñas, Mercedes Sánchez, Rafaela Nodarse, María Antonia de Pedro, Mercy de Soto Corp, Armanda Camejo, María Antonia y Mirta Marrero; Julieta Lechuga; Emma Armenteros; Onelia de Velasco; Zoila Briel; Emma de la Noval; Conchita y Alicia Espinosa; Mirta Ayala; Carmita Garrido; Ponciana Pérez; Josefina García; Georgina Martínez; María Luisa Rodríguez; Isolina y Esther Martínez; Georgina Gutiérrez; Elena González Fernández; Elena Riverón; Rufina Palma; Mary Rodríguez, Carmen González Fernández; Emilia Alvarez; Josefa Molina González; Hilda Verdeja; Nena Foya, Julieta Rodríguez; Conchita Molina; Herminia Alvarez Espinosa; Clara Molina; Aida Iglesias; Hilda Muro; Caridad Pérez; Antolina Portes, Hilda Rodríguez Arango; Rita Muñoz; Candita Marticorena; Dora Rodríguez Olga Romero; Conchita Cueto; Lilia García; Carmen Alvarez; Albertina Huerta; Gloria Patiño; Carmelina Alvarez Manzanedo; Leolpoldina Valdés-Muñoz; Teté y Angélica Abad.

Inés María Hernández; María Acosta, Wanda Gispert; Conchita, Carmelina y Josefina Undabarrena; Amparo y Lydia Nieves; Argelia Suárez Suárez; Elia y Berta López, Lydia Guerra; Georgina Pola; Cuca Campos; María Asunción, María y Angela San Pelayo; Marta Fernández; Cándida Fernández; Angela Meyreles; Ondina y Argelia Castillo, Panchita Barroso; Amalita Marruz, Josefina Villasuso, Zilia Tejeda; Irma Alonso, Estrella Sánchez; Isolina Martínez; Josefina Pereda; Silvia Díaz; Esther Pereda; Nena H. Tovar; Olga Vázquez; Noemí y Margarita Abreu; Elvira Lombana; Caridad Alvarez; Sara del Río; Carola Lombana; María González; Georgina del Río; Aurora Parlá; María del Rosario Barreiro; Graciella Copizo; Carmen Otheguy; Rosario Méndez; María Elena Conde; Sinforosa Krivoclay; Ana Luisa Tejeda; Jorgelina López Suárez; y Edelmira García.

Merece ser felicitada la entusiasta Directiva, la que según se me ha informado propónese celebrar en la presente estación una serie de matinées bailables que tendrán toda la predilección de las anteriores figulinas y... ¡muchas más!

Boda notarial

Ante el Notario doctor Virgilio Sánchez Ocejo, contrajeron nupcias la bella y graciosa señorita Elisa Guerra Alvarez y el caballeroso joven Rodolfo de la Moneda Spínola. Firmaron el pliego de testigos por ella, los señores Raúl Gálvez Bericiartu, Ricardo Castro Ramos y Gustavo Estrada Mora, y por él, el Representante a la Cámara, doctor Néstor Carbonell, el Representante doctor Carlos M. Palma y el doctor Ramón Villarnovo.

Urbano del Castillo.

GUANABACOA AL DIA

El último baile

El pasado sábado escribió el Casino Español una de sus más brillantes páginas, al celebrar una fiesta bailable en honor de la gentil y simpática señorita Aleida Mesa Díaz.

Elegida «Miss Casino» por la sociedad guanabacoense.

De fiesta de esplendor y de belleza puede calificarse la celebrada en los legendarios salones de la casi centenaria institución.

Precioso el adorno, que estuvo a cargo del señor Servilio Ramos que en artística combinación con el jardín «Las Delicias» de los Hermanos Goyanes, hicieron lucir encantadoramente el gran salón de actos del Casino.

A las once de la noche, hizo su entrada elegantemente ataviada Miss Casino, acompaña del señor Valerio Presmanes Pérez, Presidente de la hispana sociedad.

Seguida de su corte de honor, formada por las señoritas Rosita Vázquez, Rosita Soler, Esther Patterson y Angelita Leyva.

Y los jóvenes Ricardo Vera Jr., Alland Rudd, Joaquinito Malg y Joaquín Ballate.

Quienes cruzaron la senda central del salón entre los aplausos de las distinguidas personalidades que asistieron al acto, para llegar al sitial de honor, donde el joven Secretario del Casino Rafael García Iglesias, con elocuentes frases dió la bienvenida a quien como Miss Casino representaba tan gallardamente la belleza de la mujer criolla.

También tuvo frases de elogio para los representantes de la prensa y muy especialmente para los compañeros de «El Mundo» y «El País».

El doctor Oscar de la Vega, Inspector del Distrito Escolar de Guanabacoa hizo la presentación de «Miss Casino», con una bellísima pieza oratoria, haciendo la semblanza de tan sugestiva señorita.

El Casino Español, queriendo congratular aún más a su elegida, le hizo el más fino de los obsequios.

Un precioso cesto de dalias y gladiolos, confeccionado por los floristas de distinción; Los Hermanos Goyanes.

Entre las distinguidas damas que asistieron recordamos a la gentil señora Virginia Cuervo de Presmanes, Amalia Torres de la Vega, Mercedes Onis de Martínez, señora de Ordiz, señora de Lancha, Leocadia Mayo de Fernández, Ana Valdés de Avila, Mercedes de los Santos viuda de Mesa, señora de Falconi, señora Alvarez de Ortega, Adilia Rodríguez de Alvarez, Josefina Alvariño de Iglesias, Luisa Perales de González, Ana Ortega viuda de Suárez, Consuelo Pérez de Nin, Josefina Barroso de Bustabad, señora de Mesa, señora de Rodríguez, señora de Menéndez, Basilisa González de Díaz, señora de Fuentes, y señora de Solar.

Un grupo encantador de señoritas formados por Aida Presmanes Pérez Mercedes y Nena Presmanes Cuervo.

Graciela Rodríguez, Cándida Benza, María del Carmen Arce, Margarita Arce, María Castillo, Lila Rodríguez Hilda Alvarez, Carmen Avila, Altagracia Avila, Odilia Mesa, Pilar y Maruja Falconi, Violeta Ortega, Adelina y Caridad Alvarez, Hila Doval, María Dolores Pérez, Vicenta Sánchez, Antonia Villar, Inés Spinnola, Alicia Mongre, Cecilia Carreras, Rosario Ortega, Josefina Soler, Ernestina Nin, Martica López, Ramona Rodríguez, Herminia Bustabad, María Antonia y Julia Moner, María Espina, Gela Mesa, Aida Menéndez, Martha Hernández, Georgina de la Fuente.

Academia Lancha

El próximo día 17, el Colegio y Academia Lancha, que tantos méritos educacionales tiene contraídos en la sociedad guanabacoense, celebrará su fiesta de fin de curso.

E inaugurará la exposición de trabajos manuales hechos por los alumnos durante el actual curso escolar.

Exposición que durará hasta el día 19 a las diez de la noche en que será clausurada.

En Cojimar

Desde hace varios días encuéntrase residiendo en el aristocrático barrio de Cojimar.

Los esposos doctor Gabriel Cubria Puig y Ana Roselló de Cubria.

Lo que consigno así para conocimiento de sus muchos amigos y a la vez desearles el disfrute de infinitas dichas en tan pintoresco lugar.

Homenaje a Sánchez Arcilla

Hoy se reúne un grupo le distinguidas personalidades del mundo social guanabacoense.

Para acordar rendirle un homenaje de simpatías al siempre distinguido compañero en el periodismo Pepito Sánchez Arcilla, aplaudido comediógrafo y Secretario Particular del Director del DIARIO DE LA MARINA.

La mencionada reunión se llevará a cabo a las ocho y media de esta noche en los salones del Casino Español y de la misma saldrá nombrado el Comité que tendrá a su cargo todo lo concerniente a la organización de este homenaje que promete ser un magno acontecimiento social.

Del cual tendrá al tanto a los lectores de esta sección.

Teatro Carral

Dos interesantes films serán proyectadas en las tandas de hoy del teatro Carral.

«Vida Bohemia» y «Los Pecados de Theodora».

Exámenes

El Conservatorio Mateu, efectuó en horas de la tarde del domingo exámenes entre sus numerosos alumnos.

Formando el tribunal calificador, su directora la elegante señora Esther Mateu de Jiménez Gallo, el Secretario señor Miguel Fernández, las inteligentes profesoras de gran nombradía Renée Zon, Herminia González de D-Beche, y María del Carmen Bardina.

El resultado fué el siguiente:

Sobresalientes por mayoría.

Solfeo y Teoría. ejercicios preliminares.

María Antonia Delgado y Nilda Penabás Muller.

Preparatoria: Celedonio Leygonier.

Piano: Ejercicios preliminares; María Antonia Delgado.

Preparatoria: Celedonio Lefgonier. Sobresalientes por unanimidad.

Solfeo y Teoría: Preparatoria.

Teresita Vila, Aida Cano, Carmen Vélez, América López, Elena Ortega y Zobeida García.

Primer Año: Lidia Zayas Bazán, Yolanda Estrada, Sara Quinta y Julia Anaya.

Piano: Preparatoria; Aidai Cano. Primer año: Yolanda Estrada, Delia Valdés, Aida Cano, Ana Luisa González.

Tercer año: Asunción Fernández y cuarto año, Raquel Aboulafia.

Sobresalientes por aclamación:

Solfeo y Teoría: Preparatoria; Gastón Maya, Natividad Alonso, Francisco Nugue Piedra.

Primer año; Margarita Ruizdíaz y Francisco Nugue Piedra.

Segundo año: María Teresa Torrens, Francisco Nugue Piedra y Juan Antonio Mercadal

Cuarto año; Bertha Velasco y Ana Domínguez Fráile.

Piano: Preparatoria; Teresita Vila, y Francisca Ruizdíaz.

Segundo año: Josefina Bardina.

Cuarto año: María Teresa Torrens, María oJsefa López, eZnaida González y Abilio Díaz Carral.

uinto año; Raquel Salas, Dulce María Barquín y sexto año Soledad Martín.

Sobresaliente por aclamación

Guitarra: Primer año; Julia Anaya.

Mandolina: Preparatoria; Susana Maya, América López y oleida García.

Primer año. oZbeida García.

Se recibieron de profesoras de Solfeo y Teoría las señoritas Bertha Velasco y Ana Domínguez Fráile.

oJsé R. Arango de la Maza.

Señora!

K-LISTO KILOWATT
ofrece sus servicios para el lavado de toda la ropa de su casa

TARIFA:
Un centavo la canasta grande de ropa

GARANTIA:
Rapidez - Higiene Eficiencia

¡CONTRATELO ENSEGUIDA!

Y AHORRARA

DINERO - TIEMPO - ROPA

con tan incomparable lavandero.

HECHOS SON LOS QUE CONVENCEN,

y son ellos los que han determinado la aceptación unánime del moderno sistema de lavar eléctricamente en el hogar cubano,

QUE HACE POSIBLE:

Evitar **contagios con ropas de extraños.** - ***Poder*** **lavar a cualquier hora.** - ***Prolongar*** **la duración de los tejidos.** - ***Lavar*** **de una vez la ropa de toda la semana.** - ***Eliminar*** **todo esfuerzo, por su funcionamiento automático.** - ***Simplificar*** **el problema de la incómoda tendedera y** - ***Economizar*** **considerablemente en el presupuesto de gastos, por su insignificante consumo de corriente.**

Cualquiera de las Lavadoras Eléctricas aquí ilustradas, pagará con creces su costo con los ahorros que proporciona. Solicite una demostración, sin compromiso alguno, de su marca favorita.

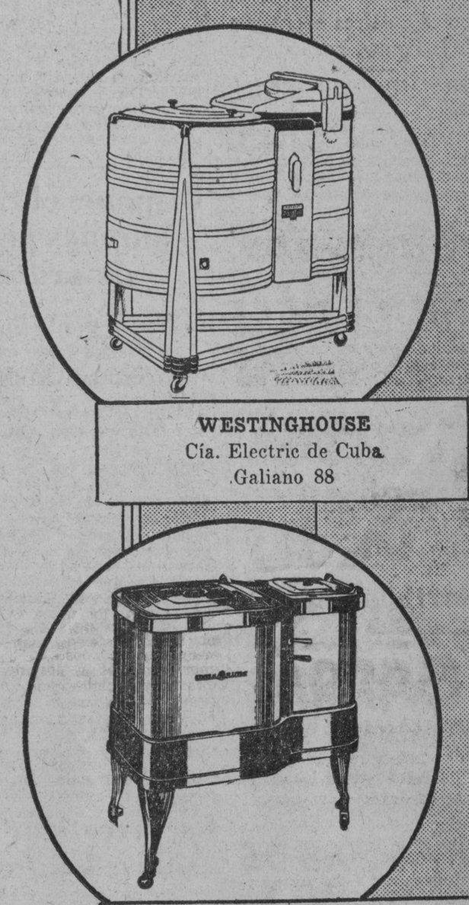

WESTINGHOUSE
Cía. Electric de Cuba
Galiano 88

GENERAL ELECTRIC
General Electric Cubana, S. A
Edif. "La Metropolitana"

Cía. Cubana de Electricidad

A las Ordenes del Público

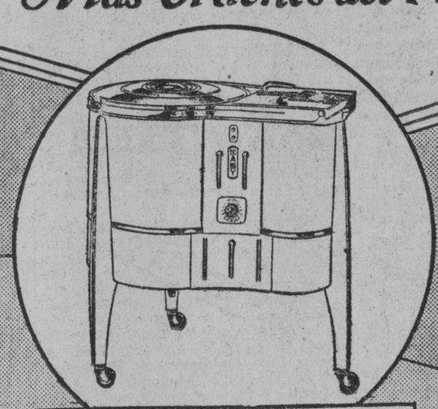

EASY
Cía. Cubana de Electricidad
(en todas sus sucursales)

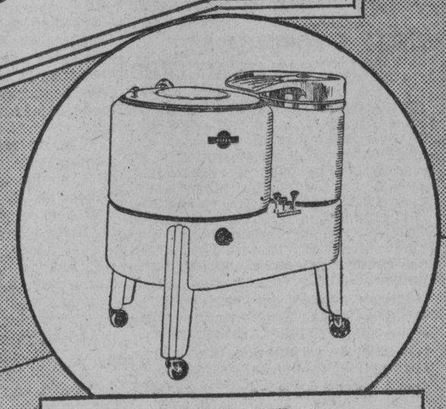

NORGE
Sucs. Casteleiro y Vizoso, S. A.
Lamparilla 4

MONTGOMERY WARD
"Casa Gancedo"
J. del Monte 98 - 100

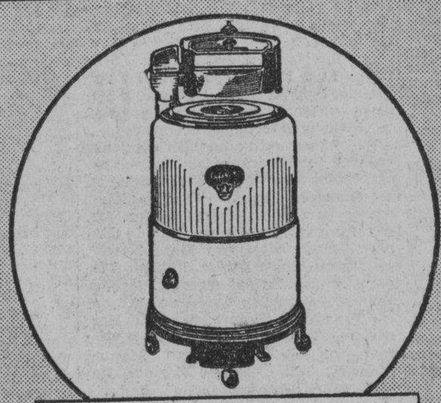

APEX
D. Ruisánchez y Cía
Angeles 13

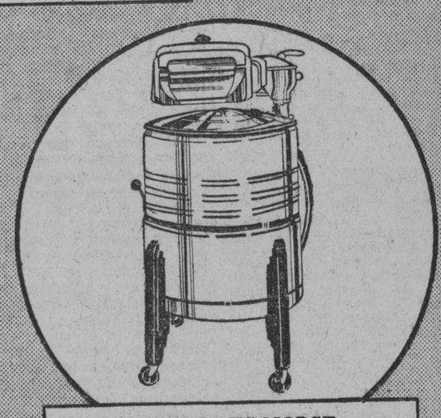

FAIRBANKS-MORSE
Mueblería "El Leader"
Belascoaín 34-75

M.E.C.D. 2016

La exposición del paisajista Domingo Ramos

Mañana miércoles a las cuatro de la tarde, en San Rafael 12, será inaugurada la exposición de obras pictóricas de nuestro máximo paisajista, Domingo Ramos, quien, desde 1930, no nos ofrecía una exhibición de conjunto de su valiosa producción.

Domingo Ramos forma parte del claustro de profesores de «San Alejandro», en donde ha desempeñado sucesivamente varias cátedras, todas con éxito, y durante el último curso, por licencia del catedrático titular de la Clase de Paisajes, Armando Menocal, se hizo cargo de ella con brillantes resultados, mereciendo de los alumnos un homenaje.

Esta tarde será el vernissage, exclusivamente para periodistas y críticos. Treinticutro obras integran la exposición, de los cuales veinticuatro son de Cuba y diez de España—Asturias, Santander, Mallorca y Andalucía— demostrativos de que la retina de Domingo Ramos sabe captar fielmente lo mismo los grises plateados del Norte, que las cálidas luminosidades del Sur.

Y mañana, también a las cuatro, la Casa Borbolla, se verá invadida de un gran público selecto y entusiasta—amigos, admiradores y clientes del artista— que acuden a donde quiera que él exhibe sus obras, seguros de que han deleitarse con los bien elegidos temas, los matices exquisitos y la técnica segura y precisa que son sus características.

Armando Maribona, nuestro compañero de Redacción, tiene a su cargo las palabras de apertura.

Camorera critica a Prieto por sus yerros militares

Y, erigiéndose en estratega, se busca a su vez la crítica, de la Prensa, por indiscreto

BARCELONA, Junio 6. (AP).—Los periódicos publican hoy un discurso pronunciado el sábado por Juan Comorera, líder del partido socialista unificado de Cataluña, en el cual criticó indirectamente al ex-ministro de la Guerra, Indalecio Prieto.

El ex-ministro catalán y líder de la UGT, aunque no menciona a Prieto por su nombre, hizo un análisis de la situación militar y social y dijo que las pérdidas en el frente de Aragón «tuvieron su origen en la mala dirección militar de la guerra y en un equivocado concepto de la política militar», y agregó que la radical transformación que han sufrido las cosas desde entonces es una seguridad que se da al pueblo de que tales errores no volverán a cometerse.

Dijo que la «indescriptible derrota militar» de Aragón se debió a un doble error: el fracaso del ejército en el uso de las victorias de Guadalajara, Pozo Blanco, Brunete y Belchite y el no haber levantado fortificaciones en el frente oriental.

El periódico «El Socialista» recoge las palabras de Comorera y dice que ha cometido una indiscreción.

Mesa presidencial del acto celebrado el sábado último en el Centro de Estudios del Instituto Nacional de Previsión y Reformas Sociales, en el que pronunció una interesante conferencia el jefe de la Misión de Educadores chilenos, doctor Luis Galdámez.

La conferencia pronunciada por el Dr. Luis Galdámez en el Instituto de Previsión y Reformas Sociales

En el Instituto de Previsión y Reformas Sociales se llevó a cabo el sábado último una interesante fiesta cultural con motivo de la clausura de las labores docentes de dicho centro pedagógico y de la conferencia que dictó el doctor Luis Galdámez, jefe de la misión de educadores chilenos que se encuentra actualmente en la Habana en su visita por los países indoamericanos.

Al acto asistieron numerosas y selectas personalidades: miembros del cuerpo diplomático y consular, maestros, periodistas, escritores, estudiantes universitarios, representantes del señor Presidente de la República, del Jefe del Ejército y del Jefe de la Marina. El acto fué presidido por el doctor Diego Vicente Tejera y el excelentísimo señor Ministro de Chile en Cuba señor Emilio Edward Bello.

Dos alumnos del Instituto saludaron a los distinguidos aducadores chilenos e hicieron una cariñosa evocación de la memoria de don Sebastián Gelabert, presidente del Instituto, recientemente fallecido. Luego la señorita Carmina Benguría recitó dos poemas: «Los zapaticos de rosa» de Martí y «La Plegaria de la tierra muerta» de Alfonsina Storni, habiendo sido cálidamente ovacionada. El doctor Pérez Cabrera saludó en nombre de la secretaría de Educación a los pedagogos sudamericanos y ocupó luego la tribuna el eminente doctor Luis Galdámez para dictar su conferencia, en la que enfocó algunos puntos de vista de la pedagogía en el Nuevo Mundo.

Próximamente se llevará a cabo otra interesante conferencia en los salones del Instituto de Previsión y Reformas Sociales, en el Paseo del Prado 66, por el doctor Pérez Acevedo, sobre la Cuestión Constitucional.

HERIDO ANOCHE POR UN OMNIBUS UN JOVEN QUE SE HALLABA EN LA ACERA

En el Primer Centro de Socorro, fué asistido anoche de graves lesiones diseminadas por el cuerpo, Félix Valdés Hernández, de 24 años de edad y vecino de Trocadero, 73, que le produjo, al arrollarlo en Neptuno y Prado, el ómnibus 859, de la ruta 32, que conducía Vicente Magraner Noriega vecino de Pamplona 19, que fué detenido por la policía.

Al prestar declaración el joven Valdés Hernández, aclaró que se encontraba sobre la acera en la esquina de referencia, cuando pasó el ómnibus y lo arrolló, ocasionándole, las lesiones que presenta.

El Capitán Lavista, al mando de la Tercera Estación, que actuó en el hecho, puso el chofer acusado a disposición del Juez de Guardia, doctor Cataneo, cuya autoridad decretó su prisión por todo el tiempo que señala la Ley.

Otro arrollado

Santiago Guerra Suárez, de 11 años de edad y vecino de Gervasio 42, sufrió anoche lesiones de carácter grave, al ser arrollado casualmente frente a la casa Gervasio 42, por el camión 74379, que guiaba Antonio Rico Reyes, vecino de Lamparilla 4, que fué detenido y más tarde puesto en libertad.

Dispone el Secretario del Interior amplias pesquisas de una alteración de orden en la Playa de Santa Fe

El Alcalde de El Cobre solicita que él en este departamento intervenga para que la Compañía suministradora de la luz extienda la electricidad al Hospital Antituberculoso local

El doctor Rafael Santos Jiménez, Secretario de Gobernación, ha dispuesto se lleve a cabo una amplia investigación sobre los sucesos desarrollados en la tarde del pasado domingo en la playa de Santa Fe, donde se produjo una fuerte alteración del orden que no tuvo mayor consecuencia por la intervención de la fuerza pública. Parece, por los datos que obran en Gobernación, que se suscitó una situación tirante entre los miembros de la Asociación de Propietarios y Vecinos de allí y la empresa que explota el Casino de ese playa, que está realizando diversas obras de hermoseamiento, habiendo informado el alcalde, señor Godínez, del término de Bauta, donde está enclavada la repetida playa, que los propiearios y vecinos aludidos le presentaron una solicitud para colocar carteles en distintos lugares en contra de los intereses de la empresa referida, que se opuso a ello protestando enérgicamente los peticionarios, que se lanzaron en manifestación, provocándose el incidente a que puso término la fuerza pública, como ya decimos.

Que se amplíe el alumbrado.

El Alcalde municipal de El Cobre, señor Falcón, se dirigió a la Secretaría de Gobernación en solicitud de que este centro interceda para que la Compañía Cubana de Electricidad aumente el tendido del servicio de alumbrado que presta para que pueda llegar hasta el hospital antituberculoso, que se halla a dos kilómetros de la población.

La cárcel y el vivac de Santiago de Cuba

Informó a Gobernación la Logia Oriente, de Santiago de Cuba, que el alcalde municipal resolvió favorablemente la solicitud que hiciera dicha institución para el mejoramiento de la cárcel y vivac municipal de allí.

Y Mario Boffill, de la misma capital oriental, denunció que se permite el juego ilícito en varios términos de la región, habiendo dispuesto el señor Santos Jiménez que se investiguen los hechos.

Fuga de un recluso

El alcaide de la cárcel de Guantánamo participó a Gobernación que el penado Celestino Argudín se fugó al ser trasladado a la Audiencia, practicándose pesquisas para capturarlo.

Recursos con lugar.

La Comisión del Servicio Civil ha declarado con lugar los recursos de los siguientes empleados dejados cesantes, cuya reposición ordena:

José C. Laguardia Avila, Braulio Díaz Carvajal, Heriberto Madrigal Ramírez, Samuel Pérez Valles, Ortelio Alvarez, Manuel Gil Hernández, Higinio Gómez Martínez, Ramón Cao Suárez, Ramón Vera Cruz, Heraclio López Callejas, Eduardo González Rodríguez, José Ramón Pino León, Luis Mir Beato, Germán Armando Pavoni, Rafael González Lidiano y María Nespereira Amargó.

Ultimas libertadas decretadas.

Por haber extinguido las condenas que les fueron impuestas fueron excarcelados ayer: Cándido Bardesquiere González, Emilio Mendive Díaz, reo de parricidio; Miguel Alfaro, Angel Jimínez Hernández, Ramón Donato Mena, Alejandro Mesa Naranjo, Javier Alfaro Peláez, Patricio Mederos Rojas, Rafael Gómez Palacios, Rolando González Quintero, Desiderio Fernández Gómez, Eduardo Hernández Hernández, Ceferino Rivero Marrero, José Llin, Juan Manuel Monzón, Julián López, Enrique Reyes Núñez, Zenón Ortiz, Quintín Arrebato, Alberto Díaz Hernández, José Daniel, José Flores Valdés, Raúl Santana González, Ramón Valdés González, Benito Romero Martínez, Andrés Zulueta, Armando Socarrás Rivero, por homicidio; Miguel Recode Ramos, Miguel Quintana Amarales, Merardo Díaz Mazorra, Jorge Rit, José Guerra Díaz, Juan M. Argilagos, Erasmo Toledo, Emilio Pupo, Rigoberto Céspedes, José Torres, Enrique Travieso González, Gumersindo Fernández García, Nivaldo Cotilla Berenguer, Gregorio Reyes Agramonte, Antonio Fernández y Edelmira Martínez.

MISIONERAS RECONSTRUCTIVAS

La señorita María J. González ha presentado en el Gobierno Provincial, a los efectos de la vigente ley de Asociaciones, el reglamento por el cual habrá de regirse la sociedad denominada «Misioneros del Plan de Reconstrucción Nacional».

Esta sociedad tiene por objeto aportar el esfuerzo decidido de la mujer cubana, en favor de todo aquéllo que tienda a engrandecer a nuestra nacionalidad. También serán cooperadores del Plan Trienal que impulsa el Coronel Batista, Jefe del Ejército Constitucional.

SE BURLO DE UN POLICIA

El vigilante Pedro Ortoño, de la policía de Marianao, detuvo a Concepción Cortiña Valdés, de 28 años y vecina de San Juan 5, por haberlo vejado al requerir a su padre Agustín Cortiña Valdés, por interrumpirle el paso en uno de los pasillos de la Plaza del Mercado, con una mesa de vender refrescos.

Los artistas cubanos que presentaron obras en la "Exposición de Sevilla" han solicitado que se las devuelvan

Visitaron al Canciller Remos con ese fin. Les prometió el Secretario que sería firmado un decreto situando fondos para traerlas a Cuba. Hace 9 años que están en esa ciudad

En la mañana de ayer visitaron al doctor Juan J. Remos, secretario de Estado, los comisionados del Gobierno de Cuba en la Exposición Iberoamericana de Sevilla, señores coronel Enrique Quiñones, Julián Martínez Castells y Leandro Robainas, acompañados de los artistas que enviaron cuadros y esculturas a aquel gran concurso.

Fueron recibidos sin demora por el secretario, quien saludó a cada uno con muestras de amistad y simpatía. Seguidamente, el coronel Quiñones leyó una exposición de los esfuerzos realizados ante los sucesivos gobiernos para obtener fondos con qué devolver a Cuba cuanto se exhibió en Sevilla. Subrayó que es urgente devolver a los pintores y escultores sus obras, que se encuentra actualmente almacenadas en puertos españoles. «Y, como usted, desde hace ocho años, es el primer secretario de Estado que ha sabido comprender lo delicado de este asunto, es por lo que los pintores y escultores, conjuntamente con los comisionados que estuvieron al frente del Pabellón de Cuba, venimos a agradecerle personalmente su patriótico interés».

El doctor Remos contestó con frases muy oportunas, manifestando que el parte de las funciones inherentes a su cargo, más o menos transitorio, se siente artista, y, por lo tanto, compañero de los presentes, aun cuando con gran modestia afirmó carecer de la habilidad mecánica para expresar sus ideas y fantasías. Terminando que comprendía todos los aspectos de la situación, por lo que ha puesto a la firma del honorable señor Presidente de la República un Decreto para que se sitúen los fondos necesarios. «Al tener el gusto de dar esta noticia a los artistas agradezco infinitamente la visita y las frases que, en nombre de todos, el coronel Quiñones me ha tributado».

Seguidamente el pintor Valderrama, en nombre de todos sus compañeros pintores y escultores, hizo saber al doctor Remos que éstos habían acordado dedicarle un pergamino con la firma de cuantos expusieron en Sevilla, como un recuerdo de su gratitud por su bello gesto de resolver este viejo problema.

Acudieron a cumplimentar y a agradecer al doctor Remos sus gestiones, los siguientes artistas:

Leopoldo Romañach, Antonio Sánchez Araujo, Hipólito Canal, Elia Porro viuda de Mora, Rafael Blanco, Domingo Ramos, Rosario Cuervo Sánchez, Teodoro Ramos Blanco, Armando Maribona, Guillermo Menencier, Ernesto Navarro, Ramón Loy, Eugenio G. Olivera, Agustín Rodríguez Valdés, Gerardo Tejedor, Antonio Rodríguez Morey, Juan Emilio Hernández Giró, Benito Paredes, Adriano Baxter, Adriana Billini, Blanca González Simo, Concepción Ferrán, Enrique J. Crucet, doctora María Capdevila, doctor Esteban Valderrama, Víctor Aguiar, Esteban Betancourt y Enrique Caravia, ausente, que se hizo representar.

Saludan al subsecretario

Una vez finalizada la entrevista de los pintores y escultores con el canciller Remos, los artistas pasaron a visitar al subsecretario de Estado, doctor Miguel Angel Campa, de quien todos son amigos personales.

El doctor Campa tuvo las mayores deferencias para la valiosa representación artística que visitara ayer la Cancillería, significándoles que el hecho de que la recuperación de los cuadros que se encuentran en Sevilla, esté a cargo del canciller Remos es, de por sí, una garantía de éxito.

Los visitantes salieron de la Cancillería muy complacidos de todas las atenciones recibidas, sin olvido de los comisionados de Cuba en Sevilla, señores Quiñones, Martínez Castells y Robaina, que han pospuesto la gestión del cobro de los haberes que se les debe desde entonces, en favor de la petición de los pintores y escultores.

La investigación sobre los "raids" aéreos en España

Los Estados Unidos no van a intervenir en el asunto, pero tendrán un observador

SUECIA Y NORUEGA SE MUESTRAN DE ACUERDO

WASHINGTON junio 6 (AP).—El Secretario de Estado Hull dijo hoy que está examinando todas las fases de la proposición británica a los Estados Unidos para que participen en una investigación internacional de los bombardeos aéreos en España.

La proposición fué comunicada al Departamento de Estado por el Embajador inglés Sir Ronald Lindsay en una entrevista con el subsecretario Sumner Welles.

Lindsay sugirió que este gobierno acceda a estar representado en un comité internacional investigador.

Después de estudiar la proposición, los funcionarios del departamento de Estado pedirán a la Gran Bretaña nuevos detalles.

Mientras el secretario Hull conferenciaba con sus jefes divisionales acerca de la proposición inglesa, llegaban noticias acerca de las nuevos bombardeos de Cantón por los japoneses.

Los representantes de la prensa preguntaron al secretario si, en vista de los continuos bombardeos, se proponía adoptar alguna medida fuera de la declaración que hizo el viernes el subsecretario Welles denunciando los ataques aéreos a las poblaciones civiles.

Hull declaró que por el momento no tenía nada pensado.

Las invitaciones que con anterioridad hicieron Francia y la Gran Bretaña para que los Estados Unidos se sumaran a investigaciones de índole análoga a la presente no fueron aceptadas por el gobierno de Washington.

Aunque el gobierno americano no ha contestado en esta ocasión tan rápidamente como en las anteriores, prevalece la creencia de que el gobierno no desea intervenir tan directamente en los asuntos europeos.

Muchos diplomáticos se inclinan a creer que el goberno americano se limitará a agregar un observador militar a la comisión internacional después que la Gran Bretaña la haya creado.

Noruega se muestra inclinada al plan inglés

OSLO, junio 6 (AP).—En los círculos oficiales se dique que el gobierno se muestra favorablemente inclinado al plan de la Gran Bretaña para la formación de una comisión internacional que investigue los bombardeos de las ciudades españolas.

Suecia acepta en principio la idea inglesa de investigar los bombardeos aéreos en España.

ESTOCOLMO, junio 6 (AP).—Suecia aceptó esta noche en principio una invitación británica sugiriendo la creación de una comisión internacional que investigue si los bombardeos españoles estaban dirigidos contra objetivos militares.

El ministro de Estado Richard Sandler dijo que una respuesta favorable se ha entregado ya a la Gran Bretaña, la cual se ha acercado con la misma proposición a los Estados Unidos, Francia y Noruega.

Es propósito de los ingleses enviar una comisión neutral a España para estudiar el problema de los raids aéreos.

La Misión Cultural Chilena agasajada en una recepción

El Dr. Chacón y Calvo explicó la trascendencia de ese acto. Conferencia del Dr. Galdámez

La Misión Cultural chilena, integrada por los ilustres profesores Dr. Luis Galdámez, Decano de la Facultad de Filosofía de la Universidad de Chile, quien la preside; Dr. Oscar Bustos y Dr. César Bunster, fué recibida ayer por el Seminario de Investigaciones Históricas, en una sesión solemne que tuvo por severo marco, el anfiteatro de la Academia de Ciencias.

Asistió un público selectísimo: profesores de la Universidad y del Instituto, representaciones del Cuerpo Diplomático, funcionarios de la Secretaría de Estado y Educación, etc.

Ocuparon el estrado presidencial, el doctor José A. Presno Presidente de la Academia; el Excmo. señor Ministro de Chile, E. Edwards Bello; el doctor Luis Galdámez, el Presidente de la Academia Nacional de Artes y Letras y los doctores Vitier y Chacón y Calvo, Director de Cultura este último.

El doctor Chacón y Calvo explicó —con su acostumbrado acierto—la trascendencia de esta Misión Cultural, que ha laborado de manera fecunda en Costa Rica y en Santo Domingo, donde ha reorganizado la enseñanza secundaria. Expuso que estos profesores, como el personaje del viejo romance que podía decir: «Mis arreos son las armas—mi dormir el pelear», han laborado de tal suerte en sus breves días cubanos, que los mismos se traducen en múltiples conferencias, estudios y disertaciones. Tuvo frases de cálido elogio para esta labor, que viene a afirmar la auténtica cultura americana.

El doctor Galdámez, eminente historiador y educador chileno, tuvo a su cargo la conferencia central de la sesión. Fué un estudio crítico ponderado, sagaz, animadísimo, de la obra del famoso autor de la América don José Victoriano Lastarria, uno de los forjadores de la conciencia de la americanidad. El admirable bosquejo crítico del autor de «La Historia Constitucional de Chile» verá la luz en un número próximo de la «Revista Cubana».

La selecta y numerosa concurrencia tributó al doctor Galdámez una cerrada ovación cuando terminó de pronunciar su magistral conferencia.

Finalmente, el doctor Medardo Vitier—que viene ofreciendo en el Seminario su brillante curso sobre «Las Doctrinas Filosóficas en Cuba»—ofreció un apunte, así lo calificó el joven maestro, que fué un sorprendente paralelo entre las corrientes ideológicas predominantes en Chile y en Cuba en la década de 1840 a 1850.

La jornada de ayer en el Seminario de Investigaciones Históricas fué una gran afirmación de la solidaridad espiritual de nuestra América.

AMENAZAS

José López Vitos, de la finca «San Joquín», denunció en la Décima Cuarta Estación, que San Martín Mora, vecino de la finca «Santa Rosa», lo amenazó con darle muerte sin motivo para ello

Se recibe en Cuba una relación muy completa de la numeraciou de todos los billetes pagados por un rescate

Son los entregados por el padre del niño James Bayley, de la Florida, a los secuestradores. El pequeño a pesar de ello no ha sido devuelto. Todo ciudadano debe cooperar

El secuestro y aparente asesinato del niño James Bailey Cash, ocurrido recientemente en los Estados Unidos, ha conmovido la opinión del mundo entero. Tiene este nuevo caso gran similitud con el del hijo del as de la aviación, coronel Lindbergh.

Los padres del infeliz niño pagaron el rescate pedido para salvar la vida de su hijito, hasta la cantidad de $10,000, pero los plagiarios no han devuelto la criatura y se supone, con bastante fundamento, que ésta haya sido muerta.

Todas las fuerzas policíacas de la Unión se han puesto en movimiento para llegar a la captura y castigo de los culpables. Actualmente, por el número de serie de los billetes de $5, $10 y $20 entregados, se trata de encontrar a los criminales. El doctor Francisco Fernández Espinosa, (hijo del fallecido doctor Panchito María Fernández), joven abogado que se encuentra ahora en la Habana, recibió en la mañana de ayer, del Fiscal del Estado de la Florida, señor G. A. Worley, una relación de los billetes referidos para que se conozcan en nuestra capital. El doctor Fernández Espinosa se puso en contacto, en seguida, con el comandante Pedro Tandrón, de la Sección de Investigaciones, entregándole un documento que, traducido del inglés, dice:

«J. Edgar Hoover, Jefe del Buró Federal de Investigaciones, de Washington, ha notificado que la mayoría de los billetes de banco que integraron la cantidad del rescate, ($10,000) que fué pagado en la ciudad de Princeton, Florida, para salvar la vida del niño Jabes Bailey Cash, (que no ha sido devuelto a sus padres) son de la Reserva Federal y emitidos por el Federal Reserve Bank, de Atlanta, como lo denota la inicial «F» que precede a los números de las correspondientes series. También formaron parte del rescate certificados-plata de $5, emitidos por la Tesorería de los Estados Unidos.

Cuatro de los billetes de $50 son del Federal Reserve Banñ de New York, y llevan antepuestas al número de la serie la inicial «B»; otro de los billetes de la misma cantidad lleva el prefijo «E», por ser del Federal Reserve Bank de Richmond, Virginia».

La **lista completa** de los billetes circulados es la que damos a continuación:

$10 FEDERAL RESERVE NOTES

FOOO—45441*; FO—3790417—A
FO—5002473—A; FO—5651533—A
FO—6269499—A; FO—6993753—A
FD—7250237—A; FOOO—48316*
FO—3807258—A; FO—5046648—A
FO—5658076—A; FO—633616—A;
FO—6994624—A; FO—7269484—A
FOOO—55284*; FO—3815177—A;
FO—5062811—A; FO—567724—A;
FO—6334298—A; FO—6996657—A;
FO—7272149—A; FOO—135733-A;
FO—3862301—A; FO—5068303—A;
FO—569950—A; FO—6348606—A;
FO—699836—A; FO—7274402—A;
FOO—192846—A; FO—3868032-A;
FO—5071353—A; FO—5711265—A;
FO—6352507—A; FO—7000208—A;
FO—7274570—A; FOO—533430-A;
FO—3905765—A; FO—5072263—A;
FO—5714873—A; FO—6352977—A;
FO—7000725—A; FO—7274728—A;
FOO—551342—A; FO—4006520-A;
FO—5073895—A; FO—5723353—A;
FO—6356139—A; FO—7001029—A;
FO—7275286—A; FOO—557526-A;
FO—4016631—A; FO—5076300—A;
FO—5729069—A; FO—6356432—A;
FO—7005717—A; FO—7275663—A;
FOO—641762—A; FO—4127949-A;
FO—5081525—A; FO—5731955—A;
FO—6356522—A; FO—7007056—A;
FO—7276109—A; FOO—698919-A;
FO—4151302—A; FO—5102086—A;
FO5735183—A; FO—6358023—A;
FO—7015296—A; FO—727983—A;
FOO—715552—A; FO—4158789—A;
FO—5115029—A; FO5741185—A;
FO—6360476—A; FO—7018943—A;
FO—7278331—A; FOO—755192-A;
FO—4169642—A; FO—5124881—A;
FO—5779013—A; FO—6360702—A;
FO—7019362—A; FO—7280430—A;
FOO—802209—A; FO—4190756—A;
FO—5138124—A; FO5843461—A;
FO—6360824—A; FO—7023281—A;
FO—7280545—A; FOO—836019—A;
FO—4199004—A; FO—515700—A;
FO—5847047—A; FO—6362803—A;
FO—7024530—A; FO—7280659—A;
FOO—971537—A; FO—4200236-A;
FO—5161403—A; FO—5858418—A;
FO—6365058—A; FO—7075540—A;
FO—7281281—A; FO—1030349—A;
FO—4200588—A; FO—5163200—A;
FO—5858819—A; FO—6365950—A;
FO—7091155—A; FO—7282192—A;
FO—1267478—A; FO—4201318—A;
FO—5175437—A; FO—5859590—A;
FO—6370195—A; FO—7113128—A;
FO—7282885—A; FO—12293731-A;
FO—4202913—A; FO—5196268—A;
FO—5862285—A; FO—6370694—A;
FO—7113443—A; FO—7283072—A;
FO—1534568—A; FO—4204264—A;
FO—5208850—A; FO—5866971—A;
FO—6371140—A; FO—7115830—A;
FO—7283947—A; FO—1571631—A;
FO—4247419—A; FO—5257045—A;
FO—5867914—A; FO—6372248—A;
FO—7116329—A; FO—7284568—A;
FO—1595153—A; FO—4300275—A;
FO—525788—A; FO—5870224—A;
FO—637289—A; FO—7117473—A;
FO7287213—A; FO—1623202—A;
FO—4351392—A; FO—5303101—A;
FO—5875906—A; FO—6373352—A;
FO—7118683—A; FO—7288661—A;
FO—1767087—A; FO—4383432—A;
FO—5317497—A; FO—5885002—A;
FO—6375992—A; FO—7120124—A;
FO—7302589—A; FO—1771552—A;
FO—4400245—A; FO—5342948—A;
FO—5888408—A; FO—6377507—A;
FO—7121120—A; FO—7309226—A;
FO—1799844—A; FO—4492812—A;
FO—5350252—A; FO—5888645—A;
FO—6377633—A; FO—7124018—A;
FO—7580472—A; FO—1832698—A;
FO—4499507—A; FO—5353844—A;
FO—5889860—A; FO—6384049—A;
FO—7124180—A; FO—7613830—A;
FO—1921215—A; FO—4526194—A;
FO—5353915—A; FO—5890927—A;
FO—6426899—A; FO—7124902—A;
FO—7613859—A; FO—2147598—A;
FO—4563841—A; FO—5354623—A;
FO—5895599—A; FO—6448905—A;
FO—7126245—A; FO—7614422—A;
FO—2165328—A; FO—4574263—A;
FO—5364973—A; FO—5896827—A;
FO—6453030—A; FO—7126698—A;
FO—7616112—A; FO—2243874—A;
FO—4582640—A; FO—5376597—A;
FO—5947616—A; FO—6488407—A;
FO—7127177—A; FO—7616174—A;
FO—2366790—A; FO—4589386—A;
FO—5398416—A; FO5389174—A;
FO—6493074—A; FO—7127549—A;
FO—7617282—A; FO—2435097—A;
FO—4603325—A; FO—5411821—A;
FO—6044337—A; FO—6493657—A;
FO7127943—A; FO—7617477—A;
FO—2599054—A; FO—4637429—A;
FO—5422223—A; FO—6047544—A;
FO—6506118—A; FO—7128104—A;
FO—7618961—A; FO—2599056—A;
FO—4656818—A; FO—5428858—A;
FO—6056922—A; FO—6527905—A;
FO7128400—A; FO—7621423—A;
FO—2777509—A; FO—4674202—A;
FO—5443393—A; FO—6057571—A;
FO—6654277—A; FO—7135727—A;
FO—7622320—A; FO—2780069—A;
FO—4720636—A; FO—5450359—A;
FO—6059777—A; FO—6657340—A;
FO—7133955—A; FO—7622834—A;
FO—2861605—A; FO—4725672—A;
FO—5450698—A; FO—6060926—A;
FO—6671961—A; FO—7134036—A;
FO—7623336—A; FO—2910403—A;
FO—4793363—A; FO—5453447—A;
FO—6061179—A; FO—6708312—A;
FO—7134133—A; FO—7624583—A;
FO—3112749—A; FO—4858389—A;
FO—5463155—A; FO—6063204—A;
FO—6746433—A; FO—7134317—A;
FO—7624972—A; FO—3123423—A;
FO—4879310—A; FO—5471696—A;
FO—6064361—A; FO—6064361—A;
FO—6862743—A; FO—7134838—A;
FO—7625641—A; FO—3187129—A;
FO—4885980—A; FO—5471823—A;
FO—6066187—A; FO—6868354—A;
FO—7135060—A; FO—7626130—A;
FO—3247916—A; FO—4887053—A;
FO—5599250—A; FO—6067796—A;
FO—6868547—A; FO—7135184—A;
FO—7628211—A; FO—3340761—A;
FO—4981426—A; FO—5599484—A;
FO—6069279—A; FO—6873717—A;
FO—7135754—A; FO—7628656—A;
FO—3377437—A; FO—4993693—A;
FO—5601578—A; FO—6087197—A;
FO—6934383—A; FO—7138891—A;
FO—7628876—A; FO—3426746—A;
FO—4999357—A; FO—5605178—A;
FO—6089495—A; FO—6976798—A;
FO—7141494—A; FO—7628907—A;
FO—3478274—A; FO—5007328—A;
FO—5605529—A; FO—6095336—A;
FO—6986370—A; FO—7142012—A;
FO—7629112—A; FO—3488009—A;
FO—5015692—A; FO5606104—A;
FO—6116141—A; FO—6987341—A;
FO—7147116—A; FO—7630948—A;
FO—3543326—A; FO—5020422—A;
FO—5617008—A; FO—6147376—A;
FO—6989837—A; FO—7147144—A;
FO—7633071—A; FO—3652118—A;
FO—5020484—A; FO—5637998—A;
FO—6162541—A; FO—6990064—A;
FO7186580—A; FO—7636399—A;
FO—3687491—A; FO5023418—A;
FO—5646703—A; FO—6214866—A;
FO—6990314—A; FO—7217917—A;
FO—7638341—A.

FO7638431A FO7638729A FO7674400A
FO7687384A FO7700578A FO7701175A
FO7703075A FO7703745A FO7704458A
FO7705272A FO7707690A FO7708175A
FO7708491A FO7708509A FO7708799A
FO7710203A FO7711790A FO7716320A
FO7716803A RO7719028A FO7719152A
FO7720074A FO7720722A FO7721873A
FO7722207A FO7724358A FO7724652A
FO7724698A FO7724881A FO7725472A
FO7727124A FO7728259A FO7728902A
FO7729851A FO7732566A FO7834310A
FO7834506A FO7835753A FO7836863A
FO7838850A FO7839554A FO7843168A
FO7843914A FO7844479A FO7844623A
FO7848319A FO7849727A FO7849980A
FO7850211A FO7851677A FO7851856A
FO7854156A FO7855422A FO7857872A
FO7859354A FO7859538A FO7859919A
FO7860041A FO7860502A FO7861867A
FO7863882A FO1864996A FO7937523A
FO7939785A FO7941954A FO7942961A
FO7943586A FO7943706A FO7945260A
FO7946424A FO7947023A FO7948840A
FO7950577A FO7951194A FO7952030A
FO7952782A FO7952885A FO7953952A
FO7954718A FO7956916A FO7957322A
FO7957824A FO7957838A FO7958196A
FO7958354A FO7958473A FO7959984A
FO7964383A FO7964609A FO7964615A
FO7965025A FO7965187A FO7965216A
FO7965276A FO7965981A FO7966052A
FO7966126A FO7966027A FO7966128A
FO7966399A FO7966440A FO7966615A
FO7966619A FO7966620A FO7966998A
FO7967318A FO7967698A FO7968142A
FO7968510A FO7968511A FO7968708A
FO7968829A FO7969322A FO7969361A
FO7971287A FO7971596A FO7975253A
FO7976092A FO7976438A FO7976991A
FO7977213A FO7977445A FO7977446A
FO7977608A FO7977709A FO7977733A
FO7978283A FO7979084A FO7979568A
FO7979711A FO7979829A FO7980885A
FO7982924A FO7984281A FO7984850A
FO7987989A FO7990753A FO7990817A
FO7991817A FO7992736A FO7992821A
FO7998734A FO7999029A FO7999332A
FO8002838A F 11367586A F 12617570A
F 13133408A F 13453831A F 14306655A

FEDERAL RESERVE NOTES $5.00

D00520458; D17222171A; D37269273A;
D37269273A; D43511068A; D00754948A;
D43269843A; D00860931A; D19413575A;
D18840676A; D31140938A; D37269796A;
C31659183A; D37272683A; D43306874A;
D00935634A; D20926999A; C31746374A;
D37285221A; D43353455A; D00983940A;
C21039822A; D31748470A; D37297697A;
D43388285A; A02253317A; C21363815A;
C31999087A; D37300741A; C43695359A;
C02920622A; D21599571A; D32190924A;
D37305035A; D44124818A; C03392595A;
C21617543A; D32566055A; D37305087A;
D443330218A; O3446284A; D21714824A;
D32733252A; D37309551A; C44996375A;
03577701A; D22425091A; D33447965A;
D37317551A; C45630646A; 03633141A;
D22794395A; D33465097A; D37317930A;
D46176430A; D05301762A; D22801355A;
D33478072A; D37331596A; D46178513A;
D05834693A; D22958461A; D37331717A;
D46181843A; D06130558A; D24509220A;
D33501852A; D37334970A; D46570151A;
D0614920A; D24737214A; D33508364A;
D37341262A; D46590910A; B06772882A;
D24750490A; D33515547A; D37341943A;
D17333930A; D06840002A; D24755029A;
D33518500A; D37346857A; D47735571A;
D06891670A; D24766489A; D33520140A;
D37353972A; C47792986A; D07903830A;
D26254580A; D33537476A; D37367635A;
C48372489A; C07959576A; C26487337A;
D34287230A; C37806398A; C48380383A;
C09301319A; D26727433A; D38749885A;
D48558100A; D09769370A; D27130356A;
D34946263A; D39419089A; D48915723A;
D09839160A; D27503170A; D35141979A;
D39544368A; D48922255A; D10064160A;
D27718215A; D35203124A; D39721953A;
D49019828A; C11827496A; D27877401A;
D35230467A; D39762209A; C49210918A;
D13050485A; D27989347A; D35231361A;
D39763768A; C49409465A; D13264353A;
D28866241A; D35611264A; D39766527A;
D49587756A; D13505851A; D28908102A;
D36072105A; D39767727A; D49592468A;
D14729506A; D28937002A; D36138684A;
D39777612A; D49594093A; D15565386A;
D29137606A; D36531797A; D39780257A;
D49596641A; D15722030A; C29541984A;
D36537969A; D39781465A; D49603892A;
C15742731A; D30047172A; A36881271A;
D40472098A; D49606595A; D15914062A;
D30827398A; D37102697A; D40796539A;
D49606643A; D17111956A; D30921626A;
D37140028A; D41274149A; D49607861A;
D49608289A; D56492860A; D64422160A;
D67072362A; D71751313A; D49610822A;
D56516880A; D64423869A; D67072363A;
C72471829A; D49612456A; D56863348A;
D64423967A; D67074054A; D72535370A;
D49620452A; C57030869A; D64425504A;
D67079945A; D72914584A; D49623484A;
C57714660A; D64426525A; D67082675A;
C72932771A; D49631973A; D58260905A;
C65175550A; D67082916A; C72979474A;
D49632309A; C59204811A; D65224478A;
D67083794A; D73113247A; D49632714A;
C59397338A; D65225693A; D67083886A;
C73146833A; D49635005A; D60487851A;
D65229062A; D67085624A; C73215753A;
D50213204A; D60650421A; D65230563A;
D67086175A; D73244208A; D50335717A;
D60684560A; D65231939A; D67089424A;
C73284724A; D50637240A; D60685720A;
D65231986A; D67089581A; D73635178A;
C50917375A; D60690335A; D65243021A;
D67091390A; D73636845A; D5205820A;
D60701899A; D65243769A; D67095502A;
D73636852A; D52356917A; D60704104A;
D65245398A; D67096034A; D73639655A;
D52375052A; D60707566A; D65246455A;
D67098320A; D73639933A; D52378395A;
D60891035A; D65246810A; C67215753A;
D65246810A; C67215753A; D73641017A;
D52382422A; B61968090A; D65249181A;
D69372803A; D73648254A; D52389653A;
C62254537A; D65239445A; B69399320A;
B73771022A; D52392377A; C62711268A;
D69564327A; B74052749A; D53030766A;
D63267908A; D65249869A; D69565446A;
C74575972A; D53690562A; B63532453A;
D65253331A; D69570067A; C74828015A;
D53813062A; C64215294A; D64260144A;
D69580473A; D74830969A; D55198944A;
D64393337A; D65261763A; D69580645A;
D75104714A; D55424761A; D54395320A;
D65261791A; D69581603A; C77159077A;
C55458625A; D64395551A; D65275348A;
D69590028A; C77214552A; D55775235A;
D64395584A; D65283802A; D69590029A;
D77536636A; D56457595A; D64397610A;
C65556163A; D69595729A; D77539359A;
D56458082A; D64397802A; C65985403A;
D69596259A; D77539827A; D56458365A;
D64399610A; C66798543A; D69596448A;
D77555195A; D56458387A; D64410801A;
C66953699A; D69596874A; D77555690A;
D56458858A; D64410959A; D67066840A;
D69599045A; D77555914A; D56462858A;
D64419083A; D67067077A; D69758514A;
C78062623A; D56466684A; D64420025A;
D67070410A; C70544181A; D78510527A;
D56474577A; D64420932A; D67070486A;
C71524448A; D78568536A; D56492104A;
D64421941A; D67072360A; B71533312A;
C78666159A.

FO0000209A FO1026727A FO1504268A
FO1504868A FO1505232A FO1505602A
FO1505839A FO1520642A FO1521414A
FO1521465A FO1522006A FO1523836A
FO1687331A FO2205544A FO2612356A
FO2935592A FO3787159A FO6297570A
FO7249778A FO7654376A FO7645274A
FO7658078A FO7658615A FO7659365A
FO7859160A FO8239526A FO8607475A
FO8798352A FO8819827A FO8823929A
FO9103676A FO9205553A FO9263830A
FO9337540A FO9899253A FO9902402A
FO9921799A FO9930657A FO9956974A
F 10100094A F 10102051A F 10102085A
F 10102150A F 10109278A F 10130249A
F 10158867A F 10168346A F 10168692A
F 10168822A F 10168886A F 10169063A
F 10169181A F 10169229A F 10169474A
F 10169833A F 10170023A F 10170101A
F 10170141A F 10170252A F 10170271A
F 10170297A F 10170336A F 10170778A
F 10170809A F 10170825A F 10170852A
F 10170910A F 10170960A F 10171616A
F 10171644A F 10171698A F 10176304A
F 10194545A F 10207125A F 10212043A
F 10266804A F 14196574A F 15832310A
F 16118535A F 16165999A F 17191890A
F 19584941A F 19628665A F 25044457A
F 25044991A F 25045837A F 25100374A
F 25101107A F 25101681A F 25102059A
F 25102673A F 25102960A F 25103947A
F 28659005A.

$20 FEDERAL RESERVE NOTES

FO0172233A FO0187459A FO0206415A
FO0221719A FO0329344A FO0373390A
FO0391827A FO0404145A FO0406377A
FO0566404A FO0582382A FO0594987A
FO0622753A FO0633850A FO0724483A
FO0971890A FO0976310A FO1005057A
FO1035609A FO1048666A FO1053450A
FO1056997A FO1057432A FO1051664A
FO1090213A FO1151898A FO1171904A
FO1191552A FO1194749A FO1246961A
FO1284850A FO1384679A FO1386203A
FO1388325A FO1392253A FO1402473A
FO1412344A FO1424164A FO1429519A
FO1436105A FO1441430A FO1442597A
FO1445759A FO1448980A FO1450202A
FO1450588A FO1474023A FO1492676A
FO1496556A FO1591925A FO1605833A
FO1656568A FO1660927A FO1674994A
FO1695246A FO1876878A FO1941606A
FO2004642A FO2066169A FO2068468A
FO2069947A FO2101979A FO2107886A
FO2112261A FO2113532A FO2115590A
FO2121120A FO2123912A FO2124311A
FO2125641A FO2125694A FO2127936A
FO2130770A FO2131628A FO2131981A
FO2155009A FO2555511A FO2157071A
FO2157286A FO2159200A FO2168959A
FO2169078A FO2170152A FO2171446A
FO2171785A FO2175405A FO2175420A
FO2175541A FO2175542A FO2175710A
FO2181644A FO2182216A FO2182357A
FO2184516A FO2184749A FO2263418A
FO3614116A FO4181818A FO5030641A
FO5429596A.

$50 FEDERAL RESERVE NOTES

EO0053420A BO0116462A BO0209431A
FO0317473A FO0377152A FO0537960A
FO0540621A FO0541744A BO1559507A
BO3028595A.

$5.00 SILVER CERTIFICATES

D 79075164A D 79080862A B 79186024A
A 79283449A C 79874527A C 79901443A
C 79910748A C 79996244A D 80112425A
B 80116851A D 80471225A C 80843761A
C 80871623A D 81019709A C 81031537A
D 81658825A C 82523553A C 82880103A
C 83209334A C 83886725A C 84040363A
C 84369975A C 86311372A C 86383653A
C 86468173A C 86483018A C 86490826A
C 86509036A C 86906098A C 87872051A
C 88431189A C 88440237A C 88749905A
C 90048432A C 90794409A C 90820724A
C 90827484A C 91707536A C 93166302A
C 94703750A C 94820589A C 94825141A
C 94828927A C 95044018A C 95079946A
B 95104645A C 95231883A C 95241472A
C 95862332A C 96231079A C 97057280A
B 98934303A C 99031369A C 99174718A
C 99255760A.

Toda persona que reciba un billete de las cantidades enumeradas aquí, o sea, de $5, $10, $20 y $50, deberá chequear el número de la serie con los de esta lista y; caso de recordar su procedencia, comunicarlo así a las autoridades de la República, con lo cual podrá prestar un gran servicio a la sociedad en general y, además, recibirá adecuada recompensa de las autoridades americanas.

VISITO EL PRESIDENTE DE LA REPUBLICA LA EXPOSICION DE LA ESCUELA "FLOR MARTIANA"

El Presidente de la República, la señora Corali San Pedro de López, cretario de Educación, doctor Sirgo; el Secretario de Agricultura, Amadeo López Castro, en la visita que hicieron al Centro Educacional Martiana», en la Ciudad Militar.

En la tarde de ayer visitó la Exposición de la Escuela Flor Martiana» en la ciudad Militar el Honorable Sr. Presidente de la República doctor Laredo Bru, en compañía de su distinguida esposa y de la señora Godínez de Batista, esposa del Jefe del Ejército así como de las siguientes personalidades: doctor Amadeo López Castro, Secretario de Agricultura, doctor Sirgo, Secretario de Educación; Capitán Gonzályez en representación del Coronel Batista; Teniente Coronel I. Galíndez y señora Berta García de Galíndez, Comandante Corvo Barquín; Comandante Otalio Soca; Comandante Dole; señora Laura Sánchez de Bravo y señorita Nilda Bravo; Capitán Cadenas y señora; Comandante M. Pérez; Capitán León Blanco; señora Mercedes Palacio de Perea; señora del Sub Secretario de Agricultura; señora Pilar Prieto de Palacio; señorita Estela Palacio; doctora Balbina Remedios; doctora Catalina Fernández de los Ríos, inspectora General de Kindergarten; doctora Juana María Catá; Doctor Juan T. Roig; Dr. Rodolfo Arango, Jefe de Divulgación y Publicidad de la Secretaría de Agricultura; Vda. de González Cervera y señoritas Ersilia Martínez y Eva Alvarez; Tte. José M. Santos; Emma Cabrera de Giménez Lanier; señorita Enna Rodríguez de San Pedro; Tte. Hernández y otros.

El señor Presidente y su comitiva recorrió todas las aulas de dicha escuela alabando la labor desarrollada por su Directora Sra. Corali San Pedro de López Castro y por el capitán Ismael Bravo, Supervisor de Centro.

Como premio a ello el se cretario de Educación conced cha escuela la más alta calif consistente en un diploma de ción honorífica.

El Kindergarten No. 22 por las señoritas Rafaela R y Teresa García mereció los de todos los visitantes por dad de trabajos presentados tanto pudo decirse de las au Primer Grado «Enrique José na» que dirige la señora Ma Martí, de la del 5 grado «Fé rela» de la señora Josefina mendía de Moreno Coll, y la grado «Estrada Palma» de la sora señorita Julia Gonzále

El Salón de Agricultura fué bién grandemente elogiado frente se encuentra el doctor cisco O. Diot, de la Secretar Agricultura y donde se han el do vinos, jugos de tomate de yuca por los alumnos de plantel.

El Superintendente Provinc la Habana doctor García Roja formaba parte de la comitiv una visita de inspección elogi felicitando a la Directora y soras del Centro Educacional Martiana».

En el aula de dicho Centro tor Sirgo en nombre del señor dente de la República dirigió labra a los allí presentes te niándoles su aprecio por su cia y felicitando efusivamente señora Corali San Pedro de L Capitán Bravo y Profesores por bor llevaba a cabo durante e escolar que hoy finaliza.

La agradable visita del señor sidente terminó sirviéndose u quisito buffet a la distinguida c rrencia.

REPORTAN LO DAÑOS SUFRID POR LA LLUVI

En una conferencia en O. P. se trató de la expropiacio de terrenos para el Bos

Una extensa entrevista sostuv el letrado Consultor de Obras blicas, doctor Cantero, y los inge ros De Sola y Gastón, con el López Serrano, sobre los terr que el último posee en el empl miento de la antigua fábrica de mento, junto al río Almendares, Obras Públicas pretende destin Parque de Recordación en el metro del «Bosque de la Habana el señor Serrano alienta el prop de construir dos Avenidas, repa do el resto en solares, para la in diata construcción de viviendas ha pospuesto para otra entrevis asunto, por no haberse llegado completo acuerdo.

Noticias de los daños de las llu

Se están recibiendo de los Dis provinciales los informes de los ños ocasionados por las lluvia estos días.

El Adminitrador del Acued Conferenció con el ingeniero G

El nuevo Administrador del A ducto de Albear, conferenció co ingeniero Jefe de la Ciudad, el problema del préstamo de sers» para aquel Departamento nicipal. La Secretaría persiste en se le abone el alquiler de los pos que preste.

Obras Públicas toma medidas pecto al Monumento al «Maine

Los Negociados de Construcci Civiles y la Jefatura de la Ciu han tomado medidas para evitar desplome en el Monumento al ne», a causa de las averías sufr por una descarga eléctrica. Se cederá a sustituir la columna riorada.

Regresó el Secretario, del viaje Baracoa

Ha regresado de su viaje al rior, el Secretario del Ramo, Ruiz Williams, después de realizar inspección aérea, para el trazado la ruta de Baracoa a Guantána que mejor resulte.

Movimiento de alto personal

Por Decretos presidenciales dados por el Secretario señor Williams, se ha dispuesto dar terminada la comisión que le concedida al señor Luis E. Raymat, y que se incorpore a su go en la Junta de Fuertos.

Dar por termindados los servi del señor Alfredo Hernández lo. Jefe de la División de As Generales, afecto al Negociado Contabilidad y Bienes.

—Nombrar al señor Gerardo Puelles en el cargo de Jefe de ra Clase, Jefe de la División de tos Generales, de plantilla, al Negociado de Contabilidad y nes, debiendo cesar el mencion señor Pérez Puelles en el que desempeñando de Jefe de Clase, temporero, en el citado ciado.

Una prórroga concedida

Se ha concedido una prórroga «Vertientes Camagüey Sugar pany», por dos años, para termin las obras autorizadas por el De 1123 de 1ro. de agosto de 1923 construir un muelle almacén de car, desviadero y otras obras en su finca «E' Caney», término nicipal de Camagüey, con el de todos los derechos y obliga cumplimiento de los deberes que imponen las cláusulas de la sión.

M.E.C.D. 2016

SANIDAD DICTA DRASTICAS MEDIDAS PARA EVITAR BROTES DE FIEBRE ONDULANTE EN PALMA SORIANO

H A B A N E R A S

LA MODA ACTUAL

BELLEZAS DEL HOGAR

Interesante sala decorada en blanco, terracota y gris, con acentos mejicanos que la hacen llamativa y elegante.

Las habitaciones hermosas no surgen de la nada por obra y gracia de una varillita de virtud. Hay que dedicarle tiempo al arreglo y al decorado, tener ideas definidas sobre lo que se desea y poner un gran cuidado en la selección de los materiales que han de utilizarse.

Al formular los planes para decorar las habitaciones deben hacerse lo suficientemente flexibles para poder modificarlos a medida que se vaya apreciando en la práctica el efecto de las cosas terminadas y se sepa exactamente la cantidad de dinero de que se dispone para darle los toques finales. Como en la generalidad de los casos, los matrimonios jóvenes no están en condiciones de gastar cantidades exorbitantes, hay que evitar las equivocaciones y proceder con moderación.

Algunos matrimonios pueden gastar de momento una suma inicial y luego dedicar todos los meses otra pequeña cantidad para ir ampliando los muebles y el decorado. Parece aconsejable entonces calcular de antemano lo más urgente y hacer un programa para las futuras compras.

DETALLES DE BELLEZA

Atendiendo a que hay productos que producen desastrosos efectos, los fabricantes han ideado una fórmula suave de magníficos resultados, ofreciendo **La Blondine** como producto inofensivo que bien puede usarse en la casa, produciendo un efecto de colorante admirable.

La Blondine usada según la fórmula adjunta al frasco deja el cabello del color que se desea. Pídala en las buenas farmacias y perfumerías o en depósito de la perfumería **Dubic**, en Obispo 103.

Para detalles llamar al teléfono M-3334, donde su distribuidor podrá ofrecerle cuantos informes necesite sobre este magnífico producto.

NOTAS DE PARIS

Hoy la joven moderna lleva un sombrero de toyo blanco con adornos de plumas en rojo y verde en el ala. Esto da alguna latitud en la selección de la bolsa.

El verde es otro color muy apropósito para los calurosos días de verano, trae consigo recuerdos de obscuros bosques y es un color que se presta a combinar con el **tars** o con un pálido tono de amarillo verdoso. Luego hay el color castaño, siendo este color, combinado con blanco, muy bonito. De tono más tierno son los **chartreuse**, verdes y amarillos que se ven en modelos de color entero o en estampado con diminutas figuritas esparcidas sobre un fondo negro.

Aunque parezca extraño diremos que los cálidos tonos de vino lucen frescos aun en pleno verano; no son nuevos, pero eso no quita que luzcan bien con la piel tostada y el contraste llamativo entre el vino y el blanco de cierto aspecto de frescura.

Cuando se quiere llamar la atención con ropa de sports, la mente debe volar a los apartados lugares donde el mundo elegante suele pasar sus ocios; las playas del Lido y del Caribe para su inspiración en colores. El verde de las palmas, azul Mediterraneo, rosados fuertes y si gustan se toman todos juntos en listas tan llamativas que dan ganas de bailar la tarantela al verlos.

Todas deben tener presente la difícil hora después de las seis de la tarde y antes la hora en que es permitido vestirse de noche. Para tales ocasiones hay el **chiffón** negro, todo alforzado con cuello y puños blancos un modelo de crepé estampado en negro y **chartreuse**, terminando el conjunto con un sombrero grande de paja negra.

CREMAS DE BELLEZA

A la entrada de las estaciones es cuando hace más falta acudir a las cremas que preservan del aire y del sol, que tanto daño hacen. Para evitar esto, debe tratarse el cutis con cremas **Tokalón** que, además de cuidarlo, embellecen el rostro.

La mencionada crema debe ser usada en masajes ligeros hacia arriba, principalmente en la cara y la garganta, siendo excelente también para las manos.

La promesa de los fabricantes de esta crema retornadora de la juventud, parece llevar en sí un poquito de magia; pero no deja de ser conveniente probarla, porque puede dar excelentes resultados, sobre todo para prevenir el advenimiento de arrugas prematuras.

ALTERNATIVA

En el inmenso lago de amarguras
en que el alma se anega con tu amor,
los tormentos de Tántalo ¡implacables!
los gritos de mi pena en su dolor.

Los celos horadantes que me matan;
la angustia de quererte y de saber
que el amor que se adentró en mi alma
¡no puede en tus jardines florecer!

La placidez del alma sin batallas;
la dicha inexpresable de sentir
el rodar de los días, sin tristezas,
ni un ansia ni un anhelo ni un sufrir.

Todo lo aquilaté con fría calma.
Mas ¡tuve miedo de mis días sin luz!
vacíos, sin victorias ni derrotas.
y sobre el alma ¡aseguré la cruz!

Celia Pérez Belinchón.

UN JARDIN IDEAL

Las elegantes denotan una grande, honda predilección por su jardín, pero también sienten intensamente la necesidad de aparecer lindas y bien arregladas, incluso cuando se dedican a ese menester. Por eso los espejuelos y los guantes, que escogen como si se tratara de un sombrero o de un poco de colorete para sus mejillas de gardenia, las hacen interesantes bajo el punto de vista femenino.

Hay guantes especiales, magníficos para una linda jardinera que no quiere dejar de conservar la apariencia admirable de sus manos. Esos guantes han sido sometidos a cierto proceso a base de crema que los hace suaves y agradables al tacto. Pero si usted prefiere usar unos guantes corrientes de lona o de cualquier otro material, puede hacerlo también sin peligro para sus manos, siempre que les dé a éstas un buen masaje con crema, dejando en la piel una capa fina antes de ponerse los guantes.

Las jardineras se ajustan siempre a los procedimientos científicos en cuanto al mejor uso de las semillas, fertilización y alimento de las plantas, colocación de éstas, espacio entre sí, podas, etc. Y lo hace ajustándose tan al pie de la letra a las prácticas científicas, que puede decirse que su jardín, por un lado u otro florece durante todas las estaciones del año.

MENU DEL DIA

Almuerzo	Comida
Fruta bomba helada.	Grape fruit.
Fisto. Arroz con camarones.	Puré de vegetales.
Soufié de pescado.	Croquetas de langosta.
Platanitos fritos. Ensalada.	Pescado grillé. Ensalada.
Queso crema con mermelada.	Cake de chocolate

RECETAS DE COCINA

Puding de verduras

Se ponen a hervir espinacas, acelgas, un pedazo de col y una coliflor en una cacerola con agua y sal. Cuando estén blandas se bajan y se pican bien, agregándoles tres huevos, una cucharada de accite, dos de mantequilla y dos de queso rallado.

Se sazona bien y se coloca en un molde engrasado, dejándolo al baño María durante una hora. Al momento de servirse se cubre con salta bechamel.

M. R. de FONTANILLS.

ABURRIDA

Lydia Morales González, de 19 años y de Aguila 116, fué asistida en la Casa de Socorro del primer Distrito, de grave intoxicación, que según manifestó al cabo Juan Labadie, de la Segunda Estación, se la produjo en su domicilio, al ingerir varias pastillas de permanganato con ánimo de privarse de la vida.

Frutos y vegetales importados

Durante el pasado día 3 fueron importados por los muelles de esta Capital 9.037 bultos de frutos y vegetales, distribuídos en la forma siguiente: 50 sacos de chícharos, 6.950 de arroz, 500 de frijoles, 65 bultos de vegetales secos, 770 bultos de frutas frescas; 32 de vegetales frescos, 6 sacos de alimentos para aves, 50 bultos de especias, 3 de semillas de hortalizas y cien sacos de ajos.

APUNTACIONES

El teniente Hernando Hernández, de la Décima Cuarta Estación, procedió al arresto de Francisco González, vecino de Finlay y Naranjito, por haberlo sorprendido cuando hacía apuntaciones para la bola y charada, ocupándole ocho listas y $1.37, producto de las mismas.

NO SE COBRARA RECARGO POR LA ROTULACION

Así lo dispuso el Alcalde. Se iba a aplicar el 10 por ciento por placa no pagada

En horas de la tarde de ayer, según nos comunicó el activo Secretario de la Administración Municipal, doctor Orosmán Viamontes, el Alcalde de la Habana resolvió la difícil situación creada a los propietarios de fincas urbanas a quienes se exigía un cobro indebido, mediante el siguiente Decreto:

«POR CUANTO:—Por el Aviso de Cobranzas correspondiente al 4to. Trimestre de Fincas Urbanas, se puso también al cobro por un período de tiempo comprendido entre el 25 de Abril y el 30 de Mayo el reintegro del valor de las planchas conteniendo los números modernos que han sido fijados a las fincas urbanas de este Término.

«POR CUANTO:—Ni en el citado edicto se ha advertido a los contribuyentes que en el caso de no satisfacer en dicho período de tiempo el importe de las chapas incurrirían en recargos o penalidades, ni esta advertencia pudo hacerse fundamentándola en precepto alguno de la Ley de Impuestos Municipales, toda vez que el pago del precio de las planchas no tiene el carácter de impuesto, sino exclusivamente el de reintegro.

«POR CUANTO:—La fijación del término indicado no tuvo otro propósito que el de señalar un período para que transcurrido el cual pudiera la Administración destinar su cobro empleados interventores que facilitaran al contribuyente el pago de su adeudo.

«POR CUANTO:—Por otra parte la obra de numerar las casas de este término se realiza de modo escalonado, conforme a un plan trazado por este Ejecutivo, que ha sido examinado, discutido y aprobado por la Comisión creada por Decreto de la Alcaldía, y lógicamente el cobro del reintegro ha de efectuarse de modo escalonado también, y previo avisos similares al que contiene el edificio de 12 de Abril de 1938.

«POR TANTO:—En uso de las facultades de que estoy investido como Jefe del Ejecutivo Municipal.

«RESUELVO:

«Ordenar que se continúe el cobro de las planchas conteniendo los números modernos que han sido fijados a las fincas urbanas de este Término, sin aplicar recargo alguno, y con sujeción a las disposiciones contenidas en mi Decreto No. 12113 de 21 de Febrero de 1938.

La Habana, Junio 6 de 1938.

Dr. Antonio Beruff Mendieta.
Alcalde Municipal.»

Ingirió salfumante una sirviente que hallaron ya muerta

Otra mujer se intoxicó en forma intencional, estando en los kioscos de la Playa

MARIANAO, junio 6. DIARIO. Habana.—En la residencia de Manuel García Hernández, en la calle 12 y Avenida Primera, la sirvienta Modesta García de 30 años, tomó gran catnidad de ácido fénico, falleciendo. Dejó una carta para su hermana Julia y otra para la esposa del señor Hernández, dándole a conocer su determinación. Se constituyó el Teniente Andrés Amoedo Arrondo, dándole cuenta del caso al Juez de Instrucción. El cadáver fué entregado a sus familiares para que atendiera a sus funerales.

Se quemó en los quioscos de la playa

En el Centro de Socorros, fué asistida de graves quemaduras Evangelina Torres Moreno, natural de la Habana, de 22 años, vecina de la calle San Miguel 119, la que fué conducida al Centro Benéfico por el Guarda Jurado Roberto Valdés y el cabo del Ejército Emilio Queija, perteneciente al Escuadrón 1. Declaró Evangelina al Comandante J. Prats, que estando aburrida de la vida se prendió fuego en los quioscos de las fritas, en la calle Quinta y Avenida de Grau. Fué trasladada al Hospital «Calixto García».

Menor quemado con agua hirviendo

Eduardo González, de 5 años, vecino de Almendares 7, fué asistido de graves quemaduras en el Centro de Socorros por el doctor Galletti. Declaró el menor que las sufrió al ir a coger una cazuela que estaba en el fogón.

Fué trasladado al Hospital Infantil.

Armando MARTINEZ,
Corresponsal.

Serán juzgados mañana los acusados por el robo y asesinato de un rico vecino de Regla: el Sr. C. Fernández

Pide el Fiscal para tres procesados pena de muerte y cadena perpetua para el otro. Solicitan veinte años par el individuo que mató a la joven María Teresa Lara

Para mañana, miércoles, a las ocho de la mañana, ha fijado la Sala Quinta de lo Criminal de la Audiencia, en funciones de Urgencia, el juicio contra José Fé Veguilla, Manuel Puebla, Porfirio Nebot y Ulpiano Bautista Silva, señalados como autores directos del robo del que resultó el homicidio del anciano comerciante de Regla Celestino Fernández, ocurrido el 14 de marzo de este año. Pide el Fiscal pena de muerte para los tres primeros acusados y cadena perpetua para el último, por lo que será tribunal de cinco Magistrados el que juzgue el asunto. Son defensores los doctores José Manuel Quintana, Miguel Vital Chavarry, Carlos Márquez Sterling y Enrique Roig, quienes mantienen conclusiones absolutorias, basados en los informes de los Cuerpos policíacos, entre ellos las Policías Secreta y Judicial, que lo han hecho en el sentido de que ninguno de los encausados es autor del hecho.

La citada Sala, en funciones de Urgencia, absolvió ayer a Aracelio Iglesias, Secretario del antiguo Gremio de Estibadores del Puerto de la Habana, acusado de incitación a la huelga; fué defendido por el doctor Eduardo Guzmán; también absolvió a Romualdo Gelabert, acusado de tenencia de armas, defendiéndolo el doctor José A. Zunzunegui.

Veinte años de reclusión por homicidio

Veinte años de reclusión interesa el Fiscal para Blandino Castillo, como autor de un delito de homicidio con la agravante de uso de arma prohibida. Relata los hechos en el sentido que en la mañana del 9 del pasado mes de Mayo en momentos en que María Teresa Lara Zerquera se dirigía a la casa Refugios 9, al llegar próximo a la puerta, el procesado, que la perseguía para que aceptara sus amores, al desengañarlo una vez más, esgrimió un cuchillo de punta y le produjo una herida que le ocasionó la muerte como después.

La responsabilidad civil la fija el Fiscal en la suma de $3.000 a favor de los herederos de la occisa.

Otros veinte años también por homicidio

También interesa el representante del Ministerio Público, 20 años de reclusión temporal, por delito de homicidio con agravante de nocturnidad, para el procesado José Averhoff Morales.

El procesado residía en el batey de la finca Averhoff de Jaruco, en unión de Severino Castellano Vega, y como éste frecuentemente cogía leña que él tenía para cocinar, tuvieron disgustos por esta causa, hasta que en la noche del 22 de abril de este año, ambos se cruzaron en un trillo del batey y aprovechando el procesado la oscuridad que impedía que Castellanos lo viese, lo asió por un pie, tirándolo al suelo y una vez allí le dió golpes con un palo grueso, produciéndole la fractura de cinco costillas y ruptura, por explosión, del hígado y riñón derecho, lo que le produjo la muerte al siguiente día.

Otras peticiones del Fiscal

También interesa el Ministerio Fiscal:

Seis meses de arresto mayor para Angel Martín Francisco, por delito de estafa pues dió en garantía para una operación financiera que resultó no ser de su propiedad.

Cuatro meses y diez días de arresto para Francisco Pestaña Herrera, por delito contra la salud pública. Además debe pagar una multa de quinientos pesos.

Y un año, ocho meses y veinte y un días de prisión, por delito de rapto, para Ambrosio Moda Mayor.

MUERTO UN NIÑO DE 6 AÑOS AL ARROLLARLO UN AUTO DE ALQUILER

En el centro de socorro del Cerro falleció ayer el niño Guillermo García, natural de la Habana, de 6 años de edad y vecino que era de Puentes Grandes, a consecuencia de los traumatismos que le produjo en la Carretera de Rancho Boyeros, el auto 20.146, que conducía José Fernández, vecino de Sitios 11, que fué detenido por la policía y puesto a disposición del Juez de Instrucción de la Sección Cuarta.

Por la declaración de los testigos, el hecho se estimó casual.

Nuevo Director de Cayo Duán

A su regreso ayer a esta ciudad el doctor Gustavo Vidal, que fué comisionado por el Secretario de Sanidad para reorganizar técnica y administrativamente el Instituto de Homicultura de Cayo Duán, Santiago de Cuba, nos informó que había terminado su labor después de hacerle entrega de la Dirección y Administración al doctor Magín Pérez Catasús, y que había dotado a dicho instituto de agua potable suficiente, ampliándolo además con 75 camas para la atención de los niños asilados.

ELEGANCIAS de HOMBRE

Por HENRY WORTON.—Apartado 1332

En la mayor parte de los países, tanto europeos como americanos, es corriente durante el verano, celebrar matrimonios al aire libre.

Los jardines de las posesiones campestres y aun los de las quintas dentro de las ciudades, sirven frecuentemente de pintoresco y bello escenario a ceremonias nupciales, no sólo de carácter informal, sino con el máximo de solemnidad y magnificencia.

Los novios que eligen para sus bodas esta época del año prefieren, justificadamente, verificar la ceremonia en el ambiente más de acuerdo con la estación. Así, se llevan a efecto en esta forma, desde los matrimonios de miembros de casas reinantes o de la más destacada nobleza, en los parques de los grandes castillos o antiguas posesiones hasta los de familias modestas, en los cuidados jardines de sus residencias.

En Estados Unidos y en algunos países de Sur América, se sigue esta elegante usanza de la vieja Europa, llevando a efecto entre árboles y fuentes, interesantes y poéticas ceremonias nupciales.

Es penoso observar que entre nosotros no se acostumbren estos matrimonios. Nuestro cálido clima, la belleza de nuestras tardes y la facilidad de contar con jardines adecuados, debía ser razón mayor para la celebración de estas fiestas nupciales, tan llenas de poesía y de buen gusto.

No hace falta anotar, que cuando estas bodas se celebren con diáfano carácter formal, los caballeros han de usar chaqué y las señoras deben vestir toilettes de tarde. Pero, en cambio, cuando se ajustan a fiestas sencillas, hay un vasto campo para la elección de nuestro traje. Podríamos decir que el gusto del novio, a este respecto, se pone a prueba.

Soy de opinión, no obstante, que debemos preferir en este último caso, una vestimenta deportiva.

La tradicional hermandad de la americana azul y el pantalón de franela blanca, no se ve ya con la frecuencia de otros tiempos. Hoy le llevan muy notable ventaja otras combinaciones más nuevas. Así, por ejemplo: pantalón gris perla con americana de gris más obscuro; chaqueta castaña con pantalón beige; chaqueta blanca con pantalón gris o azul; etc.

Los «ensembles» en telas de la estación, estarán siempre bien elegidos.

El novio debe evitar, sin embargo, el traje completo en blanco, cuando ella lleva el vestido clásico de desposada. El contraste de los trajes de los novios es indispensable.

Los accesorios de estas indumentarias indicadas, deben de armonizar con su carácter deportivo.

CONSULTORIO

ORLANDO MORALES, de la Habana:

Se interesa por el zapato de tipo «moccasine», ofrecido en las ilustraciones de mi glosa sobre calzado, del 26 del pasado mes.

Lamento no poder ofrecer a usted una firma determinada en Estados Unidos, en donde pueda adquirir esos zapatos.

Estimo, sin embargo, que en cualquier buen establecimiento de New York puede usted encontrarlos.

R. F. A., de Cienfuegos:

Se refiere a su consulta sobre ropa interior.

En efecto, aseguré a usted que la ropa interior en colores se había impuesto muy justificadamente; pero esto no quiere decir que usted deje de usar la blanca.

Le sugiero que ordene los shorts en blanco, con una faja de pulgada y media en color. También puede llevar una cinta estrecha del mismo color en los costados de las piernas.

Los «Almacenes de Fin de Siglo» no tienen el catálogo que me solicita; pero puedo enviarle algunos modelos, para que usted pueda por ellos ordenarlos.

Estoy seguro que ha de quedar satisfecho con la interpretación y el acabado que den ellos a esas prendas.

Puede hacer su pedido directamente al Departamento de Caballeros de «Fin de Siglo», o por mi mediación.

HERVAGE, de la Habana:

Desea conocer algunos detalles relacionados con nuestra ropa formal nocturna, para el verano.

Primera: Los tirantes son **indispensables** cuando vestimos formalmente.

El hombre elegante sólo deja de usar tirantes al vestir de sport. Sin ellos usted no puede vestir bien.

Segunda: En efecto, no teniendo más que un dinner jacket, le aconsejo que lo ordene blanco.

El tejido que «Palm Beach» fabrica para estas prendas, ofrece ventajas notables sobre las otras telas con que se pueden confeccionar. Ordene el pantalón del mismo tejido, en negro.

Tercera: Ocupará siempre su sitio de honor el lazo negro, en esta indumentaria. Sin embargo, usted puede llevarlo también en color vino o azul obscuro, cambiándolo con la faja de seda.

Para la pechera y los puños, puede usar botones en el tono del lazo y de la faja.

Cuarta: El pañuelo más indicado para vestir formalmente es el de hilo fino, enteramente blanco.

También suelen usarse en color uniforme, en el tono de la corbata y de la faja; pero yo no los recomiendo.

TINO, de la Habana:

Se embarca en fecha próxima para Europa. Piensa allí adquirir ropa de buena firma; indica la que lleva para el viaje y solicita mi opinión.

Encuentro bien escogido su ropero de viajero; sin embargo, yo cambiaría uno de los trajes de muselina, por uno de gabardina.

La gabardina es indispensable en su caso; para ferrocarril y automóvil, es el traje más indicado. Ordénelo en color olivo o castaño, en un modelo deportivo.

ESTAFA

El vigilante 2695, Juan E. Pérez, de la Segunda Estación, arrestó a Julio Illarreta Hernández, de Esparanza 10 por acusarlo Francisco Ponce, de Factoría 17, de haberle estafado una hoja de billetes que le dió para su venta en comisión.

HURTO

Ramiro Capote Peñalver, de 16 años y del reparto Las Yaguas, fué arrestado por el vigilante 2776, E. Rendón, de la Segunda Estación, por acusarlo Natividad Loureiro Bestard, de España, de 60 años y de Bernaza 46, de haberle hurtado dos cajas de cigarros de la venta que tiene en los portales del hotel Plaza. Capote fué remtiido al Vivac.

SE HA COMPROBADO QUE EXISTEN VARIAS VACAS CONTAMINADAS EN AQUELLA REGION ORIENTAL

Es necesaria la cooperación de todos los veterinarios. Las crías de cerdos en casas particulares. Continúan informando los ingenios respecto a la forma de destruir sus mostos

El problema de posibles brotes de fiebre ondulante o de malta, en nuestro territorio, preocupa constantemente a nuestros máximos funcionarios de Sanidad. Además, como recientemente publicamos, distintos organismos oficiales, como el Director de Industria de la Secretaría de Agricultura y los Colegios Provinciales de Veterinaria, han llamado la atención a fin de que se adopten, con la urgencia que requieren las circunstancias, las medidas pertinentes para evitar lo que sucede en otros países del Mediterráneo en Europa y también en México.

Con tal motivo el Director de Sanidad, doctor José Miguel Peña, en más de una ocasión se ha dirigido a los jefes locales pidiéndoles su concurso para mantener una estrecha vigilancia sobre el ganado vacuno lechero. Igualmente por el Comisionado Nacional de la Leche, doctor Pérez Boudet, se intensifica toda campaña que tienda a evitar que el hombre ingiera leche procedente de vacas enfermas y finalmente, por el Laboratorio Nacional —Instituto Finlay—se practican cuantos análisis de muestras de sangre de vacas son remitidos por particulares o jefes locales de sanidad.

Como resultado de esos análisis se ha podido comprobar que la provincia de Oriente, está expuesta a registrar un foco de Fiebre Ondulante o de Malta. Así lo demuestran los análisis de sangre practicados a vacas de la finca «Sabanita», ubicada en el término municipal de Palma Soriano. De seis análisis, dos resultaron positivos de la infección, dos dudosos y dos negativos.

Ahora toca al Jefe Local de Palma Soriano, por orden terminante dictada por el Director de Sanidad, de mantener una vigilancia sobre el ganado de dicha finca y evitar, mientras subsista este estado de cosas, que ninguna persona ingiera leche de las vacas afectadas o que estén en observación.

Hasta el momento sólo se tiene conocimiento de un caso de Fiebre Ondulante en humanos. No obstante, nuestras autoridades intensifican su trabajo de investigaciones y mantienen constante contacto con los jefes locales, con los veterinarios del Departamento y con los propios alcaldes municipales a quienes se les ha pedido su cooperación.

Las crías de cerdos por particulares

Ante la cantidad de denuncias que a diario viene recibiendo el Director de Sanidad sobre las crías de cerdos en casas particulares, entre ellas las de Jatibonico, donde, según el Capitán de Policía, señor Medialdea, y el propio Jefe Local, el público no hace caso del artículo 319 de las Ordenanzas Sanitarias vigentes, el doctor Peña va a reeditar la Circular existente en ese sentido, haciendo responsables a los jefes locales de sanidad de las denuncias que se comprueben, pues la matanza y venta clandestinas de cerdo se ha generalizado con perjuicio no sólo para la salud pública, sino para los intereses de los municipios y del Estado.

Continúan informando los ingenios

Como respuesta a la comunicación que por orden superior les envió hace días el señor Rogelio Espinosa, Director de Ingeniería Sanitaria Nacional, los administradores de centrales azucareros están informando sobre los distintos sistemas empleados por ellos para la destrucción de sus mostos.

Podemos anticipar que del resultado de los estudios que se vienen llevando a cabo en los ingenios, aparece que un gran número de éstos man tiene sistemas inadecuados, propicios a la contaminación de las aguas de los ríos.

El Director de Sanidad, de acuerdo con el cambio de impresiones celebrado hace días con el Secretario del ramo, doctor Zenón Zamora, departiendo con los periodistas sobre este asunto, nos ratificó el propósito del Departamento de obtener de los Fóderes Centrales el apoyo para que no inicie sus labores la próxima zafra ningún ingenio que no haya establecido el sistema de destrucción de sus mostos conforme a las exigencias modernas.

La licencia a una farmacia

El doctor Oscar Campos, Inspector General de Farmacia, ha comunicado a la superioridad que el Jefe Local de Sanidad es el llamado a conceder la Licencia a la farmacia establecida en la calle 6 y 15, Reparto Almendares, propiedad del señor Adalberto Núñez, si el local reúne las condiciones exigidas en las Ordenanzas Sanitarias vigentes.

Deben proveerse de licencia

El Director de Ingeniería, Sr. Espinosa, recomienda al Director de Sanidad que para funcionar deben de proveerse de la correspondiente licencia, que expedirá el Jefe Local de Sanidad, las fábricas de mosaicos, camas y bastidores y un almacén de aceite mineral que establecerá la Standard Oil Co., en el barrio Egidos, de aquella capital.

Los Concursos de Maternidad

Visitó ayer la Secretaría de Sanidad el doctor Carlos Taboada, Catedrático de la Universidad Nacional y miembro del Jurado Técnico de los Concursos Nacional y Local de Maternidad e Infancia, el que declaró a los repórters que prestará todo su concurso a las justas próximas a celebrarse como lo había hecho en anteriores ocasiones cuando era funcionario del Negociado de Higiene Infantil y Jefe Local de Sanidad de La Habana.

Conferenció el doctor Taboada, posteriormente, con el Presidente del Jurado Local, doctor Asterio Latour.

Concurso de Homicultura: Fueron inscriptos ayer para optar por los premios locales de este concurso los niños Roberto Ochoa Chacón, Luis Miguel González, Martha Gago, Pedro Osamendi, Cándida Rosa Pedraza Gómez, Antonio Argenio Blanco, Francisco Melquiades Valdés, Arasays de Juan Irizar, Héctor de Fana Quintero, Ignacio Avila, Graciella Lancos, Hilda Gros, Aida Olivé, Ramón Pérez; Jesús Férez; Dulce María Llanes; Ana Caridad Benítez; María E. García; María Suárez; Enrique Suárez; Dalia Ramírez; Rosa Valdés Dueñas; Santiago Herrera; Emilio Rivas; Clemente Rafael Hernández; Rubén Castillo Fajardo; Neda Campos; Aida Milagros Valdés; María Celofé; Zenón René Quintana; Carmer Valdés; Yolanda Díaz; Elizaberth Sierra; Leonardo Hernández; Romero Domínguez; Fernando Más; Roberto Morales; Manuel Morales; Carlos Morales; Ramón Barbero; Manuel Rodríguez; Federico Carvajal; Hipólito López y Rigoberto Ramírez Espinosa.

Concurso de Maternidad: Fueron inscriptos los niños Joaquín López, Carmen Cambrado, Elva del Pino, Mercedes González, Esperanza Reyes y Elso Díaz.

En honor del doctor del Valle

Como un homenaje a la memoria del viejo higinista desaparecido el pasado diciembre, doctor José Antonio López del Valle, el Secretario de Sanidad, doctor Zenón Zamora, ha dispuesto la creación de un premio de ciento cincuenta pesos que llevará su nombre, y por el que optarán los niños inscriptos en el Concurso de Homicultura Nacional.

Conferencia del doctor Washburn

El Director de Salubridad, doctor Ramos, ha hecho una extensa invitación a la clase médica para que asista a la conferencia que ofrecerá los miércoles y viernes el doctor E. E. Washburn sobre Educación Sanitaria.

Dichas conferencias tendrán lugar en el salón de actos del Instituto Finlay.

UN GRUPO DE INDIVIDUOS DETENIDOS POR JUGAR AL PROHIBIDO EN LA CIUDAD

El Capitán Mudarra, al mando de la Novena Estación, con fuerzas a su mando procedió al arresto de Justiniano Negre Mariño, vecino de 21, 259 y Francisco Montalvo Jiménez, de 23 entre G. y H., por haberlos sorprendido jugando al prohibido en el billar de G y 23, del cual es coimo José Pérez Caraballo, que también fué arrestado por la policía.

Juan Viondy Gálvez de Bayona 24; y Wilfredo Romay y Teófilo Carvajal Blanco, de San Ignacio 77, fueron detenidos por la policía de la Segunda Estación, porque en Compostela y Desamparados, jugaban al prohibido.

El vigilante 2700, perteneciente a la Sexta Estación, al mando del Capitán Miguel Angel Rodríguez, detuvo a Alipio Crespo Hernández, con domicilio en Valle 23, por haberlo sorprendido jugando al prohibido con otros individuos que se dieron a la fuga, en la esquina de Virtudes y Soledad. El arrestado ingresó en el Vivac.

Carlos Valdés Castellanos, dueño de la vidriera situada en Calzada y C, fué detenido por el vigilante 1817, de la Octava Estación, al mando del Teniente Santos por haberlo sorprendido realizando apuntaciones para la bola y charada, ocupándole lista con apuntaciones, quedando en libertad por haber prestado fianza.

CAMPAÑA LIBRADA POR LA POLICIA

La policía de la Séptima Estación, que comanda el Teniente Aguabella, viene librando una tenaz campaña contra algunos comerciantes del Mercado Unico, con notícias de que expenden mercancías en mal estado, con grave perjuicio para la salud del público.

El vigilante 1290, detuvo a Guillermo Bartolomé Montano de un comercio situado en el mismo, por haberle ocupado cinco jamones en estado de descomposición, informando el acusado, los había adquirido de Demetrio Díaz.

Cándido Baco Blanco, de Máximo Gómez 230, fué arrestado por el vigilante 1296, acusándolo de expender al público mercancías en mal estado, siendo acusados también del mismo hecho los asiáticos Alberto Wong e Ignacio Llio, quiénes expendían jamones aprensados, en completo estado de descomposición.

Los vigilantes 597 y 1561, de la Novena Estación, al mando del Capitán Mudarra, procedieron al arresto de Alberto Alvarez Hernández, vecino de Carlos III, número 267, por haberlo sorprendido cuando en la casa Ayestarán 18, había sacrificado dos carneros, con el propósito de expenderlos en el Mercado. Se dió cuenta al Jefe Local de Sanidad.

Muchos árboles se sembrarán en la capital villareña

Con ello se espera mejorar las condiciones del clima. Quieren fomentar también un bosque

Los elementos que apoyan la idea de dotar a la ciudad de Santa Clara de un hermoso bosque como el que se fomenta en esta Capital, tienen el propósito de solicitar de los Poderes Centrales la cesión de la Estátua del Apóstol Martí que se halla colocada en el Parque Central de La Habana para colocarla en lo más alto de la loma del Capiro.

Por otra parte, en la Cámara de Representantes se estudia un proyecto de Ley por el que cristalizan los deseos de los villareños en cuanto a tener un bosque y un Vivero Forestal que permita el logro de suficientes árboles para sembrarlos, en forma de bosques también, por los alrededores de la ciudad, con lo que se mejoraría su clima.

Miembros distinguidos de los clubs Rotario, de Leones, Liceo, Colonia Española y Ateneo, propulsores del referido bosque, son los comisionados también para obtener del Gobierno la cesión de la estátula del Apóstol para colocarla en el sitio indicado.

Han solicitado marcas como ganaderos mayores los señores Vicente Lorenzo, Luis M. Pérez, Enrique González Alvarez y José Delgado Giménez, y, como ganaderos menores los señores Antonio Sueiro Seoane, Javier Molina Gómez, Pedro Lino Alvarez, Ana Lugo Cruz, Diego Velázquez y Rafael Alvarez Gómez.

M.E.C.D. 2016

LA PEQUEÑA HISTORIA

Por ALEJANDRO LERROUX

PEQUEÑAS TRAGEDIAS

Capítulo XVI

El derecho de indulto en la Constitución.—Procedimento de ejecución de sentencia.—El asunto a Consejo.—Entrevista dolorosa.—Don Niceto y yo frente a frente.—La batalla en el Consejo.—Excepción dilatoria.

Si no pareciese recurso de pura dialéctica yo diría que no tengo nada que reprocharle a don Niceto por su empeño humanitario en salvar la vida de un culpable: a quien se lo reprocho, en el caso que me ocupa, es al Jefe del Estado, al Presidente de la República, al representante de una Nación arruinada por la anarquía, en la que la paz y el bienstar de veinte millones de habitantes, está a merced de unos millares de demagogos sublevados y el triunfo o la resistencia de la sublevación puede depender de que se cumpla o no la ley sobre la cabeza de los responsables legalmente juzgados

Yo me pregunto si hay algún ser humano que con el alma serena y la conciencia tranquila fuese capaz de negar el indulto de un condenado a muerte, si no tuviese que considerar otra cosa que la vida del desgraciado. A todos nos complacería ejercer esa suprema piedad.

Pero es por eso precisamente, por ser atribución de soberanía que la Constitución de los pueblos suele conceder solamente a los Jefes de Estado, por lo que éstos han de emplearla mirando por encima de la ley, que es la expresión de la conciencia social y por encima de la misericordia, que es un sentimiento privado, los intereses generales de la Nación que están bajo su custodia.

Don Niceto no enfocaba lo uno ni lo otro, sin que yo incurra en la injusticia de negarle sentimientos humanitarios. Lo que a él le interesaba era no crearse enemigos en Cataluña y procurarse allí popularidad, salvando la vida de los que, peleando por la independencia de aquella región, habían conquistado la categoría de héroes legendarios.

Terminado el juicio sumarísimo que se siguió contra el Jefe militar que dirigió la resistencia armada en la Generalidad, comandante de Artillería Pérez Farrás, al Gobierno se le presentó el asunto en toda su desnudez y con el que se le plantearon algunos otros problemas.

El Consejo de Guerra había condenado a muerte. El Gobierno había sido notificado. Si el Gobierno contestara a la notificación de la primera autoridad militar de Cataluña **dándose por enterado**, aquella autoridad dispondría la inmediata ejecución del reo. Al Gobierno, única y exclusivamente al Gobierno, competía el triste derecho de mandar o no ejecutar la sentencia terrible con un simple «enterado».

El asunto pasó, por ello, a Consejo de Ministros. Declaro que de haber previsto lo que podía ocurrir, desde la Presidencia del Consejo, una vez que el Gobierno había deliberado sin discrepancia, hubiese comunicado al General Batet la fórmula escueta como dispone la ley: «enterado».

Pero hay un párrafo segundo del Artículo 102 de la Constitución que se presta a interpretaciones, seguramente por defecto de redacción. Dice así:

«En los delitos de extrema gravedad, podrá indultar el Presidente de la República, previo informe del Tribunal Supremo y a propuesta del Gobierno responsable».

Léase con detenimiento y se comprenderá los diversos problemas que ese Artículo plantea al responsable de cumplir la Constitución.

En la primera parte del Artículo se contrae el derecho de conceder amnistía a la potestad del Parlamento, declara que no se concederán indultos generales y atribuye al Tribunal Supremo el derecho de otorgarlos (suple indultos) individuales a propuesta del sentenciador, del Fiscal, de la Junta de Prisones o a petición de parte.

La imprecisión conque se ha redactado el concepo deja la duda de si el derecho que se concede alcanza también a los indultos de la pena de muerte. Y no vale argüir que la alusión del segundo párrafo arriba copiado literalmente, deja sobreentender que la facultad concedida al Supremo no alcanza a los delitos de «extrema gravedad», pues si así no fuera no se haría la distinción. Y digo que no vale, porque en asuntos de esta especie toda interpretación humana, para ser equitativa, ha de ser favorable al reo. Es un postulado moral convertido en principio de derecho.

Independientemente de esta cuestión incidental, la principal consiste en la siguiente duda: Es indiscutible que el Gobierno puede con un «enterado» hacer ejecutiva la sentencia de muerte, pero para que el Presidente de la República pueda ejercer el derecho de indulto a que se refiere el texto copiado es indispensable que tenga «conocimiento oficial» de que existe reo condenado a muerte. El «oficioso» no basta, ni en él puede fundarse, sin desconsideración al Gobierno, una iniciativa de Su Excelencia. ¿Se deduce que el Gobierno está obligado a enterar del caso al Presidente de la República? Entonces el derecho del Gobierno a resolver contestando a la autoridad militar con un «enterado» resulta discutible y desde luego limitado.

Está bien. Ahora que se está matando a los hombres, a las mujeres y a los niños como si fueran parásitos nocivos, parecerán excesivas tantas precauciones. A mí todas se me antojan escasas ante el respeto que se debe a la vida humana.

Pues si se para la atención en el concepto «delito de extrema gravedad» surgen otras dudas. ¿Se refiere a los delitos o ha querido referirse a las condenas? Si se alude a las «condenas de extrema gravedad» podría entenderse sin género de duda que, aunque pudo decir más claramente «condenas a pena capital», a ellas se refiere. Pero habla de «delitos de extrema gravedad», no dice delincuentes.

Ahora bien ¿cuáles son delitos de extrema gravedad? Y si se refiere a la pena ¿por qué ha de ser sólo de extrema gravedad la pena de muerte? Para un delincuente sexagenario la «inmediata inferior», la pena perpetua que el Código considera extinguida a los 30 años de buena conducta ¿no es de tan «extrema gravedad» que puede inducir al ejercicio y aplicación del indulto?

Por otra parte ¿cuál es delito de más extrema gravedad, el asesinato con las agravantes todas, o el regicidio frustrado por ejemplo, o el que se comete contra la seguridad del Estado, o el de Pérez Farrás haciendo armas contra los agentes del Estado que cumplen órdenes del Gobierno legítimo?

Lo que precede no tiene otro objeto que dar a conocer el conflicto que puede crear en la conciencia del gobernante la obscuridad, confusión o anfibología de los preceptos de la Ley.

Lo fundamental del caso en que me ocupo puede concretarse de la siguiente manera:

Si la Ley concede al Presidente de la República el derecho de indultar a los reos de muerte—interpretación favorable—ha de ser a propuesta del Gobierno y previo informe del Tribunal Supremo.

Es decir que si el Gobierno no propone a Su Excelencia el indulto de un reo de muerte, previo informe del Supremo, el Presidente de la República no puede conceder la gracia. El Gobierno puede proponerlo incluso si el informe del Supremo es contrario, porque la Ley no distingue.

El Gobierno, reunido en Consejo de Ministros, acordó por unanimidad, ya lo he dicho, darse por «enterado» de la sentencia.

Pero yo entendí que mi deber—interpretando en el sentido más humano el obscuro precepto y, además, en el más respetuoso a la autoridad del Presidente de la República, preocupación que me acompañó constantemente—consistía en darle cuenta oficialmente a Su Excelencia de la sentencia dictada contra Pérez Farrás por el Consejo de Guerra, y del acuerdo adoptado sin discrepancia por el Gobierno. Este no podía proponerle a Su Excelencia el indulto de Pérez Farrás.

Hablé con el Presidente Su Excelencia pidió el expediente completo y citó a Consejo extraordinario bajo su presidencia en Palacio.

oOo

Llamaron a la puerta de mi despacho presidencial y entraron. La señorita de Maciá, hija del que fué Presidente de la Generalidad de Cataluña; la señora de Pérez Farrás, estatua del dolor, que andaba como un fantasma; la señorita de Pérez Farrás, una niña de 12 a 14 años, alta, rubia, pálida, delgada, con unos ojos muy tristes y una mirada llena de súplicas y unas manos cruzadas ya como para subrayar una plegaria.

Alguien más las acompañaba, no me acuerdo. Me las fueron presentando. La señorita de Maciá se sentó cerca de mí, a mi derecha, serena pero conmovida. La señora de Pérez Farrás, con un pañuelo entre las manos, cerca de la boca, se dejó caer en el sofá, un poco más allá. Y la niña, de pie, erguida, transparente, los ojos asombrados, la frente espaciosa y despejada, permaneció inmóvil, como un cirio encendido, que llameaba por los rizos de su cabecita rubia...

Aquello era casi un asalto. Lo pude evitar pero me pareció un egoísmo y una cobardía. Sufriríamos todos que la ley condenara al culpable era lo justo. Que mi cobardía o mi egoísmo aumentaran la pena y penasen además a su mujer y a su hijita negándome a recibirlas en aquellas horas de angustias desesperadas en que una pualabra puede ser un consuelo y una mirada una esperanza, yo no supe hacerlo.

No conozco situación más difícil para la sensibilidad de un hombre que aquella en que yo me encontraba y en la que se han encontrado tantos otros gobernantes. No tengo nada que objetar al modo de sentir de los demás. Yo siento con mi sensibilidad, con mi corazón.

En el mío ardía la indignación que me había producido el crimen, alimentada por los que se seguían cometiendo en Asturias. Creo que todos los españoles la sentirían tan patrióticamente como yo, pero pienso que la mía era de otra calidad y de otra intensidad.

Me comprenderán mejor los que hayan nacido en un hogar de militares y matriz de militares. La profesión influye en la naturaleza moral; si ustedes quieren, la deforma o la forma con modalidades propias. El espíritu de cuerpo, el hábito de la disciplina, los conceptos morales: el honor, el patriotismo, el deber, la autoridad, tienen otro valor y hasta otra medida, no digo si mejor o peor, en el alma de un militar que en el alma de un civil. Y yo estaba vaciado en ese molde, con esa formación o con esa deformación, como se quiera.

Por eso, el acto de Pérez Farrás, que para todo el mundo fué un crimen, para mí tuvo caracteres de infamia por las circunstancias que concurrieron en su comisión.

Y sin embargo, aquel hombre tenía una esposa que estaba allí presente, delante de mí, desolada, rendida de dolor, empezando a balbucear, en una lengua que no era la suya materna, palabras suplicantes; y tenía una hija, que allí, delante de mí también, me miraba como si yo, Moloch o verdugo, tuviese entre mis manos la vida de su padre.

¡Pobres seres humanos aquellos, tan frágiles, vasos de tanto dolor! ¿Qué me dijeron? Yo qué sé!... En esos casos no se sabe lo que se dice ni lo que se oye. Se suspira, se solloza, se llora al fin, como en el «valle de lágrimas» de que habla la oración.

Así sollozaban aquellas dos criaturas, delante de mí que las compadecía con toda mi alma, pero que pensaba en el condenado sin un movimiento de piedad todavía, toda la voluntad resuelta al cumplimiento del deber. ¿El deber? Sí, el deber; el mandato de la ley.

Aquel cirio encendido debió sorprender con sus ojos claros, de ángel, en el fondo de los míos, ya húmedos por la piedad, el drama de mi corazón y adelantó dos pasos. Elevó sus manos plegadas. Se dobló por la cintura, ablandada por el angustioso dolor y se arrodilló a mis pies...

oOo

Se celebró en Palacio el Consejo de Ministros presidido por Su Excelencia y se planteó el trágico problema.

Yo dí cuenta. El Gobierno estaba conforme con la sentencia y, no pudiendo proponer al Presidente de la República el indulto del reo, procedería a comunicarle al General de la División de Cataluña el haber quedado enterado.

Alcalá Zamora empezó su discurso titubeante. Miró uno por uno a todos los Ministros, menos a mí. Hablaba lentamente. No debió encontrar en el rostro de los Consejeros reverbero favorable a sus propósitos, porque enseguida los corceles de su soberbia se encabritaron y su elocuencia abundante se lanzó a rienda suelta

Interpretó a su arbitrio el Artículo de la Constitución que en el caso le competía, sin convencer a nadie como abogado de lo imposible. Otra cosa fué cuando su elocuencia se hizo más humana. No podíamos arrogarnos arbitrariamente la facultad de resolver la duda que surgía del precepto constitucional. ¿Había o no había duda? Pues sí la había y al examinarla surgían criterios contrapuestos de solución, debíamos recurrir a tercero para resolverla con garantía de imparcialidad. ¿Y quién mejor que el Tribunal Supremo? Se trataba de la vida de un hombre y no se habrían de tomar menos garantías para ejecutarla que para indultarla, ya que para este caso la Ley prescribía el informe previo del alto Tribunal.

Por otra parte—agregaba Su Excelencia, entrando en un orden de argumentación política—no es de buena táctica crearle un martirologio al enemigo. Hay que acordarse de Casanova, de su estatua en Barcelona y de la leyenda que le había convertido en mito heroico de las libertades catalanas. Dentro de poco tendríamos a Pérez Farrás, fusilado ahora, en los altares del culto separatista. No había que ofrecer tan fácil alimento espiritual al separatismo catalán.

Los Ministros empezaron a mirarse unos a otros, consultas mudas, que argüían reblandecimiento en la firmeza de la posición.

Lo que ocurría es que todos veíamos la ventaja de la del Presidente. Mañana se diría que habíamos disputado como lobos hambrientos la cabeza de un hombre y que el único que había manifestado sentimientos humanos había sido Su Excelencia.

En mi papel de Jefe del Gobierno, y director de la batalla, antes de que el adversario notase flaqueza alguna en nuestras filas, procuré una «diversión táctica».

—En definitiva —dije—, Señor Presidente, lo que Su Excelencia entiende como trámite previo indispensable es que el asunto pase a informe del Tribunal Supremo, ¿no es, eso? A mí me parece que ninguno de mis compañeros se opondrá a que se acuerde así.

Y así se acordó. Don Niceto se cogió al clavo ardiendo, pero luego se verá que quienes se quemaron las manos fuímos nosotros.

EL SENCILLO HOMENAJE AL NUEVO DIRECTOR GENERAL DE ADUANAS, VALDES MORA

Los empleados de la Dirección General de Aduanas, de la Secretaría de Hacienda ofrecieron a la 1 p. m., del pasado sábado un ponche de honor al señor Mario Vladés Mora, con motivo de su ascenso a la Subdirección General de Aduanas. El acto se celebró en el «Havana Club», en la Plaza de la Catedral. El señor Juan M. Barquín, Director General de las Aduanas de Cuba, ofreció el homenaje con las siguientes palabras:

«Los compañeros y amigos del señor Mario Valdés Mora, cumplimos ofreciéndole nuestro cariño y satisfacción con motivo de su ascenso merecido, por las condiciones que tanto distinguen al querido compañero, dedicado, desde hace muchos años, al servicio de las Aduanas.

«Quisiera que este acto fuera frecuente para ofrecer con cariño a un compañero, nuestra satisfacción. Nos acompaña el triste récuerdo de la desaparición de otro buen funcionario, el doctor Rafael Carreras, a cuya memoria debemos rendir tributo, recordando que también dedicó su vida al servicio de la Hacienda, con pruebas de constancia y de amor al trabajo.

«Reconozco el celo, la eficiencia y la constancia, con que todo el persona de la Dirección colabora al buen desenvolvimiento de los importantes problemas confiados a la misma, y por ello reciban mis colaboradores y compañeros, elocuente prueba de gratitud.

«Ofrezco mis respetos y el de ustedes todos, al señor Presidente de la República y al doctor Manuel Giménez Lanier, Secretario de Hacienda, Jefe Superior muy querido cuyas deferencias habituales nos llegan con frecuencia y en este momento por el acierto también con que ha sido designado en sustitución del señor Valdés Mora, el señor Eduardo Durruthy, cuya experiencia será aprovechada convenientemente por la Dirección, en el cargo de Jefe de la Sección de Aranceles, Protestas y Revisión.

«Continuemos, como hasta ahora, trabajando con entusiasmo, voluntad y fe, en cumplimiento de nuestro deber y en bien de la Hacienda de Cuba, y lamentemos la realidad inquebrantable de la pérdida de un querido compañero.

«Gracias por haberme permitido considerar este doble tributo y por todo, reciban mi reconocimiento y gratitud.

El acto quedó muy lucido. Asistieron al mismo representaciones de todas las clases sociales.

MALTRATO

Concepción Abreu Hernández, de 19 años y de Figuras 6, denunció en la Quinta Estación de Policía, que Antonio Quesada (a) «El Chino», la maltrató de obras, sin motivo para ello.

¡Tres días sin «CARCAJADAS»!

Es que lo que yo he tenido, estos tres días, es muy serio: Mi hermanito Narciso, que vive en Camagüey y no se ríe jamás. Es más grave que una pulmonía doble. Y, como vino a visitarme, no quise que me viera entre «CARCAJADAS» 'sin ton ni son», y no digo que «a tontas y a locas», porque me leen muchas señoras que se pueden dar por aludidas.

Tuve, también, un ataque al hígado tan serio (más no, claro) como mi hermanito. Vamos, que si se lo hacen igual los japoneses a los chinos, no queda uno en un tren de lavado.

Y tuve también, el último día, la debilidad de oír una sesión ante la Comisión Mixta, y dije: Después de lo que la gente se reirá con esto ¿para qué las «CARCAJADAS»?

Pero ya paso todo y no digo que vuelvo a «dar» «CARCAJADAS», porque los tiempos están que la gente no se pone al sol por no dar ni sombra: así que no vuelvo a dar 'CARCAJADAS»: vuelvo a cobrarlas.

Si le hubieran dicho a Aristóteles que la Filosofía podía dar algo más que quebraderos de cabeza, no lo cree. Y sin embargo, «La Filosofía» está dando gangas de todas clases en todo lo que una mujer pueda necesitar para su atuendo íntimo o externo. Sólo que esta Filosofía no es la de Aristóteles. Es la de Gasch.

Con setecientas libras de cloro se está desinfectando el agua del acueducto, lo que representa un gasto diario de ciento veinte pesos. Con lo cual no podremos decir esa frase tan conocida: «Esto es más claro que el agua», porque entre nosotros el agua no es clara. Más bien es cloro,

Lo que sí es claro, que los establecimientos de ropa hecha, para caballeros, de «El Gallo», pueden vender tan barato. Como que en su central de Monte 205 tiene los talleres más grandes de Cuba. Y en Belascoaín 26, en la Manzana de Gómez 269 y en Cienfuegos, Camagüey y Santiago, sucursales. De ahí que «El Gallo» pueda cantar tan alto.

Rogelio Acosta obtuvo la presidencia de la Cooperativa «Omnibus Aliados» por una mayoría de 30 votos.

Así que, por treinta votos, se pondrá las botas.

Sí, porque (¡lo que pueden la unión y la constancia!) esa Cooperativa cuenta con un capital de cinco millones de pesos, y una recaudación diaria de veinticinco mil.

Y decían que ya no daban nada las carreras.

Cuando los médicos recomiendan siempre, como alimentación garantizada para los niños, la leche condensada «La Lechera», es porque están bien seguros de que ese producto de la Compañía Nacional de Alimentos es de fiar. Los únicos que lo ponen un poco en duda, son los bodegueros: que cuando les hablan de fiar, ponen mala cara.

Parece que hay un movimiento juvenil en pro de voto a los 18 años, y nos explicamos perfectamente que la juventud quiera tener ese derecho ciudadano, tan tempranero.

Porque así, el día de las elecciones, podrán tener el gusto, casi voluptuoso, de no votar porque no les da la gana. Que no es lo mismo que no votar porque no pueden.

En los grandes frigidarios de «Kasalta» (el almacén-modelo de víveres finos, del reparto Miramar, 5ta. Avenida y 2) no sólo se encuentra uno de todo: desde la finísima latería a las carnes más exquisitas, verduras, pollos, caza, etc. Es que, además, en la fuente de soda, ¡se encuentra uno cada «gallina»!...

Legazpi es un punto filipino, muy peligroso. Pero no crean ustedes que se trata de algún ladronzuelo, no: es de verdad un punto filipino, donde hay un volcán que se está desperezando y anuncia una erupción, como algunos radios anuncian los chorizos: con gran ruido.

Y la gente huye por temor a las erupciones.

Como aquí: aunque aquí las erupciones no son tan malas. Como que aquí tenemos una erupción, y la llamamos «gusto cubano».

«USEC» no es una estación de radio, ni un partido político sintetizado, no. «USEC» es algo más importante que eso. «USEC» es el nuevo calzoncillo con presilla elástica cambiable, que se amolda a la cintura sin oprimirla. ¡La cintura libre! Un ideal ciudadano.

Fíjense en la presilla «USEC»; se las voy a dibujar:

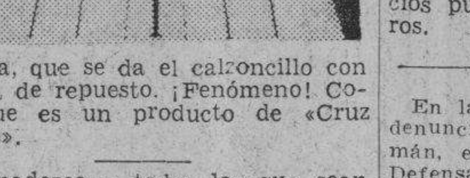

O sea, que se da el calzoncillo con cintura de repuesto. ¡Fenómeno! Como que es un producto de «Cruz Blanca».

Compadezco a todos los que sean altos, delgados y medio rubios, porque a estas horas estarán todos los policías de la Habana deteniéndolos, cogiéndolos por el cogote y mirándoles detrás de las orejas, a ver si tienen una cicatriz. Y el que la tenga, ¡se ha caído!

Sí, porque el señor Anselmo López tenía un amigo austriaco, de esas señas, y doscientos pesos, y por las señas ya no tiene ni pesos ni amigo, porque se fueron juntos.

Y de ahí que la policía ande mirando las orejas de los altos, medio rubios.

Yo he tenido una suerte, al nacer trigueñito...

La gran preocupación de las señoras, una preocupación más permanente que las ondas del pelo, es el vestido: que sea de moda, elegante y barato. Y eso lo consiguen comprando las telas en el «Almacén Martínez», de Muralla 74, esquina a Villegas. ¡Ah, y los encajes bordados suizos! Ayer vi comprar una pieza de encaje, entre dos.

Uno de los casos raros en las clínicas, se dió ayer con el señor Inocente Quegles que fué conducido al centro de socorro de Casa Blanca porque, durmiendo, se había tragado un puente de su dentadura postiza, con cuatro dientes.

Y hubo necesidad de hacerle una operación difícil, de la que deseamos salga con bien.

Fué necesario hacerle esa operación, porque el hombre ya no está en edad de echar los dientes.

Para el desayuno, o para la merienda, un batido «Nao Capitana» de Armada, es ideal. Se puede tomar frío o caliente, pero siempre debe pedirse en la botella original y elegante en que los envasa Armada... Sobre todo, después del teatro por la noche, es recomendable. Ya que no tenga «botella» a la entrada, tenerla a la salida.

Un grupo de gallegos de Esmeralda ha preguntado a la Asamblea de Apoderados si el Centro Gallego es una sociedad española o no, y, la verdad, nos extraña muchísimo esa duda en estos momentos, porque en el Centro Gallego jamás ha podido dudarse de que la colectividad sea integrada por españoles.

¿No van a serlo, si jamás han podido ponerse de acuerdo?

La Exposición de Ideas en «El Encanto» ha sido un éxito sin precedentes, al punto de que se acabaron las explicaciones impresas que daba la elegante casa, a las damas que acudían a ver los preciosos modelos y tuvo que imprimir más. Ana María Borrero ha hecho maravillas en muñecas como mujercitas en miniatura: vamos, señoras de bolsillo.

En un mitin de Newark Park quiso hablar Norman Thomas, líder socialista que fué candidato a la presidencia de los Estados Unidos en las elecciones pasadas.

Y, cuando subió a la tribuna, le recibieron con una ovación de huevos que le rebozó.

Con lo cual tiene derecho a decir que dió en la yema. La cosa es clara.

Cuando quiera usted adquirir amigos, no tiene más que preguntar a cualquiera por su delicada salud y darle, con gesto elegante, uno de esos magníficos tabacos que elabora Cifuentes, Pego y Compañía; o sea, los «Partagás». Y hasta puede ahorrarse lo de la salud, porque con el tabaco «Partagás» basta. Por eso es que dice el refrán que: «Partagás» y nada más. Porque basta con el «Partagás».

Por si se les ha olvidado a los distinguidos comerciantes y caballeros industriales, sepan que deben llamar por teléfono a esta administración, si quieren extender sus negocios mediante las propagandas en estas CARCAJADAS.

Porque las CARCAJADAS tienen ese poder: el de difundir intensa y extensamente los negocios. Por eso podemos garantizar que con «CARCAJADAS» los hombres de negocios pueden reírse de sus compañeros.

JOTA ARIS.

HECHO ORIGINAL

En la Segunda Estación de Policía denunció José Alfredo Fuentes Normán, encargado de la peletería «La Defensa», situada en Monte 47, que el día 26 del pasado mes, un individuo compró un par de zapatos de señora en $5.00; el día 29 los cambió por otros de $5.50 y que el día 3 del actual volvió para que le devolvieran el dinero, pues ya no quería los mencionados zapatos y como le brindaron que llevara otros, se molestó y tiró la caja en el mostrador saliendo precipitadamente, sin que regresara a buscarlos. Los zapatos fueron entregados en la referida Estación, para su entrega.

Condenado a 17 años de presidio matador de Juana Alvarez, hecho q ocurrió en el mes de febrero pas

Continuó en la Audiencia el juicio por el choque entre un tranvía y un ómnibus en el Reparto Miramar. Hoy sigue el que se sigue por la muerte de un niño cerca de El C

Restituto Morales, quien el 15 de Febrero de este año dió muerte con un cuchillo a la joven Juana Hernández Valle o Dora Herrera, disgustado con ella por motivos imprecisados, ha sido condenado por la Sala Segunda de lo Criminal de la Audiencia a la pena de diez y siete años, cuatro meses y un día de reclusión, con indemnización de 2.000 pesos en favor de los herederos de la víctima. Se aprecian en el delito las agravantes de uso de arma prohibida, reincidencia y morada de la víctima, que residía en Gloria 77, donde se cometió el delito.

Juicios suspendidos, continuados y celebrados en la Audiencia

La Sala Tercera de lo Criminal suspendió hasta nuevo señalamiento, a solicitud del acusador particular Dr. Ernesto G. Escobar, el juicio contra el soldado Manuel Pardal por homicidio de Mario Ponce y lesiones a Segundo Honorio Guerra, en San Lázaro y Vento en Septiembre de 1933.

La Sala Cuarta de lo Criminal continuó y suspendió para continuarlo el 17 de los corrientes el juicio contra Oscar Estrella y Angel Torres, por lesiones graves imprudentes el 16 de Agosto del pasado año en el reparto Miramar, al chocar los vehículos que conducían aquellos, Estrella como chofer de la Cooperativa dej Omnibus Aliados, y Torres como motorista de la Havana Electric Railway Company, las cuales están señaladas como terceros civilmente responsables.

También comenzó la expresada Sala Cuarta el juicio contra Luis Núñez, por homicidio impr del menor Benigno Lara y le su hermano José, el pasado a las cercanías de Caimito de G bal; se practicó gran parte prueba testifical y también l cial, suspendiéndose el acto continuarlo esta tarde.

Otros juicios señalados fuer siguientes, todos celebrados: Jesús Díaz, por disparo y lesi Eusebio López; Miguel Maleo, mismo delito anterior; Luis C por robo; Valentín Rodrígue rapto; y Mario Alvarez, por la salud pública; mantenien tra todos el Fiscal la acusació

Ultimas licencias concedidas Sala de Gobierno de la Aud

10 días, para asuntos pro Juez Municipal de San Nicolá tor Pedro Manuel Vega Thom días, por enfermedad, al auxil ñor Esteban Ferrer Font, de l diencia; 27 días, por la mism sa, al también auxiliar Ar Castellanos Villageliu; 27 días propio motivo a la auxiliar s Isabel Figueredo Vallejo; 25 auxiliar Filiberto Rivero Castr enfermedad, también.

La conferencia de mañana e Colegio de Abogados

Mañana, miércoles, a las media de la tarde, pronuncia Dr. Juan J. Casasús, una con cia en el Colegio de Abogados 40, esquina a Chacón, sobre I Agramonte, jurista, político y bre civil; forma esta confe parte del ciclo de conferencia lleva a cabo el expresado Cole

Para el embellecimiento del hogar.

Tafetanes "Sunfast" para cortinas y sobrecamas. Un nuevo surtido. De 36 pulgadas de ancho — 45c.

De 1½ varas de ancho — 70c. y 1.00

Damascos para cortinas en los más finos estilos y colores. Desde — 52c.

Crash de excelentes calidades en finísimos estilos de novedad, de 1½ varas de ancho. Desde — 60c.

Grash francés de 1½ varas de ancho — 50c. y 65c.

Cretonas de doble cara en finos estilos de excelente calidad. Desde — 18c.

Marquisets finos, desde — 15c.

Stores de malla bordados en diversidad de nuevos estilos. Desde — 2.25

Aparatos para cortinas, desde — 15c.

SEGUNDO PISO.

El Encanto

Este es el mejor momento del año para renovar su AJUAR DE CASA.

Aprovechando la oportunidad de que innumerables amas de casa renuevan en esta época del año su Ajuar de Casa, EL ENCANTO presenta en todos los departamentos de este ramo las más espléndidas colecciones de artículos de rigurosa novedad marcados a precios que suponen verdaderas ofertas de ocasión.

Colchonería.

Colchones de semiseda en cotin a listas y flores.
54x76 — 5.00
48x76 — 4.75
42x76 — 4.50

Colchones cameros de flor seda en cotin adamascado. cameros 54x76 — 7.75

Colchones cameros de flor seda en damasco francés, 54x76 — 11.00

Colchonetas cameras de semiseda con forro de cretona — 2.50

Colchonetas cameras de flor seda con forro de satín en rosa y azul — 5.00

COLCHONES DE MUELLES

Le ofrecemos también --- producidos en nuestra propia fábrica---los mejores colchones de muelles, en todos los tamaños, y los hacemos también a la orden en el tamaño que usted desée.

ARREGLO DE COLCHONES

Nuestro Departamento de Colchonería se hace cargo, además, de arreglar o renovar colchones haciéndolo perfectamente y a precios muy considerados.

Almohadas de flor seda, cameras — 1.25

Almohadas personales de flor seda, con forro de soisette — 75c.

Almohadas tamaño americano de pluma con forro especial — 5.00

Almohadas tamaño americano de plumón francés, lo más fino — 9.00

Cestos esmaltados en todos los colores, para ropa usada, desde — 5.00

SEGUNDO PISO.

El Encanto

M.E.C.D. 2016

9ª SECCION 2
TELEFONOS: Dirección . . . . M-2856 · Jefe de Redacción M-1287 · Sección de Sports . M-7912

DIARIO DE LA MARINA

TELEFONOS: Quejas . . . . . . M-7911 · A. Clasificados . . M-7915
9ª SECCION 2

AÑO CVI — ACOGIDO A LA FRANQUICIA POSTAL — LA HABANA, MARTES, 7 DE JUNIO DE 1938 — EL PERIODICO MAS ANTIGUO DE CUBA — PAGINA QUINCE

LA ACTUALIDAD

La pedagogía de Belén

La pedagogía que pudiéramos llamar viviente; la que pone en actividad las facultades del alumno; la que se basa sobre el lema de que «el movimiento se demuestra andando» es, sin duda, la más eficaz de todas las pedagogías. No basta la fría abstracción de los preceptos. Es necesario hacer que el alumno las practique, las ponga en ejercicio por sí mismo. Para aprender la técnica poética y fomentar la inspiración en los discípulos que tengan madera de poeta, nada más eficaz que el obligarlos a ejercitarse en la poesía y escribir composiciones en verso. Aplíquese este mismo método con el desarrollo de temas redactados por los alumnos. Nada más eficaz para que éstos se acostumbren a pensar con su cerebro y a expresarse con vigor, con claridad y precisión. Como nada tampoco tan provechoso para el género oratorio, tan difícil y tan complejo, que el de ejercitarlos en la improvisación y en la declamación.

Esta es la pedagogía que emplean en el Colegio de Belén. No se desdeñan allí, de ningún modo, las reglas. Pero se hacen éstas vivas y dinámicas, con los ejercicios prácticos en cada una de las clases literarias.

Así quedó demostrado en las que en declamación, en composiciones en prosa y en oratoria improvisada, realizaron respectivamente, niños del grupo de mayores y del grupo de menores y alumnos del cuarto año del bachillerato, ante un jurado compuesto por el Arzobispo de la Habana, Monseñor Manuel Ruiz; por el Rector del Colegio, por el Padre Rubinos, que organizó el acto, por el Padre Prefecto, por el doctor Chacón y Calvo, por el doctor Dihigo y por el que esta crónica redacta.

Un alto espíritu de patriotismo inspiró todos los ejercicios. El soneto de la Avellaneda, «La Despedida a Cuba», uno de los mejores de la literatura hispanoamericana, fué el de Declamación. Los aforismos de José de la Luz y Caballero, dieron el tema para la composición en prosa, «El hogar de hoy es la patria de mañana», constituyó el lema de la oración improvisada. Hemos de asegurar que los dos pequeños declamadores avaloran la belleza del soneto. Podemos afirmar que los autores respectivos de la composición en prosa supieron desentrañar sintéticamente en sus distintos aspectos los aforismos y la apostólica misión docente del fundador del colegio «El Salvador». Añadiremos que todos los oradores improvisados se revelaron fáciles para el singular arte de convencer y persuadir a los hombres, y que algunos de ellos con una segura y hermosa esperanza para la oratoria cubana.

Entre largos y unánimes aplausos recibieron el primer premio de oratoria por igual, los alumnos Francisco Tamames y Federico Arvesú. Fué adjudicado el segundo, a René Abreu. En las composiciones sobre los aforismos de Luz y Caballero ganó el primer premio el alumno Virgilio Lásaga, y el segundo, Federico Arvesú. En los ejercicios de declamación, conquistaron los dos premios por igual, en el grupo de los mayores, Luis Parajón y Manolo López, y en el grupo de los menores se repartieron tres premios: el de Emilio Arango, el de Alberto Pella y el de Armando Diego.

Esos premios son de los que no se olvidan en la vida. Son de los que estimulan vivamente y orientan las facultades de los que han de ser los ciudadanos de mañana. Es el primer triunfo que obtienen en sus nobles lides espirituales, augurio de aquellos otros que han de lograr, no dentro ya de los muros del colegios, sino fuera, en la tribuna pública, en aquella tribuna desde donde han de predicar aquellos principios sanos con que han de ir forjando sobre las virtudes del hogar de hoy la patria de mañana.

León ICHASO

COMO MURIERON, DESPUES DE HORRENDAMENTE MARTIRIZADOS, LOS PADRES FRANCISCANOS QUE FUERON LLEVADOS DESDE FUENTEOVEJUNA HASTA AZUARA

DESCRIPCION DEL COMBATE QUE ARROJO A LOS MARXISTAS DE LA CARRETERA DE ALCALA DE CHISVERT A VINROMA

Los marxistas que huían se veían obligados a volver al frente por las fuerzas rojas de la retaguardia

La acometida nacionalista era de tal intensidad que los rojos huían al fin a la desbandada, presas del pánico y no pocos se lanzaron por los barrancos o se entregaron

ALCALA DE CHISVERT, mayo. (Por Correo).—Fernando Ors envía a «Heraldo de Aragón», desde este frente la siguiente crónica:

Esta mañana rompieron la iniciativa la Cuarta División de Navarra y la 83, las dos emparejadas en el Cuerpo de Ejército de Galicia. Camilo Alonso tuvo que encaramar sus hombres para que arrojasen a los milicianos del Monte Cónico y descendiendo de éste, siguieron por toda la cordillera en que los marxistas tenían escalonadas las posiciones que al norte de la carretera de Alcalá de Chisvert y Cuevas de Vinromá dominaban este tramo que sin estar en nuestro poder era un peligro para las futuras actuaciones que siguiesen nuestras fuerzas adelantándose a Castellón y Valencia.

Todos los que hemos seguido de cerca esta operación, que se puede llamar cardinal, por lo que afecta al desenvolvimiento de las que seguirán, hemos visto cómo los rojos defendían tenazmente sus líneas de resistencia con sus unidades mejor armadas, que apenas eran arrojadas de la misma, reaccionaban para ganar el terreno perdido, del que la artillería primero y después los límites consiguieron expulsarles. El Monte Cónico está situado en el ala derecha de nuestra línea hacia Castellón. Y forma un saliente que le da aquel nombre y en suave inclinación se extienden por sus crestas unas masas rocosas que se pierden en barrancadas profundas para volver a reaparecer sobre la carretera. Los rojos se aprovecharon de las sinuosidades de esta zona para montar en ella las fortificaciones que podrían garantizar una defensa eficaz, cuando estuvieran dotadas de armas automáticas en abundancia y otros elementos que cerrarían el paso al enemigo. Pero nuestros soldados no han reparado en ello y han avanzado a pecho descubierto ofreciendo el cuerpo al enemigo que podía maniobrar con toda soltura en aquel magnífico plano de superioridad. Los rojos aguantaron tres o cuatro horas la hostilidad de nuestras baterías que lanzaban un diluvio de metralla, mientras nuestros aviones actuaban barrenando los refugios de los milicianos practicados en el mismo granito de la montaña. Así que el fuego tenía un compás de espera, se veía salir de sus cuevas a los milicianos para prepararse al contraataque.

Separado como un kilómetro de la altura principal de la cota que iba a atacarse se distinguía un grupo que se apiñaba y constituía indudablemente el puesto de mando del enemigo.

Las unidades marxistas abandonaron varias veces sus principales posiciones, pero pronto se veía cómo del puesto de mando se destacaban emisarios que hablaban con los milicianos hasta convencerlos para que volviesen a acudir a los puestos abandonados. Decididamente, se han resuelto a separarse de los mismos cuando les separaban escasos metros del abanderado de San Quintín que batante distanciado la masa de la unidad llegaba a las alturas sin importarle quién las ocupaba. Hemos vistos entonces a los rojos lanzarse fuera de sus trincheras e incluso abandonar a los jefes en el puesto de mando, quienes a su vez al ver que nuestros soldados coronaban las alturas, huían también perseguidos las primeras fuerzas nacionales que sin pérdida de tiempo para recorrer las trincheras, continuaban su avance tras el enemigo para que no tuviese tiempo de reaccionar y fortificarse en cualquier lugar propicio para ello.

Más de un miliciano rojo hemos visto levantarse de entre los árboles que le protegían y entregarse a nuestros soldados. Otros se lanzaban en masa corriendo fuera del alcance de nuestros hombres, aunque la artillería iba a su alcance, y hemos visto recoger muchos heridos rojos y hemos visto también muchos otros perderse entre los árboles cojeando por la metralla. Algunos corrían con la ametralladora al hombro para salvarla. Y no ha faltado quien abandonase el arma, la máquina y toda la impedimenta para poder escapar con más rapidez. Mientras tanto, a las alturas ocupadas van llegando nuevas fuerzas nuestras que se despliegan para seguir a media ladera a los que continúan avanzando por la crestería para envolver algunas secciones marxistas que no han advertido el peligro que corren. Cuando se dieron cuenta, los milicianos se arrojaban por los barrancos en saltos prodigiosos, aunque muchos no tuvieron valor para estas acrobacias y quedaron en nuestro poder.

Las unidades rojas que fueron las primeras en abandonar sus posiciones vuelven otra vez a situarse en primera línea de choque, seguidas de otras que fueron empujadas hacia adelante. Desde nuestro observatorio se sigue toda la operación sin perder un detalle. Por el ruido se advierte lo que sucede, pero el jefe que está al frente de estas fuerzas no ha perdido de vista la intención del enemigo y pronto se encaminan por las barrancadas a derecha e izquierda de los batallones enemigos otras unidades que van cortando el terreno que quedaba libre de salida. Entonces es cuando los rojos empiezan no un retroceso, sino una fuga desesperada, que no hay orden ni consideración que detenga. Pero los artilleros inician entonces su labor.

Los cañones enrojecen por la rapidez febril con que disparan. Los cazas que maniobraron el principio de la operación señalando los objetivos a la artillería, se lanzan sobre los fugitivos mientras los aparatos de bombardeo lanzan bombas y más bombas sobre las baterías del enemigo en las que llegaron a imponer silencio.

La actividad de la aviación, principalmente a lo largo de las cresterías que se han ocupado, ha cubierto en cada momento el objetivo que se le iba marcando en esta jornada de preparación de otras que serán más sonadas.

En resumen: esta tarde nos asomábamos a Cuevas de Vinromá. Este avance se ha podido hacer una vez dominado el sector sur de la carretera que une este pueblo con Alcalá de Chisvert. Y hoy se completará con el dominio efectivo de otras posiciones que están ya esta tarde a nuestro alcance.

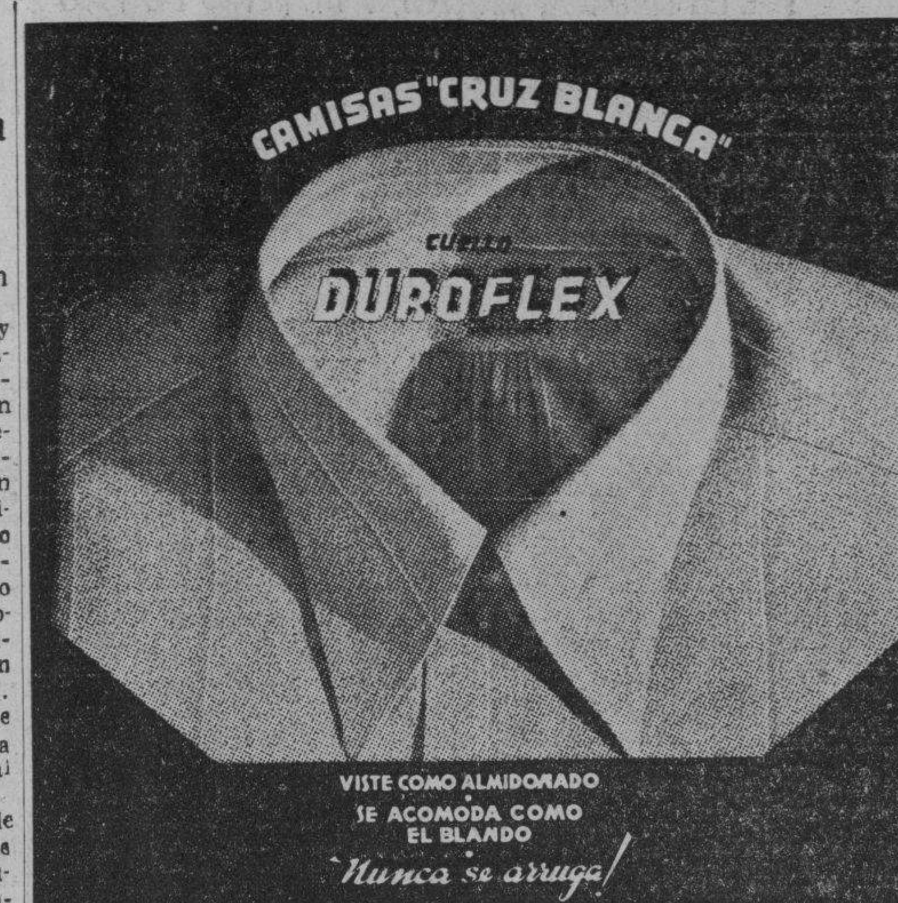

Un nuevo Equipaje .... Algo distinto
Si piensa viajar, antes de adquirir su equipaje, vea el extenso surtido en Maletas Escaparates — Maletines — Glastones, Baúles, en lonas rayadas y finas pieles que exhibimos. Todo, marca VICTORIA.
"CASA GARCIA"
AGUILA 88 — La Mayor y más Surtida. Compruébelo. — Tel. M-1936

TOMATE RAFEL TRIPLE-CONCENTRADO

DINERO SOBRE JOYAS
Toda clase de facilidades, reserva y consideraciones.
Cía. Préstamos Cuellas
Animas 35 y 37 Esq. Amistad

Pedazo a pedazo fueron destrozando sus cuerpos sin conseguir que los mártires vitorearan al comunismo

A uno de ellos, después de apuñalarlo despiadadamente, le cortaron primero una oreja, después la otra, hicieron lo mismo con los ojos, luego la lengua, hasta que lo mataron

CACERES, junio 6. (SE).—Por A. Reyes Huertas. Cerca de las líneas donde las gloriosas tropas del Ejército del Sur han establecido uno de sus frentes, en la ruta desde Zalamea de la Serena a Pozoblando de Córdoba, está Azuara, la de la malaventura. Azuara era antes del Movimiento Nacional uno de los pueblos más prósperos de la provincia de Badajoz. Con una población que ya excedía de los 20,000 habitantes y uno de los términos más ricos y productivos de la ubérrima campiña de la Extremadura Sudoriental.

En época relativamente cercana contaba además Azuara con uno de los cotos mineros más ricos en galenas argentíferas. Parte por agotamiento de esos filones, parte también por la perturbación que trajo a las actividades del trabajo la aparición del socialismo, que como en todas partes fué plata estéril y maldita. Azuara experimentó un colapso en su crecimiento, y lentamente se reponía de sus heridas trabajando los campos fértiles donde los trigales fructificaban con una esplendidez de cosechas de bendición.

Cuando adivino el Movimiento Nacional, Azuara tuvo la mala fortuna de servir de teatro y campo de experimentación a la doctrina marxista. El bolchevismo se señoreó de Azuara durante un mes, hasta que las tropas libertadoras de España reintegraron a la Patria la rica ciudad de los trigales espléndidos.

¡Pero cómo dejaron los rojos a Azuara! Incendios, devastaciones, muertes pillajes, saqueos... Cuando entraron en la población nuestras tropas, se habían llevado los marxistas las cuatro quintas partes de su vecindario. Daba una sensación indefinible recorrer aquelas calles desiertas con las casas abiertas y vacías. Las tiendas mostraban los estantes desnudos y los signos de la vida parecían haberse soterrado bajo aquel silencio, cargado todavía de cálidas vaharadas de pestilencia y hedor.

Así encontraron los nuestros Azuara, después de la trágica experiencia roja. Pero sobre las ruinas, los destrozos y la carroña que dejó el marxismo en Azuara, el corazón dolorido de los españoles encontró las huellas todavía humeantes de la sangre de mártires meritísimos que arrastraron la muerte con una ejemplaridad inmortal.

Fueron ellos los padres franciscanos traídos a Azuara desde el vecino pueblo de Fuente Ovejuna. Religiosos que durante su vida prodigaron por aquellos contornos la caridad, el bien, y el amor. Su pobreza y humildad parecía ponerles siempre a cubierto de la envidia y del resquemor. ¿Quién hubiera podido sospechar que estos buenos padres, dedicados a obras de piedad, de educación gratuita y altísima para los pobres, habían de despertar en los rojos tan fieros instintos sanguinarios?

Pues a esos gloriosos hijos de San Francisco escogió el soviet de Azuara para ejercitar con ellos los más refinados martirios, hasta agotar la capacidad de sufrimientos concedida a la sensibliidad humana. La estampa de los suplicios tiene trasuntos de romance bárbaro y hay que remontarla a los tiempos de la leyenda áurea del primitivo martirologio. He aquí la silueta fornida del sayón que golpea frenéticamente las partes desnudas hasta desgarrarlas para que los labios fervorosos, acostumbrados a la oración, griten en una blasfemia el viva infernal al comunismo ruso.

Pero esos labios religiosos que tantas veces se han desplegado para bendecir y perdonar rompen únicamente su temblor para expendir sobre los verdugos el grito solemne y ardiente de «Viva Cristo Rey».

Suena la invocación como una injuria que enfureciese o los rojos y la diabólica malignidad sobre empeños de desquite y rivalidad de pugilato y corta una oreja al mártir de la fe.

¡Viva el comunismo libertario!

¡Viva Cristo Rey!—Viva—.

Agujerean el cuerpo sangrante franciscano con toda clase de punzaduras, y después le cortaron la otra oreja.

¡Viva el comunismo libertario! ¡Viva Rusia!

¡Viva Cristo Rey...! ¡Viva España!

Todavía en su furor, la bestia roja, exasperada, inventó un refinamiento más sádico. Sacaron al heroico franciscano uno de los ojos.

¡Has de gritar viva el comunismo! ¡Viva Rusia!

—¡Viva Cristo Rey! ¡Viva España!...

Y le sacaron el otro ojo dejándole las cuencas vacías. Y el tesón de la fe, vencedor del pugilato blasfemo, llevó al padre franciscano por el camino de todos los dolores y agonías hasta agotar todas las resistencias nerviosas. Después el tiro a una de las piernas; luego el blanco perforante a la que quedaba sustentando el cuerpo invencible, hasta que la masa sangrante se desplomó sin fuerzas pero con la voz aún entera para seguir gritando el viva inmortal a Cristo divino, Rey de los mundos y de las almas.

Entonces le arrancaron la lengua. Y así, mutilado, casi exánime, con el ronco hervor de sangre que le ahogaba a borbotones aún todavía, como aliento supremo de una vida que iba a remontar sus alas al cielo, el padre franciscano balbuceó el postrero viva a Cristo Rey hasta que a culatazos le destrozaron la mandíbula y desaparecieron en piltrafas deleznables aquellos labios santificados por tan heroicas plegarias.

Así murió, para gloria de la Religión y de la patria, el padre Félix Echevarría, de la orden de San Francisco de Asís.

Con él cayeron martirizados los padres Inis Echevarría, su hermano; José Azurmendi, Francisco Carlés, Fray Miguel Zarragua, Fray Antonio Sáez de Ibarra y Fray Simón Miguel. Compartieron con ellos el martirio los cristianos y vecinos de Azuara don Antonio Molina, don Benito Masa, don Juan Barea, don Faustino Romero, don Rosendo Cano, don José Barfanco y don José Fernández de Hinestrosa, de las más ilustres familias de la población.

Almas piadosas piensan hoy recoger sus restos arrojados como desperdicios a una fosa del cementerio y guardarlos amorosamente para la admiración y el ejemplo de los cristianos y patriotas en un túmulo perenne donde ardan siempre las llamas votivas y donde campee con el signo de la Cruz el Viva a Cisto Rey que en los labios de aquellos mártires tuvo resonancias de inmortalidad.

LA QUIEBRA DEL FALSO HUMANITARISMO

Especial para el DIARIO DE LA MARINA
Por Carlos Deambrosis Martins, Director de «París Prensa»

... Por un lado, la organización, el método, la disciplina, la ciencia. Por otro, las hordas—valerosas, desde luego; pero hordas sin comando, o dirigidas por jefes ignaros que no pudieron resistir ante la fuerza organizada. Así, el Asia multitudinaria ante la falange macedonia. Así, las tribus de Oriente y de Occidente ante la legión romana. Así, toda mayoría confusa ante la minoría enérgica si puso de su lado la coordinación, la subordinación, las armas del orden. Es en tal sentido que la frase famosa de Unamuno encuentra aplicación: España hace asistir al mundo a la lucha de la Civilización contra la Barbarie. Agregemos: de la Jerarquía contra la Anarquía.

La fuerza ha puesto a su servicio las potencias de la razón.

Charles Maurras.

Conviene insistir. Lo hemos dicho ya, pero el desarrollo de las operaciones militares hace cada vez más imperiosa una decisión. ¿Qué aguarda la sensibilidad humanitaria de los que simpatizan con los rojos para ejercer la saludable presión que ponga fin de una vez a la inútil lucha?

La guerra de España se mantiene ya sólo porque la opinión extremista de una parte de Europa y de América la alienta. Los que no tienen vínculos de sangre ni de intereses en la Península; los que nada han de perder, personalmente, por la trágica prolongación de la tragedia, pueden seguir engañándose a sí mismos y tratando de engañar a los incautos y a los ignorantes, hablando todavía de la posibilidad de una victoria de Barcelona. En realidad, nadie cree en ella. ¿Por qué se prolonga, pues, esa terrible guerra?

La España republicana hace puramente una guerra defensiva. En realidad, así lo ha hecho desde los primeros tiempos. La España Nacional ha venido ensanchándose constantemente, sin retroceso alguno, mientras el adversario ha venido disminuyendo, un mes tras otro mes, sin reacción visible alguna, sin recuperación de territorio ni de opinión. Pero al punto a que se ha llegado, ¿qué significa continuar la lucha? Lo que no pudo hacer la República roja, cuando comprendía las tres cuartas partes del territorio español; cuando sus gobiernos dirigían la vida de quince o dieciséis millones de ciudadanos; cuando disponía de inmensas cantidades de oro del Banco de España, magníficas fábricas de armas y municiones, las regiones de mayor producción metalúrgica del país; cuando tenía en sus manos tanto y tanto elemento, ¿va a hacerlo ahora, cuando todo le falta? No. Ahora nadie puede hacerse la ilusión de una victoria de los republicanos.

Entonces, ¿por qué ni para qué los rojos quieren presentarse como paladines del humanitarismo y alientan todavía la imposible y catastrófica defensa?

Se comprende que lo hagan los que lucran con el tráfico de armas, vendiéndolas o percibiendo fuertes comisiones por el negocio. Se explica también en los que, sin responsabilidad directa, se limitan a dejar actuar sus pasiones partidistas, pensando que las propagandas hechas a costa del martirio español podrán algún día beneficiar sus propios partidos. ¿Pero cómo se concibe que insistan en su aliento al desangramiento y a la miseria de España los que hacen un día y otro día alarde constante de su sensibilidad, y expresan en términos a veces elocuentes la amargura de sus sentimientos, por las desgracias de la guerra?

Horribles son—nadie lo pondrá en duda—los efectos terribles de un bombardeo aéreo y de los cañones de potente artillería. Sobrecoge el ánimo el espectáculo de las casas destruídas, de las familias sin hogar, de los niños, las mujeres y los hombres (no caben distinciones por edad ni sexo) con los cuerpos destrozados por la metralla, yaciendo inertes, o exhalando ayes lastimeros por el dolor de las punzantes heridas... ¿Pero un corazón sincero y un alma noble preferirá lucir literariamente su sentimiento ante tantos horrores o entenderá mejor cumplir con su deber de conciencia contribuyendo a su fin próximo? Porque hay muchas indignaciones que parecen literaria hipocresía cuando vienen acompañadas de excitaciones a la continuación de la guerra, a manera de protesta.

Por otra parte, olvidan los «humanitarios» que millones de seres humanos viven una vida de espanto constante, por culpa de los que pudiendo acabar la guerra la perpetúan cruelmente? Atroces son los dolores de las víctimas inmediatas de la guerra; pero no es menos atroz la vida de los niños, de las mujeres y de los hombres, viejos y jóvenes, que en Madrid, en Barcelona, en tantas y tantas poblaciones sufren hambre, han padecido frío, mueren sin posibilidad de adecuada asistencia...

¿No merecen compasión los millones (éstos no se cuentan ni por centenares, como las otras víctimas, sino por millones) de ciudadanos de todas las idealidades que hace meses y meses ven depauperarse y perecer al fin a sus hijos faltos de los elementos más indispensables para su vida, y viéndose ellos mismos aniquilarse, víctimas del hambre y del frío? En Barcelona no hay luz, no hay fuego, no hay alimentos, el agua está tasada, y más de un millón de personas corre el riesgo de morir en estas míseras condiciones, porque los actuales tiranos que, para mayor irrisión, pretenden luchar por su libertad, no se deciden a rendirse, prolongando el martirio de tantos desgraciados, en una lucha absolutamente inútil y estéril...

Y todo ¿por qué? Pues por una razón que debiera enrojecer a los falsos humanitarios que se hacen cómplices de tamaña cobardía. Todo únicamente porque los dirigentes de Barcelona y los que los acompañan no tienen el valor de pronunciar la palabra definitiva que ponga fin a la inútil guerra, por el temor de pagar con la propia vida el noble gesto que quizá unos cuantos energúmenos sin conciencia calificarían de traición...

¿Pero es inconcebible que tanta gente que se precia de sensible y humanitaria en Europa y América ampare, con su silencio o con su impasividad esta cobardía suprema?

París, 25 de Mayo de 1938.

HOTEL BRISTOL
«Precisamente en el mejor lugar»
Cocina sana como en la misma casa. Fresco como el campo. Cómodo, agradable, familiar. Clientela escogida. Cada habitación, equipada con colchones «Simmons», tiene baño completo, agua fría y caliente y teléfono.
Precios moderados. Ambiente muy indicado para los clientes del interior.
Cía. Hotelera Bristol, S. A.
AMISTAD Y SAN RAFAEL
TEL. M-9831.—HABANA

Lo que se dice en Italia de los raids aéreos en España

La impresión que produjo en Londres el bombardeo al vapor «Saint Winifried»

ALICANTE, Junio 6. (AP). — Los aviones nacionalistas visitaron hoy la costa mediterránea y causaron por lo menos 84 muertos y 300 heridos en un recorrido desde Castellón de la Plana a Alicante.

El resultado de los rápidos ataques de la aviación nacionalista fué como sigue:

Alicante: 30 muertos y 118 heridos.
Valencia: 17 muertos y muchos heridos.
Pequeñas aldeas de la costa: 25 muertos y cerca de 100 heridos.

Entre los muertos habidos en Alicante hay tres marineros ingleses que perecieron a bordo de un mercante inglés que fué alcanzado por las bombas y se incendió.

Lo que dicen en Italia de los bombardeos aéreos en puertos de España

ROMA, Junio 6. (Havas). — La prensa italiana concede hoy atención al bombardeo aéreo del vapor inglés «Lesthermes». Algunos diarios hablan de aviones «misteriosos», mientras que otros no cavilan en atribuir la agresión a los aviadores rojos. En general, todos los periódicos romanos se abstienen de comentar el hecho, no yendo más allá de rechazar las insinuaciones de la prensa francesa, inculpando de esos ataques a la aviación franquista.

Hay diarios que afirman que los nacionalistas no tienen el menor interés en bombardear buques extranjeros, y agregan que en la misma Francia son muchos los que saben o creen que se trata de nuevas provocaciones de Barcelona para producir el anhelado incidente internacional, que cause una intervención de las potencias extranjeras, en los momentos en que los avances victoriosos de las tropas del generalísimo Franco están dando fin a todas las esperanzas de que el gobierno rojo reaccione ventajosamente.

Bombardeada Barcelona y alcanzado un vapor holandés

BARCELONA, Junio 6. (AP)—Tres aviones nacionalistas se presentaron a las 11:50 de la noche de hoy en esta ciudad y dejaron caer gran número de bombas, algunas de las cuales alcanzaron a un vapor holandés llamado «Parrklaan».

Una hora después del raid los centros de primera cura informaron que hubo tres heridos y ningún muerto.

Dos veces visitaron los aviones nacionalistas el puerto de Valencia

Valencia, Junio 6. (AP)—Los nacionalistas atacaron hoy dos veces a esta ciudad con sus aviones, pero solamente causaron un muerto. Las bombas destruyeron algunos edificios

INFORME OFICIAL SOBRE EL BOMBARDEO DE ALICANTE

ALICANTE, junio 6. (Havas).—Oficialmente se anuncia esta noche que en el bombardeo de hoy hubo 27 muertos y 70 heridos graves. El ataque se desarrolló con gran fuerza contra el puerto, y menos intensamente en la ciudad. Muchas de las 50 bombas aéreas lanzadas por la aviación nacional cayeron en la parte suroeste de Alicante, y algunas hicieron explosión muy cerca de la empresa británica de Hawes y Compañía, que tiene aquí sus fábricas de conservas de bacalao.

Cómo cayó combatiendo por Dios y por España un joven alférez requeté de nacionalidad cubana

El que fué su capitán y jefe accidental del Tercio de Nuestra Señora del Camino, rinde tributo de admiración y cariño al valeroso muchacho, cuya muerte presenció

BILBAO, junio 6. (SE.)—Nueve de mayo de 1937. Las fuerzas de las Brigadas de Navarra bajo las órdenes del invicto e inolvidable General Mola y del General Solchaga luchaban a la sazón en el frente de Vizcaya redimiendo para España palmo a palmo, la tierra hasta entonces sometida al dominio rojo-separatista.

La segunda Brigada de Navarra recibió la orden de ocupar las cotas 329 y 333 del sector de Amorebieta, desde las cuales el enemigo hostigaba la cota 330 y el Urrimendi haciendo imposible la permanencia de nuestras tropas en dichas posiciones.

El mismo día la primera brigada iniciaba operaciones preliminares para la ocupación del macizo de Vizcargui.

La ocupación de estas cotas de gran importancia estratégica facilitaba la ocupación de Amorebieta y con ella el avance de nuestras fuerzas hacia el cinturón fortificado de Bilbao.

Fueron encargadas de llevar a cabo esta operación la cuarta Bandera de Falange de Navarra y el Tercio de Requetés navarros de Nuestra Señora del Camino.

A las doce de la noche, del día ocho regresaba el que estas líneas escribe, capitán de caballería, jefe accidental del Tercio de Nuestra Señora del Camino a los caseríos donde se alojaba la fuerza y comunicaba a sus oficiales la orden recibida. A las cuatro se tocaría diana.

La operación se presentaba sumamente dura. El enemigo ocupaba posiciones dominantes muy fortificadas y con alarde de alambradas y sobre todo el acceso a estas posiciones por el flanco derecho que correspondía al Tercio de Nuestra Señora del Camino no permitía que las tropas fueran a cubierto.

A pesar de ello era tal el espíritu de la oficilidad que se brindó por el éxito de la operación, se dieron los vivas a España y a nuestro Caudillo y se escuchó con sagrado respeto la Marcha Real interpretada con gran maestría por el teniente médico del Tercio con su acordeón.

Uno de los que más se distinguía por su entusiasmo y su fervor patriótico era el alférez Lamadrid de nacionalidad cubana voluntario en el frente desde hacía seis meses.

Las órdenes se transmitieron oportunamente y a las cuatro de la madrugada las Compañías se hallaban congregadas en espera de recibir la orden de marcha hacia el lugar fijado como punto de partida, para la operación.

El alférez Lamadrid se hallaba también presente.

—¿Cómo estás?—le pregunté.

—Bien mi capitán.

—¿Tienes fiebre? (Hay que hacer notar que el alférez Lamadrid llevaba cinco días con altas temperaturas sin querer hospitalizarse),

—Un poquillo.

—En este caso te quedas aquí y te ocupas de la impedimenta de las Compañías que mandaré recoger cuando se haya acabado la operación.

Un minuto de silencio y a continuación me dice.

—La fiebre pasará, mi capitán y mi dignidad de soldado y de español no me permite quedarme aquí mientras vosotros vais a obtener un nuevo triunfo y quizás algunos la muerte.

No supe qué contestarle, tuve que reprimir mi emoción, dar media vuelta y pensar que hombres del temple y del espíritu del alférez Lamadrid son los que salvan nuestra querida España.

Como nos temíamos, la marcha hasta la cota 330, fué sumamente penosa; de trecho en trecho, yo que caminaba al frente de mis compañías me volvía para observar al alférez Lamadrid que me seguía a poca distancia como ayudante que era mío; las gotas de sudor se deslizaban por su cara, de acentuada palidez, produciéndome verdadera angustia y demostrándome que la fiebre le iba en aumento. A pesar de ello cuando nuestras miradas se encontraban una sonrisa asomaba a sus labios para indicarme no me preocupase de él.

Era feliz, iba a luchar de nuevo por su España y el cumplimiento del deber y su espíritu le hacían olvidar su dolencia.

Yo tenía un presentimiento.

A las diez de la mañana, luego de la preparación artillera, nos descolgábamos de la cota 330 dos Compañías de la cuarta Bandera de Falange por la izquierda y dos Compañías de nuestro Tercio por la derecha, sin que el enemigo se diera cuenta de nuestra presencia hasta que empezamos a escalar la cota 329, abriendo entonces contra nosotros un nutrido fuego de ametralladora. A pesar de él y contrarrestándolo en lo posible con el fuego de las nuestras y de nuestros fusiles, llegamos a la distancia suficiente para dar la orden de calar las bayonetas y emplear las bombas de mano; entonces como por encanto, veo al alférez Lamadrid erguirse, ponerse al frente de una de las secciones que iban a asaltar la posición y arengando y enardeciendo a nuestros bravos requetés, lanzarse al grito de ¡Viva España! ¡Viva Franco! contra las primeras trincheras enemigas.

Dios no quiso premiar su heroismo en este mundo, una ráfaga de ametralladora le hirió mortalmente antes de poner el pie en la trinchera que momentos después ocupaban nuestros soldados.

En tierra, percatado ya de la magnitud de su herida—pues rehuía la asistencia médica—todo su afán era llamar a Don Juan, el sacerdote de la primera Compañía, ¿para qué?, para confesarse, y decirle cuán feliz moría por su España aunque con la pena de dejar a su mujer, a su hija y a su madre a quienes idolatraba.

Fueron sus últimas palabras:

—Dígale a mi mujer que nuestra Adela sepa siempre que he muerto por mi Dios, por mi España, y por ellas.

Alférez Tomás S. de Lamadrid S. Prim ¡PRESENTE!

Tu hombría, tu grandeza de alma y tu acendrado amor a España te llevaron al lugar destinado por Dios a los héroes de nuestra Cruzada, entre los cuales ocupas sitial preferente por tu condición de voluntario extranjero que luchaste por la salvación de nuestra Patria, por el triunfo de nuestra Causa y salvaguarda de nuestros sagrados ideales.

Los que como yo tuvimos la suerte de tratarte a fondo y pudimos apreciar las virtudes que tu alma encerraba, guardamos de ti un recuerdo imborrable.

A ti, y a todos los que como tú han ofrecido su vida por España nuestro agradecimiento eterno, y a tu viuda y a tu hija el respeto y admiración de todos los buenos españoles.

San Carlos de la Rápida, 7 de mayo de 1938 II Año Triunfal.

TU CAPITAN.

(Que fué jefe accidental del Tercio de Nuestra Señora del Camino).

DR. MANUEL VILLAVERDE
De las Universidades de Madrid y de La Habana.
Médico de la Clínica del Profesor Gregorio Marañón, de Madrid.
Medicina General. Secreciones Internas. Consulta previo turno.
Teléfono F-3532. — Calle 17 Número 11. — Vedado.

ESTAMPAS ESPAÑOLAS

Piensa mal y acertarás

No sé quién pudo haber inventado la horrible frase: «Piensa mal y acertarás» Es producto, indudablemente, de un espíritu obscuro y retorcido. En esa afirmación se encierra el mayor insulto que se le puede lanzar al rostro a la humanidad y es también la inducción a la más ruin injusticia. Acaso se comprendería la villana frase en labios de Calvino, alma llena de odios, venganzas y rencores; espíritu seco, cerrado a toda bondad y a toda belleza.

«Piensa mal y acertarás» se ha convertido en uno de tantos tópicos, y es lamentable ver que la emplean personas que deben otra clase de tributo a su cultura y a sus sentimientos.

—¡Oh!—suelen exclamar muchas personas haciendo un expresivo guiño con los ojos y sonriendo como aquel que está al cabo de la calle en todo— Créame, «piensa mal y acertarás».

No puedo remediar un movimiento de contrariedad y hasta de repugnancia cuando oigo pronunciar la desdichada frase. Me dan ganas de contestar en tono fuerte al que así se expresa, y decirle:

—Indudablemente, usted nunca realiza buenas ni desinteresadas acciones. Porque si las realizara juzgaría a los demás capaces también de ello, y en este caso no tendría por cierta esa grosera afirmación. No es posible, ni es justo, ni es honrado pensar mal de todo y de todos. Semejante aberración —que aberración es y no otra cosa— nos llevaría a pensar mal de nuestros padres, de nuestros hermanos, de nuestros hijos Ello supone, además, la previa condenación de cuantos actos ejecuta el prójimo, y en esa condenación va envuelta la más cobarde injusticia que se puede cometer.

La aplicación del desdichado tópico lleva en sí un desconocimiento absoluto del bien y de las acciones que del mismo se derivan. En ella va envuelta la negación de Dios ya que Dios, que es el Sumo Bien, no iba a crear un mundo lleno de maldades con exclusión de toda bondad.

Cierto que la humanidad adolece de muy graves defectos y que el mundo pudiera marchar bastante mejor solamente con que nosotros fuéramos un poco menos malos. Hay hijos ingratos y amigos desleales y mujeres falsas. Y es que la humanidad dá de todo, y junto a los grandes egoísmos se desarrollan los más sublimes sacrificios. Si se dió un Caín también se produjo un Abel. Si Mesalina fué liviana, Lucrecia fué casta. Si Cam hizo objeto de burla a su propio padre Noé al verlo borracho, Sem y Jafet lo cubrieron con sus capas y marcharon respetuosamente, vueltos de espaldas, para no verlo en tan lamentable estado.

Ello quiere decir que lo malo y lo bueno se dan juntos y aún, en muchos casos, tan unidos que se producen en un mismo ser. Un hombre, ha dicho no recuerdo quien, es un mundo. Por eso en él se dá de todo: lo bueno y lo malo, las grandes virtudes y los mayores defectos. No hay ningún ser tan malo que carezca de algo bueno, ni tan bueno que no tenga algo malo.

En ocasiones un accidente en la vida, que marca honda huella en el espíritu, es suficiente a llevarnos al bien o al mal y convertir un hombre bueno en un malvado o al contrario.

Por lo mismo que en la humanidad hay de todo es por lo que no se debe pensar mal en la seguridad de acertar. De ahí que el grosero «piensa mal y acertarás» debe desaparecer, sobre todo de labios cultos. Una injusticia cualquiera, la más pequeña a que diera lugar, es suficiente a condenar la malhadada frase, y si pensamos que en este caso la injusticia se comete contra el bien, la condenación debe ser inexorable e implacable.

Eduardo A. QUIÑONES.

Oviedo, mayo de 1938.

Dr. ROSATI
DENTISTA
O-Reilly 67 — Tel. A-9422

LA ADMINISTRACION DE CORREOS ESTABLECE UN NUEVO Y UTIL SERVICIO

Atendiendo a lo interesado por el público y en particular personas del extranjero, turistas en su mayor número, se ha implantado en la Administración de Correos de esta Capital, servicios nocturnos para la entrega de correspondencia que se encuentren retenidas en listas e informaciones. Asimismo los domingos y días festivos se atenderá al público hasta las doce del día.

Esta práctica y útil medida que comenzará a surtir sus efectos desde hoy, la ha introducido el señor José G. Ramírez, competente administrador de Correos que labora incesantemente proporcionando comodidades y buen servicio a todos los que a Correos tengan necesidad de concurrir.

Todos los día laborables hasta las diez y media de la noche se encontrará en el Negociado la Lista e información de la Secretaría de Comunicaciones, empleados especializados en esta materia para atender al público.

EMBUTIDOS EL MIÑO
APETITO Y SALUD
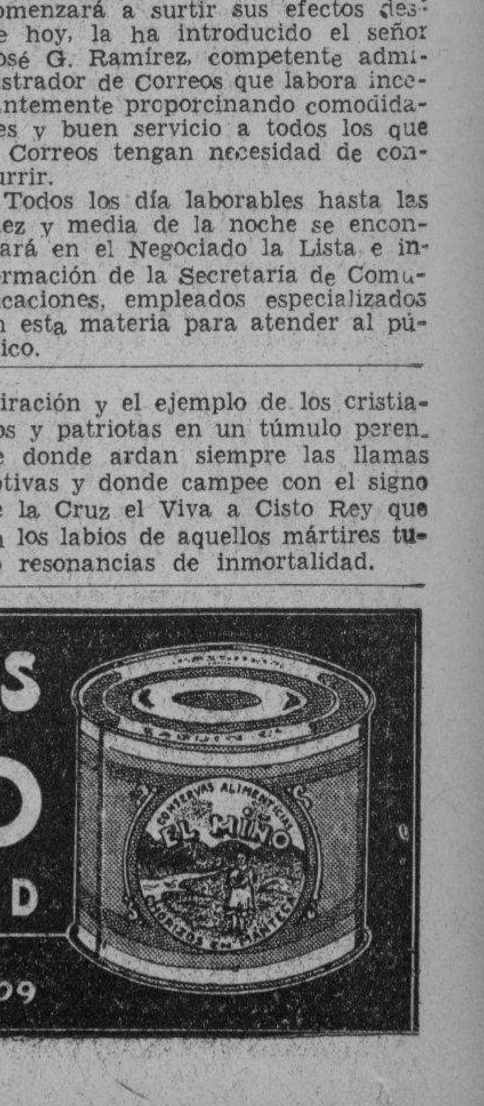

S. ABUIN Y Cía.
LUGAREÑO 160 al 164 — Tfo. U-3209

M.E.C.D. 2016

EDUARDO BROWN DEMOSTRO SU CLASE EN EL PARTIDO DE POLO JUGADO

Por fin, fué posible jugar el sábado un partido muchas veces anunciado y que la inclemencia del tiempo se empeñaba en cancelar. Por la Selección Blanca formaron, Collazo, Capote, Heriberto y el Cap. Larrubia. Por los Azules, Belisario Godoy, Guzmán, Brown, Quevedo. Todas las miradas se fijaron en Brown inmediatamente que el referee señor Ruibal hizo uso del silbato. Lo que había de ser uno de los grandes partidos de la post estación acababa de dar comienzo.

Se inicia el primer período como sigue: Foul de Larrubia a los 30 segundos, tira Brown rozando. Foul de Brown que Larrubia convierte en goal. Foul de Brown que nuevamente tira Larrubia a 60 yardas parando el caballo de Belisario una anotación que parecía inevitable. Brown hace un tiro fantástico a 80 yardas que roza el poste. Un avance de Godoy al medio tiempo del crukker es aprovechado por Belisario que anota. Capote cruza a un contrario tirando Brown el castigo a 30 yardas en forma imparable.

Segundo chukker: Este fué todo de Brown en castigos y en méritos. Hace goal a los 1-1|2 m. Foul a los 4 y medio y goal a los seis.

Tercer chukker: Empieza con foul de Capote a los 40 seg. Foul de los azules a los 4 m., que es fallado, foul de Capote a los 4.10 m. Tiro de Brown que detiene el poste. Castigo a Collazo por discutir un fallo del referee. Safety que Brown tira fuera. Goal de Godoy a los 5 m. Foul de Heriberto a los 5-1|2 m. Goal de Godoy rayando los seis minutos y fin del período.

Cuarto chukker: Foul de Brown a los 30 seg. y el resto del período se desliza con buenas jugadas, pero sin resultados. Los equipos fueron al descanso con un score de 6 por 1 en contra de la Selección Blanca en el tercer chukker, o sea la mitad del partido, y este cuarto chukker no ha constituído mejoría alguna para nuestros seleccionados que irán a Chicago. La anotación continúa «statu quo». Después de este chukker debe haber sucedido algo, pues los seleccionados a quienes habíamos observado en petite commité, entran en la cancha desconocidos y vemos un quinto chukker que se inicia con goal de Capote al minuto. Safety que tira Larrubia a 60 yardas y lo incrusta a lo Hichcock. Otro tiro de Larrubia que Brown detiene y con foul de Belisario termina el chukker.

El sexto lo abre Capote con otro goal, al minuto exacto. Anota Brown nuevamente en tiro de 30 yardas sobre foul de Larrubia. Anotación que se anula y se castiga con foul a los azules, y en esta forma la campanada de ritual dió fin al juego. La concurrencia disfrutó de lo indecible. Un campo pesado por lo húmedo, en el que se jugó un partido a tren fantástico. Golpes a distancia increíble dado el estado del campo. Muchos fallos inevitables por la fogosidad y velocidad empleadas. Brown fué el inspirador de los azules que jugaron un partido de primer orden. Godoy disipó el pesimismo que se había formado alrededor de su juego últimamente. Actuó impecablemente. Quevedo, Belisario y Guzmán bastante bien. Con Brown formaron un conjunto que salió al terreno con ocho goals del handicap al igual que sus contrarios y demostraron estar bien clasificados. Los seleccionados blancos hicieron un buen primer chukker perdiendo la iniciativa por completo hasta el quinto.

Collazo hizo un partido flojo y lo veremos jugar el doble en el próximo encuentro que habrá de repetirse el sábado. Capote tuvo tres chukkers formidables. Heriberto, muy trabajador también tuvo tres magníficos chukkers, jugaba el Nottes, que no es su posición. El Capitán Larrubia hizo uno de sus buenos partidos dirigiendo, defendiendo y anotando. No jugó con la indiferencia de cuando no existe interés. Actuó como el hombre responsable de un grupo e hizo mucho, reanimando a los suyos para evitar lo que hasta el cuarto chukker lucía catastófrico.

SELECCION BLANCA: 5 GOALS

1.—Collazo	0	0	0	0
2.—Tte. Capote	0	0	0	0
3.—Heriberto	0	0	0	0
4.—Larrubia	1	0	0	0

SELECCION AZUL: 6 GOALS

1.—Belisario	1	0	0	0
2.—Godoy	0	0	2	0
3.—Guzmán	0	0	0	0
4.—Brown	1	2	0	x
5.zQuevedo	x	x	0	0

La Gran

COMBINACION PARA LA AFEITADA

NO importa cuan rebelde sea su barba, con la Crema de Afeitar Williams puede Ud. darse una afeitada lisa, limpia y cómoda. Su espuma abundante humedece la barba por completo y hace fácil la afeitada.

Después de afeitarse, póngase un poco de Aqua Velva en la cara y sentirá una deliciosa sensación de frescura. Sana pequeños rasguños, cierra los poros y conserva la piel presentable por horas enteras.

Pruebe esta combinación hoy.

CREMA DE AFEITAR · AQUA VELVA

Williams

SPORTS DIARIO DE LA MARINA SPORTS

PAGINA DIECISEIS — LA HABANA, MARTES, 7 DE JUNIO DE 1938 — AÑO CVI

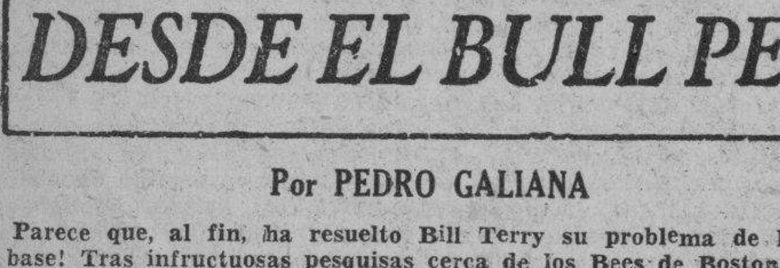

DESDE EL BULL PEN

Por PEDRO GALIANA

Parece que, al fin, ha resuelto Bill Terry su problema de la segunda base! Tras infructuosas pesquisas cerca de los Bees de Boston y de los Piratas de Pittsburgh, el astuto líder de los Giants ha logrado convencer a Bill McKechnie y le ha cambiado al outfielder Wally Berger por la segunda base Alex Kampouris, que será señalado inmediatamente para cubrir el puesto abandonado por Burguess Whitehead, que no han podido cubrir con eficiencia ni Lou Chiozza ni Mickey Haslin ni Blondy «No pasarán» Ryan.

Kampouris no es, precisamente, de lo mejorcito que desempeña la segunda base en la Liga Nacional. Personalmente creemos que hay dos o tres infielders que le superan en la posición, pero es un magnífico player, y tenemos la seguridad de que encajará divinamente en el team de New York para proporcionar a Terry la defensa que está buscando desde hace semanas.

Kampouris es el único griego que hay en el baseball organizado, y tiene rara habilidad para conectar sus batazos. El año pasado despertó la atención de todos cuando conectó tres jonrones en Filadelfia, siendo el único slugger que pudo establecer ese record en la temporada.

Jugando diariamente para el Cinci, Kampouris bateó 17 home runs en 1937, empujando 71 carreras con sus batazos. Su fielding fué realmente incierto, deteniendo su average en los 2.49.

Berger—la otra parte del trato—es un viejo outfielder que, aunque tiene fama de batear oportunos home runs, es pobre a la defensiva, al extremo de que es capaz de perderle el campeonato a cualquier team con su fielding perdido y sus pésimas tiradas.

☼☼☼

LAS OLIMPIADAS DE BARRANQUILLA:

López, el presidente de Colombia, ha firmado ayer un decreto haciendo oficial la aceptación de ese país como sede de los Juegos Deportivos de 1942. Quiere decir esto, en otras palabras, que las V Olimpíadas Centroamericanas ya tienen su sede oficial, pudiendo iniciar las naciones sus actividades para llevar una buena representación a los Juegos.

☼☼☼

MUESTRARIO DE NOTICIAS:

En el Yankee Stadium se comieron 25.000 perros calientes el pasado día 30, al celebrarse el Memorial Day... Los bateadores de los distintos clubs de la Liga Nacional aseguran que Carl Hubbell no depende ya de su famosa screw-ball, sino de una curva rápida, que cae a la altura de la rodilla... En el match que pitcheó recientemente frente a los Phillies, a los cuales sólo les permitió UN HIT, lanzó solamente CUATRO SCREW-BALLS... Y los expertos dicen que valiéndose de este nuevo lanzamiento, podrá trabajar cinco años más en las mayores... Los mismos expertos opinan que Bob Feller y Hall Schumacher se arruinarán pronto si insisten en forzar mucho el codo en sus lanzamientos... Bill Terry acaba de afirmar que ninguna discrepancia personal produjo el traslado de Fred Fitzsimons a Brooklyn, y asegura que Fitzs podrá tomar el puesto que abandonó Dolf Luque este año, cuando decida abandonar la vida activa del baseball... Un team semi-profesional de baseball, los Springfield Grey, ha sido el primero en usar cascos, a la hora de batear, para proteger la cabeza de sus players sobre dead-balls...

☼☼☼

Este parece ser un año malo para Paul Waner, considerado por muchos como el mejor bateador de la Liga Nacional... Aunque su batting average desde que ingresó en las Mayores es de 348, actualmente no pasa de los 200, que representa la marca más baja de toda su vida baseboiera... Burleigh Grimes insiste en que Cookie Lavagetto pudiera convertirse fácilmente en la mejor tercera base de todos los tiempos si supiese cuidarse la salud, pero aparentemente, Cookie es de esos muchachos que creen que «el tiempo lo arregla todo»... Joe Cronin está buscando un pitcher más, de cabecera, que pueda ayudar a Lefty Grove... Los Dodgers de Brooklyn acaban de anunciar su primer match nocturno para el miércoles 15 de junio, llevando de oponentes a los Reds de Cincinnati... Suiza acaba de anunciar que se retirará de las Olimpiadas de 1940 si Japón continúa haciéndole la guerra a China... Tras sus impresionantes victorias del mes de Mayo, Charley Red Ruffing se ha convertido en el mejor pitcher de la Liga Americana... Alguien debiera decirle al pitcher Jim Turner, de los Bees, que los New York Giants son championables... En seis salidas que ha hecho contra ellos, los ha vencido en cinco games... El coach Andy High ha perdido su puesto en el Brooklyn y muchos creen que todo se debe a que no se lleva bien con Burleigh Grimes... Connie Mack, Mickey Cochrane y Joe McCarthy consideran a Lou Gehrig el mejor inicialista que ha visto el baseball en todas sus épocas...

☼☼☼

CURIOSIDADES:

Joe Gordon, que pasó de Newark a New York para jugar regularmente la segunda base de los Yankees, está siguiendo el trabajo de Billy Knickerbocker como muchacho con dolor de estómago en día de picnic!

☼☼☼

A juzgar por la forma en que los Gigantes están jugando en estos días, pronto va a constituir una novedad que triunfe el equipo en la Liga Nacional.

☼☼☼

War Admiral será, como dicen, el mejor ejemplar de carreras que hay en los Estados Unidos, pero a menos que corra pronto, sus dueños tendrán que mostrar sus películas para que la afición pueda reconocer su calibre.

☼☼☼

Las últimas victorias Cinci han tenido una rara virtud: Han alborotado a los 33 partidarios que tiene el team por la ciudad.

☼☼☼

Observe usted detenidamente los box-scores del Boston Bees, y verá que los hombres de Casey Stengel pueden sacarle más provecho a una carrera de ventaja, que Hitler a una parada militar...

☼☼☼

Cuando el promotor Mike Jacobs se enteró que el outfielder Jake Powell y el shortstop Joe Cronin se habían ido a las manos, tuvo el siguiente comentario: «Mira que esta gente tiene bemoles! Con 85.533 espectadores en las tribunas y pelean debajo de los stands!»

BLENORRAGIA
SANTAL MIDY
Santal Midy
El más puro
El más activo

ACUMULANDO BIEN EN LOS PRIMEROS ACTOS GANARON LOS CUBS

Los Oseznos hicieron 8 carreras en los tres primeros actos, para ganar el desafío

CHICAGO, junio 6. (AP). —Los Cubs de Chicago que están al frente en la lucha por el pennant de la Liga Nacional superaron hoy a los Phillies, 10x8, en una fiesta de bateadores y mantuvieron así su margen de medio juego sobre los Gigantes de New York.

Los Cubs le hicieron a Bucky Walters y Pete Sivess todos sus hits y carreras en los cuatro primeros innings, pero pasaron muchos apuros al final cuando los Phillies le batearon libremente a Epperly, Root y Russell.

El manager Grimm el outfield Augie Galan fueron expulsados del juego en el octavo inning cuando protestaron violentamente la decisión del umpire Magerkurth que declaró out al segundo en un intento de robo.

El score:

FILADELFIA

	V.	C.	H.	O.	A.	E.
Young, ss	5	1	2	4	4	0
Mueller, 2b	4	1	1	2	7	0
Martin, cf	4	0	2	3	0	0
Klein, rf	2	0	0	0	0	0
Stoviak, rf	3	0	0	1	0	0
Stainback, lf	5	1	0	1	0	0
Whitney, 1b	5	1	2	7	1	0
Atwood, c	0	2	0	1	0	0
Clark, c	3	1	2	4	0	0
Stein, 3b	3	1	2	1	2	1
Corbertt, xx	0	0	0	0	0	0
Wilson, xxx	0	0	0	0	0	0
Walters, p	1	0	1	0	0	0
Sivess, p	2	0	1	0	0	0
Arnovich, x	1	0	0	0	0	0
Johnson, p	0	0	0	0	0	0
Totales	39	8	13	24	14	1

1. bateó por Sivess e nel 8o.
2. bateó por Stein en el 9o.
3. bateó por Corbert en el 9o.

CHICAGO

	V.	C.	H.	O.	A.	E.
Hack, 3b	3	2	2	2	2	0
Herman, 2b	5	1	1	2	7	0
Galan, lf	4	2	1	1	0	0
Reynolds, lf	0	0	0	0	0	0
Demaree, rf	5	1	3	1	1	0
O-Dea, c	4	1	2	2	0	0
Marty, cf	3	0	0	3	0	0
Collins, 1b	3	2	2	11	0	0
Jurges, ss	4	1	1	5	1	8
Epperly, p	0	0	0	0	1	0
Root, p	2	0	0	0	1	0
Russell, p	1	0	0	0	0	0
Logan, p	0	0	0	0	0	0
Totales	34	10	12	27	13	2

Anotación por entradas

Filadelfia	020 122 010— 8
Chicago	323 200 00x—10

Sumario:

Empujadores: Young 3. Whitney 2, Mueller 2, Arnovich, Demaree 2, O-Dea, Herman, Root, Galan. Two base hits: Martin, Young, Collins, D-Dea 2, Whitney. Home runs: Whitney, Mueller. Stolen base: O-Dea. Double plays: Stein a Mueller a Whitney; Mueller a Young a Whitney; Young a Whitney a Stein; Hack a Herman a Collins. Quedados en bases: Filadelfia 9, Chicago 6. Bases por bolas; Walters 2, Sivess 3. Johson 1, Epperly 2, Root 2, Russell 1, Strike outs: Sivess 4, Root 1, Logan 1. Hits a Walters 5 en 1 inning; Sivess 7 en 6; Johnson 0 en 1; Epperly 3 en 1 dos tercios; Root 5 en 4 y un tercio; Russell 5 en 2 y dos tercios; Logan 0 en un tercio: Wild: Walters. Gana: Root. Perdió: Walters; Umpires: Magerkurth, Parker y Moran. Tiempo: 2.15.

El Campeonato de Boxeo Guantes de Oro, para amateurs, ha constituído uno de los éxitos más grandes que se recuerdan. Los triunfos se anotan por programas, y éstos se vienen celebrando con una continuación como nunca. El domingo se efectuó la segunda fiesta de la semana, y en el star bout pelearon Ramón Tiá y Julián Ramos, acompañados de sus respectivos «seconds» y del referee, Wifredo Benítez, en la foto.

A 29 IGUALES SE DECIDIO EL ESTELAR DE ANOCHE EN EL PALACIO DE CONCORDIA

Arruti en la trágica restó saque y tiró una dejada con el revés, sorprendiendo a todo el mundo, hasta a su propio compañero. Fué un partido de muchas alternativas y de vueltas pequeñas

Un partido cuyo peloteo nunca invitó a decidirse abiertamente por uno de los colores en pugna, fué el segundo del programa de anoche en la Catedral del deporte vasco. Argárate y el Hércules motriqueño fueron superados por la mínima diferencia, después de un empate trágico cuya discusión duró apenas unos segundos. Arruti y Mendizábal pujaron tres veces desde la parte más baja de la cartonera y en otras tres oportunidades fueron ellos los dominadores de la situación, sin que cristalizara el arranque que diera tinte firme a los pedazos de lona en movimiento desordenado y continuo.

Lo peor para los que apuestan siguiendo la ruta de Restituto, no son las vueltas, sino las caídas aparatosas que tiene el dinero al dibujarse en el trono la más ligera ventaja. Cada tanto hay veces que representa cinco puntos y fué esto precisamente lo que aconteció en el partido que ahora comento. Cuando Argárate y Maguregui se elevaron, sin que la elevación les alejase gran cosa de Arruti y Mendizábal, los menudos se prodigaban con un entusiasmo temerario, e igual aspecto tomaban los logros cuando eran estos últimos los que mayoreaban en el marcador, que anoche tuvo una pulsación alterada y de fuertes variaciones.

Argárate en los dos partidos anteriores no había jugado tan bien como lo había hecho hasta entonces, pero ayer volvió a tomar el camino de su forma más completa y le dió fuerte con la derecha y decidió alrededor de seis tantos, tirando dejadas perfectas, como puestas con la mano encima de la lata roja y sin que la píldora al descender al cemento diese apenas bote.

Arruti y Mendizábal, tras una serie de locas alternativas, estaban en la baja en la decena final y de ella brotaron al influjo del mejor juego de Mendizábal y de algunas jugadas bonitas que tiró su delantero, quien todavía anda en la cancha muy atropellado y temeroso.

La última nivelación de este partido que produjo un collar de incontables empates, fué en el tanto 29. A esa altura llegaron primero Arruti y Mendizábal y lo cierto es que pelotearon un tanto a todo ánimo para evitar el drama, que vino a pesar de eso.

El mosaico decisivo fué breve... Argárate sacó derecho, entró Arruti al resto con el revés y sorprendió a los contrarios, al público y a su propio compañero, con una dejada lenta, que debió tardar una eternidad en llegar a la pizarra, para aquellos a quienes les convenía el triunfo por ese lado... Por mucho que corrió Argárate no pudo hacer nada por la pelota.

En el primero debutó Ugalde, delantero criollo que últimamente jugó en la temporada invernal de Miami. Han sido de pelotaris nativos las tres últimas contratas que ha hecho la Empresa del Frontón Jai Alai: Mir, Ferrer y ahora Ugalde, que inició esta campaña suya en el asfalto de Concordia con una victoria, también en partido de vueltas.

Ugalde e Iturriaga mejoraron por cuatro tantos a Ochoa y Arrondo.

Con una derecha fuerte, buen rebote y conocimientos indiscutibles de pelota, Ugalde puede sacar un juego aceptable en el asfalto de Concordia.

SECADES

Resultado de la función de anoche, lunes

Primer partido

Ugalde e Iturriaga, blancos . . 25
Ochoa y Arrondo, azules . . 21

Primera quiniela

Ganador: EGOZCUE.

Segundo partido

Argárate y Maguregui, blancos 29
Arruti y Mendizábal, azules . . 30

Segunda quiniela

Ganador: Irigoyen III.

Tercer partido

Irigoyen III y Salazar, blancos 30
Guernica e Ibarlucea, azules . 23

Programa oficial para la función de hoy, martes, a las 8.30

PRIMER PARTIDO, a 25 tantos: Morales y Hugues, blancos; contra Creus y Mir, azules. A sacar ambos del cuadro 10.

PRIMERA QUINIELA, a 6 tantos: Ibarlucea III, Berrondo, Egozcue, Azpiri, Uriona y Andrés.

SEGUNDO PARTIDO, a 30 tantos: Ibarlucea III y Berrondo, blancos; contra Andrés y Azpiri, azules. A sacar ambos del cuadro 10.

SEGUNDA QUINIELA, a 6 tantos: Alvarez, Gutiérrez II, Ferrer, Emilio, Malluquiza y Eugenio.

TERCER PARTIDO, a 30 tantos: Emilio y Eugenio, blancos; contra Gutiérrez III y Alvarez, azules. A sacar ambos del cuadro 10.

AUNQUE NO LUCIO COMO OTRAS VECES VENCIO RAMON TIA

Y parece el candidato para ganar entre los de su peso. Otro programa el próximo sábado

El programa de boxeo amateur efectuado el domingo resultó un éxito, igualmente que el del sábado. Todas las peleas fueron del agrado del público, y la mejor de todas la ofrecieron Santiago Sosa y Rubén Aldama. Vamos a ofrecer, como siempre, la descripción de todos los encuentros:

PRIMERA PELEA. A tres rounds, fuera de campeonato: Guillermo Tudela, 103 libras; Pedro Calderón, 105 libras. Después de ser derribado en el primer round Calderón ganó la decisión.

SEGUNDA PELEA. Tres rounds, fuera de campeonato: Agustín Jiménez, de 115 libras, contra Pedro Poey, 114 libras. Ganó Jiménez la decisión de los jueces.

TERCERA PELEA. Tres rounds: Ernesto Barroto, 158 y media libras, contra Héctor Aldama, 160 y media libras. Después de estar al borde del KO., en el primero, Barroto con una formidable derecha al mentn puso KO. a Aldama, en el segundo round.

CUARTA PELEA. Tres rounds: Gonzalo Piñeiro, 146 y media libras, contra Conrado Herrera, 148 libras. Ganó Piñeiro por KO., en el primer round con fuertes izquierdas al estómago. Creemos que Herrera esperó el conteo de 10 al ver que lo que tenía su contrario era dinamita.

QUINTA PELEA. Tres rounds: José Soto, 124 y cuarto libras, contra Alberto Rodríguez, 122 libras. Ganó Soto la decisión de los jueces.

SEXTA PELEA. Tres rounds: Francisco de la Torre, 138 y media libras, contra Primitivo Villena, 146 libras. Ganó Torre la decisión de los jueces, a pesar del handicap que le dió a Villena.

SEPTIMA PELEA: Emilio Acosta, 120 libras, contra Ventura Ramos, 124 libras. En una pelea bastante mala, ganó Ramos la decisión de los jueces.

OCTAVA PELEA: Bertico Ramos, 124 libras, contra Nicolás Echeverría 122 libras y media. Bertico le ganó por la clásica milla. Bertico es uno de los pinos nuevos que más promete en su división.

NOVENA PELEA SEMIFINAL: Santiago Sosa, 121 y cuarto libras, contra Rubén Aldama, 121 y media libras. Después de ser superado Sosa en el primer round por Aldama, entabló el segundo, y a pesar de que inició el tercero con una herida sobre el ojo izquierdo, dando muestra de un gran coraje, ganó ese round. Los jueces hubieron de conceder un round extra para poder decidir, en este round Sosa, por un fuerte ataque al estómago y la cabeza, superó ampliamente a Aldama, que terminó el round completamente groggy. Fué una gran pelea y la mejor de la noche.

STAR BOUT. A cinco rounds: Ramón Tiá, 104 y media libras, contra Julián Ramos, 101 libras. En el primer round Tiá envió a la lona con una derecha corta al pecho, a Ramos, el cual se incorporó y aguantó todo el castigo que el pequeño campeoncito le envió. Después de este round Tiá se pasó el resto de la pelea persiguiendo a Ramos, para poder decidir la pelea por KO. Ramos con un estilo de pelear bastante raro, anuló por completo la ofensiva de Tiá, a quien al final le levantaron el brazo declarándolo vencedor por decisión de los jueces. Tiá en esta pelea no lució como en sus anteriores, pues para ganar la pelea, no se puede perder de un solo golpe y en eso se pasó la noche el pequeño campeoncito, que deseoso de ganar por KO., no peleó todo lo bien que sabe hacerlo él. A pesar de ello, lo damos como favorito para ganar en su peso, el campeonato.

Jueces Leal y Manuel Parra.
Referee: Wilfredo Benítez.

La próxima fiesta, será el sábado entrante. He aquí el programa. Que Luis Felipe Gutiérrez, no es de los hombres que se duerme en los laureles:

PRIMERA PELEA A 3 rounds, 126 libras: Pedro Cárdenas (A. Nacional de Boxeo) contra Carlos Gutiérrez (libre).

SEGUNDO PELEA. A 3 rounds, 105 libras: Plácido Manrara (A. Nacional de Boxeo); contra José San Román (M. Social).

TERCERA PELEA. A 3 rounds, 135 libras: Manuel Navarrete (Vedado); contra Lázaro González (San Juan de Dios).

CUARTA PELEA. A 3 rounds, 126 libras: Guillermo Romero (San Juan de Dios); contra Armando Sánchez (A. Nacional de Boxeo).

QUINTA PELEA. A 3 rounds, 97 libras: Erasmo Hernández (A. Nacional de Boxeo); contra José Ramón Guerra (A. Nacional de Boxeo).

SEXTA CARRERA. A 3 rounds, 160 libras: Julio E. Cárdenas (A. Nacional de Boxeo); contra Reinaldo Reyes (Náutico del Vedado).

SEPTIMA CARRERA. A 3 rounds de un minuto y medio, 78 libras: Kid Bombón (A. Nacional de Boxeo); contra Baby Contino (Telégrafo).

OCTAVA PELEA. A 3 rounds, 105 libras: Mario Tirador (A. Nacional de Boxeo; contra Carlos Urbón (libre).

NOVENA PELEA. A 3 rounds, 112 libras: Armando Rodríguez (Deportivo Candado); contra Aniceto Pérez (A. Nacional de Boxeo).

DECIMA PELEA. A 3 rounds, 105 libras: René Contino (Telégrafo); contra Etelvino Izquierdo (Víbora).

STAR BOUT. A 5 rounds, 135 libras: J. Rodríguez Vázquez (A. Nacional de Boxeo)); contra Mario Díaz (Asociación de Dependientes).

PERDIO EL EQUIPO DE CLEVELAND CON LOS SENADORES

Después de once innings de lucha, los Indios tuvieron que inclinar la cabeza

WASHINGTON, junio 6. (AP.—Zeke Bonura conectó un largo tubey contra la pared del right field en el onceno inning del juego de hoy para romper un empate en el segundo juego extra inning que juegan consecutivamente Senadores e Indios. El score fué Washington 5 y Cleveland 4.

Con un out y Al Simmons en segunda, la dirección del Cleveland prefirió darle la base a Stone para trabajar a Bonura. Zeke se vengó de la ofensa bateando a la primera pelota para decidir el juego.

Dos novatos zurdos del Washington, Ken Chase y Joe Krakasukas, se distinguieron en el triunfo. Chase lanzó durante las diez primeras entradas, permitiendo siete hits. Retiró 14 bateadores seguidos del cuarto al noveno, pero con tres hits y tres carreras e nel noveno los Indios le empataron el score. En el décimo le dió pase a un emergente y Krakauskas le sustituyó para llevarse el crédito del triunfo.

Averill, que fué el primer hombre que se le enfrentó a Krakauskas le bateó un doble, pero entonces el novato se creció y ponchó a Trosky, obligó a Keltener a batear un roller y a Pytlak a batear un fly.

El score:

CLEVELAND

	V.	C.	H.	O.	A.	E.
Lary, ss	4	0	0	3	2	0
Campbell, rf	4	1	1	1	0	0
Hale, 2b	5	1	1	1	3	0
Solters, lf	5	1	1	2	0	0
Averill, cf	5	0	3	5	0	0
Trosky, 1b	3	1	1	14	1	0
Keltner, 3b	5	0	1	2	4	1
Pytlak, c	4	0	0	2	1	0
Whitehill, p	2	0	0	1	1	0
Kroner, xx	1	0	0	0	0	0
Zuber, p	1	0	0	0	1	0
Milnar, p	0	0	0	0	1	0
Hudlin, p	0	0	0	0	0	0
Totales	39	4	8	31	14	1

1. Bateó por Whitehill en el 8o.

WASHINGTON

	V.	C.	H.	O.	A.	E.
Bluege, 2b	4	0	0	1	6	0
Wright, zz	1	0	0	0	0	0
Myer, 2b	0	0	0	0	0	0
Lewis, 3b	5	0	0	1	4	0
Simmons, cf	5	1	2	1	0	0
Stone, lf	5	0	0	4	1	0
Bonura, 1b	5	2	3	18	0	0
Travis, ss	3	0	0	1	3	0
R. Ferrell, c	5	0	2	4	1	1
Chase, p	3	0	2	0	5	0
Goslin, z	0	0	0	0	0	0
Krakauskas, p	0	0	0	0	0	0
Totales	40	5	12	33	20	1

1. Bateó por Chase en el 10o.
2. Bateó por Bluege en el 10o.

Anotación por entradas

Cleveland	.000 1000 003 00—4
Washington	.020 002 000 01—5

Sumario:

Empujadores: Case 2, Averill 2. R. Ferrell, Keltner, Bonura. Two base hits: Case, Campbell, Hale, Keltner, Averill. Bonura. Three base hits: Bonura, Case. Stolen bases: Case. Sacrifices: Travis 2. Campbell. Double plays: R. Ferrel a Lewis, Lary a Trosky. Quedados en bases: Cleveland 7, Washington 14. Bases por bolas: Whitehill 4. Chase 4. Zuber 1, Milnar 1, Hudlin 2.

TETE MASO GANO ANOCHE Y CONTINUA INVICTA EN SQUASH

Pepe Bravo, caminó al primer lugar en segunda categoría. Meso y Rousseau luchan hoy

(Por CEDUN)

Blanca Bravo, convaleciente todavía de un fuerte ataque gripal, se presentó ayer en la cancha de tres paredes de los Caleteros, para caer vencida fácilmente a manos de la poseedora el primer lugar invicta: Teté Meso, la que jugó muy bien anoche, haciendo muy bonitas jugadas y mereciéndose, por lo tanto, el triunfo. Con este triunfo, Teté se coloca en posición inmejorable en la categoría única de las damas, tan interesante desde el principio hasta el fin, en éste tan animado Campeonato. Ahora sólo le queda el juego con Menchu O-Shea, en el que tendrá que cuidarse sobremanera, pues Menchu es peligrosísima. De ganarle en el susodicho partido, será la ganadora invicta del primer lugar. Mas si cae vencida a sus manos, empatará con ella y con la señora de Almasqué, a la que falta un solo juego con Blanca Bravo.

Finalizada ya la primera categoría, y comenzados ya los finales de la segunda y tercera categoría, en ambas solamente se jugó un partido anoche.

El partido de la tercera categoría, fué el partido que nominó el público como el partido del Elefante y la Hormiga. Enrique Meso, un hombrón como de doscientas libras, contra un muchacho de cortísimos años, que no llega a cien libras, el chiquitín Óscar Costo, que tan buena performance ha desarrollado en su categoría, que en un grupo de 25 jugadores, logró llegar a los finales. Costo salió vencido, como era ya supuesto, con fácil score, 21 por 8. Meso con este triunfo pasa al partido final que se jugará mañana con Tickey Rousseau. Aunque Costo perdió anoche, ocupará el tercer lugar.

En segunda categoría hubo un buen partido. Carlos Sena, que era favorito, cayó vencido con relativa facilidad a manos de Pepe Bravo, que jugó anoche colosalmente. Lo que le habíamos predicho a Senita desde estas páginas, se vió realizado anoche. Talmente parece que a Senita le gusta hacer los partidos interesantes, dejando que el contrario le adelante en muchos tantos, para después con su buen juego nivelar el score. Pero anoche se encontró con un rival que no anduvo a tientas en ningún momento y que le tiró colosalmente, no dejándolo ni respirar.

Score: 20 por 24.

Ahora Bravo juega mañana con Alberto Almasqué, el último partido, y decisivo del primer lugar.

Carlos Pascual ganó por default a René Loyola, el partido que había sido suspendido 25 por 16, el sábado último, a causa de la lluvia, ocupando por tanto el primer lugar de la primera categoría.

VENCIERON AYER LOS YANKEES AL SAN LUIS BROWNS

NEW YORK, junio 6. (AP).—Los Yankees le ganaron su reducida serie a los sotaneros de San Luis hoy, cuando les derrotaron 6 por 5 por un doble de Knickerbocker y sencillo de Crosetti en el octavo.

El score:

SAN LUIS

	V.	C.	H.	O.	A.	E.
B. Mills, lf	4	0	0	4	0	0
Clift, 3b	3	1	0	1	3	0
Kress, ss	5	1	3	1	1	0
Bell, rf	5	1	2	1	0	0
West, cf	4	1	0	0	0	0
McQuinn, 1b	4	1	1	11	2	0
Heath, c	3	0	2	4	1	0
Heffner, 2b	3	0	1	2	4	0
Knott, p	3	0	0	0	0	0
Mazzera, x	1	0	0	0	0	0
Linke, p	0	0	0	0	0	0
Totales	35	5	9	24	11	

x. Bateó por Knott en el 8o.

NEW YORK

	V.	C.	H.	O.	A.	E.
Crosetti, ss	4	1	1	1	4	0
Rolfe, 3b	4	0	1	1	1	1
Di Maggio, cf	4	1	0	1	0	0
Gehrig, 1b	4	0	0	10	0	0
Henrich, rf	2	1	0	1	0	0
Hoag, lf	3	1	0	3	0	0
Knickerbocker, 2b	4	2	2	3	1	0
Glenn, c	3	0	1	6	1	0
Beggs, p	1	0	0	0	0	0
Andrews, p	0	0	0	0	0	0
Dickey, z	1	0	1	0	0	0
Selkirk, zz	0	0	0	0	0	0
Murphy, p	2	0	0	0	2	0
Totales	32	6	7	27	9	1

1. Bateó por Andrews en el 5o.
2. Corrió por Dickey en el 5o.

Anotación por entradas

San Luis	.000 500 000—5
New York	.000 300 21x—6

AMATEURS ACES por DAN

—El Yara logró su anhelo.
—Conquistó a un líder.
—La natación de novicios.

Aunque parezca extraño, el club Yara perdió el sábado los servicios de uno de sus mejores hombres, Panchón Hernández, pero ganó su segundo game de la temporada... Y, había que ver a Chichí paseándose majestuosamente por las graderías, después del acontecimiento... Sergio Cervantes, outfielder del ADC, se lesionó en forma tan molesta el sábado último, que se duda que pueda vestir uniforme en dos semanas seguidas... El ADC, dicho sea de paso, explotó ruidosamente frente al Yara por falta de pitching!... Y, hay que agregar que, desde hacía días, los jugadores del equipo tenían la impresión que el Yara podía hacerles daño.. Muchos observadores imparciales creen que Narciso Picazo cometió un error al iniciar el match contra los Caribes con Oscar Reyes en el box... Estos señores estiman que «mejor convenía asegurar ese juego para ir después tras al Hershey, invictos!...

Un grupo de Caribes estima que este comentarista dió a los estudiantes para el último lugar, y nada más lejos de la verdad que eso!... En un circuito dónde actúe el team que tiene hoy día el Vedado Tennis Club, es imposible que ningún experto dé a otra novena para el sótano... El infield de la Universidad, incidentalmente, tiene ya once doble plays, y los muchachos continúan fildeando cada vez mejor... Lo que puede la práctica diaria!... El second-baseman Pérez ha mejorado tanto que ya rivaliza con los mejores camareros del circuito, y eso que en los primeros matches hasta un alto oficial de la Universidad asguraba que «ése era el punto débil de la novena»...

¿Por qué será que algunos managers no mandan a calentar a sus pitchers hasta que el mal se ha hecho crónico?... Horacio Alonso perdió el encuentro del sábado por no haber hecho la sustitución de pitchers a tiempo... Y, los Caribes ganaron, precisamente, porque le tuvieron a Guedes, un hombre, en el bull pen todo el tiempo, obligándolo de este modo a poner los cinco sentidos en cada lanzamiento... El relief-pitcher debe salir a calentarse el brazo, sea cual fuere el score, al iniciarse el sexto inning... De este modo, estará en condiciones para ocupar la lomita al primer síntoma de debilidad que ofrezca su compañero... No hay que olvidar que entre amateurs, la mayoría de los hurlers comienzan a decaer, precisamente, en esa entrada.

El agua del domingo salvó al Teléfonos y al Fortuna, que habían empleado casi todos sus pitchers en los desafíos del sábado... También representó un relief para el ADC, que había perdido los servicios de uno de sus mejores outfielders... Bicho de la Torre no será, quizás, el mejor antesalista de la Liga Nacional, pero, no hay duda que está jugando este año la mejor pelota de su carrera en la posición... El sábado ofreció una bella exhibición alrededor del tercer saco, realizando asistencias preciosas para matar diversos rallies telefonistas.. .Montejo hizo también una gran jugada, sobre una tirada del infield, sin soltar la pelota, a pesar de que chocó fuertemente con el catcher Sánchez... El team de la Universidad, indiscutiblemente, ha mejorado un 75 por ciento y resulta ahora un team difícil de conquistar en el field —que es donde se pierden y se ganan los desafíos.

Tal como están trabajando los clubs, actualmente, el Hershey luce favorito para ganar, seguido del Fortuna, Regla, ADC, Universidad y Cienfuegos... Después vienen Cubaneleco, Naval, Pilar, Yara, y Atlético... Y después, en un último grupo, el VTC... Con esto queremos decir que mientras el Hershey luce indicado para llevarse el gonfalón, los clubs que aparecen en el segundo grupo resultan sus más cercanos perseguidores, pudiendo salir de ellos el destinado a impedir su triunfo... Estos clubs que hemos incluído en el segundo grupo se repartirán, entre sí, los distintos puestos del campeonato, del segundo al séptimo lugar... Y los que aparecen en el tercer grupo se repartirán los puestos restantes, dejando al Vedado en el último lugar...

Vedado Tennis, Casino Español, Miramar Yacht Club, Casino Deportivo, Jaimanitas y otros clubs interesados en las grandes competencias nacionales de natación para novicios están realizando un training esmerado para el meet, que se ha anunciado para los días 1o. y 2 del próximo mes de julio... La Federación de Natación de la Unión Atlética de Amateurs tiene a su cuidado la organización de las justas y desde ahora podemos asegurar que las mismas han de batir todos los records... Miramar tiene a sus nadadores en perfecto training, habiéndose encargado Tító Eilverio de la dirección de los boys... En el Vedado Tennis se presentarán dos o tres que darán una sorpresa y en el Casino Deportivo tendremos un bunch que, instruído admirablemente por Alberto Raurell, sabrá imponerse.

Hablábamos con Fernando Espino, coach del Jaimanitas, sobre estas competencias el otro día, y nos aseguraba que sus muchachos irán a las mismas en las mejores condiciones... «Sabemos que en estos eventos se reunirá la flor y nata de la natación cubana y no queremos terminar en último lugar», nos dijo el popular mentor, que fué en sus días de glorias un recordman en Cuba... En estos días se sabrá la convocatoria y se sabrá, definitivamente, el número de eventos a efectuarse.

LOS «CARDENALES» DE SAN LUIS TRIUNFARON OTRA VEZ

SAN LUIS, junio 6. (AP). —El contenido poder de los Cardenales de San Luis estalló hoy con toda su furia y los Pájaros Rojos destrozaron al Boston, 11x2.

En adición produjo tres hits más.

Anotación por entradas

Boston	.000 000 101—2
San Luis	. 020 062 01x—11

CINCINNATI NEW YORK

CINCINNATI, junio 6. (AP).—Los Gigantes finalizaron su serie con los Reds no sólo terminando su cadena de seis derrotas consecutivas, al batear quince hits y ganar 11 por 2, sino también resolviendo sus problemas de la segunda base al adquirir a Alex Kampouris, camarero del Cincinnati, en un cambio pelo a pelo por el outfielder Wally Berger.

Anotación por entradas

New York	.510 000 140—11
Cincinnati	.010 100 000—2

PITCHERS PARA HOY

NEW YORK, junio 6. (AP.)—Los probables pitchers para los juegos de hoy, martes, en las Grandes Ligas son los siguientes:

LIGA NACIONAL

New York en Chicago: Melton (7-2) vs. Bill Lee (6-2).
Boston en Pittsburgh: Fette (1-4) o Turner (5-3) vs. Klinger (2-1).
Filadelfia en Cincinnati: Lamaster (1-3) vs. Schott (1-2) o Derringer (7-4).
Brooklyn en San Luis: Mungo (3-5) vs. McGee (2-4).

LIGA AMERICANA

Cleveland en Boston: Allen (7-1) vs. Bagby (3-2).
Chicago en New York: Thorton Lee (1-3) vs. Chandler (4-1).
Detroit en Filadelfia: Gill (3-2) o Auker (2-6) vs. Potter (1-2).
San Luis en Washington: Walkup (0-6) o Hildebrand (1-4) vs. Leonard.

HABANA-MADRID

Programa de la función de esta noche que comenzará a las 8:30.

PRIMER PARTIDO. A 25 tantos: Salvador y Esparza, blancos, contra Torres e Ibarlucea, azules. A sacar los primeros del 14 y los segundos del 14 y medio.

PRIMERA QUINIELA. A 6 tantos: Salvador, Esparza, Torres, Ibarlucea, Montes menor y Bernal.

SEGUNDO PARTIDO. A 30 tantos: Federico y Epifanio, blancos, contra Montes menor y Cubota, azules. A sacar ambos de lcuadro 14 y medio.

SEGUNDA QUINIELA. A 6 tantos: Federico, Epifanio, Cubota, Pascau, Gabriel Segundo y Trecet.

TERCER PARTIDO. A 30 tantos: Pascau y Trecet, blancos, contra Gabriel Segundo y Montes, azules. A sacar los primeros del 14 y los segundos del 14 y medio.

FORSEX PARA AMBOS SEXOS

Es el más fuerte de los regeneradores.
Es un poderoso tónico sexual que procura vigor y juventud a toda edad.
La impotencia masculina y la frigidez femenina desaparecen a las primeras cajitas.

FORSEX se presenta en forma de grajeas. Su uso diario no presenta inconveniente alguno. — Para la cura de ensayo: 1 cajita. La cura completa: Cajita triple. Pida Vd. el folleto FORSEX al Distribuidor en Cuba: LE BIENVENU, Virtudes 37 Habana.

M.E.C.D. 2016

HA DESPERTADO GRAN ENTUSIASMO EL JUEGO DE LOS CUBANOS EN TOLOSA

La Selección Vasca volvió de nuevo a ganarle a los cubanos, pero se nos va a permitir que digamos en honor a la verdad, que lo que ocupa el primer lugar en el mundillo balompédico, no puede ser otra cosa que el empate brioso que sostuvieron los atletas del equipo cubano, contra los de Rumanía, en opción a la Copa de El Mundo, y después de dos periodos extras. Fué una lucha de titanes, en la que los honores deportivos se dividieron por partes iguales. Los Rumanos salieron de favoritos, pero eso no bastó para que los cubanos fuesen derrotados; había que demostrar esa superioridad en el campo, y ahí fué donde los muchachos de la Federación de Futbol de la Habana, supieron comportarse a la altura de las circunstancias. Y de lo que hicieron en la cancha, ante un público, como jamás vieron reunido en un campo balompédico, supieron defender con corazón y lo otro el pabellón que están representando. De sus hazañas, dieron cuenta ya los servicios cablegráficos, y la Estación de Londres, que al reseñar el encuentro, habló de Cuba y alabó el coraje de los atletas cubanos, que fué con la que emparejaron la bondad de los jugadores rumanos, según dicha Estación, mucho mejores que los nuestros.

La jornada, pues, ha sido brillante. Y como es natural, ella ha revuelto el avispero balompédico. La Asociación de foot ball de la República de Cuba, enviará un cablegrama felicitando a los muchachos. Y todo aficionado que quiera agregar su nombre a esa felicitación, podrá hacerlo pagando solamente veinte centavos. Hoy martes y mañana miércoles, podrán solicitarlo los fanáticos concurriendo a las oficinas de la Federación, en la Manzana de Gómez 226, de 6 a 8 de la noche. El cablegrama que se enviará a Toulousse, dirá así: «Abella, Delegado Cubano., Toulousse. Felicite muchachos partido domingo. Cuba entera espera máximo esfuerzo mañana triunfo cubano. Saludos afición. Viva Cuba».

Hasta ayer pidieron firmar dicha felicitación los siguientes señores: Gil, Manolín, Mazo, Celso, Boni, Eugenio, Emilio, Bar Piloña, Julia Concha Fernández, Racing, Nacional, Seyca, Huracán.

En el día de ayer, fué enviado ya un cablegrama de felicitación a los atletas cubanos. Dice así: «José Tapia Entráneur team football cubano. Toulousse, France. Recibí noticias magnífica hazaña con intenso regocijo. Fe y adelante.-William A. Campbell.

El partido se volverá a repetir el jueves. Y lo único sensible es que cualquiera de los dos equipos que triunfe, irá al siguiente partido con un gran handicap en contra, el de jugar tres partidos en siete días. Pero de todas maneras, no hay duda que los cubanos cumplieron ofreciendo una demostración hermosa, que ha provocado los más halagadores comentarios de los críticos europeos.

Cuba, pues, ha sonado una vez más, como país deportista. Y ello hay que tenérselo en cuenta, en esta ocasión al balompié cubano.

PETER

El Rey de la Playa

ES EL QUE USA LA NUEVA TRUSA B.V.D. MARCA REGISTRADA
Estas son noticias de interés para los hombres que saben... B.V.D. ha creado trusas que se ajustan mejor y lucen más elegantes. Un detalle distintivo de estas nuevas trusas es que traen un nuevo y mejorado soporte interior confeccionado en "Lastex" que es impermeable y se seca en seguida.
Hay modelos con pantalón solo, pantalón y camiseta con espalda de tiras o dos piezas separables con "zipper", en muchas combinaciones de colores – todos nuevos y con sensacionales novedades.
Trusas B.V.D.
MARCA REGISTRADA
De venta en los principales establecimientos

EN UN ENCUENTRO DE CARRERAS LOS RED SOX GANARON

Los Tigres no pudieron retener la enorme ventaja que llevaban en el score y perdieron

BOSTON, junio 6. (AP).—Derrotados 7x2, llegando a la segunda mitad del séptimo, los Medias Rojas de Boston pusieron en práctica tres rallies para derrotar a los Tigres, 8x7, y llevarse el juego final de la serie.

El pequeño Bobby Doerr con un limpio hit por encima de la cabeza del short Rogell, con dos outs en el noveno, hizo anotar desde segunda a Jimmy Fox con la carrera decisiva, siendo el clímax del ataque de 18 hits que hicieron a costa de Poffenberger y Coffman. Jimmy Fox en adición a su 14o., homer de la tempoda conectado en el cuarto con las bases vacías, empujó tres carreras más para elevar su total en el año a 59.

Gehringer bateó un homer con dos en bases en el tercero para darle a los Tigres la temprana ventaja que no pudieron conservar.

DETROIT

	V.	C.	H.	O.	A.	E.
Rogell, ss	4	1	0	3	4	0
Walker, lf	5	1	3	1	1	0
Gehringer, 2b	5	3	2	3	3	1
Greenberg, 1b	4	1	1	11	1	0
Fox, rf	3	0	0	3	0	0
York, c	3	1	2	2	1	0
Laambs, cf	4	0	1	3	0	0
Piet, 3b	3	0	0	0	4	0
Poffenberger	3	0	1	0	1	0
Coffman, p	1	0	0	0	0	0
Totales	35	7	10	26	15	1

BOSTON

	V.	C.	H.	O.	A.	E.
Cramer, cf	5	1	4	2	1	0
Nonnenkamp, lf	5	2	2	2	0	0
Chapman, rf	3	1	1	4	0	0
Foxx, 1b	5	2	2	9	0	1
Cronin, ss	5	0	2	2	4	0
Higgins, 3b	5	0	2	2	4	1
Doerr, 2b	5	0	2	3	1	0
Desautels, c	4	1	2	3	2	1
Wagner, p	2	0	0	0	2	0
Gaffke, z	1	1	1	0	0	0
Wilson, p	0	0	0	0	1	0
Totales	40	8	18	27	13	3

1. bateó por Wagner en el 7o.

Anotación por entradas

Detroit . . . . . . 003 011 200—7
Boston . . . . . . 000 110 411—8

Sumario:

Empujadores: Gehringer 3, Greenberg, York, Poffenberger, Foxx 4, Cramer, Nonnenkamp, Higgins, y Doerr. Two base hits: Walker, York, Cramer 2, Nonnenkamp. Three base hit: Greenberg. Home runs: Gehringer, Foxx. Sacrifice: Foxx, Wilson. Double plays: Rogell a Greenberg; Rogell a Gehringer a Greenberg, Doerr a Foxx. Quedados en bases: Detroit 5, Boston 9. Bases por bolas: Coffman 2, Wagner 3. Struck outs: Poffenberger 1, Wagner 2. Hits a Poffenberger 12 en 6 innings; (o out en el 7o), Coffman 6 en 3; Wagner 10 en 7; Wilson 0 en 2; Passed ball: Desautels. Gana: Wilson. Pierde: Coffman. Umpires: Quinn, Grieve y Summers. Tiempo: 2.02.

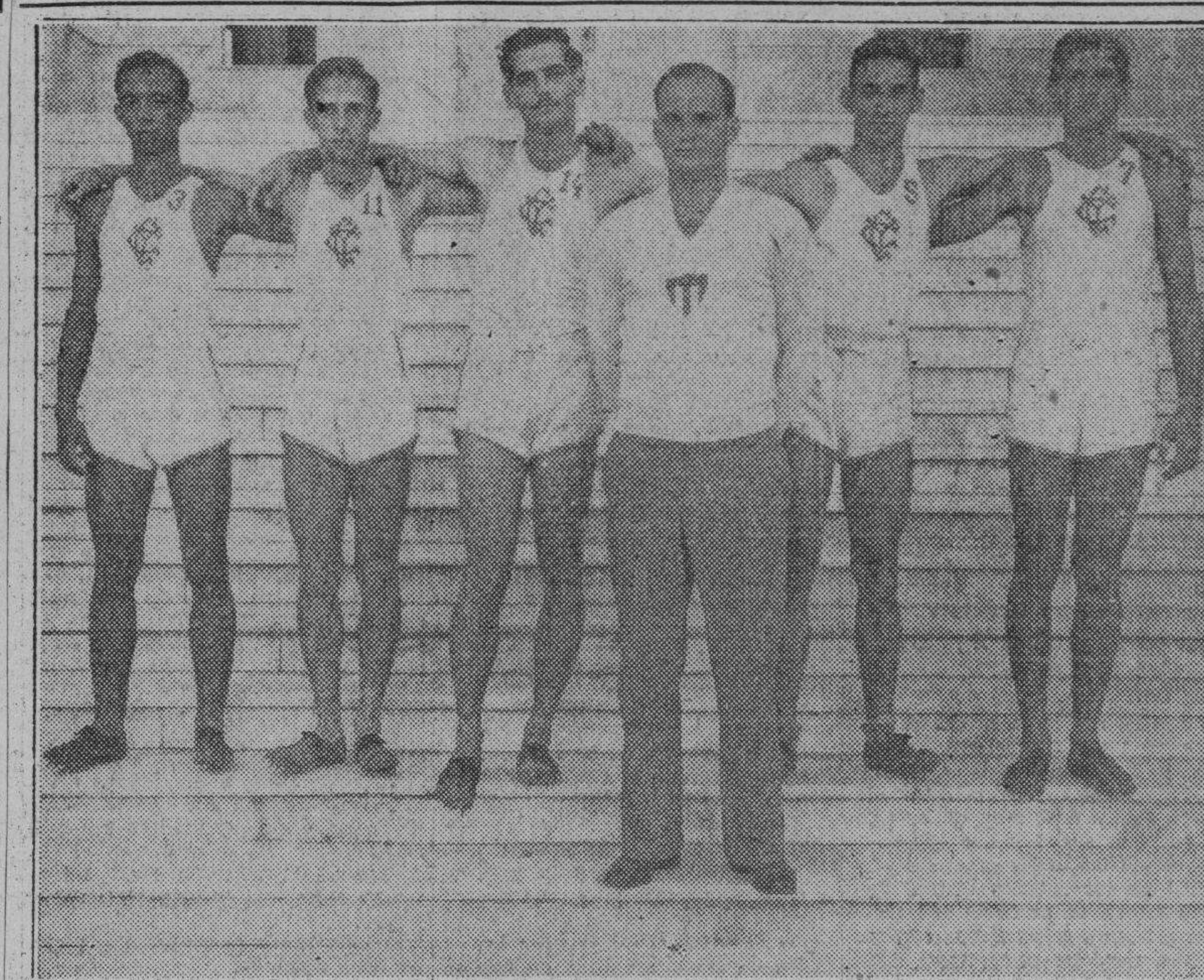

Team de relevo del Cienfuegos Yacht Club, triunfador en la carrera de 4 x 250 metros—300 metros, en el meet del Ateneo de Cienfuegos.

CIENFUEGOS SE PREPARA DEPORTIVAMENTE PARA LAS GRANDES REGATAS JUNIORS

Se efectuaron recientemente competencias nacionales de atletismo en la Perla del Sur. Algo sobre lo ocurrido con el club Regla. Lo que produce el baseball en el Stany Park

Por ARNALDO DIEZ
(Corresponsal deportivo del DIARIO DE LA MARINA)

CIENFUEGOS, Junio de 1938. (Por Correo). — Cienfuegos continúa levantándose deportivamente. Aparte de contar con el poderoso team de baseball del club «Stany», que está dando que hacer en la justa de la Liga Nacional Amateurs, los cienfuegueros se animan en todos los deportes y han celebrado distintas justas de atletismo que han gustado enormemente a cuantos la han presenciado.

Recientemente, como ya publiqué en ese mismo DIARIO, se efectuó un meet atlético convocado por el Ateneo, con motivo de celebrarse el aniversario de la Perla del Sur. Y el team de campo y pista del Cienfuegos Yacht Club, hábilmente entrenado por el instructor olímpico Enrique Hidalgo quedó en segundo lugar, acumulando un total de 27 puntos frente al Cienfuegos Nautic Club, el Instituto de Santa Clara y el Atlético de Ranchuelo, que ganó el meet con 37 puntos, habiéndosele permitido al Ranchuelo utilizar los servicios del atleta senior, Luis Sanjurjo, que probando su clase, conquistó cuatro primeros lugares para ganar, prácticamente solo, las competencias.

Con esta información acompañamos la fotografía del team del relevo del Cienfuegos Yacht Club, que está integrado por muchachos que se están abriendo paso en el sport y ¿qué dudarlo? serán en el futuro candidatos de fuerza a los equipos Olímpicos que se organicen aquí. Los muchachos cubrieron sus cuatro tramos del relevo en menos de 24 segundos por hombre, en una pista que es mitad tierra, mitad yerba, y que tiene sus curvas casi en ángulo recto.

En recientes relevos de Pennsylvania el record fué de 1 minuto, 25 segundos y fracción en el relevo, y ya saben ustedes la clase de pista que hay en esa Universidad!

El team de baseball, que lucha contra los mejores equipos de la isla, se está defendiendo tanto como puede, y cuando consiga los servicios del zurdo Juanes, tendrá el mejor pitching-staff de la Liga Nacional de los amateurs.

Queremos aprovechar esta oportunidad para decir aquí que Cienfuegos no tiene toda la culpa —como se le ha querido echar— de los hechos ocurridos con el club Regla. Hay que ser conscientes y recordar que hubo players que «se dirigieron al público de sol y le dijeron cuatro cosas». Esto está prohibido por las reglas del baseball, y hasta en el baseball de los profesionales se castiga a los atletas que «se dirigen al público».

El Presidente Nogueira, de la Liga Nacional, debe recordar que él personalmente, tuvo que requerir al catcher Valdés, del A. D. C., por dirigirse al público, y podemos asegurar que en esta ocasión del Regla, otros players hicieron lo que Valdés.

Un shell nuevo está al llegar y ello animó el training de los remeros verdi-blancos. Este año el Cienfuegos Yacht Club presentará una tripulación tan fuerte y con tanto teamwork como la de 1937. Fructuoso Martínez, el coach y su asistente Edwin Mazarredo, están trabajando duro para producir dos buenos botes juniors. Hasta el presente, el posible crew del 10 de Julio lo formarán: Fernando Pérez, stroke; Angel Vilela, núm. 3; Manuel Villafaña (un producto notable de este año) núm. 2, y Antonio Reboredo, núm. 1. El stroke es el mismo de la segunda tripulación del pasado año y ya conocen los habaneros su coraje. Cienfuegos tiene también una buena tripulación y un buen shell para Varadero este año.

El Club de Cazadores y Náuticos, celebró el domingo con un extenso programa deportivo-social el 380. aniversario de su fundación. El decano de nuestros clubs náuticos des de 1936 abolió el sport de los remos, pero nada tiene de particular que en el próximo año haga su aparición en el base ball amateur pudiendo entonces Cienfuegos tener dos clubs en la Liga Nacional.

El terreno de Cienfuegos es el que mejor recaudación ha producido a la Liga Nacional este año. La cifra del Stadium Universitario es superior, pero compárese con la del Stadium «Trinidad y Hno.» y se verá que mientras en el primero se han jugado todos los programas amateur, en el último han faltado tres el segundo domingo, cuando vacó el Stany, el domingo del viaje a Hershey y el domingo en que jugó el club local en la Habana contra el Yara; además, en la Universidad se cobra por doble juego y en Cienfuegos solamente por game sencillo. La última entrada cienfueguera subió a $500.00.

DOLOR MUSCULAR

No deje que le impida dedicarse a su deporte favorito. Use Absorbine Jr. Por 40 años ha sido el favorito de atletas y entrenadores. Estos saben que las frotaciones con Absorbine Jr., estimulan la circulación, aliviando la congestión y terminando pronto con la tortura causada por los músculos resentidos y doloridos. Tenga siempre a mano un frasco.

ABSORBINE JR.
Por muchos años el alivio de Contusiones, Quemaduras, Heridas, Picaduras de insectos e Irritaciones de la piel.

ENTRE CAZADORES

—A pesar de lo que llovía, hubo tiro de pichón.
—Y ganó Carlos Quintero en una gran tirada.
—Otro triunfo de la señora de Mauricio en rifle.

Por «PETER»

Thorwald Sánchez parece que sabía que el domingo enterraban a Bigotes, y entre comprar un bote y coger un aeroplano para alejarse de una especie de Diluvio, prefirió esto último. Por eso fué que cuando aquí teníamos la sensación de que nos íbamos a convertir en ranas, por la cantidad de tiempo que estuvo lloviendo constantemente, el conquistador de la tirada mixta inter-clubs, se encontraba disfrutando de una temperatura deliciosa en Yanquinlandia. Es lo que Thorwald le dice a menudo a «Fatty» García: «No le huyo al agua, pero me gusta mojarme en otro lado». Y por eso se fué a New York mientras un grupo de esforzados paladines (no se le puede dar otro nombre) se arriesgaron a ir hasta los dominios de Frank Steinhart Jr., en El Lucero, para tirar al pichón por la medalla de oro que regaló «Guarina».

Verdad es que fueron pocos los que se acercaron hasta el Club de Cazadores por la tarde. Fué la tirada más pobre de la temporada, pero en atención al tiempo que reinó, puede decirse que fué la más numerosa. Porque solamente los optimistas hasta la exageración podían presumir que esa tarde del domingo se podía efectuar competencia alguna. Empezó a llover a la una y media, y sobre la hora que terminó aún no se han puesto de acuerdo los autores. Hay quien dice que fué a las seis. Pero con esto pasa igual que con la hora que Bilongo mató a Merced, que unos dicen que fué a la una y otros que a las dos.

Los pocos tiradores que concurrieron el domingo a la tirada de pichón, por lo menos, merecen un título de bombero honorario, porque solamente esos beneméritos son los únicos que salen a la calle. Se reunió un entry de nueve escopetas y para ganar hubo que llegar hasta el pichón veinte, porque el doctor Arturo Ojeda, el capitán Pablo Cruz, Carlos Quintero y el doctor Baby Sardiña, tiraron muy bien y los cuatro llegaron al final sin yerro. Y en el desempate, cayó primero el médico olímpico y al tratar de completar la percha de doce, fracasó también el militar. Se quedaron entonces Sardiña y Quintero, quienes se mantuvieron en la plancha sin errar hasta el pichón décimooctavo. En el décimonono erró Sardiña, y éste ya daba por perdido el duelo. Se puso a guardar la escopeta. Pero mientras se entretenía en esta operación, el Vicepresidente del Club también falló y se formó una algarabía que la impresión que nos dió era que había en la glorieta más de cien personas. Hubo un momento de indecisión. Y apuradamente se dirigó a la plancha dispuesto a matar el pichón veinte Baby Sardiña, pero al armar la escopeta, se le olvidó el seguro y en el tiempo que pestañeó para quitárselo, la palomita se fué a disfrutar de libertad. Luego vino Carlos Quintero, aseguró y ahí mismo acabó todo. Y fué entonces cuando Jorge Miranda, el popular «Chino»—sobrino del triunfador—se puso a dar más brincos que un chivo, y diciendo: «¡Ganó mi tío, ganó mi tío!»

A continuación va el score de la tirada. Benjamín Gabriel tiró a 23 yardas, a igual distancia Sardiña: Fatty García y José María Cuervo tiraron a la distancia de 24, el capitán Pablo Cruz y el ganador de la justa, a 25 yardas; Gastón Villalba, a 26 y Rodrigo Díaz, a 28.

Tiradores.	1	2	3	4	5	6	7	8	9	10	11	12	13	14	15	16	17	18	19	20	Total.
Rodrigo Díaz	1	1	1	1	1	1	1	0	1	0											8 de 10
Dr. A. Ojeda	1	1	1	1	1	1	1	1	1	1	0										10 — 11
Benjamín Gabriel	1	1	1	1	1	1	1	0	1	1											9 — 10
Dr. E. Sardiña	1	1	1	1	1	1	1	1	1	1	1	1	1	1	1	1	1	1	0	0	18 — 18
Cap. Pablo Cruz	1	1	1	1	1	0	1	1	1	0											6 — 10
M. A. García	1	0	0	1	1	1	1	1	1	1	1	0									11 — 12
Carlos Quintero	1	1	1	1	1	1	1	1	1	1	1	1	1	1	1	1	1	1	0	1	19 — 20
Gastón Villalba	1	1	1	1	0	1	1	1	1	1											9 — 10
José María Cuervo	1	1	1	1	1	1	0	1	1	1											9 — 10

° ° °

Por la mañana, con mejor tiempo, se tiró skeet, platillo y rifle. No hubo competencia de revólver, porque al único que no se le pegaron las sábanas nos parece que fué a «El Cuco». Los demás durmieron la mañana muy sabrosamente, esperando los muy «salaos» que lloviera.

En skeet tiró muy bien Rodrigo Díaz. Hizo el mejor score que fué 47 y el que le siguió fué Gastó Villalba, que también hizo el mismo score, pero como está en un handicap más bajo que Rodrigo, resultó ganador del premio de Mr. Hart. Y en la justa de trap, en platillos, ganó el Presidente del Club, Fran Steinhart Jr., que sólo erró un platillo de los 50. Con el «eléctrico» empató el capitán Cruz, pero éste perdió por lo mismo que Rodrigo Díaz.

A continuación van los scores:

TIRO D SKEET

Tiradores	Score total
Gastón Villalba	47 de 50
Rodrigo Díaz	47 — 50
Dr. Serafín Quesada	45 de 50
Dr Arturo Ojeda	44 — 50
Capitán Pablo Cruz	42 — 50
Frank Steinhart Jr.	42 — 50
Miguel A. García	42 — 50
Panchón M. Capote	39 — 50
John Duys	38 — 50
Dr F. M. Capote	37 — 50
Benjamín Gabriel	36 — 50
Eduardo Caamaño	35 — 50

TIRO DE PLATILLOS

Tiradores	Score total
Frank Steinhart Jr.	40 de 50
Capitán Pablo Cruz	49 — 50
Unknown Hart	46 — 50
Benjamín Gabriel	45 — 50
Dr. Arturo Ojeda	37 — 50
John Duys	32 — 50
Dr Pepe Lastra	35 — 50

Este último fué el donador del premio. Pepe Lastra hizo su debut en el trap y no lo hizo mal: rompió más de la mitad.

OTRO TRIUNFO DE LA SRA. DE MAURICIO, EN RIFLE

La mayor parte de los que ayer concurrieron al range de revólver y rifle lo hicieron esperanzados en ver el duelo del doctor Ismael Segura y Federico Grande Rossi Jr., que son los que tienen los records más grandes en esta temporada, pero ambos fueron superados por la señora Blanca González de Mauricio, que al ganar, tuvo que levantar un score de 498 en un posible de 500, igualando así el record del doctor Segura. Ahora le falta a la entusiasta tiradora del Club de Cazadores del Cerro llegar al de Grande Rossi, que es de 499. En la justa compitieron nueve tiradores, pero Paul Hevia, que era el otro, se retiró. Hevia es de los tiradores que cuando advierten que el pulso no les acompaña no gastan energías. Este es el segundo triunfo de la señora Mauricio, y por ello fué muy felicitada, más que por el triunfo, por el score que alcanzó. Llegó a donde llegan los mejores. Y demostró así que el tiro de rifle, como casi todos, no requiere más que constancia.

SCORE DE LA TIRADA

Tiradores.	Score
Blanca G de Mauricio	498
Dr. Ismael Segura	496
Federico Grande Rossi	495
Dr. Chales R. Feo	493
Juan B. González	491
Dr. José Lastra	490
Carlos Quintero	483
Jorge Isasi	482

SIGUEN GANANDO LOS DODGERS EN SU INVASION

Los Dodgers alcanzaron un total de 9 carreras por 4, para vencer al Pittsburgh

PITTSBURGH, junio 6.—Los Dodgers hicieron todas sus carreras en las dos primeras entradas para superar a los Piratas, 9x4, mientras el gigante Max Butcher alcanzaba su cuarta victoria del año diseminando los diez hits que le batearon.

Once hombres fueron al bate, siete de los cuales batearon de hit y otros siete pisaron la goma en el inning grande que tuvieron los Dodgers en el primero y en el cual sacaron de la lomita a Red Lucas. Los Dodgers continuaron su bombardeo contra Mace Brown, a quien le hicieron dos más en el segundo antes de que Bill Swift le sustituyese.

BROOKLYN

	V.	C.	H.	O.	A.	E.
Cuyler, rf	5	1	3	1	0	0
Coscarat, 2b	4	0	1	1	3	0
Hassett, lf	5	1	2	9	0	0
Phelps, c	5	1	1	0	0	0
Lavagetto, 3b	5	2	3	0	2	0
Camilli, 1b	4	2	1	12	1	0
Koy, cf	4	1	2	2	0	0
Durocher, ss	3	1	1	2	3	0
Butcher, p	4	0	1	0	2	0
Totales	39	9	15	27	11	0

PITTSBURGS

	V.	C.	H.	O.	A.	E.
Handley, 3b	5	0	1	1	1	0
L. Waner, cf	3	1	0	3	0	0
P. Waner, rf	4	1	2	5	0	0
Vaughan, ss	4	0	1	2	3	0
Suhr, 1b	4	0	1	9	0	0
Todd, c	4	1	2	3	1	0
Jensen, lf	4	0	0	1	0	1
Young, 2b	4	1	3	3	5	0
Lucas, p	0	0	0	0	1	0
Brown, p	0	0	0	0	0	0
Swift, p	2	0	0	0	0	0
Rizzo, x	1	0	0	0	0	0
Totales	35	4	10	27	11	1

1. bateó por Swift en el 9o.

Anotación por entradas

Brooklyn . . . . 720 000 000—9
Pittsburgh . . . . 000 020 020—4

Sumario:

Empujadores: Phelps, Lavagetto, Koy, Durocher, 2, Cuyler, Camilli, Young, Handley, Suhr, Todd. Two base hits: Lavagetto, Koy, Durocher, Camili. Coscart, Young, Todd. Three base hit: Cuyler. Stolen base: Cuyley. Sacrifice: Coscarat. Double plays: Young, Vaughan a Suhr; Coscarart, Durocher a Camilli; Vaughan a Yaung a Suhr; Butcher a Durocher a Camilli.

FUERON UN EXITO LAS SIMULTANEAS QUE DIO JOSE R. CAPABLANCA

El maestro no perdió ninguna de las 25 exhibiciones que sostuvo en la ciudad de Cárdenas

El domingo pasado tuvo efecto la exhibición de José Raúl Capablanca, en la hermosa ciudad de Cárdenas.

Inteligentemente organizada por los doctores Quintero, Sandalio Gamarra y Jesús Sanjurjo, se inauguró la sesión a las nueve en punto de la noche, tras breves y sentidas palabras del notable abogado Fausto Quintero y las instrucciones reglamentarias.

Veinte y cinco mesas defendidas por más de setenta entusiastas ajedrecistas estaban ejemplarmente bien dispuestas en el amplio salón del prestigioso Liceo. Las principales firmas comerciales e industriales de Cárdenas, así como sociedades culturales, deportivas y profesiones liberales, se encontraban representados en la que resultó brillantísima Sesión de Partidas Simultáneas.

Excepto dos o tres mesas, todas fueron conducidas en consultas, haciendo más reñidos los juegos. Bien preparados encontró Capablanca a los ajedrecistas cardenenses. No obstante, Capablanca, jugando magistralmente, logró salvar todas las dificultades para rendir una de sus mejores jornadas en Cuba. En dos horas y cuarenta minutos terminó la sesión sin que lograran unas tablas con el campeón. Capablanca jugó rápido y seguro toda la noche forzando la rendición de tablero por tablero, hasta completar los veinticinco de que constaba la exhibición. Enorme sensación produjo en la sociedad cardenense la soberbia demostración de Capablanca.

El Alcalde Adolfo Hernández Escalada lo declaró huésped de honor.

Todo el día del domingo, lo pasó Capablanca en Varadero, gentilmente atendido por los señores Evaristo Ulloa y Raúl Mendoza. Acompañaban al campeón los doctores Rosendo Romero, Esteban Valderrama, el presidente del club de Ajedrez de la Habana Mario Figueredo y nuestro compañero Evelio Bermúdez. Una comisión de Cárdenas dispensó exquisitas atenciones a los habaneros que regresaron agradecidos y satisfechos.

Sólo nos resta felicitar a los organizadores de la exhibición y a los ajedrecistas de Cárdenas.

CON SU GRAN TRIUNFO EN EL HANDICAP CASINO DE LA PLAYA, DEER LEAP YA TIENE GANADO MUY CERCA DE $1,000

Repitiendo su victoria anterior, el gran ejemplar de Lili Stable triunfó el domingo de modo sensacional. La Mejoría de Linlace es justo premio a los cuidados que brinda el Bobby F. Stable a sus ejemplares. Otras notas hípicas muy interesantes

Con el triunfo obtenido por Deer Leap en el handicap Casino de la Playa en la tarde del domingo asciende a muy cerca de mil pesos la suma ganada por esta yegua para sus dueños, el Lili Stable, en las nueve veces que ha salido a la pista en esta temporada.

Y eso que hubo que borrarle de su lista de victorias la primera que obtuvo en el mitin cuando cargó dos libras menos que las que debía llevar, según las condiciones de aquella carrera. Que de no haber ocurrido ese desliz serían cinco los triunfos obtenidos por la valiente hija de Kiev, en cuyo caso pasarían de mil pesos sus ganancias.

CUATRO TRIUNFOS

De los cuatro éxitos obtenidos en la temporada tres han sido consecutivos ó sean los últimos, dos de ellos contra el competente Lord Dalton al que la yegua del Lili ha batido en las últimas yardas. Mongo Díaz, el trainer de Copoer, alega que la derrota del Lord el domingo se debió a que la montura de ese ejemplar se rodó, pero lo cierto es que siempre le pasa algo al hijo de Harry Baker cuando se enfrenta con Deer Leap.

Es decir, que Deer Leap triunfó el domingo pasado, el domingo anterior y el veinte de Mayo, pasando de setecientos pesos lo ganado en las tres últimas carreras. Además triunfó el dos de Mayo con Goicochea a bordo en pista seca, o sea que ha ganado con tres jinetes distintos en sus cuatro victorias, pues las dos últimas veces fué guiada por Viera, en la del 20 de Mayo por Nodarse y en la del dos del mes último por Goicochea.

BUEN CUIDADO

Lo que puede significar cuidados y buen trato para un pur sang, se demostró una vez más el domingo cuando Linlace obtuvo un señalado triunfo sobre un grupo de buenos ejemplares de tres y cuatro años. Linlace había fracasado frecuentemente en el mitin invernal en carreras baratas, pertenecindo a una cuadra americana. La familia de los Fuente adquirió dicho ejemplar y con la constancia y la bondad que los caracteriza se dedicaron a cuidar a esta yegua hija de Prince Pal y Vagrant, sin apurarla en su preparación, esperando con paciencia que sus cuidados rindieran fruto.

A BUEN PRECIO

Y la yegua practicó bien en el track alterado y estaba lista para su carrera del domingo. Se corrió por el ring que ese ejemplar podía triunfar y su precio bajó rápidamente en los libros de 10 a 4, siendo acaso el pur sang más jugado en toda la tarde. Linlace respondió a su trabajo de las prácticas y cuando su jinete quiso, pasó a Fast Start para triunfar fácilmente.

COINCIDENCIA

El domingo desembarcaron de nuevo en segundo lugar dos caballos que se han especializado en obtener «segundos dineros». Nos referimos precisamente a Fast Start y a Beautiful Gean. Por séptima vez consecutiva el primero de estos dos pur sangs ha logrado un placé, detalle realmente digno de asombro, como por lo difícil que resulta una hazaña de esta clase, casi tan difícil como ganar cuatro o cinco carreras en consecución. En cuanto a Beautful Gean, aunque no tan destacada en este sentido, ha logrado varios segundos lugares, a pesar de que ya alegró mucho a su dueño recientemnte cuando obtuvo una victoria franca el 22 del mes pasado.

MONTES MENOR Y CUBOTA TENDRAN PARTIDO DURO ESTA NOCHE EN EL SEGUNDO TURNO DEL "H. MADRID"

Federico y Epifanio, una pareja de muchísimo calibre, serán sus rivales. Pascau y Trecet, Gabriel Segundo y Montes en el partido. Buen match para iniciar la función de esta noche

Montes menor, que se halla positivamente en la mejor forma de su vida artística, fuerte como un roble y en plenitud de juego, volverá esta noche a emocionar a los fanáticos de pelota vasca en el Habana-Madrid. El Guajirito se enfrentará con una pareja de mucha fuerza como la que constituyen Federico y Epifanio y es por ello que la lucha resultará reñida y emotiva.

Manolo contará con la cooperación entusiasta y decidida de Cubota, y esto debe ser factor de gran importancia en el ataque de su color, porque Miguel es otro que está desbordado y adelantando por días. Pero es que la pareja blanca resulta en estos momentos de una efectividad prodigiosa, digna de la pareja rival.

Federico es pelotari que ha mejorado tanto que puede figurar ventajosamente en cualquier estelar y sobre el Maestro Epifanio poco hay que decir, porque resulta bien conocido de la afición. Y así el combate del segundo partido de esta noche resultará algo indudablemente excepcional.

Trecet, mejorando y Gabriel Segundo llegando a la forma que deba alcanzar en breve serán rivales de fuerza en el último. Con Venancio jugará Pascau, cuyo saque resultará muy peligroso del 14, mientras el Guajiro Montes, un pelotari de coraje y condiciones, será el compañero del hijo del madrileño. Un partido de mucha atracción.

A primera hora Salvador y Esparza, Torres e Ibarlucea ofrecerán a la afición un combate de alto interés.

Un partido bien peloteado, emocionante desde su comienzo hasta el final, fué el estelar de anoche en el que se enfrentaron las formidables parejas Constante y Gayarre vs. Sarmiento y Aníbal, donde se anotaron el triunfo estos últimos por cinco cartones, pero teniendo necesidad de emplear todos sus conocimientos, ya que el tenor Gayarre se presentó intransitable y puede decirse que estaba en noche de gala.

Este encuentro resultó un verdadero dolor de cabeza para los señores de la cátedra, pues en la primera decena sacaron una ventaja de 6 tantos el abogado Sarmiento y Aníbal, cuya ventaja desapareció a los pocos instantes, en vista de obtener la primera igualada Constante y Gayarre, en el tanto 13, manteniendo siempre la delantera hasta el tanto 23, es decir, cinco tantos de diferencia. Jugando horrores lograron Sarmiento y Aníbal igualar tan importante justa y adjudicarse luego la victoria.

PRIMER PARTIDO

	Tantos
Torres y Rementería, blancos	13
Ibarlucea y Azpeitia, azules	25
Ganadores: AZULES.	

SEGUNDO PARTIDO

	Tantos
Constante y Gayarre, blancos	25
Sarmiento y Aníbal, azules	30
Ganadores AZULES.	

TERCER PARTIDO

	Tantos
Pedrito y Buendía, blancos	26
Bernal y Uría, azules	30
Ganadores: AZULES.	

PETIT CETROS
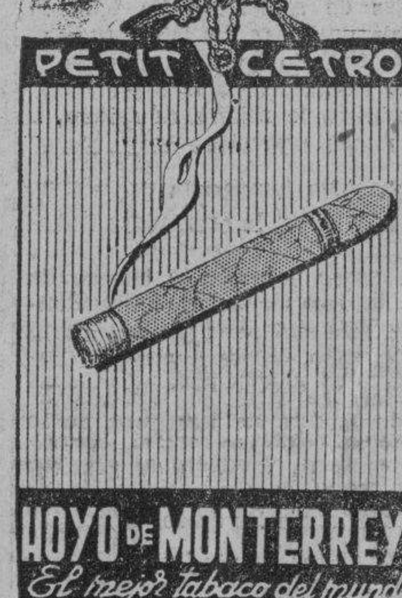
HOYO DE MONTERREY
El mejor tabaco del mundo.

CONVOCA LA UAA PARA SU JUSTA DE NATACION JR.

Se trata de las grandes competencias de novicios que se darán en Julio 1 y 2

Se convoca por este medio a todos los clubs inscriptos en la Unión Atlética de Amateurs de Cuba, para tomar parte en las competencias de Natación y Diving, en la categoría de Novicios que se celebrarán el día 2 de Julio, a as 9 p. m. en el lugar que determina la Federación, de acuerdo con las siguientes bases:

Primera: Estas competencias han de regirse por el Reglamento de la Federación.

Segunda: Pertenecen a la categoría de Juveniles «aquellos atletas que no hubieren obtenido trofeos en cualquiera de los tres primeros lugares en competencias de Natación y Diving o Relevos.

Tercera: Las competencias constarán de los siguientes eventos y se celebrarán en el siguiente orden:

1.—Relevo Medley.
2.—100 metros de pecho.
3.— 50 metros de frente.
4.—200 metros libre estilo.
5.— 50 metros espalda.
6.—100 metros libres.
7.— 75 metros Madley.
8.—400 metros libres.
9.—Diving. (Las cuatro tiradas obligatorias serán ejecutadas en las eliminaciones y las cuatro de libre selección en los finales).
10.—Relevo de 4x50.

Cuarta: Solamente se podrán inscribir tres atletas en cada evento, sin suplentes.

Quinta: Un solo atleta no podrá participar en más de tres competencias, excluídos los relevos.

Sexta: Los atletas que se inscriban deberán acreditar con una certificación del Presidente y Secretario del Club al cual representen, que llevan no menos de tres meses de asociados al mismo; pudiéndose por el Secretario de la Federación exigir toda la prueba documental complementaria a los efectos de comprobar la certeza de ese extremo.

Séptima: La puntuación en ambas competencias se llevará a efecto en la siguiente forma: Cinco puntos al primer lugar; tres puntos al segundo; dos puntos al tercero y un punto al cuarto lugar en las competencias individuales; y ocho puntos al primer lugar, cinco puntos al segundo y tres puntos al tercero en los Relevos. Si se inscribieran solamente dos teams para las competencias de Relevos, la puntuación en la misma será de cinco puntos para el primer lugar y 0 (cero) puntos para el segundo.

Octava: La cuota de inscripción será de un peso por atleta, debiendo abonar dicha cantidad en el momento de inscribirse, al Tesorero de la Federación. Está prohibida la inscripción de suplentes.

Novena: Los premios consistirán en medallas de oro, plata y bronce para el primero, segundo y tercer lugar respectivamente, y Copa para el club ganador de los Relevos.

Décima: Las eliminaciones se efectuarán el día primero de Julio de 1938 a las 4 y 30 de la tarde.

Undécima: Las tiradas de Diving serán las siguientes: Cuatro obligatorias u oficiales y cuatro libres. El Diving se efectuará en dos días. Las tiradas oficiales u obligatorias se llevarán a cabo el día de las eliminaciones; y las tiradas libres se llevarán a cabo el día de los finales.

1.—Swan.
2.—Canguro de frente.
3.—Tirada de espalda.
4.—Canguro de espalda.
(Oficiales)

Duodécima: El plazo de inscripción para estas competencias vencerá el lunes 27 del actual a las 6 de la tarde, debiendo reunirse sin previa citasión los Delegados de los clubs inscriptos y la Federación, en en local de la U. A. de A., de Cuba, el martes 28 a las 5 de la tarde para adoptar cuantos acuerdos complementarios fuesen necesarios.

Vto. Bueno: Pedro A. Villoldo, Presidente. — Dr. Laureano Prado Clark, Secretario.

La Habana, Junio 1-1938.

OFRECERA EL VEDADO TENNIS CLUB UNA EXHIBICION DE NATACION EN LA PISCINA DEL EJERCITO DE SALVACION

Los eventos están anunciados para el próximo día 16 y se espera una lucha de interés entre los distintos atletas que han de tomar parte. Inscripciones que se esperan para ese día

Preparándose para la que ha de ser, indudablemente, la mejor temporada de natación en la historia de la Unión Atlética de Amateurs, los clubs afiliados al máximo organismo están organizando distintos meets de interés para este mes de Junio, a fin de tener a sus hombres listos para imponer nuevas marcas nacionales.

Para el próximo día 16, por ejemplo, el Vedado Tennis Club, miembro fundador de la UAA, anuncia un show espectacular en el que intervendrán, a más de los nadadores novicios que han de figurar en las grandes justas unionistas del primero y dos de Julio próximo, algunas estrellas juniors y seniors que, bien agrupados, darán verdadero colorido al espectáculo.

Oscar Martínez Conill, «coach» del equipo del Casino Español e inspirador del «squad» del Vedado Tennis, anunció ayer el programa que ha de darse el día 16 en la piscina del Salvation Army (antigua (YMCA), situada en Egido 12.

Este programa, incluye las siguientes competencias y atletas:

1.—40 yardas libre estilo.

Tomarán parte: Paul Lancella, del Casino Español; Pepe Fernández, del Vedado Tennis Club; Bilín Gastón, del Habana Yacht Club; y Raúl Rivero.

2.—100 yardas de pecho.

Nadarán: Gonzalo de Cárdenas, del Casino Español; Guido Spinger, del Miramar Yacht Club; Humberto Pertierra, del Vedado Tennis; Julio Arellano, del Jaimanitas. Con Armando Bustillo, del Vedado e Ignacio Castañeda, del Casino, como suplentes.

3.—60 yardas libres.

Competirán: Roberto Carrión, del Vedado Tennis; Gustavo Fernández Araoz, del Vedado; F. Galán, del Habana Yacht Club; Escobar, del Miramar Yacht Club, con Oscar Bustillo, del Vedado Tennis, de suplente.

4.—200 yardas libres.

Competirán: Bebo Guasch, del Miramar Yacht Club; Eric Colinger, del Jaimanitas; Oscar Bustillo, del Vedado Tennis Club y Reinaldo Rodríguez, con el Casino Español, con Fidel Maymir, del Vedado, y Santiago Rodríguez, del Casino Español, como suplentes.

5.—100 yardas libres.

Competirán: Mariano Fratts, Pepe Fernández, Oscar Meruelos y Gerardo Portela, del Vedado Tennis, con Pichón Herrera y Luciano Sánchez como suplentes.

Diving.

Se ofrecerá una exhibición interesante, desde el trampolín de 3 metros, en la que tomarán parte distintas estrellas de los clavados, así como una serie de relevos interesantes, donde figurarán representantes del Habana Yacht Club, del Miramar Yacht Club y del Vedado Tennis Club.

Los Coaches.

Oscar Martínez Conill, Titó Silverio, Fernando Espino y Manolo Díaz, que forman actualmente un grupo selecto de mentores de natación entre los clubs inscriptos en la Unión Atlética de Amateurs, dirigirán a los distintos atletas que aparecen comprendidos en el programa combinado.

SIGUE ESTA NOCHE LA JUSTA DE BASKET DEL CUBANELECO

Pese a las lluvias caídas, se inauguró el sábado la competencia en el floor de los boys

Los muchachos del club Cubaneleco, animados en los mejores deseos, han iniciado un interesante campeonato local de basket ball en sus terrenos y según las noticias que tenemos, están brindando un show que gusta a todos los que lo presencian.

Busca este campeonato jugadores para el porvenir, ya que el Cubaneleco estima que debe prepararse desde temprano para la gran jornada anual de la Unión Atlética de amateurs.

Los dos juegos celebrados el sábado, gustaron y han dejado tal impresión entre el público que seguramente hoy ha de verse otra buena exhibición. Esta noche juegan los teams azul y Anaranjado en el primer turno, con Blancos y Rojos, después.

El primer match comenzará a las nueve.

Primer juego:

AZUL

	Fig.	TL	Fog	FG	Pto
M. Quintela, f	3	6	3	0	9
Marcos, c	0	0	0	0	0
Alcalde, c	0	0	0	0	0
González, g	1	3	1	1	3
Lorey, g	0	0	0	0	0
Guinea, c	4	2	1	1	9
Villasuso, g	1	2	1	3	3
Cabrera c	0	0	0	4	0
Totales	9	12	6	9	24

ROJO

	Fig.	TL	Fog	FG	Pto
Bravo, f	4	2	1	1	19
Iglesias, f	0	1	0	2	0
Pedraza, c	0	2	0	2	0
García, g	0	0	0	2	0
Mesa, g	2	1	1	1	5
León, f	0	0	0	1	0
López, c	6	6	3	3	15
Rozas	1	0	0	1	2
Totales	13	12	5	13	31

RESULTADO:
1hf. 2o hhf Total

ANARANJADO

	Fig.	TL	Fog	FG	Pto
Mesa, f	7	0	0	0	14
Fernández, c	1	2	0	1	2
Rodríguez, g	3	1	0	1	6
Villafaña, f	2	0	0	0	4
González, g	7	2	0	3	14
Muñeca	0	0	0	0	0
Sigarroa	0	1	1	0	1
Guinea	2	1	0	2	4
Totales	22	7	1	7	45

BLANCOS

	Fig.	TL	Fog	FG	Pto
López, f	2	3	0	4	4
Del Real, f	2	2	2	1	6
Hernández	1	1	6	1	6
Quiñones, g	1	1	0	0	2
C. Muñeca, g	2	0	0	1	4
Arenas	0	0	0	0	0
Totales	8	7	6	7	18

RESULTADO:

	1hf	2hf.	Total
Anaranjado	18	27	45
Blanco	11	7	[illegible]

Referee: L. Béjar.
Umpire: A. Finlay.
Anotador: C. Méndez.
Cronometrista, P. Cano
Jugado en el floor del Cubaneleco,
Fecha: junio 4 de 1938.

M.E.C.D. 2016

GRANDES AGASAJOS SE TRIBUTARON EN EL CENTRAL MORON A LA REINA DEL TURISMO SRTA. DORA CUEVAS

(COLUMNA UNO)

CLAMAN LOS VECINOS DE MELENA DEL SUR POR LA INAUGURACION DE LA CASA DE SOCORRO Y EL ARREGLO DE LAS CALLES

(COLUMNA OCHO)

Lucidas fiestas en homenaje a S.M. la Reina del Turismo

Los rotarios celebraron el día 20 una sesión como un sentido tributo a la Patria

El Club Social «Central Morón», celebró en la noche del sábado 21, su anunciado baile en honor de la señorita Dora Cuevas Gómez, Reina Nacional del Turismo 1938, resultando un acontecimiento social, brillante y grandioso.

Distinguidas representaciones de las sociedades de Ciego de Avila y Morón así como de otros lugares de la provincia, asistieron al acto, en honor de la Reina de Cuba; y todo cuanto vale en el Central Morón, se dió cita esa noche en el Club Social.

A las nueve y treinta de la noche, llegó la señorita Turismo, en un Gas-Car especial, acompañada de su querida madre, la distinguida señora María Gómez de Cuevas; de su hermana, la elegante y simpática señorita Emma Gómez Cuevas; de un selecto grupo de amigos, de periodistas y de representaciones sociales de Ciego de Avila, su pueblo natal, que la quiere y la admira por su exquisita belleza y por sus virtudes.

Al recibimiento acudió, la Reina del Central Morón, señorita Elia Esbrí Cueto, su Primera Dama de Honor, señorita Herminia Méndez Brito, una nutrida comisión de directivos del Club Social, distinguidas señoras, señoritas, jóvenes y caballeros de la localidad, y un público extraordinariamente numeroso.

Se recibió a la Reina y sus acompañantes con voladores, y al bajarse ésta del Gas-Car, se le tributó un fuerte y prolongado aplauso, recibiendo de manos de la Reina del Central Morón, un precioso ramo de lirios, trasladándose seguidamente con toda la comitiva, al Club Social, por la senda que iba abriendo a su paso el enorme público que llenaba el trayecto.

Multitud de focos en profusión de colores, formaban una cinta preciosa de luz a la entrada del edificio social. De los arcos que forman el frente de los patios laterales del Club, cuyos patios se conducen en forma de naves artísticamente engalanadas con las guirnaldas de flores que producen sus lindas enredaderas, partían dos hileras de luces, hasta el gran patio del fondo, lugar ideal, donde se toma al aire libre, contribuyendo dichas luces a hacer resaltar el aspecto encantador y poético de esos sugestivos lugares, dándole a la vez esplendor al conjunto.

Al llegar la Reina, al marco de luces del Club, la reputada orquesta femenina «Ensueño», comenzó a ejecutar una marcha, al cadencioso compás de la cual hizo su entrada la Señorita Turismo.

Los amplios salones del Club, compuestos de dos espaciosas y ventiladas piezas, estaban adornados eleelegantemente con arecas, puestas en distintos lugares, denotando un gusto refinado y exquisito.

En otro Gas-Car especial, llegó cerca de las diez, una pléyade numerosa de mujeres, con un nutrido grupo de jóvenes, la crema y nata de la sociedad moronense, a cuyo frente venía el entusiasta y divertido clubman, Presidente del Liceo de Morón, doctor Omelio Borroto.

Al compás de un precioso vals, hicieron su entrada en el Club, las simpáticas y alegres moroneras y sus compañeros. Ellas son el alma de las fiestas de Pina. A todas las fiestas que aquí se celebran, nunca faltan estas lindas y agradables hijas del pueblo del Gallo.

Desde el principio hasta el fin, reinó la mayor alegría en esta fiesta de todo esplendor.

La orquesta «Ensueño», de la Habana, tocó admirablemente, y con sus amables y simpáticas mujeres, contribuyó al lucimiento de la fiesta.

Fué un baile soberbio, digno homenaje a la lindísima Dorita Cuevas Gómez, Reina Nacional del Turismo, quien irá en breve como escudo de Cuba, por tierras extrañas.

Segundo aniversario del Club Rotario de Pina

El domingo 22 de mayo, celebró el Club Rotario de esta localidad, el segundo aniversario de su fundación.

Con tal motivo se efectuó una sesión-almuerzo, en el hotel «Pelegrín», la cual resultó muy concurrida y animada.

Todos los rotarios asistieron, y un grupo de invitados.

Fué un acto, como todos los que celebran los rotarios, cordial y sencillo, en el cual predominó la nota chistosa.

El rotario, señor Ernesto Vandrell Gili, hizo uso de la palabra, manifestando la satisfacción con que se celebraba el segundo aniversario de la fundación del Club del cual no era necesario hablar, dijo, porque bien reconocida de todos era la labor realizada y el esfuerzo hecho.

Al terminar el señor Vandrell sus acertadas y bien hilvanadas palabras, recibió un fuerte aplauso de sus compañeros y demás comensales.

A este almuerzo-aniversario, concurrió como invitado, el señor Reduán Riverón Guerra, administrador del Central Morón, y su distinguida esposa la noble dama señora Adelina Mariño de Riverón.

El señor Riverón, fué fundador del Club Rotario, pero hubo de retirarse por motivos de sus ocupaciones, y en el acto que nos ocupa, se anunció que volvía al seno de la organización de la rueda dentada cosa que causó general y profundo agrado.

El señor Domingo Luis Gutiérrez, presidente rotary, pidió al compañero Rodolfo Alegría, de quien se dice acertadamente que nadie lleva mejor puesto el apellido, por su jovialidad y contentura, que manifestara sus impresiones, del viaje a la Convención Rotaria, de Sagua la Grande.

El señor Alegría, accediendo a la petición, hizo una amplia narración del mencionado acontecimiento, dejando a todos los presentes muy satisfechos con su descripción de aquel acto.

DIARIO DE LA MARINA, estuvo representado en el mencionado almuerzo rotario por su Corresponsal, quien asistió correspondiendo a una atenta invitación que se le hizo, y a petición del señor Luis, presidente rotary, hizo uso de la palabra, para agradecer la invitación, y para felicitar a los rotarios en nombre del DIARIO, y en el suyo propio, por el admirable esfuerzo realizado en dos años, y la plausible labor llevada a cabo por el Club.

Concurrieron a la sesión-almuerzo, los señores D. Luis, presidente, R. Riverón, E. Vandrell, M. Morales, éste último Representante a la Cámara; P. Pelegrín Jr., Allem Whlin, J. P. Maruri, R. Yanees M., R. Alegría, E. Casares, J. Campos, Daniel Caray, Mr. Wallace.

Las distinguidas señoras A. Mariño Riverón, I. Trueba de Luis, J. del Valle de Yanes; Mrs. Allen Whlin, señora de Mauri y señora R. Alessón de Mantilla, Mrs. Wallace.

Miss Imagen Tylor, señorita Ernestina Yanes, señorita Estelita Luis y su hermanita Niña Luis.

Alfonso Miranda Jorge

SOCIALES DE CIDRA

Nuestra primera nota de hoy, es para saludar a una simpática y distinguida señorita, la espiritual damita Cira González que los días que pase aquí Cira, sean muy gratos, por ello formula sus mayores votos el cronista.

Para el término de Manguitos, ha sido trasladado el señor Pedro Pérez Vigueras, que desempeñaba aquí el puesto de Jefe de Correos y Telégrafos; al asumir este mismo cargo en Manguitos, para donde embarcó en días pasados, en unión de su distinguida esposa y familia. Sean nuestros votos por su grata estancia allí, sirviendo estas líneas de despedida.

Una elegante señorita del vecino pueblo de Güira de Macurije, Mercedita Sosa Lima, que está de temporada en esta localidad en el hogar del distinguido matrimonio Herminita Prat de Lima. Para la simpática Mercedita, nuestro saludo con mis fervientes votos, para que sea muy grata su estancia entre nosotros donde tanto se le aprecia. Reiteramos a Mercedita nuestro saludo.

Nuestro cordial saludo poro el estimado joven Segiberto del Valle, que ha tomado posesión en esta localidad del cargo de Jefe de Correos y Telégrafos. Al saludarlo a él y a sus familiares, mis votos por el mayor éxito en el desempeño de sus funciones.

Desde el Central Estrella, donde reside, ha venido a esta localidad a pasar una temporada en el hogar de sus familiares, la distinguida señora Edelmira Bordenave de Hombre. Al saludarla el cronista con motivo de su visita, hace llegar hasta ella sus votos porque su estancia en ésta sea muy grata.

Se encuentra de temporada en esta localidad, una estimada amiguita del cronista, la distinguida señora Candita Oliva, al saludarla, el cronista formula sus votos por que los días que aquí pase Candita, sean muy gratos.

Antonio Betancourt

DEL CENTRAL «ALAVA»

De viaje

Se encuentran en la Capital, disfrutando de una semana de vacaciones, el Jefe de maquinarias de este Central, señor Serafín Fernández, y su estimadísima esposa, señora Isabel Rubí.

La señora Rubí de Fernández, se propone pasar unos días en una Clínica habanera, por tener afectada su salud.

De temporada

En la mañana del sábado último, y con el propósito de pasar la temporada veraniega, en la señorial mansión, que poseen en el Castillo de Jagua, en la capital cienfueguera, embarcó la familia del querido Administrador de este Central la gentilísima señora Marta Rabassa, y su hija, la simpática y apreciable amiga, Martica Calleja

La familia del doctor Calleja, no regresará hasta mediados del entrante agosto.

Nos complacemos en desearle todo género de felicitaciones.

Aniversario

El bien querido doctor Fernando R. Parra, y su bella e interesante esposa, Lola Fundora, celebraron un aniversario más, en su feliz unión matrimonial.

Pasaron la memorable fecha muy halagados, entre las congratulaciones de todos sus familiares y amistades.

Les hacemos llegar nuestra felicitación, con los mejores votos por su eterna ventura.

NOTAS DE CUMANAYAGUA

Fallecimiento

Bajo las desplorables condiciones físicas y morales que puedan imaginarse en quien acaba de dejar a su madre en el lugar de su eterno reposo, escribo estas cuartillas para cumplir mis deberes informativos con el DIARIO, dando cuenta del fallecimiento tan inesperado como lamentable del estimado convecino Antonio Lombó, que fuera en vida tan modesto como laborioso, amigo, servicial y por sobre todas las cosas buen esposo y cariñoso padre.

Su sepelio, verificado el pasado día 25, constituyó una imponente y sentida manifestación de duelo, a la que se asoció el pueblo todo. En la puerta del campo santo hizo el penegírico del extinto el doctor Pedro de Soto.

Hasta su viuda señora Otilia Arco, sus hijos Noé y Rubén, su sobrino y ahijado Daniel Arco y en general hasta sus familiares todos hace llegar este Corresponsal su sincero mensaje de condolencia.

Vaya como final de este nota una relación de las ofrendas florales que le fueron dedicadas como postrer tributo de cariño y afecto por familiares y amigos.

Antonino, Rafael Coterán y familia.
Antonino, F. Alvarez y M. Sánchez.
Nuestro amigo Antonino, Manuel Diego y familia.
Antonino, Ochoa.
Antonino, Arsenio y Mercedes.
Antonino, Severino García y familia.
Antonino, Amparo Laquidain viu-
Antonino, Casilda Meruelos.
Antonino, Raymundo y señora.
Antonino, Leonardo Martínez y familia.
Antonino, Amparo Laquidain viuda de Meruelos.
Antonino, Teresa y Marcelino.
Antonino, sus empleados.
Antonino, su viuda e hijos.
Antonino, viuda de Arco y familia.
Antonino, Elías Rada.
Antonino, viuda de Alzuri e hijos.
Antonino, Manuel López y familia.
Mi padrino, Daniel Arco.
Antonino, Juan González.

Agradecido

A todas aquellas personas que en las angustiosas horas que acabo de pasar con la enfermedad y muerte de mi querida madre, me han hecho presente su cariño y sus afectos, bien personalmente, por carta o telegrama, quiero significarles por este medio mi más profunda gratitud, en la imposibilidad de hacerlo personalmente a cada una.

Mis hermanos y hermanos políticos me ruegan hacerlo también en nombre de cada uno de ellos. Sépanlo pues así las personas con ellos relacionadas que les han hecho presente su condolencia en circunstancias tan tristes.

Antonio Chaviano SANCHEZ

DE LA VIDA NACIONAL

Festejó Jaruco el Día de la Patria con varios actos

La Asociación de Caballeros Católicos ofreció una misa cantada con magnífico coro

Diversos y brillantes actos se verificaron en esta ciudad, el día 20 con motivo del aniversario de la instauración de la República.

En las primeras horas de la mañana celebraron los «Caballeros Católicos», una solemne misa, cantada por el coro del colegio del «Sagrado Corazón».

Momentos después tuvo lugar en los salones del «Liceo», la tradicional fiesta el «Beso de la Patria».

Presidieron este acto, el señor Alberto Fernández Barberá, Alcalde Municipal, el señor José Pereira, Teniente del Ejército; el doctor Ricardo Mestre Llanos, Inspector Auxiliar del Distrito; el señor Giraldo Aguiar, Secretario de la Junta de Educación; el Jefe de la Policía, señor Juan Benítez, y otras personalidades.

Asistieron numerosos niños de las escuelas públicas, con sus respectivos directores y maestros.

Se dió comienzo al acto con los siguientes números:

1.—Himno Nacional, cantado por alumnos de 6o. grado, Escuela número 2.
2.—Apertura, por el señor Alcalde Municipal.
3.—Descenso de la bandera, sobre la cabeza de los niños premiados.
4.—Canto «Beso de la Patria», por alumnas del aula primera, Escuela número 2.
5.—Entrega de premios y diplomas.
6.—Poesía «El Beso de la Patria», (H. García Rojas) por la señorita Angela León, alumna de la Escuela número 2.
7.—Poesía «Dos Fechas» (H. G. Rojas), por Glauco Gasper Sotelo, alumno de la Escuela número 1.
8.—Poesía «A la Bandera Cubana», por la niña Esther Lorenzo, alumna de la Escuela número 28.
9.—Resumen del acto a cargo del Dr. Ricardo Mestre Llanos, inspector Auxiliar del Distrito.
10.—Reparto de dulces y refrescos a los niños premiados y demás asistentes.

Niños premiados con el diploma «Beso de la Patria», por su ejemplar conducta y aplicación, durante el curso escolar de 1937 1938.

Por la Escuela número 1: Glauco Sotelo, Jesús González Vega, Manuel Rodríguez, y Germán Mirabal.

Escuela número 2: Fidelina Cruz Ruiz, Migdalia Gutiérrez, Victoria Hernández, Gladys González y Esther Rodríguez.

Escuela 3: Oscar Díaz; 4, Delia Martínez; 5, Pilar Cuba Ruiz; 6, Nelia Bello; 7, Elia de la Noval; 8, Fernando Pérez; 9, María I. Rodríguez; 10, Alberto Yanes, Fidencio Dono, Elizardo Basnueva, Mirta Aguiar, y Silvia Collado León; 11 Angela Pérez y Helena Hernández; 13, María Josefa Travieso; 14, Felina Oliva y Dulce M. Ruíz; 15 Osvalda Alfonso; 16, Roselia González; 17, Elpidia Delgado Aída Pillazuso; 19 Oneida Llerena; 20 Jerónimo López; 21, Justo Pino; 22, Genoveva Sosa; 23, Margarita Díaz; 24, Esperanza González; 25, Valentina Salazar; 26, América García Valdés; 27, Esther Lorenzo; 28, Elvira Jiménez; 29, Nélida Valdés Sánchez; 30, Ramón Pérez Bello; 31, Ney Leal; 32, José Bravo; 33 Casilda Medina; 34 Gustavo Denes; 35, Angel Estopiñán; 36, María Luisa Piñero; 37, María Alfonso; 38, Arsenio Santana; 39, Juan Gualberto Pére; y de la K. y Francisca Montaña.

Por la noche abrió sus puertas el «Liceo» para celebrar un gran baile amenizado por la orquesta «Sevilla Bitmore» y «Sonora Matancera».

Quedó concurridísimo, reinando durante toda la noche la más franca animación entre los asistentes.

Reida Navarro,
Cronista.

DE PALMA SORIANO

¡Descansa en paz Elsita!

Sí, descansa en paz porque en tus pocos años en este mundo lleno de miserias y amarguras, donde tu inocencia no pudo por suerte para ti, descubrir lo malo, fuistes buena e inteligente. Y por eso te pertenece estar en las regiones infinitas donde se respire lo noble y lo bueno, donde únicamente debe estar, tu almita pura y blanca.

La noticia, seca, fría, escalofriante, de la muerte de Elsita, fué un golpe de enorme dolor y de amargura inenarrable.

La Ciudad toda parecía de luto. Una quietud inmensa que demostraba tristeza. Comentarios silenciosos por donde quiera llenos de dolor inmenso.

Y los grupos de amigos de los desventurados padres, con el retrato en el semblante del dolor, marchaban a las oficinas de telégrafos a cursar sus mensajes de compenetración y sentimiento.

Una lucha terrible entre la vida y la muerte, muchos días de batalla. Y ni los cuidados solícitos de sus padres amantísimos que apasionadamente ponían su corazón y sus cariños en el lecho de dolor de su hija querida, ni la ciencia representada por los más eminentes médicos de la Habana, ni nuestros ruegos fervorosos que salían de lo más profundo del corazón, ni las oraciones de todo un pueblo, fueron bastantes para arrancar de las garras de la muerte, una vida preciosa, útil, buena y necesaria.

Todo fué inútil. Venció la muerte. Catorce años de edad, hija cariñosa y buena, dotada de inteligencia natural y además estudiosa, estaba en condiciones capaces de honrar muy pronto a los suyos y a su pueblo.

Para nuestro entrañable amigo el docor Martínez Espinosa y su distinguida esposa la señora Fina Diez, no hay hoy, no puede haberlo, consuelo ni resignación.

Pero en estos momentos de agonía, con el corazón lacerado por el dolor que produce perder para siempre un pedazo de su alma, un pedazo de su propia vida, sírvales de lenitivo aunque sea, las reiteradas y sincerísimas demostraciones de simpatía y de cariño, que han venido recibiendo de toda la provincia.

Elsita, descansa en paz!

Benigno Ruiz Arias.
Corresponsal.

Un grupo de acompañantes entre los que podemos citar al propio coronel Benítez, al actual Jefe del Octavo Regimiento, comandante Gabriel Foya; al capitán ayudante Alejandro Iglesias; al Senador Simeón Ferro, el Representante Diego Rodríguez Díaz, el comandante médico Gabriel Arias y otras personalidades civiles y militares.

PINAREÑAS

El Senador Collado

Procedente de los Estados Unidos.

Acompañado de su inteligente hijo que cursaba estudios en Norteamérica, acaba de arribar a la Capital de la República el Senador de esta provincia y Presidente del cenedismo vueltabajero señor Ramón del Collado Fuentes, figura destacada de nuestra vida política, social y económica.

El querido legislador pinareño permaneció en los Estados Unidos durante un mes, en que realizó importantes gestiones relacionadas con sus múltiples negocios comerciales.

Una cordial y sincera bienvenida le rindieron a su llegada, los más valiosos elementos de la política cubana y sus numerosos correligionarios y amigos.

Hasta su elegante mansión de Desagüe y Almendares, allá en la Habana, donde reside en unión de su joven y simpática esposa Lucrecia Cubas, siguen llegando montañas de mensajes de salutación de toda la Provincia de Pinar del Río, donde el Senador Collado goza de sinceras y grandes simpatías personales.

El cronista le reitera su saludo.

De lo más expresivo.

De temporada

Hacia Baracoa, la gran playa habanera.

Para pasar la presente temporada de verano, han trasladado su residencia para esta simpática playa, los estimados esposos, señora Esperanza Castellanos y el doctor Ramón Fuentes Junco, Representante a la Cámara por esta Provincia.

Con ellos va también su gracioso hijo.

Grata estancia les deseo.

Un saludo

Cordial y efusivo.

Lo hago llegar desde aquí, hasta el joven y popular legislador pinareño señor Antonio Duarte Alfonso, elemento prestigioso del cenedismo provincial, quien visitó la capital vueltabajera en asuntos relacionados con su cargo.

Durante su breve estancia en esta ciudad, recibió las mejores demostraciones de afecto y cariño por parte de sus numerosos amigos y correligionarios.

Ayer regresó a la Habana.

Donde reside en la actualidad.

Hacia la Habana

En viaje de regreso.

Tras una prolongada estancia entre nosotros, acaba de regresar a la Habana el señor George Apleguette, alto y querido funcionario de las poderosas Minas de Matahambre, donde tanto se le estima por su caballerosidad y hombría de bien.

Mister Apleguette regresa contento y satisfecho del feliz desenvolvimiento de la Compañía que representa.

Para él mi saludo.

Cordialísimo.

Del Heraldo Pinareño

Del gran interdiario local, copio lo siguiente:

«La Casa Balneario de la Colonia Española—Construída en la playa de Las Canas.

Será inaugurada oficialmente el domingo día 12 del actual.

Con una gran fiesta que está organizando la Sección de Instrucción y Recreo y la Comisión de la Casa Balneario.

Nombrada esta última en la sesión celebrada hace días por la Junta Directiva, de acuerdo con el Reglamento de la Casa Balneario aprobado.

Para esa fiesta se organiza una excursión en ómnibus que saldrá de esta ciudad a las siete de la mañana de dicho día.

El acto de la inauguración se hará izando las banderas de las Repúblicas de Cuba y de España y el gallardete acordado como insignia de la Casa Balneario, en las Canas.

Este gallardete es morado y en el cento las iniciales C E en blanco.

El acto inaugural será amenizado por la orquesta del maestro Rubalcaba, que también amenizará el bailable.

Al mediodía se celerará un almuerzo en la Casa Balneario.

A los actos de inauguración serán invitados todos los socios del Centro de la Colonia Española.

A éstos se les entregará a su llegada un ejemplar del Reglamento provisional de la Casa Balneario para que lo conozcan.

Desde las tres a las seis de la tarde se celebrará una gran matinée bailale.

El billete para esta excursión, incluso almuerzo y baile, valdrá un peso por persona.

Existe un gran entusiasmo para estos festejos organizados para la inauguración de la Casa Balneario del Centro de la Colonia Española.

El número de socios de la Casa Balneario aumenta de día en día.

Prometemos más detalles de estos actos».

A los que el cronista asistirá.

Guillermo RODRIGUEZ

NOTAS DE LOS PALOS

En el «Centro de Artesanos»

Noche de arte, noche de alegría, noche de esplendor, así puede nombrarse la bellísima fiesta celebrada en la noche de ayer en la sociedad «Centro de Artesanos» para inaugurar oficialmente las horas de arte que semanalmente nos ofrecerá en lo sucesivo nuestra decana sociedad.

Los jóvenes animosos y entusiastas iniciadores de esta «Corte del Arte» pueden estar plenos de orgullo. El señor Pedro Ponce de León y demás miembros de la Directiva del «Centro de Artesanos» han tenido un gran acierto patrocinando fiestas que, como la de anoche, nos harán pasar horas inolvidables.

Los salones resplandecientes, con profusión de luces; el escenario con bellísimos y artísticos adornos, marco adecuado para las gentilísimas y bellas damitas que tomaron parte en dicho acto.

Los salones, rebosantes de una concurrencia tan numerosa como distinguida, todo contribuyó al mayor lucimiento y a la más fina brillantez del espectáculo.

A las nueve de la noche dió comienzo el programa, donde un numeroso grupo de aficionados nos brindó el regalo de su arte exquisito.

Los números de dicho programa fueron los siguientes:

1—Señorita Nereida González, números de canto, acompañada al piano por la señorita Mequita Linares.

2—Señorita Gladys Campa, canto y baile español; al piano la señorita Angelina Pimentel.

Señoritas Ondina Martín y Margot Piloto, números de canto, acompañando al piano las señoritas Olga y Margot Cabrera.

Solo de piano, por la señorita Olga Cabrera.

Números de canto y monólogos cómicos por los jóvenes Víctor Valdés, Horacio Pérez, Carlos Pérez, Tito Román, Ismael Pozo, Antonio González y el popularísimo y simpático artista «Chino» Matanzas, que acompañó varios números con la guitarra.

Los simpáticos y graciosos niños hermanas Alfonso, Amelia Iturvide, Merceditas Bravo, Elida González, Eloy Arango y Orlando Rodríguez, felicísimos y llenos de gracia en sus números respectivos.

Por el director de la Corte Suprema fueron pronunciadas bellísimas frases, donde los organizadores de la misma, explicaron los magníficos proyectos para lo sucesivo, y agradecían la cooperación tan entusiasta por ellos lograda en todas las esferas de nuestra sociedad.

Breves cuartillas fueron leídas después por este corresponsal. Expresamente dejamos para el final los números de canto y baile a cargo de la niña Estelita Rodríguez, **«La Princesita del Tango»**, artista precoz y de grandes méritos, que con sólo once años, si no fueran muchos los méritos contraídos anteriormente en otras localidades bastaba su actuación de anoche para consagrarla como una artista consumada.

Vióse obligada a repetir varios números y recibió cálidos elogios y muchos aplausos del auditorio, electrizado con su gracia sin par, y su arte fino y delicado.

Estelita, la formidable artista en ciernes, vino desde Güines a participar en esta fiesta y como una cortesía del señor Laudelino Delgado, comerciante muy querido entre nosotros.

Para fecha próxima nos ofreció volver a repetir su feliz actuación en este pueblo.

Para los demás que tomaron parte en el festival, sean todos nuestros más cálidos elogios, para unirlos a los aplausos por ellos conquistados.

Enriquito y Allende, al micrófono, insuperables y muy acertados todos los que de alguna manera coadyuvaron al acto.

Para las próximas actuaciones ya hay gran número de regalos de nuestro comercio y particulares.

En la actuación de ayer fueron agraciados con los premios ofrecidos:

1o.—Señorita Nereida González.
2o.—Señor Carlos Pérez.
3o.—Señor Tito Román.
4o.—Niños Mercedita Bravo y Eloy Arango.
5o.—Niña Elida González.

Para ellos nuestra felicitación, y que sigan conquistando méritos y triunfos.

Felicitamos también al Presidente y Directiva del «Centro de Artesanos», así como al Director y Comisión de la «Corte Suprema del Arte» por las horas gratas que nos ofrecieron en la magnífica y esplendorosa fiesta de ayer, que quedará señalada con letras de oro en los anales de la historia del «Centro de Artesanos».

Avelino DIAZ,
Corresponsal.

Una gran velada en Quemado de Güines en honor de Martí

Se pronunciaron discursos de patrióticos tonos y una conferencia sobre el Apóstol

En la noche del día 19 se celebró una brillante velada en el teatro Renacimiento, para honrar la memoria de Martí.

Elementos del Partido Revolucionario Cubano fueron los organizadores del acto, que resultó muy lucido.

A las 7:30 dió comienzo, oyéndose las notas del Himno Nacional.

El señor Herminio Santana, buen orador dió a conocer el objeto de esta velada que no era otro sino rendir un tributo de amor a Martí. El público que llenaba el teatro le tributó muchos aplausos.

Dos o tres poesías alusivas al acto fueron recitadas, por personas invitadas especialmente para ello, y después el doctor Andrés M. Jova, médico distinguido de ésta pronunció una bellísima conferencia acerca de Martí y su obra. Se refirió muy acertadamente a los libros de Martí, lamentándose de que no estuvieran al alcance del público debido a su excesivo costo. Si hubiera ediciones baratas de las obras de Martí todos los ciudadanos podrían adquirirlos y así compenetrarse de los pensamientos de Martí, para que pudiera ser más comprendido, así se expresaba el Dr. Jova con sobrada razón. Martí a través de sus libros es muy poco conocido...

Fué premiado el conferencista con nutridos aplausos.

El doctor Mario Fernández, habló a continuación para pronunciar un discurso de relieves patrióticos, siendo también muy aplaudido.

Hizo el resumen de este acto el señor Evelio Falcón, quien con verbo elocuente se refirió a Martí, como poeta, periodista y Maestro de civismo y revolucionario eminente.

Fué ovacionado.

A las diez p. m. terminó la velada dejando una huella gratísima en la concurrencia.

Estrella Núñez
Cronista

DE UNION DE REYES

Felicidades

Con todo afecto se las deseo a los estimados amigos del señor Leonidas Aguilar Pérez, y a su muy distinguida esposa, la bellísima señora María de los Angeles Montes de Oca, que en días pasados contrajeron matrimonio en el vecino poblado de Güira de Macuriges.

Con un traje gris, y con detalles acertadísimos de tonos verdes, cambió su «toillet» de desposada, la ya señora de Aguilar, y hacia la capital, donde permanecieron varios días, marcharon en viaje de luna de miel, que la cronista les desea tan interminable como ellos se lo merecen. Que así sea.

Petición

Para el simpático joven Rolando Pérez, empleado competentísimo y de la oficina de Comunicaciones de este pueblo, ha sido pedida por él, la mano de la lindísima trigueña «Llina» de León.

Otra nota tan simpática como la anterior corresponde a la petición de la señorita Delia Guedes, prima de «Llina», que acaba de corresponder oficialmente al cumplido joven Julio Tarafa. Linda ella, apuesto él, forman una pareja que todos admiramos.

En nuestro Templo

Continúan con gran entusiasmo las ofrendas diarias a la Virgen, amenizadas con diversos actos místicos y musicales y también los «Trece Martes a San Antonio», cuya fiesta que había de celebrarse el día 13 del presente mes, será un homenaje digno del glorioso franciscano.

El pasado domingo se iniciaron muchos jóvenes y muchachas, en la Federación «Juventud Cotólica». Son ellos: Merceditas Arenas, Carmen Bacallao, Oheli Rodríguez, Josefina Guedes, Olga Merlán, Claudina Falcón, Josefina Piedra, Nena Dulzaides, Cuba Pérez, Omaira Valdés, Blanca Travieso, Siomara Gálvez, etc. Pepe Alvarez Milán, Fernando Piloto, Olegario Aldama, Leopoldo Dulzaides Jr., Manuel Espinosa, Papucho Gálvez, Jerónimo García, Bienvenido Ochotorena, Amadito de León etc.

Mi felicitación más afectuosa a estos nuevos cruzados de Cristo.

Anita F. del Valle
Cronista

Suscríbase al DIARIO DE LA MARINA por los teléfonos M-7911, M-7912 y M-7913, en todo el territorio nacional y por medio de sus agentes

NOTAS SOCIALES DE COLON

Primera Comunión

El 8 del presente mes,, se efectuó en nuestra Iglesia Parroquial, un bello acto religioso en el que recibieron por primera vez a Jesús Sacramentado, las niñas Antonia Carballo y León, Pastora Ortíz, Aurora Rodríguez, María Victoria Blanco y Célida Pujol.

Estas niñas fueron preparadas por las religiosas del Inmaculado Corazón de María, del colegio «Hispano Americano», de esta ciudad.

Hizo también su primera comunión ese día, un grupo de niñas de «Aguica», preparadas por la distinguida y caritativa dama, Carolina de la Rosa del Caldwel.

Acto simpático, por el que felicito a sus organizadores.

Brillante operación

Con notable éxito fué operada en días pasados en la clínica de los «Valle», una bellísima y adorable señorita: Elenita Revilla. Practicó la operación el doctor Rogelio Stincer, auxiliado eficazmente por el doctor Helenio Ferrer.

Un nuevo triunfo del doctor Stincer.

Aurelio P. Hernández

Poeta cubano, a quien debo la gentileza de unos versos exquisitos, dedicados a mi humilde prsona, y que vieron la luz en días pasados, en las interesantes «Habaneras», que en DIARIO DE LA MARINA redactó la señora María R. de Fontanills.

Agradezco profundamente esta deferencia, enviándole con estas líneas mis más expresivas gracias.

Compromiso amoroso

Una parejita muy simpática, perteneciente a nuestra buena sociedad, ha formalizado sus relaciones amorosas. Me refiero a Carmita García y Fermín Ferraras.

Hasta ellos mi felicitación más sincera.

María E. de Armas

Mi simpática y querida amiga, María E. de Armas, se encuentra guardando cama, padeciendo de un ataque gripal.

Por su restablecimiento formulo votos.

Natalia Paltenghi

La interesante señorita Natalia Paltenghi, ha regresado a Colón, después de una breve temporada en la capital de la República.

Operadas

En días pasados, en la clínica «Kouri» de la capital de la República, fueron sometidas a intervención quirúrgica, dos distinguidas amigas: Silvia Sánchez de Fernández joven y bella señora, y la adorable señorita Ursula Saavedra y Arango.

Practicó dichas operaciones con el éxito acostumbrado, el doctor Juan B. Kouri, ayudado eficazmente por los doctores Rizzo, y Manuel Gutiérrez.

Nena Ríos de Pérez Díaz

En esta ciudad, en el hogar de sus padres se encuentra una joven señora, perteneciente a nuestra mejor sociedad, y que reside en la Habana; Nenita Ríos de Pérez Díaz, de quien hace poco reseñamos su elegante boda.

Bienvenida.

Rosa América Cohalla
Cronista Social

DE SANTA AMALIA

El próximo jueves, día 9, tendrá efecto en la floreciente sociedad de Propietarios de Santa Amalia, sita en Avenida de Santa Amalia 24, un grandioso recibo bailable de 9 de la noche a 2 de la madrugada, de homenaje al entusiasta Presidente de la Sección de Recreo y Adorno de esta simpática sociedad señor Gilberto Rodríguez.

Para amenizar esta simpática fiesta han sido contratados dos renombrados conjuntos. Son ellos Belisario López y su orquesta y el septeto Terry 1927, que harán las delicias de los buenos bailadores, esa noche.

Las damitas podrán participar de este recibo bailable gratuitamente y los caballeros por la guardarropía pagarán sólo 20 centavos.

Un éxito auguramos a esta fiesta.

LA LLUVIA EN LA REPUBLICA

Según el reporte diario que nos suministra el señor Pedro Pablo Torres Jefe del Centro de Telégrafos de la Secretaría de Comunicaciones, durante las 24 horas vencidas a medio día de ayer ha llovido en toda la provincia de Pinar del Río, La Habana y la de Matanzas, Corralillo, Fomento, Palmira, Cienfuegos, Abreus, A. de Pasajeros, Mayajigua, Perseverancia, Covadonga, S. F. de Camarones, Guayos, Mordazo, Rancho Veloz, Sierra Morena, Baez, San Juan de los Yeras, Rodas, Cartagena, Constancia, Guasimal, Tunas de Zaza, Stewart, Jagüeyal, S. Reyes, Céspedes, Jobabo y Elía.

En los demás lugares de la República no llovió.

NOTAS DE EL RINCON

Fernando Piquero

Con verdadero agrado damos la noticia de encontrarse muy bien de las lesiones que sufrió en días pasados al ser arrollado por un automóvil, este nuestro muy apreciable y distinguido amigo, decano de los suscriptores del DIARIO DE LA MARINA, en esta localidad. Muy pronto abandonará la Quinta, nuestro viejo y buen amigo Piquero. Noticia que, al igual que yo, recibirá con agrado toda la sociedad del Rincón, donde es muy querido el amable Fernando.

Don Cecilio Valiente

Después de varios días que guardó cama a consecuencia de pertináz dolencia, se encuentra mejor el viejo amigo don Cecilio Valiente, tronco de una antigua y muy querida familia de la localidad. Muy pronto estará fuera de los cuidados médicos el buen amigo don Cecilio.

Juan Oller

Ha pocos y en la gran Quinta de la Asociación de Dependientes del Comercio de la Habana, dejó de existir el antiguo comerciante de esta localidad Juan Oller.

Hacía tiempo que un terrible mal venía minando su existencia y en la madrugada del día 25 entregó su alma al Creador. Enviamos a sus familiares todos y especialmente a su viuda, doña Anita, la expresión más sincera de mi hondo pesar.

Hacia México en viaje de recreo

En estos días partirá rumbo a México, donde se propone pasar una corta, pero agradable temporada de recreo, la culta y distinguida dama Petra Palenzuela de Fabián, distinguida Directora de los colegios Privados de los centrales «Chaparra» y «Delicias», ubicados en el Término Municipal de Puerto Padre, Oriente. La culta educadora está en la Habana, en unión de su esposo, mi apreciable amigo José Antonio Fabián, colono importante del central Chaparra. Deseamos a los distinguidos viajeros un viaje feliz y gratísimas impresiones de la bella ciudad Azteca.

Lucas SAINZ

En muy mal estado todas las calles de Melena del Sur

Pronto será inaugurada la casa de socorro. Difícil situación en esa localidad

Encuéntranse en muy mal estado las calles de esta población desde hace tiempo, sin que se haya hecho nada para arreglarlas. Es verdad que el Municipio se encuentra en situación difícil, pero bien podía el doctor Núñez, nuestro amigo, y Alcalde de esta localidad, reparar los baches principales que afean la población, especialmente en derredor del parque, lugar de mayor tránsito. Esta gestión debe ser cuanto antes emprendida, ya que tenemos la seguridad de que con poca piedra, la que existe en los alrededores del pueblo, y los jornales de unos cuantos obreros con cargo a Obras Públicas Municipales, sería remediado en parte el mal. Es una necesidad esta reparación, ya que los paseantes del parque, tienen que andar con cuidado, debido a los charcos de agua y fango, que a la orilla del mismo se forman con la lluvia, saltando las salpicaduras fangosas hasta lo alto del paseo, con perjuicio de los que van a pasar un rato de solaz a dicho lugar. Esperamos la gestión del señor Alcalde en ese sentido, interpretando el sentir de muchos vecinos.

La Casa de Socorro

Según nos informa el doctor J. F. Esnard, Jefe Local de Sanidad, y uno de los encargados del levantamiento de la Casa de Socorros de ésta, obra que hace cerca de tres años encuéntrase en vías de término; que dicho establecimiento benéfico prontamente será inaugurado. Ya están dándose los últimos toques al edificio con lo recaudado en beneficios, etc. y en cuanto al instrumental, parte del mismo está en el Municipio, y se hacen gestiones para completarlo. El Municipio tan pronto esté la Casa de Socorros, se hará cargo de su sostenimiento, y los médicos de la localidad, a más del Municipal, prestarán servicios en la misma. Espérase que el Ayuntamiento se reúna para tomar acuerdos en relación con este importante problema del sostenimiento de la Casa de Socoros, aunque el Alcalde está interesado en que el asunto sea resuelto, en beneficio de la localidad.

La Asociación de la Prensa

En estos días, y convocados por los compañeros José Martínez, de «La Prensa», y el que suscribe del DIARIO DE LA MARINA, tendrá lugar una importante reunión entre los periodistas de la localidad, a fin de dejar constituída la Asociación de Corresponsales y Prensa Local.

Este organismo, velará por el prestigio de la clase periodística, y unidos todos, propenderán al mejoramiento del Término en general, así como a la parte cultural, organizando los actos necesarios a dicha finalidad. Informaremos a nuestros lectores de este importante asunto.

La Crisis económica

Está padeciendo el término de Melena del Sur, la más intensa de las crisis desde hace mucho tiempo. Origina esta anormalidad, la paralización de los trabajos en general del «Central Mercedita», y la gran rebaja habida en el personal del mismo. Muchos centenares de hombres, se hallan sin trabajo, carentes de lo más elemental de la vida, haciendo que la zona se desenvuelva entre los anillos de la más pavorosa miseria. La sequía, que hasta hace pocos día había hecho presa de la zona, impidió la siembra de frutos menores, encontrándose los campos agostados completamente y los campesinos y obreros, sin viandas que procurarse. Espéranse medidas para aliviar la penosa situación del campesino y de los centenares de obreros sin trabajo.

La Carretera a Guara

Cada día es más necesaria la reparación de la carretera que une a Melena del Sur, con el barrio de Guara. Solamente cerca de cuatro kilómetros tiene dicho tramo, teniendo su basamento firme, y con sólo dos o tres mil pesos, la Secretaría de Obras Públicas, podría realizar la obra contando con la piedra que hay en la zona. Es el único medio de comunicación con dicho barrio, el que está incomunicado, por los grandes baches que hay en la ruta, impidiendo el tránsito en muchas partes. ¿Hasta cuándo se va a pedir ese arreglo? Mientras tanto se arreglan otros tramos, que no tienen la necesidad de arreglo del que tratamos. La prensa ha hecho eco de este asunto muchas veces. Pero parece que los oídos son sordos ante el ruego de los vecinos de esta zona.

El Secretario de Obras Públicas tiene la palabra en este problema una vez más.

Félix Muñoz
Corresponsal

DE CALABAZAR

Del Certamen

Ha sido nombrado por la Directiva de la sociación de Propietarios y vecinos, el Jurado que presidirá el gran Certamen de Simpatías, que tanto interés ha despertado en la localidad, y que promete ser el más reñido de todos los que hasta la fecha se han celebrado en Calabazar a la vez que el más espléndido, ya que no sólo habrá regalos semanales para la candidata que ocupe el primer lugar en el escrutinio correspondiente, sino que suman cientos de pesos, los premios que serán entregados a la Reina electa y a sus Damas de Honor, en el baile de la coronación.

La Directiva me ha honrado, designándome para la Presidencia del Jurado: Secretario, fué nombrado el señor Manuel Risco, y vocales los señores Avelino Fraga, Gonzalo Pérez y Martín Pérez.

Día por día, el entusiasmo aumenta; más de diez aspirantas trabajan ya, y para el 10 de junio, está señalado el primer escrutinio.

Juan Bosch

Un grupo de amigos de Juan Bosch, figura conocida y simpática entre nosotros, caloriza sus aspiraciones para la próxima lucha política, por lo que le organizan una fiesta, que se celebrará a fines de este mes.

Deseamos al compañero Bosch, un resonante triunfo.

Enfermo

De cuidado se encuentra el conocido y caballeroso Juan Salazar, a quien me unen lazos de estrecha emistad y persona muy estimada en el seno de nuestra sociedad.

Hacemos llegar a él nuestros votos por su total restablecimiento.

Jesús Suárez Dumás
Corresponsal Especial

M.E.C.D. 2016

EN CATALINA DE GUINES SE LE ESCAPO UN TIRO A UN SOLDADO, DANDO MUERTE A UNA HERMANA SUYA

(COLUMNA UNO)

DERRUMBADAS VARIAS CASAS POR LAS TURBONADAS EN LOS PUEBLOS DE SAN JUAN Y MARTINEZ Y SANTIAGO DE LAS VEGAS

(COLUMNA UNO)

FALLECIERON DOS NINOS DE CORTA EDAD AL TOMAR LECHE CONDENSADA EN MAL ESTADO

Navaja en mano, un individuo acusado de robo y asalto atacó a una mujer en la Audiencia de Santiago de Cuba, hiriéndola gravemente. Ganó Capablanca 25 simultáneas

DE LA VIDA NACIONAL

Un aspecto del grandioso almuerzo ofrecido por el tenien te coronel Manuel Benítez Valdés en la playa de «Las Canas» a todos los socios de la sociedad Liceo y otras personalidades de Pinar del Río, con motivo de su traslado a la Habana como Jefe del Quinto Regimiento, «Martí», que ha sido tan sentido en aquella sociedad.

PINAR DEL RIO

INTENSA LABOR DE LA OFICINA PROVINCIAL DE COMERCIO

PINAR DEL RIO, junio 6. DIARIO, Habana.—Ramón Fuentes Cruz Jefe de la Oficina Provincial de Comercio, acaba de rendir un minucioso informe al Secretario del Ramo doctor Raúl Zárraga y al Director de la Inspección General señor Enrique Fontova Domínguez, dándoles cuenta de la labor realizada por dicha Oficina durante el mes de mayo.

En ese informe, donde se letallan todos los trabajos que durante el pasado mes llevó a cabo el departamento en la provincia pinareña, se destaca de una manera terminante que la labor de la Oficina Provincial de Comercio ha sido intensa y altamente beneficiosa para el comercio, pues se han descubierto numerosos comercios clandestinos, los que tendrán que ajustase a los requisitos del Decreto Ley núm. 163-935.

Los inspectores de Comercio en Pinar del Río continúan inspeccionando las panaderías, carnicerías y el comercio en general, tanto de esta capital como del interior de la provincia.—Corresponsal.

SE DERRUMBARON VARIAS CASAS Y ARBOLES

SAN JUAN Y MARTINEZ, junio 6 DIARIO, Habana.—A causa de los chubascos de anoche, acompañados de fuertes vientos, se derrumbaron varias casas de vivienda y de curar tabaco y fueron arrancados muchos árboles. No se sabe hasta ahora de desgracias personales. Las pérdidas de tabaco son pequeñas.—N. VILLASANA, Corresponsal.

LA HABANA

SE DERRUMBO UNA CASA

SANTIAGO DE LAS VEGAS, junio 6. DIARIO, Habana.—A consecuencia de las lluvias se derrumbó en el barrio del Rincón una casa, que estaba en construcción desde hace años, de la propiedad de Ramón Matas, donde se alojaba gran número de personas indigentes, resultando un herido grave y varios leves. Actúan las autoridades. Estas ordenaron el desalojo y clausura en evitación de males mayores.—MANUEL PERERA, Corresponsal.

SE LE FUE EL TIRO A UN SOLDADO MATANDO A UNA HERMANA

CATALINA DE GUINES, junio 6. DIARIO, Habana.—Al soldado Emilio Estopiñán, esta tarde a las seis encontrándose en la finca «Angelita» de este Término se le escapó un tiro, can tan fatal suerte que dió muerte a su hermana Hilda.—MARIO SOTO BERMUDEZ, Corresponsal.

MALA EL AGUA QUE SE CONSUME EN RANCHO BOYEROS

SANTIAGO DE LAS VEGAS, junio6. DIARIO, Habana.—El agua que se consume en el barrio de General Peraza—antes Rancho Boyeros—es mala, según el Laboratorio Nacional. El análisis hecho a las muestras enviadas por la Jefatura local de Sanidad arroja bacilos del grupo Coli y químicamente no es agua potable por contener exceso de cloruro de sodio. El Jefe de Sanidad ha dado cuenta al Director del Ramo, y al propio tiempo ha ordenado a los vecinos que hiervan el agua antes de tomarla. Esta advertencia la ha hecho también a los Directores de las Escuelas Técnicas «Rolasía Abreu» y «Enrique José Varona» y a la Escuela de Perfeccionamiento Cívico Militar que se hallan enclavadas en dicho barrio, para evitar cualquier epidemia.

ENCOMIABLE LA LABOR DEL CAPITAN VIERA DE LA ROSA

SANTIAGO DE LAS VEGAS, junio 6. DIARIO, Habana.—Merece elogios la labor que viene desarrollando el capitán del Ejército Constitucional Carlos Viera de la Rosa, destacado en esta ciudad, en favor de la moralización de toda la jurisdicción a su cargo o sea los pueblos de Bejucal, Quivicán, San Felipe, Batabanó San Antonio de las Vegas, Managua y General Peraza. Tiene el laudable propósito de exterminar de una vez y para siempre el juego prohibido que se ejecuta a espaldas de la Ley y que trae consigo infinidad de problemas que van en descrédito de la Nación. También el Capitán Viera ha emprendido una intensa labor contra los rufianes, decidido a hacer imperar la moral para bien de los pueblos antes mencionados.

Aplaudimos muy sinceramente la labor de este pundonoroso militar.—MANUEL PERERA. Corresponsal.

MATANZAS

GANO CAPABLANCA TODOS LOS JUEGOS

CARDENAS, Junio 6. DIARIO Habana.—La Sociedad de Cárdenas recibió con entusiasmo al genial campeón de Ajedrez, J. R. Capablanca. El Alcalde lo declaró Huésped de Honor. En el Liceo se celebró una exhibición de veinticinco mesas, estando representadas las principales firmas de comerciantes e industriales de la localidad y las sociedades culturales, deportivas y profesionales. El doctor Quintero abrió el acto con breves palabras. A las nueve dió comienzo la exhibición, pasando de setenta los jugadores. A las 11 y 40 terminó ésta, ganando Capablanca todos los juegos. El público que había invadido el Liceo, tributó al insigne ajedrecista entusiastas ovaciones.—CORRESPONSAL.

TOMO POSESION DEL CARGO

BOLONDRON, junio 6. DIARIO, Habana.—Ha tomado posesión del cargo de Administrador de Correos de esta localidad, Joaquín Martín Quiñones, que era Jefe de Correos de Sabanilla del Encomendador, sustituyendo al Jefe de ésta Ramón Téllez Vieta quien había pedido su traslado al Centro Telegráfico de la Habana. Reiteramos nuestros saludos a estos servidores del Estado.—OÑA, Corresponsal.

INICIADA UNA CAUSA POR FALSEDAD Y MALVERSACION

MATANZAS, junio 6. DIARIO, Habana.—Denunció Mario Pacheco, Director General de Aduanas, que Luis Díaz, Cajero de la Aduana de Matanzas, en 4 de abril último hizo una extracción de $2.000.00 del Banco National City injustificadamente con la firma de José Ignacio Quintana, Administrador de esta Aduana. Dicho Cajero posteriormente reingresó en la propia cuenta en varias partidas la citada cantidad, por lo que no ha causado perjuicio al Estado Se ha iniciado causa por falsedad y malversación.—LOVIO, Corresponsal.

SANTA CLARA

MURIERON DOS MENORES POR INGERIR LECHE EN MAL ESTADO

RANCHO VELOZ, junio 6, DIARIO, Habana.—Julio Hernández e Irene Soler fueron a pasear a Zulueta en automóvil. Antes de salir Irene preparó la leche condensada, en un termo, para alimentar a sus hijos Julio y Eneida de 17 meses, durante el viaje. Parece que la leche se descompuso, intoxicando a los niños que fallecieron a pesar de los esfuerzos que realizó la ciencia Ha sido ésta una tragedia que ha conmovido al pueblo, que concurrió al sepelio.—SARABIA, Corresponsal.

EL ESCRUTINIO FINAL

REMEDIOS, junio 6. DIARO, Habana.—Ante una selecta concurrencia que llenaba los salones de la Colonia Española, se celebró el escrutinio final del Certamen Pro Reina de San Juan, con el resultado siguiente: Conchita Carbonell 47,536 votos; primera dama: Felicidad Suero, 43,519; segunda dama, María L Mulkay 20.015; tercera dama: Beba Casanova, 10.000; y cuarta dama Cloricia Méndez, con 9,370. Terminado el acto la concurrencia fué obsequiada con un ponche celebrándose después un animado baile.—ANTONIO VERANES Jr., Corresponsal.

FUE PUESTO EN LIBERTAD EL TABACALERO A. GOMEZ

SANTA CLARA junio 6. DIARIO, Habana.—Hoy fué puesto en libertad por el Juez de Instrucción, el señor Armando Gómez Alonso, propietario del depósito de tabaco en rama donde anoche se produjo un incendio. De los 350 tercios que se encontraban depositados, sólo estaba asegurada una parte de ellos. Fué salvada la mejor parte del total dicho. De las averiguaciones hechas, se deduce, o al menos se supone, que el fuego fué producido por persona mal intencionada, toda vez que el depósito no tiene luz eléctrica y, por eso, ha desaparecido la suposición de que fuera un corto circuito la causa del incendio. Esto es lo que hay hasta ahora a pesar de la contradicción entre las declaraciones de un vecino del depósito y las del señor Gómez. ARMANDO MACHADO, Corresponsal.

UNA EXCURSION DEL ATENEO DE SANTA CLARA A TRINIDAD

SANTA CLARA, junio 6, DIARIO, Habana.—Existe gran entusiasmo para concurrir a la excursión del domingo doce a Trinidad, organizada por el Ateneo de esta ciudad. El objeto de la excursión es donar al pueblo de Trinidad por el de Villaclara, una tarja que será colocada en el lugar donde se dijo la primera misa el año 1514 por Fray Bartolomé de las Casas. Entre otros actos del programa del domingo, figura una misa en el referido lugar, oficiando el Obispo de Cienfuegos Monseñor Eduardo Martínez Dalmau.—Armando Machado, Corresponsal.

ATENTO CONTRA SU VIDA

CRUCES, junio 6. DIARIO, Habana.—La señorita Cándida Rosa Mondeja blanca, de 17 años, vecina de la colonia Mercedes del Central Catalina, se roció las ropas con gasolina prendiéndose fuego. Fué asistida en la casa de socorro de gravísimas quemaduras, no pudiendo prestar declaración, por lo que se desconocen los motivos que la llevaron a tomar tal determinación. Fué trasladada al Hospital de Cienfuegos, esperándose que fallezca de un momento a otro.

—Anoche falleció Lutgardo Moya que en la tarde del sábado se dió un navajazo en el vientre, por estar aburrido de la vida. Había sido llevado al Hospital Civil de Cienfuegos.—GERARDO RIVERO, Corresponsal.

CAMAGUEY

ORDENO EL SUPERVISOR QUE LOS «PEONES» FUERAN A SUS PUESTOS

CAMAGUEY, junio 6, DIARIO Habana.—El Supervisor de Sanidad, doctor Xiraux, ordenó esta mañana, que todos los «peones» que n la oficina se encontraban fueran a trabajar a sus puestos. Ha solicitado equipos de mulos, carretones, petróleo etc. para llenar las exigencias sanitarias de Camagüey constituyendo un triunfo para el DIARIO.

—Continúa la batida contra los apuntadores de terminales. La policía y la Judicial sorprendieron varios bancos de juego. Se investigan los fraudes del Negociado del Fondo Especial de Obras Públicas.

—Rosalba Moreno García, de 22 años, vecina de San Martín número 55 ingresó en el Hospital para ser asistida de una grave intoxicación, por sustancias desconocidas que ingirió con propósitos suicidas.—HERNANDEZ JOCE, Corresponsal.

ORIENTE

HIRIO GRAVEMENTE A UNA MUJER EN LA AUDIENCIA

SANTIAGO DE CUBA, junio 6, DIARIO, Habana.—Francisco Soto Morales mestizo, procesado en causa por robo y asalto a mano armada, al transitar por los pasillos de la Audiencia de esta ciudad en los momentos de conducirle después de declarar ante la Sala, yendo hacia el banquillo de los acusados, esgrimió una navaja que portaba oculta en la manga del saco que vestía y agredió a Eloisa Coello Torres, mestiza, que se encontraba sentada en el banco de los testigos, la que había declarade momentos antes en su contra. Fué asistida en Emergencias apreciándosele una herida incisa en el lado izquierdo del cuello, otra gual en el hombro derecho, y una gran herida en la cara terior del antebrazo izquierdo que le seccionó parcialmenel flexor, siendo su estado grave, por lo que fué trasladada al Hospital.

—Hoy tomó posesión el Jefe de la oficina provincial de Trabajo, compañero en el periodismo, señor Fernando Cuesta Mora.—GARCIA,

LA PATRULLA POLICIACA

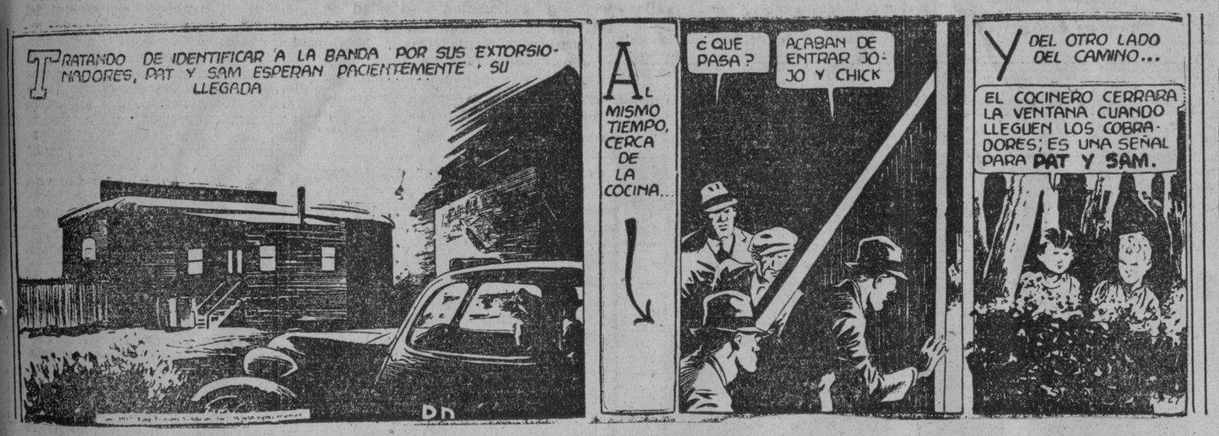

TITINA LA MECANOGRAFA

EL PATO PASCUAL

EL PROFESOR NIMBUS

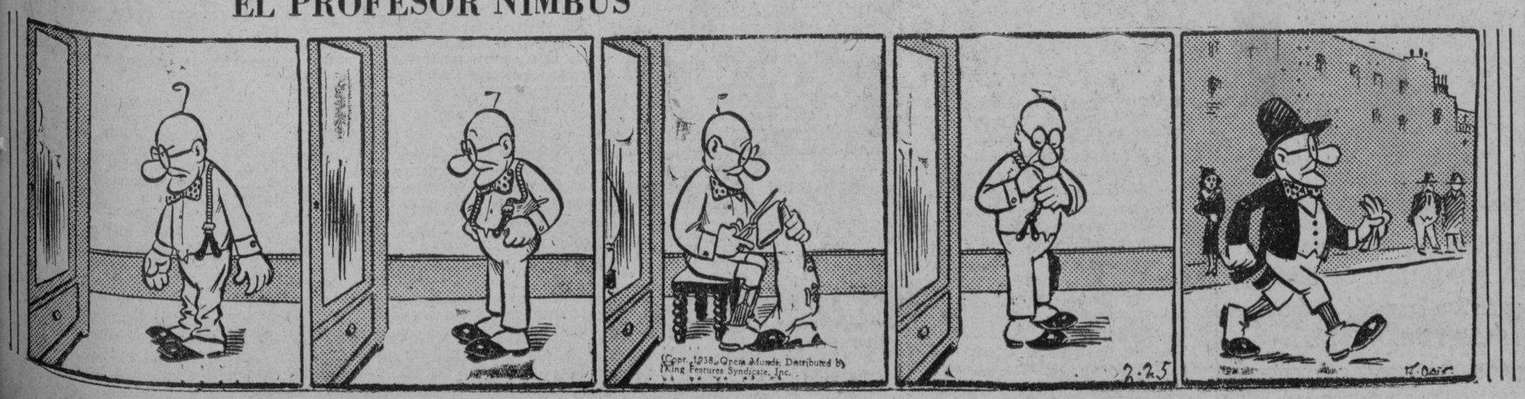

Anuncios Clasificados de Ultima Hora

Más ANUNCIOS CLASIFICADOS de ULTIMA HORA en la Página 21

Profesionales

6 COMADRONAS

CONSUELO RUDA

Comadrona ex interna de la casa de Salud «La Balear». Muchos años de práctica. Consultas gratis. Nueva del Pilar número 14, entre Benjumeda y Desagüe. Telf. U-5824.

COMPRAS

9 CASAS

ADMINISTRACION DE BIENES

Bufete De Solo, Cárdenas y Carballido. No tenga preocupaciones con sus bienes. Vea al señor Alberto Ayala, director de este Departamento, quien le explicará cómo puede usted tener mayor rendimiento y más tranquilidad con sus bienes. Aguiar 66, altos: M-7744 y A-0661.

COMPRO CASA GRANDE A LA SALIDA Muralla o Plazoleta Ursulina. Trato directo. A. Solís. Compostela 50. Teléfono M-2751.

¡COMPRO CASA; EN LA HABANA de dos plantas, de 10 a 15.000 pesos dando otra en Santos Suárez, que vale $11.000 y la doy en $7.500, pago diferencia. Goicuría y General Lee. Bodega. I-3706.

NOTAS DE SANTA LUCIA

Reconocimientos

Han terminado en la semana que está finalizando, los reconocimientos en las escuelas públicas del central, como en las demás de la República. Consisten estos reconocimientos en exámenes interiores que demuestran los conocimientos adquiridos por los niños durante el período.

Según nuestros informes, esas pruebas han resultado bastante satisfactorias a pesar de haberse encontrado los maestros con el inconveniente de la falta de material consumible, del cual no han recibido durante el curso más que una pequeña remesa insuficiente para el primer período del curso que terminó en diciembre.

Contrarrestando ese poderoso inconveniente, de diversos modos, los maestros han trabajado y su labor si no ha rendido los frutos que la abundancia de material les hubiera facilitado rendir, al menos han sudorado y su labor se verá premiada por ópimos resultados.

Base Ball

La Comisión organizadora del Base Ball se ha reunido y parece perfilar una temporada más animada que la pasada y con un mes más de duración. Dará comienzo ésta en la primera semana de julio y se prolongará hasta la última de diciembre.

Existe el propósito de reforzar la novena local con buenos players de otros lugares de manera que esta novena se pueda enfrentar con las más potentes de la provincia.

El señor José A. López se propone estudiar un plan general que será puesto en acción al comenzar la temporada en la fecha indicada.

Muy en breve visitará este central un team de base ball que desde la legendaria ciudad camagüeyana vendrá a ésta a contender con los muchachos de este rincón de Oriente.

Promete ser un acontecimiento deportivo.

Con objeto de hacer frente a los gastos, tuvo lugar en el teatro una velada presentada por aficionados, integrada esta sección de declamación por algunos jóvenes del team local.

Véase el programa.

En serio y en broma. Viernes 27 de mayo de 1938.

Teatro Santa Lucía A.

Programa:

Primera parte. En serio.

1.—Sinfonía por el septeto del maestro Fernando Sánchez.

2.—Palabras por la señorita Flora Medina.

3.—Coro «El Poupurrí», por varias señoritas.

4.—Poesía por la señorita Rosa Silva.

5.—Rumba «Cachita» por la señorita Laura Morejón y el señor Pedro Interián Domínguez.

6.—Canto con acompañamiento de guitarra por las señoritas Luisa Peña y Cuca Emperador.

7.—Solo de guitarra por los señores Sirio García y Filiberto Téllez.

8.—Poema «Flor de invierno» por la señorita Flora Medina.

10.—Poesía por la señorita Blanca Borjas.

11.—Coro Muñecas de Cristal, por varias señoritas.

12.—Carioca, por una pareja de bailes.

Segunda parte (En broma).

1.—Discurso mudo, por el señor Orestes Augier.

3.—Imitación de Dalia Iñiguez en la poesía Los Príncipes.

3.—Rumba bailada, por la pareja Petra y Alexis.

4.—Vals Estudiantina, por la bailarina Juanela.

5.—Arte de Magia, por los señores Harri, Yova Richardina y Gil.

6.—Coro «Damisela», por un grupo de encantadoras señoritas.

El teatro fué invadido por un numeroso público que hizo pequeño el local para tan crecida concurrencia y tanto los integrantes de la Sección Declamatoria como los organizadores del acto han quedado justamente satisfechos de la acogida que el pueblo les dispensó.

Y con el juego celebrado en la noche del viernes 28, dió fin el campeonato entre los teams Oficina e Ingenio. El torneo estuvo muy reñido quedando triunfante el Ingenio por una anotación de 31X15.

Con este juego se decidió el empate último juego ambos teams.

Más Base Ball

CAMPO
Corresponsal

Suscríbase al DIARIO DE LA MARINA por los teléfonos M-7911, M-7912 y M-7913, y por medio de sus agentes en todo el territorio nacional

COMPRAS

11 FINCAS RUSTICAS

COMPRO FINCA RUSTICA DE MEDIA a una caballería, en carretera, o próximo a ésta, que pueda transitar máquina, con casa de campo habitable, aguadas, por las aproximidades de Guanabacoa, Santa María del Rosario, Cotorro, Loma de Tierra, etc. Para precio y detalles: véase o escríbase a Francisco Rodríguez, en Maceo 112, Guanabacoa.

18 UTILES DE OFICINA

COMPRO MUEBLES DE OFICINA: máquinas escribir, sumar y calculas, cajas caudales, archivos, sillas giratorias, baúles y maletas, oro, plata y brillantes. Pagamos más que nadie. «La Nacional», Villegas 93: A-9915.

VENTAS

48 CASAS

VENDO CHALET JARDIN, PORTAL sala, 3 cuartos, comedor, baño, cocina, patio y tres casitas interiores; con entrada independiente. Construcción moderna. Calzada de Arroyo Apolo. Frente al Cine Ensueño, teléfono I-5796

PARA COMPRAR O VENDER CASAS Y SOLARES

Vaya al Departamento de Bienes e Inversiones del bufete De Solo, Cárdenas y Carballido y será atendido por su director Alberto de Ayala, Aguiar 66, altos: M-7744 y A-0661.

VENTAS

48 CASAS

VENDO MUY BARATA CASA EN 80 Ave. entre 6 y 7, Buenavista, compuesta de jardín, portal, sala y 2 cuartos, servicios, comedor y cocina. Informan: Neptuno y Aramburo. Preguntar por el Montañés.

AGUSTIN SOLIS

COMPRO Y VENDO: EDIFICIOS, CASAS, SOLARES, FINCAS RUSTICAS Y DE RECREO. DOY DINERO EN HIPOTECAS. COMPOSTELA 50, ENTRE OBISPO Y OBRAPIA. M-2751

VEDADO. CALLE 29, CERCA E, 31 metros terreno, una planta moderna, jardín, portal, sala, 3 habitaciones, baño, cocina, patio; $7.000. Otra Otra, esquina 543 metros $8.500. Otra con 401 metro, $7.000. A. Solís. Compostela 50. M-2751.

TEJADILLO, CERCA AGUACATE monolítica, frente cantería, armazón de hierro, 2 plantas, sala, saleta, 4 habitaciones, baño completo, comedor al fondo. Altos: iguales con una habitación y servicios azotea, $12.000. A. Solís. Compostela 50, M-2751.

MENDOZA, SAN MARIANO, CERCA de los Hermanos Maristas, chalet esquina moderno, bajos: portal dos calles, sala, recibidor, gabinete, hall, comedor, pantry, cocina, cuarto y servicios criados, garage. Altos: Recibidor, gabinete, 5 habitaciones amplias, gran baño y terraza. $12.000. A. Solís. Compostela 50. M-2751.

REPARTO ALMENDARES. CALLE Tercera cerca 12; 1 planta moderna, jardín, portal, sala, 2 grandes habitaciones, baño, comedor, cocina, patio, $2.600. Otra Calle Mendoza $2.600. A. Solís. Compostela 50. M-2751.

REPARTO ALMENDARES, CERCA 14, una cuadra de la línea, 10 por 47 monolítica, decorada, fabricada por Max Borges. Jardín, portal, garage al frente, salón estudios, recibidor, 3 buenas habitaciones, baño intercalado en colores, cuarto y servicios criados, patio, $7.000. A. Solís. Compostela 50. M-2751.

SANTOS SUAREZ, PARTE ALTA Y fresca, cerca Juan Delgado. Monolítica; jardín, portal, sala, 3 amplias habitaciones, buen baño intercalado lujoso, cuarto criados, entrada garage, patio con frutales. $5.500. A. Solís, Compostela 50. M-2751.

SANTOS SUAREZ, GOICURIA, PARTE alta, esquina Fraile. Moderna: 1 planta, jardín, portal, sala, recibidor, 3 habitaciones, baño intercalado, comedor, cuarto y servicios criados. $5.500. A. Solís. Compostela 50. M-2751.

SANTOS SUAREZ. CALLE ZAPOTE. Cerca San Benigno: 500 metros terreno. Moderna: Portal, sala saleta, 7 habitaciones, baño intercalado, pantry, cocina y servicios criados. Precio: $3.000 y reconocer hipoteca moratoriada $2.000. A. Solís. Compostela 50. M-2751.

BUEN RETIRO, MARIANAO. DOBLE línea tranvía, 2 casas modernas, brisa, jardín, portal, sala, 4 hermosas habitaciones, hall central, 2 baños completos intercalados, comedor, pantry, cocina, cuarto y servicios criados y garage, gran patio, 600 metros terreno (cada una). ¡Ganga! $7.000 las dos. Rentan $90. A. Solís, Compostela 50. M-2751.

BUENA VISTA. CASA MAMPOSTE- ría y tejas francesas, cerca Cine Rex. Portal, sala, 2 grandes habitaciones, hall lateral, comedor, cocina, baño completo; alfondo, un apartamento con 2 habitaciones y servicios, lavadero, patio y pasillos laterales; $2.500. A. Solís, Compostela 50. M-2751.

BUENA VISTA. AVENIDA 6. CERCA Barraqué, 2.000 metros terreno, fabricación de primera, techos hierro y cemento, jardín, portal, recibidor, gabinete, comedor, pantry, cocina, cuarto y servicios criados, terraza al fondo, garage 2 autos, cuarto para chofer, tiene 20 frutales. Altos: 6 habitaciones, hall, baño intercalado completo $17.000. A. Solís, Compostela 50. M-2751.

PARA LIQUIDAR HEREDEROS, VENDO 3 CASAS

Una, calle Cuba: $4.500; otra, dos plantas, calle Campanario: $9.000; y la otra, Calzada Monte, en $14.000. Negocios de oportunidad. Informes San José y Belascoaín, café. Angel Alvarez.

SE VENDE

Suntuosa residencia, compuesta de jardín, portal, recibidor, sala, biblioteca y bar, hall, cuatro grandes habitaciones con dos baños en colores, lo más bonito de La Habana, comedor, pantry y cocina, terraza al fondo, cuarto de criados y garage. Calle 8, entre 11 y 13, reparto Nicanor del Campo, Almendares. Telf. X-1260.

50 FINCAS RUSTICAS

AGUSTIN SOLIS

AGENTE DE NEGOCIOS COMPOSTELA 50. ENTRE OBISPO Y OBRAPIA. TELEFONO M-2751

SAN ANTONIO DE LOS BAÑOS frente carretera, una caballería, terreno colorado de primera, cercado piedras, 2 pozos, casa vivienda, una de maíz, buena arboleda 500 frutales clases, palmas, dedicad afrutos menores, medio kilómetro apeadero ferrocarril, $3.200. A. Solís. Compostela 50. M-2751.

CERCA CENTRAL FAJARDO, CASA 2 caballerías, cercada, casa tabla tejas, casa tabaco, casa maíz, casa escuela mampostería y tejas, pozo fértil, regadío, buena arboleda, terreno llano colorado, 2 kilómetros carretera, un kilómetro apeadero ferrocarril 35 kilómetros Habana. $3.000. A. Solís. Compostela 50. M-2751.

CALABAZAR, 19.000 METROS, CA rretera hasta la finca, tierra colorada primera, casa maderas y teja pisos cemento, portal, sala, 2 habitaciones, baño completo, comedor, despensa, cocina, casa herramientas, pozo fértil, acueducto, motor tanque regadío, cercada, arboleda todas clases, $3.100. A. Solís. Compostela 50 M-2751.

SALUD. 7 CABALLERIAS TERREN primera, cercada, casa mampostería 3 tabla y guano, 5 bateyes, dos pozos fértiles, buena arboleda todas clases 400 palmas, 3 kilómetros pueblo $14.000. A. Solís. Compostela 50 M-2751.

50 SOLARES

A LA TERCERA PARTE DE SU VA lor se vende solar en los Pinos, luz agua y aceras, frente al parque 13x4 varas. Informa F-4554

REPARTO «MENDOZA», VIBOR Parcela de esquina o centro la medida que desee se vende en Santa Catalina y Luz Caballero. Informa Dr. Pedro Montalvo. 18, No. 6, Vedado F-5040; de 3 a 5.

LA SIERRA. PARCELA 11.00x22. varas en $1.350.00 se vende, aceras brisa, calle 9 entre 8 y 10. Informa Dr. Pedro Montalvo. 18 No. 6, Vedado F-5040; de 3 a 5.

BOLETIN DEL DIA

PEDRO DE LA CUESTA

INVERSIONES

A-8697

VEDADO: CALLE 23

plantas. A., residencia de tres plantas, moderna, Compuesta de jardín y portal alrededor, recibidor, hall, sala, comedor, vestíbulo, baño completo, garage para dos máquinas, dos cuartos de criados, cuarto de chofer. En la segunda y tercera plantas: 6 grandes habitaciones, recibidor, hala de recibo, 4 baños completos en colores, terrazas, etc. Puede dejar hipoteca moratoriada de $14.000, con intereses al día. Cómprela con $23.000 Pedro de la Cuesta: A-8697 y FO-2419

REPARTO ALMENDARES 14 Y D., ESQUINA

La residencia modelo del reparto. Chalet estilo americano, completamente nuevo, fabricado para vivirla su propietario. Compuesto de jardín, portal, sala, living room, comedor, cocina espléndida, cuarto de criados y servicios, garage, patio. En los altos: escalera de mármol blanco y negro recibidor, dos habitaciones con su baño intercalado y otra habitación con su baño, terraza. Véala. Pedro de la Cuesta: A-8697 y FO-2419

REPARTO ALMENDARES C. ENTRE 14 Y 16

$7.500: Compuesta de jardín, portal, sala, recibidor, gran hall, tres habitaciones, baño intercalado completo, comedor al fondo, cocina, cuarto y servicios de criados, garage al frente, patio y traspatio. Pedro de la Cuesta: A-8697 y FO-2419.

LA SIERRA CALLE 12 Y C., ESQUINA

$9,000: Precioso chalet, fabricado por Max Borges, acera de sombra. Compuesto de jardín alrededor, portal, vestíbulo, sala, comedor, servicio de familia, cuarto con baño completo, cocina, pantry, cuarto de criados y de chofer, terrazas, garage. En los altos: terrazas al frente y al fondo, tres habitaciones con baño intercalado y cuarto de budoir. Completamente moderna. Puede dejar si quiere: $8,000 en hipoteca moratoriada con intereses al día. Cómprela con $8.000. Pedro de la Cuesta: A-8697 y FO-2419.

AMPLIACION DE ALMENDARES AVE. PRIMERA ENTRE 9 Y 10

$7,000: Facilidades. Residencia compuesta de jardín, portal, sala, hall, cuatro habitaciones, baño intercalado completo, comedor al fondo, cocina, patio y traspatio. Mide: 14.74 por 47. Es un regalo. Pedro de la Cuesta: A-8697 y FO-2419.

AMPLIACION DE ALMENDARES SEXTA AVE. ENTRE 11 Y 12

$6,000: Residencia compuesta de jardín, portal, sala, comedor, tres habitaciones, baño intercalado, cocina, pantry, terraza, traspatio con frutales, dos cuartos de criados con servicios y lavaderos, garage al fondo. Mide: 12 por 47. Para verla, llame a Pedro de la Cuesta: A-8697 y FO-2419.

BUENAVISTA 7 ENTRE AVENIDAS 10 Y 11

$2,800: Casa monolítica, compuesta de jardín, portal, sala, hall, 3 habitaciones, baño intercalado completo, comedor al fondo, cocina, garage y patio. Renta: $25.00. Es un regalo. Para verla, Pedro de la Cuesta: A-8697 y FO-2419.

CERCA CALZADA COLUMBIA, GODINEZ LETRA G.

$2,200: Casa de portal, sala, dos habitaciones comedor, baño completo, cocina, cuarto, servicio y patio, a cuadra y media de la Calzada y a media cuadra del tranvía. Renta: $20.00.

ALTURAS DE ALMENDARES AVENIDA DE LOS ALIADOS

$7,300: Compuesta de jardín, portal, sala, comedor, hall, tres habitaciones, baño intercalado, cocina, cuarto y servicio de criados, traspatio, garage y cuarto y servicios de criados. Mide: 15 por 30. Para verla, Pedro de la Cuesta: A-8697 y FO-2419

HABANA CONCORDIA Y GALIANO

$30,000. Tres plantas independientes, moderna, citarón y monolítica. Cada planta se compone de sala, recibidor, hall, 4 habitaciones, baño intercalado, comedor al fondo, cocina, pantry, cuarto y servicios de criados y patio. Magnífica para renta. Para verla, Pedro de la Cuesta: A-8697 y FO-2419.

OBRAPIA NUM. 36 DEPARTAMENTO No. 1

MANTILLA. VENDO CASA MAM- postería, sala, saleta, dos cuartos, servicios, dos pozos, bastante terreno. Precio $550.00 facilidades. Informes Santos Suárez 118. Teléf. M-2684.

VEDADO. 25 ESQ. A 8, 428, ALTOS: Sala, saleta, 4 habitaciones, dos baños intercalados, comedor, cocina, cuartos y servicios de criados. Informes: A-9140.

¡QUE CASA POR $4.950! CON FRENTE a Calzada J. del Monte, 13-1|2x44, puede rentar $180; vale $12.000; pero como me urge la doy en $4.950. ¡Vea ésto! Dueño: Goicuría 14. entre General Lee y Goicuría. I-3706.

VENDO CHALET MODERNO, $9.500. Seis entre Once y Trece, La Sierra. Dos plantas. Bajos: Jardín, portal, living-room, vestíbulo, comedor, pantry, cocina, cuarto criados, servicios. Altos: Tres cuartos, baño. Pasan los ómnibus. Cuadra y media del tranvía. Renta $60. Informa: Julio C. Granda. FO-1668.

LOS AZUCARES CRUDOS PARA EMBARCAR SUBIERON 3 PUNTOS EN RELACION CON EL PRECIO SPOT DEL VIERN

BOLSA DE NUEVA YORK

COTIZACIONES AL CIERRE AYER

—A	
Amer Crys	9¼
Am Radiator	10½
Adams Expr	7¾
Air Reducc	45
Alaska Jun	10
Alleghany	1⅛
Allied Chem	147½
Allis Chal	40½
Amer Can	86½
Am Car Fou	—
Am F Pow	3¼
Amer Ice	—
Amer Inter	—
Amer Loco	15¼
Am P Light	5⅝
Amer Smel	34⅝
Amer Sugar	22
A C Alcohol	9⅜
Amer T and T	129¾
Am Tobac A	65¾
Am Tobac B	68
Am W Works	8⅝
Am Woholen	3⅞
Anaconda C	23¾
Atchison	27
Atlan Coast	16⅞
Atlan Ref	21⅜
Ass D Goods	5½
Auburn Auto	3
Aviat Cor	3¾
Amer Metal	28
Armour and Co	4¼
—B	
Baldwin Lo	6⅞
Balt and Ohio	5½
Bendix Avi	10¼
Best and Co	30½
Beth Steel	44
Borden Co	15¼
Briggs	1 ¼
Brook Man	9
Byers A M	8
—C	
Can Pacif	5½
Curt W «A»	19¼
Curt W com	4½
Case T Mach	76¼
Columb Gas	6⅛
C de Pasco	33⅜
Ches and Ohio	23⅞
Chi R Islan	—
Chrysler	42⅝
Coca Cola	125½
Col Carbon	6.½
Comm and Sout	1¼
Cons Gas	24⅜
Cons Oil	8⅜
Cont Can	38½
Cont Oil	26
Corn Prod	6 ½
Cont Motors	1
Cuba Co	—
Cub Amer S	3¾
C Am Sug, p	—
Cmm-l Solv	7
Chesapeake	28¾
Cru Steel	24
Cons R Cuba	—
Canada Dry	16
—D	
Del Hudson	9⅛
Del and Lack	5
D Aircraft	44⅝
Drug Inc	47⅞
Dupont	97½
—E	
East Kodak	153
El Auto Lit	15
El Pow Lig	10
Elec Bond	7⅛
Erie (R R)	2
—F	
Fox Film C	20¾
Frep Texas	25
Foster Wh	14⅞
Firestone	16⅝
—G	
Gen Asphalt	15
Gen Elec	33¾
Gen Foods	28⅜
Gen Motors	29⅛
Guantánamo S	—
Gillet Saf	7
Gimbel Bros	6½
Gold Dust	6¼
Goodrich R	12⅝
Goodyear	18⅜
Gen Bronze	—
Graham Page	⅞
Gramby	—
Great North	15
—H	
Homestake	62¼
Houston Oil	6¼
Hudson Mot	5¾
—I	
Illi Cent	[illegible]
Interb R T	—
Int Cement	41
Int Nickel	4[illegible]
Inter Tel	8⅝
I Tel F S	8⅞
Illin Glas	50
—J	
Johns Mansv	67½
—K	
Kroger Groc	13⅞
Kennecot	28½
—L	
Lambert Co	10¾
Lgg Myers	—
Loew-s Inc	42
Loose Wiles	15⅞
Lorillard	15½
Louisv Nas	—
Ludlum Stl	—
Lehman Cor	24¼
Liquid Carb	15½
—M	
Macy (H R)	29¼
Montgomery	31
Miss Pac, c	1
Miss Pac, p	1¾
Murray Corp	5
—N	
N Y Central	11½
Nash-Kelvi	7
Nat-l Bisc	22½
Nat-l Dist	19⅝
Nat-l Dairy	13¼
Nat-l P Li	6⅞
Nat-l Steel	50¼
North Amer	19
N A Aviat-n	9
Nort Pacif	7¾
—O	
Ohio Oil	9¼
Otis Elev	18¾
Otis Steel	7⅝
—P	
Packard Mot	3½
Paramount	7⅛
Pennsylvann	14¾
Pat Mines	9⅜
P Petroleum	32¼
Pullman Co	24
Proc Gamble	46¼
Pure Oil	9⅛
Puerto Rico	—
—R	
Radio Corp	5½
Rep I Steel	12½
Reynolds	37½
—S	
Schen Dis	15⅝
Safeway St	—
Sears Roeb	54⅞
Shell Uni	—
Simmons Co	16⅝
Soc Vacuun	12⅞
St Paul, p	1
So Pacific	11¼
South Ry	7¼
Stand Brands	7
Stand Gas	3½
Stan N J	46½
Stan Oil C	26⅞
Stewart War	6¼
Studebaker	3⅞
—T	
Texas Co	38⅛
Texas Gulf	29½
Tinken Roll	35⅝
—U	
Union Carb	65
U Pacific	—
Union Oil	18⅜
United Cor	2⅜
Uni Cor, pf	25⅛
Unit Fruit	64¾
U S Rubber	26¾
U Aircraft	26
U S Steel	42¼
U S Inb Alc	—
U Gas Corp	3⅜
—V	
Vanadium	14
—W	
Warner Bros	4⅜
W Brothers	2⅞
West Union	21⅞
West Elec	75
Woolworth	43
—Y	
Yellow-Tr	10⅝

TABACO

Incluyendo las cantidades de botes, capadura y manchados que reportamos el domingo, compradas por las tres firmas mencionadas dicho día, durante la semana que finalizó el sábado pasaron a terceras manos 2.733 tercios y pacas de Remedios, Vuelta Abajo y Partido. Según la recopilación hecha por nuestro reportero, ese total se distribuye como sigue:

De Remedios	2.434
De Vuelta Abajo	170
De Partido	129
Total	2.733

Las partidas de cada clase que hicieron ese total—, fueron las siguientes: 1,997 pacas de botes, 269 de capadura, 168 tercios de manchados, 102 de tripas de Vuelta Abajo, 31 de puntillas, 26 de colas, 11 de capas 94 de rezagos altos de Partido, 18 de otros rezagos y 17 de finos y maduros.

Los totales recibidos

Durante la misma semana pasada entraron en la plaza 1.714 tercios y pacas de Vuelta Abajo, Partido y las Villas. Correspondieron a:

Vuelta Abajo	773
Partido	473
Las Villas	468
Total	1.714

De acuerdo con la recopilación de nuestro reportero, las partidas que hacen ese total se recibieron por ferrocarriles, camiones y vapor.

Las entradas de ayer

Entraron en la plaza durante el día de ayer, las cantidades de tercios y pacas que relacionamos a continuación:

De Alquízar, para Severiano Jorge y Compañía, 100

De Caimito, para José Toraño y Compañía, 49.

De Camajuaní, para la General Cigar Company, 80.

Notas de los campos

Se han generalizado los amarres del tabaco en aquellos centros productores donde no pudo realizarse dicha labor por la falta de blandura. La excesiva humedad hizo que se paralizaran algunas escogidas del tapado. No hay noticias de nuevas compras.

PRECIO PROMEDIO DE LOS AZUCARES EN ALMACEN DEL 15 AL 30 DE MAYO ULTIMO

Precio promedio oficial en almacén, alcanzado por la libra de azúcar, en moneda nacional, para la segunda quincena y mes de mayo de 1938, obtenido por el procedimiento señalado en el Reglamento puesto en vigor por el Decreto Presidencial número 887 de abril 10 de 1936 y sus modificaciones.

Promedios de la segunda quincena de mayo de 1938

Mariel	1.226523
Habana	1.241908
Matanzas	1.226523
Cárdenas	1.226523
Sagua	1.226523
Caibarién	1.211139
Cienfuegos	1.217540
Casilda	1.181386
Puerto Tarafa	1.239408
Pastelillo	1.239408
Manatí	1.241908
Puerto Padre	1.241908
Banes	1.241908
Antilla	1.241908
Manzanillo	1.207540
Santiago de Cuba	1.234001
Guantánamo	1.216771

Promedios del mes de mayo de 1938

Mariel	1.250109
Habana	1.265494
Matanzas	1.250109
Cárdenas	1.250109
Sagua	1.250109
Caibarién	1.234725
Cienfuegos	1.241126
Caslida	1.204972
Puerto Tarafa	1.262994
Pastelillo	1.262994
Manatí	1.265494
Puerto Padre	1.265494
Banes	1.265494
Antilla	1.265494
Manzanillo	1.231126
Guantánamo	1.240357

LOS CUEROS EN LA ISLA

La Secretaría de Agricultura, en su «Boletín Agrícola» ,informó sobre el mercado de cueros de la manera siguiente:

Los precios que actualmente rigen en la República, son los siguientes:

	Libra
Habana	0.07
Pinar del Río	0.06
Matanzas	0.06½
Santa Clara	0.07
Camag¾ey	0.06½
Oriente	0.06½

Estos precios son para el cuero fresco, porque en el cuero salado aumenta el precio un centavo por libra.

CIERRE DE LOS VALORES EN LA BOLSA DE N. YORK

NEW YORK, junio 6.—El sentimiento de inflación llevó el mercado hacia niveles más altos en las primeras transacciones de hoy, pero se tomaron subsecuentemente algunas ganancias, aunque el mercado en general no pudo mantener los altos precios del día. No obstante, los precios han quedado por arriba del cierre de la semana pasada y representan un avance del día. Los papeles de la United Corporation (preferidas) bajaron súbitamente al anunciarse que sería diferido el pago del dividendo del trimestre corriente. La producción siderúrgica esta semana está virtualmente sin cambio en comparación con la pasada que tuvo un día de fiesta por el medio y la disposición general es de no esperar ninguna mejoría substancial en el futuro inmediato. Los acontecimientos de Washington consistieron en su mayoría en incidentes menores en relación con las leyes de horas de salarios y alivio y rehabilitación económica, y considerables discusiones en cuanto a las posibilidades de que el Congreso recese a fines de esta semana. El mercado continúa considerando a Washington como la fuente principal de frescos incentivos.—**Thompson and McKinnon.**

MERCADO DE METALES

Cierre, ayer, en New York:

Cobre	8.65
Plomo	3.85
Estaño	38.60
Níckel	0.35
Zinc	4.39
Manganeso	0.40

TODAS LAS OBLIGACIONES DE LOS PATRONOS Y OBREROS SE ESPECIFICAN EN LAS LEYES

En un informe legal evacuado por la Cámara de Comercio de la República, con motivo de consulta hecha a dicha corporación, se precisa lo referente a paternidad obrera

La Cámara de Comercio de la República de Cuba por medio de su Departamento Legal, ha evacuado una consulta, formulada por una entidad mercantil de esta plaza, acerca de las obligaciones de los patronos con motivo de las legislaciones sobre maternidad obrera y descanso retribuído.

El letrado de la Cámara concreta su informe expresando que, en cuanto a maternidad obrera, la nueva ley, de diciembre 15 de 1937 (Gaceta de Diciembre 17), dicipa toda duda que pudiera existir sobre el asunto, al declarar que el Fondo de Salud y Maternidad quedará constituído en la siguiente forma:

a)—Por las aportaciones del cuarto por ciento de los sueldos, jornales y comisiones que mensualmente devenguen los obreros y empleados, y

b)—Por el medio por ciento del total de las nóminas de sueldos, jornales y comisiones y cualesquiera otros egresos que por concepto de personal fijo o de otra manera, abonen mensualmente los patronos.

«Por otro lado—añade el letrado informante—el Decreto 798 de abril 13 de 1938 (Gaceta de abril 21), relativo a los contratos de trabajo, contiene las siguientes categóricas disposiciones:

Artículo 2.—Se entiende por trabajador quien presta el trabajo mediante remuneración, comprendiéndose así tanto los manuales como los intelectuales.

Quedan, por consiguiente, comprendidos en esta definición, a todos los efectos de la legislación social:

a)—Los que trabajan a comisión y habitualmente para un solo patrono o para dos o más patronos coligados, bien presten sus servicios dentro del establecimiento patronal o fuera de él.

Artículo 3.—Sólo quedarán excluídos del concepto legal de trabajadores, a los efectos de este Reglamento:

b)—Los que trabajen a comisión fuera del establecimiento patronal, siempre que estuvieren inscriptos como comerciantes en el Registro Mercantil, estén amparados por la licencia municipal sobre el ejercicio de la industria, comercio o actividad patronal de que se trate, precisamente expedida a su nombre, y tengan oficina, escritorio o establecimiento abierto al público en forma regular durante las horas laborables.

En relación con el descanso retribuído la situación es la misma, ya que, según la Ley 40, de marzo 22 de 1935 (Gaceta de marzo 25), este derecho alcanza a todo empleado u obrero, sin distinción, siempre, desde luego, que cumpla los requisitos de tiempo y de otra índole que dicha ley determina; y como, según la definición del Reglamento de Contratos de Trabajo (Decreto 798 de 1938, ya citado) los vendedores a comisión que trabajan habitualmente para un solo patrono, o para dos o más coligados, tienen el carácter de trabajadores (es decir de empleados u obreros) a todos los efectos de la legislación social, es evidente que a ellos comprenden también las disposiciones legales sobre descanso retribuído».

BOLSA DE LA HABANA

COTIZACIONES AL CIERRE AYER

COTIZACION OFICIAL

BONOS Y OBLIGACIONES

	Comp.	Vend.
República de Cuba:		
Speyer, 1904	104	—
Deuda Int, 1905	99½	100½
Cuatro y medio, 1909	98	104
Morgan, 1914	104	109
Morgan, 5½, 1923	103¼	105
O Públicas, 5½, 1945	69⅜	69⅞
Oblig Oro, 9 con cupones	36	53
Oblig Oro, con 7 cupones	29	34
Oblig Oro, con 4 cupones	28½	33
Azúcar, 5½, 1940	100	105
Rep Cuba, Morgan (Seriados) 5½% — 1927:		
J Vence 1 julio de 1937	—	—
Ayunt Hab 1a Hipt	94	—
Ayunt Hab 2a Hipt	—	—
Centro Asturiano	45	—
B Territorial, Serie B	28	43
Cervecera	53	60
Cervecera Oblig no hipt	14	—
Gas	110	—
Hav Elec (Consol)	37	43
Hav Electric, Debentures, Oblig no hipt	1	—
Edificio La Metropolitana, S A	31	—
Mercados de Abasto y Consumo 1a Hipt	73	—
Nueva Fábrica de Hielo	104½	—
Papelera Serie B	96	—
Teléfonos	9-½	—
Unidos	10	—

ACCIONES

	Comp.	Vend.
Banco Territorial	7	—
B Territorial (Benef)	¼	—
Cervecera	22	—
F C Consolidados de Cuba, P	3¼	—
Cuba, R R	5	—
Fibras y Jarcia	28	—
Hav Elec Utilities Comp, P 6 por 100	37¾	39¼
Hav Elec Utilities Comp., P 5 por 100	7½	14
Hav Elec Railway Comp, preferidas	¾	—
Hav Elec Railway Comp., comunes	⅜	—
Jarcia, P	77	—
Jarcia, C	8½	—
Licorera de Cuba	—	—
Mercantil, La (Seguros)	100	—
Metropolitan Auto	102	—
Naviera, P	13	—
Naviera, C	1⅞	—
Nueva Fábrica de Hielo	140	—
Nueva Fábrica de Hielo, Beneficiarias	40	—
Pesca, P	—	—
Pesca, C	—	—
Teléfono, P	37½	—
Teléfono, C	15	—
Unidos	1¾	—
Unión Oil	2	5½
Primera Pap Cubana	70	—
Cédulas Primera Pap Cubana, 8% (En circulación ⅜500,000)	20	—
Cía. Muelles de Regla	—	—
Jarcia, C	8	—
Licorera de Cuba	3	—
Naviera, P	14	20
Naviera, C	1⅞	—
Nueva Fábrica de Hielo	145	—
Nueva Fábrica de Hielo, Beneficiarias	40½	—
Teléfonos, P	37½	41
Ferrocarriles Unidos	2¼	3
Unión Oil Co	2⅝	4

COTIZACION LIBRE

	Comp.	Vend.
Inter Tel Convert, 4 y medio por ciento	80½	—
Inter Tel, 5 por ciento, 1955	51	—
Cuba Tel Co, 7 y medio por ciento	95	—
Cuba R R, 5 por ciento, 1952	36½	—
Cuba, R R, 6 por ciento	38	—
Cuba R R, 7 y medio por ciento, 1936	49	—
Norte de Cuba, 5 y medio por 100, 1942	36¼	—
Manatí Sugar, 5 y medio, 1942	21	—
Vertientes Sugar, 7 por ciento, 1942	—	—
C Gallego, 6 por ciento, 1975	45	—
Ver Tennis, 3 por ciento, 1949	4	—
Pro Arte Musical, 7 por ciento	40	—
Casino Español, 6 por ciento	50	—

ACCIONES

	Comp.	Vend.
Inter Telp and Tel	7¼	—
Cía Cubana de Electricidad, P, $6.00	23	24⅞
Cuban American Sugar, preferidas	57½	—
Cuban American Sugar, comunes	3¾	—
Cuba Company, C	½	—
Auxiliar Marítima (Suscripción)	5	10
Seguros La Comercial, (Suscripción)	—	—
Seguros El Comercio	100	—
Central Violeta	—	—
Guantánamo, P	—	—
uGantánamo, C	—	—
Cía Litográfica, P	—	—
Litográfica, C	—	—

COTIZACION A TERMINO

Ayer, a las 3.30 de la tarde

Entregas: días 15 y último de mes

BONOS Y OBLIGACIONES

	Comp.	Vend.
República de Cuba:		
Speyer, 5 por 100	104	108
Deuda Interior	98	102
Speyer, 4½ por 100	100	105
Morgan, 5 por 100	104	109
Morgan, 5½ por 100	103	105½
O Públicas, 1945	69⅝	70
Oblig Oro con 9 cupones	36	50
Oblig Oro con 7 cupones	29½	35
Oblig Oro con 4 cupones	29	34
Azúcar	100	104
Julio 1937, J Morgan	101½	—
Ayuntamiento, 1a	—	—
Ayuntamiento, 2a	96	—
Centro Asturiano	48⅝	—
Cervecera Internacional	53	60
Cervecera Internacional, Oblig no hipt	14¼	19⅞
Gas y Electricidad	108	—
Hav Elec Railway Co	37	43
Hav Electric Ry Comp., Obligs no hipt	1	1⅞
Nueva Fábrica de Hielo	104½	—
Pap Cubana, Serie B	97	—
Cuban Telephone Co	92	—
Unidos	10	—

ACCIONES

	Comp.	Vend.
Cervecera Internacional	22	—
F C Consolidados, P	3½	—
Cuba Railroad, P	5½	—
H E Utilities, P	37¾	38⅜
H E Utilities, Pretes	7⅝	14
Hav Elec Ry Co, P	¾	3
Jarcia, P	77	—

GANADO

LOS PRECIOS EN PIE

Precios que pagan compradores, entregando el ganado en esta capital:

	Ctvs. Libra
Vacuno, de 3½ a	3¾
Cerda, de 7 a	9
Lanar, de 3 a	3½

LOS PRECIOS DE LA CARNE

En los mataderos de esta capital rigen los siguientes precios:

	Ctvs. Libra
Vacuno, de 12 a	13
Cerda, de 28 a	30
Lanar, de 20 a	25

MATADERO DE LUYANO

Se sacrificaron ayer en el Matadero de Luyanó:

	Cabezas
Vacuno	80
Cerdos	42
Carneros	23

MATADERO INDUSTRIAL

Se sacrificaron ayer en el Matadero Industrial:

	Cabezas
Vacuno	214
Cerdos	85
Carneros	32

ENTRADAS DE CARROS

Ninguna.

ACCIONES DE LOS BANCOS

Cierre, ayer, en New York:

Guaranty Trust Co	210
New York Trust Co	79¾
Chase Nat. Bank	28
National City Bank	23¼
Public Nat. Bank	23W
Manufacturers Trust	34¾
Irving Trust	10⅞
Corn Exchange Bank	43½
Chemical B. Trust Co	38¼
Bankers Trust	42⅛
First National of N.Y.	1.565
Bank of Manhattan	21¼
Central Hannover	79¾
First Nat. Boston	35¼
Royal B. of Canada	167
First Boston Cor.	15¾
Continental Bank	11⅝

PARA GRAN EMPRESA, se alquila un amplio departamento de esquina en los bajos de la **LONJA DEL COMERCIO,** frente a los muelles y a la Plaza de San Francisco. Informan en la Administración, TERCER PISO. A-7772.

GODOY-SAYÁN
SEGUROS Y FIANZAS
(INSURANCE AND BONDING)
TELEFONOS: M-9866 M-9867
AGUIAR 77
HABANA, CUBA

Cotizaciones

COTIZACION DE LA LIBRA

La libra esterlina se cotizó ayer al cierre del mercado local a $4.95.

COTIZACION DE LA PESETA

La peseta española se cotizó ayer, al cierre del mercado local, nominal.

COTIZACION DEL FRANCO

El franco francés se cotizó ayer en el mercado local, a razón de 35.84 por dólar.

APRECIACION DEL MERCADO DEL AZUCAR

JUNIO 6 DE 1938

Costo y Flete	Ant.	Hoy
Pronto embarque a Estados Unidos	1.85	1.85
Flete	0.13½	0.13½
Libre a bordo.—Pago inmediato		
EE. UU. cuota libre	1.71	1.71
EE. UU. cuota retenida, 1939	1.67	1.67
Cuota mundial conjunto de las 3 clases	0.93	0.93
Cuota local, ex-almacén	0.84	0.84
Todas las cuotas	1.42½	1.42½
Cuota de colonos almacén, después de pagados impuestos y almacenajes	$4.05½	$4.05½

(Esta apreciación es de Luis Mendoza y Compañía).

MERCADO DE GOMA

Cierre, ayer, en New York:

Julio	11.53
Septiembre	11.66
Diciembre	11.86
Enero	11.90

LOS CANJES DE CUOTAS DE AZUCAR EN LA BOLSA

Los canjes de certificados de identidad, de las cuotas azucareras, fueron cotizados ayer en la Bolsa de la Habana, de la manera siguiente:

	Comp.	Vend.
Libre por Mundial	0.78	0.80
Libre por Retenido	0.03½	0.04½
Retenido por Mundial	0.74	0.76
Mundial por Local	0.08½	0.09½

VALORES

El de ayer fué otro día sin interés en el mercado local de valores. Exceptuando unas pocas órdenes de inversionistas; otras menos que recibieron los corredores de elementos que especulan en acciones, y la acción moderada de los operadores en bonos de Obras Públicas, nada hubo en el mercado.

Los bonos de renta fija, al margen de toda especulación, actuaron muy firmes; el de Obras Públicas mantuvo un tono sostenido; las Obligaciones Oro del Tesoro, completamente inactivas; las emisiones de acciones que pagan dividendos, firmes, y las otras denotando pesadez.

Fueron objeto de las operaciones a que arriba nos referimos, los bonos de la Deuda Interior, los de Morgan del cinco y medio y otros pocos, entre éstos los de Obras Públicas que fueron los más solicitados. Se operó, además, en acciones preferidas del Teléfono, en las Utilities del seis, y en las de los Unidos.

Presentaron tono sostenido los bonos y acciones que figuran en la pizarra de la Cotización Libre que se efectúa en la Bolsa.

MERCADO DE MANTECA

Cierre, ayer, en Chicago:

Mayo	8.05
Julio	8.25
Granel	7.40

MERCADO DE PIELES

Cierre, ayer, en New York:

Junio	8.55
Septiembre	8.85
Diciembre	9.15
Marzo	9.42

LONDRES Y LIVERPOOL

Estuvieron cerrados ayer los mercados de Londres y Liverpool, por ser día festivo en Inglaterra.

CAMBIOS

Tipos de venta al cierre, ayer, en bancos de esta capital:

New York, cable	1/10P.
New York, vista	1/10P.
Londres, cable	4.95
Londres, vista	4.94¾
París, cable	2.79
París, vista	2.78½
Madrid, cable	Nominal
Madrid, vista	Nominal
Italia, cable	5.29
Italia, vista	5.28½
Bélgica, cable	16.94
Bélgica, vista	16.93
Alemania, cable	40.22
Alemania, vista	40.21
Toronto, cable	1 %D.
Toronto, vista	11/16%D.
Hong Kong, cable	30.85
Hong Kong, vista	30.84
Amsterdam, cable	55.20
Amsterdam, vista	55.15
Buenos Aires, cable	26.50
Buenos Aires, vista	26.45
Suiza, cable	22.84
Suiza, vista	22.83
Japón, cable	29.10
Japón, vista	29.05
Suecia, cable	25.85
Suecia, vista	2[illegible].84

CRUCIGRAMAS

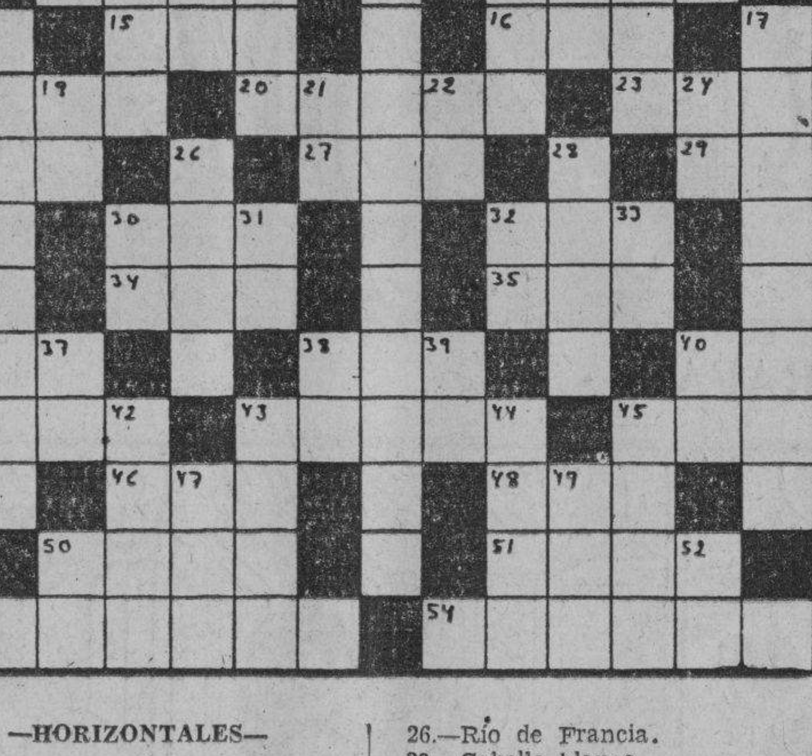

—HORIZONTALES—

1.—Instrumento de agricultura. (pl.)
6.—Mamífero pisciforme.
11.—Cocinar.
13.—Elevación del terreno.
15.—Juguete.
16.—Agarradera.
18.—Hijo de Noé.
20.—Cuerda gruesa de esparto (pl).
23.—Camino carretero.
25.—Variante.
27.—Cólera.
29.—Preposición.
30.—Cada una de las doce partes en que se divide el año.
32.—Título de alta dignidad en algunos Estados.
34.—Nombre femenino.
35.—Rey de Wessex en la heptarquía sajona, desde 689 a 726.
36.—Río de Italia.
38.—Vocal (pl.)
40.—Señor.
41.—Cocino.
43.—Cuernos.
45.—Hierro del trompo.
46.—Artículo (pl.)
48.—Animal plantígrado.
50.—Flor.
51.—Río de la Siberia.
53.—Río de la América del Sur.
54.—Que hurta.

—VERTICALES—

2.—Dios del Sol.
3.—Provincia de la India inglesa.
4.—Donar.
5.—Palo de la baraja.
7.—Parte del ave (pl.)
8.—Pronombre.
9.—Adorar.
10.—Interjección.
12.—Instrumento para determinar la humedad del aire.
14.—Efigie (pl.)
17.—Sitio de donde se saca piedra (pl.)
19.—Diptongo.
21.—Escuché.
22.—Río de Francia.
24.—Diptongo.
26.—Río de Francia.
28.—Cabello blanco.
30.—Sílaba que repetida resulta un apodo familiar.
31.—Sociedad Anónima.
32.—Letra del alfabeto griego.
33.—Símbolo del Radio.
37.—Pronombre.
38.—Igual al 37.
39.—Sociedad Anónima.
40.—Apócope del adjetivo posesivo suyo.
42.—Impresión que los efluvios de los cuerpos producen en el olfato.
43.—Cocinan.
44.—Sin nadie.
45.—Coloca.
47.—Agarradera.
49.—Tercer hijo de Adán y Eva.
50.—Dios del Sol.
52.—Terminación de infinitivo.

A. L. G.

Solución al Crucigrama anterior

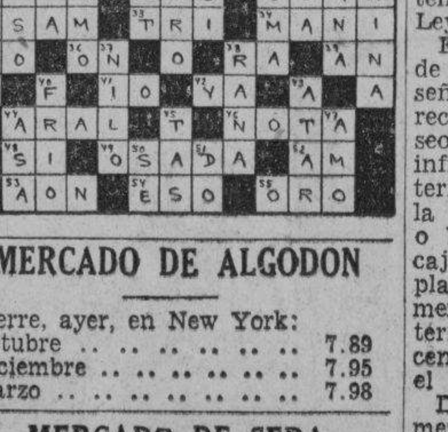

MERCADO DE ALGODON

Cierre, ayer, en New York:

Octubre	7.89
Diciembre	7.95
Marzo	7.98

MERCADO DE SEDA

Cierre, ayer, en New York:

Junio	151
Julio	148
Septiembre	146½

SE VENDIERON CANTIDADES DE FILIPINAS Y DE PUERTO RICO 2.72 Y A 2.73 CENTAVOS C. I.

Los crudos para entregas futuras del Contrato Americano, no actuaron al final de la sesión en concordancia con el mercado del disponible. Los mundiales estuvieron q

Los refinadores estuvieron comprando ayer en el mercado de crudos. Los precios de éstos mejoraron en relación con el «spot del viernes que fué 2.70. En cambio los futuros del contrato americano no reaccionaron favorablemente a la hora del cierre.

Remitimos al lector a la información que, sobre el mercado de crudos para embarque, dieron a última hora los señores Lamborn, Hutchings and Company:

Los últimos cables recibidos al cierre del mercado el viernes, anunciaban una venta de 8,300 sacos de azúcares de Puerto Rico, para despacho en junio 15, a la base de 2.70, a la refinería National.

Hoy abrió el mercado con una limitada cantidad de crudos de las Filipinas, para llegar en Junio, Julio y embarque en Junio/Julio, y un cargamento de Puerto Rico, para despacho a mediados de Junio, obtenidos y ofrecidos a la base de 2.7[illegible] compradores a la base de 2.7[illegible]

Al mediodía se anunciaron [illegible] guientes ventas:

9,000 sacos de Puerto Rico despacho en Junio 15, a la ba[se de] 2.72 a la refinería National.

3,000 toneladas de las Filipi[nas pa]ra llegar en Julio 12, a la ba[se de] 2.73 a la refinería American.

3,000 toneladas de las Filipi[nas pa]ra llegar en Julio 12, a la ba[se de] 2.73 a operadores de Nueva Y[ork].

5,000 toneladas de las Filipi[nas pa]ra llegar en Julio 12, a la base [de] a la refinería National.

Hacia el cierre de la Bolsa [de Fu]turos de Azúcar de Nueva York portóse haber ofertas de 15.000 de Puerto Rico para llegar e[n Ju]lio 10, a la base de 2.73, y una [mo]derada cantidad de las Filipinas [pa]ra llegar en Junio/Julio, y de P[uer]to Rico, para embarque en Ju[nio a] la base de 2.75.

MERCADO DE FUTUROS. [—El] cierre del contrato americano y [del] contrato mundial, lo damos en [otra] parte de la presente edición. [En el] contrato americano se vendi[eron] 11,250 toneladas en julio, 13,[...] septiembre, 11,300 en marzo y [...] en mayo. Y del contrato mundial [se] vendieron: 1,450 toneladas en julio, en septiembre y 1,150 en marzo.

La impresión final sobre la [situa]ción de los futuros, la recib[ieron] Luis Mendoza y Compañía por hilo directo. Dice como sigue:

«Los futuros han continuado senvolviéndose alrededor de los jos niveles del día. Las transacciones fueron menos activas que por la mañana, mientras que continuaron en regulares proporciones las transferencias de Julio a posiciones más tardías. Nada ha ocurrido en el contrato número 4, en el cual los precios se mantuvieron de sin cambios prácticamente a medio punto más [...] Dicho contrato número 4 [estuvo] muy quieto, probablemente debido a la festividad del día en Liverpool. El anuncio efectuado de la reducción en las cuotas, trajo como consecuencia bastantes activas coberturas en el contrato número 3; pero con las compras iniciales se calmaron y el mercado bajó poco a poco, por la presión ejercida por los intereses productores, y toda el alza de la mañana quedó anulada. El hecho de la reducción en las cuotas ha ocasionado una moderada firmeza, la cual se interpreta solamente en el sentido de que el Gobierno ha tomado en realidad algún interés en los precios, pero la cantidad se considera inadecuada, en vista de las perspectivas presentes de sobrantes.»

MERCADO DEL REFINO. —[Hen]derson sube desde hoy su cotización a 4.50. Godchaux aceptó hasta ayer pedidos a 4.40, pero desde hoy sube a 4.50. Respecto a otras refinerías, se recibieron ayer los siguientes despachos:

Savannah Sugar Refining Company ha reducido el precio de sus azúcares refinados a 4.40 lb, solo por el día de hoy, y lo aumentará a [4.50] centavos lb., a partir de la apertura de sus operaciones mañana. [...] ahora esta Compañía cotizará precio base a razón de 4.65 centavos lb.

La American Sugar Refining Company ha anunciado que a partir de hoy el precio del azúcar refinado será de 4.40 centavos lb., que comprende el plan de cuatro pagos y la garantía del precio para Florida, Carolina del Norte, Carolina del Sur, al Sur de Georgia, y al Sur de la línea Roanoke—Lynchburg — Richmond—Norfolk en el estado de Virginia, comprendiendo en este [...] do a las referidas localidades. A la apertura de sus operaciones mañana el precio será de 4.50 centavos lb. [en] todos los demás territorios.

MERCADO LE LONDRES. —[Es]tuvieron cerrados ayer los mercados ingleses, por ser día festivo en Inglaterra.

EN PUERTOS DE CUBA. —[El] movimiento de los azúcares en [todos] los puertos de la República, durante la semana terminada el día [...] de los corrientes, según Lamborn Hutchings and Company, fué [como] sigue:

Arribos: 119,233 toneladas.

Exportación: 47,717 toneladas.

Existencia puertos: 598,148 [tonela]das.

New Yory: 2.363; Baltimore: [...] New Orleans: 5,612; Savannah 3,627; Jacksonville: 671; Miami: [...] Reino Unido: 26.427; Holanda: [...]

CUOTA DE PUERTO RICO. —[El] Secretario Wallace, según cable [de] Mendoza, ha anunciado la propues[ta] división de la cuota azucarera [de] Puerto Rico para el continente [y el] consumo doméstico entre los refina[d]ores de dicha Isla. Las asignaciones propuestas que envuelven 34 compañías, ascienden a 819,344 toneladas cortas para el consumo en los E. U. A.; pero el Secretario ha dispuesto que de cada asignación se retenga un 1 y medio por ciento, como reserva contra los estimados revisados del consumo del continente anunciados en Junio 3, dejando de ese modo reducidas a 807,088 toneladas cortas el conjunto. Además asignan 73,851 toneladas cortas para el consumo de la Isla.

MERMARON LAS IMPORTACIONES DE LOS ZAPATOS

Durante el primer trimestre de este año, importó Cuba 14,072 pares menos que en el 1937

Durante el primer trimestre del año en curso, comparado con igual período de tiempo de 1937, disminuyeron nuestras importaciones de calzado, de procedencia norteamericana, para hombres y mujeres.

Según los datos del Departamento de Comercio de Washington, nuestras importaciones de zapatos para mujer y hombre durante el primer trimestre de seis años, fueron las siguientes:

Trimestre	Pares	Valor
1933	2,143	$ 3,579
1934	1,830	4,215
1935	17,527	36,383
1936	30,153	80,962
1937	81,055	150,221
1938	66,982	128,560

Las anteriores cifras nos fueron facilitadas en el departamento de estadísticas de «Cuba Económica y Financiera», especializada en estas recopilaciones.

MERCADO DE CAFE

Cierre, ayer, en New York:

Julio	4.20
Septiembre	4.22
Diciembre	4.13
Marzo	4.11
Mayo	4.09

CAMBIOS EN NEW YORK

Cierre, ayer, en New York:

Libra esterlina	4.94⅞
Francos	2.77¾
Pesetas	5¾

EL ORO Y LA PLATA

Cotizaciones al cierre, ayer, en la Bolsa de la Habana:

Plata contra billete americano	98⅛	98⅜
Oro acuñado contra billete americano	151	154

Bonos de Cuba

Cierre ayer en New York:

	Comp.	Vend.
Speyer	101¼	102
Speyer, 4½ por 100	98	98¼
Morgan, 5 por 100	104	—
Morgan, 5½ por 100	100⅛	101
Obras Públicas, 5½%	68½	69⅜
Cuba Railroad, 7½%	47½	51½
Cuba Railroad, 5%	36	40
Cuba Northern, 5½%	33¼	34
Manatí Sugar, 7½%	22½	24½
Int Tel and Tel 4½%	92	92⅜

MERCADO DE GRANOS

Cierre, ayer en Chicago:

Avena:	
Julio	26¾
Septiembre	27
Diciembre	26¼
Centeno:	
Julio	51
Septiembre	50¾
Diciembre	51½
Maíz:	
Julio	56¾
Septiembre	57⅝
Diciembre	56⅛
Trigo:	
Julio	71⅛
Septiembre	72⅜
Diciembre	74¼
Trigo de Winnipeg:	
Julio	100⅞
Octubre	78⅞
Diciembre	77⅝

UN NUEVO PLAN DE OBSEQUIOS CON BILLETES

Se lo proponen a la Renta de Lotería los cigarreros. Para ello usarían también boletos

Un grupo de conocidos industriales cigarreros, formado por los señores Trinidad y Hno., Torres Gener y Hno., Yarza San Miguel y Cía., Domingo Méndez e Hijos, José L. Piedra, Ramón Rodríguez S. en C., Tabacalera Cubana S. S., Calixto López y Cía., Villamil Santalla y Cía y F. Suárez y Cía. han presentado en la mañana de ayer en el Registro General de la Lotería Nacional una solicitud conjunta para establecer un plan de regalos en billetes de los denominados boletos de beneficencia, cuyas bases han de ser iguales para todos ellos, así como también para los demás industriales cigarreros que en lo sucesivo soliciten autorización al amparo de la Ley de Lotería.

Esta solicitud ha sido el resultado de una activa labor realizada por el señor Antonio Rodríguez Gómez, director de la Lotería Nacional, deseoso de poner fin a las múltiples infracciones que sufre la Ley de Lotería en diversos establecimientos de la República al canjear los cupones o boletos que se introducen en las cajetillas. De acuerdo con el nuevo plan habrá que introducir directamente los propios billetes de la Lotería, o sea, los boletos de beneficencia especialmente impresos para el plan mencionado.

Dicho sistema producirá directamente una adquisición de cerca de treinta mil pesos mensuales, con lo cual obtendrán notables beneficios las instituciones benéficas que reciben auxilio de acuerdo con la ley que creó los sorteos diarios referidos.

Cotizaciones de la Bolsa del Azúcar de Nueva York

NEW YORK, Junio 6. (Por el hilo directo de Luis Mendoza y Compañía:)

CONTRATO No. 3

	Abre	Max.	Min.	Cierre
Julio	1.85	1.87	1.82	[illegible]
Sept.	1.92	1.93	1.87	[illegible]
Enero	1.90	—	1.92	[illegible]
Marzo	1.95	1.96	1.95	[illegible]
Mayo	1.97	1.95	[illegible]	[illegible]

CONTRATO No. 4

	Abre	Max.	Min.	Cierre
Julio	94	96½	95½	[illegible]
Sept.	93½	93½	93½	[illegible]
Enero	94	—		[illegible]
Marzo	96	96	95½	[illegible]
Mayo	98	—		[illegible]
Julio	99	—		[illegible]
Sept.	99	—		[illegible]

M.E.C.D. 2016

ANUNCIOS CLASIFICADOS DE ULTIMA HORA

Más ANUNCIOS CLASIFICADOS de ULTIMA HORA en la página 19

VENTAS

SOLARES

49

SE VENDE PARCELA TERRENO, esquina Vista Alegre y Goicuría; 537 varas. Teléfono A-5610.

¡TERRENO REGALADO! EN EL Country Club, donde vale a $2,000 vendo a 65 cts. metro, 30,000 metros todo sembrado. ¡Esto es ganga! I-3706

MIRAMAR: CALLE 14, ENTRE Quinta y Séptima Avenidas, vendo solar que hay en esta cuadra, rodeado hermosas residencias. Precio ocasión. Guillermo del Monte, Habana 84. Telf. M-2474.

VEDADO: CALLE 21, ACERA SOM-bra, vendo: $3,100, parcela buena medida, entre buenas residencias, todo fabricado. Es ganga. Guillermo del Monte, Habana 84: M-2474.

FRANCISCO VALDES, FABRICA por $1,600, casa de portal, sala, saleta, 3 cuartos, baño con bañadera, monolítico, persianas, vidrieras y ventanas modernas, en seis plazos, de $266.00. Para ver una terminada: I-6235. Villanueva 660.

51 ESTABLECIMIENTOS

SE VENDE CAFE CANTINA, POR poco dinero. Poco gasto y buena utilidad. Inquisidor núm. 6.

SE VENDE O ARRIENDA CAFE, fuente de soda, deja más de $100.00 mensual. Puede alquilarlo con $300.00 de entrada. Informan: Neptuno 36, peluquería.

¡NEGOCIO! BODEGUEROS: BO-dega cantinera (se garantizan 40 pesos diarios de venta). La mitad de cantina). Póngale usted precio. Para informes, en horas hábiles: Telfs. M-9759 e I-6303.

VENDO CASA HUESPEDES GRAN punto y toda ocupada, por urgente embarque. No corredores. Escríbame apartado Correos 1698, darle pormenores ante día doce este mes.

VENDO BODEGA CANTINERA Y víveres finos, a $2,700, Vedado. Vale el doble. No pierda tiempo. Informes: Galiano 125, García.

VENDO DOS NEGOCIOS CON CON-trato de 10 años y 6; dejan de $400 y $500 pesos mensuales para quien desee establecerse y que su capital no corra riesgo. Escriba a José H. Pérez. Apartado 1195, Habana.

OPORTUNIDAD. POR AUSENTARSE su dueño se vende amplia carnicería, bien situada y con todo moderno. Informan Belascoaín 107; de 1 a 3 p.m.

BODEGA EN CALZADA: $2,500
Sola esquina, lo mejor de La Habana. Facilidades pago. Informes: San José y Belascoaín, café. Angel Alvarez.

60 INSTRUMENTOS DE MUSICA

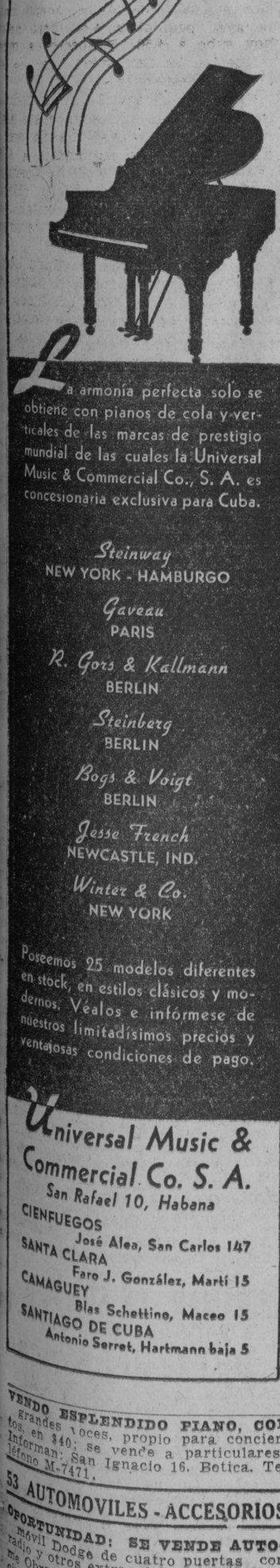

VENDO ESPLENDIDO PIANO, CON grandes voces, propio para conciertos, en $40; se vende a particulares. Informan: San Ignacio 16. Botica. Teléfono M-7471.

53 AUTOMOVILES - ACCESORIOS

OPORTUNIDAD: SE VENDE AUTO-móvil Dodge de cuatro puertas con radio y otros extras del año 1938. Véame Obrapía Nro. 99. Hotel pProvidencia. Telf. A-9189 Sr4 García.

GANGA: VENDO CAMION FORD, del 37, carga de 1|2 a 5 toneladas; gomas nuevas, pintura reciente. Informan: FO-1932.

POR EMBARCAR SE VENDE BARA-to Chevrolet 1936 perfectas condiciones, cuatro puertas, baúl, gomas nuevas, antirresbalables. Informan de 1 a 4 p. m. Teléfono F-4802.

VENTAS

53 AUTOMOVILES - ACCESORIOS

SE VENDE UNA MAGNIFICA CU-ña Ford 37, convertible y radio. Está casi nueva. Se da barata por ausencia dueño. Paseo 655, entre 27 y 29, a todas horas.

54 MAQUINARIAS

RE-ASERRADORA DE BANDAS, 6 pulgadas, con rolletes marca «Yates». 341. Un cepillo de 4 caras, 24 pulgs. «Fay Egan». Un motor eléctrico 35 H.P., con su caja de resistencia, todo como nuevo; muy barato. G. Sánchez. Tamarindo 109. Teléfono FO-1509.

55 CAJAS CONTADORAS

GRAN LIQUIDACION DE CAJAS
registradoras «National», de todos tamaños, con garantía mecánica. «La Nacional», Villegas 93, entre Teniente Rey y Amargura. Telf. A-9915.

56 MUEBLES Y PRENDAS

POR EMBARCAR VENDO LUJOSO juego de cuarto de caoba, 3 cuerpos; costó 400 pesos, se da en 60. Bonito comedor, en 35 pesos; piano alemán para estudios, 25 pesos; una lámpara de sala, 10 pesos.

JUEGO CUARTO MODERNO: $18.00, lunas y bastidor nuevos: el de 3 cuerpos, menos de $32.00; radio mueble: $10.00, por pronto embarque. Sitios número 40, entre San Nicolás y Rayo.

VENDO BUEN JUEGO CUARTO, DE caoba 3 cuerpos, mesas pegadas; cama con sillón; comedor caoba, 9 piezas; living-room grande, todo tapizado; todo nuevecito. Gervasio 131, bajos. Reina y Salud.

61 DE ANIMALES

VENDO YEGUA CRIOLLA. BONITA, para monta y propia para reproducción. Calzada Aldabó. Los Pinos; Picadero Barrinat.

SE VENDE UN TORO DE PURA sangre Holstein. Informan: F-4837.

VENDO: 2 POTROS CAMINADORES finos, 2 monturas y 2 novillas. Collazo, Santa Catalina número 21, entre Loma y Llave, Marianao.

62 OBJETOS VARIOS

VENDO PUERTAS Y VENTANAS DE USO EN PERFECTO ESTADO
Tengo un lote ocasional de persianas, vidrieras y tableros, a precio especial. Informes señor Moreno, depósito en calle 20 y Cementerio.

VIDRIERAS, CONTADORAS
Vidrieras de todas formas y tamaños, mesas Vitrolite, sillas, banquetas, exprimidores frutas, pasteleras, cajas caudales, neveras, molino café, picadoras carne, rebanadoras jamón, contadoras National. Compro, cambio y vendo.

MAQUINAS DE ESCRIBIR, BUROS
Archivos, tarjeteros, sillas giratorias, libreros, mesas para máquinas. Véame antes de cambiar, comprar o vender sus muebles de oficina, divisiones, mostradores. Casa Cano, Habana 116 y medio, entre Teniente Rey y Amargura: A-8607.

Dinero-Hipotecas

64 OFERTAS

DOY $600.00, AL 10 POR CIENTO, por 3 años, a pagar $21.70 mensual, más o menos, en la misma forma. Francisco Valdés, propietario, Villanueva 660: I-6235.

ENSEÑANZAS

75 PROFESORAS - PROFESORES

PROFESORA FRANCESA QUE SA-be inglés, tiene horas disponibles. Prepara para exámenes. Llmar: de 10 a 12 a. m. Mlle. Mahieu: A5-4821.

PROFESORA TITULAR DA CLASES a domicilio: piano, teoría, solfeo, taquigrafía y mecanografía. Métodos modernos de enseñanza. Aprendizaje rápido y eficaz. Matilde González, Amargura 31, apartamento 3. Telf. A-9328.

INTERES GENERAL

OPORTUNIDAD: URGENTEMENTE cedo contratos inquilinatos, por años, a personas que conozcan giro, no sea subarrendador. Informes: Jesús María 45, por Damas, de 10 a 3.

ALQUILERES

79 HOTELES

HOTEL "PRADO"
Prado 85, entrada por Virtudes, a media cuadra del Parque Central. Habitaciones balcón, calle de la brisa y sombra. Precios limitados para familias estables, buena comida, con desayuno, 5 platos, postre y café. Viajeros, una persona: $1.25; dos personas: $2.00, pensión completa. Ascensor toda la noche. Telf. M-7660. F. Mariño.

81 CASAS DE COMIDAS

SE SIRVEN CANTINAS A DOMICI-lio, servicio rápido y comida variada. Pruebe y se convencerá. Una persona: 40 cts.; dos 55 cts., Habana número 89, altos. Telf. A-9538.

82 APARTAMENTOS

SE ALQUILA UN APARTAMENTO en lujosa residencia del Vedado, por ausentarse la familia para Europa; grandes jardines y garage. Teléfono F-7071.

VILLEGAS 23 Y 25, APARTAMEN-tos para familias, compuestos de recibidor, dormitorio, baño y cocina. Informes en la misma y Bufete de Arellano. M-3936.

SAN JOSE 228, ENTRE MAZON Y Stadium, apartamento de dormitorio, recibidor, baño, cocina y patio. Informes en la misma y Bufete de Arellano. M-3936.

CASAS APARTAMENTOS MODER-nos, muy frescos y bonita vista. Una y dos habitaciones, sala, comedor, cocina, magnífico baño, elevador. Neptuno 172, entre Escobar y Gervasio.

SE ALQUILA UN DEPARTAMENTO con balcón a la calle propio para matrimonio. Casa de apartamentos. Neptuno 126 esquina a Lealtad, entrada por Lealtad. Informes: Dep. 10.

83 DEPARTAMENTOS

MERCADERES No. 9, ALTOS. MAG-nífico departamento compuesto de sala, 2 habitaciones, baño y cocina; se puede ver a todas horas. Oficinas Genios y Morro. Teléfono M-6747.

MARINA No. 16-C
EDIFICIO «ECHEVARRIA»
Magnífico departamento compuesto de sala, comedor, tres habitaciones, baño y cocina. Se puede ver a todas horas.
Oficinas: Genios y Morro
Teléfono: M-6747

ALQUILERES

83 DEPARTAMENTOS

13 ESQUINA A M
EDIFICIO «MAINE»
Magníficos departamentos compuestos de sala, tres habitaciones, comedor, baño y cocina, cuarto y serviciode criados. Se pueden ver a todas horas.
Oficinas: Genios y Morro
Teléfono: M-6747

Magníficos departamentos y habitacionee
Baño y luz. Elevador día y noche, en Marina número 2, esquina a 25, edificio «Carreño». Infor en el mismo, a todas horas.
Oficinas: Genios y Morro
Teléfono: M-6747

SAN LAZARO 222 Y 224
Magnífico departamento compuesto de sala, dos habitaciones, baño y cocina. Se puede ver a todas horas.
Oficinas: Genios y Morro
Teléfono: M-6747

Calle 12 y 23 Vedado
Magníficos departamentos de 3 habitaciones, baño y cocina. Informan en la misma a todas horas. Hay elevador.
Oficinas: Genios y Morro
Teléfono: M-6747

DRAGONES 12, ESQUINA A AMISTAD
Magníficos departamentos con 2 piezas y luz. Informan en la misma. Se pueden ver a todas horas.
Oficinas: Genios y Morro
Teléfono: M-6747

AMISTAD 68, ESQUINA A SAN MIGUEL
Magníficos departamentos de 1 y 2 habitaciones con baño, luz y elevador. Informes en el mismo, a todas horas.
Oficinas: Genios y Morro
Teléfono: M-6747

84 HABITACIONES

VEDADO. — HERMOSA HABITA-ción fresca, ventilada, agua corriente, únicamente personas morales, para matrimonio o 2 personas. Derecho a cocina $13, casi entrada independiente Paseo 3 entre 1a y 3a. F-2107

MODERNAS HABITACIONES CHI-ca, grande, juntas, separadas, magnífico baño todas vista calle matrimonios, profesionales, señora sola; casa respetable. Avenida Italia, (antes Galiano) 57 esquina a Concordia, primero.

SAN LAZARO 202, ALTOS ENTRE Galiano y San Nicolás, habitación ventilada casa de familia moralidad, teléfono, agua caliente a precios módicos.

PRADO 27, ALTOS; HERMOSISIMA y fresca habitación, baño privado y cocinita, damos muebles sin desean; agua caliente, teléfono; casa familia particular. Solamente a personas de estricta moralidad, sin niños.

EN NEPTUNO 240-B, ALTOS, SE AL-quila una habitación a persona sola o matrimonio sin niños. Precio módico.

SE ALQUILA EN CHACON No. 5, altos, una amplísima habitación con balcón a la calle, a matrimonio sin niños u hombre solo. Casa de familia respetable. Unico inquilino. Se exigen referencias.

SE ALQUILAN 2 HABITACIONES juntas o separadas, a persona de moralidad, con agua caliente. Se dan comidas si la desean. Telf. A5-3801, Industria 73, bajos.

SE ALQUILA EN CASA DE FAMI-milia una habitación con vista a la calle. Empedrado 43, altos.

CONFORTABLE Y CENTRICA CASA de familia, alquila habitación anexa al baño, vista a la calle, esmeradaa limpieza y con todo servicio. Concordia 44, esquina Manrique.

85 NAVES - LOCALES

EXCELENTE OPORTUNIDAD: SE arrienda taller con maquinaria completa, propio para la fabricación de camisas y trajes de caballero y niños Informes: Industria 129

LOCAL DE ESQUINA Y CENTRO para establecimiento, se admiten proposiciones. En Santa Catalina y D-Strampes, al lado de Cremería de Ward. Informan: F-5040, de 3 a 5.

ALQUILO LOCAL 257 METROS, ES-quina Aguila y Estrella. Véalo; informes: Cuevas: Bernaza 39. Teléfono F-5993.

SE ALQUILAN 2 LOCALES PARA tren de lavado o tintorería o comercio. Informes: Agua Dulce y Flores. Bodega. Teléfono M-4863.

ALQUILO NAVE LAMPARILLA 6, entre San Ignacio y Mercaderes. Informes en la misma.

SE ALQUILAN DOS LOCALES PA-ra establecimientos. Damas 1, esq. a Luz. Llaves en los altos. Informes: Doctor Miró. M-6571.

87 HABANA

ALQUILO 30 PESOS JESUS PERE-grino 93, bajos casi fondo Hospital Emergencias. Casa moderna, cuatro cuartos, baño intercalado, sala, recibidor, comedor al fondo. Informan: teléfono U-5005

SE ALQUILA SITIOS 117, ALTOS, casi esquina a Lealtad sala, comedor, 4 cuartos, baño intercalado y terraza al fondo, llave bodega. A-6951. O-Reilly 23 Sr. Piñeiro.

AGUILA 113 ESQUINA A SAN RA-fael entresuelo Cuervo y Sobrinos. Se alquilan departamentos y habitaciones para hombres solos o comercio. Informan A-8633 Sr. Sánchez.

JOVELLAR 258 BAJOS ENTRE IN-fanta y N. Sala, saleta, tres habitaciones, baño intercalado, comedor, cuarto servicio criados, cocina, garage, cuarto chaufeur, patio. Llave alto A-8633 Sánchez.

SE ALQUILA: LUCENA 11, BAJOS, entre Neptuno y San Miguel, casa moderna acabada de pintar: sala, recibidor, tres cuartos, baño intercalado completo, comedor al fondo, cocina de gas o carbón, calentador y servicio de criados. Hora: de 1 a 5: $34.00.

SE ALQUILA LA MODERNA CA-sa Concodia 179 A primer piso izquierda toda decorada agua abundante, con sala, recibidor, 2 cuartos, baño intercalado, comedor al fondo, cocina gas y carbón, servicios de criados, alquiler: $36. La llave en la bodega La Regente esquina a Aramburu. Informes al Telf. F-7170.

ALQUILO BAJOS MODERNOS; DE-sagüe 75, casi esquina a Franco: sala, recibidor, comedor, 3 cuartos, patio, cocina, agua abundante: $27.00. Llaves en misma casa

ALQUILERES

87 HABANA

SE ALQUILA SAN MIGUEL Y MA-zón (bajos), acabado de reedificar, cinco habitaciones, dos baños intercalados, comedor, living-room, cocina, dos cuartos con baño y servicios para criados, garage con baño y servicios. Servicio motor por cuenta propietario. Informan M-7703 y A-8520

ALQUILO: LEALTAD 71, SEGUNDO piso: sala, 3 cuartos, cuarto criados y demás comodidades. Informes misma: FO-3793.

PLAYA DE SANTA FE
Se alquila por toda la temporada de Verano, una casa en la calle Quinta número 63, con 3 cuartos, sala, comedor, cocina, baño completo, agua abundante, portal fresco. Tiene instalación de luz eléctrica. Precio módico. Informan: Línea número 908, altos, entre 6 y 8, Vedado. Sr. Montesino.

REINA 21 Y 22, ALTOS
Se alquilan estos magníficos altos, compuestos de sala, comedor, tres habitaciones, baño y cocina. Se pueden ver, de 8 a 12 y de 2 a 6.
Oficinas: Genios y Morro
Teléfono: M-6747

AMARGURA 56, ENTRE COM-postela y Habana. Se alquila un piso moderno para matrimonio de gusto. Informan en el mismo.

ALQUILO ALTOS ALMENDARES 8, entre Carlos Tercero y Lugareño: Recibidor, sala, hall, tres amplias habitaciones con closets, lujoso baño rosado, hermoso comedor, pantry, cocina gas y carbón, terrazas al frente y fondo, cuarto servicio criados y lavadero en la azotea. Informan en la misma de 1 a 3.

LAGUNAS 64. GERVASIO Y BELAS-coaín alquilo accesorio dos habitaciones, servicios, cocina pequeña, estricta moralidad. Encargado.

$25.00: ALQUILO CASITA PROPIA para corta familia, fresca y cómoda: Sala, 2 cuartos, baño moderno completo y cocina: llaves la encargada y mueblería «El Fénix». Neptuno y Soledad.

MALECON 27, ALTOS, HERMOSA terraza, 4 habitaciones, sala, saleta, comedor al fondo, baño intercalado. Precio módico. Informan en los bajos.

ALQUILO SAN LAZARO NUM. 336, bajos, entrada por Malecón entre Gervasio y Belascoaín: portal, 2 salas, 2 recibidores, 5 habitaciones, 2 baños, comedor, cocina, patio y zaguán. $70.00. Informes: Leyte-Vidal: M-2222.

¡AHORRE DINERO! ARAMBURO No 13-A, altos, entre Animas y Virtudes; balcón, sala, comedor, tres habitaciones, baño completo y cocina. Agua por motor, $32.00. Informes: Leyte-Vidal. M-2222.

ALQUILO AGUILA 124. ES UNA CA-sa nueva. Esq. Estrella, 2do. piso. Cuatro habitaciones, baño intercalado, closet, recibidor, sala, comedor, otros servicios; llaves allí. Informes: Cuevas. F-5993.

SOMERUELOS No. 7, ALTOS SE AL-quilan estos magníficos altos compuestos de sala, comedor, 2 habitaciones, baño y cocina; para verlos de 8 a 12 y de 2 a 6. Oficina Genios y Morro. Teléfono M-6747.

ALQUILO LINDA CASA TERMINA-da fabricar, Manrique 197, altos y Condesa 1. Sala, dos habitaciones, baño moderno, comedor, cocina y servicio criada. Precio 34 pesos. Informan la misma y F5450.

SAN LAZARO 206, BAJOS, ENTRE San Nicolás y Galiano: 50 pesos, sala, comedor, tres habitaciones, baño, cocina, cuarto, servicio de criados y patio. The Trust Company o Cuba, Obispo 53: M-6917.

EDIFICIO LOMA DEL ANGEL, Cuarteles 19. Alquilo bonito, fresco piso alto: sala, comedor, dos habitaciones, baño intercalado, cocina. Llave, la misma. Informes: O-Reilly 11, quinto piso.

MALECON 12, EN 60 PESOS. SE alquilan los espléndidos bajos: sala, comedor, cinco habitaciones, baño completo, cuarto y servicios de criados. La llave en la misma.

ALQUILO: SAN LAZARO 136, AL-tos, entre Aguila y Blanco: sala, saleta, tres cuartos, baño. Informes y llaves en la misma.

$50: SAN LAZARO 15, ALTOS, SA-la, recibidor, tres cuartos, baño, comedor, cocina y dos habitaciones altas con servicios. Informes: Bufete de Arellano. M-3936.

LAGUNAS 25, BAJOS, $34.00. SALA, comedor, tres cuartos, baño, cocina, patio y servicios. Informan: Bufete de Arellano. M-3936.

32 PESOS SE ALQUILA PRIMER piso Corrales 71, cuatro cuartos, sala, comedor, cocina, servicios; acabada de pintar, muy frescos; entre Suárez y Revillagigedo; agua abundante.

SE ALQUILAN LOS BAJOS DE LA casa calle Corrales No. 91, con sala, saleta y tres cuartos, baño, cocina de gas. Informan en el 93, altos.

GERVASIO No. 118, ENTRE SAN Rafael y San Miguel. Se alquila el 2do. piso; 3 habitaciones, sala, saleta, cocina, baño completo; las llaves en el primero. Informes en la misma de 9 a 12 a. m. y 3 a 6-1|2 p. m.

ALQUILO: LUCENA 15 Y MEDIO, entre San Miguel y San Rafael, primer piso: sala, saleta, 3 cuartos, baño moderno y cocina. Informes: ferretería Belascoaín y San Rafael: U-5371.

CONCEPCION DE LA VALLA 12, entre Campanario y Lealtad, primer piso, moderna, propia para matrimonio de gusto: sala, 3 cuartos, gran baño, comedor al fondo. Informes y llaves: Condesa 33.

SE ALQUILAN MODERNOS Y ES-pléndidos bajos, en $55.00: sala, saleta, comedor y 5 habitaciones. Lealtad 88-A., entre Neptuno y San Miguel. Informan enfrente, taller de mueblería de Enrique Méndez.

88 VEDADO

CALLE A Nro. 9 ENTRE 1a Y 3a. Vedado, garage, sala, biblioteca, comedor, 3 cuartos, baño intercalado, cocina, cuarto y baño criados, $53. Llave misma. Informan F-5843

VEDADO: APARTAMENTO CON GA-rage: $30.00, living room, dinete gran cuarto, magnífico baño completo, cocina, servicio de encargado y teléfono. Calle 8, esquina a Zapata. Fernández: F-5724.

$45.00; ONCE 107, ALTOS, ENTRE L. y M., sala, recibidor, comedor, cinco cuartos, baño cocina, cuarto y servicio criados. Llave en los bajos. Informes: M-6801.

CALLE L. NUMERO 202, ESQUINA a 15. Lujosos apartamentos acabados de construir, propios para familias de buen gusto. Varios tamaños. Garage. No deje de verlos antes de decidir su mudada. Precios y condiciones muy razonables. Informa el encargado.

ALQUILO HERMOSO CHALET. CA-lle I. núm. 305, entre 15 y 17, Vedado. Bajos: jardín, portal, sala, recibidor, pantry, cocina, cuartos criados, saletica con lavabo. Altos: seis habitaciones, una habitación costura, dos baños, terraza, patio con frutales. $130.00. Informes: Leyte-Vidal. Teléfono M-2222.

QUINTA No. 36 ESQ. A BAÑOS. SE alquila esta magnífica casa compuesta de sala, saleta, comedor, 7 habitaciones, 2 baños, cocina, pantry, 1 habitación en el patio y garage; para verla de 8 a 12 y de 2 a 6. Oficina Genios y Morro. Teléfono M-6747.

ALQUILERES

88 VEDADO

PROXIMO A TERMINARSE SE AL-quilan varios apartamentos en el Edificio 8 y 11, Vedado, que estarán terminados a fines de Junio. Tres magníficas habitaciones, espléndido baño, sala y comedor grandes, cocina y pantry, cuarto y servicio de criados, portal, elevador para basura, etc. Pueden visitarse a todas horas. Informa Luis M. Santeiro. Teléf. I-5285.

SE ALQUILA LA CASA PASAJE DE Montero Sánchez No. 34, casi esquina a la calle 23, en el Vedado. Jardín, portal, sala, comedor, tres habitaciones, baño moderno, cocina, patio, etc. Puede verse a todas horas. La llave en la misma. Informes: Sr. Santeiro. Teléfono I-5285.

CALLE E No. 564, ENTRE 21 Y 23 $50: Sala, tres cuartos, baño, comedor, cuarto, cocina, cuarto y servicio de criados, lavadero y traspatio. Informes: Bufete de Arellano. M-3936.

ALQUILO EN $70.00, LUJOSO CHA-let sin estrenar. Tiene 4 habitaciones y una de criados, 2 baños, garage, etc. Calle 19, esquina a 26, Vedado. Puede verse a todas horas. Informes: A-6304.

SE ALQUILA BONITA CASA AMUEblada, altos, en el Vedado, punto céntrico: terraza, sala, saleta, 3 habitaciones, baño intercalado, cocina, comedor, cuarto criados y frigidaire. Informes: F-5296.

90 MARIANAO - REPARTOS

REPARTO MIRAMAR: MAGNIFI-ca residencia lujosamente amueblada, calle 2 esquina a Tercera Avenida amplio jardín, portal, terrazas, vestíbulo salón comedor, sun parlor, repostería, cocina, 2 cuartos baño y comedor de criados, altos: saleta, 4 grandes habitaciones, closets, 3 terrazas y 2 baños, garage 2 máquinas y cuarto chofer.

ALQUILO ALTOS AMUEBLADOS ALmendares, tranvías y ómnibus en la esquina, oportunidad por embarcar. Teléfono F-3476

ALQUILO CHALET: SALA, COME-dor, pantry, cocina, cuarto criados, garage; planta alta: cuatro cuartos y baño. Informes, después 2 p. m.: Avenida de La Paz 9, Alturas de Almendares.

ALQUILO PRECIOSO CHALET ACA-cabado fabricar. Avenida Central entre Victoria y Nueva York, reparto Kohly: jardín, portal, vestíbulo, sala, comedor, terraza cubierta, servicios, gran cocina, cuarto y baño completo. Altos: biblioteca, cuatro habitaciones, dos baños, garage y patio. $100.00. Informes: Leyte-Vidal. M-2222.

91 JESUS DEL MONTE - VIBORA

CORTINA 264, ENTRE SANTA CA-talina y Milagros, se alquilan los cómodos altos con agua abundante y aire por todos lados. Tranvías y ómnibus por la esquina.

SE ALQUILA LA VILLA «CUCA», una finquita en la misma Habana, Calzada de Arroyo Apolo número 14: sala, comedor, dos cuartos, cocina y baño, mucho terreno y frutales. Informes: ferretería «Central», Arroyo Apolo 37. Telf. I-7228.

SE ALQUILA CASA MODERNA A la brisa. Calle Villanueva y Rodríguez; tres habitaciones, sala, cocina, cuarto de baño; pasan por el frente las Rutas 25, 7 y 11, a dos cuadras de La Benéfica. Informan: U-6885.

OCTAVA ENTRE QUINTA AVENIDA Y LINEA
Magnífica casa compuesta de sala, comedor, 4 habitaciones, hall, dos baños, garage, patio, etc. Se puede ver de 8 a 12 y de 2 a 6.
Oficinas: Genios y Morro
Teléfono: M-6747

SE ALQUILAN LOS ALTOS DE SAN-ta Irene, esquina a la Calzada acera de la brisa. Informan en la misma. Telf. I-7797

98 ALQUILERES VARIOS

PARA SOCIEDAD DE RECREO, CA-baret, salón para impresionar películas o análogo. Local inmejorable, $100. Se alquila a personas solventes únicamente. San Lázaro esquina a Blanco, altos. Informes: San Lázaro Nro. 95 B

ALQUILO BONITA FINQUITA CON casa: cuatro cuartos, sala, comedor, baño, cocina, pisos mosaicos, agua vento, muchos frutales, cerca Habana. Informes: San Miguel 117-A. Telf. U-1158.

FINCA «NEPTUNO», EN EL CANO, se alquila la casa de vivienda chalet, con media caballería de tierra. Telfs. F1-7481 y M-7174.

SE SOLICITAN

103 CRIADAS - CRIADOS

SOLICITO UNA CRIADA BLANCA, cubana, sueldo $12. Luz y Morell, «Villa Juanita», Víbora. Dr. Vieta. Teléfono I-5046.

SE SOLICITA JOVEN ESPAÑOLA para los quehaceres de corta familia. Sueldo 15 pesos y dormir en la colocación. Escobar 250, altos, por Figuras.

SE SOLICITA CRIADA BLANCA para limpiar y ayudar la cocina. Amargura número 41, primer piso.

104 COCINERAS Y COCINEROS

SE SOLICITA PARA MATRIMONIO solo una sirvienta española para cocinar y limpiar con referencias. Calle A, Nº 107 entre Calzada y 5ta. Vedado.

SE SOLICITA UNA COCINERA CON referencias, que cocine bien y sepa hacer dulces. Sueldo: $15.00. calle 2, entre Tercera y Quinta Avenidas, reparto Miramar. Telf. FO-1450.

SOLICITO MUCHACHA JOVEN, PA-ra limpiar y cocinar a matrimonio solo. Saber cocinar bien y tener referencias, es imprescindible. Dormir fuera. Vivir en el Vedado. Sueldo: $12.00: F-6523.

SOLICITO CRIADA JOVEN ESPAÑO-la, trabajadora con referencias, para cocinar y limpiar; sueldo 15 pesos. Espada 21 entre Neptuno y Concordia.

SE SOLICITA UNA COCINERA DE mediana edad, con referencias, que entienda algo de repostería y que duerma en la colocación, para cocinar, a un matrimonio solo y servir la mesa. Sueldo $12; si lava unas piezas $15. Calle 10 número 810, entre 2 y 4. De 9 a 12 y de 3 a 6.

114 AGENTES - VENDEDORES

SE SOLICITAN AGENTES PARA TOda la Isla, vender Cocoa Malteada marca Caula, producto magnífica calidad para batidos; diríjase: Campañía Empacadora de Dulces y Conservas apartado 44, Guanabacoa.

SOLICITO VENDEDOR DE LICORES práctico, comisión gastos, barrio fijo. Informes Lamparilla 16, de 10 a 12 a. m.

115 OFICINISTAS

NECESITO MUJER QUE HABLE CO-rrectamente inglés para enseñar tres niñas; también necesito una camarera, un sereno, un joven para oficina comercial, y un criado, $30. Compostela 58.

116 SOCIOS

SOLICITO PERSONA CON ALGUN dinero para interesarlo en varias casas. Puede ganar $100.00 para cada socio. Deseo persona seria. Luz 26. García

SE SOLICITAN

117 SOLICITUDES VARIAS

SE DESEA UN HOMBRE DE ME-diana edad para atender un solar en el Country Club; sueldo 5 pesos. Teléfono F-5615.

SE OFRECEN

118 CRIADAS-CRIADOS

SE DESEA COLOCAR UNA JOVEN para cuartos o criada de manos, no sirve mesa, sabe cumplir con su deber y tiene referencias de donde trabajó no menos de 15 psos, prefiere en el Vedado, llame al F1-7211

SE DESEA COLOCAR JOVEN ES-pañol de criado de mano o en otro trabajo, sabe servir a la rusa, no le importa salir a fuera tiene carta de su conducta y trabajo. Telf. U-6940

DESEA COLOCARSE UNA JOVEN decente y cumplidora con referencias para criada de corta familia, prefiere reparto, pregunten por Isabel de 1 a 3, teléfono X-2229

SE COLOCA JOVEN ESPAÑOLA PA-ra criada de cuartos, sabe coser y cortar para todo el servicio de matrimonio solo Tiene especialidad para cuidar enfermos. Tiene referencias. Telf. FO-7144

DESEA COLOCARSE UNA ESPAÑO-la joven, para los quehaceres de la casa, sabe cocinar, competente. Exlentes referencias. Telf. F-5583. No le importa viajar.

SE COLOCA JOVEN ESPAÑOLA DE criada de mano o cuartos, lava y cose un poco, referencias Teléfono: F-6454

SE OFRECE UNA ESPAÑOLA PA-ra criada de mano o todos los quehaceres de un matrimonio solo, tiene referencias. Telf. FO-2652

SE OFRECE JOVEN ESPAÑOL PA-ra criado de mano o portero o encargador de casa de apartamentos, tiene referencias y da garantía, si se desea. Informan Teléfono A-9751, Fernández.

SE DESEA COLOCAR UNA JOVEN-cita de color para criada de mano o manejadora, tiene quien la recomiende. Informan Telf. F-2405

DESEA COLOCARSE JOVEN DE CO-lor en casa de familia de moralidad y buen trato, al servicio de matrimonio o al cuidado de señora sola o para manejar, no le importa salir fuera de la Habana ni viajar, tiene buenas referencias teléfono A-3145, no menos de 15 pesos.

JOVEN ESPAÑOLA DESEA COLO-carse de criada de mano o manejadora en casa de moralidad Telf.: FO-2290

SE OFRECE UN JOVEN ESPAÑOL para criado, tiene buenas referencias. Informan Telf. F-2255

DESEA COLOCARSE UNA MULATI-ca de aspecto decente para coser y limpiar algunas habitaciones, con familia de moralidad, aspira a ganar de $15 en adelante, su teléfono es el U-3026 tiene buenas referencias.

SE DESEA COLOCAR UNA MUCHA-cha española para cuartos o comedor, sabe trabajar, es dispuesta en trabajar, tiene buenas referencias en mismo otra para poca limpieza y coser, entiende muy bien de costura; pruébela para que vea que le resultaará bien. Telf. U-9798

DESEA COLOCARSE UNA MUCHA-cha blanca, del campo, para criada de mano o cuartos. Es formal, sabe cumplir con su obligación, quiere buen trato, va a los repartos. Sueldo: no menos de 10.00. Tiene referencias. Llamar: Telf. FO-7365. de 8 a 12 y de 2 a 6.

ESPAÑOL DESEA COLOCARSE DE criado de mano, jardinero, portero, o para limpieza de oficina. Tiene referencias de casas donde ha trabajado, es serio y muy honrado. Telf. F-2525.

CRIADO DE MANO ESPAÑOL, SE ofrece, bien práctico en todo servicio. Es persona seria, con las referencias de casas más conocidas. Informan en 6 número 59, Vedado. Telf. F1-6171.

SE DESEA COLOCAR UNA ESPA-ñola para criada de mano o de cuartos y sabe cocinar. También tiene referencias. Telf. F-4408.

JOVEN DESEA COLOCARSE DE criado de mano o camarero, sabe su obliación. Tiene referencias. Telf. A-6544.

SE OFRECE MUCHACHA FINA, ES-pañola, para cuartos y costura, acostumbrada al trabajo fino de buenas casas y con buenas referencias. Telf. M-1307.

SE DESEA COLOCAR UNA JOVEN española, para cuartos o comedor. Sabe zurcir y lavar ropa fina, es formal y trabajadora. Tiene buenas referencias. Telf. I-6990.

SE DESEA COLOCAR UNA JOVEN española, para criada de mano o cuartos. Tiene referencias. Teléfono: F-6253.

DESEA COLOCARSE UN JOVEN cubano, para criado o mensajero. Tiene bicicleta, también otro para pinche cocina o jardinero: ambos tienen referencias. Telf. F-6108.

CRIADO DE MANO ESPAÑOL, con años de práctica y referencias de buenas casas, se desea colocar en casa particular. Va al campo. Telf. A-0515.

DESEA COLOCARSE UNA JOVEN española para todos los quehaceres de matrimonio solo; sabe cocinar bien y servir la mesa. Teléfono M-4778.

SI USTED DESEA UN JOVEN PARA criado de limpieza o jardinero, sin aspiraciones, y sabe cumplir con su deber, informe al Teléfono F-4221 al señor Puro González.

SE DESEA COLOCAR UNA JOVEN española, para limpiar y cocinar. Informan Teléfono FO-3259.

SE DESEA COLOCAR ESPAÑOLA para cuartos, acostumbrada al servicio fino de buenas casas, de las mismas tiene referencias. Teléf. F-3698.

SE DESEA COLOCAR JOVEN ESPA-ñola, para criada de cuartos, comedor o de mano, sabe lavar y planchar ropa fina, tiene referencias, Informan Teléfono M-3484.

SE DESEA COLOCAR UNA JOVEN española para criada de cuartos o comedor, no se coloca menos de veinte pesos. Tiene referencias de casas donde ha trabajado; prefiere el Vedado; no sale fuera de la Habana, si no le pagan viajes. Informes en el Teléfono A-9763.

SE DESEA COLOCAR UNA ESPA-ñola para cuartos y coser. Teléfono I-5546.

SE OFRECE SIRVIENTA JOVEN española para limpiar y ayudar a la cocina; tiene referencias. Teléfono M-2160.

SE OFRECE ESPAÑOL FINO, CO-rrecto y consciente de sus obligaciones; prefiere de segundo criado, práctico también en servir la mesa; tiene buenas referencias y mucha formalidad; no menos de $20. F-3141.

DESEA COLOCARSE UNA JOVEN española para criada de mano o de cuartos: tiene referencias; llame Teléfono FO-2750.

SE DESEA COLOCAR UN JOVEN cubano, educado, para criado de mano, valet de caballero, elevador o atender consulta de doctor, portero, comercio, carpeta de hotel, telefonista. No tiene aspiración; doy referencias. Informes: Miguel, de 7 a 1. Teléfono M-4793.

SE DESEA COLOCAR SEÑORA DE mediana edad, española, de criada de mano; no le importa ir a los repartos, cumplidora de su deber; tiene referencias. Informes Teléf. M-4645.

SUSCRIBASE Y ANUNCIESE EN EL «DIARIO DE LA MARINA»

SE OFRECEN

118 CRIADAS-CRIADOS

DESEA COLOCARSE UNA MUCHA-cha del campo, blanca, para criada de mano. Informan: Oficios No. 16, altos.

DESEA COLOCARSE UNA JOVEN española para comedor o habitación, sabe trabajar, le gusta cumplir su obligación, tiene buenas referencias. Teléfono F-5410.

SE OFRECE UNA MUCHACHA DE color, de sirvienta; no duerme en la colocación. Teléfono M-4522.

SE DESEA COLOCAR UNA MUCHA-cha de criada de mano, duerme en la casa; no menos de $12. Llamar al Teléfono F1-6651.

DESEA COLOCARSE UNA SEÑORA española, de mediana edad, para criada de mano; tiene buenas referencias. Teléfono U-2236.

BUEN CRIADO DE MANO JOVEN español muy trabajador y muy práctico en todo cumplimiento, desea colocarse, tiene muy buenas recomendaciones de donde ha trabajado tres años, en una casa y dos años en otra; sabe servir bien la mesa a la rusa, ha estado con muy buenas familias; está acostumbrado en todo esmerado servicio. Informan Teléfono M-1294.

SE DESEA COLOCAR UNA JOVEN para criada de cuartos o de mano, lava y plancha ropa fina, con buenas referencias. Sueldo: $15.00. Telf. F-6242.

DESEA COLOCARSE UNA JOVEN española, para criada de cuartos o comedor, o cocinar y limpiar a matrimonio solo. Tiene referencias. Telf. F-6039.

JOVEN DEL PAIS, BUENA PRE-sencia, ofrécese para criada de mano, cuartos, comedor o manejadora. Tiene referencias. Informes: FO-1077.

SE DESEA COLOCAR UNA SEÑO-ra de mediana edad, para criada de mano. Sueldo: no menos de $15.00. Telf. M-9520.

OFRECESE JOVEN BLANCO, LA-borioso y cumplidor, como criado de mano, ayudante de cocina, de jardín o trabajo general. No tiene pretensiones. Informes: FO-1077.

DESEA COLOCARSE CRIADO DE mano peninsular, experimentado en todo servicio fino, trabajador y con esmeradas referencias de buenas casas. Voy a cualquier parte. Teléfono: F-7150.

DESEA COLOCARSE MUCHACHA española de criada de mano o cocinar y limpiar a un matrimonio solo; no menos de $18. Informes Teléfono F-5084.

DESEA COLOCARSE UNA MUCHA-cha española para cuartos o criada de mano; sabe coser y servir mesa a la rusa; tiene referencias. Informan: U-5470.

SE OFRECE UNA JOVEN DE CO-lor para cocinar y limpiar; tiene referencias. Teléfono A-8297.

SE DESEA COLOCAR UNA MUCHA-cha para limpiar o para criada de mano. Teléfono M-2019.

SE DESEA COLOCAR UN JOVEN español, de criado de mano; sabe servir a la rusa, no le importa ir a los repartos o al campo; tiene referencias. F1-6122.

DESEA COLOCARSE UNA BUENA criada de mano con referencias; es muy limpia; también aceptaría para manejadora. Teléfono M-3339.

119 COCINERAS-COCINEROS

COCINERO JOVEN ESPAÑOL DE-sea colocarse en casa particular, cocina a la francesa, española americana y criolla, especialidad en platos fríos, pastelería y repostería y helados de todas clases, hace pan, teléfono F-5884

SE OFRECE COCINERO ESPAÑOL para casa particular o comercio, cocina española, criolla y francesa, repostero; es hombre solo y va al campo, tiene referencias. Telf. M-4167

DESEA COLOCACION ESPAÑOLA muy seria y cumplidora de su deber entiende de cocina, prefiere matrimonio solo, aunque tenga que hacer todo, desea casa de moralidad, tiene referencias. Telf. M-3853

SE DESEA COLOCAR UNA SEÑORA mediana edad española para cocinar, prefiere dormir fuera, sabe trabajar bien. Teléfono F-6086

SE COLOCA UNA MUCHACHA ES-pañola para cocinar y limpiar o para criada de mano, sabe servir a la rusa, lleva tiempo en el país y sabe su obligación. Informes Salud 153

SE OFRECE UN JOVEN DEL CAM-po, de color, para ayudante de cocina, criado de mano o mensajero. Informan Telf. M-4435

DESEA COLOCARSE UNA ESPAÑO-la de mediana edad para cocinar; sabe repostería, ayuda a la limpieza, casa de moralidad, tiene referencias, no menos 20 pesos; no fuera del Vedado. Duerme en la colocación.

SE DESEA COLOCAR UNA JOVEN para cocinar o limpiar o para los dos trabajos, siendo corta familia; tiene excelentes referencias, duerme fuera. Telf. F1-6742

SE DESEA COLOCAR UNA EXCE-lente cocinera repostera, con muy buenas referencias. Informan en los teléfonos F-6267 y A-8321

DESEA COLOCARSE UNA ESPAÑO-la de cocinera repostera, sabe cumplir con su obligación, puede dormir en la colocación o fuera. Teléfono: M-2492

SE DESEA COLOCAR UNA JOVEN del campo para criada de mano o servicio de matrimonio solo, es formal y sabe cumplir con su obligación menos de 15 pesos no llame. Teléfono F-6230 María Josefa.

SE DESEA COLOCAR UNA JOVEN española, para cocinar y limpiar a un matrimonio, o para cuartos y coser. Tiene referencias, dormir fuera. Telf. M-2879.

SE OFRECE SEÑORA DE COLOR, IN-glesa, para cocinar; cocina americana y criolla, sabe hacer dulces. Tiene referencias. Telf. FO-2707.

SE DESEA COLOCAR UNA COCINE-ra española, cocina a la criolla, a la americana. Duerme en la colocación. Solamente para cocinar: F-6203.

SE OFRECE UNA MUCHACHA FI-na, española, para coser y atender algunas habitaciones, bien recomendada de buenas casas. Desea buen trato. Pueden llamar: Telf. M-6288.

SE DESEA COLOCAR UN JOVEN inglés, cocinero y repostero, que cocina a la criolla y a la americana y que tengo buenas referencias de familias conocidas. No le importa ir al campo. Telf. F-6242.

DESEA COLOCARSE UNA BUENA cocinera española, tiene buena sazón; o para cocinar y limpiar siendo corta familia; no duerme en la colocación. Tiene referencias. Teléfono: M-1959.

SE DESEA COLOCAR UNA SEÑO-ra española de mediana edad, para cocinar; cocina a la criolla y a la española, hace dulces, ayuda algo a la limpieza. No duerme en la colocación, tiene referencias. Telf. U-9795.

RELIABLE WOMAN GOOD COOK cuban american dishes partry small family Bacheloses, City or Country. Call Phon: FO-2015. Estella.

SE DESEA COLOCAR UNA JOVEN española, para cocinar y limpiar a un matrimonio solo, o para cuartos y coser. Tiene buenas referencias. Telf. M-2879.

SE DESEA COLOCAR UN COCI-nero y repostero asiático, en casa particular. Sabe cocinar a la criolla, española y francesa. Tiene referencias y sabe cumplir con su obligación. Informes: Telf. M-4647.

SE OFRECEN

119 COCINERAS-COCINEROS

SE DESEA COLOCAR ESPAÑOLA; sabe de repostería y cumple con su obligación, cocina criolla y española, si es corta familia hace todos los quehaceres. Teléfono M-2784.

DESEAN COLOCARSE DOS JOVE-nes, una para cocinar y la otra para criada de comedor, con buenas referencias. Sueldos mínimos 15 pesos. Teléfono F-4186. Adalia.

SE DESEA COLOCAR BUEN COCI-nero y repostero, joven chino; sabe cocinar muy bien criolla, española y americana, repostería, pastelería fina; es limpio; tiene buenas referencias; duerme en la colocación. Informan: M-5025.

DESEA COLOCARSE UNA BUENA cocinera con magníficas referencias entiende de repostería. Informa: Herrera. Teléfono F-5921.

SE OFRECE UNA BUENA CRIADA de mano con magníficas referencias; también se coloca de manejadora. Informa: Herrera. F-5921.

DESEA COLOCARSE UNA COCINE-ra repostera, de mediana edad; está práctica en su oficio, tiene referencias y no saca comida. Teléf. F-6265.

COCINERO REPOSTERO ESPAÑOL para casa que desee buen cocinero; lleva mucho tiempo en el oficio y conoce el trabajo fino de casa particular, pastelería y repostería; buenas referencias. A-6022.

DESEA COLOCARSE MAESTRO CO-cinero asiático, joven experto en toda clase de cocina y repostería; para casa particular. Habla bien español y tiene referencias de buenas casas. Teléfono M-1959.

SE DESEA COLOCAR UNA SEÑO-ra de mediana edad, para cocinera y repostera. Tiene referencias. Telf. F-6760.

SE DESEA COLOCAR UNA SEÑO-ra española, de mediana edad, para cocinar y limpiar. Lo mismo duerme en la colocación que fuera.

BUENA COCINERA, MAGNIFICA repostera, española. Tiene buenas referencias. Sueldo: de $25.00 en adelante. Informes: Telf. F-3525.

CALZADA REAL 164. SOLAR DE Juara, Marianao, desea colocarse con buena familia una cocinera de color, con buenas referencias, cumplidora de su deber. Gana 12 pesos.

SE DESEA COLOCAR UNA SEÑORA española de mediana edad para cocinar; tiene buenas referencias; no duerme en la colocación. F-2255.

DESEA COLOCARSE UNA JOVEN española para cocinar y limpiar a matrimonio solo o corta familia; no se coloca menos de $17. U-5470.

SE OFRECE COCINERO REPOSTE-ro español, mediana edad; va a los repartos. Teléfono M-4359.

OFRECESE JOVEN INGLESA PAR-da clara, buena presencia con inmejorables referencias, de cocinera repostera, cocina criolla y americana; prefiere familia americana. Informan FO-1077. Sueldo mínimo $20.

DESEA COLOCARSE UNA BUENA cocinera, tiene referencias; ayuda a la limpieza; también aceptaría para criada de mano. Duerme o no en la colocación. Teléfono M-3339.

DESEA COLOCARSE JOVEN DE color, cubano, como pinche de cocina. Tiene referencias. Informes: F-6228.

120 MANEJADORAS

SE DESEA COLOCAR UNA JOVEN española de manejadora o criada de mano, en casa de moralidad; tiene referencias. Teléfono M-2460.

SE DESEA COLOCAR UNA ESPA-ñola para manejadora o para cuartos, tiene recomendaciones. Teléfono FO-1111. Tintorería.

121 CRIANDERAS

SE OFRECE BUENA CRIANDERA, abundante leche, muy buena salud; con su carnet de referencias. Cristina 30, esquina Castillo. Teléf. A-9459.

123 COSTURERAS-MODISTAS

DESEA COLOCARSE UNA MUCHA-cha española para coser, sabe corte y costura, borda a mano y máquina. Informan al teléfono U5356

SE OFRECE UNA JOVEN MESTIZA para coser en casa particular corta por figurín. Telf. U-1580.

124 LAVANDERAS-LAVANDEROS

DESEA COLOCARSE JOVEN DE color para lavar ropa fina o limpiar; sabe cumplir; tiene referencias. Teléfono U-6622.

UNA JOVEN ESPAÑOLA DESEA CO-locarse en casa particular para lavandera o criada de cuartos. También sabe algo de costura y sin muchas pretensiones. Llame a Concha: M-7721.

125 CHOFERES

CHOFER TECNICO, CON DIEZ AÑOS de experiencia, soltero, sin pretensiones y con referencias, desea colocarse a particulares o empresas. Tamarindo núm. 40, departamento 24. Telf. I-3545.

JOVEN PARDO DEL PAIS, SOLTE-ro, con buenas referencias, ofrécese como chofer. Duerme colocación, sale al campo y es cumplidor y formal. Informan: FO-1077.

SE OFRECE CHOFER MECANICO, joven blanco, a casa particular o de comercio; mucha práctica, con buenas referencias. X-2368; de 8 a 12.

SE OFRECE CHOFER SERIO, CON experiencia y referencias. Galiano 45. Casa Díaz.

SE OFRECE UN EXPERTO CHOFER mecánico a casa particular o comercial, blanco, soltero con magníficas referencias; sueldo no menos de 15 pesos. Teléfono M-4295. Castro.

CHOFER MECANICO, ESPAÑOL, DE-sea colocarse en casa particular. Tiene referencias. Telf. FO-2642.

SE OFRECE UN JOVEN BLANCO para chofer particular, soltero y sin pretensiones. Informan Teléf. F-4177. Bodega.

SE OFRECE CHOFER DEL PAIS, blanco, 10 años de experiencia y práctica, gran conocedor caminos y carreteras; obediente y consciente de sus obligaciones; sueldo no menos de $18. F-3141.

SE OFRECE CHAUFFEUR ESPA-ñol joven con 10 años de práctica y con referencias. Informan A-5802 Ramón

EXPERTO CHAUFFEUR MECANICO largos años de experiencia al servicio de familias respetables, poseyendo excelentes referencias de las mismas de honradez y buen servicio. Ofrece sus servicios a casa particular. Presno. F-7497

SE OFRECE UN EXPERTO CHAUF-feur soltero blanco, sin pretensiones informes: teléfono M-4202 de 9 a 12 a.m. y de 2 a 4 p.m. preguintar por Eligio.

129 OFICINISTAS

TAQUI-MECANOGRAFA EN ESPA-ñol con conocimientos de inglés y experiencia de oficina, desea emplearse como oficinista; tiene referencias. Dirigirse a Suárez No. 89, bajos.

TAQUIGRAFA-MECANOGRAFA CO-rresponsal, que conoce Contabilidad y bastante inglés, con experiencia en oficinas, se ofrece a casa seria. Habana o interior. San Nicolás 52, altos. Teléfono M-9512.

131 OFERTAS VARIAS

JOVEN DEL CAMPO, DEL PAIS, ofrécese para mensajero de botica, casa comercial, etc. etc., con bicicleta propia. Tiene referencias y deseos de trabajar. Informes: Telf. FO-2015

M.E.C.D. 2016

Más Crónica Católica

SAN SALVADOR DE HORTA EL NUEVO SANTO QUE ES FRANCISCANO Y ESPAÑOL

(Por el R. P. Fr. Serafín Ajuria, O. F. M.)

III

Un día que estaba orando en el monte, y siendo yá la hora de bendecir a los enfermos, una numerosa multitud que "esperaba ante el convento, viendo que el Santo no salía, empezó a gritar: «¡Oh benignísima Señora, Madre de misericordia, Patrona y Abogada nuestra, María siempre Virgen, haced que veamos a ese vuestro siervo». Y vieron descender del monte una nube misteriosa, y en ella estaba sentado Fr. Salvador como en majestuoso trono. Disipóse la nube tan pronto como llegó a la plaza, y el hombre de Dios exclamó: «¡Jesús María, Jesús María; aquí estoy, aquí estoy!» Y bendiciendo a todos en nombre del Padre, del Hijo, etc., todos quedaron curados de sus enfermedades.

Así continuó en el Convento de Horta, prodigando milagros a diestro y siniestro, y en poco tiempo asistieron de cuatro a cinco mil paralíticos, tuberculosos, cojos, mancos y lisiados; y todos volvieron sanos a sus casas. Mejor médico que el humilde franciscano no se había visto; y acudía gente de Portugal, Francia y Castilla, en busca de alivio. Para probar su virtud y la santidad de los milagros, fué delatado a la Inquisición, y el santo Oficio le absorvió de todas las acusaciones. En vista de que salía bien de todas las persecuciones y realizaba sólo con la señal de la Cruz tantos milagros, le dijo un conocido y amigo: «Fr. Salvador, ya que obráis tantos milagros, cuidado que no entre la vanagloria en vuestro corazón». Y el santo respondió: «Todos estos prodigios los atribuyo yo a María Santísima; yo no soy más que un saco de paja, que lo mismo se honra en un trono como en el lugar más despreciable de la casa». En cierta ocasión que pasó por Valencia, la gente, aclamándole Santo, le cortó por reliquia casi todo el hábito, y tuvo que esconderse en una casa, hasta que le trajesen otro hábito para ir con decencia al Convento. Felipe II y su esposa Isabel deseaban conocerlo y le llamaron a Madrid. Fr. Salvador, apenas llegó al palacio real, les dijo con la mayor sencillez: «Dios que os ha criado, os bendiga. Jesús, María, ¿para qué me habéis hecho venir? ¿Qué sacaréis de un pobre cocinero de San Francisco?» Dejó en la corte una almohada con la huella de sus pies descalzos, y con el contacto de ella se sanó repentinamente de una enfermedad la mujer de D. Felipe II, con el asombro de todos los cortesanos.

San Francisco de Borja mandó a Fr. Salvador al Convento de los franciscanos descalzos de Gandía, donde tenía de religiosas a su nuera, tía hermana y su hija Dorotea. Padecía la Comunidad ciertos contratiempos y disgustos; hizo el Taumaturgo de Horta la señal de la Cruz sobre el Convento y nadie les dió en lo sucesivo susto alguno.

Tal era la afluencia de gente, que los religiosos se quejaron al Padre Provincial y después de una reprensión en pleno capítulo, sin duda para probar su virtud, le destinó al Convento de Reus. Para que fuese de incógnito, le puso por nombre Fr. Alfonso, de Cataluña, le obligó a salir de Horta a media noche y le encargó que viviese retirado en la cocina del Convento de Reus, hasta que un día llegan grupos de enfermos de todos aquellos contornos. El humilde lego franciscano no les hace caso, hasta que por encargo del P. Guardián, se presenta en medio de ellos, les dice que formen propósito de confesarse, les manda que recen un Padre Nuestro y Ave María en honor de la Virgen los bendice en nombre de la Santísima Trinidad y de María Inmaculada, y los sanó a todos. Por las mismas causas de siempre, de Reus le tuvo que trasladar el P. Provincial al Convento de Barcelona; y aquí continuó siendo Taumaturgo como en los otros Conventos, sanando toda clase de enfermos.

Deseando vivir desconocido de la gente, resolvió marcharse a la Provincia seráfica de Cerdeña. Visitó antes Monserrat, Tarragona, Villafranca y otros pueblos, y obró mil prodigios en ellos. En Gerona sufría una señora un horroroso cáncer y Fr. Salvador la sanó repentinamente. En Cerdeña continuó haciendo los mismos prodigios que en España, hasta que a los cuarenta y siete años de edad, murió santamente en el Convento de San Francisco de Ggliari. Después de su muerte no cesó de obrar milagros y fué elevado a los altares en 1771 y canonizado el 17 de Abril de 1938.

El domingo 29 habrá solemnísima función en la Iglesia de San Francisco en honor de este Santo cuya maravillosa vida hemos transcripto en el breve resumen, que hoy terminamos.

LA CRONICA DEL PRIMER CONGRESO CATEQUISTICO

Acabamos de recibir y leer la Crónica del Primer Congreso Catequístico Diocesano de la Habana, tan ardientemente deseada por todos los buenos católicos de la Diócesis de la Habana.

La crónica constituye un volumen de 700 páginas, con preciosos gráficos. Casi todo lo más valioso y medular que se habló o escribió, aparece íntegramente. Más de 100 estudios completos, entre discursos y memorias. Trabajos densos de concepto y bellos en la forma, casi todos; del Nuncio de S. S. de los Arzobispos de la Habana y Santiago, de los Obispos de Camagüey y Cienfuegos y de varios sacerdotes.

No nos cabe la menor duda que con ella pasará usted largas horas útilmente entretenidas, conocerá la situación de la enseñanza catequística en la isla, apreciará el gran desenvolvimiento que está tomando esta obra tan necesaria, y se edificará viendo como centenares de seglares: damas, señoritas, caballeros, jóvenes, se dedican, colaborando con los sacerdotes a la ardua tarea de evangelizar a centenares de pobres compatriotas nuestros que carecen del pan de la única doctrina necesaria, la Doctrina de Nuestro Señor Jesucristo.

La crónica, reduciendo a la mínima expresión la parte histórica-narrativa del Congreso Catequístico, adquiere un carácter eminentemente doctrinal y práctico. Las ideas y orientaciones sugeridas, en profusión inesperada, en la Memorias, Discursos y Lecciones prácticas, van en la crónica, o con el perfume fresco del original, o en resúmenes atinadamente hechos por los ponentes.

La crónica viene a ser un vademecum del sacerdote, catequista y caballero de acción: no un manual completamente sistemático de Pedagogía Catequística, sino un verdadero arsenal de Catequesis; punto inicial de un gran movimiento organizado que, por medio del Catecismo, culminará a la par en la salvación de la Religión y de la Patria.

Adquiera la Crónica del Primer Congreso Catequístico Diocésano de la Habana. Precio: un peso, Encuadernado: $1.20. Para los congresistas de número, cincuenta centavos, previa la presentación del carnet o insignia de Congresista.

Pídala hoy mismo

Profesionales

1 ABOGADOS Y NOTARIOS

ME HAGO CARGO DE TODA CLASE de reclamaciones y asuntos judiciales y administrativos anticipando gastos este Bufete. Dr Luis Pujadas, O-Reillly 33, altos. M-7985 y M-7986

ME HAGO CARGO TRAMITAR DEmandas divorcios rápidos, cartas de ciudadanía, matrimonio notarial, pasaportes. Bufete Gustavo A. González. Obrapía 14, bajos, de 3 a 6 p. m. casi esquina Mercaderes. M-1085.

SI LO REQUIEREN DE PAGO POR hipoteca, véanos. Tramitamos divorMatrimonios en domicilio, herencias y asuntos civiles y criminales. Ancicipamos gastos. Si lo cesantea su patrono véanos. Dres. Cancio- Ren_dueles Empedrado 46. M_2686

DR. NILO PICAZO COSSIO
Abogado. Asuntos civiles y criminales. Edificio «La Metropolitana» departamentos 336 y 337. Telf. M-6031. Consultas 4 a 7 p. m.

2 PROCURADORES

ME HAGO CARGO DEMANDAS, DIvorcios rápidos, matrimonio notarial, cartas de ciudadanías, pasaportes, declaratoria herederos, etc. Véame, anticipo gastos. Bufete: Alberto Cuervo, edificio Metropolitana 342. M-2808. O-Reilly y Aguacate.

3 DRES. EN MEDICINA

DR. ROSAL
Sistema nervioso. Corazón Medicina interna. Consulta diaria, de 4 a 6. San Miguel 117, bajos, entre Gervasio y Escobar. Telf. U-2342.

POLICLINICA INTERNACIONAL
Director: Dr. David CABARROCAS
San Miguel 130-B. Consultas: de 9 a 10 a. m. y de 2 a 7 p. m., excepto sábados y domingos. Por turno: 50 cts., $1.00, $2.00 $3.00, $4.00 y $5.00. consultándose primero los de más precios Tuberculosis, Asma, Bronquitis, Reumatismo, Diabetis, Sífilis, Blenorragia, Pielitis, Nefritis, Ictericia, Dispepsia, Vómitos incoertibles del embarazo con raspado o cura Neurastenia, Ulcera del estómago, Anemia, Disentería, Paludismo, Apendicitis. «Pobres: consúltense gratis, presentando este anuncio».

DR. A. VENERO
Curación rápida de enfermedades venéreas, impotencia sífilis, electricidad médica, diaterma, ozoterapia, et. Cuota semanal. Consultas: de 10 a 12 m. y de 4 a 6 p.m. San Miguel 55, esquina a San Nicolás. Telf. A-9380

DR. J. B. RUIZ
Ex-especialista del Centro Gallego de los hospitales de Filadelfia y New York, Especialista vías urinarias, venéreo sífilis y trastornos sexual. Uretroscopia y Cistoscopia. Consultas de 1 a 3 Trocadero 35

DR. CARLOS LAMAR
Asma, Tuberculosis, Bronquitis.
Especializado en la curación del ma por un procedimiento especial. Tratamiento de todas las enfermedades del pulmón y de los bronquios y la Colitis. Consultas de 1 a 4, martes, jueves y sábados. Virtudes 130, altos teléfono U-1809

DR. OCTAVIO RIVERO
Asma, tuberculosis, enfermedades pulmonares y alérgicas. (Coriza, urticaria)
Ex asistente Servicio del profesor Saye, (Barcelona), ex jefe clínico Dispensario Antituberculoso Municipal. Consultas: lunes, miércoles y viernes, 12 a 2 p. m.; martes, jueves y sábados 9 a 1 p. m. Campanario 43: M-6258.

DR. A. LABRADOR
Especialidad enfermedades estómago, Intestinos Flujos crónicos, Venéreos y Sífilis, Corazón, Riñones y Pulmones, inyecciones intravenosas. Se hacen toda clase de análisis Consultas gratis de 8 a 11. Pagos 1 a 3 **Angeles 3, entre Reina y Estrella. A-0801.**

INSTITUTO HIGIA
ENFERMEDADES VENEREAS (EXCLUSIVAMENTE)
Curación rápida y garantizada de gonorrea, reciente o antigua, prostatitis, orquitis, artritismo blenorrágico sífilis úlceras chancrosas, impotencia. Ultimos medicamentos. Método indoloro. Diatermia, fulguraciones. CONSULTAS Y RECONOCIMIENTOS GRATIS, de 7 a.m. a 9 p.m. Turnos especiales. Zanja 2, altos, entre Galiano y Rayo. Teléfono M-6605

DR. FRANCISCO J. DE VELASCO
Corazón, pulmones, estómago e intestinos.
DR. RUBEN DE VELASCO
Corazón, pulmones, enfermedades de los niños. Consultas de 1 a 3, días laborables. Horas especiales, previo aviso. Salud 34. Telf. M-6068.

DR. MESA RAMOS
PIEL, SIFILIS, VENEREO
Impotencia, esterilidad, etc. Consultas y tratamientos 8 a 9 a. m., 5 a 1 p. m. Perseverancia 32, entre Amistad y Virtudes.

GABINETE UROLOGICO ALEMAN VIAS URINARIAS
Consultas gratis de 7 a. m. a 8 p. m. Tratamiento modernos que Vacunas Alemanas para curar la Gonorrea, en pocos días sin dolor. No importa que sean crónicas o mal curadas. Garantizamos por medios científicos la curación radical. Para consultas y curas reservadas llame al teléfono M-3606. Facilidades de pago. Impotencia, debilidad sexual, piel y sífilis, Jesús del Monte 135 bajos, frente a la quinta de Dependientes. Habana.

DR. A. BARBA INCLAN
Médico cirujano. Huesos, articulaciones y músculos. Especialista ortopédico del hospital de la Policía Nacional y ayudante del profesor A. Inclán. Gabinete de electricidad médica y masage. (Consultas diarias, de 2 a 3 p. m. Reconocimiento: $5.00; consultas sucesivas: $3.00; consultas fuera de hora: $10.00. Viernes, de 2 a 3 p. m. Consultas gratis para pobres (5 turnos). San Lázaro 122, bajos). Habana.

DR. JOSE ALFONSO
Ex-especialista del Centro Asturiano: ojos, garganta, nariz y oidos. Consultas mutualizables de 10 a 12 y de 4 a 5: $1.00; de 2 a 4: $3.00. Turno fijo: $5.00 Operaciones módicas. Monte 386. Telf. M-2330.

DR. ALFREDO COMAS
Especialista del Instituto del Cáncer. Enfermedades venéreas, sífilis, impotencia afecciones de señoras, tumores del útero y pechos. Aplicaciones del Radium. Horas: de 2 a 5 Teléfono M-7728, San Nicolás 70. Habana.

4 OCULISTAS

DR. MANUEL ANTON
OCULISTA
Especialista en Enfermedades de los Ojos de la Quinta «La Benéfica» Consultas diarias de 4 a 6 p.m. Vedado, calle 17 Nro. 260, esquina a I, teléfono F-2198

COMPRAS

9 CASAS

COMRRO CASA: $12,000
Compro casa de $10.000 a $12.000, si lo vale y de contado y de 2 plantas, monolítica, y situada de San Miguel a San Lázaro y de Belascoaín a Galiano; si no reune estas condiciones no sirve. José B. Fernández Obrapía 36. M-7430 y M-1506

COMPRO CASA: $5,000
En Santos Suárez o Mendoza compro casa hasta $5.000, acera de la sombra y que sea de techos monolíticos y garage, de no reunir estas condiciones no sirve. José B. Fernández, Obrapía 36 M-7430 y M-1506

COMPRO PROPIEDAD EN LA HAbana, en la calle comercial, hasta $140.000. Diríjase por escrito o personal, a L. P. Villoría Avenida Quinta entre 10 y 11, villa María, Ampliación Almendares

10 SOLARES

COMPRO SOLAR BRISA 12X30, SIErra, Kohly, Ampliación Almendares, Nicanor $500, contado. No corredores. F1-7622. Escribir apartado Nro. 961

12 ESTABLECIMIENTOS

COMPRO IMPRENTA PEQUEÑA, DE talle y precio: Habana 107, López. No corredores.

14 AUTOMOVILES-ACCESORIOS

COMPRAMOS CARROS DE USO
para reconstruirlos en nuestro taller modernos, económicos. Agencia de Automóviles del Vedado, S. A., 23 y J. F-2986.

17 MUEBLES Y PRENDAS

U-6379 COMPRO ROPA CABALLEro, señora, muebles, nevera, divisiones, mamparas, ventiladores, baúles, maletas, todo lo que quiera vender, liquido casa completa, camión en puerta, dinero en mano.

M-7084. — COMPRO MUEBLES MAquinas coser y escribir, objetos arte, lámparas pianos, porcelanas, olibros, cuadros, alfombras, maletas, antigüedades, neveras y ropa. Acudo en seguida. Telf. M-7084

U-1800: COMPRA MUEBLES
Pianos, máquinas de coser y escribir, objetos de arte, plata y porcelano, bronce, libros, antigüedades, neveras, cocinas completas, archivos y lámparas «El Ras». U-1800.

Compramos:
Brillantes, plantino, plata y oro BAHAMONDE Y CIA., (desde 1893) Amistad 94, casi esquina a San José

M-9136: COMPRO
Máquina coser, escribir, muebles, oficinas compltas, archivos, caja contadora, café, fonda, divisiones, mamparas, sofás, oficina, caja-hierro, vidrieras, neveras, pupitres, baúles, maletas, objetos arte, fuente soda, barberías completas. Compro, cambio y vendo. Llame M-9136.

TELEFONO: A5-0722. COMPRO MUEbles finos y modestos: cuarto, sala, comedor, sueltos, neveras, máquinas coser Singer, oficina, radios y otros A5-0722.

M-2252 COMPRO MAQUINAS
Coser, escribir, radios, onda corta, porcelanas, refrigeradores. Pago más que nadie. Conozca mi oferta. M-2252. Gutiérrez. Salud 47, entre Manrique y Campanario.

U-1510
Compro para mi casa: cuarto tres cuerpos, comedor Renacimiento, máquina Singer, escribir, escritorio, neveras, radios, libreros, etc. Oportunidad que se le presenta. Operación rápida: U-1510.

M-6720: COMPRO MUEBLES
Juegos cuarto sala, comedor piezas sueltas, máquina coser, escribir, radios, pianos, vajillas, vidrieras, neveras, burós, objetos arte. Pago bien llame al M-6720

U-1488: COMPRO MAQUINAS
de coser y escribir, pianos, rarios, lámparas, vajillas, objetos de arte, adornos, figuras de bronce, mármol, estatuas, neveras, relojes, muebles. Todo lo que venda. Negocio rápido; U_1488

M-7084. — COMPRO MUEBLES,
máquinas coser y escribir, objetos arte, lámparas, pianos, porcelanas, libros, cuadros, alfombras, maletas, antigüedades, neveras y ropa. Acudo en seguida. Telf. M-7084.

COMPRAMOS JOYAS
Antiguas y modernas, con brillantes, zafiros, rubíes y esmeraldas finas, oro, platino, plata y enchapes hasta en pedazos. Objetos de plata, bandejas, juegos de café, cubiertería y otros artículos. Rosarios de oro y plata, con cuentas de perlas, coral, amatistas, etc. Pagamos bien. Vamos a domicilio.
CARBALLAL Y HERMANOS
San Rafael 138, entre Gervasio y Belascoain. Telf. U-5744.

COMPRAMOS JOYAS
Antiguas y modernas, con y sin brillantes y piedras, relojes de oro, rosarios y objetos de plata, porcelana, adornos finos y bronces.
PIGNORAMOS Y CAMBIAMOS
Necesitamos mercancía.
Vamos a domicilio.
Solicitamos lotes.
«LA SEGUNDA IMPERIAL», Corrales 157, esq. a Figuras. A-9640.

A-6620: COMPRO MUEBLES
Juegos de cuarto, comedor, sala, piezas sueltas, neveras, refrigeradores, máquinas de coser y escribir, muebles de oficina, radios y equipajes. Liquido casa de huéspedes. «La Moderna». Salud 3: A-6620.

A-7190: COMPRO MUEBLES
De todas clases. Pagamos más que nadie. Vendemos y cambiamos. No venda sin antes llamar al A-7190. **La Casa Otero, Suárez 45, euntre Apodaca y Gloria.**

A-7795: COMPRA MUEBLES
De todas clases. Pagamos más que nadie. También vendemos, cambiamos y alquilamos. No venda sin antes hacer una llamada: A-7795. Vamos en el acto. «La Honradez», Máximo Gómez número 75.

U-2530: COMPRO MUEBLES EN GEneral. Liquidamos casas completas: pianos, máquinas coser y escribir, objeto de arte, adornos, porcelana, plata, bronce, vajillas, libros, oficina. Compramos todo. Negocio rápido. Teléfono U-2530.

A-9003: COMPRO MUEBLES FINOS Y CORRIENTES
Objetos de arte, oficina todo, lámparas, equipajes, máquinas coser, sillones barbería, pianos, porcelana, bronce, ropa caballero. Todo lo que venda. Telf. A-9003.

U-7033: COMPRO MAQUINAS DE coser y escribir, pianos, muebles, instrumenta clínico, objetos de arte, plata, porcelana, etc. Acudo en seguida y pago bien: U-7033.

U-5154: COMPRO MUEBLES
Modernos, todas clases de máquinas coser. Pagamos más que nadie. Vendemos, cambiamos o aceptamos muebles en fondo. No venda sin antes llamar a Díaz y Chao, Neptuno número 137 y 200: U-5154

17 MUEBLES Y PRENDAS

COMPRO MAQUINAS
Singer, escaparates, camas hierro, neveras, burós, libreros, pago más que nadie, llamen A5-1252, Angeles 34, mueblería.

19 LIBROS E IMPRESOS

NO REGALE SUS LIBROS ANTIguos a librerías de viejo. La librería **Albela** se los compra, pagándole más que nadie. Belascoaín casi esquina a San Rafael. Telf. U-5783.

LIBRERIA MONSERRAT COMPRAmos Bibliotecas de ediciones libros en todas cantidades, no venda sus libros sin que le demos precios. Pagamos como nadie. Llame teléfono M-1502

23 OBJETOS VARIOS

COLECCIONISTAS COMPRO SELLOS de Correo. Zúñiga, Edificio Bacardí 309

SE COMPRAN CAJETILLAS VACIAS de los cigarros Competidora Gaditana. Las pagamos mejor que nadie. Vidriera de cigarros de Monte y Cárdenas de 6 de la tarde a 8 de la noche.

CAMBIOS

24 CASAS

SE CAMBIA CASA VALUADA EN $4.800 con 1800 de hipoteca por finca cerca Habana, Telf A-8266, horas laborables.

CAMBIO PROPIEDAD HABANA. buena renta, libre gravámen, por finca frente carretera, cerca Habana. Informa Vila, Habana 57, bajos, no corredores.

Arrendamientos

A-1 FINCAS RUSTICAS-URBANAS

ARRIENDO FINCA 8 CABALLERIAS Carretera Cajío a Batabanó, Güira de Melena, casa de vivienda, pozo. Informan Industria 55, bajos, teléfono A-6957

SE HACE NEGOCIO DE ARRENDAR la producción de leche de una numerosa vaquería, en las inmediaciones de esta capital. Informes: Inclán. Neptuno y Amistad, piso de los Almacenes Bellita. Oficinas de 9 a 1 a. m.

EXCELENTE OPORTUNIDAD: SE arrienda taller con maquinaria completa, propio para la fabricación de camisas y trajes de caballero y niños. Informes: Industria 129.

DESEO ARRENDAR FINCA CULTIvo dos o más caballerías, con casa vivienda y agua, 50 kilómetros de la Habana. Precio de situación. Llamar al X-2098

Reparaciones

42 MUEBLES Y PRENDAS

¡Repare a tiempo su nevera!
Rionda, Esmaltados por calefacción eléctrica, Infanta 1,059. Teléfono: U-3968.

EXPERTO TAPICERO: U-1915, TEléfono: U-1915. Se ofrece para toda clase de tapicería y barnizados a precios módicos y arreglos de todas clases de muebles, por malos que estén. Se hacen cortinas, fundas, forro lámparas. Llame hoy mismo y pasaré por su casa sin costo alguno para usted. Gervasio 110, entre San Miguel y San Rafael. Neggss, tapicero, Neggss.

ARREGLE A TIEMPO SUS MUEBLES
A-9284: Tapizamos, barnizamos o reformamos muebles a reducido costo, dejándolos enteramente nuevos. Esmaltamos «Duco». Especialidad mimbres y neveras. Llame y pasaré por su casa, sin costo para usted.
RODRIGUEZ
Estrella núm. 79.

«GARCIA ESPINOSA», MUEBLEría y tapicería, San Rafael y Soledad. Hacemos trabajos de tapicería, reconstrucción, pintura y decoración. Mejor trabajo y mejores precios, porque somos obreros, directores y propietarios. Nuestro teléfono: U-1424. English spoken.

REPARAMOS SUS MUEBLES POR poco dinero, dejándolos nuevos. Casa Pardo. U-5761. Los modernizamos, barnizamos a muñeca y esmaltamos «Duco». Pinturas mimbres a vapor y neveras. Tapicería en general. Azogamos espejos. Trabajos garantizados. San Rafael número 130.

REPARACION DE MUEBLES: BARnizo a muñeca, encero, reformo y les hago nuevos. Esmalto y arreglo neveras. Tapizo toda clase de muebles. Llame: Telf. I-3736 y se convencerá. Sergio.

REPARACIONES DE MUEBLES
CASA «CORO»
Barnizamos toda clase de muebles y tapicería. Especialidad en colores, combinaciones de maderas y chapas. Limpieza de muebles a domicilio. Estrella 27, entre Aguila y Angeles. **Teléfono: M_2127.**

VENTAS

48 CASAS

VENDO TRES CASAS MUY BARAtas, buena renta, también compro una esquina moderna o antigua. Calzada Víbora, trato directo. Diez de Octubre y San Francisco, Café Castellanos, Rico.

FAMILIA VENDE CUARTO MODERno, $60.00, $95.00, con chiforrober tres cuerpos, $155.00, Comedor Renacimiento $65.00. Espejo dorado, $10. Máquina escribir Royal portátil $35.00 Sitios 111, Campanario y Lealtad.

VENDO PARA LIQUIDAR HERENcia 2 casas Marianao todas mitad precio, una 10.000 o 6.000 o 3.500; 6 casitas frente Hipódromo, 3330 varas. FO-7801

SE VENDE O SE PERMUTA POR casa grande en el Vedado, una hermosa residencia de la Víbora, de esquina, con 975 M2. de superficie, situada en lo mejor del Reparto Mendoza. Informes: Dr. Granda, de 1 a 3, teléfono I-5368

SE VENDE BARATA CASA TRES plantas, con 240 M2. superficie, muy bien situada, en la Habana. Calle Luz entre Habana y Compostela. Informes: Dr. Granda, 1 a 3, teléfono I-5368

EN EL VEDADO SE VENDEN MUY baratas las casas calle 15 esquina a 16 con 850M2, calle J Nros. 73 y 75 casi esquina a Calzada con 683m2. Calle 10 Nro. 6 entre 3a y 5a con 683m2. Informes: Dr. Granda, teléfono I-5368 de 1 a 3 p.m.

VENDO EN SANTOS SUAREZ, UNA cuadra de Juan Delgado. Calle Lacreta 554 y 556. Portal, sala, dos cuartos 4x4, patio, buenos servicios, construcción moderna. Rentan 34 pesos. Precio 3.700. Informan en las mismas; de 3 a 6.

ALVAREZ Y ROJAS CONSTRUCTORES. FO-3137
Alquilamos linda casa, jardín, portal, sala, comedor, cuatro dormitorios lujoso baño en colores, moderna cocina, servicio criado y traspatio. Véala Calle 8, entre 4a. y 5a. Avenida, Reparto Buenavista.

SE VENDE UNA CASA DE CITARON en $2.400, en Fábrica 613 frente al Parque de Luyanó.

JOSE CAMPANERIA
Aguiar 68, M-7785. Compra y vende de Chalets, Casas, Solares y fincas rústicas. Dinero para hipotecas, condominios y créditos moratoriados.

ESQUINA CERCA INFANTA Y SAN Lázaro. Edificio moderno, 4 plantas, monolítico, 560 metros, 20 casas independientes, todas frente a calle. Renta $530. Precio $65.000. Campanería, Aguiar 68 M-7785.

GRAN EDIFICIO CERCA UNIVERSIdad y calle San Lázaro, moderno, cantería y monolítico, 3 plantas, 12 casas independientes cada una. Sala, comedor, 2 cuartos, baño. Rentan $300. Precio $40.000. Campanería, Aguiar 68, M-7785.

ESQUINAS: SAN RAFAEL 2 PLANtas, 4 casas, moderna $22.000. Concordia 2 plantas, moderna. Renta $100. Precio $11.000. Bajos, comercio, altos familia. Campanería, Aguiar 68. M-7785.

MONTE CON FONDO A CORRALES 443 metros, 2 plantas, comercio $30.000. Zanja 2 plantas, moderna 264 metros. Bajos nave, altos 2 casas. Rentan $100. Precio $14.000. Campanería, Aguiar 68, M-7785.

PLANTA ANTIGUA 400 RETROS $24.000. Factoría cerca Monte 10 por 30 metros $9.500. San José cerca Galiano 520 metros $15.000, Campanería, Aguiar 68, M-7785.

ESCOBAR CERCA MALECON 3 PLANtas moderna, 3 cuartos, baño, comedor. Precio $23.500. Animas cerca Galiano 3 plantas 135 metros 3 cuartos, comedor $11.000. Vapor 3 plantas moderna, monolítica $11.00. Campanería.

CONCORDIA CERCA BELASCOAIN, 2 plantas $8.000. San José 210 metros, 2 plantas, 4 cuartos, comedor, cerca Belascoaín $10.000. Sitios, moderna, decorada, monolítica, 3 cuartos, comedor, baño intercalado $7.000. Campanería, Aguiar 68. M-7785.

GANGAS: GERVASIO CERCA NEPtuno, 2 casas modernas, mide 11 por 20, sala, comedor, 2 cuartos, baño, $12.500. San Miguel cerca Escobar 6 por 32 metros $7.000. Campanería, Aguiar 68, M-7785.

VAPOR EDIFICIO 3 PLANTAS, 6 casas independientes, cerca Malecón. Rentan $180. Precio $22.000. Maloja 4 plantas monolíticas. Rentan $110. Precio $15.000, Campanería, Aguiar 68, M-7785.

LAMPARILLA CERCA COMPOSTEla, 2 plantas 260 metros $14.000. San Juan de Dios cerca Habana 2 plantas. $7.500. Laguna cerca Galiano, 2 plantas $11.000. Campanería, Aguiar 68, M-7785.

..CASAS PARA FABRICAR, CONsulado 8 por 32 $12.000. Manrique 10 por 32 $13.000, San Miguel cerca Prado 7 por 24 $9.500. San Miguel 12 por 40 $12.000. Campanería, Aguiar 68, M-7785.

CASAS BARATAS: VIRTUDES, UNA planta 120 metros $6.000, Animas 180 metros antigua $7.000. Lealtad cerca Belascoaín, sala, comedor, 3 cuartos $3.300, Marqués González, sala, comedor, 3 cuartos, $3.300. Campanería, Aguiar 68, M-7785.

MONTORO CERCA CARLOS III, UNA planta moderna con portal, sala, hall, 2 cuartos, baño, comedor, 2 cuartos altos $5.500. Avenida Acosta entre San Francisco y Concepción moderna 3 plantas. Rentan $60. Precio $7.000. Campanería, Aguiar 68, M-7785.

RESIDENCIA CALLE 23, ESQUINA moderna, una planta, 2.000 varas, jardín, portal, sala, saleta, biblioteca, hall, 4 cuartos, dos baños colores, comedor, 2 cuartos criados, garage 2 máquinas, gran patio. $35.000. Campanería, Aguiar 68, M-7785.

CALLE 23 ESQUINA DE LETRA, chalet 3 plantas, lujoso, 8 cuartos, tres baños, mide 800 metros $35.000. Calle 23 dos plantas independientes, moderna, 4 cuartos, comedor, Renta $110. Precio $13.500. Campanería, Aguiar 68, M-7785.

CALLE 11. CHALET MODERNO, SAla, comedor, pantry, garage, altos 4 cuartos, baño $12.000. Calle A, chaleta antigua, 4 cuartos altos $6.500. Casa antigua calle D. esquina 23 por 28 metros a $23. Campanería, Aguiar 68, M-7785.

PARA RENTA VENDO EDIFICIO, 3 plantas, calzada Zapata, moderno, 17 apartamentos. Renta $280. Mide 460 metros. Precio $28.000. Facilidades de pagos. Campanería, Aguiar 68, M-7785.

ALTURAS ALMENDARES: BONITA y cómoda casa una planta, moderna, jardín, portal, sala, gabinete, hall, 4 cuartos, dos baños, comedor estilo renacimiento, pantry, cocina, garage, 1 cuarto criado. Patio, $14.000. Cerca Conde Rivero. Campanería, Aguiar 68, M-7785.

SANTOS SUAREZ: JUAN DELGADO moderna, una planta, 5 cuartos, garage $11.000. Patrocinio cerca Calzada, una planta, 4 cuartos, baño color $6.000. Luz Caballero moderna, sala, 3 cuartos, baño, comedor $3.500. Campanería, Aguiar 68, M-7785.

CALLE MANRIQUE
Vendo una casa 2 plantas mide 8x28 224 m. cada planta, zaguán, sala, recibidor, cuatro cuartos, baño interclado, comedor, cocina, patio. Los altos tiene cinco cuartos, sala saleta, comedor, baño intercalado. Precio $12,500, renta 908. Verla e informes M. de J. Acevedo. A-7405.

CALLE MANRIQUE CERCA REINA
Vendo hermosa casa una planta mide 12x42 m 504. Tiene zaguán, sala, comedor, 14 habitaciones, baños, pizos mármol, renta $135.00. Precio $15,000 oigo oferta justa. Informes: M. de J. Acevedo. A-7405.

CALLE AGUILA CERCA VIRTUDES
Casa dos plantas, vestíbulo, sala, 3 cuartos, baño intercalado, comedor, cocina, patio, altos iguales, nueva, techos monolíticos, Renta $85.00. Precio $11.500. Informes M. de J. Acevedo, A-7405.

ALMENDARES
Hermosa residencia, jardín, portal, sala, comedor, hall, 4 habitaciones, baño intercalado, pantry, cocina, terraza fondo, 2 cuartos y baño criados, garage, patio, traspatio, frutales. Citarón, monolítica. 14x50, $5.900, Telf. M-1072.

HABANA
Modernísima casa 2 plantas independientes, cada uno, sala, comedor, 3 cuartos amplios, baño intercalado lujoso, cocina, 2 patios. Techos monolíticos. Renta $68.00, $6,900, M-1072.

VIBORA
Jardín, portal, sala, recibidor, hall, 4 cuartos, baño intercalado, cuarto criado y baño, comedor, pantry, cocina, patio, pasillos laterales. Decorada. Techos monolíticos, citarón. Se regala en $4,400, M-1072.

SE VENDE EN $3.500 PRECIOSA casa en Santos Suárez. Jardín, portal, sala, 3 cuartos, baño intercalado, comedor al fondo, patio, traspatio. Terreno: 6x50, costó el doble. Informan M-7167

ESTO SI ES GANGA EN $3.800, DOS casas próximo a Infanta, compuestas de sala, comedor, 3 cuartos, cocina, baño y patio. La otra: sala, comedor, 1 cuarto grande, cocina, baño y patio. Buena fabricación. Informan M-7167

GANGA PARA RENTA EN $3.500. Dos plantas junto a Monte, con un pequeño comercio en los bajos, buena renta, fabricación de primera monolíticos. Informan: M-7167.

BUEN NEGOCIO EN $1.700 CASA DE portal, sala, 2 cuartos, comedor al fondo, cocina, baño.Renta $18.00. Calle asfaltada a una cuadra de guaguas. Informan: M-7167

AMPLIACION DE ALMENDARES EN $6.500, se vende casa nueva. Jardín, portal, sala, comedor, 4 cuartos, baño intercalado en colores, closet, cocina, garage Informan M-7167

CHALET DE UNA PLANTA
Con jardín, portal, sala, hall, comedor, 3 habitaciones, lujoso baño, cocina, cuarto y servicio de criados, y garage. Se vende en Cortina y Estrada Palma, puede verse a todas horas.

CASAS, HABANA
Aguila 2 plantas $11.500; Aguila 3 plantas, $17.000. Trocadero 3 y media plantas, $15.000; Figuras 2 plantas, $10.000; Virtudes 1 y media planta, $7.5000; Lamparilla 3 plantas: $8.5000; Merced 2 y media plantas, $8.000; Genios $5.700, y muchas más. José B. Fernández, Obrapía 36, M-7430 y M-1506

CERCA CRISTINA: $5,200
2 plantas independientes, monolítica, sala, baño intercalado, 2 habitaciones, comedor al fondo, acera de la sombra y una cuadra de Cristina. José B. Fernández, M-7430 y M-1506

VEDADO, CALLE 19
Entre calles de letras, 2 casas independientes, jardín, portal, sala, saleta, 3 habitaciones, comedor, cocina servicios clompletos, ocupan las dos 600 metros, una sola $8.000.00, las dos: $15.000.00. José B. Fernández, Obrapía 36. M-7430 y M-1506

AVENIDA DE ACOSTA
Esquina a 3 calles de 2 plantas independientes, cerca de la calle San Francisco, altos, terraza, 5 habitaciones, bajos 2 casas independientes, monolítica toda, garage, renta todo: $75.00. José B. Fernández, Obrapía 36 M-7430 y M-1506

SE VENDE CASA PARA RENTA DE apartamentos; renta 82 pesos, en ganga, 4.700 pesos; bajos frescoos, agua. Vigía No. 33. Teléfono M-4476. Celestino.

LO MEJOR DEL VEDADO, CALLE 16 entre L y M se vende casa tres cuartos, baño, cuiarto y baño criados. Terreno: 12x36. Llame FO-1372

AMPLIACION ALMENDARES $3,800 GANGA
Vendo gran casa de esquina, moderna, calle 12, la más amplia del reparto, de una planta, Compuesta de jardín, portal, sala, hall, 3 cuartos, gran baño intercalado comedor, cocina, garage y un cuarto criados: $3,800 y reconocer en hipoteca $3,500. Informes: M-8182 y FO-2188. Trato directo.

VEDADO: OPORTUNIDAD $13,500
Vendo casa moderna una planta, situada en lo mejor del Vedado. Compuesta: jardín, portal, sala, comedor, 4 cuartos grandes, dos baños intercalados, cocina, garage, cuarto y servicio criados, techos monolíticos, toda de citarón. Informes: M-8182 y FO-2188.

REGIO CHALET, VENDO ACABADO de construir con todos los adelantos, la mejor calle esquina. Precio económico. 12 esquina a 11, reparto Nicanor del Campo: FO-2212. Rodríguez.

SE VENDE CASA BARATA, CALLE San Cristóbal número 37, una cuadra Calzada del Cerro: sala, comedor, 3 cuartos, patio y traspatio. Informan: I-6116.

SE VENDE EL PRECIOSO CHALET fabricado por Max Borges calle 13 entre 6 y 8, reparto Almendares, estilo moderno, a la brisa y excelente situación por lugar y cocunicación. Puede verse de 8 a.m. a 10 p.m.

SE VENDE CASA MODERNA CERca de Esquina de Tejas. Sala, comedor y cuatro cuartos. Servicios Patio y traspatio. $3.500. No corredores. A-7970 Rosa.

QUINTA AVENIDA FRENTE A MIramar Y. Club. Se vende casa moderna: cinco cuartos, dos baños, cuarto y baño criados, garage, terraza: 15 por 50 metros. Llame: FO-1372.

VEDADO: A LA ENTRADA. RESIdencia lujosamente fabricada, 1 planta, jardín, portal, sala, gabinete, recibidor, hall central, galería biblioteca, 6 habitaciones, 2 baños intercalados, comedor, cocina, pantry, 3 cuartos criados, garage 3 máquinas. $25.000. «El Gato Negro». Diego Pérez. Obispo 65. M-6872.

VEDADO. 15 CERCA D. CASA CITArón, monolítica, jardín, portal, sala, saleta, hall, 4 habitaciones, baño intercalado, comedor al fondo, cocina, cuartos y servicios criados, garage 2 automóviles. $15.000. Diego Pérez. Obispo 65.

VEDADO. 13 CERCA 12. UNA PLANta moderna, jardín, portal, sala, recibidor, 4 habitaciones, baño intercalado, comedor al fondo, pantry, cocina, cuarto y servicios criados. tras-patio; $8.500. Citaron y Monolítica. Diego Pérez. Obispo 65. M-6872.

HABANA. SAN MIGUEL PROXIMO a Belascoaín, vendo dos magníficas casas de dos plantas, cada una está edificada en un lote de 155 metros; cada una planta compuesta de sala, comedor, 3 habitaciones, baño intercalado completo, cocina, patio central. Altos igual, escalera de mármol y un apartamento en la azotea con servicio. Renta mensual $120,00 las dos en $15.000. Diego Pérez. Obispo 65. M-6872.

PROXIMO A LOS BANCOS CANADA, Chess, vendo casa de 3 plantas, edificada en 9x20 metros, bajos establecimiento. Altos, familia; renta mensual $190.00 en $10.000. Otra, Sol próximo a Obras Públicas, 2 plantas, mide 256 metros. Renta $80.00 en $10.000. Diego Pérez. Obispo 65. M-6872.

LA SIERRA. MODERNA CASA. COMpuesta jardín, portal, sala, recibidor, hall central, 4 habitaciones con 2 baños intercalados completo en colores, comedor al fondo, pantry, cocina, cuarto y servicio de criados, lavandería, garage, sobre éste biblioteca, escalera de mármol, citaron y monolítica, $10.500. Diego Pérez. Obispo 65. M-6872.

NICANOR DEL CAMPO. PROXIMO a la calle 6. Magnífico chalet de 2 plantas monolíticas artísticamente fabricado; jardines, portal, sala, con espejo Luis XV, biblioteca, comedor, pantry, despensa, cocina, cuarto y servicio de criados, garage. Altos balcones, recibidor, 4 cuartos dormitorios con closets, lujoso baño intercalado en colores, otro auxiliar, $12.500. Facilidades. Diego Pérez. Obispo 65. M-6872.

AMPLIACION DE ALMENDARES. Moderna citaron y monolítica, compuesta de jardín, portal, sala, 3 habitaciones amplias, baño intercalado en colores, comedor al fondo, pantry, cocina, carpintería de caoba y cedro de primera. $4.500. Diego Pérez. Obispo 65. M-6872.

BEJUCAL. EN CARRETERA VENDO 5 caballerías de magníficas tierras, de grano y maza de primera, para labor y recreo, totalmente cercada, precio razonable. Otra, 2 caballerías, carretera de San Antonio de los Baños a Alquízar, puro tumbadero, casa, pozo fértil, buena arboleda. Precio $10.000. Diego Pérez. Obispo 65 M-6872.

CARRETERA CENTRAL ENTRE Guanajay y Artemisa, 16 caballerías de tierra de labor fabricada, arboleda, pozo fértir, $20.000. Otra, a 2 kilómetros de Carretera Central, 300 caballerías de tierra, totalmente cercada para ganado, 2 ríos, muchas palmas, generalmente de tierras negras de masa y fondo de primera. Precio de oportunidad. Diego Pérez. Obispo 65. M-6872.

CARRETERA GUIRA A GABRIEL. 2 caballerías de magníficas tierras, fabricada, regadío, motor Donke, buena casa de vivienda con pisos de mosaicos, casa de encargado, carretera interior. Precio: $12.000. Otra carretera de Hoyo Colorado a Baracoa con magnífica residencia. Precio: $18.000. Diego Pérez, Obispo 65. M-6872.

COMPRE ESTA BELLA CASA ALMENDARES
Calle 14 esquina D se vende esta moderna casa esq. de fraile fabricada en terreno amplio de 512 metros consta de jardín frente y costados portal, gabinete, sala, 5 cuartos (cuarto alto) con su servicio garage. Espacioso comedor al fondo: gran hall al centro, servicio de criados, patios lateral y traspatio, en $10.750. Informes directos al comprador. Victoriano Alvarez en la misma esquina de 14 y D. FO-3786

VENDO CASA EN LO MEJOR DEL Cerro, de mampostería compuesta: portal, sala, tres cuartos, comedor baño y cocina patio y traspatio. Informan en Domínguez Nro. 305, no corredores.

VENDO CASA EN MIAMI MAGNIFIca casa de dos plantas debidamente amueblada con toda clase de utensilios situada en lo mejor de la ciudad cerca de escuelas y tranvías. Se compone de un gran portal, sala, comedor y espaciosa cocina, magnífico patio en el fondo y garage aparte. Renta actualmente $102.50. Precio: 10.000 pesos. Propietario e informes: teléfono A-8918

GANGA DE OPORTUNIDAD: EN En la gran calle Doce, Ampliación Almendares, acera sombra. Sólido chalet dos plantas, citarón, monolítico. Bajos: jardín, portal, hall, sala, saleta, hall, con servicio auxiliar y escalera mármol a altos amplio comedor zócalo caoba, pantry, cocina completa, cuarto y servicio de criados, patio y traspatio cementados, lavadero, garage dos plantas con cuarto y servicio altos. Altos: hall, 4 dormitorios, tres closets, dos baños de lujo, terrazas al frente y fondo con pérgola, azotea. 329 metros cuadrados, fabricación: $10,000. Dueño: FO-3784.

VENDO: SANTOS SUAREZ, PUNTO alto, casa lujo: garage, portal, sala, hall, 4 cuartos, 2 baños intercados, amplio comedor, pantry, cocina, 2 cuartos criados, 2 patios, verdadero Sanatorio. Precio:: $7,000 Goss 42, esquina Estrada Palma. Informes en la misma.

VENDO EN SANTOS SUAREZ, REgia y amplia casa: portal, sala; saleta separada por columnas, 4 cuartos, baño, comedor amplio, galería, servicios criados, patio cementado, pasillos, etc., $5,600. Informes: Vallongo, Belascoaín 641, sastrería.

UNA EN MARIANO, PROXIMO A LA Calzada, mampostería y pisos de mosaico: portal sala, saleta, 2 cuartos, comedor, cocina, servicios, traspatio: $1,400. Informes: Vallongo, Belascoaín 641.

MARIANAO CALLE ALMENDARES
Cerca Calzada. Vendo casa que tiene 1.500 metros terreno, casa de portal, sala, comedor, 4 cuartos, baño, cocina. Fabricación buena. Precio $4,750. Dejo dos mil hipoteca. **Informes directos al comprador: M. de J. Acevedo. A-7405.**

Sama No. 25 Marianao
Se vende en 10,000 dóllars esta amplia casa, propia para escuela, club, industria o familia numerosa. Y el terreno contiguo de 2,500 metros, en 6,000 dóllars. Informes: Sola y Godoy, Habana 91 altos: M-2943.

CASA SIN ESTRENAR SE VENDE barata, portal, sala, tres cuartos, comedor, cocina, lujoso baño, garage, cuarto alto servicio criados. Véala, calle 11 entre 8 y 9 Ave. Ampliación Almendares. Informes en la misma.

EL DINERO EN EL BANCO NO LE DA INTERES
Inviértalo en propiedad que en todo tiempo da interés sin riesgo de ninguna clase, véame o llame, sin compromiso alguno para usted, que con gusto será atendido. Solvencia moral y económica. Vendo y compro casas y solares, doy y tomo dinero en hipotecas en la Habana y repartos. Victoriano Alvarez, 14 y D, reparto Almendares FO-3786.

LO MEJOR VEDADO
Vendo edificio para renta, con 4 grandes casas y 10 departamentos, renta mensual: $180.00. Precio: $12,000. Andrés Pérez, Obrapía 33, Bolsa, de 10 a 12 y de 2 a 5 p. m.

SI VENDE CASA EN GANGA EN Luyanó. Calle Rodríguez No. 322, entre Luco y Justicia, en 2.300 pesos. Portal, sala muy grande, 2 habitaciones grandes, patio, comedor, cocina, servicios, moderna. Dueño: Pollería Mercado Unico. Celestino.

SE REGALA UNA CASA MAMPOStería. Avenida 8 entre 6 y 7, Buenavista. Informan: Neptuno y Arambburo; pregunte por el Montañés. Café.

POR TENER QUE AUSENTARME vendo casa de azotea, sala, saleta, 5 cuartos, próxima a Campanario, en $3,200, con rapidez mejor negocio. Empedrado 12. A-7958, Don Miguel.

LA SIERRA: SE VENDEN TRES casitas que rentan en alquiler: 35, 40 y 50 pesos. Informes: Peri. Telf. M-6965.

SE VENDE SI DESEA COMPRAR casa vea estas calle 14 entre D y E, Almendares, pueden verse a todas horas.

VENDO $2.650 CASA MODERNA DE portal, sala, 2 habitaciones, baño intercalado, comedor, patio, todo monolítico. Véala, calle Emna, Luyanó (está vacía). Alberto Cuervo. Edificio Metropolitana, 342. M-2808. O-Reilly y Aguacate.

SE VENDE LA HERMOSA CASA DE Calzada esquina a I, Vedado, con 9 amplísimos cuartos, 3 grandes salones de mármol, portales corridos, construcción de cantería, con 2.500 m2. terreno, esquina fraile, garage aparte para 8 máquinas, propia para clínica, colegio o fabricar casa apartamentos. Grandes facilidades de pago. Trato directo. Manzana Gómez Nro. 264

REPARTO ALMENDARES
Vendo una esquina, buen punto. Tiene 13 por 22, a $3.50; dos solares juntos, o sean 20 por 45, a $3.25; un solar en La Sierra, 12 por 45: $4.00 Su dueño: calle 9 y 12, reparto Almendares, oficina Sr. Alpendre: FO_2542.

VEAME $5.500 VENDO CASA VIBOra media cuadra Calzada, jardín, portal, sala, comedor 4 cuartos, saleta, baño completo, techos monolíticos. Llave e informes Estrada Mora San Ignacio 50 M-7432

MIRAMAR: VENDO LUJOSA CAsa, acabada de construir, cuatro habitaciones con closets y terrazas individuales, dos baños, garage dos máquinas y otras comodidades en relación. Barata, Avenida Tercera esquina a Cuatro. Véala.

AMPLIACION ALMENDARES $4,200
Vendo casa moderna, una planta, techos monolíticos, compuesta de jardín, portal, sala, comedor, 3 cuartos baño intercalado, cocina garage y 1 cuarto y servicios de criados traspatio con árboles frutales y pasillos laterales muy fresca, está vacía. Dueño FO-2188

LUZ 92, CERCA EGIDO: $8,000
Se vende esta moderna casa, de dos plantas, monolítica, Rentando 60 pesos Olózaga, 8 esquina a Tercera Avenida, reparto Miramar. Telf. FO-3306.

FONOLLAR Y CIA., CONSTRUIMOS grandes y pequeñas y facilidades; portal, sala, 2 y 3 habitaciones, comedor, hall, $2,000 ó $3,000; monolítica, cedro, cocina y baño moderno. Teléfono FO-2856. No comprar casa; fabricad. Fonollar y Cía.

SANTOS SUAREZ VENDO C
sin estrenar, mucha agua, a tarillado, buena comunicación, perable construcción, propia familia de gusto. Mayía Rodr 414 esquina a Carmen. Visítela léfono I-3055

GANGA CASA ANTIGUA DE por 37 en la Calzada de Jesús Monte, se vende en $4.250. $55.00. Ortiz U-3979

GANGA: VEDADO CALLE 14 EN 11 y 13, casa antigua en solar pleto, 13.66x50, a $12; terreno bricación, trato directo. Calle 459, altos entre 23 y 21, Vedado.

VENDO AMPLIOCION ALMENres, Ave. 3 y Calle 10, frente Iglesia, esquina sin estrenar; jar a las dos calles; 4 dormitorios intercalado, garage, cuarto alto ño: Julián Alfonso. I-5798.

VIBORA: JARDIN, PORTAL, saleta, hall, 4 cuartos, baño calado, comedor, cocina, patio da; pasillos laterales. $4.500. Otra josísima con 6 cuartos bajos, 3 tos altos, 2 de criados, garage, tio. $11.000. Informes: M-1072.

ESTRADA PALMA: $7,
Cerca de Juan Delgado acera de sombra, jardín, portal, sala, sa hall 4 habitaciones, baño interca comedor cocin y traspatio, esp para garage. José B. Fernández, O pía 36. M-7430 y M-1506

ALMENDARES. — CALLE PRIra casi esquina a 18. Acabada construir se vende una casa de plantas independientes, de cita con marcos de caoba, techos mo ticos, primera de primera se co pone cada planta de tres habita nes, baño intercalado, comedor cina, sala y portal, gran patio vicio de criados la planta baja garage. Informan FO-2844

CASA ANTIGUA EN SAN J
cerca de Belascoaín de 8 me por 22 renta $105 en $10.000. T bién un solar en Marianao línea tranvías el frente da a dos ca costó a $4.50 vara y se da a $1 vara. Informa FO-2172.

CASA GANGA UN ZARPAZO
Maximino Martínez. Vendo $950 amplia casa cerca del para ro del Cerro. Calle Churruca, de madera, en resplandeciente tado. Informa Sr. Pérez, Serra 301

VENDO ESQUINA CASA VI $4,100, a una cuadra de Vives metros. Esquina de fraile. Lizas U-6616. Animas y Oquendo.

CASAS Y SOLARES: COMPRO vendo: Habana, Vedado, Jesús Monte, Víbora y Arroyo Apolo. D ro para hipotecas. Estrada Mora, cina, San Ignacio 50, esquina a L parilla: M-7432.

POR $1.500 CASA MODERNA mampostería, en las lomas del parto Párraga, punto fresco y salu ble. Portal, sala, dos cuartos, baño intercalado con agua fría y liente; cocina y lavadero; no corre res. Dueño: Ferretería Central. A yo Apolo No. 37. Teléfono I-7223.

SE VENDE LA PRECIOSA CASA San Lázaro núm. 76, entre V Alegre y Carmen, a una cuadra de Calzada de la Víbora, construcción primera, de gran lujo, compuesta portal, sala, saleta corrida, cua cuartos, saleta de comer al fondo cocina, servicio de criados, baño tercalado de gran lujo; $6.500; metros cuadrados de superficie. Info ma su propietario: Francisco Torres Aguiar 65. Teléf. A-7830. Pueden la casa de 8 a 11 a.m. y de 1 y me dia a 5 p. m.

VENDO MIRAMAR 12 ENTRE TEcera y Quinta Avenida, regio chal sala, 4 cuartos, 2 baños de lu hermoso comedor, terraza, 3 cuar de criados, garage. Véala a to horas. FO-2247

SE VENDE: MARQUES GONZALE núm. 105, entre Figuras y Benjum da, preciosa casa, construcción de p mera, de gran lujo; sala, saleta co da, cuatro cuartos, baño intercal de colores, servicio de criados, co na para gas y carbón, calentador, $6.500 pesos. 130 metros cuadrados superficie. Informa su propietario Francisco Torres, Aguiar núm. 65. T léfono A-7830. Pueden ver la casa d 8 a 11 a.m. y de 1 y media a 5 p.m.

MIRAMAR VENDO CASA ESQUI 3a Ave. y la mejor calle del Repart en su costo $16.000, con facilidade de pago acabada de fabricar; 4 cuar tos, 2 baños y demás comodidades m lujosa. Informan Industria 176 bajos

49 SOLARES

VENDO 4 MANZANAS PUNTA BRAva con frutales a $700 cada una Marianao para Industria frente rrocarrill, 7,000 varas, 50 cts. va Rafael Prado, FO-7801

GANGAS, AMPLIACION ALMENDAres Solares: Avenida 9 entre 11 13. Sombra 12x58 $1.60 vara. Ot Avenida 9 sombra, entre calles 10 9. $1.80 vara. Marrero, M-7774.

FRENTE CALZADA COLUMBIA. — Mide 12x26.50, $900, Otro 15.32 p 47.17, $3.75 vara. Esquinas, centr parcelas, lo que pueda desear, des $3 vara. Marrero. Aguiar 27. M-7774

SANTOS SUAREZ. —CALLE DOLOres entre Zapotes y San Bernardi no, 20x13, $800, Otro 10x13, $400. Es quina 12.30x27. $950. Marrero Aguiar 27, M-7774

JESUS DEL MONTE. — CALLE MAgos entre San José y San Luis, do cuadras de Calzada, calle asfaltada único solar, mide 305 varas, $950. Ma rrero. Aguiar 27. M-7774

LOMA DEL MAZO. — FRENTE CAlle Patrocinio, lo más alto y pinto resco de ciudad, solar mide 14.15 po 50.70, $1.50 vara, varios más. Ma rrero, Aguiar 27. M-7774

MIRAMAR, ALTURAS, AMPLIACION Almendares, Sierra, Nicanor, Veda do, parcelas 22x20, 14x35, M. Rodrí guez 22x20, casas, fincas, Varadero Lotes al mar, casitas $1.800, Hurtado U-1405.

LOTE DE 1108 METROS CON DOS frentes, en la Loma Universidad, a $25 metro. Industria cerca San Lázaro, con 14 metros frente, para fabricar 2 casas $10.000. Campanería, Aguiar 68, M-7785.

GANGA: CON FRENTE AL GRAN Malecón entre J. e I. vendo lote de 14 por 50 metros a $15.00. Hago cambio. Infanta esquina con 3.300 metros a $13.00. Campanería, Aguiar 68, M-7785.

MIRAMAR, DE SOMBRA
Cerca del Colegio Ursulinas calle 18 solar completo de sombra, otro en la calle 20, cerca de la línea tranvías por sus costados los dos, otro en 16 entre 5a y 7a. José B. Fernández, Obrapía 36. M-7430 y M-1506

NICANOR DEL CAMPO
Calle 6 esquina de 33x37 o la parcelo en centro de 15x33 y esquina de 23x33 está al lado del tranvía y frente a la ruta 30, tengo varias más en este reparto. José B. Fernández, Obrapía 36. M-7430 y M-1506.

CALLE 25, 92x31
Calle 25 cerca de Infanta y Marina lote de terreno que mide 92 de frente por 31 de fondo, todo el lote a $16.00 por parcelas a $18.00 metro, propio para edificio o lote de casas, acera sombra. José B. Fernández, Obrapía 36. M-7430 y M-1506

REPARTO MENDOZA. VIBORA. — Se vende el solar de esquina de Santa Catalina y Cortina 20x30 metros. Informan Muralla 7?

M.E.C.D. 2016

VENTAS

SOLARES

BUEN RETIRO A $1.70

Solares de 556 varas en la calle Infanta cerca de la Avenida Columbia solares a $2.00, todo el lote a 70, tengo también una finquita en misma calle de 32x47, ésta a $2.15 tole asfaltada. José B. Fernández, Obrapía 46. M-7430 y M-1506

VEDADO

Paseo al lado de 23 de sombra 15 por 45.21, cerca de 12 parcelas de 230, 13x30, 18x30 y 27x30, otra de x37.50 y varias más y solares completos, desde $8.00 metro a $5.50 vara. José B. Fernández. Obrapía 36, 7430 y M-1506.

SOLARES BARATISIMOS. — JUNTO al Sanatorio La Esperanza, Avenida Nápoles Fajardo y Cisneros, 15 por 45 mts. y Nápoles Fajardo y Heredia 13 por 30 mts. juntos o separados. FO-1255 y M-1322

REPARTO LA SIERRA: VENDO LOS mejores solares del reparto. Véalos. Medidas: 13 por 33, 13 por 40, 30 por ... Precio: desde $4.50 vara. Están ... llanos, brisa. Abel Rodríguez, contratista: FO-2212.

VENDO: $450.00, MAGNIFICO SO- lar, calle Arnao, terminada de hacer Santa Amalia, dos cuadras y media Calzada, 12 varas por 47. Dueño: Balunga, San Pedro núm. 6, Habana: M-7432.

BUENAVISTA

Solar, a $1.00 vara. frente casas Arraqués. Mide 14 por 47. Dueño: FO-2188.

VEDADO: URGE VENTA

De un solar de 13.66 por 50, situado próximo a Línea. Precio: $10.00 metro. J. P. Quintana e Hijo, Chacón 23. M-8182.

GANGA 5428 MTS. MANZANA, CEN- tro Rancho Boyeros, frente finca Adelaida, $3.850, compro finca con buena casa. Jorge Govantes: FO-3533. Ave. Grau Playa Marianao.

GANGA: SOLAR $250. AVENIDA 4ta. entre calles 5 y 6; sombra; mide frente por 26.53 fondo varas. Reparto Buena Vista. Marrero. Teléfono M-7774. Aguiar 27.

EN LO MEJOR DE ALMENDARES. Calle Doce entre D y E, próximo Quinta Avenida; 10 por 47 ó 20 por a $4.00; brisa; terreno llano y grandes residencias al lado. Facilidades de pago. Dueño: FO-3134.

REPARTO MIRAMAR, CALLE 22 entre 7a. y 9a., solar de 24 x 53, a 3.75 vara. Quintana e Hijo, Chacón 23. M-8182.

REPARTO NICANOR

Vendo solar, 400 metros y 5 apartamentos rentando $50, su costo $8.000 remato por $4.000. véalos a todas horas, 9 y 12 Reparto Almendares. Alpendre. FO-2542

VENDO SOLAR YERMO SANTA Ana entre Acierto y Aatarés. El único sin fabricar en la cuadra. mide varas frente por 40 fondo. Verdadera ganga. Informes: Dr. Ibáñez teléfono M-1518

$1.25 VARA. SOLAR 18x47. BRISA, llano y punto alto (cimentación baja), Ave. 7 entre calles 1 y 2 lado fabricándose, una cuadra Ave. Ciudad Militar y 3 cuadras curva Paseo Emilio. Algunas facilidades. Teléfono FO-3134.

AMPLIACION DE ALMENDARES. Avenida Siete y calle Trece; frente parque y ruta 30. Vendo parcela esquina fraile; 20 por 20; y otra central 10 por 22, brisa, entre grandes residencias, $4.00 y $3.00 vara. Dueño: FO-3134.

COJIMAR

En el lugar más elevado y pintoresco vendo unas parcelas con calles, agua, luz y teléfono. Aprovecha esta oportunidad. R. Rabell, calle y Calzada Telf. M-9921. Ex 10.

LA SIERRA: PARCELA DE 11 POR 254 varas, junto esquina fraile, calle B y Ocho, lo mejor del reparto, entre grandes residencias y lindando Reparto Miramar, $1.700. Dueño: FO-3134.

SE VENDEN SOLARES REPARTO Kohly, Alturas, primer Reparto saludable Puente Almendares, el de más por venir por ser el más próximo al Vedado, por lo saludable, por su gran clima y fresco, por su panorama no igualado en ningún Reparto, por su hermosa vista al Río Almendares. Se dan facilidades de pagos si es para fabricar. Hay parcelas chicas. Trato directo. Manzana Gómez 264.

MIRAMAR EN 5a. AVENIDA, ACE- ra sombra, vendo solar cerca del esquina; se da baratísimo por urgente necesidad embarque. G. Delmonte, Habana 84. M-2474.

VEDADO EN CALLE 21 VENDO UNA parcela en $3.000. Acera sombra; tiene alguna fabricación. G. Delmonte, Habana 84. M-2474.

SOLARES EN SANTA CATALINA $4.00 VARA

Junto al cine Méndez 28 por 52 varas. Esta oportunidad: tres días nada más. Repartición de bienes. U-6616 Belascoaín, Oquendo y Animas.

QUINTA AVENIDA Y 12. ESQUINA de La Copa, solar 2.085 varas a $4 vara. Dr. Luis Pujadas. O-Reilly 33. M-7985 y M-7986

SE VENDE LA MEJOR ESQUINA de fraile del Vedado, 23 esquina a Baños, 22.60 metros por la calle 23 y 36 metros por la calle Baños, con un total de 815 metros cuadrados. Tiene la cloaca a 2.50 metros de profundidad, circunstancia que permite sótanos para garage, cuartos de criados y demás servicios. Informa su propietario: Francisco Torres, Aguiar 65. Telf. A-7830.

FRENTE A CRUSELLAS

Calle Balaguer frente a la misma fábrica de Crusellas lote de 29x49 pudiéndose ampliar si se desea a 58 por 49. acera de la sombra. propio para una industria o lote de casas. José B. Fernández, Obrapía Nro. 36. M-7430 y M-1506

GANGA: VEDADO SOLAR CALLE 26 entre 23 y 25; 10x53 varas a $5.50; tenemos alto, puede fabricar garage debajo; trato directo calle I No. 459, altos entre 23 y 21, Vedado.

MIRAMAR SOLARES, GANGA

Séptima Ave. esq. sombra: $4.00 reconocer censo; calle 14, entre Quinta y Séptima: 4.10 vara; calle 16, entre Quinta y Séptima, sombra: $4.60; Avenida Diez: $3.75 vara, sombra. Muchos más con facilidades pago. S. Olózaga, calle 8, esquina Tercera Avenida, reparto Miramar: FO-3306.

TERRENO EN PEDROSO, CALLE asfaltada, acera. alcantarillado y agua, a cuadra y media de Infanta, con 3.000 varas y frente a tres calles. Se vende todo o parte. Teléf. U-1710.

VENDO SOLAR: AMPLIACION AL- mendares, calle Sexta esquina Trece. Mide 23 varas de frente por 46 de fondo. Total: 1058 varas planas. Títulos limpios. Informes: Leyte Vidal. M-2222.

50 FINCAS RUSTICAS

VENDO FINCA 6 CABALLERIAS EN San Cristóbal frente carretera central, buena finca, muy barata, vendo otras fincas. Enrique de Cárdenas, Teléfono X-2092

VENTAS

50 FINCAS RUSTICAS

FINCA: ARROYO ARENAS

Frente a la carretera, entre los kilómetros 15 y 20 con gran Chalet, con 4 habitaciones, monolítica, 3 pozos, toda sellada de frutales. José B. Fernández, Obrapía 36. Tels. M-7430 y M-1506

VENDO MEDIA CABALLERIA CA- rretera, quince kilómetros Habana, casa mampostería, pozo fértil, arbolado, palmar, siembras, $3.500, facilidades. Seis caballerías, Carretera Central, piñares, $4.500. Cano, Obrapía Nro. 46

FINCA CABALLERIA Y CORDELES frente carretera Alquízar una hora Habana, pegada Instituto Cívico, casas, casa tabaco, mucha arboleda, buena producción, siembras, terreno maza, llano, equipada regadío, 4.200 peesos. Facilidades pago. Sr. Alfonso M-9792

ARROYO ARENAS: JUNTO A LA Ermita, se venden finquitas varios tamaños, todas frente a carretera, cómodas comunicaciones. Precios bajos y facilidades pago. Vea planos. Guillermo del Monte. Habana núm. 84. Teléfono M-2474.

VENDO FINCA CURVA CANTARRA- nas, tres cuartos caballerías, gran casa, muchos frutales. Precio: a 20 centavos el metro. Quintana e Hijo, Chacón 23. M-8182.

VENDO UNA O DOS CABALLERIAS carretera San Antonio de los Baños a Vereda, cómodo chalet, caballos vacas, toros, gallinas, muchas frutales, propia para recreo. Informes: FO-2247

ARROYO ARENAS; JUNTO A LA Ermita, se venden finquitas varios tamaños, todas frente a carretera, cómodas comunicaciones. Precios bajos y facilidades pago. Vea planos. Guillermo del Monte. Habana núm. 84. Telf. M-2474.

VENDO PROXIMO VEREDA, DOS caballerías terreno llano, fabricado; arboleda frutales, platanal, pozo, cercada, siembras, reses, cerdos, aves; $2.800 ;facilidades. Juan Miguel Fernández. Vereda Nueva.

VENDO FINCA

Cuatro caballerías, situada término de Nueva Paz, frente ferrocarril, atravesándola carretera, pozo fértil llana. Ganga, $5.000. Informa: Silvio Dechard, Máximo Gómez 19. Regla. Teléfono XO-1586

CARRETERA CENTRAL 20 MINUTOS HABANA

Vendo finca recreo, 2.000 m: hermosa casa vivienda con baños intercalados, dos casas más de madera, dos pozos, 1.500 árboles frutales, palmas, cocos. Todas en producción frente dos carreteras. Precio $11.000, oiría proposición. Informes directos, M. de J. Acevedo, A-7405.

CARRETERA CENTRAL 15 Kms. CAPITOLIO

Antes de Punta Brava. Vendo bellísima para recreo 31.000 m. espléndida casa vivienda todo confort, dos casas más, una bella línea de palmas, un bohío, una valla de gallos, muchos frutales, $17.000, oigo oferta. Informes a interesado de verdad. M. de J. Acevedo. A-7405.

CARRETERA CENTRAL 16 Kms. CAPITOLIO

Vendo finca 270 m. frente central 450 m. frente otra carretera, 128.000 m. Precio diez centavos metro.

OTRO LOTE

90 m. frente, 26,517 superficie, precio veinte centavos metro.

OTRO LOTE

60 m. frente 480 fondo, 28.000 m. a 25 centavos m.

OTRO LOTE

90 m. frente carretera, 36,517 m. con dos casas, dos pozos, frutales, regadío, tiene 800 frutales producción. Precio $7.500. Informes directos M. de J. Acevedo, A-7405.

CARRETERA PUNTA BRAVA GUATAO

Vendo finca 6 caballerías, tierra primera, casa mampostería grande, manantiales, represta río. Precio $27.000 oiría oferta, dejo parte hipoteca. Informes M. de J. Acevedo. A-7405.

CARRETERA CENTRAL HOYO COLORADO

Vendo finca media caballería buena tierra, frutales, casa campo, Precio $2.200. Otra finca pueblo, vendo media caballería tierra superior, dos bohíos, salida al pueblo. Precio $2.000. Informes directos, M. de J. Acevedo. A-7405.

CARRETERA SAN ANTONIO VEREDA

Vendo finca tres caballerías, muchas palmas, bien cercada, un kilómetro frente carretera, casas de campo. Precio $12.000.

CARRETERA VEREDA CAIMITO OTRA FINCA

Cuatro y tres cuartos caballería, tierra colorada de primera en cultivos, pozos, casas, bien cercada. Precio $18.000. oiría oferta. Informes directos. M. de J. Acevedo, A-7405.

CARRETERA CEIBA DE AGUA-CAPELLANIA CERCA INSTITUTO CIVICO MILITAR

Vendo finca 2 caballerías, tierra primera, 800 frutales produciendo, cercada piedra, casa magnífica mampostería techos concreto, dos pozos, garage, casa encargado. Precio $8.000 pequeño censo.

OTRA FINCA

Una caballería, con 400 frutales, buena casa todo confort, pozo, garage, río. Precio $6.500, Informes M. de J. Acevedo. A-7405.

EN ARTEMISA

Con frente a carretera vendo finca 6 caballerías, tres casas viviendas muy buenas, pozo de regadío, lindo acueducto, muchos frutales. Precio $25.000. Informes directos M. de J. Acevedo. A-7405.

CARRETERA DE VIBORA A MANAGUA

Vendo finca 4 caballerías, tierra de primera, casa mampostería, espaciosa, baños, Dos pozos, puede regarse, dos arboledas grandes con frente de 400 m a Carretera. Precio $2.000, oigo una oferta. Informes M. de J. Acevedo, A-7405.

CARRETERA CUATRO CAMINOS DEL CHICO

Vendo dos caballerías tierra colorada de primera calidad. pozo, palmar, frutales. Precio $8.500, oiría oferta. Informes M. de J. Acevedo. A-7405.

EN CASCAJAL SANTA CLARA

Vendo 77 caballerías dedicadas cría ceba ganado, 16 cuartones, 16 pozos, monte, palmas criollas nuevas. Precio $25.000, también vendo 600 cabezas vacuna: 50 caballar, facilidades. Informes, M. de J. Acevedo. A-7405.

ARROYO ARENAS

Vendo una finca de 6 caballeríac y cuarto, propia para una Corporación. Tiene casas y buenos manantiales. Vendo a 12 centavos metro. Para verla: diríjanse calle 9 y 12, rearto Almendares. Oficina Sr. Alpendre: FO-2542.

51 ESTABLECIMIENTOS

VENDO EN $850 ANTIGUO LUJOSO restaurant en calle comercial, una barrita en Calzada en $600; un café lechería en $550. Teniente Rey y Villegas. Vidriera café Alfredo.

SE VENDE EN PINAR DEL RIO un taller con aparatos modernos para fabricación de cantos, se da muy barato; informarán 20 de Mayo número 9

VENDO CASA GUARAPO, CAFE, CI- garros y dulces, se da casi en el costo. No corredores. Informa señor Rodríguez, Suárez 102. 2o piso. esquina Alcantarilla, preguntar al bodeguero.

VENDO UNA BUENA BODEGA EN Jesús del Monte, o la cambio por una propiedad. Tiene contrato. Paga 20 pesos de alquiler. El local de bodega y una casa al lado. Informes: J. Gayo. Telf. I-7481. de 8 a 9 y de 1 a 3.

VENTAS

51 ESTABLECIMIENTOS

VENDO GRAN BODEGA, VEDADO

mucha barriada, propia para 2 socios para ganar dinero, amplio contrato. Alquiler: $28.00. Venta diaria: $60.00. Otra barrio San Lázaro: $1.500. Carballo, café «La Diana», de 2 a 6 Reina y Aguila.

REGALO EN $250 BODEGA CUBA- na sola esquina mucha barriada, alquiler regalado cuestión familia, abrirla cuesta más. Informan de 12 y media a 2 vidriera café Candamo, Calzada Luyanó No. 211 moderno.

PEREZ, AL QUE SIEMPRE TIENE buenos negocios. Barras, cafés, bodegas, fondas, casas de huéspedes, hoteles, panaderías, lecherías. Esquina para alquilar comercio lo que usted necesite. Monte y Zulueta, café Internacional. Pérez.

SE TRASPASA UNA CASA DE huéspedes de 9 habitaciones, todas llenas y lugar céntrico. Informan en Aguila 98, bajos, de 5 a 7 p. m.

SE VENDE UNA CASA DE COMIDAS amueblada de todo, poco alquiler, no intervenir corredores; para más informaciones llame Tel. XO-1515 Ramón Sánchez, Pepe Antonio No 11.1/2 altos, Guanabacoa.

INDUSTRIA EN MARCHA CON FOR- mulas y marcas propias, se vende por no poderla atender. Informes teléfono U-1131.

GANGA: APROVECHE; SE VENDE la parte de una lechería por tener otros asuntos. Vende $25.00. punto céntrico. Véalo. Informes: Neptuno y Marqués González, vidriera de Llano.

SE VENDE UN COMERCIO ESTA- blecido en Reina Nro. 34 (donde estuvo «La Mía», dedicado a Frutos del País. Buen local con vivienda y buena clientela.

VENDO GRAN BODEGA, VEDADO,

mucha barriada, propia para 2 socios para ganar dinero, amplio contrato. Alquiler: $28.00. Venta diaria: $60.00. Otra, barrio San Lázaro: $1,500. Carballo, café «La Diana», Reina y Aguila, de 2 a 6.

SE VENDE UN ASERRADERO EN la provincia de Camagüey, informa Dr. R. Fina. Lealtad Nro. 197 letra C Habana, Telf. A5-0362

SE VENDE SALON DE GUARAPO Y batidos a un precio razonable. Está trabajando y se encuentra en una buena barriada: Informes: Teléfono A-9734.

BODEGAS VENTA Y COMPRO.

Y demás establecimientos. No crea en palabras de algunos intermediarios que no se ajustan a la verdad. San Lázaro 360 bajos. U-1802. Informa gratis Manuel Llenin.

52 BOVEDAS Y PANTEONES

BOVEDAS Y PANTEONES A PLA- zos, contado, osarios, traslados de restos. Rogelio Suárez, jardín Hortensia, junto al Cementerio de 8 a 11 y de 3 a 7, teléfono F-2382

VENDO PANTEON MEJOR LUGAR Cementerio, zona de Monumentos, tros, marcos, contramarcos 4 costa-primera clase, tapas ocho centímedos mármol. $425.00. Libre cadáveres. Dr. Hernández FO-3340 A-7062

DINERO SOBRE BOVEDAS

Panteones, muebles, radios, autos, casas y solares, al tipo más bajo, directo del prestamista. No tiene que pagar corretaje. Fraga. Angeles 34. Telf. A5-1252.

53 AUTOMOVILES - ACCESORIOS

URGENTE VENTA STUDEBAKER 35 completamente nuevo seis cilindros, radio, equipo completo a plazos o contado. Véalo hasta las 12 m. Gloria y Economía Garage Montañés

STUDEBAKER 1937 CASI NUEVO. 4.000 millas solamente, gomas, pintura y motor perfectamente. Se dan facilidades de pago. Teléfono FO-2531 Calle 10 entre A y 1a La Sierra

GANGA: FORD V8 DEL 35, SEDAN, dos puertas de luxe. Radio, vestidura cuero, baúl, gomas buenas. Motor a toda prueba, como nuevo. Rodríguez teléfono I-3946

SE VENDE UN ODSMOBILE COLOR verde de lujo, vestidura de cuero, buenas gomas e inmejorables condiciones mecánicas. Verse todos los días frente a este DIARIO por Tte. Rey.

FORD 37, 4 PUERTAS, COMPLETA- mente nuevo, radio, gomas paredes blancas, $725. Ford 36, 4 puertas, de luxe, poco uso, radio, $625. Palacio Automóvil. Escobar y San Lázaro. Teléfono M-1168.

VENDESE FORD DEL 30, CUATRO puertas. excelentes condiciones, puede verse piquera Compostela entre Luz y Acosta. Chapa 11459. Chofer Ñico.

SE TRASPASA EL CONTRATO DE compra de un Chevrolet del 34 en perfecto estado, con 6 ruedas con sus gomas y maleta trasera, haciendo un gran descuento, poca entrada, Galiano 6, altos Fotografía.

OMNIBUS CHEVROLET, 36, CARRO- cería nueva; mecánica y gomas magníficas; facilidades pago. No pague gomas, vea esta ganga. Agencia Ford Luyanó, Concha y Pedro Pernar.

TRASPASAMOS CONTRATO DE Oldsmobile 4 puertas, baúl, vestidura cuero, gomas antirresbalables, nuevas. Asegurado todo riesgo. Véalo. Agencia Ford Luyanó, Concha y Pedro Pernas.

CHEVROLET 36, CUATRO PUER- tas, en perfectas condiciones. Está como nuevo. Grandes facilidades pago. Aceptamos su carro parte pago. Agencia Ford Luyanó. Concha y Pedro Pernas.

SE VENDE BUICK CLUB SEDAN, 1938, 12.000 kilómetros, 4 meses uso en $1,200; se admite uina máquina como parte de pago. Puede verse en Concordia 163 entre Oquendo y Marqués González de 10 a 12 a.m.

VENDO CHEVROLET 33 CERRADO, 4 puertas 6 ruedas, pintura fábrica como nuevo. Packard 6-7 pasajeros, abierto completo de todo. Príncipe 14 garage esquina Hospital, a todas horas, Alvarez.

WILLYS 1935 GANGA SEDAN HA- ce 35 millas galón, $265, También vendo cocina eléctrica nueva, $75. Un coach cama Simón en $50.00 Telfs. FO-3533 y FO-1909

MUY BARATO FORD 1932, 2 PUER- tas, propia para comisionista o vendedores. Gomas casi nuevas. Verlo en la casa de los carros usados baratos: J. Ulloa y Cía. Prado 5.

CHEVROLET 1934, CUATRO PUER- tas, acabado de pintar, mecánicamente bueno, gomas buenas, esteras nuevas. Precio muy bajo con facilidades. J. Ulloa y Cía. Prado 5.

¡GANGA! BABY MARMON FUNCIO- namiento motor y carrocería perfectos. Embarco. Precio: $100.00 Dr. Escobar A-7062 de 9 a 12 m. 23 Nro. 1410 Vedado

VENDO CAMION CHEVROLET PRO- pio para Comercio, del 30, perfecto estado. Carrocería americana. Informa Garage Moderno. Zanja 21.

PYROIL

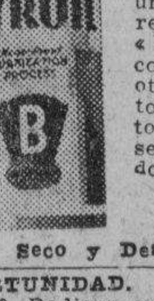

Garantizamos un 10% economía, consumo de gasolina y un 50 por 100 en las reparaciones. Uso «PYROIL», ligado con aceite AUDEC u otro similar en su automóvil, yacht o motor de cualquier clase. Unicos distribuidores en Cuba

«LUBRICANTES AUDEC S. A.»
Arbol Seco y Desagüe Telf. U-1276

OPORTUNIDAD. VENDO DODGE 1938. Radio y extras en $1.000. Llame al A-9189 Sr. García de 9 a 11 o 4 a 6. Véame Hotel Providencia Obrapía 99. Telf. A-9189

VENTAS

53 AUTOMOVILES - ACCESORIOS

ESTUPENDO STUDEBAKER DE 1937 cuatro puertas, radio, cuero, timón flexible, etc., equipo completo. Tiene buenas gomas, pintura acabada de dar y en general, está como nuevo. J. Ulloa y Cía. Prado 5.

LINCOLN ZEPHYR V-12 MODELO Sedan 1936. Se vende en perfectas condiciones como de paquete. Informan F-6589. Puede verse calle 25 esquina a J Vedado de 2 a 7 p.m.

CHRYSLER 70 DE 5 PASAJEROS, abierto, se vende en $200.00. Gomas, motor, carrocería y fuelle en excelentes condiciones. Véalo en 27 Nro. 908 entre 4 y 6, Vedado.

STUDEBAKER 1937, SE VENDE barato, con facilidades de pago. También se admite carro en cambio, Zanja 24. garage.

¡ESTO SI ES UN CARRO BUENO! exclamará usted al ver el magnífico Buick 41 de 1937, cuatro puertas, que tenemos a un precio atractivo. Está flamante de todo y mecánicamente perfecto. Damos facilidades de pago. J. Ulloa y Cía. Prado 5.

GANGA: POR NO NECESITARLA, vendo cuña Packard tipo comercial, seis cilindros, año 1937, completamente nueva. Puede verse y probarse en Paseo 602, esquina a 25, chalet. Telf. F-4182.

FORD VICTORIA DEL 31 EN EX- celentes condiciones de uso: motor, gomas y pintura, bien cuidado, muy económico, puede verse en el Hotel Vedado, pregunte por Sr. José Raf. López Calleja.

54 MAQUINARIAS

VENDO ESCOPLO CON BARRENA- odora, es un regalo, $60.00, véalo en Ayestarán 611 entre San Pedro y Piñera, Telf. I-4069

BARATISIMO MOLINOS PARA TO- do. Prensa para mosaicos de plataforma giratoria. Bomba portátil, mesas de billar romano. Mosaicos desde $25 millar. Marianao, Real y Puente La Lisa, (frente Cuartel).

MOTOR DE PETROLEO

Vendo motor super-Diesel nuevo, de paquete 15 H.P. para industria o regadío, por la mitad de valor. Informa Antonio Santos, Campanario 231 de 2 a 4 tarde.

SE VENDEN DOS GRUAS, UNA DE vapor y otra de gasolina, montadas sobre esteras cartepillar con equipo de excavar y jaiba. Precios razonables. Informan U-2345.

MAQUINARIA SEGUNDA MANO, buenas condiciones, se venden dos Winchey reversibles por la válvula, de un tambor, cilindros de 8 por 12 pulgadas. Una Turbina hidráulica de 14 pulgadas d tubería, con impulsor de bronce cerrado y eje de bronce. un Winchey de remolque marca American Enginering Co. de un tambor, con cable de dos pulgadas, de acero, cilindros de 18 por 20 pulgadas. Una bomba Duplex marca Blake de 12 por 7 por 12 pulgadas, completa. Una bomba cuerpo sencillo de bronce, de 10 por 8 por 10 pulgadas, tubería de 6 pulgadas. Una válvula reductora de vapor de 4 pulgadas. Una máquina de vapor vertical marca Harlall de cilindro de 8 por 9 y tres ejes de acero de 14 pulgadas diámetro por 20 pies de largo. Muelle «Pote», teléfono X-2191

MOTOR DE PEROLEO MARCA «OT- to-Deutz», 15 H.P., a 450 R.P.M. arranque en frío. Revoluciones variables a voluntad. Muy económico, se vende en perfectas condiciones de funcionamiento. Puede verse trabajando en Estrella 164 entre M. González y Oquendo, Carpintería. Teléf. U-5170.

RE-ASERRADORA DE BANDA 6, con solletes Yates 341 y cepillo de 4 caras Fay y Egan, como nuevos, se venden muy baratos. Sr. Sánchez. Tamarindo 109 Telf. FO-1509

VENDO TORNO DE CARPINTERO completo en perfecto estado. banco carpintero, máquina de calar, mandril de sierra en caa de bolas. Escobar 152-B., por Salud.

MOTOR ELECTRICO 35 HP. TRIFA- sico, nuevo. Se vende muy barato. Sr. Sánchez, Tamarindo 109. Telf. FO-1509.

VENDO APARATO DE RAYOS UL- tra-Violeta para aguas minerales o refrescos. informan en Aramburo No. 6 bajos, entre Animas y Concordia. Sr. Víctor.

VENDO PLANTAS DE HIELO YORK 1, 2, 3, 4, 8 y 30 toneladas; Molinos para cacao, maíz y sal Nordy de 6 mazas 24x9; bombas Triplex P. P. 450 galones por minuto; donques luples 1; 2; 3; 4; 5; 6 y 12 pulgadas; bomba vacío; máquina de vapor 10 y 100 H. P.; motor de petróleo 120 M. W. M. cepillo cuatro caras Fay, escoplo barrena y cadena, turbina 2, 3, 4, 5 y 6pulgadas. Manila Nro 314. I-5619

VENDO PASADOR DE GUAYABA Y tres pailas de cobre, planta de eter, 3 centrífugas 18x30, winches eléctricos de vapor y de mano, compresor de aire 4x4 y 6x6 Curtis, correas, poleas, diferenciales 2, 4, 6 y 10 toneladas motores eléctricos 10, 15, 35, 50 y 150 H. P. tijera y punzón para herrería, planta de pasteurizar Burrey cortina Salmuera, camión volteo. Manila 314 Cerro. Hilario García I-5619

55 CAJAS CONTADORAS

GRAN OPORTUNIDAD: CAJA CON- tadora National se vende barata. Informa Jorge Bar Santa Bárbara, Consulado y San Miguel.

56 MUEBLES Y PRENDAS

FAMILIA VENDE URGENTEMEN- te lujoso cuarto tres cuerpos, último modelo hermosa coqueta $85; otro chiforrober tres cuerpos, baratísimo, regio comedor Renacimiento, cueros repujados. Concordia 127, Belascoaín y Gervasio

CUARTO 3 CUERPOS, $28; OTRO 3/C, chiforrober $55, otro 3 cuerpos caoba lunas grandísimas $75 Escaparate lunas $10.00, camas, aparador, baratísimos. Maloja 81 San Nicolás y Manrique.

FAMILIA PARTICULAR VENDE lujoso cuarto moderno 3 cuerpos, butacón, tiradores finos $125, regio comedor bargueño, $95; lámpara madera $25, recibidor $38; Living-room. Salud 54, Escobar y Lealtad.

FAMILIA PARTICULAR VENDE lujoso cuarto moderno 3 cuerpos, butacón tiradores finísimos, regio comedor renacimiento lámpara madera, todo sin estrenar, es oportunidad. Pocito 22, Marquiés Gonzáolez y Santiago.

Liquidamos un variado surtido en lámparas y objetos de arte y plata.

«LOS TRES HERMANOS»,
Consulado núms. 94 y 96.
M-3534.

POR ESTORBAR, VENDO ESCRI- torio plano caoba, silla giratoria, $28. máquina Singer ovillo $27, nueva, escribir Remington $15, nueva, nevera oso blanco $17. Belascoaín 52 lado E. Medicina.

SI DESEA VENDER MUEBLES, LAM paras, objetos de arte, cuadros, llame a «Birmania», A-7913. Amistad 63 entre San José y San Rafael.

VENTAS

56 MUEBLES Y PRENDAS

SE VENDE REFRIGERADOR ELEC trico buen estado, produce hielo. Véase de 11 a.m. a p.m. calle 17 Nro. 205, altos. Vedado.

VENDO CUARTO, TRES CUERPOS: $23.00 sala: $11.00; otro sala, moderno; sillones, sofá, otros muebles. San Rafael 62-A., bajos, taller, casi esquina Campanario. Argüelles.

NECESIDAD URGENTE VENDER juego cuarto, $60; $95; con chiforrober, tres cuerpos, $155. Comedor Renacimiento, $65. Máquina escribir Royal portátil, $35. Espejo dorado, Sitios 111. Campanario y Lealtad.

POR PRONTO EMBARQUE VENDO juego de cuartos 3 cuerpos $32; juegos de comedor, 28 pesos, también piezas sueltas. Escobar 206 entre Sitios y Peñalver.

¡¡OPORTUNIDAD!! ESPECIALIDAD EN ESTILO INGLES

¡NO PAGUE LUJO! VISITE LA MUEBLERIA Y TAPICERIA «GARCIA ESPINOSA» EN SAN RAFAEL Y SOLEDAD

Elegantes y cómodos living-rooms muy cómodos; juegos de sala, comedor y cuarto de tres cuerpos, con originales modelos de coquetas. Acuda hoy mismo y ahorrará dinero. No cobramos lujo, porque no lo tenemos. Además, porque somos obreros. directores y propietarios: Nota. La entrega de muebles al interior con un veinte por ciento más barato. Nuestro teléfono U-1424 English spoken.

MUEBLES EN GANGA: CONS- truídos en las mejores maderas, estilos modernos y elegantes. Grandes facilidades de pago. Admitimos muebles en cambio. Visítenos y se convencerá. Díaz y Chao, Neptuno 197 y 200, entre Belascoaín y Lucena: U-5154.

LA PREDILECTA

LA CASA QUE NO COBRA EL LUJO

Realizamos pianos a precios increíbles y con grandes facilidades de pago. Tenemos el piano que usted necesita. Lo mismo para profesional que para estudiante. En alquiler desde $2.00 mensuales. San Rafael y Oquendo (al lado del Bar). U-2530.

COMEDOR RENACIMIENTO $60.00

Arte Moderno: $38.00; sala: $25.00; recibidor: $18,00; cuarto: $30.00. Surtido completo en oficina. pupitres, sillas café chaisselongs, paravanes, sillones, frigidaire, vidrieras, armatostes, divisiones, neveras, ceniceros, objetos de arte, juego dorado. Compramos y cambiamos. «La Casa Inglesa, Salud número 9, esquina a Rayo. Telf. M-7179.

MUEBLES EN GANGA: CONS- truídos en las mejores maderas, estilos modernos y elegantes. Grandes facilidades de pago. Admitimos muebles en cambio. Visítenos y se convencerá. Díaz y Chao, Neptuno 197 y 200, entre Belascoaín y Lucena: U-5154.

FAMILIAS, GANGAS: JUEGOS DE cuarto 3 cuerpos, completos: $98.00; otro: $115.00; otro: $140.00; comedor Renacimiento español: $70.00; Arte moderno: $50.00; juego sala, 9 piezas: $40.00; recibidor: $48.00; living room: $98.50. No pierda la oportunidad, San Miguel 63, fondo de «La Epoca».

FAMILIA PARTICULAR VENDE LU joso cuarto caoba moderno, 3 cuerpos, butacón, tiradores finísimos, regio comedor renacimiento; Lámpara madera, todo nuevo sin estrenar, es oportunidad, Pocito 22 Marqués González y Santiago.

FAMILIA PARTICULAR VENDE lujoso cuarto caoba moderno tres cuerpos butacón tiradores largos 125 pesos; regio comedor renacimiento 95 pesos; lámpara madera, $25, recibidor $38. Living room. Salud 54 Escobar y Lealtad.

MONTE 88. LIQUIDAMOS MUE- bles, treinta juegos 3 cuerpos desde $45.000. Diez juegos sala 9 piezas grandes, $30.00 (de comedor. $40.00; aparadores, camas, máquinas Singer, muy baratas.

VENDO JUEGO DE CUARTO TODO de caoba baratísimo en San Joaquín No. 2 entre Estévez y Santa Rosa.

MUEBLES A PLAZOS

Y al contado. Casa Hierro, Compostela y Merced. Precio de liquidación, desde los más modestos hasta los más lujosos. Tomamos muebles usados en fondo. Vea nuestra exposición: M-1220. Alquilamos muebles.

NEVERAS

Americanas, reconstruídas y garantizadas.

REFRIGERADORES

De uso, con garantía de todas marcas y tamaños. Rionda, Infanta 1059 entre Desagüe y Benjumeda, frente a Pennino: U-3968.

VENDO GRAN COMODA FRANCE- sa, valioso conjunto de reloj y candelabros bronce, 2 cornucopias decoradas, linda licorera Bacarat y objetos de arte. Calle 8 número 58, Vedado.

VENTAS

56 MUEBLES Y PRENDAS

REFRIGERADOR G. E. 10 PIES DE capacidad nuevo, con garantía legal, precio de verdadera ganga. Sr. Blanco. U-6415 de 1 a 2 y 6 a 8.

BAULES Y MALETAS

Muebles, objetos de adorno, trajes, infinidad de objetos. Se venden baratísimos o se cambian por otros. Casa de Préstamos «La Sociedad». Suárez 34, entre Apodaca y Gloria.

BARBEROS. — SE VENDEN 2 SI- llones de porcelana, un ventilador un lavabo y otros utensilios. Monserrate 97

MAQUINA SINGER, DE OVILLO central, completamente nueva, $25. Otra en $15. Otra de lanzadera, $10. Prado 31, bajos ent. Refugio y Genios.

LA PREDILECTA

LA CASA QUE NO COBRA LUJO

Gran liquidación de lámparas de sala, comedor, cuarto, biblioteca, de bronce, cristal y madera, cuadros, alfombras y objetos de arte y artículos para regalos, a precio de ganga.

"LA PREDILECTA"
San Rafael y Oquendo,
(al lado del bar).
U-2530.

CAPAS Y FLUSES, DESDE $2

RADIOS, DESDE $5.00

Camisas, pantalones y zapatos, liquido una gran existencia, procedentes de supastas; muebles oficina, máquinas escribir, sumar, coser. Véalas: Monserrate número 39 y parque Zayas. «La Hispano Cuba».

SALUD 11

ACABADITAS DE LLEGAR VEALOS

Juegos livingroom, finísimo; cuarto, sala y comedor, Renacimiento, Arte Moderno; lámparas, neveras, refrigeradores, pianos, radios, juegos-mimbre, sillas, sillones, camas, escaparates sillas-café Viene sillones-barberos. Oficina: burós, archivos, máquinas escribir, contadoras, mamparas, caja hierro de 6 puertas, fuente soda y molinos. Visite esta casa. Salud 11: M-9136.

VENDO CUARTO MODERNO $25; otro 3 cuerpos arte moderno $35; uno finísimo enchape: Recibidor $23; sala, $45. Cama camera caoba $10.00. Monte 384 y San Joaquín.

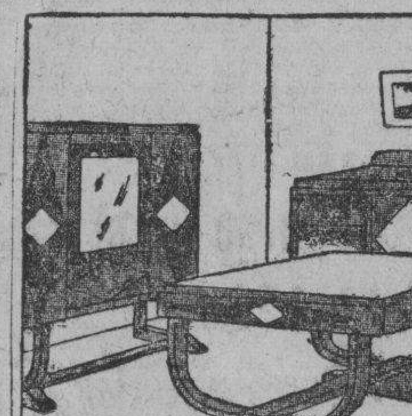

VENGA A VERNOS EN SEGUIDA

AHORRARA DINERO. FACILIDADES DE PAGO. TOMAMOS SUS MUEBLES A CAMBIO

MUEBLES BARATOS

Liquidación permanente de Radios, Juegos de Sala, Cuarto y Comedor.

A VERDADEROS PRECIOS DE GANGA

"LA CASA LOPEZ"
BELASCOAIN 76
ENTRE JESUS PEREGRINO Y FOCITO
TELFFONO U-1541

¡¡OPORTUNIDADES!!

OFRECEMOS MERCANCIAS DE CALIDAD, A PRECIOS DE OCASION

Muebles finos, lámparas de todas clases, jarrones chinos Sevres, etc. Relojes de mesa en bronce y mármol, biblioteca Renacimiento, fraileros, pianos, radios, objetos de arte y joyas finas.

TODO DE OCASION MERCANCIA DE CALIDAD "LA REGENCIA"

Suárez 8 y 10, (acera Ten Cent)
Teléfono: A-6628

JUEGO CUARTO MODERNO: $18.00, lunas y bastidor nuevos; el de 3 cuerpos, menos de $32.00; radio mueble: $10.00 por pronto embarque. Sitios número 40, entre San Nicolás y Rayo.

VENDO JUEGO COMEDOR RENACI- miento español, caoba legítimo. En blanco tallado, alto relieve; estorba donde está ofrezca. Monte 118; relojería.

SE VENDEN MUY BARATOS, DOS escritorios cortina, una mesa tenedor de libros máquina de escribir, sillas, radiola 60, caja caudales y refrigerador. Aguiar 84, bajos, entre O-Reilly y Obispo.

POR EMBARCAR: VENDO CUARTO arte moderno 3 cuerpos completamente nuevo, $75.00; otro: $45; comedor Renacimiento $82.00; sala 9 piezas $30.00. Antón Recio 52 entre Gloria y Rubalcaba.

POR VIAJE VENDO GRAN COME- dor Renacimiento español, linda mesa china, par de candelabros plata, cotelera, bandeja y doce vasos gran cofre y fuente plata antigua. Calle 8 No. 58, entre 3 y 5, Vedado.

A PLAZOS COMODOS

Juegos completos de caoba para cuarto, comedor y sala, últimos modelos, en todos los estilos, finos y modestos, a precios muy bajos. No pague lujo. También vendemos caja de caudales.

CAMBIAMOS SUS MUEBLES DE USO

En parte de fondo, por nuevos y hay cantidad en liquidación. Visite esta casa, hoy mismo

«EL FENIX»
Picos, Carballido y Compañía,
Neptuno y Soledad
U-1360

LIQUIDACION DE FLUSES, ZAPA- tos, capas de agua y toda clase de ropa y alhajas procedentes de empeño. «Los Jimaguas», Suárez número 62, esquina a Misión.

SE VENDE UNA NEVERA GLA- cial grande en buenas condiciones. Precio de ocasión. Ferretería. Monserrate. Telf. M-1194 y M-2487

VENTAS

56 MUEBLES Y PRENDAS

SE VENDE LINDO JUEGO DE SALA dorado Luis XVI importado, para persona de gusto, 6 piezas. F-7089.

GANGA: VENDO JUEGO CUARTO arte moderno, tres cuerpos, $75.00; comedor arte moderno, $60.00; sala Renacimiento 9 piezas, en $60.00. Antón Recio 52 entre Gloria y Rubalcaba.

MUEBLES EN GANGA

DURANTE ESTA SEMANA

Liquidación de juegos de cuartos 3 cuerpos, completos

$95.00 Y $120.00

Otros modelos redondos, con chifforrober grande, con gavetas al centro, lindos tiradores.

A PRECIOS INCREIBLES
SAN NICOLAS 63, ENTRE
NEPTUNO Y SAN MIGUEL

EN EL VEDADO CALLE 11 No. 660, altos, se venden varios muebles baratos.

VENDO POR EMBARCAR LUJOSO cuarto último modelo tres cuerpos $85; otro elegantísimo chiforrober tres cuerpos, baratísimo, regio comedor renacimiento $95; sala finísimo $40. Concordia 127, Belascoaín y Gervasio.

TODO BARATO

Liquidamos miles de pulseras de oro y dijes de oro y platino con brillantes, Alhajas antiguas y modernas en profusión cuadros, cricifijos, rosarios de oro, porcelanas antiguas y modernas. Juegos completos de café, te y cubiertería, Bandejas, candelabros, jarras y palanganas, todo de plata maciza.

CARBALLAL Y HERMANOS
San Rafael núm. 138, entre
Belascoain y Gervasio.
U-5744

VENDO JUEGO CUARTO TRES cuerpos moderno 35 pesos: otro mejor, finísimo, comedor caoba, 35 pesos; sala chico: 5 pesos; radios 17 pesos. Calzada Jesús del Monte, 29, altos, una cuadra Esquina Tejas.

57 UTILES DE OFICINA

MUEBLES DE OFICINA

Se vende un archivador metálico de 24 gavetas. Un armario metálico de 5 entrepaños y una caja metálica, de seguridad para documentos. Calle 23 Nro. 962, entre 2 y 4, Vedado.

BOLSA DE MUEBLES DE OFICINA

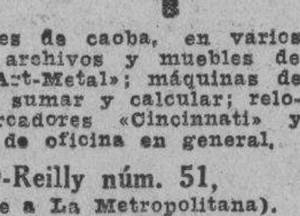

Muebles de caoba, en varios estilos; archivos y muebles de acero «Art-Metal»; máquinas de escribir, sumar y calcular; relojes marcadores «Cincinnati» y equipos de oficina en general,

O-Reilly núm. 51,
(frente a La Metropolitana).
A-7744 y M-2282

MAQUINAS ARCHIVOS

BUROS
CAJAS
Pupitres

Materiales de Colegios.

DINERO Y JOYAS

Fluses y capas, a $2.00, procedentes de subastas.

"LA HISPANO CUBA"
Monserrate y Parque Zayas
Telf. A-8054

GANGA: SE VENDE CAMION FORD 37; carga 1-1/2 a 5 tons.; gomas nuevas; acabado pintar. Informan Teléfono FO-1932.

MUEBLES DE OFICINA

VENDO Y COMPRO
«LA CASA GONZALEZ»

Burós, bibliotecas, pupitres, sillas giratorias y toda clase de muebles para oficinas

CAJAS DE HIERRO

Archivos, tarjeteros, Kardex, armarios de acero

MAQUINAS DE ESCRIBIR

Sumar, calcular mimeógrafos, adresógrafos.
Compostela 43, entre Progreso y O-Reilly
O-Reilly 58, entre Habana yCompostela
Telfs. M-8638 y M-8081

58 LIBROS E IMPRESOS

PARTICULARES. HOY MISMO UR- geme vender lujoso cuarto tres cuerpos último modelo, $65; otro regio chiforrober y butacón, barato; sala, $40; comedor renacimiento, $50; Escobar 9, San Lázaro y Lagunas.

LIBROS Y MODAS

Constantemente recibimos las mejores revistas de modas que se publican en París, Viena, Berlín, New York, entre las que se encuentran las del «Chic Parisién», que son las mejores.

Todos los libros que pueda necesitar, los encontrará en esta casa a los mejores precios. Sección especial de compra-venta de libros antiguos en general, con o sin grabados, especialmente de América y con preferencia de autores cubanos, que tratan de Cuba o hechos en Cuba.

En todos los libros de importación europea hacemos un descuento especial por liquidación, según la importancia de la compra.

LIBRERIA ALBELA
Belascoaín y San Rafael: U-5783
Apartado 511, Habana.

59 RADIOS

AMPLIFICADORA THORDARSON SE vende completamente nuevo, de 30 watts de salida, equipado con sus bocinas Rola y micrófono de cristal Shure. También liquidamos radios de todas marcas desde $5.00. Necesitamos salir de todas estas mercancías, no reparamos precio. «Casa Dauber», Ave. de Menocal 148 esquina a 27. Teléfono U-1588

NO CONFIE SU RADIO A MANOS inexpertas. Jesús Méndez, radiomecánico graduado. Trabajos garantizados. Precios módicos. Teniente Rey número 38. Telf. M-5565.

60 INSTRUMENTOS DE MUSICA

PIANO AMERICANO FUNCIONAN- do perfectamente, buen sonido, se da a la primera oferta, Santa Catalina 117 San Lázaro y San Anastasio

VENDO PIANO CUARTO COLA, MO- derno, enchapado, último modelo, otro vertical, precioso, enchapado propio personas de gusto, se dan baratísimos por necesitar local mueblería Bernaza y Teniente Rey.

POR EMBARCARME NECESITO vender urgentemente precioso piano Pleyel, cuarto cola, en perfecto estado, muy cuidado. Lo doy a primera oferta. Manrique 1 D. bajos, entre San Lázaro y Lagunas.

VENTAS

60 INSTRUMENTOS DE MUSICA

SE VENDE UN PIANO CHIQUITO, en muy buen estado en $38.00 Animas 136, bajos, entre Escobar y Lealtad.

VENDO LINDISIMO PIANO HO- ward, en buenas condiciones, por reducirme. $60.00. Es un regalo Estrella 132, esquina a Escobar.

«LA INTERNACIONAL», DE PRA- do 78 entre Animas y Trocadero vende los mejores pianos, cuarto de cola y verticales, europeos y americanos. Facilidades pago. «La Internacional». Teléfono A-6100.

AFINE SU PIANO POR $3.00 CON toda garantía y seguridad. Manuel Domínguez, afinador mecánico y barnizador de pianos, graduado en la escuela «Danguard» en New York. Taller de Reparaciones: Dragones entre Prado y Zuoluieta Telf. M-3040

PIANOS

CASI NUEVOS

Se alquilan a $5.00 mensuales.
Se venden a precios casi regalados.
Desde $60.00 al contado.

JOHN L. STOWERS,
San Rafael núm. 29. Telf. M-1973.
Habana.

VENDO GRAN PIANO ALEMAN, de caoba maciza, chiquito, color nogal en dos tonos. Está nuevo y se da barato. Si a usted le gusta lo bueno y elegante, venga y vea. Dragones frente al teatro Martí.

$70.00 VENDE FAMILIA PARTICU- lar precioso piano moderno apenas usado, voces de concierto excelentes marca y garantizado de comején. Reyes 325 entre Luz y C. Víbora.

VENDO BARATO MAGNIFICO PIA- no «Howard» en perfectas condiciones. Baños 657 entre 27 y 29. Vedado. Teléfono F-5718 de 9 a 3

BARNICE Y REPARE SU PIANO, con toda garantía y será el mueble más elegante en su hogar. Llame a Manuel Domínguez, se lo barnizará a muñeca. No se empañará ni tendrá que usar líquidos para limpiarlo. Es algo extra. Dragones frente al teatro Martí. Telf. M-3040.

AFINADORES

$3.00 SOLAMENTE LE CUESTA AFI nar su piano, poniéndole cuerdas gratis siendo pocas las rotas. (Arreglos reducidos) Oiga tocar al afinador lindas piezas. Telf. X-1205.

61 DE ANIMALES

CACHORROS DE PERROS EPRIZ legítimos, padres importados, muy lanudo, parecen ositos, blancos, se venden baratos. Concordia 6, bajos, entre Aguila y Amistad.

SE VENDE UN CABALLO FINO DE excelente caminar, muy buenas condiciones, manso, de buena alzada y completamente sano. Informa Sr. Vassallo, A-6090.

SE VENDEN 6 VACAS RECENTI- nas, juntas o separadas, de 2 y 3 partos, de 8 y 12 litros, sin pienzo. Puede escoger, finca «La Paila», carretera Vento kilómetro 6 y medio. Guaguas Ruta 76. en la puerta.

SE VENDEN CACHORROS LEGI- timos Doberman-Pinsher, con magníficos Pedrigree villa «Rosa», La Lisa Marianao. Telf. FO-7441.

VENDO YEGUA CRIOLLA, BONITA, para monta y propia para reproducción. Calzada Aldabó, Los Pinos, picadero Barrusat.

GALLINAS MALAYAS, EN EL RE- parto Ardai (Los Pinos), se venden huevos auténticos de raza malaya. La cría malaya es la mejor por la buena salud y elegancia de los ejemplares de la especie. También se venden huevos de patas de las razas Pekín, australianos, ingleses y criollos, ésta última perfeccionada. El pato es un alimento exquisito y se prepara, una vez sacrificado, limpiándolo acuciosamente y poniéndolo al rocío de la noche. Se llevan a domicilio, malayos y de pata, en cantidad de una docena por lo menos. Llame al teléfono I-5221; y que le comuniquen con el 19 local.

SE VENDE JACA CAMINADORA Y jaca de trote. Pasan de siete cuartas. Preguntar por Manuel Domínguez bodega Cuatro Caminos de El Chico.

VENDO YUNTA TOROS GARANTI- zados primera, véanlos finca Recreo, después Cuartel Guardia Rural, Santiago Vegas. K. 20, carretera Wajay. Dueño Rabelo, Salud 37.

VENDO POLLITOS DE RAZA DE 1 y 2 semanas; recibo órdenes de incubación hasta Junio 15. Granja Los Cocos, teléfono I-6085

SE VENDE

Mulas de tiro nuevas y una mula caminadora, un gran caballo caminador. Informes: Ayestarán y Estrella.

SE VENDE UN TORO DE PURA sangre Holstein. Informan: teléfono F-4837

VACAS RECENTINAS DE RAZA. Si necesita no compre sin ver las que hay en la finca sita en la Carretera de Vento y Avenida Boyeros. La ruta 76 lo deja en la puerta. También hay añojas y toretes de raza. Más informes: Telfs. M-2189 e I-6149

62 OBJETOS VARIOS

SE VENDE UN CRUCERO DE 25 pies, con 4 camas, motor de 6 cilindros, inodoro, nevera, mesa, tres tanques de agua y 2 de gasolina, cojines y almohadas, ancha, bichero, catre. Completa para navegar. Absolutamente nuevo. Informa Sr. Vassallo. A-6090

BICICLETA PARA NIÑOS DE 8 A 10 años. Gomas y manubrio nuevos. Informa Julio, Tejadillo 40 altos.

SE VENDE UN APARATO DE MA- saje vibratorio de pie, en $30.00 una mesa de caoba para Living room estilo inglés en $25.000 Puede verse en el edificio «Morales Santa Cruz». San Lázaro esquina a N, de 9 a.m. a 1 p. m. 7a piso.

CAMARA «GRAFLEX» 1-A, DE RO- llo 2.1/2x4¼, Lente Carl-Zeiss-Tessar F-4.5. Veinticinco velocidades desde 1/5 a 1/1000 de segundo: fotómetro óptico y tanque de revelar. Informarán: I-6617, Libertad Nro. 21, Víbora.

SE VENDE UN YACHT EN ESPLEN- didas condiciones: $800.00. No corredores. Informes: Telf. F-2204. Muñiz.

FRUTEROS: SE VENDE LA MAG- nífica cosecha de aguacates y mangos en la finca Mirta, kilómetro 6 de la carretera del Cano al Wajay. Vea al encargado de la misma, José María Pérez.

VENDO BICICLETA DE NIÑO, EN buenas condiciones; barata. Santa Teresa 131, altos; Cerro.

SE VENDE EQUIPO MOVHIETHO- ne portátil, proyector, marca «Simplex», sonido RCA. proyección profesional, con juego de lentes para proyectar a cualquier distancia. Véalo en Industria número 75, bajos, Habana, a cualquier hora del día.

SEMBRADORES FRUTA BOMBA, véndoles diez mil posturas primera clase. También vendo campo tres mil matas producción inmediata. Escriban o vean Juan Rabelo, Salud 37.

SE VENDE MUY BARATO UN MAG nífico tostador de café marca Royal, especial, para casa de víveres, Informan Galiano Nro. 11

M.E.C.D. 2016

VENTAS

62 OBJETOS VARIOS

VENDO MAQUINA COMPLETA Fuente de Soda, 8 bombas, una batidora, aparato completo de cristal para café, fogón de dos hornillas eléctrico, una vidriera de 3 metros de corredera y su estante, también de corredera una nevera de dos botellones; un refrigerador de un botellón; una vidriera chica de metal, un reloj eléctrico, una llave de aparato de soda. Dirigirse a Castillo No. 61 entre Vigía y Cristina.

DE INTERES PARA LAVANDERÍAS, Tintorerías y casas de Préstamos. —Se vende una vidriera mostrador y armatoste con puertas vidrieras, en buenas condiciones, al primer postor, por necesitarse el local. Monte 503, esquina Tejas a cualquier hora.

SE VENDEN DOS ESCRITORIOS cortina, una mesa tenedor de libros máquina de escribir, Radiola 60 caja caudales y refrigerador. Aguiar 84, bajos, entre O-Reilly y Obispo.

Dinero-Hipotecas

63 SOLICITUD

DINERO

Facilito grandes y pequeñas cantidades en primera hipoteca desde el 7 por ciento en adelante, para la Habana y sus barrios. Compro y vendo casas, solares y créditos hipotecarios. Compro y vendo Bonos y Acciones.

Julio C. Granda

Obrapía 33. Telf. M-5921 y FO-1668.

DINERO

PIGNORAMOS Y COMPRAMOS

Muebles joyas, ropa y todo objeto que represente valor. Visite «La Competidora». Gloria 68, esquina a Indio. Teléf A-6827 G. Arango y Compañía.

PRESTO DINERO DESDE $500.00

en adelante, en primera hipoteca,interés desde el 6 por ciento. No corredores. Telff. A-6836. Campanario 90,bajos, entre Neptuno y San Miguel. Sr. Correa.

DINERO

No pierda tiempo. Cuando necesite tomar dinero en hipoteca o pagarés, vea a M. Fernández, San Ignacio 50, Telf. M-9272 de 2 a 5. Operación rápida y absoluta reserva.

64 OFERTAS

DOY SIN CORRETAJE EN PEQUEÑAS partidas hasta la cantidad de $5.500. Diez de Octubre 909 a todas horas. Sr. Cruz.

DOY DINERO EN HIPOTECAS AL 7% anual; operación en 24 horas; también sobre bóvedas, panteones, alquileres de casas. Compro casas y fincas rústicas. Alberto Cuervo. Edificio Metropolitana, 342. M-2808. O-Reilly y Aguacate.

DINERO EN HIPOTECA

Tengo hasta $10,000 para hipotecas buenas. Véame o avíseme al M-9300. Manuel Rico. Industria 72½, altos.

DESEAMOS COLOCAR $15,000 EN hipotecas, Habana y Vedado, en partidas no menores de $2,000. Interés bajo. Seriedad y reserva. Quintana e Hijo, Chacón No. 23. M-8182.

DINERO

Sobre joyas, en todas cantidades. **«LA PERLA»,** Animas 84, casi esq. a Galiano. Telf. A-8222.

HIPOTECA: URGEME COLOCAR $15,000, fracciones desde $300.00. Habana y repartos. También bóvedas y panteones, desde $50.0. Interés bajo, reserva. Firma en el día. J. Llanes. Sitios 42, esquina a San Nicolás. M-2632.

65 BONOS Y VALORES

COMPRO BONOS Y ACCIONES DEL Banco Asturiano y Banco Gallego, Cubana de Electricidad, Bonos Centro Gallego, se pignoran. Compro y vendo Bonos y Acciones de todas las Compañías cotizables y no cotizables en la Bolsa. Manuel Piñol, Obrapía número 14.

PARA LAS DAMAS

67 PELUQUEROS

PELUQUERO MANOLO A DOMICILIO cortes de melenas, tintes, peinados, permanentes, croquinol sin corriente, lo mas moderna. Telf. M-6014

70 INTERES PARA LAS DAMAS

ACALEMIA DE CORTE Y COSTURA Sistema Machado, Profesora C. Herrera, clases: día y noche; hacemos vestidos desde 70 cts. Calle 21 Nro. 264 apartamento Nro. 23, teléfono: F1-6651. Clases a domicilio.

MODISTA

Rosalía Hernández

San Rafael 152-B., bajos. esquina a Oquendo: U-3127.

Dobladillo de ojo, a: **2 cts. vara**

Forramos hebillas a máquina.

Precios muy económicos

Plisados de todos tamaños bordados, festones y ojetes en colores. Forramos botones. Hacemos vestidos de alta costura y económicos.

TENEMOS MENSAJEROS

E. ANICETO. QUIROPEDISTA FAcultativo. Especialista en uñas encarnadas. Consultas a domicilio 8 a 12 a.m. $2.00. En el Gabinete 1 a 7 p.m. $1.00. Galiano 54. Salón de Belleza «Alemany-Llorens» Telf. M-2018

PARA LAS DAMAS

70 INTERES PARA LAS DAMAS

MADAME MC-GUIMM, EXPERTA masajista de Nueva York, la mala circulación, quita el dolor rápido, y parálisis. Teléfono M-3886. D, No. 14.

NO LLEVE SU SOMBRERO ESTROPEADO. Por centavos Celestina le hace el modelo. También por unos centavos le hace uno nuevo. Tiño, plancho, engomo: 30 cts., San Rafael 41. (una cuadra Ten Cents).

ATENCION, SEÑORAS Y SEÑORITAS: Para adelgazar, para rejuvenecer y conservar la belleza del rostro, lo único indicado es el masage. Esto puede conseguirlo si visita el gabinete de masage científico de San Rafael 142, altos, para señoras. Tratamiento de masage facial estético. Pida su turno al Telf. A-6525.

MODISTA: ALTA COSTURA, CORTE francés, solicita casa para coser por día, también en mi casa, probando domicilio. A-9804

¡FUERA CANAS¡ OBTENGA UN hermoso color negro, castaño o rubio usando la tintura «La Favorita». Teñido del cabello: $2.00. Estuche: $1.00. De venta en todas las Farmacias. Depósito Virtudes No 28, «Casa Pilar». M-9392.

Corte y Costura

$1 50 MENSUAL
ACADEMIA «SANTA TERESA»

San Rafael 71, entre Campanario y Lealtad. Hágase profesora en tres meses. Desde la primera clase usted podrá cortar sus vestidos por figurín. También clases por correspondencia. Pidan la primera lección, incluyendo 3 centavos para franqueo. Expedimos títulos Telf. A-9222

VELLOS

Extirpación definitiva de los vellos de la cara, muslos, piernas, etc. Tratamiento garantizado .Sra Alexander, calle Tercera número 405 entre Dos y Cuatro. Vedado

LOLITA CARRASCO

CORSETERA

Especialidad en fajas para señoras gruesas. Use la faja Línea y lucirá esbelta, busto perfecto. Ajustadores «Lolita». Neptuno 121, altos, entre Perseverancia y Lealtad. Teléfono U-6252

CORTE MODERNO NACIONAL

SISTEMA MENDEZ»

Reconocido como el más completo y rápido par aaprender a cortar y coser con perfección en poco tiempo y hacerse experta profesora por este modernísimo método. Venga a la Central, Neptuno 81, y convénzase; desde las primeras clases puede hacerse sus vestidos por figurín. Horas: 9 a 12 y 2 a 6. También correspondencia y a domicilio. Moldes a medida. Moralidad. Graduadas por este valioso método: señoritas Manuela Lara y Elia Rodríguez, su academia «Central Elia», Camagüey.

JUNY: PELUQUERO DE «LUCY», «Llorens», va a domicilio. Pelado y onda: 30 cts., peinados sofisticados: 40 cts., Marcell: 50 cts., permanentes: 80 cts., croquinol: $1.80; sin corriente Rajá: $2.00; tinturas: $2.50: A-6793

$1.00

JOSEFINA

Neptuno 121, altos

Un peso bien gastado vale por dos. No compre su ropa de fiesta para el 20 de Mayo, sin antes visitar a Josefina donde por la mitad de costo encontrará desde el vestido de algodón de a $1.00, hasta el de más alta costura.

Limpiamos, reformamos y teñimos su sombrero, por unos centavos. Se alquilan trajes de novia. Neptuno 121, altos. Telf. U-6252.

ENSEÑANZAS

75 PROFESORAS - PROFESORES

SEÑORA JOVEN, CON TITULO MAgisterio, se ofrece para dar clases a domicilio, Primera y Segunda Enseñanza. Especializada en Aritmética y Gramática: A5-0071.

PROFESORA FRANCESA

Experimentada, da clase de su idioma, prepara para exámenes. Precio de situación. Mlle. Mahieu. Telf. A5-4821.

PROFESOR CON TITULOS OFICIALES, especializado en Matemáticas Elementales y Superiores, ofrece sus servicios a Colegios o Academias. Teléfono I-7472

GUITARRA, PIANO. PLAN DE LIN dos piezas graduadas, clásicas y populares. También acompañamientos. Jesús María esquina Habana enfrente 52. Estudio «Arteche».

INGRESO AL INSTITUTO, PREPAración rápida y completa. También vamos a domicilio. Jesús María esquina Habana enfrente 52. Estudio «Arteche»

MUY IMPORTANTE SE PREPARAN alumnos para exámenes inglés e instrucción, profesoras competentes. Clases a domicilio y en su casa. Teléfono F-5712.

PROFESOR GRADUADO EN PARIS y Madrid. Clases a domicilio. Primera Enseñanza, Superior, Preparatoria y Francés. Modernos sistemas pedagógicos. Sr. Cid San Nicolás 3. teléfono M-3423

ESCUELA DE BAILE

Exclusivamente bailes de salón. Son Fox, Tango, etc. Se garantiza la enseñanza. Ismael Servelló. Cárdenas Nro. 3 segundo piso.

PROFESORA DE INGLES E INStrucción a domicilio. He trabajado en buenos colegios y tengo recomendación de los mismos. Precio especial para alumnos Instituto en mi casa. Teléfono F-3261

ME HAGO CARGO ENSEÑAR MOdistura (gratis) a muchachita de 14 años que tenga deseos de aprender. San Lázaro 61 entre Industria y Crespo

ROBERT SCOTT Y MARY SCOTT, profesores americanos,dan clases de inglés. Método muy claro y rápido. Precios razonables. Mucha atención personal. Niños niños o mayores. También profesora de francés competente. Llame FO-7573

ENSEÑANZAS

75 PROFESORAS - PROFESORES

A LOS ALUMNOS DE INSTITUTOS

El Profesor J. B. Pazó iniciará su cursillo de Verano, el Lunes 8 de Junio para alumnos de ciencias Matemáticas, Físico-Químicas y Naturales, que deban prepararse para los exámenes de Septiembre. En la misma fecha quedará iniciado el cursillo de ingreso a Institutos, Escuelas Normales y de Comercio así como el cursillo especial para ingresar en las Escuelas de Ingenieros y Arquitectos. Profesor Pazó, Consulado 55, altos.

PROFESOR Y PROFESORA TITUlares de Primera y Segunda Enseñanza, se ofrecen para preparar en su casa o a domicilio a los que deseen ingresar en los Institutos, y así mismo repasar las anigraturas de los cursos que deban examinarse en el próximo septiembre. Telf. F-5133, de 12 a 4.

PROFESOR GRADUADO EN LA Normal Central de Madrid. Clases a domicilio de Aritmética, Gramática, Taquigrafía Pitman, Mecanografía al tacto. Cuotas módicas. Sr. Pedrós. L, número 256. Teléfono F-4124.

CURSO DE VERANO

"J. LOPEZ"

La Academia mayor y mejor, Neptuno y Lealtad, Telf. A-9990, Inglés, Mecanografía, Taquigrafía, Teneduría, Bachillerato, Preparatoria, Corte y Costura.

INGLES. PROFESOR AMERICANO, con títulos de dos Universidades. Ex-Catedrático Instituto Militar, método rápido, práctico moderno. Precios de verano. Duncan Thomas, San Rafael 37, M-2645 Dept. 2.

BAILES MODERNOS «TOMASIN»

Profesor de moda. Enseño a bailar rápido, elegante Son, Fox, Tanto etc. Clases a todas horas. Véame, seriedad, garantía. Voy a domicilio. San Nicolás 264, altos, dos cuadras de Monte

BAILES: MAURICE

De nuevo en Cuba, últimos hits de New York, The Bi Apple Trucking, Pecking Susy, Q El Carlo. Además, las últimas variaciones en tango, fox, pasodoble, vals, son, conga, etc. Precios razonables. Informes precisos, 8 y media a 10, lunes, miércoles y viernes. Doy turnos exclusivos estudio provisional. Amistad 35, altos, entre Neptuno y San Miguel.

ACADEMIA

GREGG ACADEMY

Taquigrafía, Mecanografía, Inglés y Comercio, Bachillerato y Preparatorias. Teneduría, Geometría etc Profesor Richardson, Director, Manzana de Gómez 514 A-9798

INGLES, TAQUIGRAFIA (INGLESA y española) Teneduría, Cálculos Mercantiles, Aritmética, Algebra, Caligrafía, Mecanografía y Ortografía: 6 pesos mensuales a domicilio por el profesor F. Heitzman. Sitios Nro. 10, altos, teléfono A5-1822

76 COLEGIOS

NEWBERRY COLLEGE. COLEGIO superior y Comercial en South Carolina. Para señoritas y jóvenes. Edificios separados. $325.00 anuales sin extra. Representante Alfredo Jiménez, apartado 2236.

SAN "ELOY"

Colegio y Academia Fundado en 1907. Primera y Segunda Enseñanza: Preparatoria, Bachillerato, Comercio, Idiomas, Cultura Física, Cursos preparatorios especiales. Admitimos pupilos y medio pupilos y externos. Quinta Menocal, Samá 81, Marianao Telf. FO-7462. Pida Prospectos.

ACADEMIA CABALLERO

Cursillo de matemáticas para alumnos de bachillerato, Aritmética, Algebra, Geometría, Trigonometría. Inicio: Junio 10, de 4 a 6 p.m. todos los días. Matrícula: dos pesos por asignatura, San Rafael 139, altos.

77 ACADEMIAS

ESTUDIE POR CORREO

La Academia «Rabiña», en Neptuno 78 Esq. a Manrique. M-7849

Tiene organizado clases por correspondencia desde hace años, habiendo prestado gran beneficio a aquellos que tienen deseo de prosperar. Estudie las asignaturas siguientes: Taquigrafía, Mecanografía, Teneduría, Aritmética, Gramática, Ortografía, Procurador, Química Industrial, Inglés, Francés, Alemán, etc. Informes: **Academia «Rabiña», Neptuno 78 y 80 esquina a Manrique. Teléfono M-7849.**

ACADEMIA RABIÑA

NEPTUNO NUMS. 78 Y 70, ALTOS, ESQUINA A MANRIQUE INGRESO AL BACHILLERATO

Clases individuales, Francés, Alemán, Taquigrafía «Pitman» y «Gregg» Mecanografía, Correspondencia y Aritmética Comercial: TAMBIEN CLASES POR CORRESPONDENCIA. Ingreso en Escuelas de Ingenieros, Arquitectos y Comercio. Servicio de ómnibus y de internos. Pida prospectos Expedimos títulos y proveemos de empleo a nuestros graduados.

INSTITUTO NOBEL

VIRTUDES Y PERSEVERANCIA

Autorizado según Decreto No. 2482 de Junio 30 de 1938 para expedir certificados de estudios de 8o. y 9o. grados para ingresar en todos los Centros Oficiales de Segunda Enseñanza de la República; Institutos, Normales, Técnicas, etc.

Enseñanza Primaria y Superior, Bachillerato. Cursos especiales para el ingreso en la Escuela de Ingenieros, Cadetes, Optometría, etc. Inglés Comercial y Tecnológico, Aritmética Mercantil y Superior, Cálculos Mercantiles, Práctica de Oficina, Mecanografía, Taquigrafía, etc.

Contamos con un personal graduado y especializado en cada materia. **Educación Física y Juegos Deportivos Servicio de Omnibus. Precios módicos INSTITUTO NOBEL. VIRTUDES Y PERSEVERANCIA, HABANA. TELEFONO U-1867**

ENSEÑANZAS

77 ACADEMIAS

COLEGIO «SANTA TERESA»
INGRESO AL BACHILLERATO
SE ADMITEN INTERNOS

Primer Grado: $1.50; Segundo: $2.00; Tercero y Cuarto: $3.00; Quinto y Sexto: $4.00; Séptimo y Octavo: $5.00. Autorizado para expedir certificado de Octavo Grado para ingresar en Normales, Institutos, Hogar, etc. Taquigrafía, Mecanografía, Ortografía, Inglés, Correspondencia Comercial. Corte y Costura y Labores. Pida prospecto: San Rafael 71, entre Campanario y Lealtad. Telf. A-9222.

ACADEMIA DE IDIOMAS ROBERTS. Malecón 31. Teléfono: M-2124. ¿Desea usted aprender inglés? Compre el método «Robert». Se recomienda por sí solo. Distinción, Eficiencia, Garantía. Cuarta edición: $2.00.

OBSEQUIO DE LA ACADEMIA DE COMERCIO

LUIS B. CORRALES

Los que presenten quince centavos en sellos, recibirán una Aritmética Mercantil práctica. Clases de Teneduría de Libros, Taquigrafía, Ortografía, Inglés. Clases de Mecanografía: $1.00 mensual, una hora diaria. Clases individuales: Lealtad 141, entre Salud y Dragones

INTERES GENERAL

AVISO SEÑOR: SUS TRAJES VIEjos los arreglo, reduzco, para sus hijos, quedan nuevos y hago medida muy baratos, sastre de garantía. Voy a domicilio. San Nicolás 23. Telf. A-7095. Juan González.

ALQUILERES

79 HOTELES

HOTEL Y RESTAURANT «LAS TULLERIAS»

Monserrate 91, entre Lamparilla y Obrapía, M-1792. Hospédese y coma en el hotel «Las Tullerías», y comerá sabroso y vivirá fresco, tranquilo y económico. Pida lo especial de la casa: un table d-hotel.

HOTEL MIRAMAR, EL MAS FRESco, el más cómodo y en el que mejor se come. Ofrecemos habitaciones con baño privado a precios económicos. Malecón Nro. 1, esquina a Prado. Teléfono A5-3692.

CAMPOAMOR COMPOSTELA 106, entre Luz y Sol, edificio moderno, habitaciones y apartamentos con baño privado, agua abundante fría y caliente. Comidas excelentes. Moral, A-7401

SU CASA

Y la de su familia. El confortable y lujoso hotel «Belmont», situado en San Rafael e Industria. Centro de todas las actividades, e media cuadra justa del Capitolio Nacional, de estricta moralidad. Precio para matrimonio con toda asistencia, desde **$55**

HOTEL "REGIS"

RESIDENCIAS PARA FAMILIAS. Prado esquina a Colón. M-3633. Estricta moralidad. Situada lugar céntrico. Habitaciones y apartamentos con baño privado, vista a la calle. Cocina de primer orden. Precios razonables. Elevador día y noche. Excelente comida. Precio especial para hombres solos, habitaciones altas.

Hotel Roosevelt

AMISTAD Y SAN MIGUEL

$55.00 Matrimonios con tres excelentes comidas. mensuales.

Apartamentos para familias, todos con baño privado. Elevadores día y noche.

HOTEL "IDEAL ROOM"

Prado 93-B., (por Pasaje)

¿Desea vivir en casa tranquila, mejor que en su propia casa? Visite esta gran casa, aunque sea por curiosidad. Por adentro, la mejor. Si hace poco usted la visitó y no encontró habitación vuelva a visitarla, hay habitaciones disponibles. Visite esta casa y así verá su patio andaluz, de hace poco. Se construyó el mejor, sin duda. Precios, los más económicos. Se exigen referencias de moralidad y pagos.

HOTEL "REGINA"

INDUSTRIA 135, FRENTE AL CAPITOLIO: M-5955

Deseando complacer a todas las familias que se han interesado por habitaciones o apartamentos en este hotel, así como aquellas personas que deseen vivir con todo el confort de un hotel de lujo, les participo que desde esta fecha los precios son desde $62.00 al mes, con comida, dos personas; y para una persona, desde $44.00 a familias honorables. Por ser este hotel absolutamente moral y garantizar a sus huéspedes un servicio en todos los órdenes, es el preferido de todas las familias decentes. Apartamentos a precios módicos.

HOTEL «VANDERBIL»

Situado en la Loma de la Universidad Nacional, amplias y lujosas habitaciones con el baño privado, agua caliente y fría en abundancia. Esmerada atención. Neptuno 309

HOTEL "ANDINO"

San Lázaro 496, esquina a M. U-2553. Unico en su clase. Moderno, céntrico, amplio, fresco, saludable, frente Universidad. Conviene para los que necesitan vivir cerca de los hospitales Calixto García o Mercedes. Habitaciones con baño privado, balcón, hermosa vista, con tres excelentes comidas: 45 pesos, matrimonio. Una persona desde 28 pesos. Clientela escogida. Pensión completa para huéspedes del interior. Precios sin competencia. Esmerado servicio en mesas separadas.

ALQUILERES

79 HOTELES

HOTEL PRADO

Prado 85, entrada por Virtudes. Lo más céntrico, habitaciones, balcón calle de sombra y brisa, muy frescas, precios limitaños para familias estables buena comida y no nos falta agua. Telf. M-7660 F Mariño

THE SAVOY

F y Quince. Vedado
Telf. F-6616

Situado en un lugar alto del Vedado, con fácil y frecuente comunicación con la ciudad y repartos. Rodeado de jardines, con 600 metros de hermosos portales. Las habitaciones tienen ventilación directa, teléfono, baño privado, con agua fría y caliente. Precios moderados, incluyendo tres excelentes comidas. El servicio en mesas separadas, para cada familia.

HOTEL "COLONIAL"

SAN MIGUEL 62

Habitaciones y apartamentos con baño privado y muebles modernos. Magnífico comedor en octavo piso. Elevador día y noche. Huéspedes por mensualidades: precios especiales. Moralidad. Telf A-6958.

"TROTCHA"

En lugar más céntrico del Vedado, amplias y frescas habitaciones, rodeadas de jardines, a una cuadra de tranvías y ómnibus. Calzada y Dos, Vedado. Telf. F-2383.

HOTEL «INTERNACIONAL», TEJAdillo 12, entre Cuba y Aguiar, apartamentos y habitaciones con comida y todo servicio. Una persona: 25 pesos; dos o matrimonio de 30 pesos en adelante.

HOTEL "SAN CARLOS"

EGIDO Y MONTE

Céntrico y cómodo para vivir estable. Habitaciones individuales y para matrimonios. Departamentos de 2 y 3 piezas para familias. Buena comida, española y criolla. Asensor día y noche. Servicio esmerado. Precios económicos por mes. Los viajeros del inerior lo prefieren por disfrutar de precios a su satisfacción y hallarse próximo a los paraderos de ómnibus.

80 CASAS DE HUESPEDES

REINA 59 ENTRE RAYO Y SAN Nicoláas habitaciones y departamentos vista a la calle, todas con lavabos agua caliente, y fría y baños todas horas. Servicio esmerado. Referencias.

MANSION LOREDO

CONCORDIA 98

Cómodas y frescas habitaciones. Magnífica comida. Garage. Teléfono: A-7681.

GALIANO 103 ENTRE SAN JOSE Y Barcelona, habitaciones espléndidas con lavabos, también departamentos con dos habitaciones, agua caliente sólo con asistencia, moral absoluta, M-7380.

VIVA CON TODO EL CONFORT Y comodidad, de persona rica, por módico precio. Dos habitaciones juntas, o separadas con toda asistencia para personas de gusto. San Rafael 71 altos, Campanario, Lealtad.

SE ALQUILA UNA HABITACION con baño privado, balcón a la calle, toda asistencia. Residencia «Santa Ana», Campanario 66, esquina a Concordia.

GRAN CASA DE HUESPEDES GAliano 22 y medio, altos grandes y frescos, habitaciones con balcón a la calle, agua corriente, otra en la azotea, excelente comida, precios económicos. Telf. A-7747

MAGNIFICA Y VENTILADA HABItación, juego cuarto, lavabo, agua caliente y fría, comida familiar agradable. Teléfono. Absoluta moralidad, $38.00 matrimonio todo servicio. Referencias requeridas. Amistad No. 54, casi esquina Neptuno.

OBRAPIA 61, (ALTOS) COMPOSTEla y Aguacate. Magnífica casa familias. Puede vivir con todas las comodidades de su hogar por un módico precio. Visítenos M-2071.

CASA DE HUESPEDES: SAN NICOlás 36. Hay habitaciones disponibles con todo servicio. Hay dos en la azotea, muy frescas, para matrimonio u hombres solos. Nuevos dueños. Moralidad absoluta agua fría y caliente a todas horas. Telf. M-2483.

GALIANO 93, ENTRE SAN RAFAEL y San José. Casa de huéspedes. Habitaciones amplias y frescas, buena comida, moralidad absoluta. Teléfono M-1307.

GALIANO 111 ALTOS, ENTRE SAN José y Barcelona, apartamentos y habitaciones con lavabo y baños agua caliente; otra propia para persona. Comida exquisita. Precios reducidos. Absoluta moralidad.

GALIANO 103, ENTRE SAN JOSE Y Barcelona. Habitaciones y departamentos de dos habitaciones con lavabos, agua caliente, Excelente comida. Moral absoluta. M-7380.

CASA DE HUESPEDES «TURIS» Manrique número 123, entre Reina y Salud. Teléfono: A-6388. Los nuevos dueños han intoducido grandes reformas. Habitaciones a la calle. Se admiten abonados al comedor. Moralidad absoluta.

CASA DE HUESPEDES «LA ISLA». Monte 53, por Factoría. Exclusivamente para personas de moralidad. Habitaciones con balcón y baño moderno. Precios reducidos. Comida a la carta. Teléfono A-9210.

CASA DE HUESPEDES «LA MATANCERA», Reina número 83. Teléfono: A-0238. Se alquilan amplias habitaciones con vista a la calle con o sin baño, agua fría y caliente; a precios muy reducidos. Comida española y criolla.

«SANTA RITA»: HABITACIONES. amplias, con lavabo, agua fría y caliente en los baños, buen comedor. Admitimos abonados; precios módicos. Pruebe y convénzase: O'Reilly 52; entrada por Habana. Hay elevador.

ALQUILERES

80 CASAS DE HUESPEDES

CASA PARA FAMILIAS: PRADO 65, exclusivamente para personas de estricta moralidad. Si no es así, no se presente. Habitación con balcón calle, con toda asistescia. Comida inmejorable. En azotea, habitación para matrimonios u hombres solos.

81 CASAS DE COMIDAS

CONSULADO Nro. 92, ALTOS CIFEsa, casa particular desea familia formal para mandar comida. Papas rellenas, tamal, croquetas, mariscos bacalao Vizcaína, esmerada limpieza, hora fija. Telf. A-7764

CASA PARTICULAR SIRVE CANTInas, comida criolla y española, 1 persona 40 cts. 2, 60; 3, 80; 4, $1.00. Prado 8 esquina a Cárcel, Telf. M-3295

DESEA COMER SABROSO, ABUNdante, variado, hora fija, servicio esmerado? Pruebe y compare. Llame aquí, arroz con pollo, etc. Persona, 40 cts., dos: 80; cuatro: $1.00. M-8046 Obispo 82 por Villegas.

MONSERRATE No. 7, ALTOS, SE dan cantinas; comidas muy sanas y vegetales. Para una persona, 50 cts. Para 3 personas, $1. Pueden llamar al teléfono M2865.

CASA PARTICULAR. SE SIRVEN comidas a domicilio, hechas por excelente cocinero; arroz con pollo jueves y domingo, y postres. Comida de primera y a su hora. Pruebe y quedará satisfecho. Angeles 50. A-6239.

82 APARTAMENTOS

TEJADILLO 10, ALQUILO BUENA sala, propia para oficina, módico precio y una habitación. Casa familia respetable.

ALQUILO MODERNO APARTAMENto Jesús María 17, tres cuartos, baño intercalado, con agua caliente, servicios de criados. Llave letra A.

ALQUILASE APARTAMENTO CON baño en azotea, edificio San Lázaro 331 entre Infanta y Basarrate; 16 pesos; puede verse 2 a 6 p. m. Dueño Federico. Salud 37.

APARTAMENTO MUY FRESCO Y amplio. San Miguel No. 5 entre Prado y Consulado. Agua y luz a todas horas, balcones a la calle.

SE ALQUILA APARTAMENTO, SAla, comedor, dos cuartos, cocina y baño. Precio $20.00. También una habitación grande balcón calle, lavabo, $12.00. Narciso López 2 esq. San Pedro, al fondo Templete. Telf. M-4327.

MARIANAO $7, ALQUILO APARTAmento sala y cuarto, dos ventanas, es grande, portal, fogón, patio cementado calle Loma número 109, entre San Julio y San Manuel, reparto Oriental, paradero Calzada.

SE ALQUILA APARTAMENTO LUjoso, moderno, ventilado, situación magnífica, dos habitaciones, baño completo, cocina, calentador gas, $28. Matrimonio sin niños Edificio «Fraternidad» Monte 65, lado Ten Cent.

VEDADO; CALLE 10 NUMERO 51, esquina a Tercera. Se alquila un apartamento, alto, independiente, compuesto de recibidor, un cuarto, baño y pantry. Informes; Telf. F-3552.

SE ALQUILA A MATRIMONIO SOlo sin niños apartamento de cuarto, comedor, cocina y baño completo, entrada independiente, Sitios Nro. 60 Bajos en $15.000. Se piden referencias.

MODERNO APARTAMENTO COMpleto, con frente a la calle, propio para matrimonio, se alquila en los altos de «El Gato Negro», Obispo 65. Informes: Cacheiro: A-7780.

SE ALQUILA UN APARTAMENTO, con sala, cuarto, cocina, baño y patiecito, muy fresco. Informes: Compromiso número 310, altos, entre Rosa Enríquez y Benavides, Luyanó.

EN LA PLAYA DE COJIMAR

Se alquilan apartamentos en la magnífica residencia «Villa Pedralbes»; para informes Joaquín Boada teléfono F-5956

AVISO

Casa nueva, apartamentos muy frescos, mucha agua y muy económicos. Soledad Nro. 6, entre San Miguel y Neptuno.

EDIFICIO «SOLIS» CALLE 29

Nros. 151 al 159, entre C y D, Vedado. Se alquilan modernos y ventilados apartamentos desde 13 a 25 pesos con dos y tres habitaciones. Baño intercalado, cocina de gas, calentador y patios en el centro. Se exigen referencias. Informes a todas horas en la oficina del mismo edificio, departamento 34.

ALQUILO ESPACIOSO SALON CON recibidor, ventanas a la calle pisos de mármol, precio extremadamente módico. Aguiar 74 (altos), entre O Reilly y Progreso. Teléfono: M-7081 Informan en la misma.

MONTE No. 5. ALQUILO APARTAmento baño privado, agua caliente, balcón, otro de dos habitaciones balcón, habitaciones propias para hombres o matrimonio. Lavabo, con o sin comida. Teléfono A-6601.

PLAYA DE COJIMAR

Lujosos apartamentos y habitaciones amuebladas frente al mar con asistencia o sin ella. Precios módicos Excelente comida. Malecón Nro. 20. esquina a Morell. M-9921. Extensión 34. Sr. Angulo.

83 DEPARTAMENTOS

SE ALQUILA UNA SALA PROPIA para oficina o consultorio, cerca de Aduana, entrada independiente; precio módico. Sol 2 bajos.

MONTE 2-A., ESQUINA ZULUETA. Alquilo a familia sin niños, hermosos departamentos de sala y cuarto. Vista calle. Es casa de orden y buen aspecto.

PRADO 93-A., ALTOS DE «PAYRET», entrada por la sombrerería, un departamento con vista al Capitolio. Se piden referencias.

AVISO

Un apartamento con balcón a la calle, agua caliente y fría, teléfono, en casa señorial, Consulado número 126, altos, entre Animas y Virtudes; y también habitaciones muy frescas, en Villegas 21.

ALQUILERES

83 DEPARTAMENTOS

SE ALQUILA UN DEPARTAMENTO de dos posesiones y balcón a la calle, en Compostela 58, altos, entre Lamparilla y Obrapía.

EDIFICIO «PROVIDENCIA»

Carlos III 120, esquina Oquendo. Se alquila amplio departamento, con vista hermosísima, fresco. Véalo. Informes: González. Telf. M-9656.

DEPARTAMENTO BONITO, DE 2 cuartos, cocina y baño: $18.00, altos de la cremería Ward, Santa Catalina y D-Strampes, letra C. Verlos, de 10 y media a 12 y media. Informan, de 3 a 5: 18 número 6. Vedado: F-5040.

OPORTUNIDAD

O-Reilly 11, esquina Cuba. Se alquilan tres amplios departamentos Véalos, pues se alquilan en seguida.

EDIFICIO «YARA»

Se alquila un hermoso departamento. Véalo. Informes: Sr. Molina: M-9659.

DEPARTAMENTO ESQUINA SOMbra, dos habitaciones con cinco balcones calle, lavabo, teléfono. Se alquila con toda asistencia en casa particular. Neptuno 73, primer piso «La Filosofía».

LUYANO Nro. 33, FRENTE A DORA, alquilo casitas de sala dos cuartos, comedor y servicios completos. Precios de situación.

ALQUILO DEPARTAMENTO MOderno, edificio ocho pisos. No hay ruidos molestos, mosquitos ni polvo de la calle. calle 6 y 11 Vedado.

MONTE 2-A, ESQUINA ZULUETA Alquilo a familia sin niños hermosos departamentos de sala y cuarto. Vista calle; es casa de orden y buen aspecto.

84 HABITACIONES

SE ALQUILA EN CASA DE FAMIlia una amplia y ventilada sala con entrada independiente y en la misma una habitación. Escobar Nro. 38 bajos entre Animas y Lagunas.

RESIDENCIA PARTICULAR 17 Nro. 853 altos entre 4 y 6 se alquilan dos habitaciones con baño privado y todo servicio. Telf. F-7016

SE ALQUILAN DOS HABITACIONES para matrimonios con toda asistencia en casa de estricta moralidad. Pocos inquilinos. Virtudes 111 entre Perseverancia y Lealtad.

EN EL VEDADO SE ALQUILA UNA magnífica habitación con toda asistencia informan y dan informes en el F-2309

EN PRADO 113 FRENTE AL CAPItolio se alquilan habitaciones agua corriente, se piden referencias. Informes habitación 18.

UNA AMPLIA Y FRESCA HABITAción en casa de familia honorable, se cambian referencias. Baño anexo, comida si se desea. Belascoaín Telf. U-6466

ALQUILO UN CUARTO AMUEBLAdo muy fresco. Campanario y San Rafael. M-1271.

SE ALQUILAN EN PEÑA POBRE No. 10 esq. Aguiar, habitaciones a 7 y 8 pesos. Para más informes vea a la encargada.

ALQUILO HABITACION AMUEBLAda a hombre solo, anexa, al baño, casa tranquila, precio módico. Obrapía 63, seguindo piso, entre Compostela y Aguacate. No molesten en el primer piso.

VEDADO LINEA 901 ESQUINA 6, (Casa con palmas) familia honorable, alquila 2 magníficas habitaciones con lavabo corriente y baño al lado, juntas o separadas. Cambiamos referencias. Todo servicio F-5632 y F-3569

SE ALQUILA UNA HABITACION anexa al baño y se solicita un socio de cuarto. Casa de familia. Escobar 117, altos, entre Reina y Salud. Teléfono A-8123

SE ALQUILA UNA HABITACION para hombre solo en casa de familia. Informan en la misma. Calle 11 Nro. 654 entre A y B Vedado.

SE ALQUILA A HOMBRE SOLO UNA habitación grande completamente independiente y con su baño privado. Se exigen referencias. Zanja Nro. 40 altos derecha, entre Campanario y Lealtad, Telf. U-2757 acabada de construir y por estrenar.

FRENTE AL MAR, EN UN SEXTO piso, alquilo espléndida habitación amueblada a hombre solo que desee vivir absolutamente tranquilo. Hay elevador a todas horas. Manrique 2, esquina a Malecón, departamento 24.

¡EN LO MEJOR DEL VEDADO CALzada 510 entre D y E se cede hermosa y fresca habitación con agua corriente, casa tranquila.

ALQUILO DOS AMPLIAS, FRESCAS y ventiladas habitaciones completamente independientes, servicio anexo, casa de gran apariencia, magnífica situación, una cuadra Prado y Malecón, hombres solos o matrimonio sin niños. Exijo referencias. San Lázaro 35, altos.

CASA DE FAMILIA, OBRAPIA 49, primer piso, se alquila habitación fresca, baño intercalado, agua caliente, teléfono, a hombre solo o matrimonio. Se exigen referencias.

HABITACIONES AMPLIAS, FREScas, balcón calle, Obispo 59, altos café Europa, con lavabo; $15.00; propias para matrimonios; interiores para hombres solos, desde $10.00. Hay elevador.

TRES BUENAS HABITACIONES MUY baratas, se alquilan en Galiano 68, altos, entre Neptuno y San Miguel.

MURALLA 55, ALTOS, ENTRE HAbana y Compostela. Alquilo espléndida habitación con lavabo, hay terraza, balcón a la calle, luz toda la noche, teléfono, gua caliente. Casa de moralidad.

SE ALQUILAN DOS HERMOSAS habitaciones con lavabos, juntas o separadas con todo servicio. Tranvías y ómnibus a una cuadra. Informan en K No. 361 Telf. F-2357, Vedado.

AGUILA 97, 2o. NEPTUNO Y SAN Miguel. Cedo mi habitación amueblada para matrimonio solo o 3 compañeros, se le da toda asistencia, casa particular; hay teléfono.

HABITACIONES AMPLIAS FREScas y comedor, se alquilan a precios excesivamente económicos. Luz Nro. 24 entre Compostela y Habana.

SE ALQUILAN DOS HABITACIONES con baño anexo en casa de familia honorable, Virtudes número 111, entre Perseverancia y Lealtad.

EN GALIANO No. 14; 3er. PISO, SE alquilan amplias habitaciones, una balcón a la calle; buen baño con agua fría y caliente. Casa de estricta moralidad.

ALQUILERES

84 HABITACIONES

21, 456, ALTOS, ENTRE E Y F Vedado. Se alquilan 3 espléndidas habitaciones, juntas o separadas, a matrimonios o personas solas, con asistencia; estricta moralidad, teléfono y agua caliente.

FAMILIA ESPAÑOLA AL... una habitación con toda asistencia, buen trato buena comida a ... de moralidad, matrimonio o ... en 45 pesos, mucha comodidad ... 17 y G 401 altos Vedado, hay ...

HABITACIONES Y DEPARTAMENtos. Compostela 72 al lado de Juan Bosco, entre Teniente Rey y Muralla: habitaciones y departamentos amplios y frescos, de $10 hasta ...

EN CRISTO 33, SEGUNDO PISO alquilan habitaciones amuebladas con comida, desde 20 pesos, vista calle.

SE ALQUILA UNA AMPLIA HAbitación a hombre solo y de moralidad. San Rafael Nro. 70 1er. derecha

OBISPO 97, UNA CUADRA DEL ...do, habitaciones grandes, ... lavabos agua caliente, rica comida. Obispo 82, por Villegas, lo mismo ... sa de esquina.

POR $10.00, SE ALQUILA CASA familia, una fresca habitación, muebles y ropa de cana, para ... solo, baño anexo. Hay agua ... y Teléfono. Malecón 14, altos.

NEPTUNO 59, ALTOS, ENTRE ... la y Galiano, casa de moralidad. Se alquila una habitación grande con lavabo a matrimonio solo; otra para hombres solos, que sean ... tes.

EN PUNTO CENTRICO Y COmercial, se alquilan amplias habitaciones, altas y bajas. Hay teléfono, agua caliente y fría en abundancia. Aguacate 52, entre O'Reilly y Progreso.

SE ALQUILA EN COMPOSTELA 75, entre Teniente Rey y Amargura, espaciosos y frescos apartamentos y habitaciones acabados de ... llave e informes en la misma. Propietario: Francisco Torres. Aguiar ... Edificio Pedroso.

EN CASA PARTICULAR, SE ALquila con toda asistencia, grande habitación con balcón, lavabo ... baño anexo; otra chica, iguales condiciones. Neptuno 73, primer piso «La Filosofía».

VEDADO: RESIDENCIA FAMILIAR calle 17 número 855, altos, entre 4 y 6, esléndidas habitaciones con servicios privados Comida inmejorable Precios económicos. Telf. F-...

PARA 2 HOMBRES A $18.00 habitación amplia junto a baño agua caliente, comira abundante y ... no Xifré 14, una cuadra Infanta Carlos III teléfono U-3460

HABITACION CON O SIN MUEbles baño completo agua caliente casa particular, único inquilino alquilo matrimonio sin niños personas mayores. Ampliación Almendares teléfono FO-1327

RESIDENCIA PARTICULAR ALquila la amplia y ventilada habitación frente al mar a caballero o matrimonio honorble. San Lázaro 75 esquina Crespo. Hay teléfono.

CASA DE FAMILIA ALQUILA HAbitación con o sin muebles, lavabo agua caliente, teléfono y asistencia. Manrique 94 entre San Rafael y San José. No niños.

EDIFICIO «CUBA», SEIS PISOS

Empedrado número 42, se alquilan amplias y ventiladas habitaciones, muy baratas, elevador, lavabos, luz toda la noche. Orden y moralidad. Telf. M-5113

85 NAVES - LOCALES

CIENFUEGOS 18 AL 22, AMPLIO LOcal de quinientos metros cuadrados. Puede verse a todas horas.

MALOJA 107, SE ALQUILA ... almacén de tabaco (tiene barbacoa) o industria. Informes: M-6380 ...

LOCAL PROPIO PARA OFICINA vivienda, con vista a la calle, se alquila por precio módico. Zanja ... esquina a San Francisco. Verlo de ... a 10 p. m.

SE ALQUILA UN TALLER CON TEléfono comercial. Luz No 25 ... 122

ALQUILO 3 LOCALES COMPLETAmente independientes. Una carnicería, una lechería y un salón para cualquiera industria todos con servicio vivienda para familia. Precio módico. Informa el bodeguero de la esquina en Primera y 18, Reparto ... mendares.

SE ALQUILA UN LOCAL DE 5 MEtros por 4, en San Miguel 9, casi esquina a Consulado, en $15. La llave en la barbería. F-3777

ALQUILO PARA CAFE, BODEGA salón para refrescos y heladería hermoso local en esquina muy céntrica, frente al Palacio Presidencial, carros y guaguas todas por la puerta. Precio $30 y doy contrato. Trato directo con el dueño. Verlo en el mismo. Chacón 33 esquina a Aguacate.

O-REILLY 15 1-2, ESQUINA AGUIAR salón propio para oficina o comercio; tres cuartos altos y baño. Informan: A-6783.

ALQUILO PRIMELLES 222, ESQ. na San Cristóbal, Cerro, amplio local 81 metros cuadrados con servicio propio cualquier clase comercio o depósito de mercancías. Verlo horas laborables informes: Telf. F-4113

SE ALQUILA UNA NAVE NUEVA de azotea, 850 metros, Márquez ... Manila, entrada por dos calles, ... cuadra de la Calzada del Cerro ... una del Paradero, Informes: ... Nro. 314

87 HABANA

AYESTARAN 629, SALA, SALETA, cinco cuartos, baño intercalado, cocina, cuarto y servicio criados. ... punto. Llaves e informes en la ... ma.

ALQUILO; GLORIA NUMERO ... altos, derecha, entre Carmen y ... guras, sala, comedor, tres cuartos, abundante agua. La llave en los ... tos, izquierda. Precio: $28.00

SE ALQUILA AVENIDA MENOCAL 1155, esquina Llinás, una casa ... sala, comedor, tres cuartos, baño intercalado, cuarto y servicio criados. Informes: teléfono I-5021

SE ALQUILA ACABADO DE REFORmar, espaciosos y ventilados ... de Consulado 78, entre Colón y Refugio. Informan en la misma de 9 ... dia a 6 p.m.

FOLLETIN 13

Majestad

(DRAMA EN DOS ACTOS)

Por C. CABAL

DOÑA JUANA

Corriendo hacia él.

¡Felipe!...

HERNANDO

Hincando en tierra una rodilla.

¡Señora!...

DOÑA JUANA

¡A mis brazos, Felipe de mi vida!

CATALINA

¡Madre, no!

DOÑA JUANA

Colgándose del cuello de Her-Hernando.

¡Ah, sí, cómo sabía yo que volverías otra vez! ¡Ay, déjame respirar! Ves, Catalina, ves sus ojos negros? ¿Ves cómo guarda aún su juventud? Un poco cambiado estás, amor mío, de los años que la muerte te retuvo; pero tu pobre Juana te conoce. Aguardando este momento sufrió tanto, que llegaron a decir que estaba loca... y era que estaba loca de quererte. Pero, háblame tú, Felipe, que yo tengo muchas ganas de llorar y de reir! Por que, ¡ah! ¡qué felicidad, qué felicidad la de esta pobre mujer, que ya puede llorar, y ya se ríe!

HERNANDO

Intentando desasirse de sus brazos, porque ha comprendido ya el error de doña Juana. El incendio de la villa continúa, y se perciben rumores que se acercan al castillo.

¡Alteza!

DOÑA JUANA

¡Alteza no, Felipe mío, no! Yo no soy más que tu Juana, tu enamorada, tu esclava. Alteza tú, sólo tú. ¡Ah, pero si es que no sabes que vinieron a verme los comuneros y me negué a firmar lo que pedían! Pero ahora sí firmaré, contra mi padre, contra mi hijo, contra todos!

Los rumores envuelven el castillo.

HERNANDO

Señora, dejadme irme, porque ha venido gente detrás de mí.

Y llora y ríe al mismo tiempo.

CATALINA

Es que le persiguen, madre!

DOÑA JUANA

Con asombro, apartándose de Hernando.

¡Que le persiguen! ¿Y quiénes? ¿Quiénes se atreven en mi tierra castellana a levantar los ojos contra el rey?

HERNANDO

¡Es que yo no soy el rey...!

Los rumores de voces y de pasos éntranse por el castillo.

DOÑA JUANA

¡Me engaña!

CATALINA

¡Dejadle irse, madre! ¡Idos, idos, Hernando!

HERNANDO

He venido a cumpliros mi promesa.

CATALINA

¡Ya lo sé!

HERNANDO

¡Señora...! (Y besando la mano de la infanta). Infantica... Amor... Adiós.

Vase.

CATALINA

Adiós.

ESCENA FINAL

DOÑA JUANA y CATALINA

¡Madre! (Doña Juana ha quedado anodada y no responde). ¡Madre!

DOÑA JUANA

Hija, ¿qué quieres de mí?

CATALINA

¡No era don Felipe, madre! No engañéis de ese modo vuestro corazón. No os atormentéis de esa manera. (Yendo hacia la terraza, para mostrarle bajo el claror de la luna y el resplandor del incendio, el cadáver de don Felipe). Don Felipe os aguarda todavía en el convento de enfrente. Vedle allí, esperando aún, ¡pobre madre de mi alma! (Oyese violentísimo choque de espadas por la parte por donde Hernando salió; es el choque de una espada contra muchas. Doña Juana continúa sin moverse, como si fuera de piedra). ¿Pero qué es eso? (En un grito). ¿Qué es eso? (Corriendo a la puerta, entrando y saliendo, loca de terror): ¡Hernando! ¡Hernando! ¡Madre, que lo matan! ¡Alto a la hermana del rey! ¡Obediencia a la infanta de Castilla! ¡Vos, vos, madre, que no quieren atenderme! ¡Que lo matan y no quieren atenderme! ¡Salid vos, que ese hombre es él, (arrodillándose ante ella, llorando con toda la angustia de su alma), el amor mío, el amor mío, el amor mío!

DOÑA JUANA

Moviendo tristemente la cabeza, sin darse cuenta de nada.

¡No era don Felipe! ¡No era don Felipe!

TELON

FIN

M.E.C.D. 2016

ALQUILERES

87 HABANA

OQUENDO Y PEÑALVER, ALTOS lujosos sala, comedor, 2 grandes cuartos, baño intercalado, cocina. 30 pesos. Otro apartamento bajo independiente sala, cuarto, baño, cocina, F-5316

NUEVA DEL PILAR ESQUINA A Manglar, pequeñas casas: sala, saleta, dos habitaciones, etc., 2 cuadras del Mercado Unico. Informes: mismo edificio apartamento número 7. Telf. U-2837

ALQUILO ALTOS Y BAJOS, SAN Lázaro 252 sala, recibidor, 3 cuartos, baño, comedor, servicios criados; puede verse de 9 a 12 y de 2 a 6.

CIENFUEGOS 20 SEGUNDO PISO; sala, saleta, 5 cuartos, baño intercalado, comedor, cocina, servicio de criados. Puede verse a todas horas.

MONSERRATE Y LAMPARILLA Se alquila apartamento, sala, comedor, tres cuartos, baño, cocina. Informan Bar Franco. Telf. M-2211.

ALQUILO CASA EN $28, EN Concordia 106, bajos, a una cuadra de Belascoaín, con sala, comedor, dos cuartos, baño, cocina y patio. Véase todos los días de 10 a 4.

NEPTUNO 197, SEGUNDO ENTRE Campanario y Lealtad. Alquiler $45. Garantía $90. Llave en el primero. Informan U-6283.

SAN LAZARO No. 122 ENTRE AGUILA y Crespo. Sala, comedor al fondo, Gabinete, cuatro cuartos, baño intercalado, servicio criados. Elevador día y noche. Informes misma Telf. M-5996.

EN PRADO 33 SE ALQUILAN HERMOSOS bajos con vidrieras. Razón en los altos.

ALQUILO 1er. PISO LAGUNAS No. 57: Sala, comedor, 3/4, cocina y baño intercalado. Informan Sr. Cárdenas. Teléfono FO-1606.

SE ALQUILA EMPEDRADO 47, ALTOS. Sala, comedor, tres cuartos, cocina, baño y servicio de criados. Informan: Mercaderes 27, Aguilera. Teléfonos M-8628 U-6509.

SE ALQUILA CASA PLANTA BAJA 3 cuartos, sala grande, comedor, patio cemento, abundante agua. Alquiler módico. Príncipe 170 entre Espada y San Francisco.

JOVELLAR 54, ENTRE ARAMBURU y Hospital, magnífico segundo piso: sala, saleta, tres cuartos grandes, baño completo, comedor, cocina, cuarto baño criados. Agua abundante. Informes en la misma.

SAN LAZARO 484, PROXIMOS UNIVERSIDAD, altos, amplios, frescos, terraza, sala, saleta, cinco habitaciones, comedor, baño, cuarto y servicio criados. $65.00. Informan: F-5692.

CASA ESCOBAR Nro. 115
Próximo a desocuparse la casa se alquila: sala, saleta, 5 habitaciones con baño intercalado. Para verla de 2 a 4 p.m. Informes Telf. F-5956

SE ALQUILAN ALTOS PLASENCIA entre Desagüe y Benjumeda cuadra de Infanta, dos cuartos, sala, baño intercalado, comedor al fondo, cocina y patio. Informan U-1177.

SE ALQUILAN DOS CASAS EN CASTILLO 13-E, altos y bajos, con cuatro cuartos y demás comodidades, en $36. Informan en Monte No. 407. Teléfono A-9245.

SAN LAZARO No. 122, ENTRE AGUILA y Crespo. Sala, comedor al fondo, cinco cuartos, baño intercalado y servicios criados. Elevador día y noche. Informa el portero la misma. Telf. M-5996.

EN $25.00 SE ALQUILA LA FRESCA y ventilada casa calle Agustín Alvarez núm. 11, entre Marqués González y Oquendo, a dos cuadras de Belascoaín y de la Secretaría de Justicia, con abundante agua, acabada de pintar, compuesta de sala, saleta corrida, tres habitaciones, cocina, patio y servicios. Llaves en el número 10, Informes: Francisco Torres, edificio Pedreso. Aguiar núm. 65. Tel. A-7830.

MANRIQUE No. 96
Esquina San José, edificio moderno, primer piso, sala, comedor, dos cuartos, baño intercalado, cocina de gas y calentador. Agua por motor, $34. Llave encargado M-3225

ALQUILO BAJOS Y ALTOS, MODERNOS, Aramburu Nro. 2 B, entre Concordia y Animas, $25.00, sala, comedor, dos cuartos, baño, cocina, agua abundante, llave en pasillo F-4551

SE ALQUILA INDIO 14, BAJOS, MODERNA, fresca, amplia. Sala, saleta, cuatro habitaciones, baño intercalado, comedor y cuarto y servicios criados. Informes: M-2603 llave en los altos.

$30.00 SAN RAFAEL 152 E, BAJOS entre Oquendo y Soledad, sala, comedor, tres cuartos, baño, cocina, Informes: bufete de Arellano: M-3936.

ALQUILO: ESTRELLA 163, BAJOS Y primer piso: sala, recibidor, 3 habitaciones, baño intercalado, comedor al fondo y cocina gas. Informes: Bufete Fernández y Cuadrado, departamento Administración Bienes, O-Reilly 26, altos: M-2602.

MONTORO 14, CASI ESQUINA A Carlos III, se alquila fresco y ventilado chalet, compuesto recibidor(comedor, 2 amplias habitaciones con lavabos, cocina, servicio criados y patio. Planta alta, con cuatro amplias habitaciones con sus lavabos, sala, baño intercalado moderno. Informes: M-3039

JOVELLAR 26, ENTRE INFANTA Y N, acabada de pintar: sala, saleta, comedor al fondo, tres cuartos, departamento alto con servicio, baño intercalado, cuartos de servidumbre, garaje, portal interior, patio, jardín: $65.00 Véala, de 8 a 12 y de 1 a 5. Telf. U-5590.

MANRIQUE 55, PEGADO NEPTUNO alquilo moderno departamento alto propio para matrimonio, con sala, dos cuartos grandes, baño lujoso completo y cocina gas. Llave el encargado.

RAYO 93, ALTOS, ENTRE MONTE E Indio rente Iglesia. Sala, saleta, cuatro cuartos etc, azotea $32. Llaves allí, dueña FO-2372

ALQUILO ALTOS OQUENDO 28, ENTRE Zanja y Salud, sala, 3 habitaciones, baño comedor, cuarto y servicio criados. Verlas de 10 a 12.

ALQUILO: NUEVA DEL PILAR 47-B. sala, comedor, dos cuartos y dos chicos altos, baño completo, cocina con calentador. La llave en la misma. Informes: Jaime. Telf. M-5021.

CAMPANARIO 58, ALTOS, ENTRE Concordia y Virtudes: sala, saleta, siete habitaciones, baño lujoso intercalado, comedor, pantry, cocina, calentador gas, servicios criados, pisos mármol blanco, galería persianas. Informan en los bajos.

LAGUNAS 94, CASI ESQUINA A BELASCOAIN. Fresquísimos altos: sala, recibidor, tres cuartos, baño, comedor, cocina, servicio criados. Llave en la misma, de 1 a 5: U-2139.

SE ALQUILA EL PRIMER PISO DE la moderna y fresca casa, sita en Cienfuegos No. 46 entre Gloria y Apodaca; la llave en la misma. Informan: Teléfono F-2078.

CASA DE GRAN LUJO PARA PERSONAS DE GUSTO
En $34.00 se alquila la fresca y ventilada casa, calle Agustín Alvarez número 3, entre Marqués González y Oquendo, a dos cuadras de la Secretaría de Justicia y de la Calzada de Belascoaín, con abundante agua: sala, saleta corrida, tres habitaciones, baño intercalado de colores lujosamente decorado, cocina preparada para gas y carbón, calentador, lavaderos y servicio de criados. Toma corriente para radio, refrigerador, teléfono, etc. Llaves en el número 10. Informes: Francisco Torres, Aguiar número 65. Telf. A-7830.

SE ALQUILA HERMOSO DEPARTAMENTO con vista a la calle y amplio comedor con la cocina a un cocinero que quiera dar comida en Villegas 10.

EN PRADO 33 SE ALQUILA HERMOSOS bajos con vidrieras. Razón en los altos.

M.E.C.D. 2016

ALQUILERES

87 HABANA

SE ALQUILA ANIMAS 50, BAJOS. Tres habitaciones, sala, comedor y baño; a tres cuadras de Prado. Doctor Márquez; Empedrado 16, altos. A-8450. $40.

SAN LAZARO 15, ALTOS, $55.00: SALA, saleta, tres cuartos, baño, comedor dos cuarto altos con servicio, etc. Informes Bufete de Arellano. M-3936.

SE ALQUILAN ALTOS MODERNOS, San Miguel 21, con sala,, comedor, tres cuartos, baño intercalado, cocina gas, cuarto y servicio de criados. Telf. M-2222.

ACABADOS DE REEDIFICAR ALQUÍLANSE bajos San Lázaro 66, entre Industria y Cárcel. Precio: 45 pesos, dos meses fondo. Informes después de las 6 tarde. FC-2341.

APARTAMENTO INDEPENDIENTE, corriente para refrigeración, alumbrado, teléfono garage, limpieza de automóviles, jardines $60.00. bonito y cómodo. 5a. Ave. y O., Miramar Telf. FO-3703.

ALQUILO ALTOS MUY FRESCOS, sala, comedor, dos habitaciones y baño completo. Gervasio 29 entre Virtudes y Animas. Informan, en los bajos.

$36.00 ALTOS SAN LAZARO 341, inmediatos Universidad. sala, saleta, comedor 3 cuartos otro criados, baño intercalado, etc. Enséñase 8 a. m. a 6 p.m. Dueño F-5471.

SE ALQUILAN BAJOS DE VIRTUDES 110 con sala, recibidor, 3 cuartos, baño intercalado; comedor, cocina, pantry, servicio de criados y patio. Informan en la misma y al FO-1672

SE ALQUILA LA CASA, SAN LAZARO número 329, altos. Informes: Telf. M-2988.

SE ALQUILA: MARINA 56 FRENTE al Torreón, casa compuesta de portal, recibidor, sala, hall, cuatro habitaciones dos baños, comedor al fondo, pantry, cocina, cuarto y servicio de criados y patio. Llaves en la misma de 2 a 6. Telf. U-5858.

SE ALQUILAN: 27 DE NOVIEMBRE (Jovellar) número 59, entre Aramburu y Hospital apartamentos de sala, comedor, dos habitaciones, baño y cocina. Llaves en los mismos. Informes: U-5858.

SE ALQUILAN: MAZON 37, ENTRE Valle y Zapata, casa de sala, comedor, tres habitaciones, baño y cocina. Llaves en las mismas. Informes: U-5858.

SE ALQUILAN: SAN LAZARO Nro. 388 entre Espada y Hospital, casa de sala, recibidor, dos habitaciones, baño y cocina. Informes: U-5858.

SE ALQUILAN: SAN JOSE NUMERO 3, entre Oquendo y Soledad, apartamentos de sala, dos habitaciones, baño y cocina. Llaves e informes en los mismos. Teléfono U-5858

SE ALQUILA 27 DE NOVIEMBRE (Jovellar) número 58, entre Aramburu y Hospital, casa de recibidor, sala, 3 habitaciones baño, comedor, cocina, cuarto y servicio de criados. Informes: U-5858

$27.00: ESPADA 80, SEGUNDO PISO, entre San José y San Rafael, moderno y fresquísimo: sala, comedor, 2 habitaciones, baño moderno, calentador, terraza. Se garantiza siempre agua. Llaves, allí. Informes: I-5955.

ALTOS DE MALECON Y GERVASIO: sala, comedor, tren habitaciones, baño intercalado, cocina y cuarto de criados. Precio: $32.00. Llave en la bodega. Informes: Cacheiro. Telf. A-7780.

SE ALQUILA: NEPTUNO 203, A una cuadra de Belascoaín, con sala, saleta, tres habitaciones, baño intercalado, comedor al fondo, cuarto y servicios de criados. Informes: San Miguel y Lucena, café: U-5379.

GLORIA 4, PRIMER PISO, ESQUINA a Cienfuegos. Se alquila compuesto de sala, comedor, 2 habitaciones, cuarto de baño para familia, cocina, habitación y servicio de criada. La llave en l bodega de los bajos. Informes: Telfs. M-7520 y M-1353.

SE ALQUILA: AMARGURA NUM. 79 altos, entre Villegas y Aguacate: sala, saleta, 4 habitaciones, hall, comedor y servicios de criados, lujoso baño.

NEPTUNO Y AGUILA, PRIMERO, esquina, moderno, fresquísimo, entre grandes tiendas y teatros: sala, comedor, tres habitaciones, baño moderno, agua caliente, cocina de gas. Llaves: bar Trío». Informes: I-5955. Referencias.

PERSEVERANCIA 8, BAJOS, MUY ventilados: sala, recibidor, 4 cuartos, baño intercalado comedor, cocina, cuarto y servicio de criados. Llave, bodega San Lázaro y Perseverancia. Telfs. U-5746 y A-8683.

ALQUILO CASA, PLANTA BAJA: sala, tres habitaciones, comedor, cocina, patio, cuarto de baño completo, agua caliente, toda muy ventilada, fresca y clara: $35.00. Hospital 25, entre San José y Valle. Informan en la misma y en Monte 2, letra A.

MORRO 10, ALTOS, ENTRE CARCEL y Genios. Se alquila moderno piso, compuesto de recibidor, sala, comedor, hall, tres cuartos con closets, gran baño completo y otro auxiliar, cuarto y servicio de criados. Informes: de 10 a 12 a. m. y de 1 a 5 p. m.

EDIFICIO «MARTA», MODERNO Y espléndidamente situado, Consulado 7, casi esquina a Prado. Se alquila piso alto, con todo el confort moderno. Hay elevador día y noche. Informes el portero.

ESCOBAR 27, ALTOS, SE ALQUILAN sala, saleta, cuatro cuartos, baño, comedor y cocina. Llave en los mismos. Informes: Lamparilla 9.

88 VEDADO

ALQUILO NUEVE Nro. 17, ENTRE J e I, bajos, ardín, portal, recibidor sala, 6 cuartos 2 baños, 3 cuartos de criados y 2 servicios, garage, pantry, cocina, comedor, hall, terraza interior. Informan: A-0384. $90.00.

ALQUILO 4 NUMERO 462, VEDADO, modernos bajos portal, sala, recibidor, comedor, 3 habitaciones, baño intercalado con agua fría y caliente, cuarto y servicios de criados, entrada independiente. Informan la misma encargado.

COMODOS Y VENTILADOS ALTOS calle 6-511 entre 21 y 23 a dos cuadras del Colegio Alemán compuestos de 5 dormitorios terraza y demás comodidades. La llave enfrente No. 522 informes F-3422

ALQUILO MAGNIFICOS Y FRESCOS altos Crecherie 12, Vedado, a media cuadra 23, sala, tres cuartos, comedor fondo, baño completo, cocina, terraza, $25.00. Llaves e informes en la misma de 9 a 12 y 3 a 6. Teléfono F-2046

SE ALQUILAN EN $55.00 LOS MODERNOS altos de la casa Baños entre 23 y 25 sala, comedor terraza, amplia galería, cuatro cuartos, baño intercalado, cocina, cuarto y servicio de criada. Informan I-3213

VEDADO: SE ALQUILAN LOS BAJOS de la casa calle 27 Nro. 706 entre A y B, seis cuartos, tres baños, garage y cuartos de criados. Informan M-1845

ALQUILERES

88 VEDADO

SE ALQUILAN LOS BAJOS DE 8 No. 454, entre 19 y 21. Jardín, portal, sala, comedor, dos cuartos, cocina, baño completo y patio cemento. Telf. FO-3910.

SE ALQUILA LA CASA CALZADA número 55 (moderno) con sala, saleta, seis cuartos, baño intercalado, amplio comedor al fondo, servicio de criados, garage para tres autos con servicio sanitario y un altillo. Informan J. Balcells y Cía. M-3128.

ALQUILO 19 ENTRE 14 Y 16, $1.105 Vedado, apartamento alto; sala, dos cuartos, comedor, cocina, baño intercalado. Informes la misma.

SE ALQUILAN LOS FRESCOS ALTOS de 8, 538, casi esquina a 23; sala, comedor, 3 cuartos, demás servicios; acabada de pintar. Informan en los bajos.

EDIFICIO CASTRO. CALLE 25 No. 160 esq. a O, un hermoso piso amplio, 4 habitaciones, closets y nevera, primer piso. Teléfono F-2990.

VEDADO. CASA MODERNA, PORTAL, sala, hall, comedor, cuatro habitaciones, cuarto criada. Tercera 116 entre Baños y D. Informan Teléfono: F-3859.

LINEA Y D, «EDIFICIO MONTES» se alquila un departamento. de sala, saleta, comedor, cuatro cuartos, dos baños y demas servicios, todos los cuartos dan a la brisa, lo más fresca que se pueda encontrar. Cerca de baños de mar, colegios y cines. Informa en la misma, hay elevador.

SE ALQUILA BONITO CHALET EN la calle 15, No. 257 entre J é I, Vedado; 5 cuartos, baño intercalado, recibidor, sala y comedor, un cuarto de criada, garage, Propio para Consulado, Legación. Su precio: $85. Informan: FO-1692.

SE ALQUILA AMUEBLADA POR pocos meses, moderna, fresca y alegre casa en lo más céntrico del Vedado; cuatro cuartos, garage, plenas comodidades. Precio muy razonable conviviendo inquilino. Telf. F-3945.

SE ALQUILAN LOS ALTOS DE LA calle 11 número 1015, entre 10 y 12, Vedado: portal, sala, comedor, 4 habitaciones, baño intercalado, cocina, cuarto y servicio de criado y garage. La llave en los bajos. Informes: Telfs. F-7123 y FO-2246.

ALQUILO MODERNOS Y FRESCOS altos, 23 esquina F., Vedado: recibidor, comedor, sala, cuatro habitaciones, baño toilet, cuarto, servicio criados y cocina gas.

SE ALQUILAN: CALLE 16 NUMERO 3, entre 9 y 11, Vedado, casas de sala, comedor, dos cuartos, baño y cocina cuarto y servicio de criados. Llaves en las mismas. Informes: U-5858.

ALQUILO BONITA, FRESCA, BIEN situada casa con portal, sala, comedor, cuatro cuartos, baño completo, cocina, patio y pantry: $55.00. M. número 160, entre Línea y 17. Informan: F-3415.

CASA CALLE 14, ENTRE 17 Y 19, cerca Teresianas: portal, sala, comedor, dos baños, cuatro cuartos, entrada independiente para servicio de cocina, jardín y traspatio: F-5557.

ALTOS MODERNOS; VEDADO, QUINCE 1059, entre 12 y 14: portal, sala, recibidor, comedor, tres cuartos, closets, baño intercalado, cocina, cuarto y servicio criados, garage. Informan misma.

ALQUILO MAGNIFICOS ALTOS, Crecherie Nro. 12 Vedado acera brisa a media cuadra 23. Terraza, sala, tres cuartos comedor fondo, baño completo, cocina. Llave bodega. Teléfono F-7675

VEDADO: 25 ESQUINA A 8, 428, ALTOS: Sala, saleta, comedor, cinco habitaciones, dos baños intercalados; cocina, cuartos y servicios de criados. Informes: A-9140.

21 No. 810 ENTRE 2 Y 4. HERMOSA casa de una planta, sala, comedor, seis cuartos, baño completo jardines, garage, cuartos de criados. Miguel F. Márquez: $85.00 fijos. Empedrado 16: A-8450.

SE ALQUILA VEDADO, 15 No. 1163, entre 16 y 18; jardín, portal, sala, comedor tres hermosos cuartos, cocina, baño y servicio de criados. Para verla e informes en la misma de 3 a 5 p. m.

SE ALQUILA CALLE 21 No. 162, BAJOS entre K y L, Vedado: jardín, portal, sala, comedor, tres habitaciones de un lado y dos del otro; baño intercalado, patio, cocina, cuarto y servicio de criados. Informes en la misma y en F-5505.

SE ALQUILA $30. PRECIOSOS BAJOS. Calle 8 No. 454 entre 19 y 21: Jardín, portal, sala, comedor, dos cuartos, cocina, baño completo y patio cemento. Teléfono FO-3910.

SE ALQUILA CASA CALLE 11 NRO. 109 entre Calzada y M. Sala, comedor, 4 cuartos, servicios criado. Informa Ortega. 23 y P. Telf. U-1584

SE ALQUILA BONITA CASA AMUEBLADA, altos, en el Vedado, punto céntrico: terraza, sala, saleta, 3 habitaciones, baño intercalado, cocina, comedor, cuaro criado y frigidaire. Informes: F-5296.

SE ALQUILAN: CALLE 16 NUMERO 3, entre 9 y 11, Vedado casas de sala, comedor, dos cuartos, baño y cocina, cuarto y servicio de criados. Llaves en las mismas. Informes: U-5858

VEDADO: CASA PARTICULAR, HABITACIÓN grande fresca, con lavabo, baño anexo Se cambian referencias. Calle 19 número 103, entre L. y M., primer piso: F-5294.

CALLE 11 NUMERO 210, ENTRE J. y K., Vedado. Se alquila todo el edificio compuesto de sótanos, bajos, altos y departamentos en la azotea. Situación ideal para el negocio de huéspedes u hotel. Informes en la misma.

RESIDENCIAS CON Y SIN MUEBLES en la Habana y sus repartos. Vendo compro y alquilo fincas urbanas y rústicas. Doy dinero en hipoteca. Lluria Metropolitana 213 teléfono M-7078

SE ALQUILAN LOS ALTOS DE 19 Nro. 805 entre 2 y 4, Vedado tienen recibidor, living room, comedor, 5 cuartos, 2 baños, garage, cuarto de criados, etc. Son fresquísimos y con mucha agua. Próximo a los colegios Alemán y Apostolado. Telf. F-4884. Informarán.

ALQUILO VEDADO CALLE 10 Nro. 507 entre 21 y 23 jardín, portal, sala, tres cuartos, baño, cocina y patio $30.00, llave en los altos. Informan F1-6382

ALQUILO 14, NUM. 255, ENTRE 17 y 19, Vedado, cuatro habitaciones demás piezas, garage, cuarto y servicio criado. FO-3103 y en la misma.

SE ALQUILA: CALLE D, No. 53, ENTRE 5a. y 3ra. Vedado; llave en la bodega de la esquina de 3ra. Informes Teléfono FO-7269.

CALLE 21 NUMERO 1059, ENTRE 12 y 14, Vedado. Se alquila moderno piso alto, con sala, comedor, tres cuartos, hall, cuarto y servicio de criados. Llaves en los bajos. Informes: Obispo 16.

ELEGANTE, FRESCO PISO ALTO. Calle 27 No. 905 entre 4 y 6, Vedado. Cuatro habitaciones, sunporch, sala, comedor, pantry, garage, doble cuarto criados, etc. Pintándose. Informes: M-7245.

ALQUILO CALLE OCHO ENTRE 25 y 27, Vedado, al lado solar yermo esquina jardín, portal, sala, comedor, hall, dos habitaciontes, baño, cocina. Verla a todas horas. Informan. Telf. F-2090

ALQUILO ALTOS 17 Nro. 109 ENTRE L y M sala, saleta hall, 5 cuartos, 2 baños, cuarto criada con servicio, cocina, comedor, garage con servicio. Precio rebajado. F-2295

2: ESQUINA A «E», ALTOS MODERNOS, brisa. Recibidor, sala, terraza, 4 habitaciones, dos baños, comedor, pantry, cocina, cuarto y servicio criados, garage. FO-3864 y M-2863.

ALQUILERES

89 CERRO - PALATINO

ALQUILO ALTOS SALVADOR 164, entre San Quintín y San Gabriel, Cerro, sala, saleta, recibidor, 5 cuartos, comedor y demás servicios, precio $35.00 acabada de pintar informan la misma

ZEQUEIRA 5A, ENTRE CRUZ DEL Padre y C. Arango, Cerro, moderno y fresco piso bajo, sala, comedor, tres cuartos, baño intercalado, cocina y patio; llaves en los altos. Teléfono M-2863

SE ALQUILA 16 PESOS ACABADA reedificar portal, sala, comedor, 2 cuartos, servicio intercalado moderno. Florencia 259 cerca Iglesia Cerro. Informes al lado.

PRIMELLES 273, ENTRE SAN CRISTÓBAL y Pezuela, una cuadra de la Calzada, Ruta 18. Se alquila: portal, sala, comedor, cuatro habitaciones, baño intercalado, cocina, cuarto y servicios de criados, patio, traspatio, lavadero. Llaves al lado. Telf. M-7816.

90 MARIANAO - REPARTOS

REPARTO REPARTO ALMENDARES calle Primera casi esquina a 18, acabada construir, alquilo casa moderna dos plantas independientes, cada casa portal, sala, comedor al fondo, tres habitaciones, baño intercalado, cocina, servicios criados, bajos garage, patio, verla todas horas. Informan FO-2844

REPARTO LA SIERRA SE ALQUILAN los amplios altos de la casa calle 8 Nro. 7 entre 1a y 3a más cómoda y ventilada del Reparto. Informa allí Jesús Canel, de 1 a 5.

16 Y F, ALMENDARES ESQUINA, de fraile, se alquila casa de dos plantas, jardín, comedor, 1 baño intercalado y 2 baños más. 5 habitaciones, garage, cuarto criados con su servicio. Precio $55.00. Avisar al teléfono F-7220

SE ALQUILA UNA CASA, PORTAL, sala, comedor, dos habitaciones, servicios, patio grande; calle Cuatro número 75, Redención, Marianao. Teléfono F-6251.

SE ALQUILA LA ESPACIOSA CASA calle Padre Varela esquina a Font, cerca del Colegio de Belén y a una cuadra de la Calzada de Columbia; portal, sala, recibidor, cinco cuartos, hall, dos baños intercalados completos, closets, comedor al fondo, garage dos máquinas, cocina, 3 cuartos criados, dos baños, espléndido jardín con parque inglés con glorieta, numerosos árboles frutales, abundante agua. Informan en la misma. Telf. U-5735

$30.00 TRES CUADRAS HOTEL ALMENDARES alquilo bonito chalet garage, cuatro cuartos amplios. Numerosas comodidades. Campito para cría con muchos árboles frutales y gallinero. Serrano, A-7729

ALQUILO CHALET VILLA «TITA»: portal, sala, saleta, comedor, 7 cuartos, dos baños completo, cocina, garage, cuarto chofer y criada, sótano, gran jardín, mil metros patio, árboles frutales, 2 cuartos más en el patio. Tren Zanja y guaguas enfrente: 60 pesos, tomándolo por más de seis meses se rebaja, Santa Emilia y Línea, Marianao, reparto Nogueira. Informan en el mismo y Blanco Bosch y Compañía, Muralla 16.

VARADERO. SE COMPRA UN SOLAR de 10 o 16 metros de frente por 30 o 35 de fondo en la playa Norte a precio razonable. Llame al FO-1996.

PLAYA MARIANAO ALQUILO CASA con o sin muebles, buen jardín, $45 mensuales. Ave. Grau a dos cuadras Quinta Avenida y Picadero San Jorge. Informes Jorge Govantes Telf FO-3533

ALQUILO BONITOS Y FRECOS BAJOS 5a Ove. y Cero, lo mejor Miramar, con electricidad, teléfono, garage, limpieza automóviles y jardines sala, comedor, dos cuartos baño, cocina, servicio criados. FO-3703

ALTURAS DE ALMENDARES. ALQUÍLASE lujosa residencia, dos plantas, 5 habitaciones; Avenida Alturas No. 1, entre Avenida de la Paz y Central. Informan: F1-6242. Puede verse de 2 a 6.

REPARTO ALMENDARES, MIRAMAR y Avenida Columbiia, lado Panadería 1a. de Aguiar, sala, comedor, 4 habitaciones, doble servicio, garage $30.00. Informan en la misma.

SE ALQUILA POR SEIS MESES UNA casa muy fresca en Alturas de Almendares, con o sin muebles. FO-3215.

ELEGANTE RESIDENCIA: VILLA Lola, en La Sierra, calle B y 8, muy fresca; vacía para Julio. No menos de 6 meses a $70 ú $85 amueblada. Es lujosa y recién construída. Véala de 4 a 8. FO-3134.

91 JESUS DEL MONTE - VIBORA

ALQUILO CASITA EN NUEVE PESOS tiene dos habitaciones, cocina, servicios y patio, calle Tercera Nro. 115 entre Gertrudes y Josefina.

SE ALQUILA O.FARRILL 5 (ANTIGUO) entre Calzada y Poey Paradero Víbora 4 cuartos, sala, saleta, comedor, baño, etc. Precio de situación Llave e informes en la misma.

ALQUILO TAMARINDO 68 ENTRE Dolores y San Indalecio. Portal, sala, comedor, tres habitaciones, cocina, cuarto de baño y patio. Buen precio. Llaves en el 72

LOMA DE CHAPLE. BONITO CHALET moderno, acabado de pintar. San Francisco de Asís. 7, a una cuadra de Calzada, tres habitaciones, baño intercalado, etc. Informan: F-2493.

PATROCINIO 57 (LOMA DEL MAZO). Se alquila chalet compuesto de jardín y portal, vestíbulo, sala, hall, biblioteca, cuarto de toilette, comedor, pantry y cocina; patio, garage y dos cuartos para criados con cuarto de baño, en el piso bajo; 5 habitaciones con 2 cuartos de baño y saleta en los altos. Puede verse de 2 á 6 e informan al lado núm. 55 y Teléf. F-7520.

COMODA CASA, CONCEPCION 223, entre Lawton y San Anastasio, portal, sala, 4 hermosos cuartos, espléndida cocina, comedor, baño y patios. Tranvías a la puerta. Puede verse de 2 a 6. Telf. A5-2621.

VIBORA, LOMA CHAPLE, ALQUILO espléndida casa Avs. Chaple 6, portal, sala, recibidor, 4 cuartos, hall, comedor, baño intercalado, saleta, cuarto servicio criado, gran jardín. Llave fondo. Morell 3, A-6845.

VIBORA: ALTOS DE ESQUINA, A una cuadra de la Calzada, otra del paradero. Carmen 51, esquina a San Lázaro; sala, 5 cuartos, baño, demás servicios: $32.00. Telf. X-1185.

LOMA MAZO PARADERO VIBORA, O-Farrill 54 esquina Luz Caballero, jardín, portal, sala, gabinete, 2 cuartos, baño intercalado, calentador comedor, cocina, hall, baño criados, lavadero, traspatio; agua siempre, 34 pesos, nueva. Informan A5-3702

DELICIAS 126 ENTRE MANGOS Y Princesa, bajos, moderna, sala, comedor, dos habitaciones, baño intercalado completo, cocina, patio, dos cuadras Calzada. Verla de 9 a 1

$25.00: SE ALQUILA MILAGROS Y Armas, Víbora: Jardín, portal, sala, saleta, tres habitaciones, baño y cocina. Informan: Vázquez. Neptuno 171. Suárez 94. Habana. Teléfono U-1941.

JESUS DEL MONTE: ALQUILO fresca casa de esquina: portal, jardín, sala, comedor, 4 habitaciones, baño completo, cuarto criado, garage. San Benigno entre Correa y Encarnación: F-7370.

CONCEJAL VEIGA 14, ESQUINA A Luis Estévez, $34. Jardín alrededor, portal, sala, 3 habitaciones, comedor, cocina y baño. Véase a todas horas.

EN LA VIBORA SE ALQUILAN: los hermosos y ventilados altos situados en Encarnación y Serrano con cinco habitaciones, hall, terraza, balcón que da a tres calles, hermoso comedor y baño y servicio para criados, se alquila barata. Informan en la bodega, teléfono I-5639

CORTINA 264 ENTRE SANTA CATALINA y Milagros, se alquilan los cómodos altos con agun abundante y aire por todos lados. Tranvías y ómnibus por la esquina.

EN LO MEJOR DE LA VIBORA. DELICIA esquina Milagros, alquilo la moderna casa con sala, comedor, tres grandes cuartos, baño intercalado, cocina. Informan en la misma. Teléfono X-1104.

ALQUILERES

91 JESUS DEL MONTE - VIBORA

ALQUILO: BUENAVENTURA 762, frente Iglesia Padres Pasionistas, casa moderna: sala, recibidor, 3 cuartos, baño intercalado, comedor, cuarto y servicio criados, una cuadra Calzada. Precio: $30.00. Informes: I-6289. Otra pequeña: $22.00, misma cuadra.

ALQUILO CASA ESQUINA 2 PLANTAS jardines, portales y terraza, corrida, 2 garages, sala, comedor, recibidor, cuarto criados, cocina, pantry, 6 habitaciones y 2 baños. Milagros y J. Bruno Zayas. Telf. I-6386.

92 SANTOS SUAREZ - MENDOZA

DUREGE 45, ENTRE SANTA IRENE y San Bernardino, Santos Suárez; una sola planta, sala, tres habitaciones, baño intercalado, comedor, cocina, servicio de criados y patio. Precio: $30.00. La llave en la bodega. Informan Rosales, Gorrín y Mañas, edificio «La Metropolitana» 610. teléfono M-6947

ALQUILO MODERNOS ALTOS DE Vega 213 entre Tamarindo y Línea detrás «La Ambrosía», balcón, sala, saleta, dos habitaciones, baño intercalado, comedor, azotea, terraza. Informan misma Sr. Correa.

ALQUILO CASA SANTOS SUAREZ Lacret 556 esquina Goicuría, portal, sala, cuarto, comedor, todo amplísimo 18 pesos.

SE ALQUILA EN SANTOS SUAREZ 315 bajos, entre Durege y San Julio una casa moderna, comedor, sala, cocina, cuarto y servicio de criados, tres habitaciones, baño intercalado y garage, alquiler: $40.00 informan en los altos de la misma.

SE ALQUILAN LOS BAJOS DE LA casa Goicuría Nro. 5 letra. A, compuestos de portal, sala, saleta, dos cuartos, y servicios sanitarios $25 al mes. Informan en la misma y en el teléfono M-2357

ALQUILO ESPLENDIDA CASA EN Juan Delgado Nro. 231 moderno entre Libertad y Milagros. Compuesta de sala, recibidor, tres cuartos, baño intercalado, comedor, cuarto y servicio de criados y espacioso hall. Precio de situación. Informa: Dr. Ibáñez. M-1518 y U-3819

93 LUYANO

ALQUILO CASA MANUEL PRUNA 111 antiguo y 715 moderno, con tres habitaciones a media cuadra del tranvía. La llave en el 109. Informan en Manrique 27, (altos) Telf. M-9784.

SE ALQUILAN LOS ALTOS DE CASERÍO de Luyanó Nro. 48, propios para familia numerosa; Informes: teléfono X-2348

$14.00 CASITA MODERNA SALA, 2 habitaciones, cocina, baño y patio. Rodríguez 463, entre Reforma y Guasabacoa una cuadra del cine de Fábrica.

94 LAWTON - BATISTA

EN $14.00 ALQUILO CASITA CON sala, dos cuartos, cocina y patio. calle Octava 317 entre Dolores y Tejar Tranvía en la puerta.

SE ALQUILA LA CASA LAWTON No 10 entre Concepción y Dolores, compuesta de sala, recibidor, tres grandes cuartos, salón de comer, baño completo y cuarto y servicios de criados, la llave en Lawton 27 informes en F-4879

ALQUILERES VARIOS

PLAYA SANTA FE. CALLE CUARTA No. 7, se alquila para la temporada, bonita y cómoda casa de dos plantas, acabada de construír. Informes en la misma. Señor Guevara y Teléfonos X-1290 y M-1228. J. R. Vassallo.

SAN MIGUEL DE LOS BAÑOS. — para Julio Agosto, casa Paco Ruz calle Lanuza, mejor situada cinco portales, baños intercalados, garages, lavadero, con servicios, toda amueblada, con motor I-6344

PLAYA SANT. FE, CASA CINCO habitaciones, garage, cuarto y servicio criados, alquílase temporada o año; también véndese contado o plazos. «Villa Nenita» calle Tercera fondo de Principal 189 M-4622

PLAYA DE SANTA FE. ALQUILO lujosa casa sin estrenar en el arenal, cuatro cuartos, garage, cuarto y servicio de criados, $400 por temporada. Otra al lado $200. Llaves calle Primera Nro. 64 Informes F-3863

PLAYA SANTA FE, SE ALQUILA casa mampostería, frente mar, Nro. 231, amueblada, sala, comedor, portal, cinco habitaciones, closets, dos baños, cocina garage. Informes Telf. F-4013

SE SOLICITAN

99 SOLICITUD DE ALQUILERES

JOVEN AMERICANO BUSCA APARTAMENTO con o sin muebles en azotea de edificio, alto, en el Vedado o en los repartos. Dirigirse a Mr. D. Jones, apartado 961 Habana.

101 PERDIDAS

AGENCIA DEL VEDADO. FERNANDEZ Agency, F-3141. Tenemos Cocinera repostera $20.00; criada mano experta, $18; chauffeurs, cocineros, etc., gran surtido sirvientas del país y criadas, por horas.

102 AGENCIAS - COLOCACIONES

«NEPTUNO» U-3750
Se facilitan con rapidez: Cocineros, cocineras, criadas, manejadoras, mensajeros, etc. Servidumbre de ambos sexos y razas con referencias. Neptuno Nro. 206, esquina a Marqués González

«LA MATANCERA»: A-7740
Servimos rápidamente: criadas cocineras y choferes. Toda clase de servidumbre y empleados de ambos sexos. Sol 111, entre Egido y Villegas.

AGENCIA DEL VEDADO, 12 Y 23. Fernández Agency: F-3141. Tenemos cocinera repostera $20; criada mano experta, $18; chauffeurs, jardineros, etc. gran surtido sirvientas del país y extranjeras, por horas.

LUCAS: M-8195
Moderna Agencia de Colocaciones, autorizada, con personal selecto y competente, para toda clase de trabajos domésticos, con referencias y domicilios reconocidos. San Lázaro número 201 y Lealtad. Telf. M-8195.

«LA ORIENTAL» U-5388
San Rafael 118 entre Gervasio y Escobar, Servimos con referencias, criados, cocineras, manejadoras, mensajeros y toda clase de servidumbre de ambos sexos, extranjeros y del país. U-5388.

«LA HABANERA», U-1880
Servimos con refertaoo roiao rdrdd Neptuno 255, esquina Espada. Servimos con referencias, Cocineras, Criadas Manejadoras, Mensajeros y todas clases de servidumbres de ambos sexos. U-1880

AGENCIA «BEERS»
Cuando salga de misa de la Catedral, recuerde que nuestra antigua y acreditada Agencia cuenta con personal competente, con referencias investigadas, tanto de oficina como doméstico. San Ignacio número 16, frente a La Catedral. (Desde el año 1906): M-7730.

103 CRIADAS - CRIADOS

PARA CORTA FAMILIA SOLICITO criada de cuarto joven, soltera, dormir colocación, lavar, servir, coser algo. Buen sueldo traer buenas referencias, F-2917 de 8 a 9 de la mañana.

SOLICITO UNA CRIADA DE MANO, blanca, de buena presencia y con referencias para limpiar. Es un matrimonio solo. Que duerma en la colocación. Sueldo: $11.00 calle Fuentes entre F y E Ampliación de Almendares. Telf. FO-1297.

SE SOLICITAN

103 CRIADAS - CRIADOS

SOLICITO SIRVIENTA PARA TODOS los quehaceres de un matrimonio. Calle 16 y D., Reparto Almendares. Sr. Avendaño.

SE SOLICITA UNA CRIADA DE MANO, formal y con referencias. B. Lagueruela número 7, Calzada y Primera, Víbora.

SOLICITO CRIADA PARA TRABAJAR por las mañanas que sepa zurcir. Telf F-3086 Línea y Baños.

SOLICITO CRIADA DE MEDIANA edad, cocina y limpieza; casa pequeña. Sueldo $10. San Rafael 168 entre San Francisco y Espada.

SOLICITO CRIADA DE CUARTOS práctica española, soltera, joven, dormir colocación, traer buenas referencias, veinte pesos. Calle Séptima esquina a ocho 914. Vedado.

104 COCINERAS Y COCINEROS

SE SOLICITA UNA COCINERA PARA corta familia. Sueldo $6.00. También persona para limpiar por horas. $6.00. Teléfono A-8117.

UNA BUENA COCINERA SE SOLICITA en la calle J., esquina a 17, altos. Ha de tener referencias.

SOLICITO COCINERA CON REFERENCIAS que cocine bien y sepa variar los vegetales. Sueldo $15. Teléfoto: F-3086. Línea y Baños.

DESEASE COCINERA BLANCA QUE duerma colocación, que sepa trabajar. Sueldo: $12.00, sólo cocina, limpia y lista. B 662 Vedado, teléfono F-2225

SE SOLICITA UNA SIRVIENTA PARA limpiar y cocinar a corta familia, que sea blanca y tenga referencias. Señora Sepúlveda. Industria número 164, tercer piso, entre Barcelona y Dragones.

SE SOLICITA UNA MUCHACHA española para cocinar y limpiar a corta familia. Si no sabe cumplir con su obligación no se presente. 2 número 351, esquina a 15, altos, Vedado.

114 AGENTES - VENDEDORES

COMPAÑIA IMPORTANTE SOLICITA agentes amplias referencias, presentación, seriedad y experiencia, proponer en localidad negocio noble general interés. «La Metropolitana» No. 242. De 8 a 12.

COMPAÑIA DE COMISIONES, REPRESENTANDO productos extranjeros, muy bien introducidos en el país, solicita para la Habana vendedor competente y activo. relacionado y con experiencia en el giro de ferretería, industria y análogos. Buena perspectiva para persona seria y trabajadora. Dirigirse por escrito, indicando referencias y lugares donde ha trabajado. Mr. Bradshaw. Apartado 2566, Habana.

SE SOLICITAN AGENTES O VENDEDORES para la Habana e interior de la Isla, prefiriendo los que tengan camiones para venta chocolates, dulces en pasta y almíbar y confitura. «Felices». Arbol Seco 44.

VENDEDOR-CHAUFFEUR
Se necesitan dos para zona y producto exclusivo, facilitándole camión completamente nuevo, autorizándosele para poder vender otros artícuos. Garantía en metálico. Sr. Ubat, Teléfono U-1756.

SE SOLICITAN EN LOS PUEBLOS Y ciudades del interior de la República personas relacionadas con los médicos y farmacéuticos, y que tengan referencias, para representar productos medicinales. Escribir a Laboratorios Alonso, Santo Domingo 7, Guanabacoa.

SE SOLICITA UN VENDEDOR PARA la plaza, que conozca el giro de farmacia y tenga referencias. Dirigirse a Santo Domingo 7, Guanabacoa.

A GANAR DINERO, VENDIENDO EL caramelo «Jalisco». Cada caramelo lleva un regalo interesante para los niños. Remitimos una caja completa con su informe, al recibo de $0.60 en giro postal. L. Mascaró, Calixto García núm. 100, Regla.

VENDEDORES: GANEN DINERO EN sus momentos desocupados, obteniendo comisión adelantada. Diríjase a jefe de Ventas «Hook Fast» de Cuba, Metropolitana 809, Habana.

SOLICITAMOS VENDEDORES PARA el exquisito vino OROTAVI, fabricado de fruta bomba madurada en la mata. Pídala a José Caamaño, Morro y Refugio. Teléfono A-7729

SOLICITO JOVENES AMBOS SEXOS y razas para venta producto fácil salida. Zanja 21 de 3 a 5. Preguntar Sr. Parrilla, en la vidriera.

COMPAÑIA IMPORTANTE SOLICITA vendedores de lubricantes y gomas para la ciudad de la Habana. Contesten solamente las personas que tengan experiencia como vendedores, con preferencia los que conozcan este giro. Conteste dando detalles completos a B. L., Anuncios Clasificados.

SE SOLICITAN VENDEDORES QUE tengan buenas relaciones para trabajar al comercio e industrias en general, artículos de Papelería e Impresos de todas clases. San Ignacio Nro. 57

SOLICITO REPRESENTACIONES PARA Santiago de Cuba y de amerita toda la provincia, de cualquier giro comercial o industrial. Referencias satisfactorias y garantías que puedan exigir. Dirigirse a Fernández, Aguilera Alta No.80 Santiago de Cuba.

CALZADO A PLAZOS. —NECESITAMOS agentes activos en toda la República. Nuevo plan de ventas del fabricante al consumidor. Atractivos estilos para caballeros. Elegantes, cómodos, económicos. R. Vega (M) Compostela 57, Habana.

116 SOCIOS

TECNICO EUROPEO BUSCA SOCIO
Capitalista con $4.000 a $8.000 de capital, para la fabricación de nuevos productos dietéticos y farmacéuticos de calidad insuperable. Escríbase a K. M. apartado 2192 Habana.

SE CEDE EN VENTAJOSAS CONDICIONES participación en establecimiento dulcería, por separación de socios por motivos de salud. Buena oportunidad para persona que desee trabajar. Para informes dirigirse a La Valenciana. San Miguel 165, casi esquina a Belascoaín.

SOLICITO SOCIO, PARA FABRICAR llaves de pila etc. en fundición de bronce establecida. Se garantiza grandes utilidades. Piñera 464 casi esq. a Ayestarán. Los días laborables 8 a 12 y de 1 a 6 p. m.

117 SOLICITUDES VARIAS

TRADUCCIONES TRANSLATIONS, Uebersetzungen -Traductions de y al inglés-alemán francés garantía absoluta. Aguiar 126 departamento 524

SOLICITAMOS PERSONAS AMBOS sexos bien relacionadas, para proporcionarles sueldo permanente. Nada de comisiones. Informan: Manzana de Gómez 343. 3 p. m. Exclusivamente.

SE SOLICITA UN MATRIMONIO solo para encargado de una casa chica. Si no es matrimonio solo no molesten. Tiene que tener práctica. Oficios 8, altos.

ABOGADO 20 AÑOS DE PRACTICA judicial, desea trabajar Notaría, bufete o empresa, también administraría casa apartamentos a cambio vivienda y pequeño sueldo encargándose asuntos legales del edificio. I-5178

SE OFRECEN

118 CRIADAS-CRIADOS

SE OFRECE JOVEN ESPAÑOLA PARA criada de manos. Informan Telf. X-2279

DESEA COLOCARSE UN BUEN criado de mano español, práctico en todo servicio fino, trabajador y con esmeradas referencias de buenas casas. Voy a cualquier punto. Teléfono M-1959

SE DESEA COLOCAR UNA BUENA criada de cuartos o comedor, sale fuera. F-3164

SE OFRECEN

118 CRIADAS-CRIADOS

SE OFRECE CRIADA JOVEN PARA limpieza y cuartos y comedor. También trabajo de manejadora. Tengo referencias, duermo en la colocación y salgo a los repartos. M-1149

SE OFRECE UN CRIADO DE MANO español para casa particular, práctico en el comedor. Tiene referencias de casas conocidas. No le importa ir al campo. A-0515.

SE OFRECE CRIADA DE MANOS DE color, buena presencia, especializada en servir a la rusa, acostumbrada trabajar en buenas casas, formal, consecuente, conocedora de sus obligaciones. No menos de $15.00. F-3141

SE DESEA COLOCAR UNA ESPAÑOLA, de mediana edad, práctica en todo menos cocina, seria y de confianza. Tiene buenas referencias y sale a los repartos. Informes: X-2218.

ENGLISH SPEAKING GIRL SEEK position as Laundres or half day maid work. Phone F-6090.

DESEA COLOCARSE MUCHACHA española de criada de mano o cuarto; es formal y cumplidora; tiene referencias. U-5470.

SE OFRECE UNA BUENA CRIADA de mano o cocinera para matrimonio sin niños; es competente y trabajadora; tiene referencias y pretende 15 pesos; es de color; trabaja en cualquier parte. Teléfono F-6053; duerme en la colocación.

SE DESEA COLOCAR UNA JOVEN blanca del país para cuartos o para sirvienta desea $12 en adelante. Sra. Rodríguez I-3552.

SE DESEA COLOCAR UN CRIADO de mano español en casa particular, tiene buenas referencias. Sabe servir mesa a la rusa. Sale fuera si es preciso. Informan teléfono M-3636 Tintorería.

DESEA COLOCARSE MUCHACHA del país blanca, formal para limpiar y lavar ropa fina o para limpiar y ayudar cocina, quiere casa seria; tiene referencias. Informan F-5084

SE DESEA COLOCAR JOVEN ESPAÑOL de criado o ayudante de cocina. Teléfono M-5025

SE DESEA COLOCAR UNA CRIADA de manos española, sabe cumplir con su obloigación. Telf. I-3653

119 COCINERAS-COCINEROS

DESEA COLOCARSE COCINERA DE color sabe algo de repostería, no menos de veinte pesos. Informes teléfono A5-5332

DESEA COLOCARSE JOVEN ASIATICO maestro cocinero y repostero maravilloso con buenas referencias, desea casa cubana o americana, por lo menos 400 informa M-4416.

SE DESEA COLOCAR UN COCINERO y repostero asiático, en casa particular. Sabe cocinar a la criolla, española y francesa. Tiene referencias y sabe cumplir con su obligación. Informes: Telf. M-4591

DESEA COLOCARSE COCINERA REPOSTERA española, cocina de todo, Sueldo: no menos de $20.00. Tiene referencias, duerme fuera. Va a los repartos con viajes pagos. Teléfono: I-6445

SE DESEA COLOCAR UNA REAL COCINERA repostera con referencias, sale a las afueras F-3164

SE OFRECE UN BUEN COCINERO repostero chino, cocina criolla, española y americana, bien limpio, cumple con su obligación. Informan: Telf. M-4568. Con buenas referencias.

COCINERO GENERAL, DE COLOR, se ofrece teléfono M-7832

SE DESEA COLOCAR UNA JOVEN de color para cocinar o lavar. Informan: Mercaderes 2, entre Empedrado y O-Reilly.

UNA SEÑORA ESPAÑOLA DESEA colocarse de cocinera o lavar ropa en su casa llame F-7604

SE DESEA COLOCAR UNA JOVEN de color para cocinar solamente, sabe de repostería, tiene referencias sueldo: no menos de 15 pesos. Calle 10 Nro. 55 entre Tercera y Quinta, teléfono F-4186 duerme fuera.

A RELIABLE ENGLISH SPEAKING girl as good cook nuse or general worker in english speaking cuban or american family best references will wor with bachelor. Not less than 20 or 25 dollars per month, sleep out. Calle Gutiérrez y Miramar No. 4. Telephone FO-2447.

SE OFRECE UNA SRA. PARA COCINAR y limpiar o para manejar, tiene referencias. Teléfono A-8297.

EN AL CALZADA REAL SOLAR DE Guara, Marianao, se coloca con una buena familia para ir fuera, una cocinera de color, hace el desayuno, presenta referencias y ganará $12.

SE OFRECE UN BUEN COCINERO repostero con buenas referencias: no tiene pretensiones; sale al campo. Informan Teléfonos FO-1077 y 2015.

SE OFRECE COCINERO REPOSTERO valenciano de mediana edad sin pretensiones para casa particular o comercio. Cocina española, francesa y americana. Especialidad pastelería y repostería, referencias sale al campo. U-6763. Virtudes y Belascoaín, bodega.

SE DESEA COLOCAR UNA JOVEN de color, del campo para cocinar. limpiar o cuarto, duerme o no en la casa, tiene referencias, buen sueldo; pregunte por Felicia. Campanario 96 habitación Nro. 2

DESEA COLOCARSE UNA ESPAÑOLA para cocinar; sabe cocinar. Tiene referencias. Teléfono FO-1085

DESEA COLOCARSE UNA SEÑORA blanca, de mediana edad para cocinar, no duerme en la colocación, menos de 10 pesos no se coloca. Teléfono U-3714

CON REFERENCIAS SE DESEA COLOCAR una buena cocinera repostera. Informes en la misma; también un joven para criado de mano o jardinero. F-4323

SE OFRECE UNA COCINERA REPOSTERA de color, hace plaza, no trabaja menos de veinte pesos. Teléfono F-6102

DESEA COLOCARSE SEÑORA DE color de mediana edad para cocinar a corta familia, no duerme en la colocación y prefiere en el Vedado. Telf. F-6234

JOVEN ESPAÑOLA DESEA COLOCARSE para cocinar. Es trabajadora, sabe cumplir su obligación y tiene referencias. Informan: Telf. U-2346. Prefiere repartos o playa.

SIRVIENTA ESPAÑOLA DESEA COLOCARSE para cocinar o limpieza; si es corta familia para todo. Informes: Telf. A-9101.

SE OFRECE COCINERA DE MEDIANA edad. Tengo referencias de buenas casas. También me coloco de criada. Duermo en la colocación o fuera y salgo a los repartos: M-1149.

120 MANEJADORAS

SE DESEA COLOCAR UNA BUENA manejadora con especiales referencias F-3164

SE DESEA COLOCAR MUCHACHA del país, blanca, de manejadora, o criada de mano, práctica, sin pretensiones. Tiene referencias. No menos de $15.00 Telf. F-2606.

JOVEN ESPAÑOLA DESEA COLOCARSE de manejadora o criada de mano. Tiene buenas referencias, es formal y trabajadora. Informan: F-6202.

SE OFRECE MUCHAHA DE COLOR mestiza, de manejadora, limpiar o trabajos por horas. Telf. M-4520. Cuceta, Rayo 63.

DESEA COLOCARSE UNA SEÑORA de mediana edad para manejar niños, si es recién nacido mejor; es persona seria y ágil. FO-2625.

INSTITUTRIZ

INSTITUTRIZ AMERICANA QUE sabe el francés y alemán, tiene las las tardes u horas disponibles. Buenas referencias de familias conocidas. Llamar; de 10 a 12 a. m. Telf. F-7135.

SE OFRECEN

124 LAVANDERAS-LAVANDEROS

SE OFRECE BUENA LAVANDERA sabe lavar ropa de hombre, con referencia de la casa donde ha lavado. Informan en el teléfono FO-3189.

DESEA COLOCARSE UNA LAVANDERA de mediana edad de color para ropa fina. Telf. A-6932

SE DESEA COLOCAR UNA JOVEN española, lava ropa fina; para limpieza también. No duerme en la colocación. Patrocinio 52: M-4401.

125 CHOFERES

DESEA COLOCARSE UN CHAUFFEUR sin pretensiones. tiene referencias. XO-1551 preguntar por Carlos.

DESEA COLOCARSE UN BUEN chauffeur experto en toda clase de máquinas y mecánica sin pretensiones, y con esmeradas referencias de buenas casas. Telf. M-1959

DESEA COLOCARSE UN CHOFER con 20 años de práctica, recibe aviso en Espada 4 entre Príncipe y 27. Preguntar por Bencomo.

SE DESEA COLOCAR UN CHOFER en casa particular o de comercio; tiene referencia de la casa en que trabajó. Informan: FO-2631.

SE OFRECE JOVEN COREANO PARA chofer y sirviente, con práctica en los dos servicios. Para más informes llame al teléfono M-9713.

SE OFRECE UN EXPERTO CHAUFFEUR blanco, soltero, sin pretensiones; informes preguintar por Eligio, de 9 a 12 y de 2 a 4, Telf. M-4202

DESEA COLOCARSE UN CHOFER, en casa particular o comercio con referencias. Teléfono F-6017 Garage Colón; 12 y 23.

SE DESEA COLOCAR UN CHOFER en casa particular o de comercio. Tiene referencias de la casa que trabajó. Informan: FO-3126.

DESEA COLOCARSE UN ESPAÑOL buen chauffeur experto en toda clase de máquinas y mecánica, sin pretensiones y con esmeradas referencias de buenas casas. Telf F-6178

DESEA COLOCARSE UN BUEN chauffeur experto en toda clase de máquinas y mecánica, sin pretensiones y con esmeradas referencias de buenas casas. Telf. M-1959

SE DESEA COLOCAR UN CHOFER blanco, de 26 años, con 7 años de práctica, entendido en mecánica y en instalaciones. Preguntar por Tiburcio Pérez. Telf. I-6516.

SE OFRECE JOVEN COREANO PARA chofer y sirviente, con práctica en los dos servicios para más informes, llame al Teléfono M-9713.

SE OFRECE UN CHOFER PARA casa particular con referencias. Duerme en la colocación. No menos de $20. Telf. F-6104.

DESEA COLOCARSE UN BUEN chauffeur experto en toda clase de máquinas y mecánica, sin pretensiones y con esmeradas referencias de buenas casas. Telf. M-1959

SE DESEA COLOCAR UN JOVEN PARA chofer. tiene buenas referencias. no tiene pretensiones. Informes M No. 709 entre A y Paseo Telf. F-6166

DESEA COLOCARSE UN JOVEN de color para chofer honrado y limpio con buenas referencias. Teléfono F-6022

AVISO IMPORTANTE
Si usted tiene automóvil y aprecia su vida, hágase de un chofer competente y solicítelo al MOTOR CLUB DE CUBA. C. número 160, Vedado. Telf. F-5315.

126 JARDINEROS

PARA JARDINERO CON BASTANTE práctica. F-5247. Jardín América. José Vasconcelos.

SE DESEA COLOCAR PARA JARDINERO un español, tiene referencias de donde ha trabajado, entiende de chofer, llame al Telf. F-6238 pregunte por González.

UN JOVEN DESEA COLOCARSE DE jardinero o criado de mano, formal de buenas referencias, por 10.00 mensuales. Informan: Samaritana 35 esquina a Reloj, Guanabacoa. Manuel Serrano.

SE OFRECE UN JARDINERO ESPAÑOL con familia, conoce de injertos y árboles frutales. Tiene referencias. Calle 2 número 18, entre 11 y 13, reparto Miramar. Telf. FO-2618.

128 AGENTES-VENDEDORES

EMPLEADO CUBANO, BIEN RELACIONADO en el comercio, ofrece sus servicios como vendedor de productos farmacéuticos oficina en general. Español e inglés. M. G. Departamento de Anuncios Clasificados.

129 OFICINISTAS

SE OFRECE UN JOVEN DE COLOR para cualquier trabajo de oficina, sin pretensiones. Informan en Gervasio 47, bajos, pregunte por Braulio López.

SEÑORA LLEGADA DE NEW YORK con conocimientos de contabilidad, inglés, mecanografía y taquigrafía, desea encontrar oficina donde trabajar. Teléfono I-5117

YOUNG MAN, 25, SINGLE, NEAT, ambitions, pilling to work hard, general office work Educated oin the Stats, high school and college graduate: Phone A-7729 Fernández.

COMPETENTE TAQUIGRAFA Y MECANÓGRAFA en inglés y español, con experiencia e inmejorables referencias, solicita empleo en oficina: FO-1372.

PARA TRABAJOS DE CONTABILIDAD. Balances, llevar libros por horas, etc., se ofrece Contador titular, mucha experiencia y referencias. Teléfono U-6322.

SE DESEA COLOCAR FIJO O POR horas, sin grandes pretensiones. Tenedor de Libros, nativo, mecanógrafo y amplios conocimientos inglés. Larga experiencia y buenas referencias. Guillermo Laso. Telf. A-7586.

131 OFERTAS VARIAS

MATRIMONIO SIN HIJOS DESEA colocarse juntos o separados, sin pretensiones; hablan inglés, español e italiano, entienden de hotel y cocina, Teniente Rey 90, 2o piso Gonzalo Alvarez

DESEA COLOCARSE UN MATRIMONIO español él de chóffer y ella de cocinera o criada tienen referencias de las casas donde ha trabajado informan F-3816

SE DESEA COLOCAR EN TINTORERÍA, para repasar ropa de hombre o de mujer, muy práctica en esa materia. Para informes y demás: llamar al Telf. F1-6842.

SE DESEA COLOCAR UN JOVEN para mensajero o cantinero, informes a teléfono M-4267, Tiene referencias.

SE DESEA COLOCAR UNA SEÑORA en casa particular con muchos años de práctica en clínicas, para atender cargos de enfermos de cuidado. Llame Teléfono U-3731. Lagunas 87-A.

SE SOLICITA MATRIMONIO ESPAÑOL, buena presencia, ella cocinera, él criado de mano fino. Necesario buenas referencias. Agencia Beers, San Ignacio 16: M-7730.

PARA EL CUIDADO DE UNA FINCA se ofrece español de mediana edad, entiende de carpintería y albañil muy práctico en cría de aves y cerdos y todos los trabajos de fincas, a negocio o sueldo. Telf. M-4355

CABALLERO MEDIANA EDAD 30 años de residencia en U. S. A. se ofrece para intérprete familia o soltero. Excelente recomendación teléfono M-2142 Farmacia Rovira Coor.

SE OFRECE UN MATRIMONIO JOVEN, sin hijos. El para encargado de casas de apartamentos, con experiencia de muchos años en los Estados Unidos. Es mecánico en general y habla inglés y alemán. Ella tiene conocimientos de modista y enfermera. Informes: Leopoldo Ballesta. Telf. A-6710

JUNIO 7 DE 1938 — DIARIO DE LA MARINA — EJEMPLAR: 5 CENTAVOS

UNA HABIL MANIOBRA ENVOLVENTE DE LAS FUERZAS JAPONESAS HA SALVADO A LA DIVISION DOIHARA DEL GRAVE PELIGRO DE SER COPADA POR LOS CHINOS

Una exposición de grabado americano inaugurada en Roma

El nuevo Embajador de la Argentina presentará sus credenciales al Emperador

ROMA, junio 6. (Havas.)—El Centro Italo-Americano inauguró hoy la exposición de Grabadores Americanos, organizada con el concurso del sindicato nacional fascista de Bellas Artes. Asistieron el subsecretario de Estado, Bastianini, el embajador de los Estados Unidos, William Philips, y los Ministros de Cuba y Panamá y el cónsul de Uruguay.

Mañana visita el Rey la población natal de Mussolini

ROMA, junio 6. (Havas.) — El rey Víctor Emmanuel inaugurará en Forli, el miércoles, la Exposición de Pinturas del siglo XVI, y visitará después la pequeña población de Predappi, donde nació Mussolini y donde están enterrados sus padres. En los círculos fascistas se subraya la significación de este gesto, destinado a probar una vez más la asociación que está ya establecida, desde hace ya mucho tiempo, entre la monarquía y el jefe del partido.

Mussolini, quien desde el domingo se encuentra en su residencia de Rocca delli Carminate, atenderá al soberano en la visita a la Romagna, su tierra natal.

El nuevo Embajador de la Argentina en Roma presentará sus credenciales al Emperador

BUENOS AIRES, junio 6. (AP.)—El periódico «La Nación» publica en primera plana la noticia de que Manuel Malibran, nuevo Embajador en Roma, será autorizado para informar al Conde Galeazzo Ciano, ministro de Estado italiano que su gobierno le considera acreditado cerca del Rey y Emperador.

La mayoría de los periódicos publican la noticia con el título «La Argentina reconoce el imperio italiano».

Una investigación del incidente del Perú y el Ecuador

Oficialmente, el Ministro de de la Guerra desmiente la noticia de la movilización

WASHINGTON, junio 6. (AP).—Los diplomáticos opinan que se hará una investigación internacional del choque ocurrido en la frontera entre Perú y Ecuador y basan su creencia en las informaciones de la prensa que anuncian que el Ecuador, ha sometido a la Liga de las Naciones una proposición en tal sentido de acuerdo con los distintos convenios celebrados hasta ahora por ambos países.

Mientras tanto los presidentes de las delegaciones que entienden en el pleito de límites se preparan para reanudar el jueves las negociaciones en busca de una solución de la disputa que versa sobre 400 mil kilómetros cuadrados de territorio.

En las oficinas de la delegación peruana de esta capital se supo que el Presidente Benavides se proponía salir de Lima para asistir a la inauguración de una carretera distante de la capital.

Este hecho se considera por los observadores peruanos como indicación de que su gobierno no cree que la presente situación pueda conducir a graves rozamientos.

LIMA, Perú, junio 6 (Havas) — El Ministro de la Guerra ha autorizado hoy a la agencia Havas para que desmienta el rumor de que las tropas peruanas han cruzado la frontera del Ecuador, y de que el Gobierno de Lima ha ordenado la movilización general. Agregó que la tranquilidad es completa en todo el país y que las guarniciones fronterizas no se han movido de sus estaciones.

En el mismo sentido se expresó el canciller doctor Concha.

La envenenadora de Lieja, Vda. Becker, será juzgada hoy

De Marzo a Octubre de 1936 cometió once asesinatos y cinco tentativas de otros

BRUSELAS, junio 6. (Havas). — Acusada de haber cometido desde marzo de 1933 hasta octubre de 1936 once asesinatos y cinco tentativas de ellos, Marie Petitjean, viuda de Becker, costurera de profesión, de 59 años de edad, comparecerá el martes ante el tribunal de los Assises de Lieja. La criminal será defendida por los abogados Paul Remy y Henri Chevalier, y llevará contra ella la acusación fiscal el abogado general Belwaide. Se cree que el juicio durará por lo menos un mes.

La reunión del jurado fué difícil, debido a que muchos de sus miembros fueron recusados. La lista de testigos está formada por 302 personas, las que serán llamadas a partir del viernes.

En el curso de la instrucción del sumario, que duró 18 meses, la viuda Becker, que había sido arrestada el 12 de octubre de 1936, se hicieron pruebas muy interesantes. Una de ellas fué la investigación del veneno que empleaba la terrible mujer para eliminar a sus víctimas. Se le encontró un frasco de un tóxico muy poderoso. En los experimentos, en algunos casos poco satisfactorios, de los químicos que analizaron las vísceras de las víctimas, se basará la defensa. Parece haberse probado que la viuda de Becker siempre buscaba amistad de mujeres de edad, que viviesen solas, y cuya confianza se iba ganando lentamente. Algún tiempo después se ofrecía para cocinarles y les suministraba los venenos que en períodos no muy largos surtían sus efectos. Al mismo tiempo lograba todo el dinero que le fuese posible, casi siempre para satisfacer las exigencias de su amante, un hombre veinte años más joven que ella. El juicio promete ser sensacional, desde un punto de vista humano.

LLEGA DALADIER AL SUR DE FRANCIA

TOULOUSE, Junio 6 (AP).—El Primer ministro Edouard Daladier y el general Decamp aterrizaron en el aeródromo local a las 3 y media.

Daladier, que fué recibido por las autoridades militares del Departamento, salió inmediatamente para Ax-les-Thermas en automóvil.

LA PRENSA ALEMANA HA REANUDADO SUS VIOLENTOS ATAQUES A CHECOESLOVAQUIA EN DEFENSA DE LA MINORIA SUDETA

Alemania quiere hacer comprender al mundo que si el conflicto estalla, no podrá ser localizado en modo alguno

Los nuevos y violentos ataques desatados por la Prensa alemana contra Checoeslovaquia se basan en los graves incidentes de que son víctimas los alemanes en ese país

BERLIN, junio 6 (Havas).—El tono de la prensa alemana al comentar los nuevos incidentes checoeslovacos y especialmente entre las autoridades checas y los sudetes, se ha hecho hoy tan violento, que es difícil ir más allí en virulencia y mordacidad. Las expresiones de algunos diarios de Berlín son tales que se puede temer que en cualquier momento haya una explosión. A juzgar por lo que declaran los periodistas nazis, el conflicto entre el Reich y Checoeslovaquia, si estalla y contrariamente a las esperanzas de las potencias no podrá ser localizado. Esto es lo que los dirigentes de Alemania quieren que comprendan los Gobiernos y la opinión del mundo entero.

En Berlín se cree que poco a poco se va operando un cambio en la derán cuáles son las causas que han síntomas análogos en Francia. El órgano oficial del partido nazi, «La Correspondencia Nacional-Socialista», dice hoy que «hay motivos para esperar que el debate en torno a este problema hará conocer la situación de facto de los pueblos que viven en Checoeslovaquia y que al fin las potencias occidentales comprender;n cuálts son las causas que han impedido, hasta el momento, el acuerdo». El mismo periódico recuerda al Gobierno checo que en esta cuestión el tiempo está en favor de Alemania.

Otros órganos de Berlín reclaman también que se reconozca plenamente a los alemanes sudetes el derecho a disponer libremente de su destino, fórmula que puede significar, interpretada de cierta manera que puedan pedir la anexion al Reich. Se evita con cierto cuidado precisar este punto de la fórmula de solución, basado en la libertad de los pueblos a disponer de sus destinos, es decir, el de la auto-determinación. Igualmente se sostiene que, dada la composición política de Checoeslovaquia el partido de Henlein debiera tener por lo menos cinco carteras en el Gabinete de Praga.

No obstante estas declaraciones se observa que en ciertos círculos oficiales y oficiosos alemanes no están completamente convencidos de que en la cuestión checa el tiempo esté de parte del Reich por lo cual es posible que en ellos llegue a admitirse la eventual ventaja de buscar una solución rápida cualquiera. Los factores internacionales que tienden a aconsejar esto pueden ser enumerados así, según lo que se desprende de la prensa berlinesa de hoy:

La guerra de España retiene la atención de Francia, que no ha podido resolver sus diferencias con Italia; y la guerra chino-japonesa acapara la de Inglaterra, Rusia y los Estados Unidos, cuyos intereses en Asia son cuantiosos. Por otra parte Alemania ve que se aproxima el momento en que el conflicto de España quedará liquidado con la victoria de los nacionales, aunque no puede decirse lo mismo de la campaña del Japón, país que se ve peligrosamente envuelto en una lucha con los chinos que puede durar mucho tiempo todavía, reteniendo a Rusia muy alerta por lo queda ocurrir en ese lado del mundo. Por ello los momentos actuales podrían ser los más propicios para una acción rápida y decisiva, en favor de los tres millones y medio de alemanes que residen en el Sudeten.

Los días que seguirán a la última serie de elecciones municipales checas, señaladas para el próximo domingo, han de ser trascendentales. Entonces, si el partido de Henlein obtiene el noventa por ciento de los votos del Sudeten, Berlín se verá tentado a hacer el esfuerzo para liberar a sus hermanos de raza que considera amenazados en Checoeslovaquia. Por esta vez, Alemania sería un campeón de los principios democráticos, y de la libre determinación de los pueblos.

Violentas censuras al gobierno de Praga

BERLIN, junio 6 (Havas).—Las nuevas violencias verbales de la prensa alemana, manifestadas en las ediciones de hoy de los periódicos berlineses, se basan en los incidentes ocurridos, según la agencia DNB, en Bondenbach y en Libor.

El «Volkische Beobachter» publica grandes titulares diciendo que los checos violaron la tregua de Pentecostés, al agredir su gendarmería a un grupo de sudetes. El «Lokal Anzeiger» afirma que la deuda de Praga «aumenta sin cesar», y que los nuevos incidentes forman parte de una serie de persecuciones que apenas pueden ser soportadas. Y agrega que el Gobierno checo «tiene la virtud de crear situaciones, que él mismo no puede controlar después», y que los ojos de Europa están fijos en el centro del continente, semillero de desórdenes de los cuales solamente Praga tiene la culpa y la responsabilidad».

Al mismo tiempo los periódicos nazis dedican amplias informaciones a las demandas de autonomía que los eslovakos hicieron, oficialmente, en Bratislava, el domingo.

Henlein no está en Berchtesgaden

BERLIN junio 6. (Havas).—La agencia DNB desmiente, desde Berchtesgaden (Baviera) que Konrad Henlein, líder de los sudetes alemanes, se encuentre allí conferenciando con Hitler, para proseguir después las negociaciones en Praga. Afirma la DNB que sólo se trata de invenciones con finalidades de propaganda.

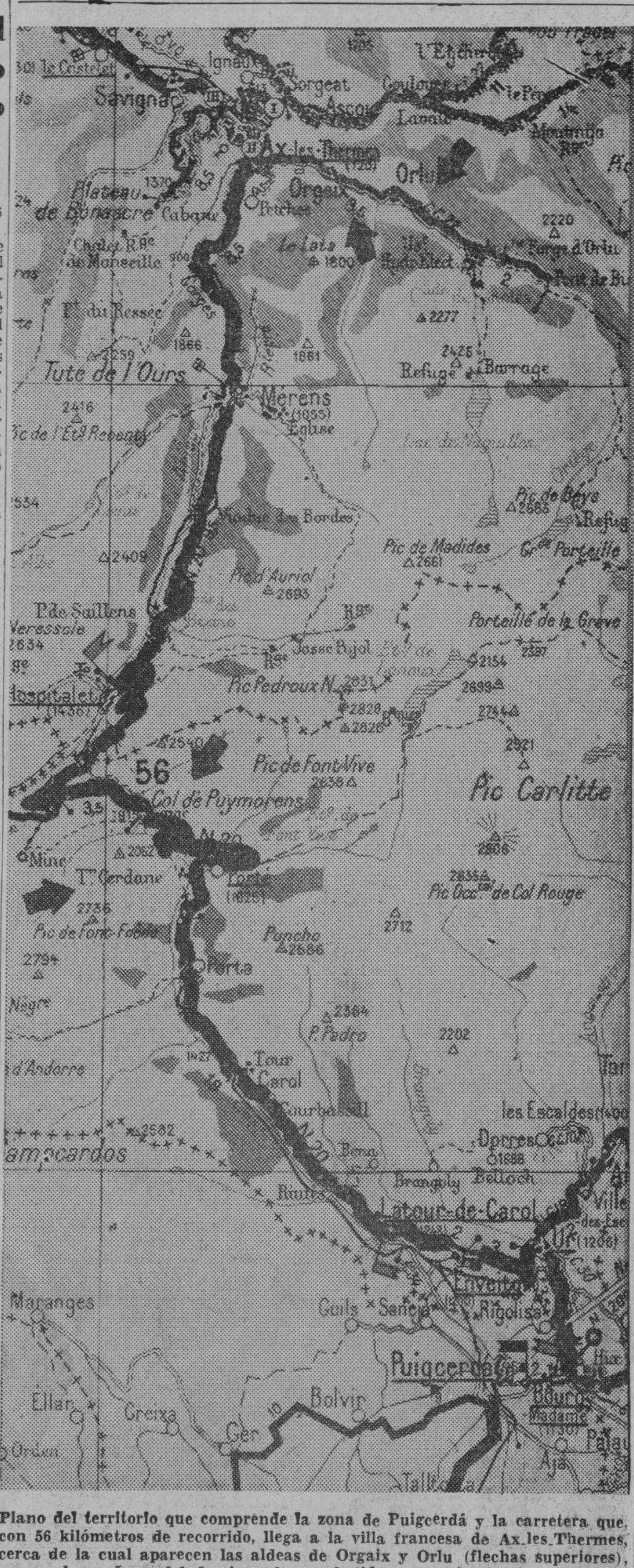

Plano del territorio que comprende la zona de Puigcerdá y la carretera que, con 56 kilómetros de recorrido, llega a la villa francesa de Ax-les-Thermes, cerca de la cual aparecen las aldeas de Orgaix y Orlu (flechas superiores), que en la mañana del domingo fueron batidas por aviones «desconocidos». Las flechas de la parte central señalan el Puerto de Puymorens y el valle de Cerdane, sobre cuya zona volaron ayer los mismos aviones que hicieron la agresión el día anterior más al Norte. La frontera está marcada por la línea de cruces que corren desde Gampcardos hasta Bourg Madame. Al norte de esta línea, el territorio es francés. Las dos carreteras que salen por la parte sur de Puigcerdá llevan esta dirección: la de la izquierda, a La Seo de Urgel, y a Barcelona la de la derecha.

Las tropas niponas que han copado a Kai-Feng están avanzando en forma rápida haciendo huir a los chinos

El Gobierno chino desmiente que trate de trasladar otra vez su sede. Se espera en cualquier momento que se inicie el bombardeo de Hancao y otras ciudades por la aviación

HANCAO, China, junio 6. (Havas).—La agencia Reuter informa que las tropas chinas que estaban envolviendo a la división japonesa del General K. Doihara, fueron obligadas a replegarse sobre Ka-Feng, debido a una maniobra nipona, en dirección Sur, que tendía a cortarles la retirada. De esta manera las fuerzas invasoras salvaron a la unidad de Doihara, que está en situación comprometida, al mismo tiempo que atacaban a Kai-Feng.

Avanzan rápidamente los japoneses

SHANGHAI, China junio 6. (Havas).—Las tropas japonesas que se apoderaron de Kai-Feng, están avanzando rápidamente sobre el ferrocarril de Chang-Chao a Hancao. La vanguardia del ejército nipon, según los últimos informes, ya está a medio camino entre Kai-Feng y Cheng Chao.

Los chinos se están retirando sobre Hancao, donde tienen una nueva base de defensa, con tropas frescas. El mando japonés comunica igualmente que ha ocupado a Cheng Yank Wan.

Francia protesta de los bombardeos de Cantón

PARIS, junio 6. (Havas).—El Gobierno francés ha ordenado a su embajador en Tokio, Charles Arsene Henry, que no solamente proteste contra los bombardeos aéreos de ciudades abiertas por la aviación japonesa, sino también, y de manera especial, contra la agresión a un hospital francés en Cantón, durante el raid del domingo.

Esperan ahora el bombardeo de Hancao

HANCAO, China, junio 6. (Havas).—La Central News informa que el Gobierno chino ha desmentido que se aperciba a trasladar la capital nacional de Chung King, donde están la mayoría de los departamentos oficiales a Yun-Nan Fu. Se agrega que se espera en cualquier momento el principio de una ofensiva aérea japonesa, en gran escala, contra Hancao y otras ciudades de China.

El Gobierno de Kai Shek está pidiendo a los extranjeros que protesten nuevamente cerca del de Tokio, contra los ataques aéreos, no solamente en bien del pueblo chino, sino también de las propiedades extranjeras en territorio nacional.

Soldados y civiles chinos en número de muchos miles huyen ante el avance de las tropas japonesas

SHANGHAI, junio 7. (Martes). (AP).—Los japoneses anunciaron hoy que decenas de miles de soldados y civiles chinos huyeron del área de Cheng Chao ante el avance de las columnas nacionalistas a lo largo del ferrocarril del Lunghai.

El cuerpo principal de las fuerzas invasoras ha rebasado a Kaifeng, que está en poder de los nipones, y se acerca a Chung Chao, a 23 millas de Cheng Chao, unión de los ferrocarriles Lunghai y Peiping-Hancao.

Un representante chino de Hancao aseguró que las tropas del Generalísimo Chiang Kai Shek no intentan librar una batalla decisiva en los llanos de Honan a causa de que no poseen suficiente equipo mecanizado.

Las autoridades chinas de Hancao admiten que los japoneses han llegado a Kaifeng, pero insisten en que las guerrillas chinas de la retaguardia están hostilizando a los nipones.

Dicen que el tráfico ferroviario entre Cheng Chao y Hancao, de cerca de 300 millas, es normal.

Los japoneses, sin embargo, hablan de una «debacle china» en el área de Cheng Chao.

Los observadores aéreos japoneses dan cuenta de que docenas de trenes militares llevan soldados a las regiones montañosas del sur del ferrocarril de Peiping-Hancao mientras las carreteras están congestionadas con toda clase de vehículos.

Los chinos anuncian que el río Amarillo se está desbordando por los diques de Chang Chao y Kaifeng y está inundando parte del campo, dificultando las operaciones militares.

BRASIL COMPRO MAS ARMAS EN EE. UU. QUE TODAS LAS NACIONES

WASHINGTON, junio 6. (AP.) — Las estadísticas dadas a la publicidad por el departamento de Estado informan que Cuba gastó $17,911 en material de guerra, que adquirió en los Estados Unidos, durante el mes de Mayo. Las compras incluyeron explosivos y armas cortas.

Brasil, que compró $1.494.824 ha sido el más importante comprador extranjero. El Japón figura en segundo lugar con $1.334.608. El total de las compras extranjeras de armas, municiones y material de guerra durante el mes de Mayo ascendió a $5.588,706.

Del material comprado por el Brasil más de $1.200,000 estaba destinado a la aviación militar y $274,000 a armas cortas.

Bolivia figura en segundo lugar entre las repúblicas americanas con compras en ese mes de $56,620, todas para la aviación. Está seguida de México que adquirió $54.903 principalmente la aviación.

Las demás repúblicas compraron como sigue: Argentina, $25,224; Chile $7,500, Colombia, $15,218; El Salvador, $2,581; Guatemala, $6,405; Honduras, 24,916; Panamá, $8,518; Paraguay, $7.999, Perú, $15,856.

COMENTARIOS DE LA GUERRA

7 de junio de 1938

El comunicado oficial de Sala... ca acusa tranquilidad en todos los frentes de la cruzada española; lo mismo indican los informes de las agencias de noticias. Salvo lo referente a la noche del domingo, que en los frentes que ocupan los «...» del general Antonio Aranda, sin especificar el sector, menciona unos ataques que fueron rechazados.

A cambio de estos la actualidad en la información, sigue por el territorio situado al Norte de las ... que marcan la divisoria con Francia, donde, tras el bombardeo de las aldeas francesas de Orgeix y ... nos reportan hoy que han vuelto a cruzar por la zona francesa ... mos nueve aviones que ayer ... ron la agresión que el cable ...

Hoy no han ido tan al Norte como en el día anterior, porque las noticias q. trasmiten desde Perpiñán, en relación a este asunto de los vuelos de aparatos misteriosos, indican que en su recorrido, han llegado a Puymorena y el valle de Cerdane, cuya distancia a Puigcerdá es aproximadamente de 25 kilómetros ... dando otro recorrido casi igual hasta la villa de Ax-les-Thermes, cuyas cercanías fueron batidas ... montañas en el día anterior.

Los vecinos del otro lado del Pirineo están observando en este asunto de los ataques por el aire una actitud que mueve a risa. En el anterior, al explicar lo ocurrido, agregaban que por el gobierno se habían tomado toda clase de medidas para que las visitas de la aviación misteriosa no se repitiera. En el de hoy, ya mencionan el envío de unidades para darle protección a la frontera y al mismo tiempo informan que, al hacer acto de presencia los aeroplanos en la zona ya mencionada, como aviso se les hizo un disparo con ametralladora. El efecto del tal disparo fué de tal naturaleza, que los excursionistas se retiraron y que se dió el caso de que al cruzar la frontera española, por Puigcerdá, las baterías de las fuerzas del «Gobierno» legal y español también habían hecho fuego contra las máquinas que cruzaron por encima de esta población y con ello demostraron que no eran de la zona ...lorada.

Suponemos que si por el Mando francés se ha tomado en serio lo de los ataques por el aire contra su territorio, en la carretera que va de Puigcerdá a Ax-les-Thermes, los emplazamientos de las antiaéreas, al cruzar la frontera española, por ... tarán sobre las cotas 1200 y ... que entre ambas dominan el cruce de la carretera y el ferrocarril, especialmente en el lugar en donde se encuentra la Estacion Internacional al sur de la aldea francesa de Enveitg, no creyendo que esto se le achaque al puesto español de la cota ... que comprende la zona que media entre la aldea española de Aja y la villa fronteriza de Bourg-Madame. Siguiendo la carretera hasta el Puerto de Puymorens que hoy mencionan, cuando esta salta sobre la carretera y el río Carol, precisamente en La Tour de Carol, el Mando francés tiene tres elevaciones en forma de abanico que resultan ideales para batir todo cruce por esta zona; a la derecha, (procedente de Francia) el vértice número 2582, cuya mitad está en la misma línea de las ... gas, sobre la carretera, y a un kilómetro escaso del puente que antes citamos, tienen la 1427, por la izquierda y a menos de tres kilómetros la 2364 que también se llama Pic Padró y finalmente la 2202, al Este del río Brangoly, cuyas aguas vierten para al territorio español y sirven para aumentar el caudal del río Segre.

Por si las alturas indicadas fuesen pocas para defender las incursiones de los pájaros metálicos, más arriba y antes de llegar al puerto de Puymorens entre los pueblos de Porta, Porté, y el collado del Puerto, están las cotas 2794, 2736 (Pic de Font Fedré), la 2052 que marca el límite del valle de Cerdane, la 2586 (Puncho) la 2712 situada al oeste del Pico Occidental de Coll Roug) y después de recorrer los zig-zags de ese intrincado camino, está aún la ... que es el Pico de Puymorens.

Si en la frontera francesa hay interés en acabar con estas incursiones, con los elementos de guerra que disponen y las alturas que poseen, pueden hacerlo con comodidad. Pero hay que empezar por no llamarle a los nueve trimotores, aeroplanos misteriosos.

Mientras estos nueve aparatos resultaron inofensivos en las últimas 24 horas, por la costa del Levante español, se han vuelto a batir los puertos que utiliza la zona que está bajo el mando de Don José Miaja para la descarga de los envíos que portan los «tramps» ingleses que, en busca de un buen sobordo, siguen impasibles, explotando las desdichas de España.

En el puerto de Alicante ha caído otro de estos buques volanderos que lo mismo aceptan un flete para Cabo o pactan un alijo en los mares de la China. Hace días nos informaron desde Marsella que las unidades que se dedicaban al negocio con los puertos del «Gobierno legal» eran doce en total. Como la baja que el cable nos anuncia hace la número siete, quedan cinco, que si no cambian de rumbo correrán la misma suerte.

De todos los pueblos del Mediterráneo que en estos días son visitados por la aviación, el más propenso a que la población civil sufra las consecuencias de los bombardeos sobre el puerto, es el de Alicante. Entre el puerto y la población no hay distancia alguna, porque la capital de esa provincia está en la misma orilla del mar, lo que no ocurre con Valencia y Castellón de la Plana, en las cuales desde la ciudad a los Graos hay por lo menos 5 kilómetros en Castellón y algo parecido en Valencia aunque utilicemos la distancia de Nazaret a la población por la orilla derecha del río Turia, en la capital de la Región.

Si el Mando de Madrid sigue utilizando el puerto de Alicante para la descarga de los buques que continúan con el contrabando, no tendrá nada de particular que a la altura que tendrán que descargar los trimotores sus bombas, muchas veces serán las hileras de casas que están frente a los muelles las que reciban los efectos de las mismas.

En Londres le dan un poco más de importancia al séptimo buque destruído en los puertos del Mediterráneo, que a los seis anteriores. No comprendemos cual es la causa de que el número siete los escandalice, mientras han encontrado casi natural lo ocurrido a los anteriores.

Si se trata de levantar un poco de polvareda, podrá ser esta la causa, pero si se quiere llamar la atención con algo sensacional, «eso hay que encargárselo a la agencia de España».

Esto, le gana a la colección de los cuentos de Calleja.

El Alférez de Complemento.

Una mina que hizo explosión debajo del camión en que viajaba un destacamento de aquella unidad, produjo las tres bajas.

Las autoridades civiles y militares chinas están tratando de evacuar a los vecinos de Hancao y otras zonas

En los dos tremendos ataques hechos contra Cantón, ayer, por los aviones japoneses se calcula que las bajas fueron de mil quinientas entre muertos y heridos. Protesta inglesa

HANCAO, junio 6. (AP).—Las autoridades municipales y militares del área de Hancao se preparan contra una posible reanudación de los ataques aéreos japoneses y aceleraron hoy los trabajos para la evacuación de la ciudad en los puntos de peligro.

Se recomienda a los civiles que abandonen las zonas de las tres ciudades adyacentes de Hancao, Wuchang y Hanyang porque se considera que serán blanco de los bombardeos de la aviación japonesa.

En Hancao, una de las capitales provisionales de China, se tiene entendido que las autoridades han decidido trasladar a los refugiados así como a los pacientes de un hospital militar más al interior de China a la mayor brevedad posible.

Se ha ordenado que las escuelas locales terminen el curso el 15 de este mes, seis semanas antes de lo usual, a fin de permitir a las familias que tengan hijos, más tiempo para establecer su residencia en otra parte.

Los aviones japoneses bombardearon en dos ocasiones los objetivos militares de Cantón

CANTON, China, junio 6. (AP).—Los aviones japoneses han matado o herido a cerca de 1,500 personas en los dos terribles ataques que realizaron hoy contra Cantón.

Los funcionarios chinos temen que el total de las víctimas sea mucho mayor, pues las cuadrillas de obreros encargadas de los trabajos de escombreo no han terminado todavía sus labores en los mil edificios o más que han sido destruídos o seriamente averiados por la aviación nipona.

Los ataques de hoy hacen que se eleve a 6,000 la cifra total de las bajas en esta ciudad, desde que comenzaron los raids aéreos el 28 de mayo.

Más de cien bombas cayeron en la Metropolis mientras los aviones japoneses maniobraban libremente por la ciudad a las 8 y 30 de la mañana el primer ataque, y dos horas más tarde el segundo.

Un costado del hospital francés Doumer fué volado por las explosiones de las bombas. Resultó ligeramente herido un médico francés y muertos dos chinos. Otros siete chinos recibieron heridas.

El hospital fué alcanzado por las bombas que los japoneses lanzaban contra el puente del río Pearl.

La infantería colonial francesa que se encuentra en la isla de Shameen, donde hay concesiones inglesas y francesas, se trasladaron a toda prisa al lugar donde está el hospital para guardar la propiedad.

A. P. Blunt, Cónsul general inglés, telefoneó una protesta al cónsul japonés de Hong Kong contra el vuelo de los aviones nipones sobre el barrio internacional.

El cónsul japonés dijo que trasladaría la protesta a Tokio, y agregó: «En cuanto a mí siento que nuestros aviadores hayan volado por encima de Shameen. En lo futuro tendrán más cuidado».

Los edificios del gobierno, las estaciones ferroviarias, las plantas de energía eléctrica y el puente sobre el río Pearl fueron los principales objetivos de los aviadores.

Los japoneses están tratando de destruir las facilidades para el transporte y poner fin a la importancia de Cantón como entrada de las consignaciones de armas y municiones del extranjero.

El periódico órgano del Vaticano dice que las declaraciones hechas por Hull tienen poco valor práctico

Los jefes congresionales de los Estados Unidos se muestran preocupados por la actitud de los Senadores del Sur, los que amenazan con el «filibusterismo» a la ley de horas y jornales

CIUDAD VATICANA, junio 6. (Havas).—El Osservatore Romano, órgano de la Santa Sede, dice hoy que el discurso del Secretario de Estado de Washington, Cordell Hull, en Nashville, la semana última, quedará en el dominio de las buenas intenciones y de los proyectos abstractos. El periódico agrega que no por ello tienen menos importancia las manifestaciones del jefe de la cancillería norteamericana, especialmente en lo que respecta a la tradicional política de neutralidad de los Estados Unidos, y concluye observando que, «en sustancia, el Gobierno de Washington está dispuesto a cooperar en todo lo que tienda a mantener la paz, pero no tomará ninguna iniciativa activa, la cual ha de ser obra de los demás. Ahora bien, como la mayoría de los restantes países del mundo no tienen el mismo prestigio que los Estados Unidos, es seguro que encuentren más dificultades para conseguir la cooperación general en los proyectos y para sus buenas intenciones».

Los senadores americanos del sur amenazan con apelar al filibusterismo

WASHINGTON, junio 6. (AP).—Los senadores del sur han dado el aviso de que recurrirán al filibusterismo contra la nueva proposición de ley sobre salario mínimo y jornada máxima, y esta actitud comienza a preocupar a los líderes congresionales.

Estos esperaban disponer de tan compleja cuestión rápidamente y suspendieron hoy la sesión hasta el sábado sin seguridades de que sus esperanzas cristalicen.

Si la legislatura de Ohio no aprueba fondos para auxilios se cerrarán todas las agencias de Cleveland

CLEVELAND, junio 6. (AP).—El Alcalde Harold H. Burton predijo esta noche que todas las agencias de auxilio de Cleveland se cerrarán para fines de la presente semana a menos de que la legislatura apruebe fondos para este sector industrial del norte de Ohio.

«La situación es muy grave y exigirá la acción de la legislatura esta semana», informó Burton al Gobernador Martín L. Davey,

«Estamos haciendo todo lo que podemos», le contestó el Gobernador.

UN SOLDADO INGLES MUERTO Y DOS HERIDOS POR LOS ARABES EN LA PALESTINA

LONDRES, junio 6. (Havas).—La agencia Reuter informa, desde Jerusalén, que un soldado inglés fué muerto hoy cerca de Nablus. Otros dos, igualmente pertenecientes a la Guardia Negra, resultaron heridos.

EN LONDRES, LA HIJA DE SEGISMUND FREUD DESMIENTE QUE SU PADRE HAYA SIDO MALTRATADO POR NAZIS AUSTRIACOS

Han terminado las conferencias entre Rumanía y Polonia

La cooperación de tropas de ambos países fué objeto de estudio en las sesiones

VARSOVIA, junio 6. (Havas). — Unos doscientos cincuenta mil campesinos participaron en las manifestaciones anuales del partido populista, en los distritos rurales de Polonia. Todos los mítines y desfiles se celebraron con orden completo, excepto en cuatro pequeñas localidades donde hubo reyertas entre los populistas y los nacional-demócratas. Otros grupos democráticos políticos enviaron sus delegaciones oficiales a las diferentes paradas populistas.

La resolución aprobada por el partido pide el retorno de los emigrados polacos, la disolución del Parlamento y el restablecimiento del sistema electoral democrático. En política extranjera se expone la necesidad de que Polonia coopere más estrechamente con las Potencias democráticas europeas.

Terminó la visita del Jefe de Estado Mayor rumano a Varsovia.

VARSOVIA, junio 6. (Havas).—El general Jonescu, jefe del Estado Mayor de Rumanía partió hoy de esta capital, después de una visita de una semana a su colega en el ejército de Polonia, general Stachiewski. En las numerosas entrevistas de los dos jefes fueron estudiadas cuestiones técnicas y la cooperación de las tropas rumanas y polacas en tiempo de paz y de guerra.

Uno de los hijos del sabio expresó que los hebreos del Austria habían sido tratados de un modo abominable

«Decid al mundo entero—manifestó—que todos han sido muy bondadosos con nosotros, lo mismo en Viena que en Londres y en otras partes. Aun siendo judíos nos han tratado bien»

BRATISLAVA, Checoeslovaquia, junio 6. (AP).—El Primer Ministro Milan Hodza, adoptó hoy una firme aunque cortés actitud contra las demandas de autonomía de la minoría eslovaca.

El jefe del gobierno, que es eslovaco, dió a conocer sus puntos de vista en un apasionado discurso que pronunció desde el mismo balcón desde donde el Padre Andreas Hlinka, líder del movimiento autonómico eslovaco, dió a conocer ayer las demandas.

«Esta es una democracia y tenemos que escuchar las quejas de la minoría», dijo Hodza a sus partidarios en un meeting.

«Pero a pesar de estas quejas estoy convencido de que todos los eslovacos son realmente leales a la República».

Después que Hodza terminó su discurso se reveló que no solamente ha preparado un nuevo Estatuto de nacionalidades con el cual espera solucionar el pleito con los alemanes del Sudeten y las demás minorías, sino que ha preparado un nuevo convenio que concede más extensos derechos de gobierno propio a Eslovaquia.

El Estatuto de las nacionalidades ha estado en preparación desde que los alemanes del Sudeten, dirigidos por Konrad Henlein, exigieron la autonomía.

Revisando serenamente el movimiento de Hlinka el Primer Ministro dijo que negaba al anciano sacerdote católico el derecho a hablar en nombre de la minoría eslovaca de 2,300,000 personas.

«Estas solamente pueden hablar por medio de su partido, y vuestra presencia aquí es la mejor contestación a lo que se dijo ayer en este mismo sitio» agregó Hodza.

«Somos una roca sólida e inconmovible. No permitiremos que nadie destruya nuestra República».

LONDRES, junio 6. (Havas)—«Decid al mundo entero que todos han sido muy bondadosos con mi padre y con nosotros, lo mismo en Viena, que en Inglaterra, que en otras partes...» declaró hoy a los corresponsales Anna Freud, hija del famoso hombre de ciencia, creador célebre del psico-análisis, Segismund Freud, llegado hoy a Londres. Anna, que es la más joven de las hijas de Freud, habló así en la villa de Hamsptead donde la familia residirá desde ahora.

Freud estaba muy fatigado por el viaje, para poder recibir a nadie, aunque hizo excepción con unos cuantos amigos íntimos, que figuraban en la larga columna de visitantes que llegó a su residencia para saludarle. Anna negó de manera rotunda que el doctor Freud fuese maltratado por los nazis.

—Mi padre espera encontrar en Londres, una buena atmósfera para proseguir sus trabajos científicos —dijo— Abandonó Viena porque prefería investigar en un país donde fuera posible vivir en un ambiente de derecho. En la capital austriaca quedan pocos hebreos que hayan sido tratados decentemente. Sin embargo, no es cierto que estuviésemos presos en nuestra casa. Es verdad que mi padre apenas salía, pero era consecuencia de su mala salud. Teníamos pleno derecho para ir y venir a donde quisiéramos, sin la menor molestia. Ni al cruzar la frontera se nos molestó. Pasamos de un país a otro durmiendo.

Ernst Freud, otro de los hijos del profesor, confirmó que el tratamiento dado a los judíos en Austria ha sido abominable, pero que se hizo una excepción, al parecer, con el doctor Freud.

SE INCENDIO EN GENOVA UN CARGAMENTO DE MADERA DE UN BUQUE ITALIANO

GENOVA, junio 7. (AP).—Un incendio se registró hoy a bordo del trasatlántico italiano «Viminale», que se encuentra atracado al muelle.

Las llamas partieron de un cargamento de madera y fueron sofocadas después de una hora por los bomberos.

Habla de "anarquía internacionl" el Sr. Francis Sayre

Ocurren sucesos que son una amenaza para el propio orden internacional, dijo

WASHINGTON, junio 6. (AP).—Francis B. Sayre, subsecretario de Estado, habló esta noche de la «anarquía internacional» y recomendó la creación de un Código de Justicia internacional con tribunales imparciales encargados de aplicarlo.

En un discurso pronunciado por radio dijo Sayre:

«Durante los últimos años, y particularmente en los últimos meses, han ocurrido acontecimientos que amenazan a la propia existencia del orden internacional y, de hecho los mismos cimientos sobre que descansa la civilización cristiana.

Han sido invadidos territorios, han sido destruídas casas, se han confiscado propiedades, y gentes inocentes han sufrido indecibles horrores sin la menor sombra de derecho o posible justificación excepto la fuerza bruta».

Jamás se logrará la paz estable bajo condiciones tales, dijo: «la paz estable no puede basarse más que en el régimen del derecho».

La ley depende, agregó, más que de la simple fuerza superior del intento de hacer justicia.

«Propuse un código de justicia bien definido, tribunales imparciales que lo apliquen, y sobre todo una comunidad bien desarrollada que lo acepte y lo aplique. Existe todo esto en el mundo, pero en forma rudimentaria. La tarea de la humanidad es desarrollarlo y establecerlo».

Un grupo de pilotos americanos de instructores

WASHINGTON, junio 6. (AP).—Los funcionarios del departamento de la guerra dijeron que el sábado próximo embarcarán para Buenos Aires el Comandante John K. Cannon y un grupo de oficiales de aviación para servir de instructores de los aviadores militares argentinos.

M.E.C.D. 2016

SUPLEMENTO DIARIO EN ROTOGRABADO

DIARIO DE LA MARINA

ACTUALIDAD NACIONAL E INTERNACIONAL

LA HABANA, MARTES, 7 DE JUNIO DE 1938

ESTADO - MINISTERIO DE ESTADO - SERVICIO NACIONAL DE PRENSA EXTERIOR

LOS ESPOSOS Marín-Domínguez, junto con los padrinos, teniente coronel Benítez y su distinguida esposa Lolita Ochoa de Benítez, y los testigos, en el altar mayor de la Santa Iglesia Catedral.

LOS SRES. CAMBO y Gabriel, Gerentes de la C. M. Q., haciendo entrega a las monísimas Adria Catalá y Lilí Villageliú, de un premio de $250.00 a cada una, por haber resultado los ídolos infantiles del Radio.

LOS YA ESPOSOS firmando el acta matrimonial en la Santa Iglesia Catedral.

EL CORONEL Benítez, con el capitán Cernada y el teniente Abella, Ayudantes de los coroneles Batista y González, junto con el aviador Montenegro, escuchando el aplauso del público congregado en el Teatro Nacional para la glorificación de la C. M. Q.

EL VESTIBULO del Teatro Nacional en el momento de entrar el público, para presenciar el interesante torneo de la Corte Suprema del Arte.

MOMENTO de la entrega del ramo de flores por el piloto Montenegro, a la novia de la C. M. Q. Esta ceremonia fué retrasmitida por cortesía de la R. C. A. VICTOR.

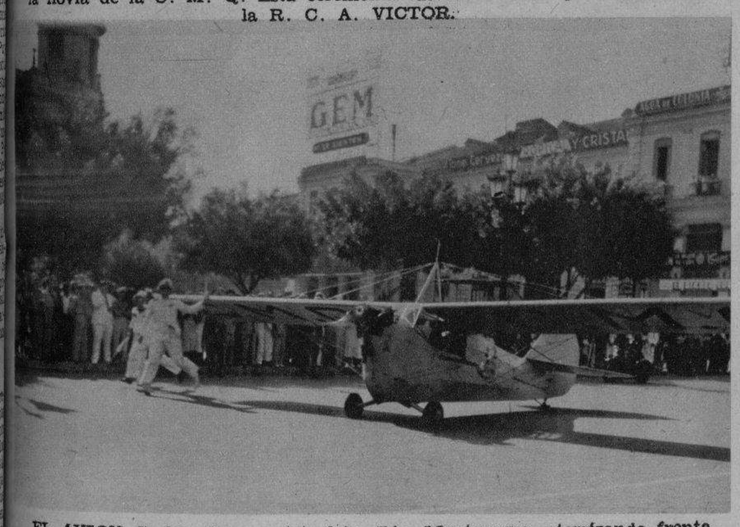

EL AVION C. M. Q., que tripulaba Ríos Montenegro, aterrizando frente al DIARIO para entregar el ramo de boda de los señores Cambó y Gabriel con destino a la novia.

LA BELLA NOVIA del brazo del coronel Benítez, haciendo su entrada en la Santa Iglesia Catedral.

EL SR. ANGEL Cambó, en nombre de Cambó y Gabriel, firmando el acta matrimonial en la Iglesia Catedral.

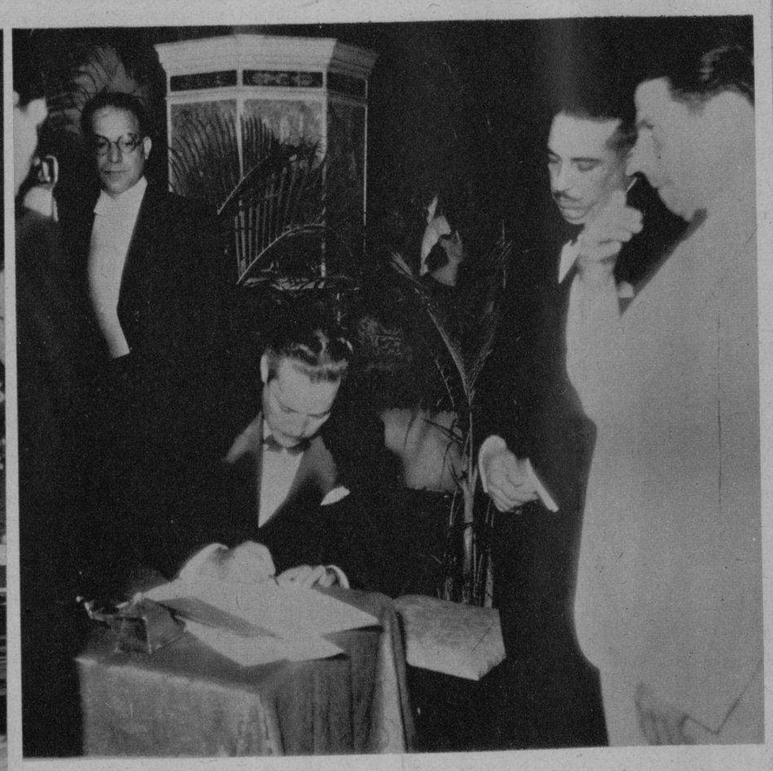

ANTE EL NOTARIO doctor Guillermo Iglesias se celebró el domingo por la mañana, en la función RCA VICTOR del Teatro Nacional, la boda civil de la señorita Carmen Ma. Guzmán con el señor Angel Domínguez, la feliz pareja de novios de la C. M. Q. La foto muestra el momento en que, ante el doctor Iglesias, se extendía el pliego matrimonial.

EN LA FUNCION ofrecida por la RCA VICTOR en el Teatro Nacional el domingo por la mañana se llevó a cabo la proclamación de las triunfadoras en el concurso celebrado por la Estación C. M. Q. para elegir el ídolo nacional de la Corte Suprema del Arte. La foto recoge el momento en que el señor Miguel Gabriel hacía entrega de los premios a las triunfadoras: la simpática reglana Elsa Valladares, candidata de los Radios RCA VICTOR, y Magali del Valle, candidata de los refrigeradores LEONARD, actuando de maestro de ceremonias el insustituíble José Antonio Alonso.

M.E.C.D. 2016

STILLER (a la izquierda), dirigiendo unas escenas al aire libre, de la novela de Selma Lagerlof, «Gosta Berling», el primer gran film de Greta Garbo. Al lado de Greta, Lars Hanson.

EL ROSTRO aun inexpresivo de los primeros tiempos. Ninguna huella de maquillaje, ningún artificio... El rostro de Greta es aquí tal y como apareció un día en la tienda de Estokolmo, donde sirvió de modelo para sombreros.

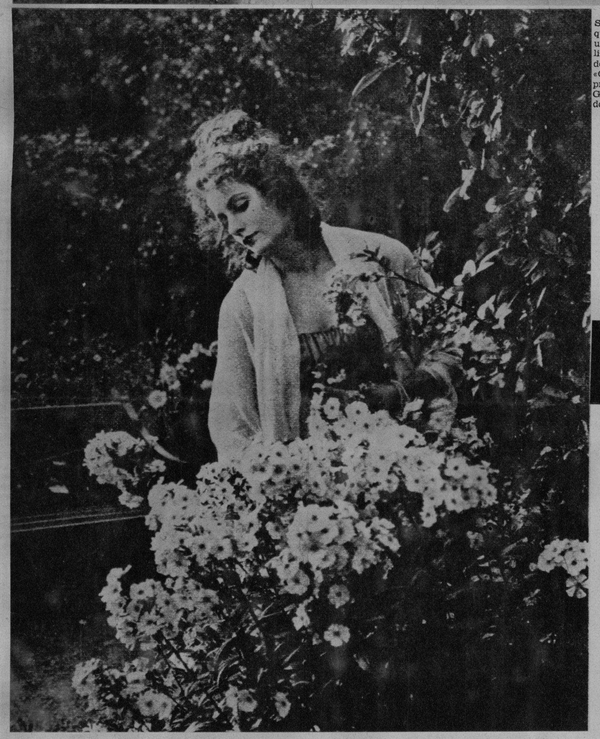

LA VIDA SECRETA DE GRETA GARBO

PUBLICAMOS HOY LA CONTINUACION DEL GRAN REPORTAJE DE SUSANA CHANTAL, EN EL QUE SE DESCUBREN TODOS LOS ANGULOS SECRETOS DE LA VIDA DE GRETA GARBO, DESPUES DE HALLAR AL DIRECTOR QUE HABRIA DE INFLUIR DECISIVAMENTE EN SU CARRERA DE ARTISTA, HE AQUI A GRETA YA CAMINO DE HOLLYWOOD Y DE LA GLORIA.

IV

(CONTINUACION)

Tal vez jamás ha vuelto a ser Greta tan hermosa como en aquella época. Aún no llevaba esa especie de máscara estilizada que hizo, después, el rostro de nuestro siglo. Parecía una mujer muy feliz, con una felicidad sin exuberancia y sin sonrisas.

Una felicidad a su medida. Su enorme fragilidad física la impedía regustar las cosas intensamente. No pensaba ni en el éxito del viaje ni en el suyo personal. Parecía vivir como esas imágenes que destilan por la cámara lenta. Alguna enfermedad de la linfa, sin duda, que le comunicaba ese estado delicado, aquella laxitud constante y una como gracia abandonada. La salud de Greta Garbo ha sido siempre precaria. Es una cosa de familia. Su padre murió en la flor de la vida. Su hermana Alva falleció a los 20 años. Su madre pasó numerosos años en el Sanatorio sueco de Skedsberg, cerca de Copenhague. Y su hermann Sven se vió forzado a vivir siempre al aire libre.

Greta jamás tenía aspecto de alegría. Stiller le preguntaba, a veces, con aquella su brusquedad característica;

—¿Qué te pasa? ¿No estás contenta?

Ella contestaba simplemente:

—Ah, sí.—Y dibujaba una pálida sonrisa.

Nada tan extraño como esta pareja. El rudo, violento, vivaz, lleno de entusiasmos y arrebatos. Ella siempre muda, como ausente. Cuando él le hablaba demasiado ruidamente, exasperado sobre todo por aquella su ausencia de coquetería y sobra de pereza. Muchas veces la descubrimos llorando, pero sin ruido ni quejas. Stiller, cuando esto ocurría, permanecía a su lado desconcertado, excusándose torpemente. A veces exclamaba;

—¡Si te digo todo eso, es por tu bien!

Ella estaba convencida de esto. Tenía una confianza instintiva en él. Una confianza que no entraba en su naturaleza y que ja. más dispensó a otro.

Greta es una campesina, hija de campesinos. En sus raíces hay como la savia de los campos. Los campesinos suecos son una raza pura, grave, rústica. La soledad de los largos meses de nieve, la vida reclusa en las grandes casas de madera, los duros inviernos que les obligan a vivir alejados de las poblaciones, han dado a los suecos de los campos los hábitos de la frugalidad, el amor a la familia, el gusto del silencio y el temor a Dios. Y a la vez una extraña desconfianza por los extraños y por todo lo que es nuevo y desconocido.

Greta ha heredado estas cualidades fundamentales, y sobre todo la gran belleza de una raza noble, vieja y fina, de un pueblo aristócrata.

Es por ello que, nacida del pueblo, tiene esa finura nata, esa fortaleza, esa reserva que la hace aparecer diferente de las demás mujeres.

—Permanece fiel a su naturaleza—dice Cavallius.

Díclimente dejaba a Lundh maquillarla. Y más tarde, los expertos de Hollywood idénticamente operaban sus diferentes rostros. Y ella, siempre con su misma resistencia inerte, para salir, de todos modos, siempre ella misma, con sus largos cabellos planos, su boca laxa, sus pesadas mejillas. Y ha habido maquillajes que no han podido cambiarle nada, sino sólo acentuar sus líneas: jamás transformarla...

Pero Greta tuvo la suerte de nacer en un siglo marcado para el cinematógrafo. En parte alguna excepto ante la pantalla hubiera podido expresarse. No posee talento alguno creativo. Es sólo expresión.

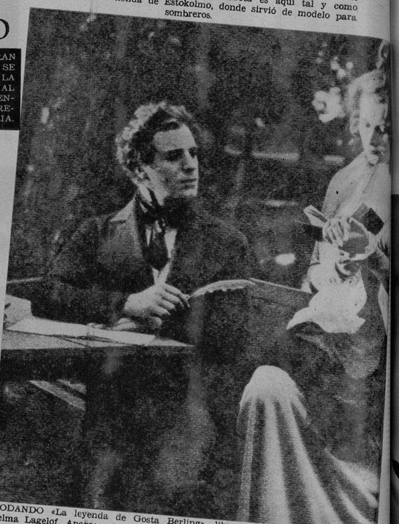

RODANDO «La leyenda de Gosta Berling», libro de la gran novelista Selma Lagelof. Aparece al lado del galán de aquellos tiempos Lars Hanson. El espectador vió esta escena que no desdeñaría ver de nuevo hoy.

EL TRAJE de Greta, que se conserva en el Museo Garbo de los estudios Rasunda, de la compañía de películas Svenska, en Estokolmo (Suecia).

Para la escena le hubiera faltado cidad y vitalidad, medios físicos, dinam y vigor. La escena exige una emoción teriorizada, mientras que la emoción Garbo es toda profundidad. Ha hecho la cámara para captar sus miradas, temblores de labios, su sonrisa débil hecho falta la pantalla para magnific emocionante rostro, multiplicándolo y dándolo a las proporciones monstruo inhumanas, desconcertantes. Para ac lo, descomponerlo, disociando cada fo to—el «grano» de la piel, el vello, el las mejillas—dándole su elocuencia y particular.

No es exactamente una artista. No a teresa en nada, ni en la pitntura, ni poesía, ni el baile. No posee curios intelectuales. Hace cinema. Eso es e Fuera de eso, nada ¡Ni siquiera vivir.

Los que la han conocido en Holly están de acuerdo en decir que, fuera estudio, da la impresión de haber sido recido, volatilizándose. Es frente a la mara solamente donde halla su razón existencia.

Como un medium que se anima bajo influencia extraña. A todos los que la visto trabajar, ha dado siempre la impresión. Siempre sorprende a la Después de quince años de cinema, Garbo, rompiendo todas las rutinas estudios, no tiene alguna personal. Re bia, por ejemplo, como debía morir su garita Gautier», aunque a través de años todos los artistas hayan acordado la bella mujer galante ha de morir de manera. Cuando trabaja, es como si seída. Estos momentos le sustraen reservas de energía; y es por ello que pués se recluye.

No obstante, en el viaje de octubre 1924, se mostró más vivaz. Parecía ser señorita tímida y dulce, que sólo ha cuando le dirigían la palabra. No ob eso no le impedía ser graciosa.

(CONTINUA

GRETA Garbo, en su papel —filmado en Estocolmo. Aquí vemos a Greta con la que fué su mejor amiga Mimi Pollack.

POR SUSANA CHANTAL

LOS PRIMEROS pasos en el cinema, en Estokolmo. Aquí vemos a Greta con la que fué su mejor amiga Mimi Pollack.

M.E.C.D. 2016

MODAS

Por M. R. de Fontanills

LAS GRANDES flores, cubriendo materialmente la cabeza son los nuevos detalles de sombreros para cocktails y noche. Véase el que hace Frances Drake en un conjunto de noche que es una amapola de tafetán rosado sobre una paja de crin carmelita.

GAIL Patrick, también artista de la Paramount, nos muestra un conjunto elegantísimo para playa en un short azul con blusa blanca y bufanda azul con óvalos rojos y un sobrigo largo de tela blanca esponjosa.

GLENDA Farrell, estrella de la Paramount, nos presenta un modelito de vestido de sport muy práctico y elegante. Es de alpaca beige combinado con seda azul.

LAS TELAS diáfanas son las preferidas para los conjuntos de tarde y noche. Véase el modelo que presenta Mary Rusell, de la Columbia, que es de marquisette negro con la blusa y mangas de tuftitos, la falda amplia y un encaje de Venecia cuadrando el escote.

ELEGANTE juego de cuarto creado por André Mercier, decorador francés, quien ha combinado el mobiliario al conjunto reuniendo una armonía perfecta en detalles y colorido. Esta habitación ha sido reproducida por los artistas de LA MODA, decorándola precisamente para una de nuestras señoritas más distinguidas.

MODELO elegante de conjunto de playa creado por Robert Piquet. La blusa está unida al pantalón de bombache y el abrigo es del mismo material, una especie de lana de hilos mezclados en varios tonos. El sombrero grande es verde igual que las sandalias.

Lave los Riñones de Acidos y Venenos

Mejore su salud y ponga fín a las levantadas de noche

Los riñones obstruídos se debilitan y se enferman — la vejiga se irrita — la orina resulta escasa y dolorosa—el sueño intranquilo y con frecuencia hay necesidad de levantarse de noche.

El medio más eficaz, inofensivo y económico de poner fin a todo esto y devolverles su acción natural a los riñones y la vejiga consiste en conseguir en cualquier farmacia un frasco de 40 centavos de Cápsulas MEDALLA DE ORO de Aceite de Haarlem y tomarlas según las instrucciones. ¡Haga la prueba y no le pesará!

Pero insista en que le den las legítimas y originales Cápsulas MEDALLA DE ORO de Aceite de Haarlem, de Holanda, magnífico diurético y estimulante de los riñones. Recuerde también que otros de los síntomas de los trastornos de los riñones y de la vejiga son los dolores de cintura, los calambres en las piernas, el abotagamiento de los ojos, las manos sudorosas y la nerviosidad.

AYER OFRECIO la Asociación Nacional de Anunciantes un almuerzo al que, en calidad de invitados de honor, concurrieron los directores de la prensa habanera. Esta foto captó un instante del cordial ágape, cuyo anfitrión fué el señor Francisco Fernández, nuevo Presidente de la prestigosa institución que orientan sólidas firmas comerciales e industriales de la Habana, distinguiéndose los señores Monroe, nuestro Administrador-Vice Presidente don Celso González, el Dr. Frau Marsal y otros.

¡COMO POR MAGIA!

LOS COLORANTES "DALIA" CONVIERTEN LOS TRAJES USADOS EN NUEVOS

26 ATRACTIVOS COLORES DE MUY FACIL USO

EN FARMACIAS Y SEDERIAS

PRODUCTO CUBANO

ALUMNOS graduados en la Escuela Primaria Superior de la Víbora, que obtuvieron recientemente sus correspondientes diplomas. (F. D. M.)

EL CORONEL Enrique Quiñones, comisionado que fué del Gobierno a la Exposición Iberoamericana de Sevilla, y el Secretario de Estado Dr. Remos, con los artistas y escultores cubanos—todos en la foto—que concursaron en la gran exposición, recabando el reintegro de sus obras, las cuales se encuentran almacenadas en Sevilla. El Dr. Remos aseguró que la devolución sería un hecho, pues el Presidente de la República firmará un decreto disponiendo el crédito necesario para que esas obras pictóricas y escultóricas vuelvan a poder de sus autores. (F D)

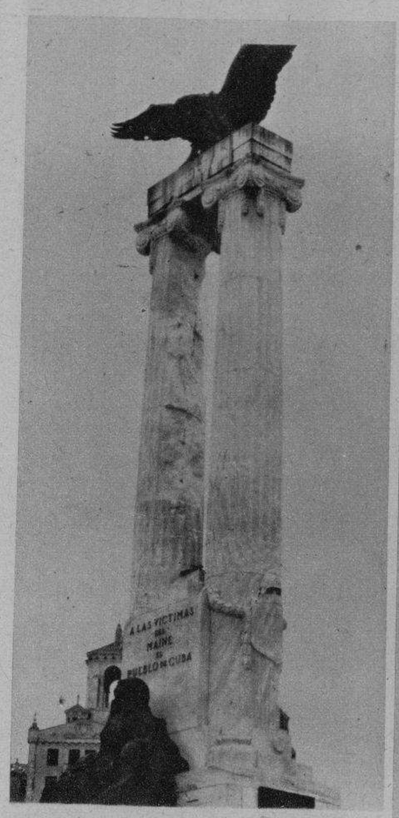

UNA DE LAS columnas del monumento del Maine ha quedado cortada —por decirlo así—de arriba abajo por una descarga eléctrica durante la tormenta del domingo por la tarde. Las fotos muestran los desperfectos sufridos por el bello monumento, y a los empleados de Obras Públicas procediendo a recoger los enormes trozos de la columna, que luego fué apuntalada para evitar que se derrumbe totalmente. (Fotos D. M.)

ALUMNOS graduados en la Escuela Primaria Superior de la Víbora, que obtuvieron recientemente sus correspondientes diplomas. (F. D. M.)

UN ASPECTO del almuerzo recientemente celebrado por los vendedores y empleados del departamento de refrigeración de la General Electric Cubana, S. A., festejando el triunfo alcanzado en las ventas durante el pasado mes de mayo. (Foto D. M.)

SERENATA de Schubert. (Ex Alumnas)

CZARDAS Rusas. (Alumnas)

GUAJIRITOS. (Alumnas)

GRUPO de Graduadas y mesa presidencial

ALGUNOS ASPECTOS DE LA LINDA REVISTA «MELODIAS INTERNACIONALES», PRESENTADA POR EL COLEGIO «ESTRELLA», EN EL TEATRO AUDITORIUM, BAJO LA DIRECCION ARTISTICA DE ISABELITA ELIAS.

MADAME BUTERFLAY. (Ex Alumnas y profesora Isabelita Elías.)

SOLDADITOS de Madera. (Alumnas)

M.E.C.D. 2016