1A SECCION 1

Servicio de «The Associated Press» y «Herald Tribune News Service»

Cables de todo el mundo.

NOTICIERO DEL LUNES

Periódico de información local y extranjera. Colaboraciones especiales.

Servicio de la agencia Havas

1A SECCION 1

AÑO V.—NUM. 22 ACOGIDO A LA FRANQUICIA POSTAL LA HABANA, LUNES 6 DE JUNIO DE 1938 TIEMPO PARA HOY: BUENO PRECIO: 5 CENTAVOS

LAS TROPAS DE GARCIA VALIÑO PROXIMAS YA A LUCENA DEL CID

Columna CUATRO

Nueve aviones pintados de gris, procedentes de España, bombardearon dos pueblos de Francia

VOLANDO A UNA ALTURA DE 2,000 PIES DEJARON CAER LAS BOMBAS; NO FUE POSIBLE SU IDENTIFICACION

El senador Laffont envió un telegrama a Daladier dándole cuenta del suceso y participándole que habrá de hacer una interpelación «sobre las medidas que adoptará el Gobierno»

DALADIER ORDENA A LAS FUERZAS AEREAS QUE PERSIGAN CUALQUIER APARATO QUE AMENACE EL SUELO DE FRANCIA

AIX LES THERMES, Francia, Junio 5. (AP.)—Nueve aeroplanos pintados de gris de «nacionalidad desconocida» pasaron por la frontera de los Pirineos en el día de hoy y dejaron caer bombas en territorio francés, a unas 15 millas de la frontera hispano-francesa.

Una de las bombas, muy poderosa a juzgar por los efectos, destruyó las líneas de conducción de energía eléctrica en Orlu, a menos de tres millas de Aix les Thermes, y otra hizo explosión cerca de las paralelas del Ferrocarril transpirenaico de Toulouse a Barcelona.

No ocurrieron víctimas. La mayoría de las bombas cayó en campos, interrumpiendo la tranquilidad del domingo. Los aviones llegaron procedentes de España.

En París el ministro de Estado, Georges Bonnet, ordenó una inmediata investigación. Un vocero del Ministerio de Estado dijo que tan pronto como se haya determinado qué parte de las dos empeñadas en la guerra civil española empleó la escuadrilla, se le dirigirá una enérgica protesta.

El prefecto del departamento de Ariege, distrito en el cual ocurrió el bombardeo, y otras autoridades locales, acudieron inmediatamente a la escena.

Despacharon un telegrama al Primer Ministro, Edouard Daladier, pidiéndole que adopte enérgicas medidas para impedir la repetición del incidente.

Las autoridades locales informaron a París que una ligera niebla cubría el río Ariege cuando ocurrió el ataque.

«O se trata de una equivocación a causa de las malas condiciones del tiempo—dijo un funcionario—o de algo muy serio. Todo parece indicar que se trata de un error, el cual debe procurarse que no se repita».

(Los nacionalistas recientemente llamaron la atención de Francia hacia el hecho de que los rojos españoles estaban pintando aviones para hacerlos aparecer de los que usa Franco, con los cuales bombardearían alguna ciudad francesa de la frontera. En alguna otra ocasión en que se ha podido comprobar que los rojos han violado la frontera, el Gobierno francés se ha mostrado inclinado a admitirlo como fruto del error).

El ruido de los motores de la escuadrilla de bombardeo hizo que los campesinos de los alrededores de Orlu y Orgeix se asomaran a las ventanas y salieran a las puertas de sus casas, movidos de curiosidad.

Pero momentos después, a eso de las 8.30 de la mañana, cuando las bombas comenzaron a descender, se encerraron llenos de pánico en los sótanos y en otros lugares de seguridad.

Cuando los aviones atacantes se retiraron, los residentes de Orlu y Orgeix, que se encuentran entre Orlu y Aix les Thermes, dijeron a la policía que nueve aviones se habían acercado en tres formaciones «V» de tres aeroplanos cada una, llevando dirección al Norte. Eso ocurría a las 8:15 de la mañana.

Minutos más tarde la escuadrilla descendió a unos 2,000 pies, desde donde los aviadores dejaron caer sus explosivos.

Finalmente volvieron a ascender y se desvanecieron en dirección a la frontera franco-española por las cercanías de Andorra.

El senador Paul Laffont, del departamento de Ariege, visitó el área bombardeada y despachó un telegrama a Daladier, anunciándole su intención de interpelar al Gobierno sobre «las medidas que piensa tomar para poner fin a estos incidentes que constituyen una grave amenaza para la paz».

Cómo informa la Havas en relación con este suceso

TOULOUSE, Francia, junio 5. (Havas).—A las siete de la mañana de hoy fueron escuchados los motores de varios aviones desconocidos, en la pequeña población de Orgeix, a tres kilómetros de la frontera. Poco después fueron vistos nueve aparatos que volaban en formación de a tres. El grupo contorneó las montañas y se perdió de vista, regresando nuevamente a las ocho de la mañana, dejando caer unas diez bombas. Inmediatamente el prefecto del departamento, en compañía del comandante de la gendarmería, ordenó una investigación. Los que vieron los aviones relativamente cerca dicen que eran trimotores, pintados de color gris, sin distintivos especiales. Ni las baterías antiaéreas francesas de la línea pirenaica ni las rojas de Puigcerdá (Cataluña) intervinieron, probablemente debido a la escasa visibilidad. Los aviones parecían seguir el curso del río, y cuando se alejaron, lo hicieron con el mismo rumbo con que vinieron.

El Jefe del Gobierno francés da órdenes drásticas a la aviación

PARIS, Junio 5. (AP.)—El primer ministro, Edouard Daladier, altamente preocupado por la violación de la frontera con España, ha dado órdenes a los aviadores franceses de que persigan y derriben a cualquier aeroplano que amenace al territorio francés.

El Primer Ministro dictó la orden después de haber sido informado que nueve aviones de nacionalidad desconocida habían cruzado hoy desde España y bombardeado el territorio francés, a quince millas de la frontera, cerca de Aix les Thermes.

«Persígase a todos los aeroplanos, cualquiera que sea su nacionalidad, que amenacen el territorio francés en la región de los Pirineos, del sur de Francia», ordenó Daladier a las fuerzas aéreas francesas en un breve comunicado que no da detalles acerca de la forma en que se llevará a cabo la defensa de la frontera.

De las investigaciones oficiales que se han practicado hasta ahora resulta que la escuadrilla de nueve aviones españoles penetró hasta ochenta kilómetros en territorio de Francia.

Los testigos dicen que los aeroplanos siguieron el curso del río Ariege y la línea ferroviaria que corre paralela al río. Se trata del ferrocarril que llega a Puigcerdá, en la frontera, vía por donde recibe el Gobierno rojo voluntarios, armamentos y municiones desde Francia.

El hecho de que los aviones hayan seguido el curso del ferrocarril y del río, a pesar de la ligera niebla y penetraran tan profundamente en territorio francés indica que se trata de un acto deliberado y no de un «error».

Los testigos dicen que los aeroplanos volaron hasta Tarascon-sur-Ariege, que está a sólo quince kilómetros al sur de Foix, capital del departamento de Ariege, antes de retornar y dejar caer las bombas cerca de la planta eléctrica de Orlu.

Las tropas niponas inician el ataque contra los chinos desde Kai-Feng a Chenchao

En las cercanías de esta última ciudad, los chinos han concentrado doscientos mil hombres con equipos modernos. No obstante, han retrocedido a lo largo de toda la zona

TOKIO, junio 5. (Havas).—Las tropas japonesas han iniciado el ataque general sobre Kai-Feng, la capital de la provincia de Honan. El grueso de las fuerzas chinas ha comenzado a retirarse. La vanguardia nipona llegó a última hora del sábado frente a las murallas de la ciudad, que es el punto estratégico más importante sobre el Ferrocarril de Lung-Hai, a unos sesenta kilómetros del empalme de Chenchao. Otro poderoso contingente japonés ocupaba al mismo tiempo Hsiang-Chieh, a veinte kilómetros de Kai-Feng.

Se sabe que el ejército chino ha concentrado doscientos mil soldados, con equipos muy modernos, en las cercanías de Chenchao, estableciendo también nuevas posiciones entre Kai-Feng y Lang-Feng. Los observadores militares admiten que la semana pasada varias unidades niponas fueron a menudo rodeadas y atacadas terriblemente por las fuerzas del mariscal Chang Kai-Shek, siempre superiores en número a los invasores, y las cuales provenían de tres direcciones diferentes: este, oeste y sur.

Se sabe que el generalísimo chino llegó a Chenchao, donde inspeccionó las defensas de la plaza, así como la reorganización de los ejércitos que se retiraron de Suchao, y los cuales retrocedieron sobre la zona, para quedar en condiciones de continuar la lucha.

Preparan la fusión de los gobiernos de Peiping y Nankín

PEIPING, junio 5. (Havas).—El Gobierno provisional de Peiping ha anunciado que creará tres nuevos ministerios: Relaciones Extranjeras, Comunicaciones e Interior. Se informa, además, que estudia la manera de fusionarse con el régimen existente en Nankín, organizado también por los japoneses, para pedir después el reconocimiento oficial de Tokío.

La agencia Reuter comunica hoy que el misionero belga P. Dest, quien fué capturado por los bandidos hace dos semanas, cuando se dirigía de Peiping a Sui-Yuan, ha sido puesto en libertad y que había llegado sano y salvo a Koh-Wa.

Ridiculizan en Tokío la protesta de Inglaterra

TOKIO, junio 5. (Havas).—La prensa japonesa ha acogido con reflexiones sarcásticas la declaración del primer ministro Chamberlain, en la Cámara de los Comunes, anunciando que se protestará ante el Gobierno de Tokío por el bombardeo de Cantón por la aviación nipona.

El diario «Kukomin Shinbun» dice hoy: «Se podría preguntar en qué se basa esa protesta de Inglaterra, ya que el mismo Gobierno británico no tiene conocimiento de que haya súbditos ingleses en Cantón. Lo que ocurre es que en Londres se le quiere sacar partido sentimental a la cuestión china, por motivos de un egoísmo que no hace falta descubrir».

Tomado Lang-Feng por los japoneses

SHANGHAI, China, junio 6 (lunes) (AP)—El mando de los ejércitos japoneses anuncia que esta mañana quedó terminada la ocupación de la estratégica ciudad china de Lang-Feng.

DISCUTIRA ESTA SEMANA LA CAMARA LA LEY DE AMNISTIA PARA DELITOS COMUNES

ES MUY ALARMANTE EL ESTADO SANITARIO DE VARIOS PAISES TANTO DE AMERICA COMO DE ASIA

Hay peste bubónica, fiebre amarilla, viruela, etc. Son inquietantes los datos oficiales en esta materia. En China, además de la guerra, hay otro azote: el cólera

El estado epidemiológico del mundo, según los informes que obran en poder de la Oficina Sanitaria Panamericana de Washington, hasta el pasado día 23 de mayo y que han sido trasladados, a su vez, a nuestra Secretaría de Sanidad y Beneficencia, no son nada envidiables.

En seis países de las Américas, incluyendo a los Estados Unidos del Norte, las enfermedades infectocontagiosas, como la peste bubónica, la fiebre amarilla y las viruelas, puede decirse que son endémicas.

En cuanto a la peste bubónica existen en Bolivia, provincia de Tomina, tres casos; en el Ecuador, en la propia Guayaquil, cinco casos y tres defunciones; en el Perú, en el departamento de Libertad, dos casos; en el de Lima, tres casos con una defunción, y en San Vicente, un caso y una muerte. En los Estados Unidos de Norteamérica se ha comprobado la existencia de peste en una ardilla, en el estado de Oregón.

La fiebre amarilla existe en el Brasil, donde durante los primeros veintitrés días del mes de mayo próximo pasado se registraron defunciones en número de seis; y en Colombia, una defunción.

Durante la semana que terminó el 14 de mayo pasado se reportaron a las autoridades sanitarias norteamericanas doscientos noventa y ocho casos de viruelas, y en Bolivia, diez nuevos casos.

Respecto a China, que mantiene una guerra activa contra el Japón, el número de casos de cólera no es reportado con exactitud por las autoridades locales, dadas las actuales circunstancias, pero es bastante considerable debido a la poca sanidad existente. En Shanghai y Swatow se han registrado nuevos casos con la consiguiente alarma entre la población que ve otro azote tan grave como el de la propia guerra.

También se registran continuamente casos de cólera en la India británica, India portuguesa, Indochina francesa, etc., donde esta enfermedad es endémica desde hace años, aunque a veces con mayor o menor intensidad.

Eso es, en líneas generales, el panorama sanitario del mundo, sin contar el de varios países que para no crear conflictos con su comercio exterior silencian su verdadera situación en cuanto a enfermedades de declaración obligatoria se refiere.

NUEVO MINISTRO DE ESTADO DEL URUGUAY

MONTEVIDEO, Uruguay, junio 5. (AP)—El Presidente Terra nombró hoy ministro de Estado a Ubaldo Ramón Guerra, para cubrir la vacante del doctor José Espalter, quien dimitió.

Violento incendio en un depósito de tabaco en S. Clara

Otra casa también sufrió grandes daños. Las pérdidas se estiman en unos $15,000

SANTA CLARA, junio 5. (11 y 40 p. m.) Por Teléfono.—A las diez de la noche de hoy se produjo un voraz incendio en la casa Independencia 77, en esta ciudad, propiedad del señor Juan Cardoso Estopiñán, donde estaba almacenado importante lote de tabaco, destruyéndose el edificio con 50 tercios de la mejor hoja; las llamas se propagaron a la casa contigua, propiedad del señor Bonifacio Martínez y residencia del doctor René Ayala, cirujano dentista, quien perdió su gabinete mobiliario y ropas.

Las pérdidas totales se estiman en $15,000 00 y aun cuando existe la impresión de que fué intencional el siniestro no hay base para asegurarlo, más si se tiene en cuenta que se desconoce que el edificio estuviere asegurado, inclinándose las gentes a convenir en que un corto circuito lo produjo.

La propagación del incendio se debió a lo deficiente del servicio de extinción aquí, ya que no se cuenta con los elementos necesarios y el Cuerpo de Bomberos es honorario, aparte de que el agua tardó una hora en llegar, no pudiéndose atacar las llamas a tiempo. Urge, pues, que las autoridades pongan a su empeño en dotar a Santa Clara de un Cuerpo de Bomberos digno de su importancia pues la única bomba que pudo funcionar fué precisamente la que hace algún tiempo regaló el Coronel Laredo Bru, Presidente de la República, al tener noticias de la escasez del material. El pueblo espera que el gobierno actúe el sentido indicado evitando males como el apuntado o mayores. **Armando MACHADO,** Corresponsal.

EL GOBIERNO NACIONALISTA SUPRIME LOS TRIBUNALES INDUSTRIALES Y CREA LA MAGISTRATURA DEL TRABAJO

BURGOS, junio 5. (AP.)—El Gobierno nacionalista ha creado la magistratura del trabajo como suplemento del Fuero del Trabajo, que promulgó a principios de año para proteger los derechos de los trabajadores.

El Gabinete aprobó un decreto del Ministerio de Acción Sindical, suprimiendo los tribunales industriales y los jurados mixtos que hasta ahora tenían jurisdicción sobre las disputas del trabajo.

En su lugar crea tribunales compuestos de técnicos.

LA FURIA DESTRUCTORA DE LOS ROJOS SE MANIFIESTA CONTINUAMENTE EN CATALUÑA

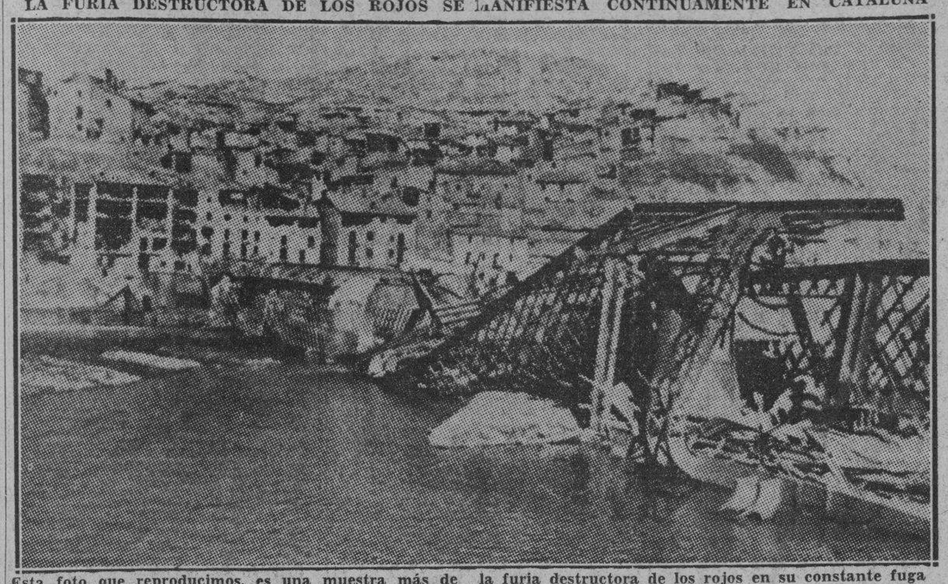

Esta foto que reproducimos, es una muestra más de la furia destructora de los rojos en su constante fuga ante las invictas huestes nacionalistas. Antes de evacuar la floreciente ciudad de Fraga, en la provincia de Lérida, los marxistas destruyeron el hermoso puente de hierro sobre el río Cinca, sin resultado táctico alguno, ya que con ello no pudieron evitar el avance de las tropas del general Franco.

La resistencia de los rojos va debilitándose cada vez más desde Sarrión al Mediterráneo

Todos los contraataques de los rojos a Villahermosa son rechazados. Miaja retira tropas de otros sectores y las envía rápidamente a Lucena del Cid, reforzando la defensa

VALENCIA INFORMA QUE ES FUERTE LA PRESION DE LOS NACIONALISTAS EN EL SECTOR DE ALBOCACER

HENDAYA, Frontera franco-española, Junio 5. (AP.)—Los milicianos del Gobierno de Barcelona están empeñados en una terrible lucha para defender a Lucena del Cid, puerta interior por donde los ejércitos nacionalistas podrán penetrar en las provincias de Castellón de la Plana y Valencia.

Las tropas que manda el general García Valiño avanzaron ayer hasta una posición situada a dos millas de Lucena del Cid. Los despachos de hoy insisten en que las fuerzas nacionales se hallan ya próximas a dicha ciudad.

Lucena, con una población de 5,000 habitantes, es centro de la industria minera y plomera, y está a 16 millas al noroeste de Castellón de la Plana, a unas 40 millas al norte de Valencia, y a 15 de una de las dos carreteras de la costa que van a Castellón.

No obstante los terribles contra-ataques, los gallegos de Varela se abrieron en forma de abanico al norte y nordeste de Lucena, hallándose su posición más avanzada al sudeste de la aldea de Villahermosa, a nueve millas al noroeste de Lucena.

Los nacionalistas se mantuvieron toda la noche en Villahermosa, a pesar de una serie de contra-ataques de los rojos, que fueron rechazados con grandes pérdidas.

La defensa principal de los rojos se apoya ahora en dos aldeas: la de Martín, al oeste de Lucena, y la de Collet, al norte.

Tiénese entendido que el general José Miaja, comandante en jefe de las fuerzas rojas del centro, ha retirado varios millares de hombres de los sectores menos activos de la línea de Teruel al Mediterráneo para defender a Lucena.

El avance contra Lucena equivale también a un movimiento envolvente de Albocácer, baluarte del gobierno de Barcelona, a 30 millas al norte de Castellón.

En el cuartel general nacionalista se predice que la capitulación de Albocácer les llevará a la provincia de Valencia.

Dicen los nacionalistas que la desesperada resistencia de los marxistas se está debilitando en todo el frente, desde Sarrión al Mediterráneo.

Los aeroplanos nacionalistas estuvieron hoy activos, tratando de cerrar el paso a los rojos.

Durante el día de hoy sólo hubo operaciones localizadas en el frente de Cataluña, pues las tropas del Gobierno han abandonado su contraofensiva al noroeste de Barcelona.

Es extraordinaria la presión de los nacionalistas

VALENCIA, Junio 5. (Havas).—Informes oficiales del mando rojo dicen que continúa la presión de las tropas nacionales en el sector de Albocácer, y también contra la carretera de Teruel. Los ataques nacionalistas, dice un despacho del mando, tienen el fuerte apoyo de su aviación.

Nuevos bombardeos en los alrededores de Valencia

VALENCIA, junio 5. (Havas).—A las doce de la noche pasada una escuadrilla nacional bombardeó las proximidades de la población. La artillería antiaérea, auxiliada por los reflectores, funcionó largo rato, al parecer sin resultados.

Rechazados todos los ataques rojos en el sector de Sort

SALAMANCA, junio 5. (Havas).—El comunicado del Cuartel General informa que en el frente de Cataluña, sector de Sort, las tropas nacionales rechazaron varios ataques del enemigo contra Piedras Aolo.

En el frente de Teruel la línea nacionalista fué atacada por diferentes lugares, sin resultados de ninguna clase, por las fuerzas rojas, que dejaron numerosos muertos y heridos en el campo.

En los demás frentes hubo completa tranquilidad.

Intenso fuego de artillería en el frente de Madrid

MADRID, junio 5. (AP.)—Las fuerzas del Gobierno rojo hicieron estallar una mina en Carabanchel, frente de Madrid, lo que precipitó un duelo de artillería que dura aún, pero hasta este momento los nacionalistas no han dirigido sus disparos contra esta capital.

Dice el Gobierno rojo que la mina destruyó una mina nacionalista.

Un individuo se bate a tiros con la policía en Barcelona

BARCELONA, junio 5. (AP.)—En los suburbios de esta ciudad se registró hoy una batalla entre numerosas fuerzas de la policía y un individuo, al que se acusaba de «actividades peligrosas», el cual se hizo fuerte en su casa.

Un verdadero ejército de policías se concentró en los alrededores de la casa, haciendo descargas cerradas contra las ventanas, desde las cuales el perseguido tuvo en jaque a la fuerza pública por espacio de varias horas, hasta que finalmente recibió la muerte.

Medidas para evitar la alteración de los precios

BURGOS, junio 5. (AP.)—El Gobierno nacionalista ha adoptado medidas, según anunció hoy, para mantener los precios al mismo nivel en que se hallaban el 17 de julio de 1936.

El Gobierno se ha dirigido a todos los Gobernadores Civiles, encareciéndoles la aplicación de las disposiciones que se han dictado contra la elevación de los precios, así como para comprobar en todo tiempo las existencias de los comerciantes al por mayor.

Se ha ordenado que los establecimientos que sean multados por cobrar precios excesivos coloquen un gran cartel en sus vidrieras, diciendo: «Este establecimiento ha sido multado por cobrar precios excesivos».

Checoeslovaquia nombra su agente general en Burgos

Un cordial recuerdo en la España nacionalista de la agresión al «Deutschland»

BURGOS, junio 5. (Havas).—Un representante del general Gómez Jordana, Ministro de Estado, visitó hoy al Embajador de Alemania en Burgos, para expresarle en nombre del Generalísimo Franco, y del Gobierno un cordial recuerdo con motivo del aniversario de la agresión de que los rojos hicieron víctima al acorazado alemán «Deutschland, en las Baleares. Poco después el embajador hacía una visita a la Cancillería para agradecer la atención, en nombre del Gobierno del Reich y del Fuehrer Hitler.

El Ministro de Estado de Checoeslovaquia, Kamil Krofta, telegrafió hoy oficialmente al General Jordana, informándole que ha sido designado Michael Hanak agente general checo en la España Nacional, agregando que en breve llegará a Burgos. De esa manera da cumplimiento el Gobierno de Praga al acuerdo del 31 de mayo último.

El Gobernador del Banco de Crédito Local, se ha puesto de acuerdo con el jefe de los Servicios Nacionales de Reconstrucción, para coordinar la acción en los pueblos liberados por las últimas campañas.

Regresó la Comisión Oficial que fué a Italia

BURGOS, junio 5. (Havas).—Esta tarde regresó a Burgos la comisión oficial que fué a Italia, para asistir a los actos del día de la Solidaridad Italo-Española, celebrado el domingo último.

Apertura de Cursillos de orientación femenina

VALLADOLID, junio 5. (Havas).—Se ha verificado la apertura de los cursillos de orientación para la mujer nacional-sindicalista, concurriendo el jefe de la nueva sección femenina, Pilar Primo de Rivera. Los cursillos versarán sobre las prácticas agrícolas.

Preocupada Rusia por los problemas Chinos y Checos

Los políticos soviéticos temen que una guerra les impida seguir sus planes

NEW YORK, junio 5. (Exclusivo). Cree el corresponsal del «New York Herald Tribune» en Moscú, que los problemas de China y Checoeslovaquia mantienen al Gobierno del Soviet en apuros y que los políticos moscovitas temen que una guerra prematura les impida continuar sus planes reconstructivos.

«La política extranjera del Soviet—dice el «Herald»—es la de paz a cualquier precio. La diplomacia de Litvinoff se enfrenta ahora con una tensión militar aguda en sus vecinos occidentales. A pesar de esta presión, los Soviets no intentan cambiar su política.

«A la Unión Soviética le interesa mucho la suerte de Checoeslovaquia; también le interesa la suerte de China. Pero ni uno ni otro país preocupan tanto al Soviet como su programa doméstico. Para continuar sus planes de reconstrucción industrial y económica, Rusia necesita mantenerse en paz.

Por este motivo, la presencia en Moscú de Sun Fo, presidente de la Legislatura china e hijo del doctor Sun Yat Sen, ha sido ignorada por la prensa moscovita. Tampoco se dijo nada sobre la visita del mariscal Vassily Bluecher, comandante del ejército ruso en el Oriente.

«Hace doce años Bluecher y Sun Fo eran los jefes del Kuomingtang que llevó al poder a Chiang Kai-Shek. La presencia en Moscú de estos dos prohombres pudiera provocar comentarios; pero nada se ha dicho sobre el caso, y oficialmente se niega que exista la posibilidad de una alianza militar entre Rusia y China.

«A pesar de todo, se continúan las ventas de productos a China, y nada se hace por ocultar la simpatía que el Gobierno siente por los chinos. Es significativo que Sergei Mironov, recientemente nombrado jefe de la división oriental de la Cancillería, haya sido premiado con la Orden de Lenine por «el cumplimiento fiel de las misiones que se le encargaron».

«El público se da cuenta de que la situación rusa es precaria; pero cree que los firmantes del pacto anti-Comintern—Japón, Alemania e Italia—también están en peligro de guerra».

TAMBIEN CONOCERA LOS MENSAJES SOBRE LA REFORMA TRIBUTARIA Y ACUÑACION DE $20.000,000 PLATA

Solventados los problemas políticos camerales, tendrá ahora el Bloque Mayoritario mayor cohesión. Sólo falta por formar las Comisiones Permanentes. Labor proyectada

Cuestiones internas, unas veces, y de índole política otras, han venido demorando la hora para las sesiones de la Cámara de Representantes.

Que los señores congresistas alientan deseos de reunirse y trabajar en la confección o aprobación de leyes importantes, nadie puede negarlo; lo prueba el hecho de su asistencia al hemiciclo los días señalados para el caso.

A lo que parece las dificultades que impiden la actividad legislativa de la Cámara están siendo rápidamente resueltas; y nada tendría de particular que ya en el curso de la presente semana no quedase en pie el menor obstáculo y los señores congresistas inicien sus labores.

Esas dificultades que mencionamos se refieren, en primer término, a la estructuración de las comisiones permanentes y, en segundo lugar, a innovaciones en las directivas de los comités parlamentarios de los partidos.

No aludimos a ciertos problemas políticos que amenazaban con dar por concluídos y rotos los vínculos que atan al Bloque Mayoritario del Gobierno en el Congreso, porque aquéllos han sido resueltos satisfactoriamente para el Bloque y para los partidos que lo integran.

La feliz terminación del conflicto significa que el Bloque Mayoritario continuará existiendo, dando fe de vida, y hasta puede afirmarse que, de ahora en lo adelante, con mayor cohesión, con más unidad, con mejor entereza y valiente energía.

Es necesaria, indispensable más bien, la ratificación plena y definitiva del frente que forman los congresistas liberales, cenedistas y nacionalistas al objeto de darle cumplimiento absoluto al programa de reconstrucción económica, política y social propugnado por el Consejo de Secretarios y debido a la iniciativa del señor presidente de la República, coronel Laredo Bru.

Sólo un grupo nutrido, compacto y numeroso, es capaz de ofrecer en cualesquiera circunstancias un quorum suficiente a votar las legislaciones que se reclaman y a resistir los embates de los minoristas de la oposición.

Las leyes se aprueban con sufragios y la mayoría precisa de ellos en gran cantidad para sacarlas adelante.

El detalle que falta para situar a la Cámara en condiciones reglamentarias de legislar es, como decimos, el nombramiento de los miembros de las comisiones permanentes. Ese detalle va a ser aportado esta misma semana.

Sabemos que se han forjado ya las candidaturas consiguientes con la anuencia de los respectivos comités parlamentarios.

Algunas plazas quedarán desiertas, pero les han sido reservadas a los representantes que habrán de tomar posesión de sus actas en un plazo más o menos corto.

Seguidamente se iniciarán en firme las tareas parlamentarias.

Hemos de incurrir en una repetición al consignar de nuevo la lista de asuntos urgentes que tiene la Cámara sobre la mesa.

Pero en gracia a la información y a la trascendencia misma de dichos asuntos, diremos una vez más que se trata de los siguientes:

Reforma del sistema tributario en lo que respecta al impuesto del uno y medio por ciento, carnet de extranjeros, utilidades y exención a azúcares refinos.

Acuñación de plata y emisión de certificados.

Plan de obras públicas para las seis provincias.

Amnistía para delitos comunes.

Según noticias, el propósito cameral consiste en conocer los mensajes del Ejecutivo relacionados con la acuñación e impuestos, remitirlos a comisiones a fin de que éstas produzcan las consiguientes legislaciones y, en tanto espera dichos documentos, proceder a discutir y votar el nuevo proyecto concediendo amnistía para determinados delitos de carácter común. Como se recordará, la anterior fué vetada por el señor presidente de la República.

Todo ello—se nos reitera—en esta misma semana.

SALIO HACIA LONDRES, DE PARIS, SEGISMUNDO FREUD

PARIS, junio 5. (Havas). Segismund Freud, el famoso psiquiatra austriaco, y sus familiares, salieron hoy de París hacia Londres, en tren, para tomar el ferry en Calsis.

Ha sido destruída una de las columnas del monumento al Maine

Varias barriadas sufrieron inundaciones a causa de la violenta turbonada de ayer

Un fuerte aguacero acompañado de algunas descargas eléctricas azotó ayer tarde a la capital y a las poblaciones cercanas; durante algunas horas los habitantes de la Habana pasaron por la natural alarma, dispoñiéndose por el jefe de la División Central de la Policía Nacional y por el del Cuerpo de Bomberos, que sus miembros estuvieran listos para cualquier contingencia, aunque no hubo que lamentar desgracia personal alguna y muy pocos daños materiales.

Las barriadas más castigadas por la lluvia, en las que hubo pequeñas inundaciones, fueron las de Vives, Cristina, gran parte de Santos Suárez, Carlos III, Colón y Malecón; en el Mercado Unico el agua entró bastante, destruyendo muchos víveres y frutos allí depositados; en Carlos III, Colón y el Malecón la lluvia destrozó parte del tendido eléctrico privando a los moradores por algún tiempo del alumbrado, que fué restablecido apenas cesó el agua; lo mismo ocurrió con el telefónico.

El monumento al Maine, en el Malecón, fué el más castigado, ya que una descarga eléctrica destrozó totalmente una de las columnas centrales, si bien no ofrece peligro alguno.

Otro lugar castigado fué el antiguo convento de Belén, por la parte que ocupan las oficinas del departamento de Aduanas de la Secretaría de Hacienda, echándose a perder parte del mobiliario y algunos expedientes, y en las oficinas de la Policía Judicial, en sus plantas alta y baja.

En Barcelona ven espías por todas partes

Han establecido tribunales especiales para juzgarlos. Son muchas las deserciones

BARCELONA, junio 5. (AP.)—El Tribunal Central de Espionaje y Alta Traición anunció que seis de los treinta y dos individuos juzgados el mes pasado por acusárseles de tener una banda de espías en Madrid que operaba desde la iglesia de San Francisco el Grande, han sido condenados a treinta años de prisión.

Los restantes fueron condenados a penas de seis a veinte años. Ninguno recibió la pena de muerte.

Es tan grande el número de personas acusadas de traición y espionaje en todo el territorio rojo, que el Gobierno se ha visto en la necesidad de crear tribunales especiales que se reúnen diariamente y ven varias causas.

También se han creado tribunales especiales para juzgar los casos de deserción que son muy numerosos. Con frecuencia se da el caso de que soldados que se encontraban en el frente al recibir una licencia para que visiten a su familia, se esconden para no volver a filas.

DE MODO DIPLOMATICO SE RESOLVERA EL INCIDENTE ENTRE PERU Y EL ECUADOR

LIMA, junio 5. (Havas) En los centros autorizados se informa hoy que el incidente de frontera con el Ecuador, probablemente podrá ser resuelto por la vía diplomática. El canciller Concha desmintió la movilización peruana y que haya habido movimientos en la escuadra. Los periódicos comentan lo ocurrido con mucha calma, y el público no da muestras de nerviosidad.

Terminó triunfalmente en Varsovia el vuelo de los cinco aviadores polacos

VARSOVIA, junio 5. (AP.)—El comandante Waclaw Makowski y sus cuatro compañeros del vuelo Los Angeles-Varsovia, terminaron esta tarde en el aeródromo de aquí la jornada que iniciaron en aquella ciudad de California el 13 de mayo, y que han realizado sin contratiempo importante. Una muchedumbre entusiasta recibió a los aviadores en el aeródromo.

Los cinco polacos, que emplearon para el vuelo un aeroplano de transporte norteamericano, bimotor, Lockheed, terminaron su jornada de 16,500 millas a las 4 y 45 de la tarde. El vuelo comprendió toda la América del Sur, hasta Buenos Aires, después el salto trasatlántico, del Brasil al Senegal, un recorrido del Norte de Africa, hasta Túnez, y de allí a Roma y Varsovia.

ARRESTADO UN AVIADOR BRITANICO ACUSADO DE COMETER IMPRUDENCIAS

LE BOURQUET, Francia, junio 5. (Havas).— El aviador británico Jim Mollison fué arrestado el sábado en el aeródromo de Bouquet, a petición del director de éste, quien se quejó de la falta de cuidados y de las imprudencias cometidas por el célebre piloto trasatlántico, en sus aterrizajes, y con las cuales puso en peligro al público. El aviador quedó en libertad poco después, y se cree que no se tomará contra él ninguna acción judicial, aunque se comunicará lo ocurrido al Royal Aero Club de Inglaterra, para que se suspenda la licencia del aviador, como castigo.

M.E.C.D. 2016

FUE SALUBRIDAD LA QUE SOLICITO DE TRABAJO LA EXPULSION DE TODOS LOS ANTILLANOS

NUEVO REFUERZO ECONOMICO PARA LUCHAR CONTRA LA PESTE BLANCA

TUVO CUBA UN MOVIMIENTO DE CABOTAJE EN EL MES DE MARZO MUY SUPERIOR AL DE FEBRERO

Ascendió a 35.266.431 kilogramos, con un valor de $2.067.305. Las mercancías transportadas durante el mes anterior tenían un valor declarado más alto

Como de costumbre, la Sección de Estadísticas de la Secretaría de Comercio acaba de confeccionar el cuadro mensual relativo al movimiento de cabotaje entre todos los puertos de la Isla durante el mes de marzo del corriente año, expresando el peso en kilógramos el valor declarado en los manifiestos.

De acuerdo con el referido cuadro estadístico, en el expresado mes, el movimiento de cabotaje ascendió a 35.266,431 kilógramos con un valor total de $2.607.305 (valor declarado) contra 25.031.397 kilogramos con un valor de $2.201.094.45 en el mes anterior, esto es, febrero.

Por las cifras que anteceden se observa que el movimiento de cabotaje en marzo superó en 10.235.034 kilogramos al mes de febrero, pero en este último mes, sin embargo, fué mayor el valor declarado en los manifiestos, pues representó $134.779.40 más que lo obtenido en marzo.

La industria del carbón en Bélgica y Alemania

El Secretario de Comercio, Raúl Zárraga, acaba de recibir por conducto de la Secretaría de Estado un interesante informe confeccionado por nuestro Cónsul en Bélgica, relacionado con el auge obtenido durante los últimos años por la industria del carbón.

En ese informe se dice que durante el pasado año la producción de carbón en Bélgica no ha sido inferior a la obtenida en el año 1936. Durante los once primeros meses, la extracción ha entregado 27.098.800 toneladas en comparación con 25.357.000 toneladas en el período correspondiente al año precedente. Para el carbón de piedra el progreso ha sido de 746.800 toneladas; para los «briquettes» se enumera en 287.000 toneladas. Si se comparan los resultados de los años de 1936 y 1937, teniendo en cuenta lo que afectó a la producción las huelgas de 1936, se observará un aumento de un tres por ciento aproximadamente, y los otros competidores de Bélgica, exceptuando la República francesa, han realizado progresos aun más considerables, habiendo Alemania conseguido reforzar su producción en un tercio.

Agrega el mencionado informe que Alemania ha logrado aumentar sus ventas de carbón a Italia, reduciendo así la exportación que Bélgica mantenía con aquel país.

Se reporta asimismo que la Oficina Nacional del Carbón (L-Office Nationale des Charbons») cuya actividad debía terminar en 1937, ha sido revonovada por tres años con el fin de hacer la denominación a «Office Belge de Charbons». La oficina se ocupa principalmente de las transacciones de la exportación, mientras que en el antiguo organismo, se le confería a cada mina su cuota de producción que debía de respetar. En la nueva reglamentación la autonomía de cada empresa queda completa en lo concerniente a la extracción.

Comerciante clandestino

El barrio de Cebollas, Término Municipal de Sagua de Tánamo, acaba de ser objeto de una inspección por parte de la oficina provincial de la Secretaría de Comercio en Santiago de Cuba, se comprobó que el comerciante establecido en el giro de tienda mixta, nombrado Cruz Alonso, no cumple con loso preceptos del decreto ley 163.

Con tal motivo, el acta levantada en este caso, ha sido enviada a la Superioridad para que le imponga la sanción correspondiente, declarándolo comerciante clandestino.

Concesiones tramitadas en el mes de abril por la dirección de la propiedad industrial.

Cumpliendo las instrucciones del Secretario de Comercio, la dirección de la Propiedad Industrial de esta dependencia, ha recopilado un cuadro que contiene la relación de las concesiones tramitadas por el Negociado de Rótulos, Lemas y Nombres Comerciales, durante el mes de abril del presente año, con expediente, modalidad, número del Registro General y fecha de la concesión.

La mencionada relación ha sido insertada en la Revista de Comercio, órgano oficial de esta Secretaría, y en el mismo se hace constar que en el mes de abril se tramitaron 20 expedientes de nombres comerciales concedidos, 31 de rótulos de establecimientos y 4 de lemas comerciales, haciendo un total de 55 expedientes, cuyos detalles precisos aparecen en esa publicación.

El sello antituberculoso permitirá intensificar la obra que se está haciendo

Los detalles técnicos del mismo están recibiendo los últimos toques. Será obligatorio en cartas, telegramas, bultos postales, cablegramas, etc. Es un sello semi-postal

El Consejo Nacional de Tuberculosis, filial del Consejo Corporativo de Educación, Sanidad y Beneficencia, está realizando una obra en pro de la salubridad pública digna de mencionarse con encomio. Dispensarios para prevenir el grave mal que mina nuestra población más modesta de recursos; la ampliación del Hospital «La Esperanza», donde se encuentran internados más de mil enfermos; la rápida construcción del Hospital de Topes de Collantes, que será obra de grandes proporciones; el proyecto del Hospital Infantil anti-tuberculoso, entre otras, hablan muy alto de la organización y del trabajo que está llevando a efecto por inspiración del coronel Batista, el Consejo Nacional de Tuberculosis.

Y ahora que se proyecta, a fin de recabar fondos para esa institución, crear la Ley del Sello Antituberculoso.

Respecto a este sello hemos hablado extensamente con el Teniente Coronel Demetrio Despaigne, Director Técnico del Consejo Nacional que no tiene un momento de reposo cuando se trata de impulsar la campaña contra la «peste blanca», y este militar y médico nos ha expuesto, en conversación reciente, la significación y el alcance que tiene el proyecto.

Emisión anual

Para atender a los fines benéficos que están encomendados al Consejo Nacional de Tuberculosis y a partir del presente año de 1938, se hará anualmente una emisión especial de un sello semipostal de la denominación de un centavo de valor, y el cual se expenderá desde el primero de diciembre de cada año hasta el 31 de enero del año siguiente.

—¿Quién atenderá—interroga el repórter—los detalles técnicos de la emisión?

—La Secretaría de Comunicaciones—nos contesta el doctor Despaigne—designará uno de sus funcionarios técnicos y el Consejo Nacional de Tuberculosis a uno de sus miembros, para que conjuntamente acuerden los detalles técnicos de la emisión y eleven su informe original al Secretario de Comunicaciones y una copia del mismo al Consejo Nacional de Tuberculosis, con tiempo suficiente para que por la Secretaría de Comunicaciones pueda disponerse la impresión del sello de manera que la impresión esté lista y distribuída para su venta en las Administraciones de Correos y Oficinas Telegráficas de la República, quince días antes de la fecha señalada para iniciarla, o sea, el 16 de noviembre de cada año. En cuanto al diseño del sello que se establece expresará la índole benéfica a que se destinará su producto, figurando en el mismo la Cruz de Lorena o Patriarcal, que es el símbolo de la cruzada antituberculosa.

Detalles importantes

—He aquí un detalle importante—añade nuestro entrevistado—. Dentro de los diez días siguientes a la fecha en que se reciba en la Secretaría de Comunicaciones el informe emitido por los comisionados del Consejo Nacional de Tuberculosis y de la Secretaría de Comunicaciones, se someterá a la firma del señor Presidente de la República un Decreto anunciando su emisión y fijando sus condiciones técnicas, así como cualquier otro detalle de reglamentación que se juzgare necesario estatuir.

Y agrega a título de información:

—Durante el período de tiempo comprendido desde el primero de diciembre de cada año hasta el 31 de enero siguiente y a partir del año en curso, a todo objeto de correspondencia, incluyendo giros postales, bultos postales de toda clase, inclusos los aéreos, que se impongan en las Administraciones de Correos de la República con destino al territorio nacional o al extranjero, se le adherirá un sello de un centavo de los semipostales emitidos por la citada ley, sin perjuicio de que dicho objeto lleve el franqueo postal que le corresponda en sellos de correo de acuerdo con su clase y peso.

—¿Se harán algunas excepciones?

—Desde luego. Como excepción no se aplicará el sello de un centavo semi-postal a la correspondencia que gozare de franquicia y a los periódicos y revistas y otras publicaciones que estuvieran inscriptas como correspondencia de segunda clase.

Toda otra clase de despachos pagará

—Y para que se dé usted cuenta del éxito monetario que este sello semipostal lleva implícito, le ofreceré otros detalles. Por ejemplo: durante el repetido período de dos meses a todo telegrama, cablegrama, radiograma que se imponga en las Oficinas Telegráficas del Estado y en las Oficinas Cablegráficas o Radiográficas particulares, se le adherirá un sello de esta emisión, sin perjuicio de que se continúe cobrando en cada caso la tasa ordinaria que corresponde al Estado o a la Compañía particular. Igualmente se adherirá dicho sello al recibo correspondiente a cada comunicación telefónica de larga distancia que se efectúe dentro del territorio nacional o extranjero.

—¿Y el producto de la venta de los sellos?

—El producto de la venta de ese sello será a beneficio del Consejo Nacional de Tuberculosis, y correrá por cuenta de éste el abono de todos los gastos que ocasione la impresión, como planchas, rodillos, troqueles, pago de la Casa Impresora, importe del diseño, etc., a cuyo efecto destinará a estas atenciones los primeros fondos que por tal concepto recaude. Además, la Secretaría de Comunicaciones dispondrá que se lleve una cuenta aparte de la venta del sello, cuyo producto se ingresará en la Tesorería General de la República bajo el epígrafe de: «Fondos Especiales», «Consejo Nacional de Tuberculosis».

La cantidad de sellos

—¿Qué cantidad de sellos se imprimirá?

—De acuerdo con los informes que conjuntamente deben emitir los comisionados del Consejo Nacional de Tuberculosis y de la Secretaría de Comunicaciones, se determinará la cantidad de sellos que ha de imprimirse cada año para su venta durante los dos meses fijados, y si al terminar éstos quedasen sellos sobrantes, se procederá a destuir los mismos por el fuego en presencia de delegados de la Secretaría de Comunicaciones y del Consejo Nacional de Tuberculosis, levantándose el acta de rigor. También serán destruídas las planchas tan pronto como termine la impresión, confeccionándose nuevas planchas para cada uno de los años sucesivos.

Por último, y precisando el destino que se dará a los fondos que se recauden, diremos que serán dedicados por el Consejo Nacional de Tuberculosis a la prevención y tratamiento de la tuberculosis infantil, así como a la construcción y sostenimiento de los centros benéficos dedicados a la atención de los contaminados por la terrible «peste blanca».

RENDIMIENTOS OBTENIDOS POR VENEZUELA DEL AZUCAR Y LOS DERIVADOS DE ESTA EN 1937

Los directores e inspectores de las Aduanas de la República de Haití han visto mermados sus haberes en un 10 por 100. Ganarán más los congresistas daneses

En un interesante informe recibido en la Secretaría de Estado, se recoge un valioso estudio efectuado por la Cámara de Comercio de Caracas sobre la producción y el consumo de los productos derivados de la caña de azúcar durante el año de 1937, es el siguiente resumen:

Papelón 48.362.339 kilos, 12.600.000 bolívares.

Azúcar 23.000.000 kilos, 14.500.000 bolívares.

Licores 16.880.330 litros, 6.000.000 bolívares.

Cifra estimativa: 33.100.000 bolívares.

El Gobierno Nacional percibió por impuestos sobre estos licores, la suma de Bs. 13.599.357.27. Valor total de la producción de 1937, incluídos los impuestos sobre licores: Bs. 46 millones 699.357.27.

Rebaja de sueldos

El Encargado de Negocios de Cuba en la República de Haití, doctor Ricardo Sarabasa, ha informado a la Secretaría de Estado, que el Representante Fiscal de dicho país, en circular dirigida a los directores e inspectores de Aduanas, hace saber que desde el día primero de mayo del corriente año sus sueldos han de sufrir una disminución del 10 por ciento.

La medida es debida a la reducción de las exportaciones de algodón, y a la lentitud con que el café se va colocando en el mercado exterior. La expresada reducción de sueldos estará en vigor hasta el 30 de septiembre del año e ncurso.

Reformas en la Constitución de Dinamarca

El Cónsul de Cuba en Copenhague, señor Francisco Cañellas, ha enviado una información a la Secretaría de Estado, relativa a los siguientes asuntos:

«El Jefe del Gobierno ha nombrado una comisión para que estudie las modificaciones que el Parlamento se propone introducir en la Constitución del Reino. La comisión nombrada habrá de rendir informe antes del primer de julio del corriente año.

Aumento de sueldo a los miembros del Parlamento

El Gobierno danés ha hecho público su propósito de presentar al Parlamento un proyecto de ley, aumentando el sueldo de los miembros de la Cámara y el Senado.

«Actualmente el sueldo que éstos perciben es de 4.500 coronas anuales, o sean unos $1,000 si residen en Copenhague pues los residentes en provincias, perciben 5,820 coronas, o sean unos $1.293 habia cuenta de que tienen que abonar de su peculio todos los gastos de viaje y residencia.

«De aprobarse por el Parlamento el mencionado proyecto, los primeros cobrarán anualmente 9,000 coronas, o sean unos $2,000, y los segundos 12.000, cuya equivalencia en dólares es, aproximadamente, de unos $2,666.

El uso de la bicicleta en Dinamarca

Dinamarca figura, junto con Holanda y el Japón, a la cabeza de los pueblos, donde más se usa la bicicleta.

Según un censo reciente, solamente en Copenhague, cuya población es de 850,000 habitantes, circulan diariamente 400,000 bicicletas. En todo el país, cuya población es de tres millones 700,000 habitantes, el número de bicicletas en circulación asciende a 1.250,000.

Las fábricas de bicicletas existentes en el país, dan ocupación a más de 30,000 obreros.

La importación de cigarrillos americanos

Durante el año 1937 alcanzó la suma de $157,139.00, y en 1936 llegó a $130,070.00

El señor Pedro P. Aguiar, Agregado Comercial a la Embajada de Cuba en Wahsington, ha enviado a la Secretaría de Estado, un informe relativo a las exportaciones de cigarrillos efectuadas por los Estados Unidos de América y con el que adjunta un cuadro estadístico donde aparecen detalladas dichas exportaciones, durante los años 1936 y 1937. En el mencionado informe aparecen los siguientes particulares:

«Como puede verse en dicho cuadro, el total exportado durante el año 1936 fué de 4.628,750 millares, por valor de $8.658,635, comparado con 5.667,362 millares, por valor de $11.022,291 durante el 1937; habiendo por tanto, un exceso de exportación en el 1937 sobre el 1936, de 38,613 millares y un aumetno en valor de $2.365,656, que representan un 0.8 por ciento de aumento en volumen y un 27 por ciento en valor.

«En cuanto a Cuba se refiere, sus importaciones de cigarrillos americanos, según dicha estadística, fueron de 53,709 millares en el 1936, por valor de $130,070; mientras que en el 1937 las importaciones aumentaron a 60.204 millares por valor de $157,139; lo que representa un aumento en volumen con respecto el año 1936 del 12 por ciento, y del 20 por ciento en valor.

«La nación que ocupa el primer lugar entre las importadoras de cigarrillos americanos, son las Islas Filipinas, con una importación de 2.467,206 millares e nel 1936, por valor de $3.651,557, y en el 1937 una importación de 3.024,533 millares por valor de $4.695,646. En segundo lugar quedó Panamá con una importación de 396,883 millares por valor de $838,417 en el 1936, y 392,316 millares por valor de $899,877 en el 1937. En tercer lugar está Francia, que importó 286,906 millares en el 1936 por valor de $665,473, y en el 1937, 368,727 millares por valor de $882,970.

«Como se ve, la industria de los cigarrillos en Norte América, es una de las más grandes de todas las variedades de tabaco manufacturado.»

RIÑA

El vigilante 2722, Justo García, de la Tercera Estación, arrestó a María Ulloa Ríos, de 45 años y a su marido Agustín Orbanes Rodríguez, de 33 años y vecino de Aguila 116, porque en su domicilio reñían y formaban un fuerte escándalo.

Estos han importado varias graves dolencias, entre las que se halla la frambes

Trátase de una enfermedad desconocido en Cuba hasta hace dos años y que se ha extendido en diversas poblaciones de Oriente. La campaña contra la tifoidea en la

En su informe anual el Servicio Técnico de Salubridad de Cuba, al referirse a los primeros casos de Frambesia denunciados en nuestro país, por el Jefe Local de Sanidad de Sagua de Tánamo, (Oriente), fué dicho Servicio quien solicitó del Secretario del Trabajo la expulsión de los antillanos atacados de dicha enfermedad.

Se trata de una enfermedad exótica, agrega el referido Servicio de Salubridad, importada por los obreros antillanos, prácticamente desconocida en Cuba, de propagación fácil, por lo que ha sido necesario una enérgica actuación inmediata donde quiera que surge un brote: medidas locales, denuncia de los casos, actuación de la Comisión de Frambesia, distribución de folleto descriptivo, etc.

En la actualidad, como viene publicando la prensa, no obstante todas las anteriores medidas que se continúan con escrupulosidad, existen más de doscientos atacados de Frambesia y los dirigentes de Salubridad insisten cerca del Secretario del Trabajo sobre la expulsión de esos antillanos enfermos que mantienen un constante peligro para los demás ciudadanos, dado que por lo general son individuos que no observan la higiene elemental, por lo que con ellos fracasan todas las medidas que se dictan, aun siendo en su favor por los jefes locales de sanidad.

El doctor Vicente Pardo Castelló, Presidente de la Comisión de Frambesia, mantiene constante contacto con los compañeros jefes locales de Sanidad en cuyos términos existen brotes de Frambesia. No cesa en su trabajo de investigaciones el Laboratorio instalado en Baracoa, donde se practican las reacciones de Kahn y Meinicke, exámenes de exudados, etc.

No obstante, cuantos esfuerzos se han hecho por erradicar la enfermedad han resultado infructuosas. En los términos municipales de la provincia de Oriente donde en 1936 hizo su aparición el mal, se mantiene aún pues se siguen reportando nuevos casos contra los cuales se actúa por Salubridad Pública.

Según se nos ha expresado por altos miembros de dicho servicio sanitario nacional, ellos esperan que durante el presente verano la Secretaría del Trabajo reanude los reembarcos de antillanos no deseab... sólo por cuanto ello aliviaría el desempleo en el interior de... sino porque son los portadores de Frambesia con tendencias a q... convierta—dado el tiempo qu... transcurrido desde su aparición... nuestro territorio—en una... enfermedad infecto-contagiosa... mica en esos pueblos de Ori...

La campaña contra la Tifo...

No obstante advertirse este... hasta el momento, menor n... de casos de fiebre tifoidea q... los anteriores, el Servicio Té... de Salubridad mantiene su p... sito de intensificar sus tra... contra dicha enfermedad, este... ciendo salas para enfermedades... fecciosas en los distintos hosp... de la República para el aislam... de los casos y controlar, hasta... de sea posible, a los portadores... gérmenes, para conseguir una... ja en las cifras de esta enferme...

Por el momento, aparte la a... ción que realiza la Secretaría... Sanidad y Beneficencia con el... curso de otros medios, el Ser... Técnico de Salubridad vigila... insistencia los pueblos donde s... brotes, y si el número de casos... portados por un jefe local de... nidad, de acuerdo con el mi... de los habitantes del término... considera alarmante, envía in... diatamente un delegado médico... practique sin pérdida de tie... las medidas necesarias y el a... miento de los enfermos en el h... pital más cercano.

Las enfermedades sociales

Para las enfermedades sociales es necesaria la declaración ob... toria, nos dice un alto funcionario... Salubridad Pública. Sólo se ob... al médico a dar parte cuando... pacientes no cumplan estrictamente las reglas de aislamiento y abs... ción que se les imponga. Si es ob... gatorio comunicar los casos cu... los enfermos se dediquen a in... trias o comercios, que por su n... raleza pueden contribuir a la p... pagación de las citadas enfermedades.

Se recomienda sin embargo... todo encarecimiento, la declara... oportuna de las enfermedades... requieren esos auxilios porque c... tituye una obra sanitaria y pa... tica.

Trata la Secreta de hallar las huellas de un muchacho que se supone secuestrado

El propio cuerpo policiaco ha recibido una denuncia, en la que se presenta a una mujer como haciendo prácticas de brujería en daño de otra. Contra un mariguanero

La señora Margarita Tejera viuda de Jiménez ha enviado un escrito-denuncia al jefe de la Policía Secreta comandante Menéndez, dándole cuenta de que su hijo de catorce años Luis Jiménez Tejera, que residía con ella en Morón, se marchó del domicilio materno el pasado año y la última noticia que tuvo de él fué la de que estaba en Santa Clara y se dirigía a la Habana, habiendo sabido, posteriormente que Luis fué secuestrado el mes de julio del pasado año por un sujeto conocido por la Policía de la capital de la s Villas pero cuyas generales ella ignora, temiendo que le haya ocurrido alguna desgracia. El comandante Menéndez ha dispuesto que varios de sus mejores subalternos practiquen pesquisas en la Habana y Santa Clara para determinar lo que haya de cierto en esos hechos.

Denuncian graves hechos en Guanabacoa

También el comandante Menéndez ha recibido un escrito-denuncia de M. López Blanco, de Guanabacoa, participando que Ernestina Núñez, natural de Venezuela, que vivía con Luis García Vidal, en la citada población, ha sido víctima de prácticas de brujería por parte del propio García Vidal y la madre de éste, llamada Francisca, la cual la ha perseguido sañudamente para que no tuviera sucesión, arrojándola de la casa cuando le nació una niña y siendo recluída en el hospital Las Animas y posteriormente al de dementes de Mazorra, por haber sido declarada enajenada a instancia del repetido García Vidal. Agrega la denunciante que no son ajenos a los hechos que relata Miguel Zamora y su amiga Georgina López, como tampoco el procurador Moisés Quintero, todo lo cual lo han hecho para despojar a Ernestina de sus muebles, ilegalmente. El citado jefe de la Secreta ha ordenado también que se investigue el caso.

Actividades de un expendedor

El subinspector de la Secreta jefe del grupo de persecución de infractores de la Ley de Drogas ha informado al comandante Menéndez que Antonio Zayas Bermúdez, conocido por Magay, que fué preso por miembros de la Sección de Investigaciones en Colón y Crespo hace algunos días, es antiguo y consumado expendedor de cigarros de mariguana, de los cuales se le ocuparon once al ser detenido; también Zayas, dice el informe, ha sido procesado en varias ocasiones por drogas, en uno de cuyos casos se le ocuparon 700 cigarros de esa yerba, siendo, además, eficaz «lugarteniente», o sea «auxiliar» del reputado expendedor Lorenzo Pedré Valdés, llamado Yayo, que actualmente extingue condena en la cárcel de la Habana por infracción de la ley de drogas.

Pronto informará Gobernación el resultado de las subastas celebradas allí recientemente

La comisión que conoció de las proposiciones, elevará un informe al Secretario del Interior. Ultiman los detalles del próximo presupuesto. Son libertados varios penados

En breve se harán públicas las adjudicaciones de la Secretaría de Gobernación en las subastas últimamente celebradas en la misma para el suministro de víveres, viandas, leche y equipos a los establecimientos penales de la nación, y efectos de oficina a las diversas dependencias del Departamento y de la Policía Secreta. A ese efecto, la comisión de subastas, que reside el Dr. Juan Rodríguez Pintado, y de la que es Secretario el Dr. Mario Palacio de la Cruz, Director General de Personal, Bienes y Cuentas, elevará informe al Dr. Rafael Santos Jiménez, el que decidirá sobre las expresadas adjudicaciones.

El presupuesto próximo

También el referido Dr. Palacio de la Cruz ha ultimado los detalles del anteproyecto del presupuesto del año fiscal próximo de la Secretaría de Gobernación. Diversas son las mejoras que para la marcha normal administrativa se sugieren en el citado anteproyecto, entre ellas la reorganización de los Negociados del Registro de Extranjeros y de la Cartera Dactilar del Chofer. El primero está incluído en los presupuestos generales de la nación desde la vigencia del actual que vence en 30 de los corrientes, pero el segundo, la Cartera, parece no será incluído, y ésto preocupa a los empleados que prestan servicios en el mismo; el subdirector señor Francisco de P. Muñoz gestiona que se haga con este Negociado lo mismo que con el Registro de Extranjeros, o sea, que se le incluya en presupuestos para la debida garantía de su más eficaz desenvolvimiento económico y administrativo.

Varias libertades decretadas

Por haber extinguido las penas a que fueron condenados, se ha puesto en libertad a los siguientes reclusos:

José Salazar, René Fernández Díez, Alfredo Brache, Julián Claro Santana, Dionisio Hernández Amador, Ramón Rodríguez Mendiola, Agustín Martínez Prieto y Carlos M. Ortega.

Funcionario enfermo

Se encuentra enfermo recluído en su domicilio, el señor Armando Pérez, Pagador de la Secretaría de Gobernación; hacemos votos por su pronto y total restablecimiento.

El sepelio del Sr. Loriet Bertot

Santos Jiménez, Secretario de Gobernación, delegó en el Alcalde de Santiago de Cuba, señor Castellví, para que lo representara en el sepelio del señor Loriet Bertot, padre, fallecido en dicha Ciudad.

Coopera la Policía Secreta

El jefe de la Policía Secreta, Comandante Menéndez, ha dispuesto que la ambulancia de ese Cuerpo sea utilizada para trasladar a los Juzgados Correccionales Nocturnos a las reclusas de la cárcel de mujeres de Guanabacoa que tengan casos en aquéllos; esta cooperación del Comandante Menéndez fué solicitada por el Secretario Dr. Santos Jiménez.

FALTAS A LA POLICIA

El vigilante 2456, F. Falero, de la Quinta Estación, arrestó a Delio Delgado Gumá, de 26 años y de Angeles 6, porque al llamarle la atención por estar en camiseta, le faltó al respeto.

DETENIDA

El vigilante 1060, Alberto González, de la Cuarta Estación, arrestó a Hilda Monteagudo, de 23 años y de Manrique 81, por encontrarse reclamada por el Juez Correccional de la Sección Tercera, en juicios 4582, 4494 y 4917 de 1938.

PARA LAS 10 A. M. ESTA CITADO HOY EL JURADO PRO VIVIENDA CAMPESINA

A las diez de la mañana de hoy, en el salón de actos del Gobierno Provincial, se reunirán los miembros del jurado que habrá de dictaminar los premios para los campesinos cuyas viviendas reúnan las mejores condiciones, de acuerdo con las bases del concurso «Pro Vivienda del Campesino».

Presidirá la reunión el coronel Celestino Baizán y fungirán de miembros de la mesa los señores José Aparicio, Félix Malberti, César Rodríguez Díaz, Alberto Martínez, Carlos Odriozola, Ignacio Resillez y José García Gracia.

Esta reunión fué suspendida hace días a causa del fallecimiento del señor Rodolfo Splinter, que ocupaba en el jurado dictaminador el cargo de secretario.

ACUSADO DE HURTO

El vigilante 503, Pedro Ramos, de la Segunda Estación arrestó a Osvaldo Echemendía Morales, (a) «El Capitán», de 26 años y de Oficio 70, por ser la misma persona que se encuentra acusada de hurto por el señor Arturo Enríquez Galindez, de Peñalver 4.

ENAMORADO PELIGROSO

El vigilante José M. Pérez, de la Segunda Estación, arrestó a Celestino Blanco Valdés, por acusarlo Aurora Roque Fonseca, de Cuba 142, de haberla amenazado con darle muerte si no acepta sus requerimientos amorosos.

Subsistirán los antecedentes penales de un individuo que fué amnistiado recientemente

Era reo de un delito de robo en grado de tentativa. Piden cuatro meses de arresto para el acusado de un delito de estafa a una mujer. Se quedó con 500 pesos

Para el procesado Luis Soto Tapia interesa el Ministerio Fiscal la pena de 4 meses y 11 días de arresto mayor, como autor de un delito de 1000 pesos para pago de derechos reales en la Zona Fiscal del Centro de la Habana, pero el procesado sólo aplicó $503.03 a aquel pago apropiándose de los $496.97 restantes, que se negó a devolver, al ser requerido.

También interesa el Fiscal. Un año, ocho meses y veintiún días de prisión para José Emilio Maza Batista, por disparo de arma de fuego contra determinada persona. El 7 de marzo último en momentos en que Oscar Romeu y el procesado se encontraban en la esquina de Belascoaín y Pocito surgió una acalorada discusión, en el curso de la cual Maza con un revólver que portaba disparó contra su antagonista, sin que lo alcanzara.

Cuatro meses y diez días de arresto y $300 de multa para Mario Sing (a) «El Jorobado», por delito contra la salud pública.

No ha lugar a la amnistía respecto a los antecedentes penales

Por la Sala de lo Criminal del Tribunal Supremo ha sido declarado sin lugar el recurso de casación establecido por el penado Antonio Rodríguez contra el auto de 3 de febrero último dictado por la Sala Primera de lo Criminal de la Audiencia que declaró no haber lugar a sustanciar el incidente de previo y especial pronunciamiento en cuanto a aplicación de la ley de Amnistía de 23 de diciembre del pasado año, al recurrente, así como a Felipe Mardones Vivanco y José Lorenzo Carrasco, respecto a los antecedentes penales que se derivan de la condena que ya cumplieron por delito de robo en grado de tentativa, que fué considerado político. Se trata de un asalto frustrado a la Casa Pellón, de la calle Teniente Rey 19, en esta Ciudad. El recurso se declara improcedente.

Sin lugar el recurso en materia azucarera

Por la Sala de lo Civil del Tribunal Supremo se ha declarado sin lugar el recurso de súplica contra la resolución de la Audiencia de Matanzas que denegó a Pelayo Martínez Díaz su pretensión de que se declarara su derecho a permanecer en la finca San Miguel, de acuerdo con la Ley de Coordinación Azucarera, por el fundamento de corresponder, en su caso, el conocimiento de tal solicitud a la Comisión de Arbitraje Azucarero al efecto creada. Ha sido interesado por el demandado después de celebrada la vista y pendiente el fallo, al propio tiempo que se suspendiera el procedimiento, reservándole el derecho de acudir a la Comisión.

Arrestados 3 mariguaneros en una fiesta

Uno de ellos fué enviado al Mariel y los otros dos al Vivac. Cigarros ocupados

El cabo de la Policía Nacional Ricardo López encontrándose de recorrido por la calle de Damas, entre Acosta y Luz, pudo observar que en la casa marcada con el número 13 se efectuaba una reunión familiar y que frente a la misma estaban situadas numerosas personas y al llegar a dicho lugar observó que tres jóvenes en actitud sospechosa esquivaban su presencia, por lo que practicó un registro en aquel lugar, encontrando en el suelo varios cigarros de mariguana encendidos, así como un paquetico con tres de ellos.

Por ese motivo procedió a su arresto conduciéndolos a la Segunda Estación de Policía, donde dijeron nombrarse Francisco González Núñez, de 27 años, vecino de Villegas, 101; Regino Hernández Lamelas, de 20 años, de Bernaza, 46; y Miguel Balestena Frías, de 20 años, de Pocito, 116, los que fueron reconocidos por el médico de guardia en el Primer Centro de Socorro, certificando éste que Hernández Lamelas era vicioso, no así los otros dos, por lo que el Juez de Guardia, doctor Lazcano, los remitió al vivac y a Hernández al Lazareto del Mariel.

En el Primer Centro de Socorro fué asistido de graves lesiones el chofer Raúl Amaro Barreto, de 27 años, vecino de S. Salvador, 16, el que fué conducido a dicho lugar por el también chofer José Antonio Martínez Graverán, de 35 años, de Arango, 165.

Según refirió a la Policía Amaro, transitaba por el Malecón hacia Infanta, manejando un auto-cuña de la propiedad de Armando Alallejo, cuando se proyectó contra él de improviso un auto cuyo número no pudo ver y como iban a chocar, dió un corte hacia la izquierda, lanzando su vehículo contra el contén de la acera del Parque de Maceo, volcándose y causándose las lesiones.

El funcionamiento de los servicios de ferrocarriles

Admirable labor para la reconstrucción de puentes volados por los marxistas

SANTANDER, junio 1o. (SE).—Ha regresado de su viaje por el Frente de Aragón y Cataluña, el jefe del Servicio Nacional de Ferrocarriles, quien ha expuesto al Subsecretario de Obras Públicas, señor Torroja, detalladamente, la situación en que se encuentran las importantes obras que allí se vienen realizando, tanto en las reparaciones de las voladuras marxistas, como en las de construcción de un nuevo ferrocarril, manifestando al mismo tiempo el gran adelanto en que las mismas se encuentran y la rapidez extraordinaria con que son ejecutadas.

Han sido reparados los tres puentes de la línea de Tardienta a Jaca y Canfrac y las demás averías y destrozos de la vía, quedando restablecidos toda clase de servicios con aquella línea.

Ha hecho resaltar la excepcional labor desarrolla por la Jefatura del Servicio Militar de Ferrocarriles en los cometidos de tan alta importancia, cuyo esfuerzo y disciplina sobrepasa a todo elogio, así como también la diligencia y organización con que las Compañías de Ferrocarriles, disponiendo de sus valiosos elementos, se aprestan a realizar con su personal militarizado una colaboración altamente patriótica y ejemplar.

El esfuerzo tan señalado de acompañar el rápido avance de nuestras gloriosas fuerzas con una perfecta y pronta normalización de los servicios de ferrocarriles, colaborando eficazmente el personal del Cuerpo de Ingenieros de Caminos y el resto del personal del Ministerio de Obras Públicas, ha sido objeto de grandes elogios.

Tanto el señor Torroja, como el señor Calderón, se han mostrado satisfechísimos de la labor desarrollada por todos los elementos antes citados.

Complicados en la sustracción de automóviles

Después de ser presentados ante el Juez, éste los dejó en libertad. Lo negaron todo

En el Juzgado de Instrucción de la Sección Segunda se instruye una causa por hurto contra Marcos Rodríguez Triana, de 19 años, vecino de Juan Delgado, 54, en San Antonio de los Baños, el que está procesado con fianza de mil pesos.

A virtud de dicha causa el capitán de la Policía Nacional, División de Guanabacoa, ha practicado distintas investigaciones en el curso de las cuales tuvo noticias de que en la casa Clavel, 11, en el Cerro, se encontraban guardados distintos accesorios pertenecientes al auto chapa 30464, de la propiedad de José Francisco Izquierdo, que le fué hurtado recientemente, por lo que se constituyó en aquel lugar, procediendo al arresto de Octavio Zamora Rodríguez, de 24 años, y vecino del referido sitio, al que le ocupó gran cantidad de accesorios que fueron reconocidos por el Izquierdo como de su auto y según declaró Zamora los adquirió del Rodríguez Triana en la suma de cuatro pesos.

El propio capitán Cruz, detuvo a Ramón Luciano Torres, chofer, de 24 años, de Concepción 308, el que posee un camión que fué el utilizado por Rodríguez Triana para trasladar seis gomas del kilómetro cinco de la carretera de Guanabacoa a la casa de efectos de auto sde Concha, 113, de la propiedad del señor Carlos Alonso, en cuyo lugar fueron vendidas.

Los dos detenidos fueron presentados al Juez de Guardia, doctor Antonio M. Lazcano, quien dispuso su libertad.

Cayó de la bicicleta

En el primer centro de socorro fué asistido, por el doctor García, de graves lesiones el menor Miguel Fernández Correa, de 15 años, vecino de Habana, 26, que sufrió en el parque de Máximo Gómez al caer de una bicicleta que montaba, fracturándose el brazo izquierdo. Se estima el hecho casual.

No será admitido casi ningún certificado del octavo grado para ingresar en Instituto

Se deberá esto a que las Escuelas Primarias Superiores y algunas particulares no han remitido las listas de los alumnos en el plazo oficial. Nuevo cursillo para maestros

Los certificados del octavo grado de las escuelas primarias superiores privadas y algunas públicas no serán admitidos para ingresar, sin previo examen, en los centros oficiales de enseñanza secundaria y especiales.

El Secretario de Educación lo hubo de declarar así a los directores de los institutos de Segunda Enseñanza en la última reunión celebrada por los mismos.

La medida se ha adoptado en vista de que las escuelas primarias superiores privadas y algunas públicas no han cumplido uno de los requisitos del reglamento que reguló la aplicación del decreto-ley que dió validez oficial, a los efectos referidos, a los certificados del octavo grado de los citados planteles.

Todos ellos venían obligados a remitir a la Secretaría de Educación Pública, dentro de los diez días siguientes a la fecha en que se puso en vigor el citado reglamento, las listas completas de los alumnos matriculados en el octavo y el noveno grados de los mismos.

Con dicha disposición el departamento educacional pretendía tener el debido conocimiento de los estudiantes que se encontraban cursando dichos grados en los centros oficiales y privados, a fin de evitar toda posibilidad de fraudes.

La disposición, como dejamos apuntado, no afecta a las escuelas primarias superiores oficiales que cumplieron oportunamente dicho requisito.

Numerosos son los estudiantes que resultan afectados, pues los certificados del octavo grado no sólo se utilizaban para ingresar a cursar estudios en los institutos de Segunda Enseñanza sino en las Escuelas Normales de Maestros, Escuelas Normales de Kindergarten, etc.

El día 22 de agosto se iniciará el cursillo para los maestros

El próximo 22 de agosto se habrá de iniciar el cursillo de carácter técnico-pedagógico que la Secretaría de Educación ha de brindar a los maestros públicos de la nación.

Se extenderá hasta el día 3 de septiembre y se tratará en el mismo sobre la aplicación de los textos o pruebas para los reconocimientos y promociones y se ofrecerán conferencias y prácticas docentes de acuerdo con el plan técnico que ha sido acordado.

Los cuerpos de inspectores provinciales son los que han llevado a cabo la organización de dicho cursillo y los maestros designados para actuar como conferenciantes, organizar trabajos pedagógicos o prácticos o tener a su cargo la dirección de aulas de perfeccionamiento, han tenido que enviar los programas que se proponen desarrollar a las comisiones organizadoras antes del día cuatro de los corrientes o sea el sábado último.

En cada centro funcionarán los siguientes grupos: maestros de kindergarten y curso pre-primario, primer grado, segundo, tercero y cuarto, quinto y sexto, rurales y de escuelas primarias superiores.

Este último grupo sólo funcionará en las capitales de provincias.

Todos los maestros de cada distrito escolar están en la obligación de matricularse en el centro a que les sea más cómodo asistir, especificando el grupo a que pertenecen dentro de los quince días anteriores a la fecha de la apertura del cursillo.

La matrícula podrá hacerse personalmente, por correo certificado por mediación de otra persona, ... rando dando siempre el distrito, la escuela y el aula en que se ejerce así como la dirección postal.

Los maestros que no pudieren asistir, por cualquier motivo justificado, deberán comunicarlo así al inspector del distrito donde presten servicios.

Los que no asistieren y no se excusaren se considerarán como faltos de entusiasmo y dedicación a la enseñanza.

Tanto a los maestros que asistan como al personal técnico y administrativo que actúe se les expedirán certificados acreditativos de ello.

Con dicho cursillo se persigue como principal finalidad eliminar la rutina, elemento de corrosión de toda la labor educacional, y proporcionar procedimientos y experiencias con los cuales cada maestro pueda constituir la nueva modalidad que habrá de dar a su trabajo en el próximo curso.

Teniendo en cuenta que muchos maestros concurren a las aulas universitarias para adquirir una vasta teoría educacional, el cursillo se dedicará especialmente a trabajos de carácter práctico.

ENTRE MARIDO Y MUJER

Erasmo Rodríguez Tamos, de 19 años y de O-Reilly 16, fué arrestado por el vigilante 736, R. de Armas, de la Segunda Estación, por acusarlo Caridad Reyes Bachiller, de 22 años y de Bernal 8, de haberle dado un puntapié en la esquina de Santa Clara y San Ignacio, causándole lesiones leves, molesto porque le pidió dinero para los gastos de la casa.

Fallecieron dos enfermos de Tifoide

En las seis provincias existen 318 atacados. Existen 1,45... palúdicos. Vecinos inquiet...

Dos defunciones por fiebre tifoidea se han registrado en esta capital, según informes oficiales recibidos en la Jefatura Local de Sanidad, nombrándose las víctimas Juan R. Santana, vecino de Julio Sánchez y Carretera de Managua, y Lorenzo Castaños y Rodríguez, vecino del Reparto La Lira.

Ha sido declarado positivo de tifoidea el caso de Delia Chiu, vecina de la calle Dragones 37, en esta capital.

Ha sido dada de alta la enferma típica Angela Silva Reyes, vecina del Reparto «El Moro».

En cuanto a las enfermedades infecto-contagiosas existentes en las seis provincias, es como sigue: Paludismo 1,453 casos; Fiebre Tifoidea 318; Poliomielitis Anterior Aguda uno; Frambesia 216; y Fiebre Ondulante o de Malta, uno.

Solicitan atención sanitaria

Acompañados del Presidente del Ayuntamiento de Guanabacoa varios vecinos del reparto Rocafort se han entrevistado con el Director de Sanidad, del que solicitaron mayor atención sanitaria para el barrio de San Miguel del Padrón, que no se petroliza desde hace tiempo, motivando la existencia de una verdadera plaga de mosquitos. Además las basuras no se recogen y las aguas se estancan en las calles, convirtiéndose en nuevos focos de infección.

Temen un brote de parálisis

El Secretario de Sanidad ha sido informado por nuestro Cónsul en [illegible]pa, Canadá, que las autoridades locales de Toronto, han adoptado severas medidas con el propósito de combatir un posible brote de paliomielitis anterior aguda a que está expuesta la población con motivo de haberse registrado el pasado verano.

ARROLLADO

Rafael Luis de Cantón, de 38 años y de Zanja 68, fué asistido en el segundo centro de socorro de lesiones graves, que según manifestó al capitán Miguel Herrera, Jefe de la Cuarta Estación, le fueron causadas por el auto 45.366, que manejaba Jorge Morales Villena, en la esquina de Dragones y Manrique.

M.E.C.D. 2016

SEÑALA UN JURISTA ESPAÑOL LA FORMA EN QUE SE FOMENTA EN CUBA EL COMUNISMO

En España, según expresa, se produjo el mismo fenómeno, aunque no tan pacíficamente

Tras de hacer el doctor Rodríguez Roda una relación de las horas trágicas provocadas por los rojos en su patria, advierte de los males que pueden originarse en Cuba

En el disfrute de una excelente posición económica que le permitiría llevar una existencia plácida, sin las preocupaciones inherentes al hombre obligado a librar el diario sustento y acaso a emprender aventuras de las que puedan derivarse soluciones concretas para su vida; lejos del escenario de la lucha y hasta libre de compromisos políticos que le impusieran incorporarse a un bando, el distinguido abogado valenciano D. Vicente L. Rodríguez Roda, no quiere inhibirse, como lo hacen otros «por comodidad», en el problema que afronta su Patria, ni mantenerse de espectador «neutral» en la campaña que para alejar a España de la bestia comunista realizan todos sus buenos compatriotas.

Tras una intensa y triunfal campaña de propaganda nacionalista española en Puerto Rico, Santo Domingo y otros países de la América Latina, el señor Rodríguez Roda, fundador y director del periódico «La voz de España» se dispone para embarcar rumbo a España, y seguir allí laborando en la actividad que le designe el alto mando franquista.

El propósito de su viaje

Antes de partir, de paso por la Habana, visitó el «Diario de la Marina». Deseaba conocer —son sus palabras— a quien juzga el máximo paladín de la causa nacionalista en América, y a quien todo lo expone, noble y desinteresadamente, por la causa de España, que es la causa de la humanidad civilizada en su empeño de destruir la barbarie.

Mientras aguardaba que llegase el doctor Rivero, tuvimos el placer de charlar brevemente con el señor Rodríguez Roda. Sánchez Arcilla, que hizo la presentación nos había informado que se trata de una persona perteneciente a las más distinguidas y acaudaladas familias valencianas. Su esposa es dominicana y a esto se debió su viaje a América poco antes de estallar la guerra en España.

Al conocer las circunstancias expuestas sobre la familia de nuestro visitante, nos interesamos por la situación de los seres queridos a quienes dejara en Valencia, informándonos el señor Rodríguez Roda que todos estaban felizmente a salvo, en Francia.

Exteriorizamos nuestro asombro por haber logrado librarse de la furia roja una familia decente y acaudalada, y nuestro visitante nos dice:

—No es un caso excepcional. Cuando se produjo aquel caos donde el crimen y el despojo imperaron absolutamente, las personas de buena posición no lo pasaron tan mal, salvo excepciones de venganzas personales. ¿Comprende usted? —agregó— las relaciones y el dinero se impusieron en este caso como en todos. Los jefes de las turbas, los «idealistas», se mostraron tan enemigos del Franco militar como aficionados al franco signo fiduciario francés que les aseguraría un buen porvenir en el caso de verse obligados a tomar el mejor día el camino de la frontera. Y todo español rico, que tuviese a mano unos miles de francos estaba, como le explicaré, libre de toda preocupación por su vida.

Nos interesamos por conocer detalles y nuestro entrevistado nos dice:

—Llegaban a las residencias los individuos de rostros patibularios y de expresiones feroces, pero apenas les insinuaban la posibilidad de apoderarse de una buena cantidad de francos apenas sus víctimas llegasen a la frontera, asumían una apariencia beatífica y cortés luego de cambiar guiños significativos entre los miembros del grupo.

Cuando «El paseo» lo era en realidad

—Ustedes deben saber aquí —continuó— lo que llamaban «el paseo». Llevarse a una persona o a una familia entera o a varias, para asesinarlas por el camino. Pero con las gentes muy ricas el paseo era auténtico. Acordada la negociación, el grupo de marxistas simulaba, ante «las masas» que iban a dar un paseo trágico a aquellos «burgueses odiados»... y entre los aplausos de la plebe imbécil, la familia era llevada en una camioneta hasta la frontera, por Cerbere casi siempre, donde los paladines de la democracia obtenían una buena suma y los burgueses su libertad. Claro que si el pacto no era cumplido la forma trágica del paseo se daba en seguida...

—Entonces —interrogamos a nuestro informante— ¿juzga usted que se exagera al decir que cerca de doscientas mil personas de orden fueron asesinadas en Madrid y un número proporcional en Valencia y Barcelona?

—No hay exageración alguna nos replica vivamente. Lo que ocurrió es que el gran número de víctimas no hay que buscarlo entre los acaudalados. El noventa y cinco por ciento de ellas se registró entre la clase media, la pequeña burguesía —comerciantes e industriales sin mucho capital, empleados de alguna categoría— y los obreros que en gran número eran, bien falangistas (institución democrática, pero anti-roja) bien miembros de los partidos de derecha o, simplemente, gente que no comulgaba con el comunismo o el anarco sindicalismo. A éstos, que nada o muy poco podían ofrecer, los mataban. A los negociantes no ricos —bodegueros, carniceros, dueños de ultramarinos etcétera— les desvalijaban sus establecimientos y, al fin, los mataban también cuando no querían acceder a la entrega de cuanto poseían. Banqueros, ganaderos, industriales o comerciantes de categoría, se libraban de todo peligro sobornando a los grupos y a veces, créalo usted, asociándoles a sus empresas, lo cual garantizaba la condición de «amigos de los trabajadores» que el beneficiado compraba.

—Tal es la realidad —prosiguió el señor Rodríguez Roda— que muchos aquí —como antes allí— no pueden o no quieren comprender. La lucha contra el comunismo no admite medias tintas, abstenciones o titubeos. Es el caso de quien sabiéndose próximo a ser agredido, no hiciera el menor esfuerzo por poner a su alcance los medios de defensa. El General Franco y cuantos le siguieron en su empresa, tenían la visión del futuro trágico de España. Los «indiferentes» y los pusilánimes sufrieron con más intensidad los efectos de la «razzia» roji-negra que nadie, porque en vez de morir combatiendo con la oportunidad de servir a su causa y hasta de salvarse, perecían indefensos a manos de una turba que irrumpía en la quietud del hogar.

Queremos traer al señor Rodríguez Roda hacia la generalización del problema.

—¿Pudiera usted exponernos los síntomos precursores de esa grave, de esa terrible perturbación que conmovió a España.

La Habana, una evocación de Madrid y Valencia

Y quien vivió en Madrid y Valencia la honda inquietud de aquellos meses que precedieron —haciéndolo imperativo— al movimiento nacionalista de España, nos dice con la naturalidad que lo transcribimos:

—Hay una gran semejanza entre el ambiente que allí se respiraba entonces y el que he sentido al pasar unos días en la incomparable bella capital de Cuba. Todavía no se ha llegado a la agresión personal, ni al saqueo de las residencias acomodadas, ni a la provocación abierta porque se respeta a la fuerza pública incontaminada por fortuna, de marxismo, pero es indiscutible que los comunistas han logrado, para desdicha de ustedes, crear un odio clasista que es la base de su infame campaña en todas partes.

Ante nuestro asombro por su declaración, asombro del que por adaptación a su propia naturaleza no advierte la existencia de un grave mal mientras el médico que observa los síntomas no se lo ha diagnosticado, nuestro visitante sonríe un poco escéptico y agrega:

—Es natural que ustedes no lo adviertan, que no le concedan importancia mayor a hechos tan significativos como los silbidos a Hitler y a Mussolini en los salones de cine, como los muchachos con camisas abiertas y aspecto de matones; a las miradas procaces que algunos individuos dirigen contra cualquiera que tiene aspecto de persona decente.

No lo notan ustedes porque todo esto se ha ido produciendo sin una violencia ostensible. Esté seguro, no obstante, de que si no se adoptan medidas inmediatas y se impide que continúe la campaña Roja, a Cuba le aguardan días desventurados.

—¿Qué medios utilizan para esta campaña nos pregunta por último admirado?

Y le informamos entonces.

—En la Habana hay alrededor de cuarenta radioemisoras; cada una de ellas tiene cinco o seis horas periodísticas y el ochenta por ciento de estos «periódicos del aire» está consagrado a hacer esa propaganda que encubren bajo diversos títulos, algunos de ellos hasta sentimentales, para servir a la causa de Moscú. Ningún argumento, por falaz y canallesco que sea, deja de usarse en tal empeño. A cualquier hora del día o de la noche abre usted su radio y puede escuchar a un señor que habla generalmente muy mal, fulminando ataques y amenazas contra los «conculcadores de la democracia», contra los «asesinos de niños» y otras zarandajas.

—¿Pero qué medios de vida pueden tener estas horas periodísticas?

—Muy sencillo. Se van sus directores a dos o tres comercios o industrias, cuyos dueños timoratos acceden a darles anuncios y hasta a manifestarse «adictos a la causa», para «no estar a mal con los extremistas» y ser de los que se «salven», cuando venga «aquello»... Nada de esto se hace en forma oculta, no obstante significar una campaña subversiva... Pero en realidad, no le damos importancia.

—Pues hacen mal. Y hacen peor aún aquellos comerciantes o industriales modestos —y necesariamente personas de orden por razón de sus medios de vida— en contribuir por cobardía sin nombre a esa campaña demoledora del odio de clases. Tengo entendido que los cubanos y los españoles pueden convivir aquí felizmente, con un mutuo respeto, sin preocupaciones tontas que pertenecen al pasado.

—Verá usted. Los españoles de ese tipo no son comunistas ni mucho menos. Quieren llamarse —a estas alturas— «republicanos», como si en su Patria se impusiera hoy algo que no sea el marxismo o el anarco sindicalismo en sus más virulentas manifestaciones. Hasta el muy pintoresco Rafart nos confesó una noche (cuando estuvo en el Diario a dar las gracias al doctor Rivero que le había salvado la vida) que el fracaso del gobierno llamado Republicano en España se debió a que no contaba con «masas», que es como él llama al pueblo.

Seguramente que no existen tales masas. La mayoría del pueblo español (no de los injertos soviéticos de los últimos años) es tradicionalista, religioso, amante de su Patria —que el comunismo niega— y de su historia, que es el marxismo quien intentaba destruir. Y si son estos elementos los que imperan del lado izquierdo, con Azaña y Negrín como figuras decorativas ¿es posible que algún verdadero español se sienta inclinado a ellos, frente a quienes defienden todo lo que hay de grande —patria, religión, tradiciones, familia, decencia— en España?

Y agregó en seguida:

—Yo he recorrido casi toda la América Española y puedo asegurarle que en ninguna de esas naciones, no ya los españoles, que son un ochenta por ciento derechistas, sino los propios nativos, distan mucho de sentir simpatías por el gobierno trashumante con residencia actual en Barcelona. Hago, naturalmente, la excepción de México. Y a propósito, nos interroga: ¿Es cierto que aquí se ha extendido mucho el uso de la marihuana?

—En una época sí envenenó a nuestra juventud, y hasta se asegura que las doctrinas rojas tenían en ella un valioso auxiliar, utilizado por los líderes con los muchachos inexpertos.. Por algo ahora en los Estados Unidos están dando una fuerte batida a los marihuaneros. Ya verá cómo, si logran extirparla, extirparán, de paso, el comunismo.

Y nos despedimos del señor Rodríguez Roda un poco alarmados, dispuestos a publicar sus impresiones, sin la esperanza de que hagan siquiera el efecto de una de las horas de radio tan pedestres y tan sinónimo: Tan comunistas.

ELECTO ROGELIO ACOSTA NUEVO PRESIDENTE DE LA COOPERATIVA DE OMNIBUS ALIADOS AYER TARDE

Los comicios fueron muy reñidos y obtuvo 465 votos. Toda la candidatura número Tres triunfó en las urnas. El orden fué perfecto. Dejaron de votar pocos accionistas

Una nueva Directiva rige los destinos de la «Cooperativa de Omnibus Aliados», al resultar electa en el día de ayer, domingo, la candidatura número tres, en la que figuraba para Presidente el joven ex-vocal y accionista de las rutas 23, 24 y 25, señor Rogelio Acosta Cruz, cuyo programa de Renovación será cumplido con la cooperación de todos los electos y los accionistas, que en mayoría apreciable así se han manifestado.

El acto Electoral

Desde las ocho de la mañana comenzó el acto comicial entre los pequeños propietarios de Omnibus de las distintas rutas que forman la Cooperativa, notándose la presencia de los accionistas del interior, que también concurrían a emitir su voto.

La comisión electoral, formada por los señores Cecilio Fernández Interián, como presidente; Eduardo Anillo, de Secretario; con los vocales René Muller, Manuel García y Luis Vega Pineda, era secundada por los actuales administradores de la Cooperativa; los Comisionados Gubernamentales doctores Espino; García Ruiz, Netto y Arellano, los cuales controlaron la elección, haciendo dicho acto estrictamente legal y con iguales garantías para todas las candidaturas que también teníanun representante que intervino en toda la elección desde las ocho de la mañana hasta finalizado el escrutinio.

Ningún incidente

Durante todo el acto comicial en el cual depositaron sus votos 1,331 accionistas, no se registró un sólo incidente, y la presencia de la policía, al mando personal del Capitán Angel Rodríguez, sólo sirvió para mayor garantía y un auxilio eficaz para la mayor rapidez en la votación, la más nutrida de la historia de la Cooperativa.

Mucho entusiasmo reinó en este acto cívico, que pone muy alto el prestigio de estos obreros del timón, todos pequeños propietarios que han demostrado su capacidad en estas elecciones y su interés en beneficio de sus intereses, pues sólo dejaron de omitir sus votos 138 accionistas, la mayoría de Cienfuegos y Cárdenas, que no asistieron, pero que cooperarán con la candidatura triunfadora del señor Rogelio Acosta y demás miembros de la Directiva electos ayer tarde.

Los triunfadores

Los candidatos triunfantes en los escrutinios que terminaron después de varias horas de ruda labor, ya pasadas las doce de la noche, y los cuales fueron proclamados, son:

Rogelio Acosta Cruz, para Presidente con 465 votos; los votos de los otros candidatos derrotados fueron Armando Muller, 435; perdió por 30 votos: Amado León, 282 votos; y Carlos Cruz; con 133 votos.

El total de los electos resultaron pertenecer a la candidatura número tres cuyo lema es **Renovación:**

Rogelio Acosta, 465 votos, Presidente; Jesús Sánchez, Vice Presidente, con 454 votos; Eduardo López, tesorero, con 440 votos; Arsenio Oropesa, Vice tesorero; con 448 votos, los vocales: Amador Rodríguez; 471; Catalino González 466; Benito Cruz Ramírez; 457; José Rajoy Iglesias, 450; Amado González 441; José López Saborí, 439; Gaspar Herrera, 439; Valentín Muñiz González, 437; y Luis Prieto Becali, 434 votos.

La razón de la victoria

La muy nutrida votación del interior y el respaldo de los accionistas de la ciudad de La Habana, dió esta completa victoria a la candidatura número tres, cuyos componentes representan una justificada esperanza para la Cooperativa de Omnibus Aliados; los Comisionados de Gobierno harán posible liquidar su intervención dejando a la institución libre de los atrasos actuales en los impuestos y con unos nuevos Estatutos, que sean una garantía para los accionistas, obreros y el propio público, que es quien sostiene y da éxito a esta Cooperativa democrática e importantísima.

“Cultura Gallega” honra a Curros y a Ramón de la Sagra

Con verdadera satisfacción hemos recibido el número correspondiente a los meses de abril mayo, de la revista «Cultura Gallega» que dirige nuestro distinguido amigo el señor Adolfo V. Calveiro.

Este número, que bien merece el calificativo de extraordinario por las firmas prestigiosas que en él figuran y los interesantes grabados que contiene, está consagrado a enaltecer la memoria de dos gallegos ilustres: D. Ramón de la Sagra y don Manuel Curros Enríquez.

Sobre uno u otro de ambos temas por demás interesantes, escriben en este número de «Cultura Gallega» valiosos trabajos los doctores Carlos de la Torre, José M. Chacón y Calvo, Fernández Mato y Héctor de Saavedra los señores José Aixalá, José Justo Martínez, Constantino Cabal, J. Peynó, Federico Villoch, Antonio do Campo, Pérez Valenzuela, Roberto Santos, Fuco G. Gómez, Ramón del Campo, Sinesio Fraga, Ramón Marcote, además de un concienzudo y documentado estudio del director señor Calveiro.

Contiene además la revista una Melodía Gallega con letra de Curros y música del maestro Fortes, amplia sección informativa, etc.

Dada la índole especial de esta edición de «Cultura Gallega» puede asegurarse que este número extraordinario habrá de ser disputado, pues constituye un preciado timbre de orgullo para la revista y su culto y entusiasta director señor Calveiro, al que enviamos nuestros plácemes.

Dr. Rafael Jacobsen

Una vez más, con el alma deshecha de dolor, tengo que sentarme ante la máquina de escribir para hacer, ¡otra más! nota necrológica. En esta ocasión, con tristeza aún más honda que otras veces, para quien desde la más tierna infancia fué un amigo entrañable, con el que jamás tuve la más insignificante diferencia. Un amigo probado en esos momentos en que revive o sucumbe la amistad.

No he tenido siquiera la oportunidad de acompañar su cadáver en el último viaje, ¡nosotros que tantas veces viajamos juntos! Anoche, en la redacción, ojeando el DIARIO dominical, ví la esquela. Y, a fe, que de haberlo sabido a tiempo ni el torrencial aguacero que caía a la hora del sepelio, me hubiera impedido concurrir al mismo. ¡Lo quería tanto!

Rafael Jacobsen y yo fuimos amigos durante más de treinta y cinco años. Teníamos gustos similares. De chicos, nos dedicábamos a la colombofilia. Más tarde fuímos durante un corto período, estudiantes en la misma Universidad, en Pennsylvania, donde yo tomaba un curso de verano, y donde él, más tarde, ganaba con honores su grado de Doctor en Medicina. Luego, ya graduados ambos, nos veíamos a menudo aquí. Siempre amigos, inmejorables amigos...

Solamente una vez le causé una decepción, y, sin embargo, causándosela, sé que me admiró por ella. Era ya en las postrimerías del régimen machadista. Me mandó a buscar y me propuso que ingresara en su célula abecedaria. Aún conservo el impreso, en papel verde, que me entregó para que lo llenara. Quedé en contestarle un día después. Aquella noche no logré conciliar el sueño, pensando cómo le diría que no. Cuando lo ví y le expuse que mi amistad hacia Carlos Miguel de Céspedes me impedía aceptar aquella oferta, se sintió un tanto decepcionado, pero comprendió mis escrúpulos y, me atrevería a asegurarlo, admiró mi lealtad.

Muere Jacobsen todavía joven. Lo tenía todo. Nombre, fortuna, felicidad... todo! ¡Y cuánto debe haber sufrido, médico, siguiendo, sin poder evitarlo, el curso de la terrible enfermedad que lo ha matado!

Siento al escribir ahora una congoja que me ahoga, siento cómo mis ojos se humedecen, y cómo los recuerdos acuden atropellados a mi mente. Quiero escribir más, pero no puedo...

¡Au revoir, camarade...!

José CAMINERO.

RAMIRO GARCIA VEGA

En la noche de ayer y después de penosa enfermedad, dejó de existir el estimado caballero Ramiro García Vega, que fué, durante algún tiempo, compañero en la administración del «Diario de la Marina», donde supo granjearse el afecto y simpatías de todos por su carácter bondadoso y su hombría de bien.

El finado es hermano de Arturo García Vega, excelente amigo también de esta casa.

El sepelio se llevará a cabo en la tarde de hoy, a las cuatro, partiendo la comitiva de la funeraria Bernardo García, situada en la calle de Zapata y Universidad.

Enviamos a todos sus familiares la expresión de nuestra condolencia más sentida.

EN VIAJE DE PLACER PARTIERON ANOCHE NUMEROSOS CUBANOS HACIA MIAMI, A BORDO DEL VAPOR “CUBA”

Conduciendo 260 pasajeros, en su mayoría cubanos que se dirigen a los Estados Unidos en viaje de vacaciones, regresó anoche a Miami el vapor correo americano «Cuba», de la Peninsular y Occidental S. S. Co.

Entre los pasajeros que embarcaron en dicho buque anotamos a los señores Alfredo Correoso, que va como delegado del Club Rotario de Camagüey a la Convención Internacional Rotaria que será celebrada en San Francisco de California, y al que acompaña su esposa; los señores Antonio Fernández Escarrá y familia, Manuel Johnson y señora, Arturo Roa y familia, José Calonge, José García, Antonio Pérez, María Llorens, Hilda y Regina García Fox, Juan B. Santeiro y familia, Mercedes Smith, María Díaz, Manuel Magaz, Zoila Ferrer, Cristina Acosta, Sara T. viuda de Perera e hijas Sarah e Hilda; Olga Pagés, Gloria Fernández, José Ríos, Aurelio Arredondo y familia, Oscar Ibáñez, Pedro Vázquez y señora, Ana Rosa y Bertha Gispert, Manuel A. Dos Angles, Arturo Molina y señora, Eusebio Pernas, María Tremols, Leonardo García Fox y señora, Perfecta Pardo, Asunción Trujillo, Benjamín León y señora, José Fernández, María T. Sánchez, Mercedes Benavides, Víctor Batista, Esther del Pino, José Berrayarza y señora, Guillermo Stincer, Eugenio Pou y familia, Francisco Núñez, Felipe Prieto y señora, Pastor Fariñas, Graciela Santiesteban, nuestro compañero en el periodismo Adolfo Font; Olga Graña, Dolores Montalvo, Seida C. de la Torre, Carlos Malgrat y familia, Rafael Genó, Oswaldo Ackrill y familia, Elisa Martínez, Antonio Francés, Federico León y señora.

Julio Rodríguez, Eva Gutiérrez Mario de la Vega, Pablo Esplugas y señora, Armando Gutiérrez y señora, el hotelero Evaristo Fernández, Cristina Otero, María González, Carmela Fe, Esperanza Sigarroa, Esperanza Jorta, Lucrecia Alvaré, José María Fernández Jr., Aurora y Ana Pérez Lara, Thea Stein, Lise Fowler e hijo Jorge, Sergio Orta, Joaquín Blez y señora, Orlando Alonso, Aureliano Sánchez, Miguel Falber, Segundo Ceballos, Mario Muro y señora, María A. Frexes, Francisco Martínez Gallardo, el brasileño Roberto Siqueira, el juez de la Corte Suprema de la Florida, Hon. Edwin Thomas, electo últimamente para ese cargo y antiguo funcionario judicial, y señora, los que fueron despedidos por un amigo, el señor Fernando de Cárdenas; Manuel Gondra, Ricardo Rodríguez, Juan Cuvero, Urbano del Real, Mariano Guastella, Juan Argudín, Enrique González, María Alvarez e hijo, Esther Matalobos, R. L. Frazer, dueño de una compañía frutera y de vapores en Baracoa, Oriente; Eleuterio Hernández, Miguel Molina, Mario González; Nicolás Almeida, Ismael Morales, Wenceslao Zárraga y otros. Iban también en este buque numerosos turistas norteamericanos.

El «Carinthia»

Procedente de Nueva Orleans, vía Nassau, llegó anoche el vapor inglés «Carinthia», que está realizando un viaje de excursión con 333 pasajeros turistas en tránsito, entre los que figura el diplomático inglés Robert Curry y señora.

También ha traído el «Carinthia» tres pasajeros con destino a la Habana, que son Heinrich Suessman y los familiares de éste.

Viajeros de Miami

Procedente de Miami llegaron ayer a nuestro puerto los siguientes viajeros: Julio Lee, Regino González, Rodolfo Lanza, Inés Lee e hijo, el señor José Vidal, Rafael S. Vázquez, José Alvarez, Dorothy Shapiro y el señor Luis Machado, presidente de la Comisión Nacional para el fomento del Turismo.

Por la misma vía salieron el señor Jorge Casteleiro y señora, el señor Evaristo Taboada, Elena M. de Antuña, señor Manuel Antuña, el señor Felipe Prieto, Sebastián Torres, Primitivo Rodríguez, María T. de Castañeda, José Fernández, Felipe G. Graña, Carlos J. Font, Felipe Silva, Narciso Areces, Juan A. Rubio, y otros.

El «Estrada Palma»

Conduciendo carga general llegó ayer de Port Everglades, el «ferry» americano «Estrada Palma».

Otro ferry

También llegó ayer el ferry americano «Seatrain Havana», que procedía de Nueva York con carga general y dos pasajeros.

Las salidas de ayer

Durante el día de ayer salieron los siguientes vapores: «Estrada Palma» para Port Everglades; «Seatrain Havana», para Nueva Orleans; «Iberia», para Hamburgo y escalas, y el «Cuba» para Miami.

El «Sixaola»

En su viaje regular llegará hoy de Nueva Orleans, el vapor americano «Sixaola», de la Gran Flota Blanca, que trae carga general y pasajeros tanto para la Habana como en tránsito para puertos centroamericanos.

Dos de Nueva York

Directo de Nueva York llegarán mañana a nuestro puerto los vapores americanos «Siboney» de la Ward Line, y «Chiriquí» de la Flota Blanca, conduciendo ambos carga general y pasajeros para la Habana y en tránsito.

Regresará mañana el «Cuba»

Con objeto de reanudar su itinerario habitual en la ruta de Tampa y Cayo Hueso y la Habana, regresará mañana a nuestro puerto procedente de Miami el vapor correo americano «Cuba», de la Peninsular y Occidental S. S. Co.

El «Cuba» llegará a las 7 a. m. y saldrá a las 9 a. m., rumbo a Cayo Hueso y Tampa.

Será en Cuba el 4to. Congreso de Odontología

Está votado y sancionado un crédito de $20,000 para los gastos que origine ese acto

En charla con el doctor Alberto Colón—prestigioso odontólogo de esta capital—abordamos el interesante tema relacionado con el Cuarto Congreso de la Federación Odontológica Latino Americana, que, de conformidad con lo acordado en el tercero de dichos eventos efectuados en Río de Janeiro, debe tener por sede la Habana.

El doctor Colón se refirió, en principio, a un escrito dirigido por el doctor José María Reposo, Presidente de la Federación Odontológica Latino Americana en torno al asunto. Significando que dicho Congreso se efectuará en Cuba, aun cuando se pretendió que se celebrara en Montevideo aspiración que se considera absurda, ya que el primer Congreso tuvo lugar en la capital uruguaya, y en entidades de esa índole se sigue siempre un ciclo rotatorio como el mejor sistema de que todas las naciones afiliadas participen en las actividades de la Federación.

—Votado y sancionado ya un crédito de veinte mil pesos—nos dice el doctor Colón—para que el Congreso Dental se efecúe este año en la Habana, ello será una realidad.

—¿...........?

—Negada la cesión solicitada por los uruguayos, lo que importa ahora es no perder más tiempo, sino aprestarse los odontólogos cubanos a que ese acontecimiento se celebre dentro de un marco de armonía y de confraternidad latino-americana.

P el doctor Colón agrega:

—Vecinos cercanos de los Estados Unidos, donde se hallan las más reputadas Universidades Dentales y don de la profesión odontológica ha llegado a un alto nivel de prestigio, Cuba puede mostrar los gabinetes de sus profesionales y de sus clínicas y hospitales, dotados de todos los adelantos. La odontología cubana vela en la escuela por la higiene de la boca de la infancia, contribuyendo así al mejoramiento de la sanidad pública y, de muy distintos modos, al buen nombre de nuestra patria como nación adelantada.

—Al celebrarse en la Habana—agrega—el Cuarto Congreso Odontológico Latino Americano tendremos oportunidad de mostrar esos adelantos y de contribuir con meritorios trabajos de nuestros profesionales al progreso de la Odontología.

Y terminó el doctor Alberto Colón su charla con el repórter, expresando:

—Por interés de clase y por patriotismo, ninguno de los dentistas cubanos de alta capacidad puede excusarse de coitribuir al brillo de ese Certamen. No basta que se cuenten por centenares las adhesiones al mismo. El complemento de la adhesión, debe ser la participación activa en el Congreso que—por honor nacional—debemos querer todos que sea un exponente de nuestra capacidad y una ocasión más de hacer patente ante el mundo la cordialidad de relaciones entre los pueblos latinoamericanos.

CASUAL

El cabo 74, de la Primera Estación, se constituyó en la Casa de Socorro de Casa Blanca, donde fué asistido de lesiones graves el menor Armando Zambrana Cabrera, de 8 años y de Artes 74, que según manifestó se las ocasionó en su domicilio al caer al pavimento.

EN EL PRIMER BIMESTRE ATRAVESARON EL CANAL DE PANAMA 880 VAPORES

En un informe enviado a la Secretaría de Estado por el Dr. H. A. Martínez Franque, Encargado de Negocios a. i. de Cuba en Panamá, se da cuenta del movimiento de barcos y turistas que han pasado por el Canal durante el primer bimestre de 1938.

De acuerdo con datos oficialmente recopilados en la Sección de Turismo de la Secretaría de Trabajo, Comercio e Industria, en el primer bimestre del corriente año, atravesaron el Canal de Panamá 880 barcos y aterrizaron en territorio panameño 199 aviones.

En el lapso aludido, transitaron por el Istmo de Panamá y visitaron las ciudades de Colón y Panamá, unos 31,187 turistas.

Los barcos arriba mencionados están clasificados por nacionalidades de la manera siguiente: Norteamericanos 257; ingleses 218; noruegos 107; alemanes 56; holandeses 52; japoneses 49; daneses 32; panameños 30; franceses 19; suizos 19; griegos 16; hondureños 8; italianos 8; chilenos 2; cubanos 2; peruanos 2; yugoeslavos 1; filipino 1; soviético 1.

TRATAN LOS TABAQUEROS DE NIVELAR EL PRECIO DE LAS VITOLAS

Jornaleros y fabricantes se encuentran animados de los mejores deseos en esa labor

Se espera que cuando logren nivelar los precios y los jornales, la situación será mejor para unos y para otros. Hoy se volverá a tratar del citado tema

Ha celebrado una interesante reunión la Comisión integrada por miembros de la Unión de Fabricantes de Tabacos y de la Federación Tabacalera, para continuar tratando sobre la nivelación del vitolaje, animados de establecer una revalorización que redunde en beneficio de todos y permita establecer un promedio que facilite el aumento del poder adquisitivo de los trabajadores.

Se inició esta labor, tomando un grupo de vitolas de las más popularizadas, tales como Conchas, Panetelas, Londres, Brevas, Petit-Cetros, Coronas, Nacionales y tipos intermedios de éstas.

Ultimado este trabajo se presentará a la Comisión de Salarios Mínimos, a fin de establecer normas oficiales que rijan en la producción, a fin de velar por el prestigio de la industria, garantizar el producto y combatir lealmente la mala competencia que se sostiene en la mayor parte de los casos, a base del pago de jornales ínfimos en la elaboración, ruinosa desde el punto de vista industrial y que constituyen los llamados jornales de hambre para los trabajadores.

Hoy lunes, volverán a reunirse los comisionados para seguir tratando tan importante asunto.

Todos los fabricantes y miembros de la Federación anhelan hallar los medios necesarios para resolver los múltiples problemas que tienen desmoralizada a la industria tabacalera, que debiera ser mirada con el mayor interés por todos los que de un modo u otro desenvuelven sus actividades en los sectores que abarca, así en el campo como en los almacenes manufacturas y expendios de la producción. Para ello será conveniente mirar hacia el Mercado Nacional, al que nunca se ha prestado la atención debida, como sucede en otros países en que está reglamentado todo.

En Cuba no sólo resulta lastimado en alto grado el obrero y el verdadero industrial, sino el Estado, cuyos ingresos pudieran ser mucho mayores de lo que son.

El repórter ha podido cambiar impresiones con algunos de los miembros de la Comisión arriba citada, y ante los razonamientos expuestos, ha visto con satisfacción el noble empeño de fabricantes y obreros, que mucho pueden lograr si su labor se caloriza con vista a los grandes intereses generales del país.

Algunas de las manifestaciones expuestas nos recordaron muchos trabajos publicados en el DIARIO DE LA MARINA hace años, y en los que se pedía esa labor que ha comenzado a desarrollarse ahora, es decir, la defensa del Mercado Nacional, que vendría con el tiempo a ser el baluarte más importante de la industria en la elaboración, ya que se veía la constante disminución de nuestras exportaciones de tabaco elaborado, debido al aumento constante de las barreras aduanales de los países compradores a los tributos e impuestos con que aumentaban el gravamen del tabaco habano, y al desarrollo en cada país de la industria doméstica. El tiempo nos ha dado la razón de manera absoluta.

Será inaugurado el Segundo Salón Nacional de Pintura y de Escultura el día once

Movimiento de directores de escuelas a consecuencia de un retiro. Integrado el tribunal que otorgará los premios del concurso nacional de música. Otras notas

A virtud de la vacante que se produjo en la escuela número 1, al acogerse al retiro su director, el señor Ugarte, realizó la Secretaría de Educación el siguiente movimiento de directores:

Para la vacante se designó al señor Orestes Piedra, director de la escuela 96; para la dirección de esta última al señor Rafael Conches, director de la escuela 103; y para esta otra dirección al señor José Manuel Mestre, maestro del aula cuarta de la escuela 33.

La inauguración del Salón Nacional de Pintura y Escultura

El día 11 de los corrientes se proyecta inaugurar el Segundo Salón Nacional de Pintura y Escultura de la Secretaría de Educación Pública.

El Tribunal para el Concurso Nacional de Música

Ya ha quedado integrado el tribunal que discernirá los premios correspondientes al concurso nacional de música de la Secretaría de Educación.

Lo forman la señora Laura Rayneri, por la Sociedad Pro-Arte Musical, el maestro Gonzalo Roig, por la Academia Nacional de Artes y Letras, y el maestro Amadeo Roldán, por la Dirección de la Cultura de la Secretaría de Educación.

Un acto de la Primera Superior de la Víbora

Ayer tuvo lugar en el teatro Tosca, de la Víbora, el acto de graduación de los alumnos de la Escuela primaria superior de dicha localidad. Se combinó para el mismo un hermoso programa en el que hubo números de recitación por las señoritas Graciella Flores de Apodaca y Edith Sierra y Casanova, números de canto y de baile por los alumnos de la escuela, y discurso de la directora del plantel, doctora Angela Sola de López, el doctor Andrés Blanco, Inspector del Distrito de la Habana que concurrió en representación del Secretario de Educación y la graduada Silvia Castro.

No faltó el Himno Nacional y el Himno a la Escuela, de la profesora Olga Paredes..

Así como una fantasía de ejercicios estéticos.

La alumna Rosario Socorro interpretó la Mazurca, de Lecuona.

En fin: toda una mañana de esparcimiento para el alumnado del citado centro de enseñanza.

Gestión y horarios de Higiene Escolar

Informó el doctor Aníbal Herrera Jr., director del Negociado de Higiene Escolar que se dió fin a las vacunaciones antitíficas de los alumnos de las escuelas públicas de la Habana y Guanabacoa, habiéndosele enviado al Jefe Local de Sanidad de la Habana, una relación nominal, con domicilios y escuelas, de todos los niños inmunizados en la capital una relación con iguales datos se ha remitido al Jefe Local de Guanabacoa.

Los «teams» de médicos que actuaron atendiendo las instrucciones del doctor Aníbal Herrera, han anotado las reacciones en cada caso y en cada dosis aplicada, para con estos datos confeccionar un trabajo que se dará a la publicidad y que será de gran utilidad, ya que del mismo se sacarán estadísticas de valor científico. En la ciudad de la Habana, se han aplicado 16,000 vacunas a maestros, conserjes y alumnos y en Guanabacoa más de 9,000.

Ha quedado organizado el servicio de atención médica y dental durante las vacaciones en los distritos de Cienfuegos y Santiago de Cuba, en la forma siguiente:

CIENFUEGOS: Dentista: doctora Ana M. Simon, consultas los lunes, miércoles y viernes desde las 2 p.m. y los martes, jueves y sábados, desde las 8 a. m. Médico: El doctor Emilio S. Borges, consultas todos los días laborables en su gabinete en San Fernando 25, desde las 2 p. m.

SANTIAGO DE CUBA: Dentista: Dr. José D. Ricart, consultas todos los días laborables desde las 2 p. m., en el gabinete establecido en el local de la Escuela Primaria Superior de Señoritas.

Médico: El doctor Pedro Silva, consultas en el dispensario médico de este negociado, desde las 9 a. m. todos los días laborables.

Delegación a un Congreso

El Secretario de Educación ha resuelto designar a la doctora Herminia Agüero de Ponte, para que represente al departamento en el Congreso Internacional sobre enseñanza técnica que se celebrará en Berlín, del 25 al 29 de julio del corriente año, y para cuyo Congreso se recibió oportunamente una invitación del Conde Joaquín Von Ribbentropp, Ministro de Relaciones Exteriores de Alemania.

TIERNA NIÑA SE CAUSA GRAVES QUEMADURAS AL VERTERSE UN JARRO CON AGUA HIRVIENTE

CRUCES, Junio 5.—Hoy ha sido asistida en la casa de socorro de ésta la niña Adarmita Valderín, de un año de edad, quien sufrió graves quemaduras diseminadas por su tierno cuerpecito al verterse encima un jarro con agua hirviente, que estaba sobre el fogón, según declaró la autora de sus días. Su estado es de extrema gravedad temiéndose un fatal desenlace.—Gerardo Rivero, Corresponsal.

SE ORGANIZAN EMPLEADOS DE SEGUROS

El señor Jorge Pendas ha presentado en el Gobierno de la Provincia unas modificaciones al reglamento que habrá de regir en la Asociación de Empleados de las Compañías de Seguros, con objeto de brindar a esta clase mayores garantías y hacer viables las reivindicaciones para los empleados de Seguros, que tan ardua labor vienen realizando.

¿PALUDISMO? QUINIUM LABARRAQUE EN TODAS LAS BOTICAS

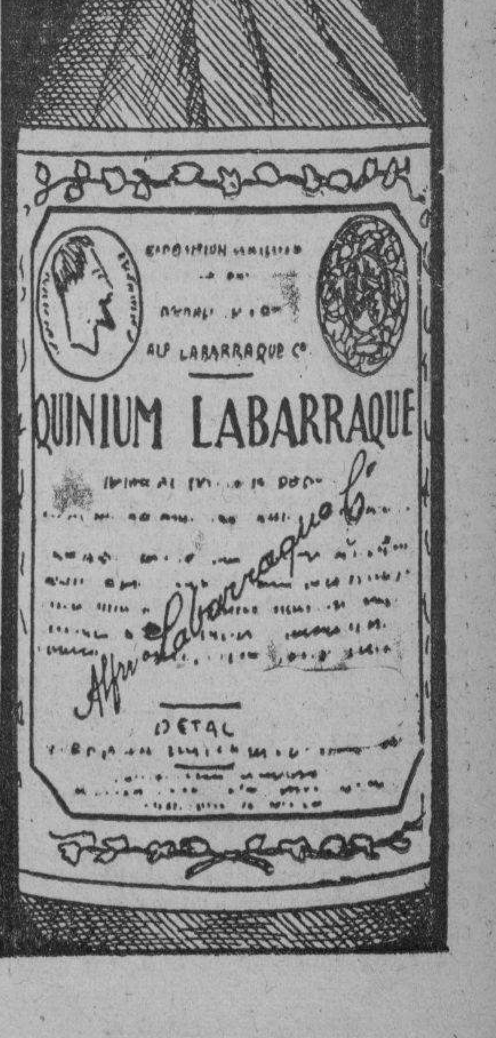

M.E.C.D. 2016

NOTICIERO DEL LUNES

Dirigido por JOSE I. RIVERO

TALLERES Y OFICINAS PRADO No. 103 HABANA

TELEFONOS

Dirección	M-3577	Clasificados	A-3333
Administración	M-7911	Jefe de Redacción	A-3205
Suscripciones	M-7911	Redacción	M-7912
Quejas	M-7911	Sports	M-7912

Agencia Guanabacoa XO-1584

MI IDEA SOBRE LA EUROPA CENTRAL

(Por M. André Tardieu, ex Premier de Francia).

Especial para el «NOTICIERO DEL LUNES»

Fuera de las excepciones que todos conocemos, Francia quiere la paz, sobre todo aquellos franceses que hicieron la Gran Guerra.

Salvo esas mismas excepciones, Francia entiende guardar su fuerza para la defensa de sus intereses vitales, y negarla, ya sea al Negus, ya sea al señor Negrín.

En Francia, todo el mundo está legítimamente exasperado por los esfuerzos ora públicos, ora secretos que el señor Litvinov y sus empleados franceses vienen realizando desde hace tres años para arrastrar a Francia a esas dos aventuras.

Esta irritación explica, a más de otros puntos, ciertas actitudes mentales que yo califico de erróneas.

oOo

En el mismo sentido que se había dicho: «No queremos batirnos por el Negus. No queremos batirnos por Barcelona», se dijo por analogía: «No queremos batirnos por Checoeslovaquia».

Esto se comprende. ¿Pero puede esto sostenerse? De hecho, o de derecho, ¿los dos términos son comparables?

¿Checoeslovaquia? Si por causa de una invasión alemana a ese país hubiera una guerra en la que tomáramos parte nosotros, ¿sería por él por quien nos batiríamos? ¡No!

Así como en 1914 no nos batimos por Servia, en 1938 no nos batiríamos por Checoeslovaquia.

Nos batiríamos, como siempre en la historia, por nosotros mismos, es decir, contra un coloso alemán de más de cien millones de hombres, dispuestos y erguidos contra nosotros, en el corazón de Europa.

El señor Neville Chamberlain observó muy bien, en su discurso del 24 de marzo, que una invasión alemana en Checoeslovaquia tendría consecuencias de orden general.

Y en el acto, leyendo su discurso, pensé en las que determinó, en 1864, la conquista por Francia de dos pequeños ducados dinamarqueses.

La guerra de 1866 y la guerra de 1870 fueron el resultado. No se trata de batirse. Se trata de impedir la guerra.

oOo

Entonces se invoca el derecho y se me dice que, como francés, nada me obliga de Checoeslovaquia.

Respondo que no es exacto, y que Francia está ligada a ese país por dos tratados que no han cesado de estar en vigor.

Para sostener otra cosa, mi amigo Joseph Barthélemy, eminente profesor de derecho constitucional, ha hecho una incursión en el derecho internacional. Temo que no se haya equivocado.

El 25 de enero de 1924, hubo un tratado de alianza y de amistad entre Francia y Checoeslovaquia. Hubo un tratado de asistencia firmado entre las mismas en Locarno, el 16 de octubre de 1925.

Acerca de lo cual, Joseph Barthélemy exclama:

«Nada de esto vale. Porque todo esto se refiere a cosas muertas. ¡Muerto el Pacto! ¡Muerto Locarno! ¡Muertos sus accesorios!». Pero no, Joseph!

Para que esto fuera verdad, sería necesario que Francia hubiese denunciado el Pacto; y ella lo invoca todas las mañanas. Sería preciso que ella hubiese denunciado el convenio de Locarno: y, como decía recientemente Mr. Butler, subsecretario de Estado en el Foreing Office: «Locarno está siempre en vigor».

Por suerte, desde luego: Porque Locarno es, desde hace trece años, la sola base jurídica del apoyo militar que los señores Daladier y Bonnet se envanecen de haber obtenido, por primera vez, de la Gran Bretaña.

Porque Alemania haya violado veinte veces el tratado de Versalles, ¿vamos nosotros a proclamar que el Tratado ha muerto?

En todo caso, para volver a la Europa Central, no es a la Francia de 1938, heredera de la Francia de 1914, a la que le corresponde profesar, con respecto a los tratados que firmó, las teorías del señor de Bethmann Hollweg sobre «les chiffons de papier».

Se puede negociar para modificarlos. No se tiene el derecho de declararlos caducos.

oOo

En este «affaire», la Gran Bretaña merece que se la estudie de cerca.

Es perfectamente exacto que en los dos últimos meses se ha negado a contraer, respecto a Checoeslovaquia, nuevos compromisos. Era su deber absoluto.

Pero constatando este hecho, ¿qué dijo el Premier británico?

No dijo: «Libre de todo compromiso, no me batiré jamás». Dijo: «Libre de todo compromiso, acaso me batiré».

He aquí su discurso:

«Cuando es cuestión de paz y de guerra, las obligaciones legales no son las únicas que se hallan en tela de juicio.

«Y si estallara una guerra, es poco probable que esté limitada a los países que asumieron tales obligaciones...

«No hay que pensar que la Gran Bretaña no se batiría, en semejante caso, bajo ningún pretexto».

A un joven subsecretario de Estado, Mr. Lennox Boyd, habiendo declarado, en el calor comunicativo de una reunión pública, que Alemania podía apropiarse de Checoeslovaquia sin dañar la seguridad británica, el señor Chamberlain—hecho sin precedente—, le obligó a presentar excusas, dentro de las 24 horas, a la Cámara de los Comunes.

Esto significa que Mr. Chamberlain no desea recaer en el error del señor Painlevé, cuando decía en 1917: «No haremos nunca jamás ofensivas».

El señor Chamberlain, en la paz, se niega a decir: «No nos batiremos nunca». Tiene razón.

Porque si se dice: «No nos batiremos, salvo si somos invadidos», se está seguro de ser la víctima de todos los «chantages» y de batirse en las peores condiciones.

Fué ese estado de espíritu francés el que decidió a la Alemania vacilante a declararnos la guerra.

oOo

Todos estos desacuerdos de opinión, entre buenos franceses, me parece que viene de un olvido total de lo que fué la paz y de lo que fué la guerra.

Desde el principio, la Gran Guerra fué una guerra de nacionalidades. El irredentismo estaba por doquiera: en Estrasburgo, en Metz, en Eupen, en Malmedy, en Sleswig, en Posnania, en Silesia, en Praga, en Trento, en Trieste, en Croatia, en Transilvania, en Tracia, en Asia Menor. Es esta forma de guerra la que dictó la más formidable paz que el mundo haya tenido que hacer en ninguna época y que fué, como la guerra, la paz de las nacionalidades.

Esta paz no se hizo sobre una mesa rasa. Estuvo dictada por la guerra, según los fines de guerra aprobados unánimemente durante cinco años por los parlamentos de todos los pueblos aliados y asociados. Puede lamentárselo. Pero es un hecho.

Y, puesto que se trata de Checoeslovaquia, de la que se dice a menudo que fué la creación artificial del tratado de Versailles, téngase a bien leer este calendario:

30 diciembre 1916 y 10 enero 1917 Los gobiernos aliados colocan en el número de sus fines de guerra «la liberación de los checoeslovacos actualmente sometidos a una dominación extranjera».

Estío 1917. Los gobiernos de Inglaterra y Francia reconocen como gobierno aliado el Consejo nacional checoeslovaco y me encargan el reclutar, en Estados Unidos, tres brigadas checoeslovacas.

29 mayo 1918. El señor Wilson, que, en sus catorce puntos, se había limitado a reclamar, para los pueblos de Austria-Hungría, «la posibilidad de un desarrollo autónomo», proclama «su cálida simpatía por las aspiraciones nacionales de los checos y de los yugoeslavos».

3 junio 1918. Todas las demás potencias se adhieren a esta declaración.

28 junio 1918. Mr. Wilson precisa que «todas las ramas de la raza eslava debieran ser completamente liberadas de la dominación de Alemania y de Austria».

3 Septiembre 1918. Los Estados Unidos reconocen el Consejo Nacional checoeslovaco como «el gobierno beligerante de un Estado independiente y aliado».

18 octubre 1918. En la correspondencia preparatoria del armisticio, el señor Wilson precisa, en adición a sus catorce puntos, el sentido que da a la palabra «independencia». Escribe: «Estoy obligado a insistir sobre que es a los checoeslovacos y a los yugoeslavos, y no mí, que pertenece decidir por qué medios Austria-Hungría dará satisfacción a sus aspiraciones nacionales».

27 octubre 1918. Austria responde «que ella se adhiere a la Nota de Wilson en lo que se refiere a los derechos de los pueblos de Austria-Hungría».

3 noviembre 1918. El armisticio con Austria Hungría está firmado sobre las bases antedichas.

¿Quién, hablando de Checoeslovaquia, se acuerda de todo esto, de donde resulta que, desde 1918, era reconocida independiente y soberana?

¿Quién se acuerda de que su creación data, no del tratado de Versalles del 28 de junio 1919, sino de la guerra, de la cual fué uno de los fines, y del armisticio con Austria del 3 de noviembre 1918, del cual fué una de las condiciones?

oOo

El señor Benés, que por cierto cometió faltas, que es inteligente y flexible; el señor Benés que, a despecho de su pontificado de Ginebra, acaba de reconocer el Imperio de Etiopía, sin cambiar siquiera su embajador en Roma, el señor Benés está dispuesto a solucionar el problema de las minorías. Y es de nuestro interés que lo solucione.

Es un viejo problema, que ha turbado las noches de Francisco-José y que no hubiera resuelto el «trialismo» de Francisco-Ferdinando. Es un problema eterno y eternamente insoluble, pero soportable, que no agitó a nadie desde 1918, y cuyo despertar es el fruto de la política nazi.

Si en los linderos de Saxe hay, en efecto, una minoría alemana, está dividida en ocho islotes, que «comportan» una subminoría checa de 25 por ciento. En esta imbricación de minorías y subminorías, ¿en dónde fijar las fronteras? Se es siempre la minoría de alguien.

En vano, el «Times» afirma que el Gobierno checoeslovaco es el más liberal—es verdad—de todos los gobiernos creados por la guerra. Esto no suprime el conflicto, cuyo principio es, no Praga, sino Berlín.

¿Qué quiere Berlín? Se teme suponerlo. La prudencia y moderación consiste en no estimularlo.

oOo

Permanece Francia.

Son los hombres de izquierda que predicaron por Alemania, contra Poincaré y contra el autor del presente artículo. En Berlín fué el socialista Loebe el primero en preconizar el Anschluss; en París, desde 1928, es el socialista León Blum. Estas gentes son hoy, con violencia, pro-checoeslovacos. Vuelven de lejos. ¿No es el señor de Monzie quien decía en otra época:

—Estoy harto de ser el empleado de Benés?

Son estos hombres quienes, con el apoyo de Alemania e Italia, militaron contra mi plan de 1932, del cual hubiera salido la paz económica de la Europa Central. Fueron estos hombres quienes aconsejaron reemplazar, como aliados, la dicha Europa Central, por una Rusia soviética, cuya impotencia salta a la vista día tras día, en todos los terrenos. Estos hombres son unos farsantes.

Para resistir a su presión, hay que tratar de asumir una actitud seria y no hacer el juego a las minorías facticias de Checoeslovaquia, que pudieran mañana servir de ejemplo a las minorías facticias de Alsacia y Lorena. Preservémonos, trabajando por el señor Henlein, de trabajar por el señor Rossé.

En otros términos, debemos permanecer siendo franceses y dar a la Europa Central el sentimiento de estar dirigida por Francia, sentimiento que, desde hace años, le ha faltado.

París, 6 de mayo 1938.

La anécdota de la guerra

LAS CASAS DE «CERVERUCA»

Al alcalde «popular» que padeció Santander mientras lo dominaron los bermejos allí, le dieron dos nombres:

—«Ernesto I el Demoledor».

Y

—«Cerveruca...»

El «Cervera» era entonces pesadilla de los camaradas rojos, porque se presentaba a cada paso frente a la ciudad esclava, y en un momento convertía en escombros un puñado de objetivos. «Cerveruca», el alcalde, era peor...

El iba por una calle, ponía el ojo en las casas de ambos lados, y ordenaba incontinenti:

—A ver, que derriben esto...!

Y la calle quedaba a pocos días como si la cogiera un terremoto.

¡Gustos que tenía el hombre popular...! En Rusia hicieron lo mismo. En los primeros momentos de la tromba bolchevique destruyeron tantas casas, que aún hoy no han conseguido en las ciudades acomodar la vivienda ni de cerca ni de lejos a las necesidades de las gentes. La vivienda es en Rusia, aún a estas horas, un problema pavoroso.

Ah, pero «Cerveruca» era muy listo: destruía sin descanso; echaba abajo casas y más casas, viejas y nuevas, feas y bonitas...! ¡Cómo debía gozar este prohombre, en una labor tan dulce...! Sin embargo, de pronto decía así:

—Alto, esa casa no, esa es tabú...!

Y ahora cuenta Concha Espina en su libro «Retaguardia» el porqué de estos gestos tan bonitos:

—Es que esas casas, —escribe—, eran casas de rojos de influencia amigos de «Cerveruca»...!

Igualdad, igualdad a toda costa, porque lo demás son cuentos...!

SOUVENIRS DE EDUARDO VIII

En cuanto abdicó Eduarlo VIII, los innumerables retratos, las estatuas, las fotografías y otros objetos de recuerdos preparados en previsión de las fiestas de la coronación que no se realizara, fueron puestos en venta como saldos. Un busto de Eduardo cuyo valor intrínseco era de 15 chelines se vendió en 8, y lo demás sufrió semejante desvalorización

Esta baja pudo inspirar al duque de Windsor melancólicos pensamientos. Pero apenas habían transcurrido algunos días, después de la abdicación, los «objetos sacrificados» empezaron a cotizarse de nuevo. La gente quiere, a pesar de todo, recuerdos de Eduardo VIII, y el menor objeto con la efigie o las iniciales del ex rey se vende a precio de oro. Veinte mil copas rememorativas de la coronación se vendieron en Londres en sólo dos días

UN TEATRO NACIONAL BRITANICO

El 22 de abril, vispera del 374 aniversario del nacimiento de Shakespeare, fué entregada a los Fideicomisarios la escritura del solar del futuro teatro nacional de **South Kensington**, Londres.

Varios entusiastas han estado agitando y trabajando, durante muchos años, por un Teatro Nacional, y ahora parece que sus esfuerzos han quedado coronados por el éxito. Un patrocinador generoso, Sir Carl Meyer, comenzó un fondo, hace algunos años, dando la suma de £70.000; la suscripción total había llegado el año pasado a £150.000. De esta suma se han pagado £75.000 por el solar. Ahora se necesitan otras £100.000 y hay esperanzas de obtenerlas.

La escritura del solar, juntamente con un pedazo de tierra y una rama, símbolos tradicionales del cambio y posesión de tierra y propiedad, fueron entregados a Mr. Bernard Shaw, el gran dramaturgo, por Sir Robert Vansittart, Asesor Diplomático del Gobierno Británico, quien es también poeta y dramaturgo distinguido.

Bernard Shay, al aceptar la escritura en nombre de los Fideicomisários, señaló que, como sucede con muchos monumentos y edificios nacionales dedicados al arte en la Gran Bretaña, la demanda ha tenido que proceder de personas particulares. Una vez que quedaban establecidas estas instituciones, el Gobierno se cuidaba de que continuasen. Centros de cultura que comenzaron por un pequeño grupo de personas, llegaron a ser, con el tiempo, necesidades nacionales. Tal era el caso, por ejemplo, con la Galería Nacional y con el Museo Británico, y—afirmó Mr. Shaw—no había duda alguna de que lo mismo sucedería en lo que se refiere al teatro nacional.

BAJO EL AGUACERO DE AYER

por Roseñada

—¿Yo no te decía que si a Tapia lo ponían al frente del Acueducto, aquí iba a haber agua en abundancia?

DE LA VIDA REAL CONTEMPORANEA

Con indignación que la impotencia puede hacer explosiva, contempla el pueblo americano el siniestro panorama de la más nefanda, cobarde y moderna de sus ramas delictuosas Son treinta y dos los secuestros, contando sólo los sensacionales, por los cuales los raptores intentaron extorsionar de sus víctimas 2.443,000 dólares en los últimos seis años. El día 1ro. de marzo pasado se cumplieron seis años del rapto de Carlitos Lindbergh; si la furia nacional y la conmoción mundial que ese caso produjo no lograron provocar las medidas de previsión necesarias, nada habrá que pueda producirlas, es el argumento de los pesimistas. Los optimistas apuntan al buen record de los G-Men que han resuelto bien el noventa por ciento de los casos de secuestros de los últimos años, desde que se pasó la «ley Lindbergh», que hizo un «crimen federal» de los secuestros cada vez que, transcurrida una semana, la policía local no haya dado con la víctima o los delincuentes.

2.443,000 DOLARES SE PIDIERON POR RESCATES EN SEIS AÑOS, Y $1.177,000 FUERON PAGADOS

Hace sesenta y cuatro años Charles Ross, de 4 años de edad, fué raptado en Filadelfia y nunca más se supo de él, aunque ciento cincuenta personas han querido hacerse pasar por el desaparecido.—El último caso, de James Cash, ocurrido en la Florida el 28 de mayo, ofrece extrañas semejanzas con el de 1874, cuando esta clase de delitos era desconocida en el país.—El record de la policía en persecución de estos crímenes es excelente, desde la ley Lindbergh, pero la epidemia no merma

(De nuestro corresponsal)

Había en el mejor barrio residencial de Brooklyn una casa largo tiempo deshabitada, que pertenecía al juez Charles Van Brunt, de la Corte de Apelaciones de Nueva York. Para protegerla se había establecido en ella un sistema de alarma cuyas campanas sonaban en la residencia, a doscientos metros de distancia, del hermano del juez, Mr. Holmes Van Blunt. A las dos de la madrugada del 14 de diciembre, cinco meses después de la desaparición de Charles Ross, sonaron los timbres en la casa de Holmes, quien partió con su hijo Alberto y varios sirvientes armados a ver lo que ocurría. Se libró una verdadera batalla campal en que dos desesperados que habían tomado posesión de la casa trataban de escapar. Uno de ellos fué muerto instantáneamente con dos tiros en el pecho y espalda; el otro quedó gravemente herido. Este era Joe Douglas, a quien le quedaban pocos minutos de vida. «No quiero llevarme este pecado a la tumba—dijo. Nosotros fuimos los que raptamos al niño Ross». Instado a que dijera dónde estaba el niño, alcanzó a declarar: «Mosher es el que sabe; yo no. Estoy seguro de que será devuelto sano y salvo en algunos días más». Douglas murió en seguida; y el cadáver de Mosher yacía cerca de él ya.

El niño nunca fué hallado. Cada mes o cada año aparecía una nueva pista que siempre desvanecíase. Se buscó en todos los continentes; hasta se abrieron tumbas para ver si allí estaba enterrado. De entonces acá 564 hombres han pretendido ser el niño secuestrado hace sesenta y cuatro años. Ninguno lo ha podido probar. Westerwelt, el cómplice, fué condenado a siete años de presidio. El padre y la madre de Charles murieron largo tiempo atrás. Walter, el hermanito que fué raptado con él, es hoy un hombre de 70 años, rentista retirado después de haber hecho una fortuna en Wall Street.

Cuando los grandes titulares de la prensa estaban informando a 120 millones de ávidos lectores americanos acerca de la macabra aparición de los restos de Peter Levine, allá en Princeton (estado de la Florida), se desarrollaba el drama número 33 James Bailey Cash, de 5 años de edad, había sido robado de su cuna como el niño Lindbergh en la casa de sus padres el sábado 28 de mayo. Mediante tres notas los captores se comunicaron con la familia exigiendo diez mil dólares de rescate bajo amenaza de muerte inmediata del infante. La tercera nota fué dejada en la casa de los Cash, en Princeton, cuando estaba llena de gente; la policía tenía ya sospechas de que se trataba de un «caso ayudado desde adentro», como tantos creen aún que fué el del niño Lindbergh.

La forma como fué pagado el rescate por el padre de Cash recuerda de manera asombrosa las instrucciones dadas hace sesenta y cuatro años por el padre de Charles Ross, que fué secuestrado con él pero que pudo escapar, había dicho antes que él y su hermano fueron llevados de la casa en un carricoche por dos hombres.

Westerwelt fué pronto detenido y resultó ser un ex policía de Nueva York, aunque con un record delictuoso posterior. Muy inteligente el hombre o muy torpe la policía, lo cierto es que Westerwelt en vez de ser procesado pasó a ser un «colaborador» amistoso de la policía en el caso Ross. Westerwelt pudo así imponer a Mosher y a Douglas, que se encontraban en Filadelfia, de todos los pasos de la policía. Los dos se vinieron a vivir a bordo del balandro con el propio Westerwelt. Naturalmente, nada se descubrió hasta que...

1—La casa de los Levine, en New Rochelle. 2—La escuela de donde Peter salió para el secuestro y la muerte. 3—Peter Levine; la flecha muestra la insignia que sirvió para identificar el trozo de cadáver arrojado a la playa el 30 de mayo recién pasado. 4—Murray Levine, el padre, implorando por radio que le devuelvan a su hijo, algunas semanas antes de que se encontrara el cadáver

El anuncio de 1874 fué publicado por el padre de Charles Ross en los diarios de Filadelfia, ofreciendo una recompensa a quien lo devolviera. El de 1938 fué insertado por el padre de Peter Levine en los diarios de Nueva York. Abajo: James Cash, raptado el 29 de mayo reciente en la Florida, y por el cual el padre pagó dos días después el rescate de 10,000 dólares; y Charles Lindbergh, hijo, raptado el 1o. de marzo y encontrado cadáver el 12 de mayo de 1933

O. K. - por E. Fortún

El origen de esta abreviatura lo explican algunos diciendo que había en los Estados Unidos un alto personaje, no muy fuerte en ortografía. Como la fonética de las palabras de que son abreviatura estas letras permite escribirlas inicialmente con la letra «o» o con la letra «a» y con la «c» o la «k», el personaje escribía «Oll korrect» en vez de «all correct». Con estas palabras hacía constar en los documentos que se le presentaban que estaban en perfecto orden. Para abreviar, sustituyó las palabras por las iniciales.

Cuando se establecieron las primeras líneas telegráficas era costumbre que los telegrafistas situados en los extremos de las líneas, al probar su funcionamiento, si éste era normal, decía uno: «O», y el otro contestaba: «K». No recuerdo el fundamento del empleo de estas letras.

Hay quien le atribuye el siguiente origen: En Haití hay una ciudad llamada «Aux Cayes» (la pronunciación de estas palabras es «o que»). Ron y tabaco de calidad superior eran exportados de esta ciudad a los Estados Unidos. De ahí que la fonética O. K. simbolizara la bondad de esa cosa.

Hace muchos años había en Londres un conde, como buen inglés excéntrico, que tenía la costumbre de hacerse confeccionar sus trajes por un famoso modista. Era ridículo al noble inglés, único cliente masculino de la casa, probándose sus trajes sin que le preocuparan los comentarios de las clientas del modista, que se llamaba Oscar Krupp, de origen alemán. Tenía la costumbre de bordar la ropa con las iniciales de su nombre y apellido, rúbrica que simplificaba también que la confección estaba en perfectas condiciones.

Las iniciales O. K., como expresión de que una cosa está bien hecha, atravesaron el Atlántico estallando por los Estados Unidos, siendo muchos, equivocadamente, que este país es la cuna de ellas.

Como se ve, las opiniones son variadas, pero la última explicación es resultado de estudios minuciosos hechos por mí, es la verdadera.

Investigaciones bibliográficas en bibliotecas de Londres, París y New York, me han permitido dilucidar el problema.

Muchos se extrañarán que yo me haya dedicado mis actividades a este asunto tan baladí. ¿Pero no hay que se pone a averiguar la enfermedad que llevó a la tumba a individuos que hace siglos abandonaron el mundo? Si los médicos, con el cuerpo del paciente delante, sufren errores, y grandes, para llegar a un diagnóstico, ¿cuáles no serán las dificultades para hacerlos basándose en documentos más o menos auténticos?

Desde un punto de vista novelesco literario, el asunto puede pasar; pero darle seriedad científica es, a mi juicio, perder tan lastimosamente el tiempo como lo he perdido yo averiguando el origen de las iniciales O. K.

CON PIMIENTA

(Por Diógenes)

—Ni eres tan tonto como te cree tu mujer ni tan inteligente como tú te crees.

—Cuanto más joven es un hombre más tiene que desaprender.

—No hay peligro en decir que hay muchos cuadros que son obra de arte y que hay muchas mujeres que pintan.

—Hay hombres que sólo tienen una mala costumbre, la de jactarse de sus buenas costumbres.

—Puede que el amor no sea una enfermedad, pero cómo se parece!

—Casi la única manera de mantenerse en relaciones con los vecinos es no verlos.

—Hay gente que no está satisfecha jamás hasta que encuentra algo que la desatisface.

—No hay ninguna mujer que lleve reloj y que esté segura de que marca la hora correcta.

—La primera persona que descubre que un hombre se ha hecho un sabio es él mismo.

—Cada miembro de una orquesta tiene a lo menos tres razones para explicar donde está la falla.

—Es más fácil ganar dinero que no gastarlo.

—La mayoría de los amores no pasan de disparos sino que ejercicios de pedido.

—Por lo general la mujer actúa primero y piensa después.

10 de julio de 1933. August [illegible] de Alton, Illinois. Rescate pedido, $100,000, del que sólo se pagaron $[illegible] mil, siendo libertado en cinco de los seis complicados; tres obtuvieron suspensión por vida y el resto prisión de 25 años. Caso cerrado.

22 de julio de 1933. Charles F. U[illegible]chel, de Oklahoma City. Rescate pedido, $200,000. Se pagaron $19[illegible] de los cuales se recuperaron $12[illegible] Los autores fueron ocho individuos sentenciados cinco de ellos a prisión perpetua y el resto a 15 años.

3 de noviembre de 1933. Br[illegible] Harte, de San José, California, secuestrado por los secuestradores. Los autores fueron recluídos en la cárcel pero la multitud asaltó la prisión y murieron linchados.

17 de enero de 1934. Edward Bremer, de San Paul, Minnesota, banquero. Rescate pedido y pagado $200,000, de cuya suma no se recuperó nada. La víctima fué libertada los veintinueve días. Los siete autores de este secuestro fueron detenidos. Dos de ellos fueron muertos al hacerle frente a la policía, y los cinco restantes condenados a prisión perpetua.

25 de abril de 1934. June Ro[illegible] niña de 6 años, secuestrada en Tucson, Arizona, y cuyo cadáver fué encontrado diecinueve días después en el desierto de aquel estado. Se pidieron 15 mil dólares de rescate, pero el asunto sigue en el misterio y el proceso aún abierto.

9 de mayo de 1934. William F. G[illegible]fle, de Los Angeles, California, pidieron por su rescate 60,000 y 40[illegible] dólares respectivamente. Los autores no consiguieron suma alguna. La víctima fué libertada y condenados cinco como autores del hecho a un total de 114 años.

24 de mayo de 1934. George We[illegible]haeuser, de 9 años, de Tacoma, estado de Washington. Los autores pidieron y obtuvieron $200,000 de rescate pero no se recuperaron más tarde 151[illegible] dólares. Cinco complicados en el delito fueron condenados a un total de 135 años de prisión. La víctima fué libertada siete días después.

14 de agosto de 1934. John Lab[illegible] de 65 años, de la vecina ciudad canadiense de Sarnia, Ontario. Se pidió por su rescate $150,000, de los cuales sólo se pagaron $25,000, siendo libertado poco después. Cuatro fueron condenados como autores a 57 años de prisión.

10 de octubre de 1934. Sra. A[illegible] Speed Stell, de Louisville, Kentucky. Se pagaron por su rescate $[illegible] que nunca más fueron recuperados.

La víctima fué libertada en pocos días y el autor condenado a prisión perpetua en la isla de Alcatraz.

20 de octubre de 1934. Willi[illegible] Weiss. Secuestrado y asesinado. Pidieron por su rescate 100,000 dólares de los que sólo se pagaron $[illegible] que nunca fueron recuperados. Cinco complicados en el delito, dos de ellos murieron en la silla eléctrica, otro fué condenado a prisión por toda y el último a seis años. Caso cerrado.

26 de diciembre de 1936. Cha[illegible] Mattson, de 10 años, de Tacoma, estado de Washington. Fué encontrado asesinado después de quince días de haberse pedido $28,000 por su rescate. Este crimen permanece en el misterio y no ha habido ni un solo detenido.

9 de junio de 1937. Sra. Alice W[illegible] Donnell Parsons, de Stone Brook, Long Island. Se pidieron por su rescate $25,000, que no fueron pagados. Hasta el momento presente este secuestro continúa en el misterio y no ha vuelto a saberse de la suerte de la señora Parsons, ni se ha efectuado ninguna detención.

25 de septiembre de 1937. Char[illegible] S. Ross, de Chicago. Secuestrado en dicha fecha. Se pidieron y obtuvieron $50,000 por el rescate, pero no obstante haber sido pagada la suma convenida, la víctima fué asesinada. Peters Anders, convicto, aguardaba el momento de su ejecución en la silla eléctrica. De la suma pagada no ha sido recuperado nada.

1º de noviembre de 1937. Dr. Jam[illegible] I. Sider, de 79 años, de Huntington, West Virginia. Se pidió por su rescate la suma de $5,000, pero la víctima murió de sufrimientos antes de poderse hacer gestión alguna por su liberación. Tres complicados sentenciados electrocutados. Caso cerrado.

4 de diciembre de 1937. Arth[illegible] Fried, de White Plains, New York. Secuestrado en dicha fecha, sin pago de rescate. Es un caso que continúa en el misterio, sin que se haya efectuado ninguna detención.

25 de diciembre de 1937. John Brya[illegible] Junior, de Centerville, Indiana, fué secuestrado y libertado tres horas después. El autor se suicidó en la cárcel.

24 de febrero de 1938. Peter Levi[illegible] de 12 años, de New Rochelle. Se pidieron por su rescate $60,000. El cadáver fué encontrado el día 29 de mayo.

28 de mayo de 1938. James B. Cas[illegible] de 5 años y medio, secuestrado en Princeton, Florida. A la hora de escribir estas líneas se han pagado por su rescate $10.000, pero la víctima no ha sido devuelta.

5 de julio de 1933. John King Ottley, de 65 años, banquero de Atlanta, Georgia. Rescate pedido, $40.000. Fué libertado sin pagar nada. Dos complicados que fueron sentenciados a 29 años.

7 de julio de 1933. John O'Connell, junior, de Albany, New Jersey. Rescate pedido, $250,000; sólo se pagaron $42,500, de cuya suma no se recuperó nada. Libertado veintiún días después. Complicados en el delito doce individuos, de los cuales cinco se suicidaron, uno se halla pendiente de nuevo juicio y el resto sufre condenas que suman 358 años.

12 de febrero de 1933. Charles Boettcher. Los secuestradores pidieron y obtuvieron $60,000 que no fueron nunca recuperados. La víctima fué liberada 19 días después. Cuatro complicados en este secuestro: uno de ellos se suicidó en la cárcel, otro fué condenado a prisión por vida y los otros dos a un total de 42 años. Caso cerrado.

18 de marzo de 1933. Peter Myers, junior, de 15 años, de Warren, Ohio. Rescate pedido, $5.000, del que sólo pagaron los familiares de la víctima $500, siendo libertado a los ocho días. Asunto sin solucionar. No hay ningún detenido.

3 de mayo de 1933. Peggy McMath, de 10 años, secuestrado en Harwitchpert, Mass. Rescate pedido y que fué pagado íntegro y recuperado totalmente después; $80,000. La víctima fué libertada el 5 de mayo, y el autor condenado a 24 años de prisión.

27 de mayo de 1933. Mary McElroy, de Kansas City, Missouri. Rescate pedido y pagado, $30.000. De esta suma sólo se recuperaron mil dólares. Fué libertada al día siguiente. Cuatro detenidos; uno de ellos sentenciado a muerte e indultado después; dos más condenados a prisión perpetua y uno a ocho años. Caso cerrado.

15 de junio de 1933. William Hamm, junior, de 39 años, de San Paul, Minnesota. Rescate pagado, $100.000. Fué libertado seis días más tarde, sin recuperar nada de la suma pagada. Cuatro complicados, uno de ellos se suicidó en la cárcel y tres fueron condenados a prisión perpetua.

1º de julio de 1933. John Jake, de Chicago. Rescate pedido, $100,000; se pagó la mitad únicamente. Cinco detenidos, condenados a 99 años de prisión. Caso cerrado.

NOTICIAS CATOLICAS

LA MAGNA ASAMBLEA DEL APOSTOLADO DE LA ORACION CELEBRADA EN EL TEMPLO DE REINA FUE UN ACONTECIMIENTO RELIGIOSO Y SOCIAL

Con la asistencia de cuatro mil personas, celebró el Apostolado de la Oración de la iglesia de Reina, su acamblea anual la cual resultó magna.

En la capilla de la casa social de la Anunciata, en la iglesia de Reina, en el local de la escuela y vestíbulo de la expresada casa, se acomodaron 250 coros del Apostolado de Reina, los de las iglesias del Cristo y Sagrado Corazón de Jesús del Vedado, los de los colegios El Angel de la Guarda, Teresianas, Tejadillo y Champagnat. En total cuatro mil personas, pues cada uno de los coros consta de catorce asociados, siendo solamente los de Reina 3500 por tal concepto.

La Asamblea constituyó un grandioso triunfo, pues veinte minutos antes diluviaba y sin embargo a las tres daba comienzo la Asamblea con tan grandioso concurso.

La presidencia se constituye en el salón capilla, se halla primorosamente tapizada de rosas encarnadas, símbolo de la Sangre Redentora, que por nuestra salvación derramó el Corazón de Jesús.

Obsequio de la presidenta del Apostolado de la Oración al Corazón de Jesús, a la cual se le tributó grandiosa ovación.

La presidencia estaba integrada por el vice provincial de la Compañía de Jesús, R. P. Ramón Calvo, Rector del Colegio de Belén, Padres Pablo del Olmo O. P. Claudio García, O. S. A., y Esteban Rivas, S. J., señora Cristina Gelats, viuda de Méndez, presidenta del Apostolado de la Oración de Reina; doctor Agustín Bassart, presidente; señorita Elvira Zabala, secretaria, señor Luis C. Bello, presidente del Directorio Nacional, doctora Carmen Raviña, señor Juan Gelats.

Da comienzo la Asamblea con el Himno Nacional, que la concurrencia, escucha de pie, y aplaude con gran entusiasmo.

Los altavoces perfectamente distribuídos, hacen llegar a los más alejados lugares de la casa social de la Anunciata y de la iglesia, donde se guarecieron los de los patios al llover, la voz de los oradores, los cantos y las recitaciones poéticas.

La secretaria, señorita Elvira Zabala, da lectura a una bien redactada memoria, siendo notabilísimos los datos estadísticos que en la misma consigna, mereciendo ser citados, la Obra de Entronización del Corazón en los hogares.

Se entronizó desde la Asamblea anterior en 77 hogares de Arroyo Naranjo, en 17 de Jaruco, en Tiscornia y en la Creche Habana Nueva.

En sólo el mes de junio del año 1937, se registraron quince mil comuniones.

Pero lo más grandioso es la obra que lleva a cabo entre talleristas, oficinistas, empleadas y obreras, para las cuales tiene establecida una Academia Nocturna desde hace seis años y caja de ahorros, desde hace dos años. Les proporciona diferentes actos recreativos de exquisita cultura y moralidad.

Tuvo tandas de ejercicios y formó ya una sección del Apostolado, que dan cumplimiento a la Comunión mensual reparadora el primer domingo de mes, a las ocho de la mañana en la iglesia de Reina.

Ingresaron en el año anterior, unos 280 nuevos asociados en el Apostolado y se consagraron 17 nuevas celadoras. En el año que acaba de finalizar la Revista del Apostolado de Reina, ha llegado a una tirada de siete mil ejemplares mensuales. Se distribuyeron durante el año de 1937, ciento ochenta y cuatro mil hojitas y opúsculos de propaganda católico-social. Hace constar que los quince jueves Eucarísticos del año anterior o sea de 1937, se celebraron con asistencia de tres mil personas, en cada uno de ellos

Los datos estadísticos los entrelazó con amenísima prosa.

Fué ovacionada con grandioso entusiasmo.

Las alumnas del colegio Teresiano canta magistralmente un precioso himno al Sagrado Corazón recibiendo unánimes aplausos.

El Director del Apostolado de la iglesia del Santo Cristo, R. P. Fray Claudio García, O. S. A., ocupa la tribuna entre los aplausos de la multitud. Da comienzo a su magnífico discuso tributando, todo honor y gloria al Corazón de Jesús y toda gloria y veneración a la Augusta Virgen María, y después alaba la obra llevada a cabo por la presidenta del Apostolado de la Oración, señora Cristina Gelats, viuda de Méndez, y por el Padre Rivas, director del mismo. Al pronunciar estos nombres, una tempestad de aplausos, que se prolonga por largo espacio de tiempo, interrumpe al orador. Terminado el fervoroso entusiasmo, prosigue analizando y elogiando la labor del presidente y director. Entra luego en el desarrollo del siguiente tema: «Reinado del Corazón de Jesús por conocimiento y el amor», o sea por la inteligencia y el corazón. Este reinado debe establecerse en el individuo en la familia y en la sociedad por la Oración, la Asociación, la Unión con Jesús y la Reparación.

El ilustre Hijo de San Agustín, está sublime y verdaderamente inspirado.

Imposible nos sería en cortas palabras dar a conocer su magistral discurso, pues todas sus partes, lo son a cual más importantes.

Todo él lo encerró en esta exclamación: «¡Viva el Corazón de Jesús!»

Aquel inmenso auditorio, que le había escuchado con atentísima atención, aclama al Corazón de Jesús, y al orador con delirante entusiasmo.

La doctora señorita Carmen Raviña, recita magistralmente, una hermosa poesía al Corazón de Jesús, glorificando su reinado de Paz y Amor entre los hombres.

La gran recitadora recibe gran ovación. El R. P. Pablo del Olmo, O. P. director del Apostolado de la Oración de la parroquia del Vedado, al ascender a la tribuna, se le dispensa cariñosa ovación. Terminada ésta, da lectura a un maravilloso trabajo en el cual demuestra de manera concluyente, que Jesucristo es Rey, y que reina sobre la Humanidad por Amor, sobre los que reconocen su reinado, amándole y, cumpliendo su ley santa, y por Justicia, sobre los que le odian, maldicen y persiguen.

Hace un concienzudo estudio del actual estado actual de la sociedad, fijando su estudio científico de una manera especial, sobre el comunismo, haciendo ver que todos sus esfuerzos serán nulos por impedir el Reinado del Corazón de Jesús sobre la Sociedad, pues reinará sobre ellos mismos, o por el amor o por el imperio de su Justicia. Y, si toda carne se corrompiera, ese día del mundo, sería aniquilado pues el mundo ha sido creado para dar gloria a Dios y al dejar, en totalidad, de cumplirse ese fin sería reducido a la nada.

Señala la misión del Apostolado de la Oración, que es la de hacer, que reine el Corazón de Jesús por Amor y no por Justicia porque terrible es caer en las manos de Dios vivo.

El docto Hijo de Santo Domingo, recibe formidable ovación.

Las alumnas del colegio El Angel de la Guarda, bajo la dirección del maestro José Fuentes, interpretan de manera brillante, el precioso Himno «Nuestro Apostolado avanza» recibiendo grandiosa ovación por su afiligranada labor musical.

El señor Luis C. Bello, presidente del Directorio Nacional de los Caballeros Católicos de Cuba, ocupa la tribuna, siendo acogido con una gran ovación.

Su notable discurso se intitula «Ama y reza». Establece un perfecto paralelo entre la labor católico-social del Apostolado de la Oración y la de los Caballeros Católicos. Después dedica una parte de su sentimental discurso a las empleadas y Obreras, que forman la tercera Sección del Apostolado de la Oración, pues él por ser empleado sabe de sus angustias y de sus dolores, aconsejándoles, que amen y rezen, a fin de que sean siempre mujeres, que alcancen el que los hombres, sean siempre lo más posiblemente hombres, para que ellas vuelvan a ser las Reinas del Hogar, y no las mujeres obreras o empleadas, que sustituyan a los hombres, precisamente, porque han renunciado a su dignidad de Reyes de la Creación.

Pide una oración y recuerdo amoroso para la mujer española, que no tiene un Cristo ante quien orar por que se lo han robado y profanado. Así mismo, pido para España, nuestra Madre Patria, q. hoy yace desangrada y atormentada y cuanto más desgraciada es más digna de amorosa compasión. Es además la Madre que nos preparó para la vida civilizada.

Larga y clamorosa ovación y vivas a España.

Os, pido también una oración y amor fraternal para Cuba, nuestra amadísima Cuba, para q. reine la paz y el amor entre sus hijos, por el reinado del Corazón de Jesús.

Nuevos aplausos y vivas al Corazón de Jesús y a Cuba.

Tuvo el gran orador, un recuerdo cariñoso para los celebrados católicos, doctores Valentín Arenas y Oscar Barceló y una mención especialísima para el Padre Rivas, al que se aclama por largo espacio de tiempo.

Todos los asistentes cantan con ardoroso entusiasmo el Himno Cristo vence.

El Anunciador del programa: doctor Agustín Bassar, exclama: «Salutación y resumen por el viceprovincial de la Compañía de Jesús, M. R. P. Ramón Calvo, rector del colegio de Belén. Este pasa a la tribuna incesantemente ovacionado. Hecho el silencio, agradece se le haya invitado a hablar, pues deseaba saludar al noble pueblo cubano, aquí tan dignamente representado por tan inmensa muchedumbre. A la caballeresca salutación, se le responde con una grandiosa ovación.

Después de un brillante resumen, dice: «Unas palabras, nada más, apoyándose en el discurso del señor presidente de los Caballeros Católicos, gran Apóstol de la Acción Social en Cuba, sí, una oración por España, la que ha sido salvada por el Corazón de Jesús, (grandes aclamaciones al Corazón de Jesús) Con Calvo Sotelo, España, es oficialmente enterrada. Pero los que teníamos fe, esperábamos que sería resucitada, sana y salva por el Corazón de Jesús ¿Cómo? no lo sabíamos, pero sí lo esperábamos, porque reinaba desde el Cerro de los Angeles en el Corazón de España. Y surgió lo inesperado, surge el Taumaturgo, Generalísimo Francisco Franco, (el orador tiene que permanecer callado por mucho tiempo pues aquellas cuatro mil personas, aclaman delirantemente al Generalísimo español. No hay barcos, ni soldados ni armas, y todo aparece, y ante los soldados de Franco, se agranda la España nueva, en la que los Regentes españoles les han abolido el divor...» no puede concluir la palabra, pues vuelven a resonar clamoroso los vitores y aplausos.

«El Taumaturgo fué el general Franco, pero el triunfador, ha sido el Corazón de Jesús, que ha cumplido su palabra: «Yo reinaré en España». Y no importa, que los enemigos, lo derribaran del Cerro de los Angeles, pues ya reinaba en el corazón de los españoles. Yo, que llevo tres meses en Cuba, he visto llevar el detente en el pecho de los soldados, clases, oficiales, jefes y marchar al combate, cantando el Corazón Santo (nuevos vivas y aplausos). Por eso al ver aquí en Cuba como se desea el detente y la gran devoción que se tiene al Corazón de Jesús, no temáis, Cuba, tiene asegurada su salvación. Para ello haced lo que aquí os han enseñado un ilustre hijo de San Agustín, y un preclaro Hijo de Santo Domingo, y un apóstol seglar.

Es ovacionado el Rector de Belén.

Fué altamente sublime la apoteósis que el Apostolado rindió al Corazón de Jesús, a Cuba, a la nueva España y a su invicto Caudillo.

Viene el Padre Rivas a la tribuna. Las manos se cansaron de aplaudir y las gargantas de aclamar.

Anuncia que hay presentes 250 coros del Apostolado de Reina, los del Vedado, los del Cristo, y los de los Colegios, que nombrados quedan.

Proclama coros vencedores, por su asistencia completa, el 87 y 207 de señoras y el séptimo de Caballeros.

Las primeras conclusiones, son de gratitud, para todos cuantos han tomado parte en la Asamblea.

Las segundas, cumplir con los programas, que expusieron los oradores, tan clara y magistralmente.

Como fruto, el extender el Apostolado de la Oración entre los hombres. Sobre esto pronuncia una magnífica exhortación, que cierra con sonoro, Viva el Corazón de Jesús!, que se contesta con clamorosa ovación.

Resultó majestuosa la asamblea del Apostolado de la Oración de la Iglesia de Reina.

A sus organizadores, nuestra felicitación, pero, el honor y la gloria, diremos con el Padre Claudio García, O.S.A., al Corazón de Jesús y a la que es Señora y Madre de ese Corazón divino, la siempre Virgen María.

GABRIEL BLANCO.

CULTOS CATOLICOS PARA MAÑANA MARTES

Novena y trece martes a San Antonio de Padua.

En la iglesia de San Francisco, se celebran juntamente los trece solemnes martes de San Antonio de Padua, y el cuarto día de la novena en preparación a su fiesta anual del trece de junio. Ambos cultos se ajustarán al siguiente programa: A las siete y treinta de la mañana, misa de comunión en el altar del Santo y ejercicio de los trece martes. A las nueve de la mañana, misa solemne de ministros, sermón, procesión, bendición de San Antonio a los enfermos, ejercicio y veneración de la Reliquia del Santo. A las cinco de la tarde, exposición, estación, corona seráfica, ejercicio de los trece martes y de la novena, cánticos por la Escolanía San Francisco, sermón por el R. P. José Sarasola, O. F. M., Versará sobre la segunda y tercera petición del Padre Nuestro, reserva, bendición y veneración de la Reliquia de San Antonio de Padua

El Jubileo Circular

En la iglesia de las Esclavas del Sagrado Corazón de Jesús, sita en Luyanó, el Jubileo Circular.

La exposición del Santísimo Sacramento, después de la última misa, que en esta iglesia se celebre.

A las cinco de la tarde, Rosario, visita a Jesús Sacramentado, bendición y reserva.

En la iglesia de Reina

El último de los trece martes de San Antonio de Padua por las Huerfanitas del Colegio Asilo San Vicente de Paúl en la iglesia de Reina: A las 8 de la mañana, ejercicio de los trece martes, misa armonizada de comunión general, por el coro del referido colegio, sermón y veneración de su Reliquia.

Las huerfanitas obsequiarán con piadosos recordatorios a los asistentes.

En la iglesia de María Auxiliadora, los martes Perpetuos de San Juan Bosco. A las siete y cuarto de la mañana, misa armonizada.

A las ocho de la mañana, misa de ejercicio.

A las ocho y cuarenta y cinco, misa armonizada.

A las cinco de la tarde, rosario, ejercicio, plática anecdótica y bendición del Santísimo.

En la iglesia del Angel

A las ocho de la mañana, los trece martes de San Antonio de Padua y la función mensual de la Asociación de San Cayetano.

A las cinco de la tarde, el solemne mes del Corazón de Jesús.

El mes del Corazón de Jesús en la Iglesia de Reina

A las ocho de la mañana, misa armonizada y comunión de ocho coros del Apostolado con sus respectivas insignias.

A las cinco de la tarde, exposición estación, Rosario, ejercicio, plática, bendición y reserva. Otros ocho coros, harán Guardia de Honor ante Jesús Sacramentado.

CLINICA DE OJOS
DR. ENRIQUE CUELLAR DEL RIO
DIRECTOR OCULISTA
Consultas: 9 a m. a 7 p. m. REINA No. 88. Teléfono M-7766

Cuando Ud. venga a
MIAMI
A compras, a negocios o pase por esta ciudad en su camino al Norte; hospédese en el situado a corta distancia del centro de la ciudad.
HOTEL
Dallas Park
situado a corta distancia del centro de la ciudad
Una habitación sola con baño $2.50 — 3.00 — 3.50
Doble habitaciones con baño $3.50 — 4.00 — 4.50
Un Apartamento para 2-3-4 personas— $6.00 — 7.00—8.00
Precios especiales por semana y por mes
S. E. 1st Ave. & 3rd St., Miami, Florida

CRONICA

NOVIAS DE JUNIO

Para el día dieciocho de Junio, a las nueve de la noche, está concertada en la Iglesia del Carmen la boda de la encantadora señorita María Luisa Pérez con el ingeniero Manolo Zapico.

Dicha ceremonia, de la que ofrecemos hoy las primicias, será apadrinada por la señora Dolores Medina de Zapico y por el señor Juan M. Pérez.

NACIMIENTO.—En la madrugada de ayer ha tenido con toda felicidad un precioso niño, en la Clínica de Reyes, la señora Ofelia López Bosque, joven y encantadora esposa del conocido Representante a la Cámara doctor Eduardo Suárez Rivas.

La señora de Suárez Rivas, cuyo estado es muy satisfactorio, fué atendida por el notable tocólogo Dr. José Ramírez Olivella y hoy empezará a recibir visitas.

Llegue nuestra más afectuosa felicitación hasta los esposos Suárez Rivas y hasta los abuelos el señor Eduardo Suárez y señora Rivas y la señora Conchita Bosque, la gentil dama tan querida en nuestra sociedad, de quien el recién nacido es el primer nieto.

Enhorabuena.

CRONICA

UNA COMIDA.—En la noche del sábado tuvieron una comida en su residencia del Ensanche de la Habana, el doctor Vidal Morales, Registrador de la Propiedad de Matanzas y su bella esposa Sylvia Dupañona.

Fué una comida íntima para un grupo selecto de invitados.

El Secretario de Hacienda, doctor Manuel Giménez Lanier.

El Ministro de Cuba en Alemania, doctor Aurelio Fernández Concheso y señora Zoila Mulet.

El Ministro de Cuba en Bélgica, doctor Edgardo Buttari y señora de Buttari.

El Encargado de Negocios del Brasil, señor Leopoldo Teixeira Leite.

Julito Blanco Herrera y señora Rosita Clavería, Humberto Santo Tomás y señora Conchita Valdivia. Armando Reyes y señora Josefina Holsters.

Las señoras Nina Cowley de Rodríguez Morini y Esther Lange viuda de Alvarez.

La señorita María Gaibis.

El Conde de Peracamps.

Y el señor Manuel J. Díaz.

RESTABLECIDA.— Se encuentra ya totalmente restablecida de la operación de las amigdalas a que fué sometida, la joven y bella señora Carmelina Hernández de Carreras.

Practicó dicha intervención, anotándose un nuevo y magnífico triunfo, el doctor Cándido B. Toledo Osés, el prestigioso especialista.

Nuestra enhorabuena.

SAN NORBERTO.—La festividad del día.

Tenemos que felicitar en esta fecha a un grupo de caballeros que celebran su santo.

Los doctores Norberto Grau, Norberto Amador y Norberto Otero.

Norberto Angones y Quintana, el conocido joven.

Y los señores Norberto Soliño, Norberto Prieto y Norberto Gispert.

También está de días el joven Gilberto O-Farrill y Hernández.

A todos felicidades.

BODAS DE CUERO.—En la fecha de hoy lunes, celebran sus Bodas de Cuero, tres años de felicidad matrimonial, el querido compañero en la crónica social, Joaquín de Posada y su dulce y bella esposa Betty Paz.

Con tal motivo los jóvenes esposos que gozan de tantas simpatías en nuestra sociedad, se verán muy felicitados.

ANIMADA COMIDA.—En los salones del Casino Deportivo ofrecieron una animada comida, con motivo de embarcarse para el extranjero, los distinguidos esposos Luis Espinosa de los Monteros y Amalita Rivero.

Junto con los anfitriones tomaron asiento a la mesa el señor Francisco Gutiérrez Prada, Presidente del Colegio de Arquitectos y señora Nena Figueroa, Miguel Angel Hernández Roger y Nena Armengol, César Sotelo y Clara Florit, Héctor Díaz y Olga Ascanio, G. Tapia Ruano y Estela Puente, Armando de la Puente y Raquel González, Luis Urbizu y Chucha de Orbizu, Manolo Febles y María Teresa Luis y René Espinosa de los Monteros y Ofelia L. de Espinosa.

Tengan un feliz viaje.

BEBA MONTERO. — Celebra su cumpleaños en esta fecha la señorita Beba Montero y Valdés Pagés, figurita que se destaca en nuestra sociedad por su belleza de rasgos aristocráticos.

Para la señorita Montero, que se encuentra actualmente en Washington de temporada, tenemos un recuerdo muy afectuoso en fecha tan señalada.

Felicidades.

CAPITULOS DE VIAJEROS. — Ayer tarde, en el vapor «Florida», embarcó para Nueva York la distinguida dama Josefina Cepero de Jorge, quien se dirige al Colegio del Sagrado Corazón de Jesús en Albany para recoger a su hija la lindísima señorita Chicha Jorge que allí acaba de graduarse.

También iban en el vapor de la Florida el doctor Arturo R. Ros y su gentil esposa Nena Fernández en unión de su encantadora hija María Elena, los que se dirigen a Washington donde pasarán dos meses.

El domingo próximo llegan del Sagrado Corazón de Jesús, en Albany, donde se educan, las encantadoras jeune filles Julita y Bibí Aspuru y Alonso, hijas del cumplido matrimonio Manolo Aspuru y María Antonia Alonso.

El miércoles llega del colegio donde se educa en el Norte la lindísima señorita Baby Reyes y Hernández Guzmán, hija del conocido industrial Agustín Reyes y de su esposa Mariíta Hernández Guzmán.

Se encuentra en la Habana desde el sábado el querido amigo Luis Rodríguez Molina y Deschapelles quien estudia su carrera en la Universidad de Miami y viene a pasar las vacaciones con sus familiares.

UN ENCARGO.—Una distinguida dama de la sociedad habanera perdió ayer, en la capilla del Colegio de Belén, durante la gran boda Macía-Casteleiro, una linda pulsera de brillantes y zafiros que aunque no de gran valor era para ella una reliquia de familia.

Y nos encarga rogar a la persona que la haya enrontrado se sirva devolverla a su residencia del Vedado en la calle D número 203, entre 17 y 19.

Queda complacida.

TRASLADO.—Para la calle 21 entre J e I en el Vedado han trasladado su residencia el querido compañero de la redacción de «El Mundo» Frank Guiral y su esposa Bertha Martí e Irio.

Sépanlo sus amistades.

EL HOMENAJE A LECUONA. — Pocas veces un homenaje ha causado entre el público tanto entusiasmo como éste que se celebra el próximo miércoles 8, a las 5 de la tarde, en el suntuoso teatro «Auditorium», en honor del más grande compositor musical cubano, el insigne maestro Ernesto Lecuona. El programa constituye un acontecimiento: nunca antes en un mismo concierto se ha reunido la cantidad de estrellas líricas, pero nadie podía faltar a esta demostación de admiración y simpatía a la prestigiosa figura de Ernesto Lecuona. En la página teatral nuestros amables lectores podrán ver el programa completo de este acontecimiento. Quedan muy pocas localidades para el homenaje a Lecuona. Apresúrese a adquirir la suya en la contaduría del teatro Auditorium cuyos teléfonos son el F-4455 y F-6900.

(Continúa en la página SIETE)

Se inicia la segunda semana de nuestra gran venta

"Junio, mes del Cliente"

que, sin que nadie lo pueda poner en duda, ha constituído el acontecimiento comercial más destacado del año.

Desde la familia más encumbrada hasta la persona más modesta... La Habana entera ha desfilado por "La Filosofía", ansiosa de aprovechar las sensacionales ofertas de "JUNIO, MES DEL CLIENTE".

¡Muy agradecidos estamos!... Y sólo podemos decir que si la primera semana fué un éxito, también lo ha de ser la segunda y todas las que faltan de "JUNIO, MES DEL CLIENTE".

¡El éxito tiene que ir en aumento! Tiene que ser mayor cada día, porque nosotros ofrecemos más grandes ventajas, y porque mucho más público viene a visitarnos...

TODOS LOS DIAS:

NUEVOS ARTICULOS *en todos los departamentos*

NUEVOS PRECIOS *en todos los artículos*

LA FILOSOFIA

LOZA CRISTAL PORCELANA
Inmensidad de Vajillas, de finísimos dibujos y colores atractivos, juegos de copas. Nuestros precios e xcepcionales: Ferretería OLAVARRIETA. Neptuno 106 entre Campanario y Perseverancia.
A-9480, LA LLAVE

VITI
CREADORES DE MODAS MASCULINAS

AVISO

Para activar y terminar nuestra VENTA DE CIERRE favorecemos a nuestros compradores, aceptándoles COMO PARTE DE PAGO DE SUS COMPRAS BILLETES DE LOTERIA NO PREMIADOS, POR TODO SU VALOR DE COSTO

UTILICE LOS BILLETES QUE JUGO Y NO LE RESULTARON PREMIADOS! NOSOTROS SE LOS ACEPTAMOS COMO DINERO EFECTIVO, EN PARTE DE PAGO DE SUS COMPRAS

BACCARAT — PORCELANAS — LAMPARAS — CUBIERTOS — ARTICULOS PARA REGALOS

VISITENOS Y APROVECHE ESTA OPORTUNIDAD EXCEPCIONAL!

CASA VERSALLES

NEPTUNO 24 Entre Industria y Consulado (Frente al Teatro «Encanto»)

ENTERESE Y BENEFICIESE CON ESTA EXTRAORDINARIA BONIFICACION

E. P. D.

EL SEÑOR

RAMIRO GARCIA VEGA

HA FALLECIDO

(Después de haber recibido los Santos Sacramentos)

Dispuesto su entierro para hoy, lunes, a las cuatro y media de la tarde, sus hermanos, hermana política y sobrinos, ruegan a las personas de su amistad se sirvan acompañarlos en el acto del sepelio, que partirá a la referida hora desde la Capilla de la Funeraria Bernardo García, Zanja y Belascoaín, hasta el Cementerio de Colón, favor que agradecerán eternamente.

Habana, 6 de Junio de 1938.

Arturo y Mercedes García Vega; Amparo de la Arena de García Vega; Arturo, Mercedes, Antonio y Consuelo García Vega y de la Arena; Carmen Méndez de García Vega; Luisa María Riera de García Vega; José F. Selma; José López; doctor Hernández Ibáñez.

PENSION COMPLETA

DESDE $3.50 DIARIOS POR PERSONA Y SEGUN HABITACION QUE SE DESIGNE

Habitación con vista exterior, desayuno, almuerzo y comida, disfrute de las aguas y baños minerales, del Parque de los manantiales y extensos terrenos del Balneario.

Si no puede venir a los manantiales, ellos irán a su casa pidiendo el agua a su Depósito; Tacón número 4. Teléfono A-7627.

$0.90 EL BOTELLON DE 20 LITROS

Sintonice la hora "San Miguel de los Baños" por la estación C.M.B.S., Calzada y H, Vedado, en 770 kilociclos, todos los lunes, miércoles y viernes, de 3 a 4 de la tarde

GRAN HOTEL DEL BALNEARIO

¿SE SIENTE USTED CANSADO?

TOMESE UNA VACACION EN EL "GRAN HOTEL DEL BALNEARIO DE SAN MIGUEL DE LOS BAÑOS" — EL PARAISO DE CUBA —

A 800 pies sobre el nivel del mar, en el centro de un valle primoroso rodeado de bellísimas montañas, con manantiales de AGUAS recomendadas por todos los médicos más afamados y comprobadas por más de dos siglos como milagrosas para la curación de las afecciones de las vías digestivas y urinarias, para la diabetes y todos los trastornos de la nutrición.

El Gran Hotel del Balneario es una magnífica construcción con 50 habitaciones confortables, Restaurant de primera clase, Baños y Aguas minero-medicinales, Parques y arboledas, Juegos de Salón y al aire libre, Médico Director, Farmacia, Laboratorios Clínico e Hidrológico, Rayos X, Gabinete Dental, Departamento de Fisioterapia y todos los adelantos modernos.

Confortables coches-pullman que hacen diariamente el viaje desde Zulueta y Teniente Rey (Gran Hotel) a las 1 P. M., así como pisi-corre desde el mismo lugar a las 3 P. M.

DIRIJASE AL GRAN HOTEL DEL BALNEARIO. SAN MIGUEL DE LOS BAÑOS.
INFORMACION EN LA HABANA POR EL I-3324.

M.E.C.D. 2016

TEATROS Y CINES

NOTAS

«PENITENCIARIA» Y «BAILARINAS» EN EL ENCANTO

Hoy en día de moda, Columbia presenta a Jean Parker, John Howard, Walter Connolly y Robert Barrat, en el intenso y espectacular drama «Penitenciaria». Una historia trágica, y por lo mismo humana y dolorosa, relatada con furia realística y desesperada...! «Libertad y felicidad»!... Vs... «Prisión y Desventura...! He aquí un suspenso tan terrible que difícilmente podrá ser soportado por persona alguna... aun por aquellos cuyos nervios estén más equilibrados.. ! Vea la venganza conmover los muros de una vieja prisión... mientras una pareja de jóvenes enamorados prefieren correr los más graves peligros... antes que violar las severas y despiadadas leyes del penal...! Leyes que habían sido dictadas por los mismos penados con una tradición ininterrumpida...! y eso que el hablar significaría para ellos la ventura eterna...! «Penitenciaria» tocará las fibras más sensibles de su corazón. Conjuntamente se estrena en Cuba la exquisita film «Bailarinas». Sueño de amor... y de arte... Una danza de amor: eso es «Bailarinas», una película que glorifica a la belleza femenina en todo su esplendor radiante...! Completa el programa el Noticiario Paramount. Los precios, 30 cts., de 2:30 a 6:30 y 40 cts., después. Niños a todas horas 20 cts.

John Howard en «Penitenciaria», drama que se estrena hoy en el «Encanto» y «Riviera»

S. O. S....! Un Yacht a punto de hundirse pide auxilio.. La ley del mar exige que se preste socorro a quien lo necesita... Un crucero de la Armada Francesa acude, pero, al entrar en el Yacht, la tripulación nota que no hay nadie a bordo.. ! El capitán y todos los demás que han abordado, no encuentran ningún indicio que pueda darles una idea del abandono de la embarcación... mas el capitán Fremiet en sus pesquizas, encuentra un retrato de mujer. Es la imagen de una mujer bella, de esas que difícilmente se puede olvidar una vez vista...! Casi se ha enamorado... ¿Quién podría ser su original?... Vea el jueves el gigantesco y espectacular drama «Fuego», formidablemente interpretado por Edwige Feuillere y Víctor Francen. También se estrenará el jueves, la jocosa, alocada y ultra-divertidísima comedia «Adiós Broadway», con Charles Winninger y Alice Brady.

Cartel del Día

POR LOS TEATROS:

PRINCIPAL: A-6737.—A las 9: El torón y Volando desde Miami.
MARTI: M-2724.—El viernes: Radio Theatrical Ten Cents.

POR LOS CINES:

ENCANTO: M-6055.—A todas horas: Penintecíaría, Bailarinas y revista.
FAUSTO: M-7800.—A todas horas: Pasión salvaje, Cuidado con el amor y cartón.
NACIONAL: A-6700.—A todas horas: Vuelan mis canciones, Su gran éxito y revista.
CAMPOAMOR: A-7054.—A todas horas: Feliz desengaño, La condesa del antifaz y comedia.
AUDITORIUM, F-4455.—La tempestuosa y La voz acusadora.
TRIANON: F-2403.—Goldwyn follies y El ladrón encantador.
RIVIERA: F-2040.—Penitenciaría y Contraespionaje.
RADIO-CINE: M-1407.—Los hombres no lloran y Boda por partida doble.
PAYRET: A-7157.—El maestro de de levita y Villa discordia.
NEPTUNO: M-1515.—Ora, Ponciano y Dilema.
OLIMPIC: F-3711.—Financiero sin dinero y Cantos de juventud.
FLORENCIA: U-3555.—El sheik y la doncella y Desfile triunfal.
INFANTA: U-3700.—Un yankee en Oxford y La canción de la ciudad.
ROXY: FO-3255.—El fantasma del aire (serie completa) y revista.
RIVOLI: FO-1130.—Cien hombres y una muchacha y Carrousell de 1938.
REINA: M-2272.—Janosik y Morfina.
RIALTO: M-1831.—Un yankee en Oxford y La luciérnaga.
LARA: M-2421.—Querer es poder y Almas en destierro.
VERDUN: A-9206.—El encanto de la la mohemia y Mamá Colibrí.
PRADO: M-2822.—El admirable aventurero y Contra el imperio del crimen.
ACTUALIDADES: M-5575.—Cielito lindo, Chan en Broadway y episodio.
LIRA: M-4474.—El bucanero y Carne de contrabando.
MAJESTIC: M-4477.— Encrucijada del amor y Londres de noche.
CUATRO CAMINOS: M-3676.—Janosik y Morfina.
VIVES: F-3128.—La Casta Susana y Los hombres nuevos.
GRIS: F-4292.—Los mensajeros del peligro y La muchacha de París.
MODERNO: X-1305.—La ley que olvidaron y Juventud del mañana.
SANTOS SUAREZ: 1-4600.—Las tres gracias y No basta ser madre.
WILSON: U-5863.—Adiós Buenos Aires y Vuelo nupcial.
TOSCA: I-3099.—La ley que olvidaron y Cómo se engaña un marido.
INGLATERRA: M-5527.— Romance entre balas y 45 papas.
CUBA: M-9796.—El gran reportaje y Tuyo es mi querer.
ROJO: M-4794.—La rosa deshojada y El onceno mandamiento.
UNIVERSAL: (Egido y Monte).—El imperio submarino (serie) y Bajo el cielo de Arizona.
BELGICA: A-9128.—Bajo órdenes secretas y El terror de Chicago.
VIOLETA: M-3238.—Segunda luna de miel y Pimienta.

MAÑANA: PRE-ESTRENO DE «EL CHICUELO» EN EL NACIONAL

¿Se imagina el lector lo que significa la intromisión en un severo internado de señoritas de un hombre y un niño de meses? ¿Puede formarse una idea del revuelo que ello causa entre las adustas profesoras, envejecidas en la pedagogía y entre las lindas y jóvenes alumnas, que se hallan en esa edad crítica en que las pasiones comienzan a apuntar en el corazón?

Pues eso es lo que ocurre en «El chicuelo» o «Colegio de señoritas», magnífica super producción distribuída por la Cifesa de la Habana, que se pre-estrena mañana en el Nacional.

Los apuros de un hombre bueno que se ha encontrado a un niño abandonado, la curiosidad maliciosa y luego la intuitiva ternura maternal del enjambre de colegialas en la preciosa edad de la adolescencia, la reacción áspera de la directora solterona, amargada, adusta, los conflictos que todo esto ocasiona en el ambiente tranquilo, plácido, del internado, constituyen pasajes de un alto valor humano, de una emoción honda y de un interés extraordinario.

«El Chicuelo» o «Colegio de señoritas» es una película que cautiva y deleita desde el principio hasta el fin. Tiene además el aliciente de una presentación exquisita y una interpretación magistral. Ese pequeño Phillippe, el actor más joven del mundo, con sólo trece meses de edad, realiza una labor de magistral precocidad. Lucien Baroux, el gran actor francés del teatro y del cine, pone hondos acentos de ternura en el papel del padre adoptivo. Y hay además una colección de lindas muchachas en edad escolar que es un insuperable regalo para la vista.

«El chicuelo» o «Colegio de señoritas» está distribuída por la Cifesa de la Habana, lo cual es una garantía, pues el público sabe que esa entidad cinematográfica sólo distribuye producciones de primer orden.

ESTA SEMANA LA INAUGURACION DEL ALKAZAR

Verdadera expectación. El teléfono A-6869 funciona ininterrumpidamente; todo el mundo pregunta: ¿Cuándo se inaugura?... Ayer fueron efectuadas las pruebas finales del equipo de refrigeración Westinghouse, del sonido y proyección, y nosotros les garantizamos que estos tres detalles imprescindibles en todo coliseo moderno, son absolutamente maravillosos, inmejorables. El propietario del «Alkázar», señor Don José Solís, y el empresario del mismo, señor Ernesto P. Smith, se muestran complacidísimos de la reconstrucción y embellecimiento del más espacioso y popular de los teatros de la Habana. La difícil labor encomendada a los acreditados ingenieros señores Edelman y de la Torre, ha superado todo cálculo. Todos cuantos detalles, todo cuánto fuese necesario para que el «Alkázar», cuya capacidad es de 2.000 personas cómodamente sentadas, pudiera compararse favorablemente con los mejores teatros, fueron llevados a la práctica por los mencionados señores Edelman y de la Torre, con verdadero éxito. El declive dado a los pisos platea, preferencia y tertulia, es resultado de los estudios llevados a cabo con vista a los planos de los más famosos teatros del mundo. La visual es asombrosa, desde cualquier lugar del teatro se divisa con exactitud y sin que nadie se estorbe el escenario (considerablemente ampliado éste) y la clarísima pantalla. La inauguración no se hará esperar; será seguramente esta semana. Lo sabremos mañana y la diremos: fecha, hora y la película que tendrá el honor de la «première».

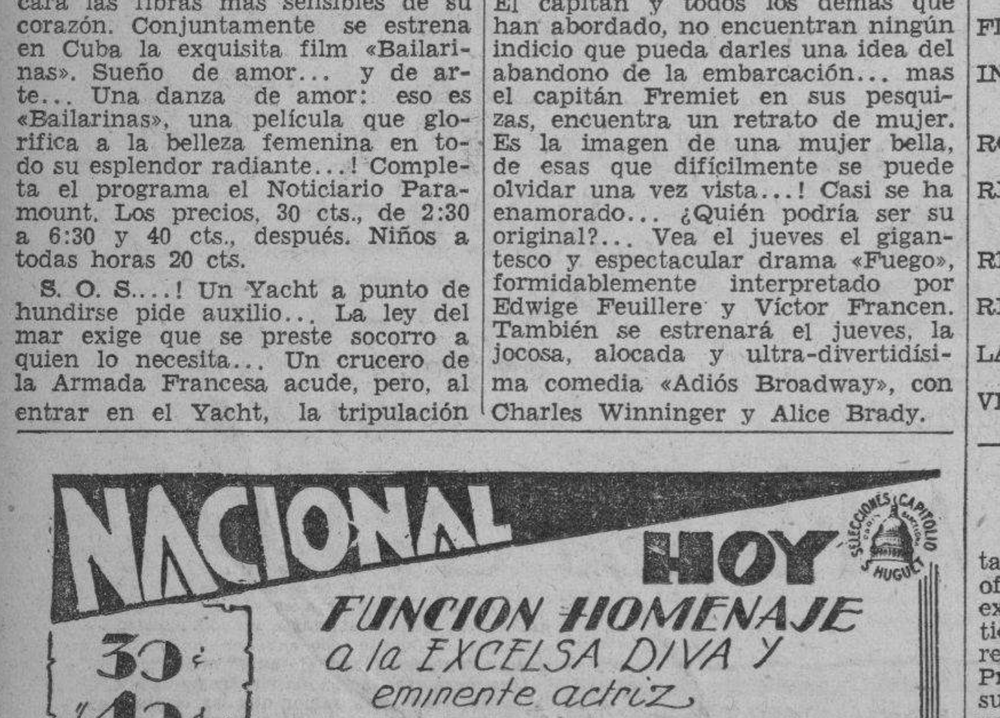

BERTA SINGERMAN: DOS RECITALES POPULARISIMOS

Berta Singerman, la excelsa artista de la declamación, se dispone a ofrecer, antes de embarcarse para el extranjero dos grandes recitales poéticos a precios popularísimos. Estos recitales se realizarán en el Teatro Principal de la Comedia, teatro de sus mejores éxitos, el próximo jueves a las 5 y 30 de la tarde y el sábado próximo también a las 5 y 30.

La señora Singerman ha preparado dos programas magníficos, destacándose en el programa del jueves el monodrama de Jean Cocteau «La Voz Humana» y en el programa del sábado la breve pieza teatral de Stridberg «La más fuerte».

Los precios acordados para esos popularísimos recitales son: sesenta centavos la luneta numerada y 40 y 30 la tertulia Las localidades están ya a la venta en la boletería del teatro. Tenemos la seguridad que nuestro público aprovechando la coyuntura que se le brinda, testimoniará en estas tardes a Berta Singerman toda la admiración y simpatía que su arte personalísimo suscita.

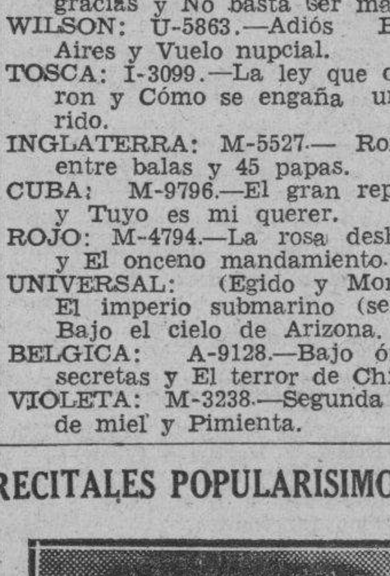

BERTA SINGERMAN

NACIONAL: «VUELAN MIS CANCIONES» (30 y 40 Cts.)

La empresa del teatro Nacional, y Selecciones Capitolio, han combinado para hoy lunes un día de homenaje a Martha Eggerth, la valiosa y bella diva del bell canto, que tanto ha admirado el público de la Habana en diversas de sus películas.

Para celebrar este homenaje se han seleccionado 2 superproducciones en la que Martha Eggerth, hace plena demostración de sus admirables dotes como cantante, como actriz y como mujer bella de arrobadora personalidad. Estas películas son «Vuelan mis Canciones», la exquisita novela animada basada en la vida íntima del inmortal compositor Franz Schubert, y en la que ella personifica a la Princesita de Estherazy, por la que el genio sintió la mayor pasión de su vida. La otra película es «Su gran éxito» y en esta el público podrá admirar a Martha Eggerth actuando junto con Lea Slach.

No es aventurado asegurar que tan magno programa llevará numeroso público al teatro Nacional, pues Martha Eggerth, es sin disputa, entre las estrellas jóvenes de la pantalla la que más pronto ha llegado a la cima del arte.

Los precios para hoy son 30 cts., durante el día y 40 cts., por la noche, y las películas mencionadas se exhibirán sujetas al siguiente horario: «Vuelan mis Canciones» pasará por la pantalla a las 3:30, 6:30 y 10 p. m., y «Su gran éxito» a las 2; 5; y 8:30 p. m.

Aquellas personas que no hayan visto aun a Martha Eggerth deben aprovechar la oportunidad que hoy les ofrece la empresa del Nacional y Selecciones Capitolio para ver a una actriz y cantante que tiene sus méritos justificados tanto en la escena como en la pantalla. Valor positivo de arte!...

Para mañana miércoles y para el viernes anuncia el Nacional, el pre estreno de «Colegio de Señoritas» o «El Chicuelo», de pimentoso sabor francés y para el viernes, el magno espectáculo del cinema mexicano «La Paloma», por selecto reparto de estrellas.

El lunes 13: debut del gran espectáculo «Embajada de Arte Popular Mexicano».

Mañana: F. March y C. Lombard en el CAMPOAMOR

Hoy presenta por última vez la empresa de este simpático teatro, a Sonia Henie, Don Ameche y César Romero, en la maravillosa joya musical «Feliz desengaño». Completa el programa la magnífica film «La condesa del antifaz», con Claire Trevor y Donald Woods, la desmpanante comedia «Enamorados» y el Noticiario Fox Movietone. Los precios: 20 cts. de 1:30 a 6:30, y 30 centavos después. Niños a todas horas 15 centavos y tertulia 10 centavos.

Mañana: Artistas Unidos presentan la alocada y ultra-divertidísima comedia en tecnicolor producida por el genial David O. Selznick, «La divina embustera», admirablemente interpretada por Fredric March y Carole Lombard, teniendo como «seconds» a Charles Winninger y Walter Connolyy. Un O.K. para el público, propinado con todo el arte y con toda la eficiencia de esos admirables y admirados campeones, que responden por Carole Lombard y Fredric March, llevando a cabo la más completa de sus respectivas actuaciones en la pantalla. Conuntamente se estrenará el vigoroso e intenso drama «La voz de la conciencia», con George Bancroft y Evelyn Venable.

El viernes, Paramount presenta a la excelsa diva, Gladys Swarthout, con la colaboración distinguida del gran favorito John Boles y el incomparable John Barrymore, en la magnificente film musical «Romanza Oriental», La historia del hombre que fabricó un ídolo para librar a un rival y resultó víctima de su propia treta cuando se convirtió en su más devoto idólatra... «Romanza Oriental» es una comedi amusical del más fino humorismo y desarrollada en un ambiente de belleza arrobadora. Conuntamente se estrenará el emocionantísimo drama «Contraespionaje».

El martes 14, William Powell y la adorable y encantadora Annabella, embajadora suprema del chic parisién, en su primera film en Hollywood: «La Baronesa y el Mayordomo».

RADIO CINE: «LOS HOMBRES NO LLORAN»

Hoy presenta la Metro desde las 2 y 30, en «Radio-Cine» «Los hombres no lloran». La historia de un noble inglés que por diez y seis veces consecutivas trata de ganar el Derby americano trayendo su caballo desde Inglaterra, y cuando ya tenía la oportunidad con un gran caballo, el jockey le trunca la alegría de ver su potro en la victoria. Los roles están interpretados por las juveniles estrellas Judy Garland, quien canta una magnífica canción titulada «Tengo un par de zapatos nuevos»; Mickey Rooney, bien conocido por todos y Ronald Sinclair, un nuevo niño que presenta la Metro en ésta su primer película.

Completa el programa la simpática comedia de William Powell y Myrna Loy, titulada «Boda por partida doble» y como de costumbre el último Noticiero Metrotone. Los precias: Luneta y primer piso, 30 cts. antes de las 6 y 30 y después 40 cts., los niños 20 cts. y la tertulia entrada por Concordia, 10 centavos.

El jueves «Juventud, música y alegría», de Dick Powell y Fred Waring. Coros y escena espectaculares, música y alegría a plenitud, entre un coro de lindas muchachas y jóvenes muy simpáticos.

Estrenándose conjuntamente con «Silencio que condena», de Joan Blondell y Pat O-Brien. Tantos emocionalismos como en «La mujer marcada» y tanta acción intensa como en «Contra el imperio del crimen». Dos estrenos de la Warner Bros.

GACETILLAS

AUDITORIUM: «LA TEMPESTUOSA» (A las 9 y 45).

Por última vez se exhibe hoy en este favorito teatro, en su turno elegante de 9:45, la magnífica superproducción Warner Bros: «La Tempestuosa», la maravillosa interpretación de la genial actriz Bete Davis, la que une ahora con esta su nueva creación, un eslabón más a su magistral carrera artística. Henry Fonda, George Brent, Margaret Lindsay y Richard Cronwell, comparte el éxito de Bette Davis en «La Tempestuosa».

En la tanda de 8:30 presentamos «La voz acusadora», sensacional e interesante, con June Travis y Ronald Reagan.

Precios: Luneta, mayores 40 centavos. Niños 20 centavos. Tertulia 10 centavos. Por la tarde a las 5:00 Velada literaria musical de las Escuelas Pías de la Habana.

Entrada por invitación.

Mañana: A las 5:15 y 9:45: «Romanza Oriental», la magnífica super producción musical Paramount con la favorita pareja Gladys Swarthout y John Boles y a las 4:00 y 8:30, satisfaciendo peticiones: Marlene Dietrich, Herbert Marshall y Melvyn Douglas en «Angel».

El miércoles a las 5:00 de la tarde, Concierto de Música Cubana, en homenaje al insigne Maestro Ernesto Lecuona.

El mejor programa del año. Orquesta de la Habana. Luneta $1.00. Primer Balcony 80 y 60 centavos. Segundo balcony 50 y 40 centavos. Localidades e informes al teléfono F-4455. El jueves la copia hablada en español de la maravilla en colores de Walt Disney «Blanca Nieves y los siete Enanitos».

El viernes: Irene Dunne en su deliciosa y fina super-comedia para R. K. O. Radio: «El placer de vivir».

TRIANON: «GOLDWYN FOLLIES»

El espectáculo musical más grande filmado últimamente es el film que en sus turnos de 5:15 y 9:45 presenta este teatro.

Producida por Samuel Goldwyn, con música de los famosos compositores George e Ira Gershwin y el más grandioso de los repartos, figuran en el mismo, celebridades de la pantalla, el teatro y la Radio con el cuerpo de baile de la Opera del Metropolitan, figurando dos ballets, «La Ninfa de las Aguas» y «Romeo y Julieta», al frente de los mismos la célebre bailarina rusa, Zorina y las primeras figuras de la pantalla, Adolphe Menjou, Andrea Leeds, Phil Baker, los Hnos. Ritz y el tenor Kenny Baker y muchos más, con los gloriosos coros de Goldwyn, todo en el más precioso tecnicolor filmado.

Conjuntamente a las 4:00 y 8:30 la simpática película «El Ladrón Encantador» por Douglas Fairbanks Jr. y Valerie Hobson.

Mañana, el mismo programa.

El miércoles: la divertidísima comedia de Katherine Hepburn y Cary Grant, titulada «Domando al Bebé». Además de «El ruiseñor del Cabaret» por Lily Pons.

El jueves: «Victoria, Mujer y Reina», formidable y regia joya de la R. K. O. Radio con Anna Neagle y Anton Walbrook.

SUSCRIBASE Y ANUNCIESE EN EL «DIARIO DE LA MARINA»

EL INTENSO DRAMA «PENITENCIARIA» EN EL RIVIERA

¡Oleadas de terror invaden la pantalla con una furia devastadora.. ! Terror que será vivido íntegramente por todos los que presencien hoy la formidable producción de la Columbia, «Penitenciaria». ¡Un infierno silbante de balas que buscaban los atormentados corazones de un muchacho acusado y condenado de asesinato... y de una linda muchacha, hija del Jefe del Penal donde se desarrolla la tragedia, que se atrevió a amarlo con todo su ingenuo corazón...! Amor puro en presidio...! Asesinatos en las selvas penumbrosas...! Terror en las horrorosas bartolinas...! Todo esto está contenido en «Penitenciaria»; una historia trágica, y por lo mismo humana y dolorosa, relatada con furia realística y desesperada.. ! Son máximos intérpretes de esta excepcional film: Jean Parker, John Howard, Walter Connolly y Robert Barrat. Conjuntamente se estrena el emocionantísimo drama «Contraespionaje», con William Hall y Jane Wyman, además el Noticiario Fox Movietone. Los precios, 30 cts., por la tarde y 40 cts., por la noche. Niños, tarde y noche 20 cts., y tertulia 15 cts.

Mañana, en día de gran gala y esplendor, el espectáculo dramático que electriza y absorbe por su interés y dinamismo...! «La vuelta del pimpinela escarlata», glorioso triunfo de su productor, Alexander Korda y Artistas Unidos. Los días terribles del año del terror, cuando Robespierre, muertos Marat y Dantón, era soberano indiscutido de la Francia revolucionaria, la que proclamara los inalienables derechos del hombre: «Libertad igualdad y Fraternidad», tornan a la vida en la las escenas de este espectacular y dramático film, continuación de aquel otro que bajo el título de «La Pimpinela Escarlata», colocara el nombre de Alexander Korda entre los de los cineastas más destacados del mundo entero. Ya usted vió algo de las más audaces hazañas que para librar a sus enemigos de la terrible «Madame Guillotine», llevaba a cabo Pimpinela Escarlata. Venga a ver ahora la continuación de sus extraordinarias aventuras, esta vez siendo una de las víctimas a rescatar, su propia esposa, condenada a muerte por Robespierre...!

MAÑANA: «LA VUELTA DE PIMPINELA» EN EL FAUSTO

Hoy presenta por última vez la empresa de este majestuoso coliseo, a Dorothy Lamour y Ray Milland, en la espectacular joya en tecnicolor «Pasión salvaje». Completa el programa la exquisita film «Cuidado con el amor», con Anna Neagle y Tullio Carminati; además el cartón «Avestruz Ozzie», la emoción cameril «Filmando juventud moderna» y el Noticiario Universal. Los precios, 30 cts. de 2:30 a 6:30 y 40 cts., después. Niños a todas horas 20 cts., y tertulia familiar 15 cts.

Mañana, en día de gran gala y esplendor, Artistas Unidos presentan la gigantesca y espectacular super-producción de Alexander Korda, «La vuelta del Pimpinela Escarlata». La desesperada y heroica lucha de un valiente para librar a la Francia revolucionaria de la monstruosa furia y vesanía del incorruptible Robespierre, empeñado en la más terrible de las «purgas», mediante el diario envío de centenares de víctimas a la guillotina... Es el episodio dramático e interesante en grado sumo, desarrollado magistralmente en «La vuelta del Pimpinela Escarlata». ¿Quién era el Jefe de La Pimpinela Escarlata? ¿Cómo era posible que burlase todas las emboscadas y saliese incólume en todas sus empresas? ¿De qué poder sobrenatural gozaba aquella legendaria y elusiva personalidad, cuyo nombre escalobriaba inevitablemente al mismísimo Robespierre? ¿Cómo operaba? ¿Qué disfraces usaba?...! Busque la contestación a esta pregunta, viendo «La vuelta del Pimpinela Escarlata». Conjuntamente se estrenará el emocionante drama pleno de gran acción y misterio, titulado «Rayos siniestros», con Don Terry y Rita Haykorth.

LA COMEDIA: MAÑANA: «JUNTO AL RIO»

Mañana, en el Teatro Principal de la Comedia, a las 5 y 30, se estrena la última obra de Luis A. Baralt: «Junto al Río». Sus dramas gustan extraordinariamente a nuestro público, por que el respetable ha visto en Baralt un autor dramático consciente. Los personajes de sus comedias son humanos. La ación, plena de movimiento, de interés, fluye con una espontaneidad extraordinaria. El diálogo (valiente) abunda en bellezas. De ahí el enorme entusiasmo que reina por asistir mañana a la Comedia, donde el Teatro Cubano de Selección, viene brindando una temporada brillante por todos conceptos.

El personaje central de «Junto al Río» lo tendrá a su cargo una actriz de fibra, inteligentísima: Pituka de Foronda, heroína de las jonrnadas artísticas de «La Cueva», así como estrella cinematográfica Los precios para este gran estreno, son los de costumbre.

(VEASE MAS GACETILLAS EN LA PAGINA OCHO)

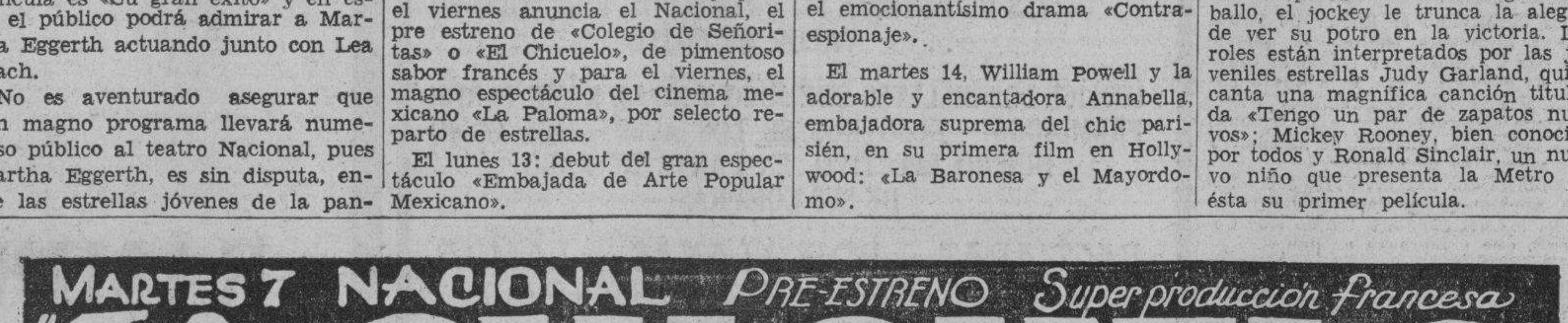

AUDITORIUM: EL CONCIERTO DE LECUONA

Pasado mañana, día 8, a las 5 en punto de la tarde, y desde la escena del Teatro Auditorium, se rendirá un merecido homenaje de desagravio, admiración y simpatía al insigne maestro y compositor cubano Ernesto Lecuona, figura mundialmente prestigiosa y gloria legítima del arte lírico cubano El programa del homenaje a Lecuona es selecto, en él figuran los nombres de las más grandes cantantes. cubanas Vedlo aquí: Comienza el concierto con el recital de piano de Lecuona que interpretar, Nocturno en Fa sostenido; Vals (conocido por el Vals del minuto) y Polonesa Op. 53, todas de Chopin; San Francisco el Grande, de Lecuona, y Trovattore, de Verdi-Gottschalk. Además, Lecuona, como solista director interpreta su famosa Rapsodia Argentina. Continúa la primera parte del concierto por Lita Mar, la maravilla de 9 años que canta Caro Nome, de Rigoletto, y finaliza con la actuación del eminente cantor argentino Charlo, que acompañado de sus guitarrisas Casao, Robles y Arana, interpretará sus creaciones «Viejas Alegrías» y «Pasa el Amor», de las que es autor feliz. La segunda parte del programa es así: Sinfonía del Ritmo, por la Orquesta de la Habana: Ilusión, Dónde estás?, de Lecuona, por Melba Rigual; Ave Fénix, Lecuona, por Panchita Trigo, (nuevas voces en conciertos de Lecuona). En la noche Tropical, Lecuona, por Margarita Díaz; Veracruz, Lecuona, por Rafael Pradas; Junto al Río, guajira de Ernestina Lecuona, por Nena y Angel Irazoqui; Mi sueño azul, Lecuona, por Georgina Du Bouchet; Esperando por tí, Lecuona, por Estela Echazábal; Capricho vienés, Kreissler, sólo de violín por Virgilio Diago; Mi vida eres tú, Lecuona, por Hortensi aCoalla; y La Conga de Broadway, de Lecuona por Rita Montaner. La tercera parte se desarrollará así: Rapsodia Argentina, de Lecuona, con el maestro como solista director; El jilguero y la flor, Lecuona, Mercedes Menéndez; Peruana, Lecuona, por Tomasita Núñez; Becqueriana, Sara Jústiz, por Georgina Du Bouchet; Luna de Plata, Lecuona, por Graciela Santos; Polka, Filipowsky, solo de flauta por Roberto Ondina; Pregón de los pájaros, Lecuona, por Pilar Bravo; Tus ojos son dos estrellas, Lecuona, por Berta Villa (estas dos últimas, nuevas voces en conciertos de Lecuona); Cantando voy, canción rítmica de Lecuona, por Nena, Lindona y Angel Irazoqui; Colibrí, Lecuona, por María Ruiz; Negro reumático, sketch negro de «Bola de Nieve», por Rita Montaner, y finaliza el programa con Panamá, con un desfile de cantantes. Los precios para este concierto, no obstante su calidad son bien módicos: $1.00 la luneta numerada; 80 cts. el primer balcón; 50 cts. el segundo y 40 cts. la tertulia.

EL VIERNES RADIO THEATRICAL TEN CENTS EN MARTI

Se trabaja activamente en Martí, en los ensayos, decorados y organización general del show combinado, pantalla y escena, que presentará desde el viernes en el teatro Martí Radio Theatrical Ten Cents con el mismo sistema, y con los mismos precios de regalo para el público que hicieron famosa sus temporadas en el teatro Nacional, temporadas que tienen el record de asistencia desde entonces.

El viernes el teatro abrirá sus puertas a las 2 de la tarde empezando sus exhibiciones cinematográficas y a las 5:30 se descorrerá la cortina escénica para el show «Carrousell Internacional», en el que se presentarán vistosos conjuntos coreográficos, números nuevos de variedades, cantantes, cancioneras, excéntricos, malabaristas etc., en una combinación en que haya para todos los gustos. Este show se moverá dentro de un cuadro artístico de refinado gusto realzado por los decorados de Nono Noriega pintados expresamente para cada cambio de programa. Estos cambios serán los martes y los viernes.

Los shows pasarán por la escena a las 5:30 de la tarde a las 9, y a las 11 de la noche.

Los jueves actuará además del show, como extra al público «La Escuela de la fama» en la que se dará cabida a todos los aficionados a cualquier arte teatral, para que puedan hacer sus pruebas ante el público. Los triunfadores serán contratados por Radio Theatrical Ten Cents Co., y estos contratos suscritos por una empresa ya conocida les servirá de título de artista profesional.

Las inscripciones deben hacerse con debida anticipación para que los señores aficionados tengan tiempo de ensayar, y para ello se les señala de 11 a 1 del día hora en que serán atendidos en el teatro Martí. Se advierte que pueden venir todos los artistas o aficionados que quieran hacer sus pruebas, aunque su arte no sea radiable.

Los precios en que actuará Radio Theatrical Ten Cents, son 15 cts por la tarde y 20 cts., por la noche en lunetas y 10 cts en tertulia.

Para tratar de los presupuestos, los Secretarios de Justicia y de Trabajo visitaron al de Hacienda

Deben ajustarse a los egresos del presupuesto actual, sin incluir nuevas erogaciones onerosas al Estado. Más de 600 familias se beneficiarán con el nuevo reparto de tierra

A fin de tratar de los anteproyectos de presupuesto de sus departamentos para el año económico entrante, visitaron al Secretario de Hacienda sus colegas de Justicia y de Trabajo. Ambos Secretarios expusieron al doctor Giménez Lanier la necesidad de armonizar algunos créditos que como consignaciones especiales parecen en el presupuesto actual, para incluirlos en los próximos, sin que con ello aumente la suma asignada a cada una de dichas dependencias.

Esas indicaciones serán trasmitidas a la comisión encargada de revisar los presupuestos, para el año fiscal 1938-39. Según acuerdo del Consejo de Secretarios, la nómina oficial próxima deberá tener la misma ascendencia que esto de ahora, no habiendo recaído todavía acuerdos en cuanto a los aumentos aprobados por recientes leyes del Congreso, excepto en lo que se refiere al pago de intereses y amortización de los bonos de Obras Públicas.

Puede ocurrir que a última hora, y señalándose la necesidad, se modifique la plantilla de alguna dependencia, sin que por ello el alza desvirtúe la nómina y ocasione déficit.

La comisión de rehabilitación

Se ha reunido nuevamente la Comisión de Rehabilitación del Crédito Público, bajo la presidencia del doctor Luis Vidal, conociendo varios escritos presentados sobre créditos pendientes de pago por el Estado.

Reparto de la hacienda «Zeballos-Cebolla»

Esta hacienda, propiedad del Estado, de unas 650 caballerías, será repartida en breve a los campesinos cubanos pobres, con preferencia a los que se encuentran actualmente radicados en al misma. La documentación se encuentra ya en la Secretaría de Agricultura. Esas tierras han sido divididas en parcelas de una caballería, por lo cual más de 600 familias quedarán beneficiadas dentro de poco.

Trabajos de deslinde

De la Dirección General de Consultoría han salido varios Agrimensores para el interior de la República para llevar a cabo trabajos de deslindes de tierras en el término municipal de Palma Soriano.

Esas tierras han sido reportadas por los inspectores de la Dirección de Consultoría, que se encuentran en la provincia oriental.

De los sorteos de beneficencia

Para gestionar que se le sitúen los fondos correspondientes a los sorteos de beneficencia, con que se beneficia la Casa de Beneficencia y Maternidad de la Habana, estuvo ayer en la Secretaría de Hacienda su Director el doctor Julio C. Portela.

Se entrevistó con el Director General de Contabilidad señor José Luis Beruff Mendieta quien le prometió atender cuanto antes su gestión, posiblemente en la entrante semana.

Resolución de Protestas

Por la Dirección General de Aduanas han sido resueltas las siguientes protestas: La presentada por los señores: Manuel Seijo y Cía., contra aforo de 230 kilos de tejido de lino y algodón blanqueado, ordenándose la devolución del recargo del 2 por ciento cobrado, al aforarse por la partida 130.

La presentada por los señores Pijuán, Hno., y Cía. en el aforo de 2 cajas extracto a base de agua glicerina y aceite natural de limón. Se ordena la rectificación de la liquidación, verificándose por la partida 106E, que es la que verdaderamente le corresponde.

Se proponen editar un folleto sobre el edificio donde están las oficinas de Obras Públicas

Pequeño movimiento de personal en ese Departamento. Los trabajos de la carretera de Nuevitas a Camagüey siguen con gran actividad. Cálculos sobre el nuevo plan de O. P.

Por Decretos presidenciales, refrendados por el Secretario de Obras Públicas señor Ruiz Williams, se ha realizado el siguiente pequeño movimiento de personal:

Nombrando a Ramón Lázaro Cárdenas, para el cargo de Jefe de Sexta Clase, de plantilla, Jefe de la Segunda Zona de Limpieza de Calles; y al señor Elías Gálvez Otero, para el cargo de Jefe de Sexta Clase, temporero, afecto al propio Negociado anterior.

Sugieren editar un folleto del histórico edificio que ocupa la Secretaría

El señor Julián González, intérprete de la Secretaría de Obras Públicas, afecto al Negociado de Superintendencia, ha dirigido una comunicación a la Superioridad, recabando se le autorice la edición de un pequeño folleto, en inglés, descriptivo del histórico edificio en que se halla radicada esta dependencia del Estado, a fin de distribuirlo gratuítamente entre los numerosos turistas que lo visitan.

Dicha edición sería también sin costo alguno para el Estado.

Continúan los trabajos de la carretera de Nuevitas a Camagüey

Informes recibidos en la Secretaría de Obras Públicas, dan cuenta de que continúan con gran actividad los trabajos de la carretera de Nuevitas a Camagüey. Estas obras se efectúan con fondos de particulares, y son dirigidos por la Junta Consultiva de Camagüey, bajo la dirección técnica de Obras Públicas.

Cálculos del Negociado de Estadística

Cálculos hechos por el Negociado de Estadística, hacen suponer que si el Gobierno emplea, como se espera; unos siete millones de pesos en nuevas obras públicas, otorgando dos a Oriente, encontrarían en ellas ocupación la mayor parte del inmenso número de ciudadanos que carecen de trabajo en estos meses, en que la terminación de la zafra azucarera los ha desplazado. Sería un aporte valiosísimo a todas las actividades, si hasta Novimebre ofreciera el Estado ocupación retribuída a millares de hombres, y un enorme avance al nuevo Plan de Obras Públicas que tiene estudiado y planeado el Secretario señor Ruiz Williams.

Un ciudadano pide una inspección sobre una demolición

El señor Octavio Salomón, se ha dirigido a Obras Públicas informando que se está derribando una casa en el Pasaje Montero Sánchez, entre 23 y 21 en el Vedado, cuyos escombros se están echando a la calle, estimando que con ello se comete una infracción, pues el «cascajo», al ser deshecho por el tránsito se convertirá en polvo con las molestias consiguientes para el vecindario. Ruega se ordene una inspección, para que el Departamento actúe de acuerdo con lo que corresponda.

Ofrécese una casa y profesorado gratuítos para abrir pronto la Escuela de Comercio de Matanzas

El Senador Ricardo Campanería hizo ayer el ofrecimiento

El profesorado que se ofrece se seleccionará de acuerdo con el Colegio de Contables de la propia ciudad yumurina

Se ha ofrecido a la Secretaría de Educación Pública una casa en la ciudad de Matanzas y profesores honoríficos para la inmediata apertura de la Escuela Profesional de Comercio de Matanzas, creada por una ley del Congreso de la República.

El senador matancero Ricardo Campanería se entrevistó a esos efectos con el Secretario de Educación Pública.

El ofrecimiento del profesorado con carácter gratuito hasta que se incluyan los haberes del mismo en los presupuestos de la nación se hace de acuerdo con el Colegio de Contables de la ciudad de Matanzas.

La Escuela Profesional de Comercio de Matanzas no ha comenzado a funcionar aún por la necesidad de un crédito para atender los gastos que presenta su establecimiento.

Con el ofrecimiento del senador Campanería se obvian dichas dificultades, pues sólo tendrá que atender la Secretaría de Educación de inmediato a la remisión del mobiliario y material gastable imprescindibles.

Abierta la Exposición de la Escuela Normal de Kindergarten

El sábado fué abierta, conforme anunciamos, la exposición de dibujo, pintura, y artes manuales de la Escuela Normal de Kindergarten de la Habana.

Un público nutridísimo, en el que no faltaron el Secretario de Educación y representaciones del Presidente de la República, el Jefe del Ejército y otras altas autoridades, concurrió al acto, que resultó verdaderamente espléndido.

Las alumnas del Plantel y muchas maestras de kindergarten asistieron a la exhibición.

La Banda Municipal de Música y varias alumnas distinguidas del plantel, como las señoritas Fernández Nespral Blada y otras amenizaron el acto interpretando varios morceaux selectos.

Con esta exhibición, que ha sido calídamente elogiada, se anota un nuevo triunfo el alumnado de profesores de la Escuela Normal de Kindergarten, especialmente la doctora Ada Godínez, directora de dicho plantel y la señora Tintera, profesora de dibujo y pintura, almas de estas exhibiciones anuales.

DE LA FEDERACION NACIONAL DE LA PROPIEDAD DE LA REPUBLICA

En la reunión del Consepo de Gobierno efectuada el día 31 de mayo por la Federación Nacional de la Propiedad se tomaron entre otros acuerdos, el de nombrar una comisión integrada por el señor presidente de la Federación, doctor Raúl de Cárdenas; el representante a la Cámara, doctor José A. Pascual, y el presidente del Centro de la Propiedad Urbana de Santa Clara, doctor José A. Ruiz Miyar, a fin de que se entrevisten con el señor secretario de Obras Públicas y le expongan lo improcedente de las medidas drásticas adoptadas por la Administración del Acueducto de Santa Clara, a fin de cobrar siguiendo la vía de apremio el importe de entronques del servicio de alcantarillado que datan de la época en que se construyó el alcantarillado de Santa Clara.

El Centro de la Propiedad Urbana de Santa Clara ha venido y sigue gestionando activamente la suspensión de dicho procedimiento por entender que la Administración carece de base legal para poder efectuar dicho cobro, tratando de apoyarse en el reglamento en vigor que es de fecha posterior su promulgación al momento en que se construyeron los entronques referidos.

Los propietarios de Santa Clara estiman que no merecen el tratamiento abusivo de que vienen siendo víctimas por la Administración del Acueducto de esa ciudad, pues son los contribuyentes más sufridos y cumplidores con la Administración, pagan la casi totalidad del importe de las plumas de agua a pesar de que no se les uministra dicho líquido, así como el servicio de alcantarillado, que no se cobra por el Estado en otras ciudades de la República y sobre todo esto que se quiere realizar ahora con la sola idea de aumentar la recaudación al procederse al cobro arbitrario e ilegal que se pretende de los entronques citados.

Existen varios recursos en tramitación y a pesar de ello se está tratando de ingresar en firme las cantidades que se reclaman a los propietarios, por el valor de los entronques citados.

Con ese motivo el interés del Centro de la Propiedad de Santa Clara y el acuerdo rígido de la Federación Nacional de la Propiedad para tratar de una resolución justa que no debe hacerse esperar de las altas autoridades de la República.

Al señor secretario de Obras Públicas le será entregado un cuidadoso y detallado memorandum que abarca el conocimiento de todo lo interesado y señala los términos legales en que se fundamenta el derecho que se reclama.

La Federación Nacional de la Propiedad espera que el honorable señor secretario de Obras Públicas atienda las justas quejas de los vecinos de Santa Clara y ordene la suspensión por vía de apremio de los entronques de alcantarillado construídos hace más de diez años.

Francico Andreu,
Secretario.

La Caja Postal de Ahorros se halla próspera

Según acuerdo del Consejo de Administración de la Caja Postal de Ahorro, a la terminación del presente año fiscal, el día 30 del mes en curso, el balance de las operaciones de la Caja Postal, será impreso en un folleto y enviado a cada uno de los depositantes, para el mejor conocimiento del estado floreciente n qu se encuentra la Institución.

Nos informa el Director de la Caja Postal, señor Arellano, que el día treinta y uno de mayo último, ésta tenía un capital de $170.000.00 de los cuales, según lo determina a Ley, se destinarán para préstamos del presente mes a los empleados, la suma de $87,000.00 que resulta el cincuenta por ciento, de la cantidad total.

El auge que cada día va tomando el movimiento de la Caja Postal de Ahorros, es sin duda, debido al crédito y seriedad con que vienen desenvolviendo sus actividades esta nueva institución, que al igual que en otros países es un beneficio para todos los empleados y un estímulo para el hábito del ahorro.

¿Quiere usted ser artista de cine?

Si tiene buen tipo o sabe cantar o sabe bailar o tiene cualquiera otra habilidad, preséntese con fotografías en Trocadero, número 7, oficinas de "PELICULAS CUBANAS, S. A.", de 8 a 10 a. m., y pregunte por Antonio Perdices, Jefe de Producción. Solicitamos especialmente tocadores de Filarmónica y Acordeón. Si efectivamente posee algunas de las cualidades anteriores, usted será inmediatamente contratado por

"PELICULAS CUBANAS, S. A."

De los Juzgados de Primera Instancia

Sin efecto una suspensión de pagos

El juez de Primera Instancia del Este, Secretaría de Daumy, en el juicio de suspensión de pagos del comerciante Benjamín Fernández García, se dispuso dejar sin efecto la suspensión decretada y elevar a la vez las actuaciones a la Sala de lo Civil de la Audiencia para su terminación.

Una declaratoria de herederos

En un auto dictado el juez de Primera Instancia del Este, Secretaría de Daumy, se declara intestado el fallecimiento de Vicente Sierra Sánchez, y como sus únicos y universales herederos a sus legítimos hijos, Vicente Conrado, José Angel, Manuel, José Antonio Sierra Menéndez, reservando la cuota vidual usufructuaria a la viuda señora Segunda Menéndez.

Nombran peritos a Herminio Mascort y Emiliano Mazón

Desde ayer los Juzgados y Tribunales cuentan con dos nuevos peritos oficiales designados por la Secretaría de Justicia señores Emiliano Mazón y Noroña y Herminio Mascort Mata, los que prestarán sus servicios en los Juzgados Municipales, Correccionales, de Instrucción y de Primera Instancia.

Ambos señores fueron ya en otra otrasión peritos de los Tribunales, siendo muy conocidos en los centros judiciales.

Absuelve a la Asociación de Viajantes

El juez de Primera Instancia del Oeste, Secretaría de Chile, procedió ayer por medio de sentencia a declarar sin lugar la demanda de mayor cuantía establecida por José Badell Migue, contra la Asociación de Viajantes del Comercio, imponiéndole las costas al demandante.

Discuten unos gananciales

Por una providencia el juez de Primera Instancia del Oeste, Secretaría de Chile, en los autos del juicio de divorcio seguido por José Domingo González Navero, contra María del Pilar González y Fernández de Castro, dispuso que el día 14 del actual, a las nueve de la mañana tenga efecto el acto de la comparecencia, para discutir sobre la sociedad de gananciales, habida en dicho matrimonio ya disuelto por sentencia judicial.

Condenado a pagar $1,942

El juez de Primera Instancia del Centro, doctor Enrique Rubio Linares, Secretaría de Manuel de la Fuente, dictó ayer sentencia en los autos del juicio ejecutivo seguido por José Sampere Balleorba, contra Juan de la Cruz Conrado, propietario del Colegio Americano, ordenando seguir adelante el procedimiento hasta hacer trance y remate de los bienes del demandado y con su entero y cumplido pago al ejecutante en la cantidad de $1,942. más las costas causadas.

Un divorcio

El juez de Primera Instancia del Sur, declaró ayer con lugar la demanda de divorcio establecida por Gustavo Lázaro Ramento y Valcárcel, contra Jessie Miskoeskey, decretando la separación de ambos cónyuges y dejándoles en libertad para contraer nuevo metrimonio.

Prestó juramento el administrador judicial de la herencia del conde de Jibacoa, doctor J. M. Irizarri

En la mañana de ayer concurrió al Juzgado de Primera Instancia de Almendares, el doctor José Miguel Irizarri, designado administrador judicial de los bienes dejados por el conde de Jibacoa, don Francisco Inés Herrera y Montalvo, los cuales ascienden a más de cuatrocientos mil pesos.

Dichos bienes por virtud de una cláusula testamentaria serán legados a cincuenta obreros honrados y laboriosos con más de cinco hijos.

En presencia del juez, doctor Manuel R. Zaldívar, y del secretario, señor Hermógenes Giménez, juró el cargo de administrador el doctor Irizarri, prestando, además, la fianza de dos mil pesos que se le había señalado para el desempeño de sus gestiones.

Desierta la subasta de 1.200,000

Fué declarada desierta ayer por el señor juez de Primera Instancia de Almendares, doctor Zaldívar, la subasta dispuesta en el procedimiento hipotecario seguido por Rosa Rafecas viuda de Conill contra la Compañía de Terrenos El Factor, S. A., consistente en veintiocho parcelas de terreno de la Quinta del Obispo, tasadas en la suma aproximada de un millón doscientos mil pesos, por no haber concurrido postor alguno.

Sentencia en un ejecutivo

En el juicio ejecutivo seguido por F. Suárez y Compañía, S. en C., contra Amada María y García, el señor juez de Primera Instancia del Centro, doctor Enrique Rubio Linares, dictó sentencia ayer por ante el secretario Gabriel Lafuente, mandado seguir adelante la ejecución despachada contra los bienes de la deudora hasta hacer trance y remate de los mismos y con su entero y cumplido pago a la cantidad ejecutante de la cantidad de 600 pesos de principal, más cien pesos de costas.

El doctor Raúl Amaro y Vallejo juró el cargo de juez suplente del Municipio del Norte

En el Juzgado de Primera Instancia del Norte, prestó juramento ayer ante el doctor Antonio Carrillo de Albornoz y el secretario don Andrés García, el doctor Raúl Amaro y Vallejo, designado por la Sala Especial del Tribunal Supremo, para el cargo de juez municipal suplente del Distrito Norte de esa ciudad.

Dos divorcios

El doctor Juan Ignacio Justiz, juez de Primera Instancia del Sur, dictó sentencia ayer por ante el secretario Armando Valdés Estévez, declarando con lugar la demanda de divorcio establecida por Caridad Estévez Formoso contra Pedro Pablo González Esnard, y en consecuencia disuelto el vínculo matrimonial existente entre ambos cónyuges.

—El propio juez y por ante el secretario Valdés Anciano, declaró disuelto el vínculo matrimonial existente entre Agelina Albrizio Pizzerelli contra Enrique Serra y Echeverría.

Por recíproco disenso

Por ante el secretario doctor Silvio E. Pordomo y Herrada, dictó sentencia ayer el señor juez de Primera Instancia del Este, declarando con lugar la demanda de divorcio por recíproco disenso establecido entre Alejandro Nicoletto Casadermunt y Dulce María Ramos y Rodríguez, y en consecuencia disuelto el vínculo matrimonial que los unía.

Pensión denegada

Por auto de ayer, el juez del Este denegó la pensión solicitada por Mara Ursula de las Mercedes Deymer, como hija del comandante del Ejército Libertador Luis Domingo Daymer.

Divorcio

Dictó sentencia ayer el juez del Este por ante el secretario doctor Macías, declarando sin lugar el divorcio de Urbano Codina y María de R. Maso.

QUEMADURAS

En el primer centro de socorro, fué asistida de quemaduras de carácter grave, Rosita Rodity Buck, de 2 años y de oficios 13, que se ocasionó en su domicilio al caerse sobre un anafe que estaba prendido.

ABANDONO

Agustina Rodríguez Carrera, de Monte 503, denunció en la séptima estación, que su esposo Oscar Martínez Fernández Estrella, la abandonó sin motivo para ello.

JOVENES EN RIÑA

El vigilante 2153, Antonio Guzmán de la octava estación, arrestó a Caridad Ramos Hernández, de 15 años y vecina de 2 y 35, Vedado y Rosa Amelia Sánchez Suárez, de 15 años, y de San Benigno 46, en Santos Suárez, porque en la esquina de 7 y 16, Vedado, reñían y formaban un fuerte escándalo, causándose lesiones leves.

CRONICA

SANS SOUCI

En su apogeo, radiante de animación hállase siempre Sans Souci en sus noches privilegiadas de todas las temporadas. Allí se reúne la más alta representación social y del turismo.

A la fiesta del sábado, fiesta tradicional, asistió gran público, bailando se al compás de la orquesta de los hermanos Palau que alternó con el Septeto Cauto. En el show demostró una vez más sus habilidades coreográficas la pareja «Los Serranos» en sus bailes de salón, luego la gentil bailarina española Adelina Durán y los populares Elpidio y Margot.

La dirección de Sans Souci, representada por Michel Miró, acaba de contratar en Nueva York, a una nueva pareja, Artime y Consuelo, la que debutará próximamente. Se trata de artistas de fama en los Estados Unidos y en Europa.

Sans Souci permanece abierto desde las cinco de la tarde, viéndose sus diversos salones de entretenimientos muy concurridos.

Citaremos los «parties» que daban alegría a la fiesta del sábado:

Una mesa donde estaba la señora Concha Montalvo de Mendizábal, con dos matrimonios jóvenes: Dr. Ventura Dellundé y Carmen Menocal y Víctor Morales y Gloria Mendizábal.

Con el señor Joe Ferrer y su gentil señora Millie Mendoza estaba el señor Thomas H. Gato y su esposa Alina Rreire.

Dos parejitas simpáticas en otro «party»: Josefina Giménez y Dr. Arturo Aballí, Jr., y Sara Giménez y Guido Conill.

En otra mesita resaltaban estas cuatro parejas de muchachas y jóvenes: Loló Goytisolo y Cuco Malberty, Gloria Barrios y Fernando Santamarina, Georgina Zayas Bazán y Manolín Alonso y Adriana Maduro y Salvador P. Castañeda Jr.

Otra mesita con dos parejas: Marta Jané Jones y Jack Conill y Maeta Roces y Ernesto Fernández.

El señor Julio Blanco Herrera y su esposa Rosita Clavería, con el doctor Vidal Morales y Silvia Durañona, Armando Reyes y señora, señor Butari y señora, y Manolo Díaz y la señorita Olga Beltrons.

Con el señor Juan Montalvo y su esposa Olga Oliva, estaba el señor Enrique Argomaniz y su señora Graciela Montalvo.

Otra mesita con el señor Salvador Gómez y señora, Nicolás Bravo y señora Lydia Grimany, Néstor Pou y señora Josefina Benítez, Alberto Crusellas y señora Rita Fernández Marcané y el señor Pepe Rueda y señora.

En otra mesita, dos parejitas: Lydia Menocal y Mario Franca y Rosa María de Zaldo y Francisco Juarrero, Jr.

El señor Angel del Valle y señora Raquel Herrera, con el joven Jorge Cancio y su graciosa prometida Loló Angulo.

Otro «party» numeroso, donde estaban tres señoras, la de Seigle, la de Ortega y la de Ruisánchez, con estas parejitas: Hortensia Milagros y Frank Seigle, Lololta Mesa y Paquito Fernández, Beba Andino y Pepe Vidal, Rosalina Ortega y Mario Gómez Camejo, Hilda Erbiti y Chicho García Tuñón y Emelina Ruisánchez y Pepe García Tuñón.

Otra mesa donde se reunían estas parejitas: Georgina Pellegrín y Armando Pessino y Elena de Córdova y Armando Acosta.

Otra mesa con la señora Rosa Margarita Barceló de Roselló, el señor Vicente Ramón Rodríguez de Roda y señora Nini Ricard y la señorita Fany Barceló y el joven Ignacio Almagro.

La señora Celia Rosales viuda de López Muñoz, con dos parejas en una mesita: Hilda López Muñoz y Néstor Machado y Tilky Larraz Sorondo y Gustavo López Muñoz.

El señor Pedro Bosch y señora Belica Huyuela con Oscar Freixas y señora Cristina de la Torre con dos parejas: Silvia Freixas y Guillermo Alonso Pujol y Elsie Bosch y Gustavo Alonso Pujol.

El señor Chano Sampedro y su esposa Lala Carreño.

Se reunían en otro «party», el señor Eusebio Dardet y su señora Lourdes de Cárdenas con el señor Felipe Fernández Garcés y señora Carmelina Pujol.

Dos parejitas en otro «party». Lilián Cordovés y Armando Mencía y Silvia Gallo y Miguel A. Suárez Fernández.

El señor Luis F. Almagro y señora.

En otro «party», el señor Pin Inclán y señora Minita Pérez Chaumont, con estas parejas: Marta Sánchez Barraqué y Roberto Vieites, Sofía de Carrera y Fernando Mendigutía.

La señora de Cortés con dos parejitas en su «party». Hortensia Don y Raúl Abello y Mirián Cortés y Alberto Almasqué, Jr.

Con el señor Oscar Sánchez y su señora Teddy Carrillo, estaba el señor Reinaldo Fernández Rebull.

Otra mesa con el joven matrimonio Manolo Escobar y María Luisa Arango, y las señoritas Georgina Martín y Gina Arango.

El señor Oscar Rodríguez Franca y señora Inés Romagosa con Rogelio Bombalier y Beba Romagosa.

Otra mesita con Antonio Vinent y señora Maricusa Sampedro y Pelayo Cervo y señora, con la señorita Luquita Alvaré y Leopoldo Jova.

Las hijas del Embajador de los Estados Unidos, las señoritas Mary y Edith Wright con los jóvenes Falelo Fanjul y Ricardo Suárez.

El doctor Natalio Chediak, y su esposa Gloria Rosaínz.

El doctor Oscar Zayas y señora, con el doctor Francisco Arango y señora, y la señorita Carolina Abillera.

En un «petit-table»: Inés María Blanco y José Solaún, Jr.

La señora Consuelo V. de Lage, «chaperoneando» este «party»: Berta Albarrán y Pepe Castañeda, Hortensia Lage y Raúl Curbelo, Coralia Soler y Tomás Rojo, Florinda Knight y Pancho Finlay y Salvador Martínez, Ibor.

GRADUADAS.—En una brillante y solemne ceremonia tuvo lugar el acto de la graduación en la Saint Joseph-s Academy de San Agustín. En él recibieron el título de «Comercio» las estudiantes cubanas Alicia y Martha Oliver, Dora Sánchez Heguey y Josefina Campos.

El acto tuvo lugar en el salónteatro de dicha Academia y ante las autoridades docentes de la Universidad de Washington a la cual está afiliada esta institución, que representa en Cuba nuestra compañera Conchita Gallardo.

Las alumnas graduadas recibieron junto con el Diploma la «pulsera de oro» con que se obsequia a las alumnas como un recuerdo. Un programa musical y literario tuvo lugar y en él se lucieron en números de piano y baile y recitación Zenaida Aguirre, Anita Ortiz Galbis y Alicia Oliver.

Nuestra felicitación a las señoritas graduadas.

Los distinguidos esposos M. Moreno y Mercedes Otero cumplen, en esta fecha quince años de casados —Bodas de Cristal—. Se verán felicitadísimos

CONFERENCIA.—En el Salón de Actos del Hospital Militar se celebró en días pasados la anunciada conferencia del doctor Reinaldo de Villiers, notable laringólogo de esta capital.

El tema tratado fué «Extracciones de cuerpos extraños del Esófago en niños» siendo desarrollado de manera feliz y elocuente con la presentación de muy interesantes casos clínicos, habiendo recibido el distinguido profesional calurosas felicitaciones de los invitados al acto.

Reciba por tal motivo el doctor Villiers nuestra sincera felicitación por su brillante disertación.

NUEVO EXITO.—El doctor Horacio Ferrer, el eminente oculista, acaba de anotarse un nuevo triunfo quirúrgico con la brillante operación al señor Emiliano Fuentes, rico hacendado de Martí, Hato Nuevo.

El doctor Ferrer, al que felicitamos, fué auxiliado eficazmente por el doctor Guillermo Díaz Rivero.

EN MONSERRATE.—En la Iglesia de Monserrate contrajeron nupcias anoche la bellísima señorita Laudelina Iturmendi y Consuegra y el estimado joven Miguel A. H. Vázquez Lloret.

La lucida ceremonia se llevó a efecto ante un concurso selecto de familiares y amigos de los contrayentes.

Muy bello el adorno floral del templo, trabajo exquisito de los floristas maestros de «El Clavel», el famoso y elegante jardín nacional de los hermanos Armand.

El altar, que aparecía rodeado de las famosas palmas gigantes de «El Clavel», se veía tapizado todo de crisantemos y gladiolos blancos.

El ramo de mano llevaba también la firma de los hermanos Armand, esto es, de «El Clavel», el gran jardín de las novias, y era un bellísimo modelo de gardenias.

Padrinos: la señora Dolores Iturmendi de Soler y el señor Salvador Soler Cabezas.

Testigos por ella: los señores Manuel Suárez, Salvador Vázquez, Amado Gallol, Juan Palli y Rafael Gómez.

Por él: el querido compañero Armando Müller, cronista de «La Discusión»; José Ignacio Iturmendi, Luis Arrizurrieta, Juan Almirall y Miguel A. Ortiz.

Las lindas damitas de honor llevaban preciosos ramitos de estilo colonial tejidos con rositas «sweetheart» por los floristas incomparables del gran jardín «El Clavel».

Nuestro felicitación a la gentil pareja.

EN LA PARROQUIA DEL VEDADO.—Con gran lucimiento se llevó a efecto en la tarde de ayer, en la Parroquia del Vedado, la boda de la encantadora señorita Rosita Freixas y el estimado joven Ricardo Barnet.

Cerca de las siete, cuando rebosaba el templo de invitados, hizo su entrada la novia ataviada con gusto y elegancia.

Su preciosa «toilette» se completaba con el ramo de mano, que era un lindo modelo de «El Fénix», el jardín del gran mundo, tejido con callas en miniatura.

Algo exquisito y muy bello, como de «El Fénix», al fin.

La enamorada pareja fué apadrinada por el señor Pedro Freixas Pedrola y la señora Alicia Mejer de Barnet.

Como testigos firmaron, por ella, el doctor José Carlos Díaz y los señores Amado León, Virgilio Ramírez, Sergio Barnet y Sergio Valdés, y por el novio los doctores Eulogio Sánchez de Fuentes, José Saiz de la Mora y Rafael Nogueira y los señores Virgilio Marrero y Raúl Mejer.

Testigos de la boda civil fueron por la novia, los señores Pedro Acosta Jr., César Cardelle Penichet, Carlos Nogueras y Juan I. Sánchez, y por él, los señores Rafael González Mora, Miguel Díaz Alvarez, Manuel de Armas y Joaquín Alsina.

Nuestra felicitación a los cónyuges.

UN GRAN RECITAL DE PIANO. Arminda Schutte, la notable pianista cubana se prepara para ofrecernos un gran recital en el Auditorium el domingo 12 de junio a las diez y media de la mañana.

La sociedad habanera que admira y quiere a esta artista bella e inteligente irá a rendirle el tributo de estimación más sincera en esta ocasión.

Los conciertos de Arminda siempre han sido sucesos de arte memorables y el que nos anuncia ahora tiene el doble aliciente de disfrutar de un arte depurado y conocer la labor de una pianista consciente después de haber vivido en un centro musical de tantas influencias como N. York. Durante el curso que Arminda Schutte siguió bajo la dirección del distinguido profesor Josef Lhévinne preparó el programa que nos ofrecerá en este recital. Dos Sonatas, una de Haydn y otra de Beethoven, un grupo de obras de Chopin y entre ellas Preludios, Estudios, Nocturnos y el Scherzo en Sí bemol, Granados, Debussy y Arabescos sobre el Azul Danubio de Schulz Evler completan el programa.

Las localidades ya están a la venta, habiendo gran demanda de ellas. Arminda Schutter triunfará.

OTRO ARROLLADO

Antonio Ginore Valencia, de 19 años y de Rodríguez 400, fué asistido en el cuarto centro de socorro, de lesiones leves que según manifestó a la policía de la oncena estación, le fueron causadas por el camión 85.011 que manejaba Francisco Pillo Fraga, de Artola 17.

Ha sido alta la recaudación en los consulados

Pintores y escultores harán hoy una visita de gratitud al Canciller, Dr. Juan J. Remos

El señor David E. Masnata, Jefe de Contabilidad Consular de la Secretaría de Estado, ha informado que el importe de las recaudaciones consulares recibidas en dicho Negociado, durante el período de tiempo comprendido desde 1 al 4 de los corrientes, ambas fechas inclusive, asciende a la suma de $122.895.35.

Pintores y escultores visitarán al Canciller Remos

Hoy lunes serán recibidos por el doctor Juan J. Remos, Secretario de Estado, los pintores y escultores que prestigiaron con sus trabajos el salón de Bellas Artes del Palacio de Cuba en Sevilla.

Como fué publicado en su oportunidad en la reunión que el día 18 de mayo próximo pasado celebraron dichos artistas se tomó como único acuerdo el de concurrir todos a la Secretaría de Estado para dar personalmente las gracias al doctor Ramos, por el gran interés que viene prestando para que se pueda obtener la devolución de las valiosas obras de arte, depositadas desde hace más de nueve años en los almacenes de la Aduana de Sevilla.

Los pintores y escultores que concurrirán a dicho acto hoy lunes en la secretaría de Estado son los señores Leopoldo Romañach, Antonio Sánchez Araujo, Hipólito Canal, Enrique Caravia, Elia Porro viuda de Mora, Rafael Blanco Estara, Domingo Ramos, Rosario Cuerpo Sánchez Teodoro Ramos Blanco, Guillermo Menencier y Villa, Ernesto Navarro Betancourt, Ramón Loy, Eugenio González Olivera, Agustín Rodríguez Valdés, Gerardo Tejedor, Antonio Rodríguez Morey, Juan E. Hernández Giró, Benito Parédes Armando Maribona, Adriano Bastex Font, Adriana Bellini, Blanca González Simó, Concepción Ferrant y Gómez, Enrique J. Crucet, doctora María Capdevila Casas, Esteban Valderrama, Víctor Aguiar y Esteban Betancourt Díaz de Rada.

BAR Y RESTAURANT
EL JARDIN
ESQUINA DEL FRESCO
LINEA Y C, VEDADO.—TEL. F-6070
Servicio de Mensajeros.

Helados Elaborados en LA CASA
Sodas y Refrescos
Lunch. Recibimos órdenes.

THE Packard SHOE

Liquidamos una gran cantidad de pares en negro, carmelita, blanco y negro, blanco y carmelita, y blanco todo. MUESTRAS de esta afamada marca, en tamaños 7 y 7 y medio solamente.

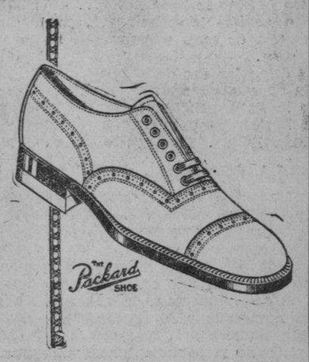

$6.00

VERSAILLES
Neptuno y Campanario

Dr. HUMBERTO FAZ TABIO
Especialista en ENFERMEDADES DE NIÑOS.
CALZADA No. 90 entre PASEO y A. CONSULTAS de 3 a 5 P. M.
VEDADO Teléfono F-2679

GOTAS DIVINAS
NO MÁS CANAS
No mancha.
Se aplica con las manos.
Devuelven al cabello su color natural haya sido RUBIO, CASTAÑO O NEGRO
Dr. Lorié, Prado y Virtudes

EN CALZONCILLOS UNO
VITI
DESPUES NINGUNO

DESPÁBILE LA BILIS DE SU HIGADO...

Sin usar calomel—y saltará de su cama sintiéndose "como un cañón"

Su hígado debe derramar todos los días en su estómago un litro de jugo biliar. Si ese jugo biliar no corre libremente no se digieren los alimentos. Se pudren en el vientre. Los gases hinchan el estómago. Se pone usted estreñido. Se siente todo envenenado, amargado y deprimido. La vida es un martirio.

Una mera evacuación del vientre no tocará la causa. Nada hay mejor que las famosas Píldoritas Carters para el Hígado para acción segura. Hacen correr libremente ese litro de jugo biliar y se siente usted "como un cañón". No hacen daño, son suaves y sin embargo, son maravillosas para que el jugo biliar corra libremente. Pida las Píldoritas Carters para el Hígado por su nombre. Rehuse todas las demás, Precio: 30¢.

E. P. D.

EL SEÑOR

Antonio Sotolongo y Castro

HA FALLECIDO

(Después de recibir los Santos Sacramentos y la Bendición Papal)

Y dispuesto su entierro para hoy, lunes 6, a las cuatro y media de la tarde, los que suscriben, viuda, hijos, hermanas y demás familiares, ruegan a las personas de su amistad se sirvan concurrir a la casa mortuoria, calle Neptuno, número 205, altos, para desde allí acompañar su cadáver al Cementerio de Colón, favor que agradecerán eternamente.

Habana, 6 de Junio de 1938.

Caridad Alvarez Viuda de Sotolongo; Alejo de J., Eladio, Emilio, Celestino, Dr. Antonio, Dr. César, Evangelina y Alicia Sotolongo y Alvarez; Lucía Rodríguez de Sotolongo; Rosa Acosta de Sotolongo; Carmen Agüero de Sotolongo; Mercedes Guerra de Sotolongo; Manuela Sotolongo viuda de Caso; María Sotolongo Viuda de León; Margarita Sotolongo Viuda de Castro; Magdalena Delgado Viuda de Sotolongo; Dr. Julio Schutte; Dr. Gonzalo Pedroso; Dr. Ricardo Núñez Portuondo; Dr. Francisco G. Monteavaro.

FUNERARIA CABALLERO
CONCORDIA 39 TELEF. M-9309

M.E.C.D. 2016

G A C E T I L L A S

PAYRET: «EL MAESTRO LEVITA»

Pepe Arias, es el actor de mayor nombre en la Argentina, su actuación en «Puerto Nuevo» fué admirable, en «El pobre Pérez». Magnífica, pero ahora en «El Maestro Levita» se sobrepasa así mismo porque su actuación es maravillosa «El Maestro Levita» le hará reir. «El maestro Levita» le hará llorar... «El Maestro Levita» le emocionará, porque es una de esas películas que no se olvidan.

Hoy desde las dos de la tarde, una revista de asuntos mundiales. Estreno de la linda película de gran risa «Villa Discordia» por Paquito Busto y Olinda Bozan. El disgusto empezó por una pelea de gallos, allá por el 1800 y en 1938, no había paz todavía en «Villa Discordia» de esta bella película es hoy estreno en Cuba, también con «El maestro Levita» la gran película del gran actor Pepe Arias, que ocupa los turnos preferentes en las funciones de hoy.

Un gran reparto actúa con Pepe Arias, como son: Mecha Ortiz y otros de primer orden en el cine argentino.

Los precios son: 20 centavos hasta las 6 y 30 y 30 centavos después. Niños 15 centavos. Tertulia 10 centavos.

Mañana: Este mismo programa.

LA COMEDIA: FUNCION A PRECIOS POPULARES

Hoy, se inicia en el teatro de la Comedia, donde actúa con tan brillante éxito la Compañía Alberto Garrido, los precios de verano. En la función de hoy lunes, la primera a precios populares, sólo cuesta 40 centavos luneta numerada, 30 centavos butaca numerada y 20 centavos butaca sin numerar.

El resto de la semana luneta numerada 50 centavos; 40 centavos butaca numerada y 30 centavos butaca sin numerar. El precio de la butaca ha sido rebajado considerablemente.

El programa de la función popular de esta noche lo componen «El Torón» y «Volando desde Miami», entrenada con gran éxito el último viernes Son, por lo tanto, dos obras que no han ido nunca un lunes. En «Volando desde Miami», se presenta por primera vez en Cuba el nuevo baile «Big Apple», que hace sensación en New York. No olvide que hoy lunes, hay localidades hasta de 20 centavos en la Comedia. Y con dos obras nuevas.

Mañana un estreno. Se trata de una lindísima comedia musical titulada: «Hambre y risa», original de C. Formell, autor de positivos méritos, Rodrigo Prats, el inspirado compositor, ha musicalizado la obra.

El jueves, próximo día 9, función homenaje a Garrido con el estreno de «A la Orden, Coronel» y presentación de Luisa María Morales. Chela de Castro.

NEPTUNO: CHAFLAN Y CHATO ORTIN EN «ORA, PONCIANO»

Hoy vestirá sus mejores galas este favorito teatro, por presentar el extraordinario triunfo de la Columbia, «Ora, Ponciano», indiscutiblemente la mejor película filmada en español, admirablemente interpretada por los graciosísimos Chaflán y el Chato Ortin, al frente de un selecto reparto, que incluye al famoso As del toreo, Jesús Solórzano, Consuelo Frank y emoción... ternura... alegría... amor, música...! ¡El número 1 de las producciones hispanas..! Conjuntamente se estrenará el intenso drama «Dilema», con Fay Wray, Bárbara Read y Kent Taylor. Los precios: 15 centavos de 2 y media a 6 y media y 20 centavos después. Niños a todas horas 10 centavos.

El jueves, grandioso homenaje a la maravillosa estrella Deanna Durbin, con «Loca por la Música» y «100 hombres y una muchacha».

El viernes: Fredric March y Carole Lombard en la alocada y divertidísima super-comedia en tecnicolor «La divina embustera» y Clive Brooks en «Calumnia».

OLIMPIC: MAÑANA: «PENITENCIARIA»

Hoy presenta por última vez la empresa de este preferido teatro, a Joe E. Brown; (Bocaza), en «Financiero sin dinero» y a Jimmy Durante en la divertidísima comedia musical «Cantos de Juventud».

Completa el programa la graciosísima comedia «Se vende todo» y el Noticiario Fox Movietone.

Los precios: 30 centavos por la tarde y 40 centavos por la noche. Niños, tarde y noche 20 centavos y tertulia familiar 15 centavos por la tarde y 20 centavos por la noche.

Mañana, el intenso y vigoroso drama de la Columbia: «Penitenciaría», formidablemente interpretado por J. Parker, John Howard, Walter Connolly y Robert Barrat.

Una historia trágica, y por lo mismo humana y dolorosa, relatada con furia realística y desesperada...!

Conjuntamente se estrenará la magnífica film «La condesa del Antifaz» con Claire Trevor y Donald Woods.

El jueves, en día de gala, dos extraordinarios estrenos en Cuba...! Edwige Feuillere y Víctor Francen, en el drama gigantesco y espectacular «Fuego» y Alice Brady y Charles Winninger, en la alocada y chispeante producción «Adiós Broadway».

FLORENCIA: R. NOVARRO EN «EL SHEIK Y LA DONCELLA»

Hoy, vestirá sus mejores galas este teatro, por presentar a Ramón Novarro en la exquisita producción «El Sheik y la doncella», con la colaboración de la nueva estrella Lola Lane.

Otra vez «el más perfecto de los amantes latinos de Hollywood», en acción...! y de qué modo...! ¡Nuevamente el apasionado, atrevido y romántico sheik que en el amor como en la guerra no da cuartel al enemigo.

Ramón Novarro, volviendo por sus fueros en una de sus mejores interpretaciones. Conjuntamente se estrena la deslumbrante comedia musical «Desfile triunfal» con Frances Langford y Phil Regan.

Completa el programa el Noticiero Fox Movietone. Los precios: 15 centavos de 2 y media a 6 y media y 20 centavos después. Niños a todas horas 10 centavos y tertulia familiar 10 centavos.

El miércoles, el extraordinario espectáculo «Huracán» y Marlene Dietrich y Charles Boyer en «El jardín de Alah».

El jueves, la serie completa en 12 vertiginosos y dinámicos episodios: «Los tres mosqueteros».

INFANTA: DESDE LAS DOS: «UN YANKEE EN OXFORD»

Para hoy señala la cartelera del gran teatro «Infanta», del circuito Carrerá, de la calzada de su nombre y Neptuno teléfono U-3700, un regio y colosal programa a base de dos lindas películas, siendo la principal: «Un Yankee en Oxford», con Robert Taylor y Maureen OSullivan; donde vemos aventuras estudiantiles de un ambiente insuperable y en la que son protagonistas un errático y engreído joven yanquee y una encantadora paisanita que... no podía resistir la presencia del buen mozo atleta... le sigue en turno el estreno de la cinta: «La canción de la ciudad», con Margaret Lindsay y Jeffrey Dean; la historia de un parásito social a quien el destino ofreció una completa transformación... completa el programa la comedia «Una por otra».

Mañana: «Feliz desengaño» por Sonja Henie y Don Ameche.

El jueves: «Janosik».

El viernes: «Domando al Bebé» por Katherine Hepburns.

RIVOLI: «CIEN HOMBRES Y UNA MUCHACHA»

Complaciendo múltiples peticiones vuelve hoy a la pantalla del Cine Rívoli» de 4ta. y 5ta., Reparto La Sierra, «Cien Hombres y una Muchacha», la película que consagró a la gentil Deanna Durbin como la gentil novia del mundo, un verdadero alarde artístico y musical en que se destaca en todo su esplendor la magnífica Orquesta Sinfónica de Filadelfia, acompañando a la maravillosa y juvenil cantante. Como principal atracción del programa figura el estreno de la magistral producción «Carrousell de 1938», una película verdaderamente interesante, una historia conmovedora, llena de intensas emociones, en que han sabido también mezclarse escenas de gran comicidad. Son sus intérpretes Bert Lahr, Alice Brady, y el simpatiquísimo Mischa Auer.

Precios: 15 centavos luneta por la tarde y 20 centavos por la noche. Niños 10 centavos.

Mañana estreno de la extraordinaria película de fuerte argumento: «Janosik».

OMNIBUS "LA CUBANA", S.A.

(OFICINA EN LA HABANA)

DRAGONES, 16. TELEFONO A-7166

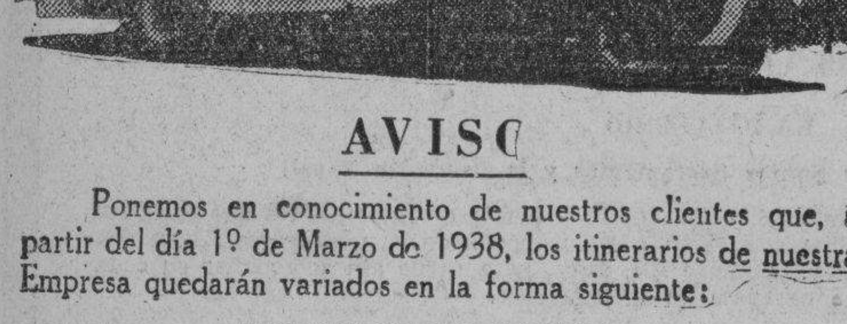

AVISO

Ponemos en conocimiento de nuestros clientes que, a partir del día 1º de Marzo de 1938, los itinerarios de nuestra Empresa quedarán variados en la forma siguiente:

SALIDAS DE LA HABANA:

4.30 A.M. Hasta Santiago de Cuba.
7.00 „ „ Holguín.
12.01 P.M. „ Camagüey.
3.00 „ „ Santiago de Cuba.
6.30 „ „ Santiago de Cuba.
11.00 „ „ Santiago de Cuba.

LLEGADAS A LA HABANA

5.10 A.M. De Santiago de Cuba.
8.50 „ „ Santiago de Cuba.
12.30 P.M. „ Santiago de Cuba.
5.00 „ „ Camagüey.
8.30 „ „ Holguín.
11.30 „ „ Santiago de Cuba.

ROXY: «EL FANTASMA DEL AIRE» (Serie completa).

Ofreciendo una oportunidad de verla completa a todas aquellas personas que perdieron varios episodios se presentará hoy en el «Cine Roxy», del Reparto Almendares, los 12 episodios de la emocionante serie: «El fantasma del aire», que tanta sensación causaron entre los asiduos de este teatro.

La más fantásticas aventuras aéreas que se han visto en la pantalla, ejecutadas por el famoso as de la aviación americana Frank Hawks, y las más impresionantes escenas de heroísmo de un hombre que arrostra serios peligros por salver a la mujer que ama.

Conjuntamente se estrenará el último Noticiario con los sucesos más importantes ocurridos últimamente en el mundo. Los precios serán: 15 centavos luneta por la tarde y 20 centavos por la noche. Niños y tertulia 10 centavos a todas horas.

Mañana espectacular debut de «Charlo» el gran barítono argentipelícula «Puerto Nuevo», el ídolo de todos los públicos. «Charlo» hará su aparición en la tanda de las 8 y 30, acompañado de sus guitarristas y cantará los últimos tangos argentinos, las rancheras y todo cuanto le pida el público.

En la pantalla 2 regias películas habladas en español «Alma Jarocha» por Martínez Casado y Chato Ortín y «Alhambra de Granada« por Florita Solé.

REINA: «JANOSIK» Y «MORFINA»

«Janosik» es el título de la película que nos enseña la vida de un hombre que prefirió la muerte a la traición. Jenosik» fué el hombre que puso en pie a un pueblo que estaba de rodillas. Janosik es la soberbia producción para hoy las carteleras del céntrico super-cine de Reina, situado en Rayo y Reina, con el teléfono M-2272. «Janosik está interpretada por Palo Bielik y Zlata Hajokoja.

«Morfina» es una película aprobada para mayores, dedicada especialmente a la juventud, a esa juventud que se entrega en las garras del vicio y que la llevan a la desesperación y la muerte cuando les falta esa maldita droga.

«Morfina» es la producción que le enseñará a los jóvenes la manera hábil y fácil de desprenderse de esa nefasta droga que se llama «Morfina»; protagonizada por Lois January y Noel Madison.

Un cartón y una revista de asuntos mundiales completarán el programa.

Los precios que regirán hoy en el super-cine «Reina», serán de 15 cts. la luneta hasta las 5 y media y 20 centavos después la cómoda tertulia familiar con sus localidades estupendas 10 centavos.

El miércoles: « Sí chico de la calle» y «Dilema».

RIALTO: «UN YAKEEN EN OXFORD»

Grandioso estreno en «Rialto» de al super extraordinaria producción titulada :Un Yankee en Oxford» .

Comenzando la función desde las 2 y 40

El simpático teatro, «Rialto» se verá hoy con su sala llena de su gran público con el estreno de la maravillosa cinta «Un yankee en Oxford», magistralmente interpretada por dos estrellas favoritas del público cubano, Robert Taylor y Mauren Suvillan. Una película sumamente entretenida que ha de agradar a cuantos la vean por su asunto, por el lujo con que ha sido filmada y por el trabajo impecable de los que la interpretan.

Se exhibe conjuntamente con la preciosa opereta «La Luciérnaga», que interpretan la divina Jeanette Mac Donald y el simpático Allan Jones. Se completa el programa con una revista de asuntos mundiales y un cartón.

Los precios para hoy son mayores hasta las 5 y 30 20 centavos, y después 30 centavos, niños 15 centavos a todas horas.

El jueves: estreno de la regia producción «La tempestuosa», de Bette Davis.

LARA: «QUERER ES PODER» (10 Cts).

Muy original y magnífico resulta el programa que anuncia hoy el simpático y favorecido cine «Lara», de Prado y Virtudes, con el teléfono M-2421.

Hoy, en función continua, de 2 de la tarde a 11 y 30 de la noche se exhibirá revista, comedia, estreno de la grandiosa, regia, preciosa comedia «Querer es poder», con Anita Louise y George Brent, y estreno de la estupenda, soberbia producción «Almas en destierro», on June Travis y Dick Purcell.

Precios: Luneta 10 cts. a todas horas. Entre y salga cuando quiera. La función es continua.

Mañana: «Tuyo es mi querer», con Alice Faye y «Hombres viriles», con Jean Rogers.

El miércoles: «Fantasmas bohemios» y «Jugando a la misma carta».

PRADO: DOS BELLAS PRODUCCIONES

Para hoy tiene «Prado» el elegante teatro de Prado y Trocadero como todos los días matinée a las 2, y tandas a las 5:00 y 8:15, con lo mejor en película por el más bajo precio 10 centavos Exhibiendo en primer lugar la gran producción de Víctor Francen «El admirable aventurero» y la película que sirvió de modelo a todas las de su clase y que siempre fué la mejor «Contra el imperio del Crimen» por el dinámico actor James Cagney.

Completando el programa una revista y una variedad.

Mañana, dos formidables joyas la maravilla musical del año «El encanto de la Bohemia« por Jean Kiepura y la película de mayor costo hasta la fecha «Escipión el africano», por un reparto de grandes estrellas.

El miércoles: «Asesinato sin clave» por Walter Connolly y «El ídolo roto» por Richard Dick.

VERDUN: «EL ENCANTO DE LA BOHEMIA»

Grandioso programa ha combinado para hoy la empresa del predilecto «Verdún», único teatro al aire libre presentando la extraordinaria cinta titulada «Mamá Colibrí», exquisito drama hogareño, profundamente humano que interpretan Huguette Duflos y Jean P. Aumont y como película base del programa la magnífica joya «El Encanto» de la Bohemia delicada, y exquisita adaptación de la inmortal Opera de Puccini, Bohemia, con brilldantes interpretaciones cómico-románticas y una fastuosa presentación avalorada por el concurso del tenor y la soprano más destacados de la hora: Jean Kiepura y Martha Eggerth.

La función comienza a las dos de la tarde a los precios de costumbre: 15 centavos lueta hasta las 6:30 y 20 centavos después. Los niños 10 centavos y la tertulia con butacas 10 centavos.

Mañana: «Ey bucanero» y Tifón.

ACTUALIDADES: «CIELITO LINDO»

Las carteleras del confortable y elegante cine familiar «Actualidades», de Monserrate 8 y 10, con el teléfono M-5575, ofrecen hoy un programa muy soberbio, rigiendo siempre precios populares.

Hoy en función continua de 2 de la tarde a 11 y 30 de la noche se exhibirá revista, comedia, el episodio 2 de la sensacional serie detectivesca «Dick Tracy», estreno de la preciosa, regia, original joya en español «Cielito Lindo» con Lupita Gallardo, Arturo de Córdova y otros artistas populares y estreno de la emocionante, colosal film de aventuras «Chan en Broadway» con el detective chino Warner Oland.

Mañana: «Almas perdidas» y «Los hombres nuevos».

El miércoles: «Así es mi tierra» y «Locos de remate«.

LIRA: «EL BUCANERO»

Hoy se ofrecen, en el elegante y favorito cine «Lira», de Industria y San José, con el teléfono M-4474, las últimas exhibiciones de la monumental film «El bucanero», en un programa grandioso.

Hoy en función continua comenzando a la 1 y 30 de la tarde se pasa por la pantalla gigante de este simpático cine de las familias revista, comedia, últimas exhibiciones de la formidable estupenda super producción: «El bucanero» con Franciska Gaal y Fredric March y estreno de la emocionante, soberbia producción: «Carne de Contrabando» con Ann May Wong y Charles Bickford.

Mañana: programa muy original con «Charles Chan en Broadway» con Warner Oland y «Locos de remate», con los hermanos Ritzs.

MAJESTIC: «ENCRUCIJADA DE AMOR»

Un soberbio programa de dos estrenos ha combinado para hoy la empresa del concurrido cine «Majestic», de Consulado 116 y con el teléfono M-4477.

Comenzando a las 2 en punto, y además de revista, cartón y comedia se exhibirá la emocionante cinta plena de terror y misterio titulada: «Londres de Noche» con George Murphy y Ritz Johnson de protagonistas.

Además, se proyectará la hermosísima super- producción de interesante argumento que lleva por título: «Encrucijadas del amor', en la que Franchot Tone descuella notablemente en su papel siendo secundado maravillosamente por Maureen O-Sullivan y Virginia Bruce.

Los precios: luneta y preferencia antes de las 6 y 30, 10 cts. Después, 15 centavos. Tertulia: Damas y niños 5 centavos. Caballeros 10 centavos a todas horas.

Mañana: Estreno de la super-serie en 12 episodios titulada: «Los misterios de Chandú», con Bela Lugosi y María Alba.

MODERNO: L. LAMARQUE EN «LA LEY QUE OLVIDARON»

Hoy sube por última vez a la pantalla del «Moderno» la producción argentina, «La Ley que olvidaron», de Libertad Lamarque, Santiago Arrieta; «Juventud del mañana» de Dixie Moore; el cartón, «Cuidado con las mujeres», de Popeye; y un «Paramount News». Hasta las 6 30 y 20 centavos., después 30 centavos. Niños 15 centavos. Tertulia familiar 10 centavos a todas horas.

Mañana: «Boda por partida doble», de Myrna Loy, William Powell. Tertulia 10 centavos a todas horas.

El miércoles, «Janosik», de Palo Bielik.

El jueves y viernes, «Una nación en marcha», de Joel Mac Crea, Francess Dee. Tertulia familiar 10 centavos.

LLEGUE A TIEMPO

viaje en

OMNIBUS ALIADOS

TRANSFERENCIAS EN TODOS LOS CRUCEROS

Seguridad — Rapidez — Comodidad.

INFORMACION: U-5944 — QUEJAS: U-5944.

CUATRO CAMINOS: «JANOSIK» Y «MORFINA»

Dos programas en uno y a un mismo precio fija para hoy en su cartelera el super-coliseum de Belascoaín 637, teléfono M-3676, con su pantalla GiganteMate, ventilación con renovación de oxígeno, sonido perfecto y proyección de alta intensidad y la mejor tertulia familiar, siempre a 10 centavos.

En primer turno se exhibe «Morfina». La voz de alerta a los padres.. a las autoridades... a los mismos jóvenes... que en momentos de diversión se entregan rodeados de malas compañías al vicio de la droga.

En el turno preferente, «Janosik» ¡El hombre que puso en pie a un pueblo que vivía de rodillas! El hombre que prefirió la horca a la traición.

Martí decía: Con los campesinos de la tierra quiero yo mi suerte echar, Janosik dijo: Los campesinos de la tierra son mis hermanos.

Un cartón y una revista completan el programa.

Mañana: La serie completa de la obra inmortal de Alejandro Dumas. «Los tres mosqueteros».

El miércoles: «Huapango» y «Hielo y acero».

VIVES: «LA CASTA SUSANA» (10 Cts).

«Vives», el coquetón cine del Vedado, teléfono F-3128, ofrece para hoy, en tandas de 4:30 y 8:30, revista Fox la sensacional obra: «Los hombres nuevos» por Harry Baur, y la frívola opereta vienesa «La casta Susana» donde Meg Lemonnier y Henry Garat cantan y bailan la música de Oscar Strauss primorosamente; Precios Populares. Tanda, mayores 10 centavos y niños y tertulia 5 centavos. Noche, mayores 15 centavos y Niños. Tertulia 10 centavos.

Mañana, desde las 4:30, la serie completa de «El Rey de las Nubes», por Noah Beery, hijo. El miércoles: «Marie Waleska», por Greta Garbo y Charles Boyer.

El jueves, en un mismo programa: «Mamá Colibrí», por Huguettte Duflos y «El encanto de la Bohemia» por Martha Eggertt.

El viernes: «Huracán» por John Hall y «Rembrand» por Charles Laughton.

GRIS: «LOS MENSAJES DEL PELIGRO»

Un estupendo programa es el que anuncia hoy el elegante y favorito cine Gris, de Baños y 17, en el Vedado, con el teléfono F-4242, de la empresa Heydrich-Fernández Ledón.

Hoy en turnos de 4 de la tarde y 8 y15 de la noche se pasa por la pantalla la grandiosa, regia, preciosa super joya musical «La muchacha de París» creación de la genial cantante Lily Pons.

En tandas elegantes de 5 y 30 y 9 y 45 revista, cartón y pre-estreno de la sensacional, estupenda, formidable superproducción «Los mensajeros del peligro»... Emoción...

Precios: mayores 20 centavos en tanda y 30 centavos por la noche. Los niños 15 centavos y la tertulia 10 centavos a todas horas.

Mañana: «El encanto de la bohemia» con Martha Eggerth y Jan Kiepura y «Mamá Colibrí» con Huguette Duflos y Jean Pierre Aumont. Precios populares.

SANTOS SUAREZ: REGIO PROGRAMA EN ESPAÑOL

Santos Suárez, el elegante y confortable cine sito en Santos Suárez y San Benigno, con el teléfono I-4600, ofrece hoy un regio programa todo en español, rigiendo los precios más popularísimos.

Hoy en tanda a las 5 y nocturna a las 8 y 15 se exhibirá revista, comedia, estreno de la grandiosa, soberbia, preciosa super comedia en español «No basta ser madre» creación de Sara García y Carlos Orellana (el tío Lamparita) y estreno de la bella, original, simpática producción toda en español «Las tres gracias» con Alfredo Mayo.

Precios popularísimos al alcance de todas las fortunas son los que rigen hoy en el Santos Suárez.

Mañana: «El crisol de los hombres» y «Bajo el cielo de México» con el Chaflán.

WILSON: «ADIOS BUENOS AIRES»

Willson en Belascoaín y San Rafael, U-5863; 10 centavos de 1 y media a 6 y media; y 15 centavos después; niños 10 centavos a todas horas.

La mejor proyección y el más perfecto sonido de la Habana, con el nuevo equipo sonoro «Soncrofilm Phillips» con pantalla de plata.

Hoy, tarde y noche, la revista semanal (Fox Sound New); la comedia musical, «Sucedió en París» y el cartón «El gallo bobo», y las super atracciones, «Vuelo Nupcial» magnífica producción especial de la Grand Nacional, interpretada por Bruce Cabot y Beatrice Roberts y «Adiós Buenos Aires» super producción extraordinaria Argentina, toda en Español, interpretada por Tito Luisardo, Amelia Bence y Ernesto Lecuona, con Esther Borja y la orquesta Havana Casino.

A las 5 p. m. «Vuelo nupcial», interpretada por Bruce Cabot y Beatrice Roberts y «Adiós Buenos Aires», por Tito Lusiardo, Amelia Bence, con la cooperación de Ernesto Lecuona, Esther Borja y la orquesta Havana Casino.

Mañana: «Marie Walewska» formidable espectáculo extraordinario de la Metro, interpretado por Greta Garbo y Charles Boyer y «Cuarenta y Cinco papás» formidable comedia extraordinaria de la Fox, interpretada por Jane Withers y los Harman

MAS NOTICIAS DE ESPAÑA HA RECIBIDO LA C. ROJA

Gustosos ofrecemos la relación de personas que tienen noticias de residentes en España, en el Departamento de Información de la Cruz Roja Cubana, recibidas de la Cruz Roja Internacional:

Emilia Querol, de Luisa Berges, Barcelona; Salvadora Salinas, de Concepción Muñoz, Barcelona; Rafael de Toca, Barcelona; Froilán Araujo, de Elvira Salas, Barcelona; Estela Alfonso, de Francisco Igual, Barcelona; Carmen Carbonell, de Teresa Llovera, Barcelona; María Delgado, de Angel García, Barcelona. Jesús Guardia, de Estefanía Olarte, Barcelona; Carmen Seijas, de Juan A. Pérez, Barcelona; Feliciana Esquerra, de Asunción Esquerra, Barcelona; Carmen Echena, de Alfonso Regoyos, Valencia; Emilio Ferrer, de José Galindo, Valencia; Emilio Ferrer, de María Ferrer, Valencia; Sabina Encina, de Víctor Encina, Salamanca; Sabina Encina, de Antonio Encina, Salamanca; Gaspara Caldevilla, de Francisco Caldevilla, Cangas de Onís; Herminia Menéndez, de Pilar Fornes, Cangas de Onís; José M. del Dago, de Manuel del Dago, Cangas de Onís; Juan Fernández Fidalgo, de Angel A. Fernández Fidalgo, Chantada; Javier Saliach, de Angel A. Fernández Fidalgo, Chantada; Silvestra Diez, de Zacarías Diez, Cartagena; Jacinto Pérez Presno, de Manuel Pérez Vidal, Coruña; Luis Gallego, de María y Natividad Gallego, Sabinanigo; María T. Díaz, de Angel Lorenzo Senabria; Luciano Rodríguez Valdés, de Aurelio Rodríguez Valdés, Trevias; Ernestina Cuétara, de María Cuétara de Fernández, Infiesto; [...]na Pereira Villar, de Ramón [...] Carballeira; María Fernández [...] Josefa Fernández, Tineo; José [...] rrez Govi, de Victoriano Gu[...] Luanco; Antonia Alvarez, de [...] Alvarez Rivera, Santander; José [...] chez Villalba, de Jorge Fore[...] naudín, San Sebastián; Macu[...] de Petra Cerra, Ribassella; [...] González Franco, Alicante; [...] Arroyo, de Francisco Arroyo [...] Vicente Jul, de Vicente Jul [...] Ribadeo; María Menéndez, de [...] nández, de Celestina Menéndez [...] da, Zorraguerra; Aurelia Alva[...] Plácida Alvarez, Redillera; [...] Monteagudo de Rodríguez, de [...] Carrillo de Cedrán, Cádiz; [...] Peyeras, de Aniceto García [...] Francisca Rojas, de Gonzalo [...] Fernández, Doiras, Boal; Ma[...] derrava, Cabrales; Antonio Var[...] Amilio Sahun, Zaragoza; Al[...] Arias, de Vicente Sahun, Za[...] Alejandro Arias, de Vicente [...] Bilbao; María Rodríguez, de C[...] ción Rodríguez Ferberoida; Dr. [...] Ramos, de José González, Mar[...] María Otero, de Antonio Otero [...] tiago de Compostela; y José [...] vente, de Damián Murcia, Ma[...]

EL PAÑUELO

PYRAMID[...]

ES INMEJORAB[...]

TOSCA: «LA LEY QUE OLVIDARON»

Tosca, en 10 de Octubre 1007, entre San Francisco y Concepción, en la Víbora, con el teléfono I-3099, de la Empresa Alvarez y Hernández, ofrece hoy un regio programa en español.

En sus funciones de hoy, tanda a las 5 y nocturna a las 8 y 30 se exhibirá revista, comedia, estreno de la preciosa, original super comedia en español «Cómo se engaña un marido» y últimas exhibiciones de la monumental, maravillosa joya musical argentina, con bello argumento «La ley que olvidaron» la última creación de la reina del tango Libertad Lamarque con Santiago Arrieta.

Precios: mayores 20 centavos, niños y tertulia 10 en la tanda y mayores 30 centavos niños 15 y tertulia 10 por la noche.

Mañana «Marie Waleska» con Greta Garbo y Charles Boyer y [...] en el lejano oeste» con Stan Laurel y Oliver Hardy.

INGLATERRA: «ROMANCE ENTRE BALAS»

Inglaterra en San Rafael y Consulado, M-5527; 10 centavos de 1 y media a 6 y media y 15 centavos después niños 10 centavos a todas horas.

Hoy, tarde y noche, la revista semanal (Fox Sound New) y el cartón especial «El cazador de leones» y las super atracciones, «Cuarenta y cinco papás» estupenda super comedia extraordinaria de la Fox, interpretada por Jane Withers y Los Harmans y «Romance entre balas» estupenda super atracción extraordinaria, interpretada por Loretta Young y «Don Ameche», con un conjunto de estrellas.

A las 5 p. m. «Romance entre tablas» por Loretta Young y «Don Ameche y «Cuarenta y cinco papás» Jane Withers y Los Harman.

Mañana, «Adiós Buenos Aires» formidable producción Argentina, en Español, interpretada por [...] Lusiardo, Amelia Bence, con la cooperación de Ernesto Lecuona y Esther Borja y la orquesta Havana Casino y «Vuelo Nupcial» magnífica producción «Grand Nacional», interpretada por Bruce Cabot y Beatrice Roberts.

El miércoles entrante, «Esposa, doctor y enfermera» magistral joya interpretada por Loretta Young, Baxter y «La venganza de Tarzán».

CUBA Y ROJO: COLOSALES PROGRAMAS

Muy colosal es el programa que hoy lunes ofrece a sus asiduos el simpático y concurridísimo cine de las familias Cuba, de Suárez y Corrales. En tanda a las 5 y nocturna a las 8 y 15, rigiendo los popularísimos precios de costumbre se exhibirá revista, comedia, estreno de la soberbia, colosal producción de mucha acción «El gran reportaje» con Ralph Morgan y estreno de la preciosa, regia, soberbia comedia musical «Tuyo es mi querer» con Alice Faye y George Murphy. Mañana: «Bajo órdenes secretas y «La hija de Juan Simón».

Salón Rojo, el predilecto y elegante cine familiar, sito en Monte y Arroyo Recio, ofrece hoy un programa soberbio a sus favorecedores, comenzando a las 5 de la tarde su tanda y a las 8 y 15 la función nocturna se pasa por la pantalla revista, media, estreno de la colosal, soberbia producción «El onceno mandamiento» y estreno de la grandiosa, bella «La rosa deshojada» o «El milagro de Santa Teresita». Precios populares.

Mañana: «La princesa encantadora» y «Mi marido es un artista».

UNIVERSAL: «EL IMPERIO SUBMARINO» (Serie).

El más extraordinario programo lo ofrece hoy el Universal, el siempre concurrido cine sito en Egido entre Muralla y Sol, que a diario viene ofreciendo los mejores programas a los precios más populares de la Habana.

Hoy en función contínua de 1 a 11 de la noche se exhibirá revista y completa la sensacional, formidable super, serie en 12 episodios (24 rollos) de El imperio submarino» y estreno del estupendo y emocionante drama del oeste de mucha acción «Bajo el cielo de Arizona» con John Wayne.

Precios: damas, niños y tertulia [...] centavos y caballeros 10 hasta las 6 y 30 y mayores 10 centavos y [...] y tertulia 5 centavos después.

Mañana: colosal programa con la serie completa de «Los tres mosqueteros» y «El diablo de la sierra».

BELGICA Y VIOLETA: SOBERBIOS ESTRENOS

Un estreno de interés para hoy lunes en el cine de las familias, su título, «Bajo órdenes secretas» obra de espionaje, con una realización admirable, como complemento se pasa la interesante producción en español titulada «El terror de Chicago» por José Bohr, es una copia nueva, comedias en Español y cartones, precios de cinco centavos las damas y los niños en matinée y tanda.

Mañana, «Almas encontradas» por J. J. Martínez Casado y «Payasos» que es el estreno por Richard Taubert.

Violeta, «Segunda luna de miel». Un estreno que es una delicia de argumento, se pasa en este conocido cine de Monte y Rastro, su título «Segunda luna de miel» por Loretta Young y Tyrone Power como complemento «Pimienta» por la divina chiquilla Jane Withers, comedias y cartones, precios de cinco centavos en matinée y tanda.

Mañana «El sargento de la G[...] dia» y la producción por Tyrone Power «Idilio incognito». El domingo 12 a precios populares dos grandes películas en español «Jatnizio» y «Alma Jarocha» por J. J. Martínez Casado.

INTERIOR DE LOS NUEVOS CARROS

PULLMAN

PUESTOS AL SERVICIO DEL PUBLICO POR LA EMPRESA DE OMNIBUS

Santiago - Habana

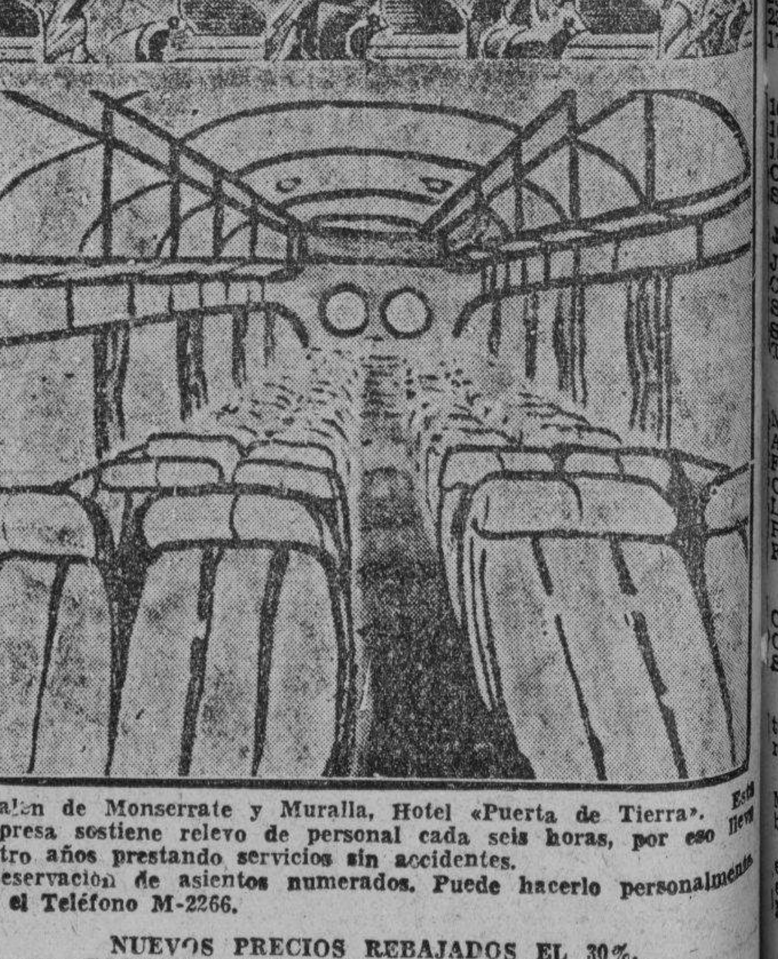

Salón de Monserrate y Muralla, Hotel «Puerta de Tierra». Esta Empresa sostiene relevo de personal cada seis horas, por eso lleva cuatro años prestando servicios sin accidentes.

Reservación de asientos numerados. Puede hacerlo personalmente o por el Teléfono M-2266.

NUEVOS PRECIOS REBAJADOS EL 30%.
ECONOMIA. SEGURIDAD, ITINERARIO FIJO.

M.E.C.D. 2016

Pida una Guayabera
"Rivón"
Exija su número de cuello y manga, y le quedará como a medida

NUEVOS LAURELES QUIERE CONQUISTAR EL DIA 18 LA MAXIMA SOCIEDAD GALAICA

Lejos de atomizarse con los laureles conquistados en verbenas inolvidables, los chicos de la Sección de Orden del «Centro Gallego» trabajan intensamente para mantenerlos incólumes y aun superarios si posible fuere. A tal efcto, se proponen que la verbena de San Juan sea un festival pleno de sugestiones amables y acariciantes, es decir, un verdadero «succés» en los anales verbeneros.

De tal magnitud son las proporciones que se le quieren dar a este festival del día 18, que, una vez conocidas por los bailadores, se ha de hablar de la Verbena de San Juan como de algo extraordinario que se espera con curiosidad incontenible, avivada por el aliciente de novedades y atractivos sorprendentes que pondrán una nota de snobismo y de buen gusto en la clásica fiesta.

Se ha señalado para su celebración el sábado 18, y será amenizada por orquestas tan selectas como Havana Casino, Antonio María Romeu, Belisario López, Nacional de Piñeiro el tan aplaudido Quinteto Tomé. Pensión para caballeros ochenta centavos y damas por invitación.

FESTIVAL EN LA COTORRA

Un grandioso festival, amenizado por notables conjuntos musicales, se celebrará el próximo domingo, día 12, en los pintorescos jardines «La Cotorra».

Son muchas las entradas que ya a estas horas se han colocado, y cabe confiar que se verán los conocidos jardines invadidos de selecto público.

El viaje a La Cotorra es siempre delicioso. Puede hacerse usando los tranvías, en combinación con las lanchas; y desde Regla, en la ruta 29. También por las rutas 3 y 5 de Guanabacoa. Ambos medios de comunicación le dejan en la misma puerta de «La Cotorra».

FARMACIA
DROGUERIA de "JOHNSON"
DE TURNO LOS LUNES
Obispo No 30 TELEFONO-A-2129.

LA MAYOR
35 EDIFICIOS
700 EMPLEADOS
SARRÁ
DROGUERIA
ABIERTA TODOS LOS DIAS
TODA LA NOCHE LOS MARTES
A-8026 A-3641

FARMACIAS DE TURNO HOY LUNES

DESDE BAHIA A PASEO DE MARTI (PRADO)

Obispo 30	A-7251
Egido 57	M-4288
Cárdenas 47	A-9636
Habana 42	M-4895
Aguacate 80	A-7408
Merced y Habana	
Muralla 8	M-8102
Muralla 99	M-5386
Neptuno y Monserrate	A-7920

DE PASEO DE MARTI (PRADO) A PADRE VARELA (BELASCOAIN)

Consulado y Genios	M-4404
Trocadero y San Nicolás	A-6666
Reina 55	M-5050
Reina 141	M-4050
Consulado y Animas	M-4343
Animas 36	M-4543
Monte y Angeles	M-4019
Misión y Florida	M-4400
San Miguel y Manrique	M-4656
Belascoain 1	U-1144
Belascoain 227	A-6766
Alcantarilla 24	M-6865
Gervasio 41	M-4036
San Miguel 38	A-8010
Belascoain 63	U-6795

DE PADRE VARELA (BELASCOAIN) A AV. MENOCAL (INFANTA)

Zanja y Soledad	U-6729
Aramburu y Animas	U-3874
Sn. Lázaro y Sn. Francisco	U-6315
Ayestarán y Bruzón	U-6919
Desagüe y M. González	U-3100
Monte 344	M-4690
Neptuno y Soledad	U-5187
Diez de Octubre 147	M-4330

VEDADO

J y Calzada	F-6128
Línea 30	F-5656
17 y 20	F-2277
23 entre B y C	F-6246
23 y 16	F-6200
17 entre A y B	F-6089

VIBORA

10 de Oct. y Sn. Mariano	I-7727
10 de Oct. y Colina 443	I-3666
10 de Oct. esq. a Paco	I-7337
Concepción y Av. Acosta	X-2244
Sn. Mariano esq. a Armas	X-2877

JESUS DEL MONTE Y S. SUAREZ

J. del Monte 147	I-4330
Correa 2	I-3333
Sta. Emilia y Paz	I-7458
Sn. Benigno y Zapote	I-7575
Tamarindo 77	I-7327

LUYANO

Municipio y Cueto	X-1139
Arango y Ensenada	X-1560
Fábrica y Sta. Felicia	X-2272
Concha y J. Abreus	X-2424
Luyanó 7	I-7237
Remedios y Sn. José	X-1920
F y 11 Rpto. Batista	X-1673

CERRO

Calzda. del Cerro 697	I-7433
Churruca 29	I-7650
Salvador y Sn. Quintín	I-7602

NOTA:—Este grupo deberá prestar servicio público todo el día y la noche de los domingos siguientes:

Enero 2; Febrero 13; Marzo 27; Mayo 8; Junio 19; Julio 31; Septiembre 11; Octubre 23; Diciembre 4.

Estos Turnos han sido acordados en cumplimiento de lo dispuesto en el Art. VI del Decreto-Ley 2604 de Noviembre 7, 1934.

Sociedades Españolas

La ejecutoria brillante de Don Juan Varela Grande, motivo del próximo gran ágape en su honor

Un ferviente admirador de don Juan Varela Grande —creemos que es el señor Antonio Docampo— nos remite el siguiente escrito, matizado de sinceridad, nobleza y filosofía. Dice así:

«Don Juan Varela Grande llena, con su nombre y su representación, la actualidad social de la Colonia Gallega. Muchas veces ha sido colmado de elogios por sus hechos, e incontables los actos de homenaje que se le tributaron por sus resonantes éxitos sociales. El que organiza ahora «Renovación y Defensa Social» alcanza una magnitud histórica y una significación trascendente; es la exaltación de un símbolo: su admirable capacidad de armonía social, su poder de conducir las masas unidas hacia los destinos sociales más gloriosos, su condición de caudillo que crea las etapas sociales, demarcándolas con hitos de progreso y de floreciente adelanto.

«Socio del Centro Gallego desde 1893, al año de su llegada a Cuba, y de la Beneficencia desde 1894, actuó en la vida social gallega con modestia, con constancia, con entusiasmo y con sacrificio. No le inspiró ninguna ambición, ni le movió otro interés que no fuese aquel que regía la razón de ser de la sociedad en que actuaba. Fué ejemplo de disciplina; siempre al lado de los humildes en la marcha colectiva, y destacándose ostensiblemente sobre todos en la actividad social. Su persona no ensombreció a nadie; el fulgor de sus hechos sociales no permitió que se destacase otra luminosidad que la suya.

«Enseñado por aquel gran patriota que tanto contribuyó a la gloria del Centro Gallego, don Bernardo Varela Grande, actuó en todas las Secciones y en las Directivas de dicha institución con austeridad ejemplar y con digna democracia. Su nombre jamás se vió envuelto ni en intrigas políticas ni en convenios de dudosa finalidad; fué un rebelde luchador para conseguir una perfecta administración compatible con la atención a todos los gallegos necesitados. Fué de los primeros en contribuír con su dinero a los empréstitos sociales y en la imposición de toda clase de sacrificios para mejorar una situación económica inestable.

«Fué miembro de la mayor parte de las Sociedades Gallegas de Instrucción y contribuyó pródigamente a la mayor brillantez de los festivales que todas ellas organizaban a beneficio de sus fondos.

«Generosamente atendió a todos los paisanos que constantemente acuden a su amparo. Salvó del caos y de la desaparición la Caja de Ahorros y Banco Gallego.

«En la Beneficencia Gallega se distinguió por su esplendidez y como modelo de presidentes, fué el más poderoso impulsor de su actual progreso.

«La Colonia Gallega está germinando en su seno una actividad social maravillosa por su originalidad y por su grandeza. Juan Varela Grande es uno de los fermentos más eficaces de esa eclosión genial que pronto advendrá como perfecta superación de estas organizaciones que son el asombro del mundo.

«Juan Varela Grande es un perfecto conductor de Sociedades; dotado de amplio espíritu y de comprensiva tolerancia, sabe que las realidades sociales sólo se logran en la sana y leal convivencia de todos sus miembros; en la armonía de los disentimientos, de igual modo que en una sinfonía musical las distintas notas de sus melodías forman los exquisitos acordes rebosantes de belleza y de gracia de los que emana la más dulce emoción.

«Son muchas las adhesiones que se reciben para el homenaje que ha de tributársele en los jardines de «La Polar» el día 26 del actual. A él acudirán todos los gallegos, sin distinción alguna. Ese acto, más que homenaje a Juan Varela Grande, es un acto de consagración de la solidaridad gallega en aras de la armonía y de la unión de todos para su más efectivo progreso, idea que fué la prédica constante de la vida de don Juan; la inspiración afortunada de su gloriosa historia social».

DEMUESTRA UNA ASOCIADA DEL CENTRO ASTURIANO QUE NADA ESCATIMA EL CUERPO FACULTATIVO DE LA QUINTA CUANDO SE TRATA DE SALVAR LA VIDA A UN ENFERMO

En carta dirigida al Presidente del Centro Asturiano de la Habana, la socia No. 9254, Luz María Cubas Alvarez, se manifiesta en los siguientes términos:

«En vías de franca mejoría y recuperando día a día mis perdidas fuerzas después de intensa enfermedad, quiero hacer llegar hasta usted mis más cálidas felicitaciones por el acierto al seleccionar el cuerpo de médicos y enfermeros con que cuenta nuestra querida Sociedad.

«Yo tuve necesidad de recurrir a la Quinta el día dos de mayo, con motivo de habérseme presentado un fuerte dolor de estómago y temperatura de treinta y nueve de fiebre, siendo reconocida por el médico de Guardia, quien me dió ingreso. Como el dolor y la fiebre continuaban, fuí reconocida por el médico del pabellón, doctor Manuel Llópiz, quien ordenó análisis y radiografías, diagnosticando mi caso como bronco-neumonía, comenzando inmediatamente a combatir la enfermedad, y llegó a ser mi estado tan grave que el propio doctor convocó a una Junta de Médicos, llegando la misma a la conclusión de que todas las medidas tomadas desde un principio eran las apropiadas para el caso. Entre otra infinidad de cosas que se me pusieron como tratamiento, se me practicó una transfusión de sangre, sin gastos, trastornos ni molestias para mí de ninguna clase.

«Tengo entendido que los Médicos de los respectivos pabellones pasan su visita diaria a una hora determinada; pero no sé si por mi estado de gravedad o porque esto sea norma del doctor Manuel Llópiz, cuando tiene algún caso grave, es lo cierto, y por ello quiero hacerlo llegar a su conocimiento, señor Presidente, que el mencionado doctor durante el tiempo que duró mi enfermedad, me visitaba dos y tres veces diarias, indistintamente por el día o por la noche, siguiendo paso a paso el curso de la enfermedad y ordenando lo procedente para el caso.

«Como quiera que por todas las atenciones recibidas es inmenso mi agradecimiento, tanto para nuestro Centro representado por usted y la Junta Directiva, que han sabido seleccionar personal competente para cada uno de los servicios que otorga a sus asociados, como para cada uno de los servicios que otorga a sus asociados, como para el doctor Manuel Llópiz, que sabe hacer de su profesión un culto, quiero expresar mi profunda gratitud y no encontraído otro medio de demostrarlo envío a usted las presentes líneas, autorizándole para que haga de ellas el uso que crea más conveniente.

De usted con toda consideración,

(Fdo). Luz María Cubas Alvarez».

CON LA ORGANIZACION DE COMITES INICIA DE NUEVO SUS TRABAJOS ELECTORALES EL PTDO. POPULAR ASTUR

Interesante por todos conceptos resultó la sesión que el Comité Ejecutivo del «Partido Popular Asturiano» celebró últimamente en su local social de Egido 2, altos.

Hubo de discutirse ampliamente el informe presentado por la Comisión de Organización Electoral, que fué aprobado en su totalidad. Acto seguido se dió comienzo a la deliberación de la forma en que ha de quedar estructurada definitivamente la Organización Política, para que ella sea norte y guía de los verdaderos «populares», y satisfacción y orgullo de todos los asturianos.

Se acordó, en principio, la organización de los Comités que habrán de funcionar en los distintos barrios de la Capital, a cuyo efecto fueron nombrados los señores Eduardo Pérez Moreno, Paulino Canto Villanueva y Manuel González Alonso, para que ellos sean los que dirijan, teórica y prácticamente, los trabajos relacionados con la próxima campaña electoral.

Por esas actividades desplegadas en tan breve tiempo, cabe afirmar que en cada «popular» asturiano existe el hombre pleno de energías y determinaciones, dispuesto a no desmayar en la lucha emprendida, y a no cejar un palmo de terreno mientras no vea realizado el más caro de sus sueños: el triunfo indiscutible de su Partido.

BAILE DEL CLUB HISPANO

Con gran acierto la comisión de fiestas viene organizando el «Baile de verano del Hispano», que celebrará el sábado 11 de junio en sus salones de Prado 125, altos, casi esquina a Monte.

Al sólo anuncio de esta magnífica fiesta, todos los socios y simpatizadores que concurrieron al baile anterior, se han brindado para cooperar, y ya se están recibiendo solicitudes de entradas e invitaciones para el «Baile de verano del Hispano».

La parte musical ha sido encomendada a dos conjuntos que gozan de grandes simpatías en nuestras buenas sociedades; se trata nada menos que del famoso septeto Casino, que en cada actuación se supera y de la formidable Eddy Lester Orchestra, cada día más popular y solicitada.

Las invitaciones para las damas pueden solicitarse por el teléfono M-7504, o personalmente en la Secretaría del Club.

OMNIBUS DE CAMAGÜEY
(LOS MEJORES DE CUBA)

La Empresa preferida para viajar por el Público más selecto al que ofrecemos: Seguridad, Confort y Puntualidad.
HORAS DE SALIDA DE LA HABANA PARA EL INTERIOR DE LA REPUBLICA
A PARTIR DE MAYO 23 DE 1938

5.00 A.M.	— Directo	a Santiago de Cuba
7.00 „	— „	„ Cienfuegos
7.30 „	— „	„ Camagüey
9.00 „	— „	„ Camagüey
11.30 „	— „	„ Sta. Clara.
1.00 „	— „	„ Santiago de Cuba
2.30 „	— „	„ Cienfuegos
4.30 „	— „	„ Santiago de Cuba
7.30 „	— „	„ Santiago de Cuba
9.30 „	— „	„ Camagüey
11.30 „	— „	„ Santiago de Cuba
12.00 M	— „	„ Cienfuegos

Viaje por la Empresa que cuenta con una flota integrada totalmente por espléndidos coches «Pullman» equipados con asientos reclinables, montados sobre sólidos chassis marca «Mack» y provistos de Frenos de Aire «Westinghouse».
Servicio de Expreso para paquetería
OMNIBUS DE CAMAGUEY
Paseo de Martí No. 95 — por Zulueta
Teléfonos: M-1715 y M-4838

SEGURIDAD!

Oficina Principal, 55 Wall St., New York, E. U. A.
The National City Bank of New York es responsable, de acuerdo con las leyes bancarias de los Estados Unidos, de todas las obligaciones que cada una de sus sucursales contraigan.
Las Sucursales en Cuba forman una parte integral de esta organización mundial.
Activo total $1,400.000.000.00
THE NATIONAL CITY BANK OF NEW YORK

LA TABACALERA COMPAÑIA DE SEGUROS S.A.
(ACCIDENTES DEL TRABAJO)
GARANTIA - PROTECCION - SERVICIO
Edificio Bacardí, 201-21 HABANA
Teléfono M-7388
Telégrafo «NICOSEGURO»

ACTOS PARA HOY

CENTRO ASTURIANO DE LA HABANA: Sesión importante del Comité de Damas, a las cuatro y media de la tarde, en el palacio social.

GRUPO ARTISTICO «SAUDADE»: Ensayos desde las ocho hasta las doce de la noche, en los altos del plantel «Concepción Arenal», situado en Paseo de Martí y Dragones. El señor Luis E. Rey encarece la asistencia de todos sus compañeros.

FIESTAS PROXIMAS

AGRUPACION ARTISTICA GALLEGA: Formidable verbena el sábado en sus amplios salones de Zuleta y Gloria, amenizada por famosos conjuntos. Habrá kioscos típicos y regia iluminación.

CENTRO ASTURIANO DE LA HABANA: Gran velada en memoria de don Armando Palacio Valdés, el sábado, en su propio edificio social.

CENTRO CASTELLANO: Concierto musical infantil el sábado en su local de Egido y Dragones.

CLUB ESPAÑOL DE ALMENDARES: Verbena «No me olvides», el domingo, en sus salones de 17 esquina a 6. Actuarán Riveiro y Lira Matancera.

AGRUPACION PROGRESISTA: Brillante baile el sábado en sus propios salones de Prado 110, esquina a Neptuno.

DEPORTIVO HISPANO-AMERICA: Baile de verano el sábado por la noche, en Prado 125, altos.

LICEO DE MEDINA: Regio baile el domingo, por la noche en sus amplios salones de 23 esquina a D, Vedado, amenizado por Emilio Parada y Gloria Matancera.

JIRA-ANIVERSARIO DE LA SOCIEDAD ORTIGUEIRESA

Ya han sido contratadas las orquestas de Belisario López, Gloria Matancera, Quinteto J. Tomé, Banda Hispano-Cubana de Marticorena, cuatro gaitas con sus tamboriles y otros atractivos, para la fiesta del Décimo Aniversario de «Naturales de Ortigueira».

Los espaciosos jardines de «La Polar», se verán, pues concurridísimos.

La Junta Directiva, como una deferencia especial a los socios de centros regionales, puedan disfrutar de la grandiosa jira bailable que celebrará esta Institución el día 19 del presente mes.

Donativos para premios a los asistentes.

La señora Socorro Valladares de González, Vocal del Consejo de Damas de la Asociación y elegante esposa del Vicesecretario, señor Eduardo González, ha donado para la fiesta aniversario de la asociación, para que sean donadas entre los asistentes veinticuatro botellas de licor.

Siguen recibiéndose en la Secretaría muchos premios más en este sentido.

UNITED FRUIT COMPANY
LA GRAN FLOTA BLANCA
SERVICIO de PASAJEROS y de CARGA desde
New York, New Orleans y Boston a La Habana y Santiago de Cuba.
Desde La Habana a Centro y Sur América.
UNITED FRUIT COMPANY
Departamento de Pasajes: Prado 84, Tel. M-7238, M-9529
Oficinas Generales: Muelle de Sta. Clara Tel. M-6975

La asamblea de anoche en el "Centro Gallego"

Sencillamente importante fué la reunión celebrada ayer por la Asamblea de Apoderados del «Centro Gallego». Hubo la natural vehemencia de la raza latina, pero no se llegó a los extremos de acritud que al parecer deseaban ciertos asociados.

Presidieron el acto—que comenzó a las ocho p. m.—el titular de la asamblea, don Jesús María Bouza y Bello; los secretarios de ese organismo, señores Secundido López, Lisardo Doval, Pedro Lorigados y Domingo Souto.

En el lugar de costumbre, el presidente general, don Cayetano García Lago; el licenciado Secundino Baños, Ceferino Pérez, Vicente Barro, Juan Costa Marcote, José Paredes, etc. Y también en su simpática «trinchera», los chicos de «Renovación y Defensa», encabezados por don Ramón del Campo y orientados por don Narciso María Rodríguez.

En primer término el secretario general, doctor Alfredo Blanco Guerra, dió lectura al informe de la Comisión Ejecutiva correspondiente al primer cuatrimestre del presente año, haciendo luego comentarios en torno del mismo el señor Antonio María Souto y Rafael Rodríguez.

El primero argumentó sesudamente, señalando en forma nobilísima esta o aquella deficiencia, según su entender. En cambio el señor Rafael Rodríguez mostróse apasionado en extremo en algunos puntos, como, por ejemplo: en lo referente a determinado acuerdo de la Comisión Ejecutiva respecto al Director del «Diario de la Marina», doctor José I. Rivero.

En realidad el Apoderado de referencia cometió una pifia risible, recibiendo en su oportunidad un varapalo de Narciso María Rodríguez, quien le recordó que el «Centro Gallego» guardará eterna gratitud para el ilustre Director del decano de la prensa cubana

García Lago, aclarando algunos extremos en torno al informe aludido Reitera el propósito del gobierno del Centro, de seguir llevando a cabo un programa insuperable. Da a conocer que se ha alquilado el local que ocupaba el Banco Gallego; aclara por qué se facilitan unos salones en el plantel al «Grupo Artístico Saudade», y otros pormenores.

Habla después Narciso María Rodríguez, para reprochar la injusticia —nosotros la llamamos bellaquería— de Rodriguito el apoderado, acerca del asunto que citamos anteriormente. En esos momentos, los apoderados sensatos, y gran parte de la masa social allí presente, aplaudieron cálidamente al director político de «Renovación y Defensa».

El leader de la «mayoría», señor José Paredes, elogia la serenidad demostrada por los elementos de la «minoría».

Angel Pérez Cosme y Blanco Bonome hacen algunas aclaraciones de carácter general. Y de pronto, cuando Bouza pretendió someter a votación el informe de la Comisión Ejecutiva, el señor Almoina quiso discutir el «asunto de la bandera», motivando esto una atmósfera febril en la masa social, a la que dió término el presidente de la Asamblea, esgrimiendo el reglamento. Calmados los ánimos, fué aprobado dicho informe por 24 votos. Los apoderados de «Renovación y Defensa» se inhibieron. Y protestaron los señores Almoina, Rodríguez y Picallo.

Finalmente —porque se acercaban las doce de la noche— se conoció el informe de la Sección de Sanidad, muy elocuente y constructivo, por cierto. El señor Narciso María Rodríguez consumió un turno, felicitando a ese organismo por haber dado el visto bueno a la idea del servicio médico a domicilio, sugerido por Renovacón y Defensa.

El presidente de dicha Sección, señor Vicente Barro, aclaró con sumo acierto algunas dudas a Narciso. Después hace importantes observaciones el señor Manuel Ramón Sánchez. Y el señor Amancio García pide que sea aprobado el informe de referencia, lo cual sucedió inmediatamente.

A las doce y cinco minutos, el enérgico Bouza dió por terminada la reunión, que continuará hoy, lunes.

Llegue seguro. Viaje en
TRANVIA y TRAN-BUS
Comodidad, rapidez y economía
TRANSFERENCIA DE UNO A OTRO VEHICULO

Para la Mujer y el Hogar

Por LADY ALICE

LA MODA ACTUAL

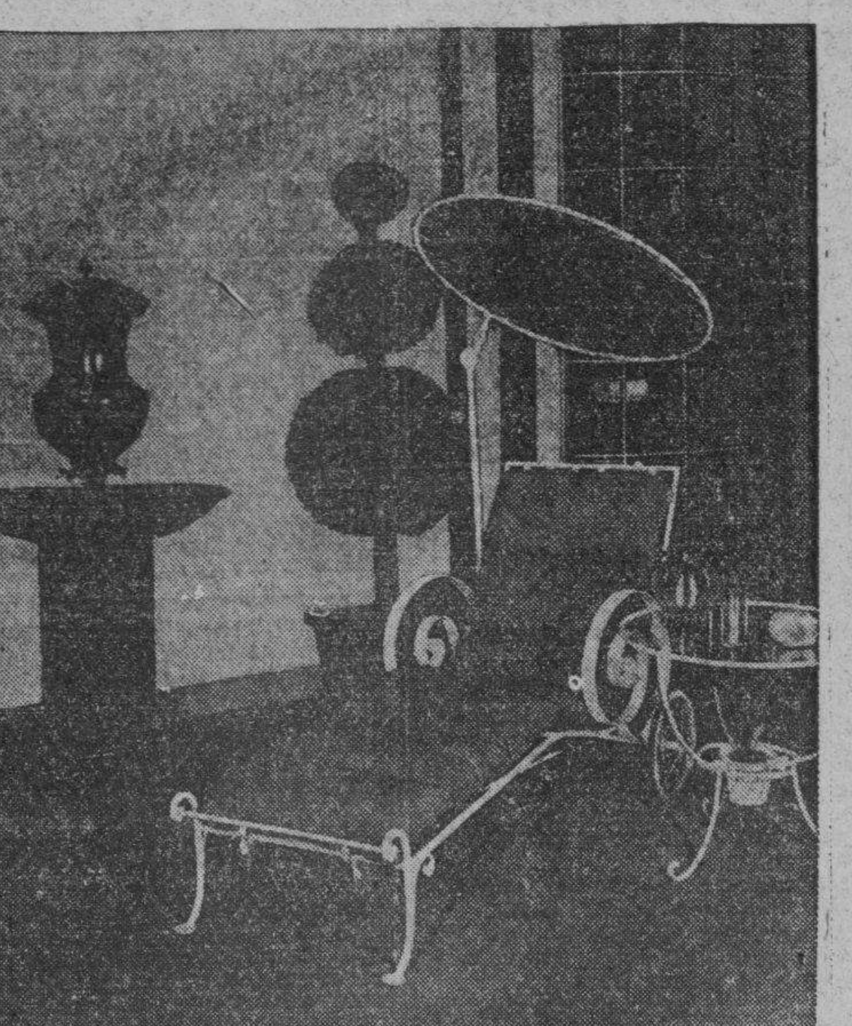

BELLEZAS DEL HOGAR

Esta chaiselonge con ruedas, blandos cojines y una sombrilla ajustable, sugiere la apacibilidad de las horas veraniegas. Es de metal pintado de blanco, con cojines y sombrilla verde

* * *

Una **chaiselonge** con ruedas es una de las piezas más lujosas que hemos visto entre los muebles para uso fuera de la casa, de manera que piense si le conviene incluirla en su lista. Recuerde también que las mesas pequeñas y bajas son tan manuables fuera de la casa como dentro. Las más elegantes son de metal, con la parte de arriba de cristal plateado. También, acaso, será conveniente que piense usted en una mesa grande, que pueda utilizar para las comidas. Supongo que usted estará conforme conmigo en que el comer al aire libre es una de las grandes tentaciones del verano. Si a usted le es posible sacar una mesa al patio, considérese, en ciertos días, una mujer de mucha suerte. También podría utilizar las nuevas mesas, que tienen la parte de arriba—por lo menos la mayoría—de cristal, en el portal o la terraza.

Y ahora otra cosa, que acaso le interese. ¿Qué clase de muebles se deben comprar para los lugares al aire libre que usted gustará de utilizar durante el verano? Creemos que los muebles de mimbre, junco o roten, son los más apropiados para el portal o terrazas pequeñas. Estos muebles, por regla general, son de largo uso, a pesar de lo cual siempre conviene colocarlos en los lugares donde puedan recibir cierta protección. Los de metal son también muy cómodos y resisten mejor la acción del tiempo, que, naturalmente, no los puede dañar tanto como a los otros. Así sugerimos que sean tales muebles los que se dediquen al patio o jardín.

CHOCOLATE MALTEADO

El verano produce un decaimiento que solamente se alivia con algún reconstituyente que levante las fuerzas que se pierden.

Pero hoy esta debilidad se combate con el **Chocolate Malteado Nao Capitana Armada**, que es la bebida por excelencia que vigoriza y mejora la salud.

Pídala en todas partes y tómela fría natural, con hielo, o caliente al baño-maría.

NOTAS DE PARIS

Parece que este año los **slaches** predominarán y cuando no éstos se usará el **dirndl.** Un grupo grande de muchachas de universidad fueron interrogadas recientemente acerca del significado de la palabra **dirndl.** Ni una pudo contestar, así que nos sentimos justificadas al decir aquí que es el apelativo aplicado a las jovencitas en lo que hasta ahora era el Tirol de Austria.

Los **dirndls** cubren los **shorts**, porque el traje para los juegos deportivos y este estilo de vestido parecen ir mano en mano. Es cómodo, porque vestida así se puede ir en máquina, luciendo todo lo **chic** preciso al salir de casa luego jugar a la pelota, **tennis**, darse un baño de sol después de ponerse un vestido de falda ancha y blusa ceñida, ir a almorzar en el **club**, tan satisfecha de lucir bien.

Los **ensembles** de **dirndls** no demuestran predilección por telas especiales. Se hacen de algodón, rayón y sedas puras. A causa de lo mucho que se habla acerca de los presupuestos hoy en día, tal vez veremos que las telas de algodón ocuparán el primer lugar antes de pasar el verano. Los fabricantes de esas telas han hecho lo posible para dotarlas de todo el **glamour.**

Rayas combinando todos los tonos vibrantes de las velas que cruzan por el horizonte de Venecia, traerán algo del esplendor de esa reina del Adriático a las playas del Atlántico y del Pacífico. Esas telas de rayas se usan para chaquetas largas, camisas y vestidos. ¡La nota culminante de la temporada es la camisa usada por afuera de los **slocks!**

Tal vez el **Beer jacket,** moda netamente americana de la temporada pasada, dió lugar a esa innovación.

Junto con la chaqueta recta y ceñida viene la falda ancha **Gandolier**, que cae de una pieza ceñida sobre las caderas y el **Coolie Coat** corto, hasta mitad del muslo.

LIMOSNA

Quizás pronto sentirás los viejos aldabones
tocando sin cesar; y llorando a tu postigo,
harapiento y lleno de dolor, buscando abrigo,
quien te pida por favor juntar dos corazones...

¡Sí! Y tal vez le abrirás... los vetustos portones
se abrirán dentro de tí, y para el fiel mendigo
afanosa buscarás... dónde albergar contigo
al pobre que se arrastra en tus regios portalones.

¡Y no lo hallarás! Porque los rústicos pontones
al través del temporal le son fieles al río...
¡y las aguas sólo arrastran el lodo y la piedra!

De musgo recubierto, cual viejos paredones,
oculto estará su amor... y recordando el mío
¡para el pobre infeliz tan sólo tendrá la hiedra...!

Gil Fernández García

MENU DEL DIA

Almuerzo	Comida
Fruta bomba helada.	Grape fruit.
Pastel de guayaba.	Crema de maíz.
Huevos en acemita.	Croquetas mixtas.
Arroz a la valenciana.	Pierna asada. Ensalada.
Costillas de puerco. Ensalada.	Flan de leche.

RECETAS DE COCINA

Crema de maíz

Se ralla el maíz a dejar seis tazas y se deja al fuego con tres tazas de leche. Aparte se hace una salsa blanca con dos cucharadas de mantequilla, dos de harina de Castilla, un poco de sal y pimienta. Cuando esté cuajándose se le agrega la leche con el maíz, agregándole dos yemas de huevos desleídas. Se cuela bien y se une a tres tazas de caldo de ave dejándolo al fuego un momento y batiendo con un batidor, se sirve bien caliente.

N. GELATS y Cía.
. Habana. BANQUEROS Aguiar 106-108
Vendemos cheques de Viajeros
Pagaderos en todas partes del mundo
y Cartas de Crédito Circulares
en las mejores condiciones.
"SECCION DE CAJA DE AHORROS"

MUSICA Y MUSICOS

El Homenaje a Ernesto Lecuona

El próximo miércoles día 8, tendrá lugar en el Teatro Auditorium, a las 5 y 30 p. m. el homenaje a nuestro gran pianista y compositor Ernesto Lecuona, con arreglo al siguiente interesantísimo programa:

Recital pianístico por Lecuona, interpretando Nocturno en Fa sostenido; Vals conocido por «Vals del Minuto», y Polonesa Op. 53 de Chopin; San Francisco el Grande, de Lecuona, y Trovatore, de Verdi-Gottschalk. Lita Mar, la maravilla de 9 años, interpretará «Caro Nome», de Rigoletto, y cierra brillantemente la primera parte del programa Charlo con sus guitarristas Casao, Robles y Arana. La segunda y tercera parte del programa está dedicada a la parte vocal e instrumental. La segunda comienza con «Sinfonía del Ritmo», por la Orquesta de la Habana; «Guarina», de Ernestina Lecuona, por Nena y Angel Irazoqui; «Mi sueño azul» de Lecuona, por Georgina Du Bouchet; «Ilusión», de Lecuona, con la que hace su presentación Melba Rigual; «Esperando por tí», de Lecuona, por Estela Echazábal; Rita Montaner cantará «La Conga en Broadway» y se cerrará esta parte con la «Rapsodia Argentina» para piano y orquesta que ejecuta y dirige su autor en honor de la Embajador argentino. La tercera parte será cubierta por «Luna de plata», de Lecuona, por Graciela de los Santos; «Mi vida eres tú», por Hortensia Coalla; «Peruana», vals de Lecuona, por Tomasita Núñez; Virgilio Diago, el primer violín de Cuba, en «Capricho vienés», de Kreisler; «El jilguero y la flor», por Mercedes Menéndez; «Cantando voy», por el Trío Irazoqui; Roberto Ondina, en un solo de flauta con acompañamiento de orquesta, «Polka», de Filipowski; Rafael Pradas, el «Veracruz», de Lecuona; «María Ruiz, en «Colibrí»; «Negro reumático, de «Bola de Nieve», por Rita Montaner; terminando el programa con «Panamá», cantado por todas las estrellas líricas cubanas. Además se presentará por primera vez Berta Villa, hermana de «Bola de Nieve» y para finalizar una agradabilísima sorpresa. Las pocas localidades que quedan, a los precios populares de $1.000 las lunetas; 80 y 60 centavos el primer balcón y 40 centavos la tertulia, pueden obtenerse en la contaduría del teatro o separarse por el teléfono F-4455.

CARTAS DE CIUDADANIA

Por el señor secretario de Estado, doctor Juan J. Remos, han sido firmadas las siguientes cartas de naturalización Mariano Luengas Sampedro, José María Tiangonce, Bernardo San Julián Méndez, Gumersindo Vázquez Pereira, Francisco Gracia Balbera, Jesús Tomás Carreño Rodríguez, Miguel Achong Cou, María Luisa Martínez Ramos, Miguel Fornieles Jiménez, José Prieto Puerta, Herminio Cortés Rodríguez, Emilio Basines Bustillo, Daniel Blanco Blanco, Juan Incháusti Ondaro, Baldomero Nogueiras Alvarez, Ramón Amairo Gómez, Pablo Cañellas Mas, Félix Jo, Manuel Menéndez Alvarez, Donato García Miranda, Manuel Caamaño Gallego, José Díaz Prieto, Julio Cándido García Muñiz, Benito Giz Timiraos, Froilán Fernández Tejerina, Pedro Gómez Rodríguez, Francisco Calvo Barcala, Felipe Alvarez González, Ricardo Chong Llau, Gabino Alvarez Rodríguez, Jesús Carique Vázquez Díaz, Modesto Varela laza Seija, Emilio García Méndez, En-Gómez, Alfonso Iglesias Guerreiro, Guillermo Iglesias Sierra, Celestino Rey Arias, Benedicto Rodríguez, Angel Franco Arias, Marcelino García Muñiz, Juan Salom Estopara, Basilio Lage Rubio, Avelino Fernández Suárez, Ignacio García Fernández, Alonso Castro Fernández, Amador Vázquez Viña, Vicente Insauste y Villanueva, José María Martínez López, Bernardo Isidoro Pestano y García, Moisés Theber y Rosenblatt, Esteban Rovira y Guinart, Nuta Pelcoman, Elvira Rodríguez y Yáñez, José Peralta Flores, Juan Bassadre Vázquez, Angel Escobar Ruiz, Rafael Foug, José Fernández y González, Luis García y Pinera, Andrés González y Moscoso, Justo Gayol y González, Manuel Cayon Pardeiro, José Benavides Arias, Federico Irenia y Quiroga, Bernabé Rasines y Cuevas, José Mou Seigido, Adolfo Suárez Suárez, Catalina Iglesias, Jesús Acevedo González, Celestino López Vázquez, José Llano Amor, Federico M. Meizoso López, Casiano Novoa Fernán-Prieto, Salvador Munte Roca, Antonio Irrizarre Chango, Antonio M. Montesdez, Chil Jauwerbaum, León Martínez Lozano López, Segundo López Albelo, Manuel María López ernández, José Méndez Pérez, José Beltrán Mila, Generoso M. Barreiro Breijo, José Berdese Palacios, Antonio Bauzas Germil, María Gómez Nieto, Lpis Diéguez Martínez, José María Díaz López, Primitivo Gómez Nieto, José Raúl Garrido Alvarez, Ycek Yankel Menczkowki Gutzten, Benigno Balsa Gil, Mara de los Angeles Jardo Rodríguez, José Urreta Gómez, Luis Valle Borbolla, José Porto González, Domingo A. Santos Núñez, Julián San Pedro Rey, Manuel Ron López, José María Romero González Gerzon Rozenblum Ruberztein, Ramón Pérez Fernández Eugenio G. Peláez Acebo, Joaquín Palacios Lamelas, Lejba Szewinski Szekinski, José López Meiras, Gregoria Rodríguez Martín, Benigno Breijo Vigo, Justo Javier Ojanguren Lejarrituarri, Andrés Cipriano Martínez López, Santos Martínez Rivas, Germán Lizarno Moure Ledo, Vicente Chao, José Chao, Isidro Prada Prada, abián Constantino Delgado Dávila, Carlos Bru Riera, Julio Yon Lam, Salvador Velázquez Cruz, Salvador Tejerina Villayandre, Severino Senra Campo, Luciano Suárez Cernadas, Constantino de Paula Suárez Ricoy, Trinidad Pedret Braso, Ramón Alvarez Hidalgo, Antonio Luis Cadahía Ouro, José María ernández García, Pedro Barañano Bustamante, José Antonio Chin, Angel Julián Elías Fernández, Eugenio Font, Wong Fong, Claudio Pedro Cámara Pereda, Andrés Díaz, Amadeo Falin Cruana, Ricardo Villanueva, Antonio Labra Granda, José Joaquín Bustabad Novo, Jesús Cao Cortinas, José Antonio Menéndez Suárez, Guillermo Días Alvarez, Antonio Reventós y Gramona, Moisés Schechterzon y Miguel López de Rego y González.

PORTABA UNA NAVAJA

El vigilante Juan Llorente, de la séptima estación, arrestó a Antonio María Lazsano Quintana, de Esperanza 38, porque al practicarle un registro por habérsele hecho sospechoso, le ocupó una navaja barbera.

M.E.C.D. 2016

HA SOLICITADO LA ESCUELA DE CIENCIAS SOCIALES DOCE PLAZAS DE PROFESORES AGREGADO

Después del día 15 del actual mes habrá exámenes de ingreso en la Escuela de Ingenieros

Deberán pagar derechos de laboratorio los alumnos que estudien dibujo, modelado y psicología pedagógica en la Escuela de Educación. Los exámenes en la E. de Ciencias

La facultad de Ciencias Sociales de la Universidad de la Habana, en una de sus últimas reuniones, acordó convertir en nueve plazas de profesores agregados las cinco de profesores auxiliares que se hallan vacantes en la misma y a la vez ha solicitado de los altos organismos universitarios la creación de doce plazas de profesores agregados, que harán un total de 21 profesores, de los que está urgida la escuela, según ha manifestado, cada la elevada cifra de la matrícula y el reducido número de profesores del claustro.

En este sentido, han señalado ya las cátedras a que serán agregados los profesores: cinco para la de Derecho Político primer curso (Teoría General del Estado); dos para Derecho Político segundo curso (Derecho Constitucional Comparado); tres para Derecho Administrativo primer curso; dos para Derecho Administrativo segundo curso; dos para Economía Política; dos para Hacienda Pública; uno para Derecho Internacional Privado; uno para Derecho Internacional Público; uno para Estadística; uno para Comunicaciones y Transportes y uno para Historia de las Doctrinas Sociales.

Convocarán a exámenes de ingreso en ingeniería otra vez.

La facultad de Ingeniería y Arquitectura ha autorizado al decano de la misma para que convoque a exámenes de ingreso en la escuela en la segunda quincena de este mes.

Se debe ello a que muchos aspirantes, por desconocimiento de la reglamentación en vigor, no pudieron concurrir a los exámenes celebrados en mayo.

En lo sucesivo los exámenes de ingreso tendrán lugar únicamente en la segunda quincena del mes de mayo y en la segunda quincena del mes de septiembre de cada año.

Pagarán Laboratorio

Los alumnos que matriculen las asignaturas de Dibujo, Modelado o Psicología Pedagógica en la Escuela de Educación deberán abonar derechos de laboratorio.

Así lo acordó el claustro de profesores de esa escuela.

Nueva comisión de similaridad

Trancurrido el año de funciones de la comisión de Similaridad de Títulos de la Escuela de Educación, deberá procederse a nueva elección.

El doctor Nicolás Pérez Raventós ha impuesto de ello al claustro de profesores de dicha escuela.

Comisión para revisar los programas de ingreso

Se ha designado también una comisión de profesores integrada por los doctores Nicolás Pérez Raventós y Diego González, para que efectúen la revisión del programa vigente para los exámenes de ingreso.

Dos becas para estudiantes ecuatorianos

El Rector de la Universidad de la Habana, ingeniero José Manuel Cadenas, ha comunicado al Rector de la Universidad Central del Ecuador que el Consejo Universitario ha accedido gustosamente a conceder dos becas para estudiantes de la hermana república.

Dos estudiantes ecuatorianos vendrán pues, a estudiar en la Escuela de Agronomía de la Universidad de la Habana.

Denuncia un aspirante a una cátedra ciertas irregularidades

El doctor Carlos García Rivera, aspirante a la plaza de profesor agregado de la cátedra de Anatomía Descriptiva, se ha dirigido a los altos organismos del Alma Máter interesando una investigación alrededor de hechos y anormalidades que denuncia se han producido en los ejercicios de concurso oposición.

Recientemente dimos cuenta de la coacción que quiso ejercer un grupo de estudiantes a favor del rival doctor Craso Pastor, que ocupa interinamente dicha cátedra, actitud muy censurada por el auditorio y por los propios estudiantes que asistían, correctamente a las pruebas.

Relación de exámenes en la facultad de Ciencias.

He aquí la relación de los exámenes señalados en las asignaturas de la facultad de Ciencias de la Universidad de la Habana. Las fechas se refieren todas a exámenes finales, a excepción de aquéllas en que se especifica que son ordinarios.

Física General, junio 15 a las 8 a. m.

Física Superior, primer curso, hoy día 6 a las 8 a. m.

Física superior, segundo curso, junio 10 a las 8 a. m.

Física Teórica, primer curso, junio 17 a las 8 a. m.

Física Teórica, segundo curso, junio 17 a las 8 a. m.

Matemáticas especiales, primer curso, final ordinario el día 9 a las 7.30 a. m.

Matemáticas especiales, segundo curso, junio 10 a las 7.30 a. m.

Matemáticas especiales para farmacéuticos, el final ordinario el día 18 a la misma hora.

Análisis matemático (Algebra superior) y final ordinario, junio 11, a las 7.30 a. m.

Análisis matemáticos (cálculo), final ordinario, el día 15 a las 8 a. m.

Geometría Superior, junio 25 a la 7.30 a. m.

Geometría analítica, junio 16 y 17 a las 7:30 a. m. y final ordinario, el día 20 a la misma hora.

Geometría descriptiva, junio 8 a las 7.30 a. m. y final ordinario, el día 14 a la misma hora.

Trigonometría, y final ordinario, junio 7 a las 7.30 a. m.

Mecánica racional, junio 27 a las 7.30 a. m..

Cosmografía, junio 11 a las 3 p. m. y final ordinario el día 16 a la misma hora.

Astronomía, junio 14 a las 3p. m. y final ordinario el día 18 a la misma hora.

Complementos de análisis matemático, ecuaciones diferenciales, junio 6 a las 7.30 a. m. y final ordinario, el mismo día y hora.

Complementos de Geometría, junio 25 a las 7.30 a. m. y final ordinario: el mismo día y hora.

Complementos de mecánica racional, junio 27 a las 2.30 p. m. y final ordinario, el mismo día y hora.

Complementos de astronomía, junio 21 a las 3 p. m. y final ordinario el mismo día y hora.

Química inorgánica, (medio curso), junio 13 a las 2 p. m.

Química inorgánica (medio curso esp.) junio 13 a las 2 p. m.

Química inorgánica, (curso total) junio 10 a las 2 p . m. y final ordinario, el día 10 a la misma hora.

Química orgánica (medio curso), junio 20 a las 2 p. m.

Química orgánica (medio curso esp) junio 20 a las 2 p m

Botánica general, hoy día 6 a las 9 a. m. y final ordinario el 20 a la misma hora.

Fitografía y Herborización, junio 15 a las 9 a. m. y final ordinario el 22 a la misma hora.

Zoología (Agronomía), junio 11 a las 9 a. m.

Zoología (ciencias), junio 15 a las 9 a. m.

Zoología de invertebrados, junio 17 a las 2 p m

Zoografía de vertebrados, junio 18 a las 2 p. m.

Elementos de Zoología (farmacia), junio 27 a las 2 p. m.

Cristalografía, junio 16 a las 9 a. m.

Mineralogía, junio 17 a las 9 a. m.

Numerosas personalidades asistieron anteayer al acto de clausura del curso 1937-38 en la Escuela Técnica Industrial para Mujeres «Fundación Rosalía Abreu». En la presente foto, además del Secretario de Educación, doctor Sirgo, puede verse al teniente coronel A. Sosa Quesada; al doctor José M. Pérez Cabrera, doctor Manuel Febles, teniente coronel Brito, capitán Alonso y otras distinguidas representaciones.

Con un almuerzo a las alumnas, se clausuró el curso en la E. Técnica Industrial para Mujeres

Antes de ayer, sábado se efectuó la clausura del curso 1937-38 de la Escuela Técnica Industrial para mujeres «Fundación Rosalía Abreu» así como clausura de la exposición de los trabajos realizados por las alumnas durante el curso.

Con este motivo se celebró un almuerzo de despedida a las alumnas, asistiendo al acto las personas siguientes:

Dr. Fernando Sirgo, Secretario de Educación, doctor José M. Pérez Cabrera, Director de la Enseñanza; doctor Manuel Febles y Montes, Jefe de la Sección de Enseñanza Superior y Especial, Tte. Cnel. Arístides Sosa de Quesada, Jefe del Negociado de Cultura del Ejército Constitucional; Tte. Cnel. Brito, de la Policía Nacional, en representación del Jefe de la Policía, Cnel. Pedraza, capitán Alonso, en representación del coronel Batista; Tte. Morando de la Vega, auxiliar del Jefe de la Cultura Militar; Tte. Conde, de la Marina de Guerra Constitucional, doctor Sáenz Sotolongo, doctor Sirgo, hermano del Secretario de Educación, doctor Joaquín Demestre, Director de la Escuela Técnica Industrial Enrique J. Varona, señor Fernando Alonso, Ingeniero Ramón Busto, Jefe de Presupuestos y Cuentas de la Secretaría de Educación; doctor José M. Gómez y señora María Josefa Brioso, señor Dr. Alicio M. Ortiz, Director de la Escuela «Fundación Rosalía Abreu», señora Matilde Valls de Barinaga, Dra. Celia Fernández de Velasco, Dra. Silvia Rivas, Dra. Carmen Alvarez de Sáenz, señora Carmen de Goribar, Sr. José R. Casal; Srta. Concepción Portilla, Srta. María Emilia Muxó, doctora Carmen Pérez Poncet, señora María Valls de Rodríguez, capitán José M. Fajardo, Director de la Escuela «José Martí», Ing. Julio Díaz Horta, señor Julián Martínez Alum, Sr. Fernando del Calvo, Angel Castillo, Silvino García y otros.

Habló el señor Director despidiendo a las alumnas con frases alusivas al acto, agradeciendo la cooperación del señor Secretario y altos Jefes de la Secretaría de Educación

El señor Secretario hizo uso de la palabra y entregó personalmente los premios a las alumnas.

Asistieron al acto los profesores chilenos que visitan actualmente la Habana

«CANELA» DETENIDO

El vigilante 1040, Manuel César, de la Primera Estación arrestó a Juan Torres González o Evelio López Sánchez, ó Lorenzo Sánchez (a) «Canela», vecino de Obrapía 97, por acusarlo Jesús Paraños, vecino de Aguiar 63, de haberlo sorprendido cuando en un descuido, penetrando en su domicilio trató de hurtar un flus, un reloj y 11 pesos. Conducido «Canela» al Departamento Dactiloscópico de la Jefatura de Policía, se comprobó que es un ladrón habitual, que ha sido condenado distintas veces por delitos análogos.

RIÑA

El vigilante 398, A. Berra, de la Primera Estación, arrestó a Carmen Abelleira Sola, de San Ignacio 132, por acusarla el encargado de dicha casa Luciano Alfonso Díaz, de haber formado un fuerte escándalo al reñir con una tal Antonia García.

DESAPARICION

En la Primera Estación de Policía denunció María Pousa García, de Amargura 3, que mandó a un mandado a su sobrina Pura García Pousa, de 16 años no regresando por lo que teme le haya ocurrido alguna desgracia.

MOVIMIENTO POLITICO

Pide a la Cámara Hernández Milanés que no considere la impugnación de Luis M. Bery

Ha presentado un escrito a la Comisión de Actas, en el que dice que su asunto pasó por el tamiz de la justicia y el Supremo le dió la razón en los recursos establecidos

El Representante electo por la provincia de Oriente señor Manuel Hernández Milanés, ha presentado a la Comisión de Actas de ese Cuerpo colegislador un extenso escrito mediante el cual impugna la reclamación entablada por el señor Luis M. Bory Villalón, candidato que fué en los pasados comicios, contra su acta por el Partido Conjunto Nacional Democrático.

Comienza el señor Hernández Milanés haciendo historia del proceso electoral pasado en la citada región, y dice que como consecuencia de determinada propaganda de algunos candidatos contra los comicios en los Términos de Baracoa, Manzanillo, Campechuela, San Luis, Palma Soriano, Bayamo y Guantánamo, propaganda en la que no participó el citado señor Bory, la Junta Provincial realizó investigaciones minuciosas por medio de inspectores electorales que dieron por resultado la anulación de veinte colegios de Bayamo y trece de Guantánamo, y conocido el asunto por la Sala de lo Contencioso-administrativo y de Leyes Especiales del Tribunal Supremo, éste organismo, revocando la sentencia de la Audiencia en cuanto a nueve colegios de Bayamo, declaró que la elección había sido legal y disponiendo en consecuencia que se tuviera por válida en los mismos no así en los once restantes cuya nulidad mantuvo. De ahí que la Junta Provincial, en cumplimiento de ese fallo, sumó a cada cual los votos obtenidos en esos nueve colegios y lo expidió a él, al señor Hernández Milanés, su certificado de elección por no estar afectado en forma alguna y menos por la elección del señor Bory, que quedó de suplente.

Agrega que a virtud de la sentencia del máximo organismo judicial, él ascendió al quinto lugar de los electos, con 2183 votos, quedando el señor Quiñones en el sexto lugar y el señor Bory como suplente, por lo que se demuestra, termina diciendo que su elección ha pasado por el tamiz de los Tribunales de Justicia y por el de la Junta Provincial Electoral, sin que tenga razón alguna el señor Bory para impugnar su elección legítima, de la cual hablan las controversias aludidas que han quedado definitivamente resueltas sin ulterior recurso.

DESESTIMADA LA RECLAMACION DE JOSE R. FERNANDEZ CONTRA SALVADOR G. RAMOS

La Sala de lo Contencioso-Administrativo y de Leyes Especiales del Tribunal Supremo ha declarado sin lugar una de las demandas del señor José Ramón Fernández Sánchez contra la elección del doctor Salvador García Ramos, Representante a la Cámara por la provincia de Santa Clara. Queda aún otra recalamación del mismo señor Fernández Sánchez contra el doctor García Ramos sobre el mismo asunto. Dice así la resolución:

«Considerando: que con sujeción a lo prevenido en el apartado ciento noventa y siete del Código Electoral de Emergencia tienen que ser presentadas las reclamaciones que autoriza el ciento noventa y cinco, «dentro del término de cinco días hábiles que empezarán a contarse al siguiente de haberse fijado por la Junta Electoral correspondiente la Relación General definitiva o la Delegación General provisional en el caso dispuesto en los apartados ciento setenta y nueve y ciento ochenta;

Considerando: que aunque del texto de estos dos apartados no resulta específicamente estatuída ninguna Delegación General Provisional porque ninguna mención expresa hacen de ella, es fácil, sin embargo deducir a cual se contrae la disposición del ciento noventa y siete con solo tener en cuenta los precedentes de la misma en las legislaciones anteriores, artículo doscientos veinte en relación con el ciento noventa y nueve, párrafo penúltimo y doscientos párrafo quinto de la Ley de ocho de agosto de mil novecientos diez y nueve y dosciento dos en relación con el ciento ochenta y dos, párrafo sexto y ciento ochenta y tres párrafo quinto del Decreto-Ley cincuenta y cuatro de dos de julio de mil novecientos treinta y cinco ya que concordantes con los de esos cuerpos legales la mayor parte de los preceptos del vigente Código de la materia, no aparece en esto un concepto propio la indicada Relación General Provisional;

Considerando: que de ello se sigue, pues, que al referirse el apartado ciento noventa y siete a la Relación General Provisional en el caso dispuesto en los apartados ciento setenta y nueve y ciento ochenta, señala indudablemente por más de que ellos no lo expresen la que con ese carácter procede extender por la Junta Provincial Electoral cuando ha decretado la nulidad de las elecciones celebradas en uno o más Colegios, supuesto que de modo inequívoco ha sido previsto y admitido implícitamente, según se ve del apartado doscientos diez y nueve;

Considerando: que en este sentido, no cabe atribuir a la Relación General de Boletas Votadas formada por la Junta Provincial Electoral de Santa Clara y fijado en la Tablilla de Anuncios de dicho Organismo el trece de marzo último el carácter de Provisional que se le da por la parte reclamante por cuanto no resulta de ella ni de los demás antecedentes apartados que se hubiesen decretado por la citada Junta la nulidad de las elecciones celebradas en algún Colegio y correspondiese tal Relación a los escrutinios de los demás Colegios; y siendo así, la reclamación contencioso-electoral interpuesto en diez y seis del pasado mes se encuentra deducida fuera del plazo que al efecto establece la ley;

Considerando: que no obsta a esa conclusión la circunstancia de que el mencionado Organismo electoral haya extendido y fijado en su Tablilla de Anuncios con fecha diez del pasado mes otra Relación General de Boletas Votadas, si como se expresa en la certificación de fojas cuatro lo fué después de cumplir los fallos judiciales dictados con motivos de las reclamaciones electorales interpuestos contra el resultado de las elecciones de cinco de marzo último, porque a ello venía obligado conforme al apartado doscientos veinte y uno que no da a esta Relación especial carácter a los efectos del ciento noventa y siete;

Considerando: que tampoco valdría argüir que fué al confeccionar la Junta Provincial Electoral esta última Relación en diez del pasado mes cuando alcanzó Salvador Díaz Ramos la condición de candidato electo y pudo por ello hacerse la impugnación de que se trata; pues aparte de lo terminante del aludido apartado ciento noventa y siete en punto a la oportunidad de establecer las reclamaciones, no significa lo expuesto que no estuviera el actor en aptitud de plantear la cuestión de la ilegalidad de dicho candidato dentro de los cinco días hábiles siguientes al de la fijación de la Relación General de Boletas Votadas de trece de marzo, siendo como es el hecho en que se funda anterior a la citada fecha, y existiendo desde entonces a virtud de las demandas contencioso-electorales interpuestas de las que se hace mérito en la presente, la posibilidad legal de que en definitiva resultará electo;

Considerando: que en su consecuencia ha sido bien rechazada por la Audiencia esta reclamación y debe por ese motivo declararse sin lugar el recurso que origina esta resolución, sin condena de costas por qué en todo caso no se han causado;

Se declara sin lugar el presente recurso de apelación, confirmándose el auto recurrido sin especial imposición de costas. Remítase inmediatamente este auto original a la Audiencia de Santa Clara, con devolución de las actuaciones elevadas y dejándose certificación de este auto en el rollo y recibido el acuse de recibo, agréguese al mismo y archívese, previo pase al Fiscal, a los fines de la Ley del Timbre.

Lo acordó la Sala de lo Contencioso-Administrativo y de Leyes Especiales del Tribunal Supremo, y firman los Magistrados que al margen se expresan. Certifico: Francisco Llaca y Argudín. Juan C. Andreu. Andrés Domingo. Carlos M. Piedra. Juan F. Torres.»

EN EL BARRIO DE SANTA TERESSA

En la Oficina Política del doctor Juan M. Ferrer, sita en la calle Villas, No. 114, se reunieron los Sargentos Políticos del Partido «Unión Nacionalista», que más abajo se relacionan y tomaron los siguientes acuerdos:

Primero: Seguir las orientaciones políticas del Dr. Antonio Beruff Meudieta, Alcalde Municipal de la Habana.

Segundo: Apoyar decididamente la Candidatura del Sr. Valentín Portieles, para Presidente de dicho Barrio y la de los señores Dr. Juan M. Ferrer y Lázaro Nicasio Surís, para Delegados.

Asistentes entre otros:

Lázaro Nicasio Surís, Francisca Sabatés, Oriol Betancourt Castillo, Ismael Collazo, Juan Kifart, Carmelina Sureda, María Julia Portela, Andrés Jiménez, Eliseo Hernández, José Cerdrán, Consorcio Ruiz, Celia O. Farrill, Luis Alejo Fariñas, Luis Hernández, Alberto Montes de Oca.

LOS AMIGOS DE CELORIO EN EL PUN

Amigos del señor Pedro G. Celorio tomaron el acuerdo de aprobar la actitud de éste de ingresar en el Partido Unión Nacionalista.

La incorporación de Celorio y sus amigos en el Partido Unión Nacionalista fué suscrita por las personas siguientes:

Vives: Norberto Armenteros Ulloa, Emilio Urrutia, José Iglesias Santos; San Juan de Dios, Selustiano Perdomo, Ramón Hernández Tavío, Pedro Lazo y Diego Reyes; Santo Angel: Armando Rivero Larrinaga, Anger Fernández de Orta, Hidilio Hidalgo; Santa Clara: Oscar Urrutia, Rafael Urrutia; Santa Teresa: Aníbal Alvarez Alvarez, José Lagunas y Saturnino García González; Colón: Manuel López López, Francisco Casas Bofill, Enma Chao; Santo Cristo: Luis Valdés Montenegro, Joaquín Pons; Cerro: Oscar Valdés Montenegro; Paula: doctor Pedro Bernal, Juan Urrutia; Arsenal: Antonio Valdés Herrera; Carlos Alvarez y Roberto Valdés de la Cuesta; Atarés: Francisco Chao Sainz, Enrique Bellón Fernández y Antonio Ríos Camejo. Ceiba: Jacobo Parra, Rafael Gutiérrez y Francisco Calles; Chávez: Manuel y Santiago Aragón y Valdés; Jesús María: Juan D. Esquivel; Aída Bernal. Marte: Pedro Fernández Muñoz, Ramón G. Celorio; Sa Nicolás: Evencio Fernández Muñoz; Luyanó: Ramón Lastra Alvarez; Vedado: Pedro González Sánchez; Pilar: Guillermo Fernández Muñoz y Santos Quiñones; Villanueva: Roberto Valdés Montenegro.

NOTAS NACIONALISTAS

Muévense actualmente los elementos del Partido «Unión Nacionalista» en Marianao, bajo la dirección del Coronel Baizán. —En breve se inaugurará el círculo y oficinas del Partido, con una gran fiesta que patrocinan Federico Mesa, Presidente del Ejecutivo; Alfredo García, Secretario; Virgilio Blanco, doctor Téllez de la Torre, Virgilio Hernández, etc.

—El doctor Ricardo Vidal Avalos, Concejal de aquel Municipio, manifestó al periodista que seguirá actuando decididamente junto al Gobernador y que tiene la absoluta seguridad de que el «PUN» será un Partido de triunfo en Marianao.

—El lunes, a las ocho, se inaugurará la casa del Comité Gestor Nacionalista del Cerro, en Santo Tomás 39.

—Organiza ese acto el señor Eugenio Hernández y concurrirán al mismo el Gobernador, el doctor Carlos Odiozola, Representante electo y otras personalidades del Partido.

—Eduardo Robayna, Jefe del Ejecutivo de Alquízar, visitó al Coronel Baizán para darle cuenta de las labores que viene realizando en su Término. Según sus manfestaciones, el número de afiliados del «PUN», pasará de 1.500 en la próxima reorganización.

ACTO POLITICO EN SANTA CLARA EL 19

Una gran fiesta liberal, que hubimos de anunciar hace días, tendrá efecto el próximo día 19, en la ciudad de Santa Clara.

Nos llega atenta invitación para ese acto, que consistirá en un almuerzo que será ofrecido como somenaje a los representantes a la Cámara doctor Salvador García Ramos, Tirso Domínguez Fumero, y doctor José Madrazo Mata. Igualmente será homenajeado el doctor Rafael Guas Inclán, por su triunfo profesional ante los Tribunales al defender las reclamaciones de Salvador García Ramos.

Este acto liberal, que se inició como una proclamación del triunfo obtenido por determinada tendencia liberal en aquella Provincia, tendrá, a juzgar por los preparativos de que conocemos, significación y trascendencia. En él se trazarán lineamientos de Partido y acuerdos de política liberal.

Integran la comisión organizadora: doctor Antonio Esparza, Presidente; Maximino del Pico, Secretario; Valerio J., Chaviano, Tesorero; doctor Arturo Alemán, Francisco Pérez López, Tito Ponce, José Peña Mayea, José F. Silva, Alberto Chaviano, Francisco Ondarza, Ramón Machado, doctor Enrique Olascoaga, Pancheo Millares, Ramiro Cabrera, Virgilio Rodríguez, doctor Guillermo Madan, Benito Pérez Jiménez, Gustavo Alvaré, doctor Angel Bruzón, Rogelio Núñez, Ignacio Alonso, José A. Bravo y Rogelio Puerto.

UNA CONCENTRACION DE LOS ESLOVAKOS EN LA BRATISLAVIA

El pueblo se adhirió a los planes del partido católico para demandar la autonomía

BRATISLAVA, Checoeslovaquia, junio 5. (Havas).—La gran manifestación organizada bajo el lema de Eslovakia para los Eslovakos, se celebró hoy en esta ciudad, con la participación de una inmensa muchedumbre procedente de todos los lugares de la provincia. El entusiasmo fué desbordante. Al mismo tiempo se celebró un mitin público, presidido por un inmenso retrato de Monseñor Hlinka, que se ha hecho campeón de la autonomía regional. Todos los presentes llevaban en la mano una banderita eslovaka. Las bandas de música, al comenzar el mitin, tocaron el himno americano y después el eslovako, este último acompañado por millares de voces del pueblo.

Los senadores Budai y Tisso, así como el diputado Sidor, pronunciaron discursos en pro de la autonomía eslovaka, subrayando la trascendencia que tiene para la región el Convenio de Pittsburgh, recordando de paso que su valor histórico fué tanto, que «sin el pacto de Pittsburgh, no habría república checoeslovaka».

El resumen lo hizo el propio Hlinka, quien preguntó al pueblo si aprobaba el proyecto de ley de autonomía que su partido (el católico) presentará al Parlamento de Praga, la semana entrante. Un inmenso «Sí» se elevó inmediatamente de toda la plaza, proferido al unísono por millares de gargantas. Después monseñor Hlinka dió su bendición a la multitud, que a seguida comenzó a desfilar.

Los eslovacos celebraron una manifestación y mitin para exigir que Praga les conceda la autonomía

BRATISLAVA, Checoeslavia, junio 5. (AP.)—Los campesinos eslovacos pidieron hoy la autonomía y marcharon por las calles de esta ciudad con un gran despliegue de banderas azules.

Detrás de millares de portadores de banderas y de docenas de bandas de música marchaban los partidarios del Padre Andreas Hlinka, líder del movimiento autonómico eslovaco. Los manifestantes celebraron un mitin en una plaza situada frente al Teatro Municipal.

Allí, en el lugar donde se construyó el primer teatro de Bratislava en 1776, el anciano Hlianka se asomó a uno de los balcones del coliseo para reiterar las demandas que hacen 2.300.000 eslovacos para que se cumpla el tratado de Pittburgh y se les conceda la autonomía.

«Los eslovacos jamás descansaremos—dijo Hlinka—hasta que se cumpla el tratado de Pittsburgh, que es para nosotros un sagrado documento.»

Usaba los hábitos sacerdotales y se hallaba de pie entre la bandera americana y la bandera autonómica eslovaca.

Mientras las campanas de las iglesias eran echadas a vuelo, el sacerdote leyó el texto de la proyectada ley creando a Eslovaquia como estado autónomo dentro de la República de Checoeslovaquia.

Los eslovacos urgen que se les conceda la autonomía en momentos en que otra minoría importante, los alemanes del Sudeten, está haciendo presión para que se acceda a sus demandas de autonomía y el gobierno lucha con un Estatuto de nacionalidades que tiene por objeto solucionar las dificultades de las minorías.

La ley que proponen los eslovacos contiene los siguientes puntos:

Primero: El país eslovaco es parte autónoma de la república de Checoeslavia.

Segundo: El idioma eslovaco es el idioma oficial en las escuelas de los distritos de Eslovaquia.

Tercero: Creación de la ciudadanía eslovaca en el territorio eslovaco, la que se adquiriría automáticamente con la ciudadanía de la República.

Cuarto: El pueblo eslovaco elegirá su administración nacional, legislará sobre las cuestiones del estado, ciudadanía, navegación, viajes aéreos, correos, impuestos, aduanas, monopolios del Estado e industrias del Estado.

Quinto: Todas las demás cuestiones, tales como las relaciones exteriores y las finanzas del Estado, son de la competencia del gobierno y del parlamento checoeslovaco, pero las leyes aprobadas por éste tendrán que contar con la aprobación de la mayoría de los diputados eslovacos.

Durante el mitin, cuando otros oradores mencionaron el nombre del primer ministro Milan Hodza, que es eslovaco aunque no autonomista, la muchedumbre silbó estruendosamente.

«Estamos cansados de escuchar promesas», dijo uno de los diputados eslovacos refiriéndose a las anunciadas intenciones de Hodza de conferenciar con los grupos nacionales acerca del nuevo Estatuto de las nacionalidades.

«Queremos algo más que promesas: queremos hechos» dijo.

Al terminar el mitin el pueblo levantó las manos y juró lealtad al tratado de Pittsburgh.

Brillantísima la apertura de la exposición de trabajos de la academia "San Alejandr

Los profesores Vega y Valderrama y el doctor Chacón y Cal pronunciaron bellos discursos. En el salón oficial de a plásticas, según dijo este último, no habrá preferencia e

La centenaria Academia de «San Alejandro», nuestro máximo centro docente de Artes Plásticas, donde han acudido millares y millares de cubanas y cubanos a adquirir conocimientos de pintura, escultura y grabado, cerró hace pocos días su último curso escolar.

Como todos los años, terminadas las clases, se verificaron los exámenes, e inmediatamente después las oposiciones para los premios, habiendo influído en la decisión de los jurados para algunos de los fallos, el record de calidad lograda durante todo el curso. Como todos los años, la muchachada estudiantil mostró su excitación, sus alegrías o sus tristezas; hubo las discusiones habituales, las censuras, las murmuraciones... Pero es sólo al cabo del tiempo que el verdadero temperamento artístico, el tesón, la ambición y el conjunto de circunstancias que ayuda o impide, forman los artistas. De tantos nombres que en ciento veinte y un año se han inscripto como alumnos; del número naturalmente menor de los que han terminado los estudios, tan sólo un puñado figura en las actividades artístico-intelectuales de la nación. A los demás les han servido los estudios para convencerse de que no tenían condiciones, o para comprender que el triunfo resulta camino harto largo, espinoso y de mísero resultado económico, y han abandonado los pinceles, los buriles o los palillos de modelar.

El acto inaugural de la exposición, que siempre se celebró el primer domingo de junio, esta vez fué anticipado veinticuatro horas. El sábado último, pues, a las diez de la mañana, con un esplendor extraordinario y concurriendo enorme cantidad de público y autoridades, fué inaugurada la exposición de los trabajos del curso.

El señor Manuel Vega López, Director de «San Alejandro», pronunció un breve y oportuno discurso de apertura. El doctor Esteban Valderrama, Profesor, dijo entonces unos párrafos refiriéndose a la mayoría de edad que hace tiempo ha cumplido la Escuela cuya obra pedagógica se rejuvenece de año en año ininterrumpidamente desde su fundación, sin que las alternativas de la política hayan logrado alterar jamás su ritmo. José María Chacón y Calvo, Jefe de Cultura de la Secretaría de Educación, aprovechó la oportunidad para aclarar en su discurso que el Salón organizado por su Departamento, próximo a inaugurarse, no tiene preferencias estéticas y serán recibidas con el mismo gusto las obras clásicas y las modernas, como cabe a un empeño cultural del Estado. Dió las gracias al Claustro de Profesores de San Alejandro porque a pesar de todo lo que se dice en algunos círculos artísticos de su falta de cooperación en las actividades propugnadas por los intelectuales modernos, nunca niega su concurso, como lo prueba el hecho de haber designado a tres de sus profesores —Domingo Ramos, Valderrama y García Cabrera— para que integren los jurados de admisión y de colocación de las obr serán exhibidas dentro de poco local provisional de la Bibliote cional, antiguo Castillo de la Lamentó el doctor Chacón y C retraimiento del glorioso maestr mañach, a quien se le había nado un salón especial exclusiv te para sus obras y cuya mode impide aceptar homenajes y a sis.

La Banda Municipal, cedida mente por el Alcalde, amenizó e y a sus profesores les fué o un refresco por los profesores d Alejandro.

No hubo reparto de premios en anteriores ocasiones, porque decidido distribuirlos en la Aca de Artes y Letras, para mayor nidad.

Entre las personalidades pre además de los profesores de la cuela, intelectuales y artistas, llaba el representante del coron tista, el Alcalde Municipal, los funcionarios de la Secretaría de cación, doctores Pérez Cabrera, bles y otros.

En nuestro recorrido por el pudimos apreciar la brillante de tración de progreso de las clas Paisaje, Grabado y Naturaleza ticas, aún cuando en todas las se ha trabajado intensamente entusiasmo. Llamaron nuestra ción los croquis de 20 minutos cutados por Octavio Alvarez, de dibujante, que posee exq gusto; dos paisajes al carbón frecuentes en esta asignatura, al óleo que parecen ejecutados profesionales, y una composición cultórica con varias figuras de nizados ritmos por Enrique Lo La clase de Grabado (Profesor riano Miguel) fué atendida pro nalmente este año por Enrique ravia con excelentes resultados, reciendo de sus alumnos un e táneo homenaje privado.

He aquí la lista de los alumnos miados:

ESTATUARIA. (diurna), Prof Eugenio G. Olivera. Primer Pr Rolando Gutiérrez López; Segu Juan Stacholy, y Tercero, Ro Diago Querol. ESTATUARIA, (n turna), Profesor Antonio Sán Araujo. Primer Premio, Fran Kessell Vergara; 2o. Félix Casas ma; 3o. Pedro Estenoz Valdés. A TOMIA, Profesor Concepción Fe 1r. Premio, Enrique Cámara Fo sa; 2o. Caridad Vidaurreta Hamm 3o. Francisco Kessell Vergara. H TORIA DEL ARTE. Profesor M Ariza. 1r. Premio Francisco Coro rrodán; 2o. Oscar Fernández Ló 3o. Mercedes Saavedra de Gó PERSPECTIVA. Profesor Este Valderrama. 1r. Premio Enrique mara Fornoza; 2o. Hilda Aguilar varez; 3o. Carlos Martínez Hurta DIBUJO DEL NATURAL. Profe Manuel Vega. 1r. Premio, Am Zell de Sánchez Araujo; 2o., Octa Alvarez Gómez; 3o. Silvia Fernán Arrojo. COLORIDO. Profesor L poldo Romañach. 1r. Premio, Os García Rivero; 2o. Georgina Bal de Faura; 3o. Emilia Tintera Val PAISAJE. Profesor Domingo Ra 1r. Premio, Alvaro del Valle Garc 2o. Félix Casas Lima; 3o. H Aguiar Alvarez. ARTE DECORA VO Y COMPOSICION. Profesor E rique García Cabrera. 1r. Premio, O tavio Alvarez Gómez; 2o. Emilia T tera Valdés; 3o. Feliciano Se MODELADO DE ESTATUARIA. P fesor Jesús M. Casagrán. 1r. Prem Pedro Vega Francia; 2o. Roberto topiñán Vera; 3o. Rolando Gutiér MODELADO DEL NATURAL. P fesor Esteban Betancourt. 1r. Prem Mario Perdigó Casterán; 2o. José ñez Booth; 3o. Manuel Catá La naga. NATURALEZA ESTATI Profesor Ramón Loy. 1r. Premio, casio Aguirre Duquesne; 2o. Alv del Valle García; 3o. José Bustam te Illada. GRABADO. Profesor rique Caravia. 1r. Premio, Gi González Fernández; 2o. Victoria nason González; 3o. Nicasio Agu Duquesne.

De la Exposición de los trabajos la Escuela Elemental de Artes Pl ticas, anexa a la de «San Alejand nos ocuparemos mañana. Fué abie esta otra exposición el sábado últ a las cuatro de la tarde.

Ambas estarán abiertas al púb hasta el día 20 del actual, de 9 a y de 2 a 5.

Los rojos hispanos editaron un libro en el idioma checo

Tratan de explotar la farsa de que están luchando solos contra las tropas de Franco

BERLIN, junio 5. (SE).—La Agencia polaca, en un comunicado de Praga, llama la atención sobre la propaganda de la prensa comunista por intermedio del libro «Por la paz y la libertad.»

Este libro ha sido editado en lengua checa, en la España bolchevique. Por él se llegó a saber que los siguientes destacamentos checos, combaten en las filas del ejército rojo: un batallón «Dimitrof», una compañía de ametralladoras, con el nombre «Zizka», varios batallanos llamados «Gotawald» y «Mankoff», así como una ambulancia militar llamada «Amos Comenius».

Varios periódicos de Berlín comentan extensamente esta publicación. Escriben que es verdaderamente grotesco titular un libro que habla de la participación checa en los asesinatos cometidos por los rojos, con el título «Por la paz y la libertad».

Por otra parte, este hecho no constituye una novedad, ya que los marxistas de todas las naciones invitan con el lema de la paz, a una nueva guerra. Es significativo que esta propaganda comunista sea admitida y tal vez también fomentada por Checoeslovaquia. Así resulta que se quiere explotar de nuevo la mentira de que la España soviética lucha con sus propias fuerzas, que se sostiene nada más por el apoyo de las otras naciones amigas de Moscú, mientras que la España nacional debe sus éxitos a la intervención extranjera. —FARO.

AMENAZAS

En el Bureau de Investigaciones denunció Pedro Fariñas Lemus, chofer de la ruta 21 y vecino de Real 35, en la Lisa, que Juan Salgado Hernández vecino de Asunción 37, en Marianao viajaba como pasajero del ómnibus 576, que manejaba, al llegar a los Cuatro Caminos, molesto porque no le quiso parar a una dama a mediania de la cuadra, lo amenazó con darle muerte a navajazos. Salgado fué arrestado por el soldado Pedro Llanes, del Regimiento 5, Martí, y no le fué ocupada dicha arma.

HA SIDO MUY SENTIDO EL FALLECIMIENTO DEL SR. SOTOLONGO CAST

Rodeado del cariño de los su falleció ayer a avanzada edad confortado con los auxilios de la religión, el señor Antonio Sotolo Castro recio tronco de extensa milia, antiguo colono y hombre negocios de la zona de Real Ca piña en la provincia villareña, d de supo emprender y avalorar tensos e importantes intereses en no lejano tiempo hicieron aquella región una de las más p peras de la República. Hombre bajador y noble supo acrecentar muy bien saneada fortuna, al que captarse el cariño, el respeto las simpatías de cuantos le tra en el terreno particular y en el nanciero, no siendo pocos los en dicha zona hubieron de agra cerle su apoyo y sus alientos empresas diversas.

Ultimamente el señor Sotolo Castro estaba casi retirado de la da activa de sus negocios, si bi compartía la misma en Real C piña con su hogar en esta capit calle Neptuno número 205, al donde dejó de existir y de partirá el cortejo hoy, a las cua y media de la tarde, hasta el menterio de Colón, donde sus re tos recibirán cristiana sepultura.

Descanse en paz el buen ciudad no y reciban nuestra condolencia más sentida su viuda señora Car Alvarez, sus hijos Evangelina cia, Alejo de J., Celestino doctores Antonio, Juez Municipal Correcional de Guanajay, médico cirujano, y Emilio Sotolon go, este último compañero en prensa y buen amigo de esta casa así como los demás familiares

El general Aranda ha hecho unas declaraciones interesantes sobre el resultado de la lucha

Los rojos, dice el salvador de Oviedo, han traído nuevo material de artillería y aviación y sabemos hasta con qué complicidad, pero cuanto se haga de nada servirá ya

ZARAGOZA, junio 5. (SE).—La crónica de «Expectator» radiada por Radio Nacional, empezaba diciendo que ha pasado poco tiempo desde que Vinaroz se incorporó a la España Nacional y ha vuelto a pisar sus calles y a charlar con sus gentes.

Decía a continuación que por primera vez, las calles de Vinaroz se llenaron de banderas en aclamaciones a España y al Generalísimo. Las instalaciones improvisadas de «Auxilio Social» se habían convertido en unos magníficos comedores sobre el Mediterráneo y en uno de los mejores edificios de la población. La vida se ha reorganizado y el trabajo restaurado, hasta el punto de que Vinaroz no difiere de las restantes ciudades de nuestra retaguardia.

En la plaza de San Antonio hizo alto la manifestación después de pasear las banderas victoriosas por sus calles. Y fué el mismo sacerdote de Falange de Valencia, quien con estilo militar dijo que la nueva España era aquella que veían, aquella hermandad indestructible.

Daba cuenta luego el cronista de que por el camino del mar llegó a Benicarló, Santa Magdalena de Pulpis, Alcalá de Chisvert y Alcocebre. En Benicarló los rojos dejaron sus trágicas huellas y en Alcalá de Chisvert, cometieron toda suerte de desmanes. Luego llegó al caserío de Alcocebre donde se perciben las huellas del sadismo rojo hasta en sus baños que eran su elemento de regocijo.

Refería a continuación unas manifestaciones que le ha hecho el general jefe del Cuerpo de Ejército de Galicia, general Aranda, quien le ha dicho, aprovechando un forzoso descanso que impuso el temporal, que fuerte y ancha nuestra zona del Mediterráneo es ahora invulnerable a pesar de los desesperados esfuerzos de los rojos. Aquí, el enemigo ha sufrido un tremendo quebranto y ahora favorecido por el temporal aumenta todos los efectivos que ha podido, desguarneciendo otros frentes. Pero como vislumbra el desastre, se dispone a una resistencia desesperada que nosotros —dice el general— valoraremos exactamente porque no en balde llevamos dos años de guerra.

Recuerda el general a continuación que después de la batalla de Teruel dijo el Generalísimo con certera visión, que en ella los rojos perdieron la guerra. Entonces eligieron el terreno y adoptaron su única iniciativa y fué derrotado. Ahora la iniciativa es nuestra y aunque los rojos quisieran otra batalla de Teruel, sería derrotado sin duda alguna el ejército rojo.

Añade el general Aranda que estos días que aprovechan los rojos para traer a ese frente gentes de otros sectores, se les pasan muchos hombres y son los más jóvenes, los de las quintas movilizadas hace poco. Se pasan por grupos de 30 y 40 y hasta de 70 como ocurrió ayer, escapando de las violencias de sus jefes que se entregan a toda suerte de brutalidades.

Afirma después que la resistencia roja es inútil porque tácticamente están desbordadas y sin embargo prefieren resistir aunque el hacerlo sea a costa de aumentar prodigiosamente el número de sus bajas.

Han traído—dice el general—nuevo material de artillería y aviación y sabemos por qué camino y con qué complicidad. Pero sólo servirá para prolongar su desastre y su derrota.

Por lo que a mí se refiere, ha querido Dios y dispuesto el Generalísimo que yo esté en todas estas papeletas y en ellas seguiré hasta el final.

Tres muertos a causa de la fiebre tífica

Esa epidemia hace estragos en la finca «La Arredondo» en Fomento. Protesta pública

FOMENTO, junio 5.—En la casa donde reside Paulino Vázquez, finca La Arredondo, en este término, existe un brote de tifus que ha causado ya tres muertes; la primera fué de Matías Hernández, cuñado del citado Vázquez, hace dos meses, siguiéndole su hermana Tomasa, de 18 años y hoy ha sido la tercera la joven Margarita, de veinticinco años. Además, la esposa del repetido Vázquez, Gumersinda, se debate entre la vida y la muerte, víctima del terrible azote, que amenaza con exterminar toda la familia. En esta zona hay numerosos casos de tifus, lo que alarma grandemente a sus habitantes, y es bueno que se sepa que la misma está completamente abandonada, por lo que es preciso intervengan las autoridades sanitarias para evitar males mayores; los vecinos protestan de ese abandono e interesan por medio de este corresponsal que se haga saber el hecho a las altas autoridades de la República.

Rodríguez Muñoz,
Corresponsal.

M.E.C.D. 2016

9A SECCION 2

NOTICIERO DEL LUNES

9A SECCION 2

AÑO V — LA HABANA, LUNES 6 DE JUNIO DE 1938 — PAGINA ONCE

EL SERVICIO NACIONAL DE PRENSA DE LA ESPAÑA DE FRANCO PUBLICA SU REPLICA A LOS TRECE PUNTOS DEL DOCTOR NEGRIN

Nueva Aristocracia

No obstante haber transcurrido ya veintidós meses de guerra en España, no parece que se haya comprendido todavía todo el inmenso alcance de esta lucha, y gran número de naciones y de individuos no quieren entender aún que en el viejo solar hispano se enfrentan dos revoluciones y que este choque tremendo y horrísono no puede terminar como cualquier contienda política en que se ventila una forma de gobierno más o menos democrática, o como cualquier lucha económica en que se hace oscilar la balanza con el peso de intereses generales o particulares más o menos limpios y respetables.

Nada más lejos de la realidad.

En España se ventilan, sí, dos revoluciones: una de ellas, fraguada por hombres que parecen vomitados por el averno para flagelo de la humanidad, en los antros del Komintern; hombres impulsados por el odio y con la destrucción por divisa, que han pretendido hacer de España el punto de apoyo para lanzar al mundo al abismo de la esclavitud más abyecta y de la animalidad más desenfrenada; hombres que han encontrado apoyo en los hijos malditos que, cual purulentas apostemas, han puesto un fétido jaspeado sobre la tersura y la espiritual limpidez de la nación cuya grandeza se forjó en las más grandes epopeyas que registra la historia de los siglos.

Dos revoluciones, sí. De un lado, la España inmortal como el más fiel representante de la civilización occidental y su más valeroso y esforzado paladín, y del otro las fuerzas roji-negras, negativas y de destrucción, avenidas desde todos los confines como la mayor y más cierta amenaza que ha sufrido el mundo. De un lado, la Religión y la Patria como tronco fecundo en el que habrán, necesariamente, de florecer aquellos conceptos fundamentales de la Familia como base de la sociedad, y del honor y el deber como fuentes cristalinas de todo bien, de cuyas aguas saldrán como automática secuela, la civilización, el progreso, la cultura, y del otro el credo de los que en nada creen, la negación de Dios, la animalidad de la especie imperando sobre la santidad del hogar, la esclavitud sobre la libertad, el fango pestilente de todas las inmundicias y de los más horrendos crímenes sobre la ruta limpida y recta de la virtud y del honor.

Los escépticos, los que parecen sentir pesar por este reencuentro y rejuvenecimiento de España, tienen en el corazón y en los labios estereotipada la consabida frase: «Franco ganará la guerra, pero y después ¿qué? Volveremos a las mismas tiranías caciquiles, a idénticos políticos con el peculado por divisa, al ancestral despotismo de los supuestos privilegiados, a la acostumbrada explotación del que trabaja.

Nada más lejos de la realidad, repetimos.

Bien claramente lo expresó el Caudillo y se ha repetido en todos los tonos: No se ha derramado tanta sangre noble y generosa ni se han realizado tamaños sacrificios de todo orden para volver a los mismos males que han puesto a la nación al borde del más insondable de los abismos, en cuyo fondo le esperaba su desaparición total como pueblo grande y libre. La sangre bendita de los mártires y las lágrimas candentes de las madres, las viudas y los huérfanos caerían cual devastador torrente sobre los que de nuevo la traicionasen y la vendiesen, y de los luceros donde hacen su guardia de honor y de gloria descenderían cual incontenible alud, en arrolladora cabalgata, los precursores, los maravillosos visionarios, los que lo ofrendaron y lo dieron todo no para volver a los viejos moldes por siempre repudiados, sino para forjar un nuevo ciclo nacional en el que las inmortales tradiciones del ancestro, de Unidad y de Grandeza, fuesen para la España de sus amores la base siempre fecunda de su total renovación en un rejuvenecimiento de maravilla.

Sepan, pues, los escépticos, los que pasan la vida alardeando de un malsano y pernicioso pesimismo, los que lo esperan todo sin dar nada, los que ven impávidos y consideran muy natural el sacrificio glorioso de tantos millares de vidas jóvenes, sanas y fecundas mientras ponen a buen recaudo las suyas propias, que la nueva España ha roto para siempre los viejos moldes y que para los viejos males hay nuevos, flamantes remedios.

Si esos tales no hablasen como simples discos de fonógrafo, rajados ya de tanto sonar y dar vueltas, si comprendiesen que la cabeza debe usarse para algo más que para poner en ella el sombrero o para «hacerse una permanente», procurarían hablar con el necesario conocimiento de causa y después de leídos y comprendidos los veintiséis admirables puntos de Falange Española Tradicionalista y de las Jons, que el Caudillo y su Gobierno han hecho suyos, verían que las injusticias sociales, los vicios y resabios lacras y abusos de todo linaje tienen en aquéllos el adecuado remedio y, no se olviden: ese remedio podrá ser amargo, pero **hay que tragarlo**.

El Pan y la Justicia constituyen la esencia del nuevo Estado, el cual aspira a ganar así lo que por la fuerza de las armas se rinda, y en él ni son toleradas situaciones de privilegio ni es admisible la concepción de una categoría de inferioridad para los desheredados de la fortuna.

«El trabajo—leemos en el admirable Fuero recientemente dictado—constituye uno de los más nobles atributos de jerarquía y de honor y es título suficiente para exigir la asistencia y tutela del Estado».

Una nueva aristocracia ha surgido y toma vida pujante y decisiva en la España rediviva de Franco.

Esta aristocracia es la de la virtud, la del trabajo, la del talento.

Roberto SANTOS

"NADIE EN ESPAÑA NI FUERA DE ELLA DUDA DEL TRIUNFO DE FRANCO", DICE UN AUSTRIACO

Un oficial de las brigadas que cayó prisionero manifiesta que tales unidades están deshechas

El mando de esos internacionales no acierta todavía a explicarse—dice el oficial prisionero—cómo ha podido producirse tal derrota en zonas que creían inexpugnables

FRENTE DE LEVANTE, junio 5. (SE.) (Por Spectator.)—Tranquilizaos! no os voy a hablar del temporal, aunque juzgando por lo que sufren los muchachos ante la increible furia de los elementos, valdría la pena pulsar en su honor todas las cuerdas de la lira, si yo supiera hacerlo. Pero sería sincero entre otras razones porque de la violencia de la lluvia, del granizo y de la ventisca solo tengo las noticias que he podido obtener de los que llegan del campo, donde a pesar de todo, se ha operado hoy. Se ha operado y se ha avanzado en una profundidad de varios kilómetros de fondo, rebasando y ocupando ciertos pueblos y cotas de un valor estratégico grandioso. Pero reservemos las noticias para cuando sea más lícita la divulgación, que será en el momento probablemente que coincidirá con la salida del astro rey, nunca tan codiciosamente esperado.

Entre tanto he de relatar un encuentro casual, de esos que vienen a favorecernos a todos los buscadores de noticias. Ha sido en cualquier sitio con media docena de extranjeros, soldados y oficiales rojos prisioneros de cierto relieve. Estaban convenientemente vigilados y charlé con ellos, sin que sospecharan los motivos que me inducían a hacerlo Entre los oficiales hay tres hombres: un búlgaro pequeñito, un alemán muy rubio y un austriaco de vivos modales y muy correcto, de unos 29 años, que no deja un momento de fumar en pipa tabaco galantemente cedido por nuestros soldados.

Pienso que me han contestado con sinceridad, y por lo tanto voy a transcribir sus declaraciones resumiendo todo lo posible una charla de más de tres horas. El que habla es el austriaco:

«Yo era el jefe de información de la división que manda uno de los jefes rojos de Estado Mayor, y tenía el grado de teniente. Esta división se compone de 9.000 hombres entre carabineros, asalto y montañeros, y con soldados del ejército popular. Como conozco seis idiomas, he estado siempre con las brigadas internacionales. Estas brigadas están prácticamente deshechas y sólo queda una completa que está formada toda ella por extranjeros. Es la 39, y cuyas fuerzas de choque se conocen por «Brigada Dimitroff», compuesta principalmente por rusos, checoeslovacos, polacos y mucha gente de la Europa Central. Está mandada por un policía apellidado Frank y en las últimas operaciones ha sufrido un enorme número de bajas. En las recientes de los Pirineos, han perdido muchos millares de hombres, y aun no pueden explicarse cómo se ha producido la operación en valles, cerros y alturas, que les parecían inacesibles, dada la falta de carreteras. Estas operaciones han apretado a los rojos contra los Pirineos franceses, produciéndoles una desmoralización imposible de evitar. Actualmente ya no se emplean los rusos como fuerzas de choque, dedicándoles exclusivamente a la aviación, tanques y fortificaciones. Aun hay cinco generales rusos en distintos sectores, con varios mandos. Sin embargo, de todos los jefes extranjeros el que conserva más popularidad es el comandante Walter, ahora ascendido a general. De todos los elementos de guerra de los nacionales, ninguno causa más pánico en las filas rojas como la aviación, que goza de tal superioridad que llegan a producirse verdaderas sublevaciones cuando actúa, pues entonces los rojos se consideran desesperados.

Conozco y tengo documentos de verdadero interés de los que he dado anteriormente. Ahora sé por qué ha caído en desgracia el general Pozas, al que se supone que fusilarán. Le atribuyen movimientos de hombres que han perjudicado a su Ejército, y sobre todo el envío de municiones a los frentes de calibre distinto al que se necesitaban, produciendo situaciones verdaderamente críticas. También lo culpan de haber separado a los jefes enviándolos a destinos burocráticos con el fin de acrecentar la desmoralización. Recientemente, han recibdo material de guerra de todas clases en abundancia por la frontera francesa, y aún esperan mucho más gracias a las gestiones de Prieto. A pesar de todo, las gentes están desesperadas porque nadie cree lo que le dicen ante la evidencia de los avances nacionalistas, y la actuación de nuestra aviación los desespera llenándolos de pánico. Nadie, absolutamente nadie, ni los españoles ni los extranjeros, dudan ya del triunfo de Franco.»

Y mi hombre, este austriaco fuerte, rubio, inteligente, dueño de seis idiomas, sigue paladeando su pipa, desquitándose de la larga permanencia en la zona roja, de la que por fin ha podido escapar...

TRAJES PEERLESS TRADE MARK
Sastres Técnicos
Manzana de Gómez por Neptuno
M-3366—Habana.

Plantados más de 300,000 árboles en la España de Franco

Fernández Cuesta, Ministro de Agricultura habla de la alegre disciplina nacional

BURGOS, junio 5. (SE).—El ministro de Agricultura, don Raimundo Fernández Cuesta, ha hecho a los periodistas las siguientes declaraciones:

«Continúa con éxito creciente la repoblación forestal, a la que contribuyen eficacísimamente las delegaciones provinciales de Falange Española Tradicionalista y de las JONS llevada a cabo con la alegre disciplina con que participan en el trabajo nuestros afiliados. Los obreros no han podido colaborar en esta obra histórica por impedirlo otras tareas de carácter indispensable. También contribuyen a esta importante obra la aportación ferviente de los servicios técnicos del Ministerio.

La exaltación del espíritu nacional-sindicalista, es la palpable demostración de la potencia de nuestra voluntad. Más de treinta mil árboles han sido plantados y constituyen la primera cosecha de una doctrina intransigente, puesto al servicio de España.

Publicó el «Boletín Oficial de Estado»—agrega el Ministro—dos importantes órdenes. Una, autorizando a los sindicatos de FET a que adquieran el 50 por ciento de la producción de los industriales harineros, al precio aprobado por la Junta harineropanadera, y otra abriendo información pública sobre los factores que integran la fórmula prevista en el artículo 11 del decreto 341, sobre la organización que sirva para regular los precios de la harina y el pan. Con ello me propongo continuar la ordenación de los precios del pienso, ya iniciada con el servicio del maíz. Es propósito mío también, reducir al límite la diferencia entre el precio a que se venden las primeras materias al productor, y el que paga el consumidor por ellas.»

El «Gobierno» rojo, delibera sobre la situación militar

TOULOUSE, junio 5. (SE).—Comunican de Barcelona que el «Consejo de Ministros» se había reunido para deliberar con respecto a la situación militar, que se considera sumamente crítica.

El «Gobierno» espera que los países democráticos recuerden en el último instante, sus. «deberes para con la República española».

La tragedia del pueblo de Broto, arrasado como tantos otros por los rojos antes de abandonarlo

Después de múltiples asesinatos, se llevaron por delante en su huída, a punta de bayoneta al resto del vecindario. El anciano cura, paralítico, fué cosido a puñaladas en el lecho

BROTO, junio 5. (SE).—Conservo todavía caliente la impresión que traigo de mi visita a este valle de Broto, tan próspero antes y tan arruinado hoy.

La jauría rabiosa, dando dentelladas y sembrando el fuego, huyó a lo largo del valle de Broto, reduciendo a informes montones de escombros y cenizas estos caseríos que ahora contemplamos con dolor y con rabia. Con dolor, porque entre esos maderos chamuscados vivían unas humildes familias que sólo Dios sabe cuál habrá sido su suerte, y con rabia, porque los autores de tanta infamia jamás habremos de encontrarlos en los caminos de España. Están en Francia. Allí viven y allí tienen una protección que les asegura la más vergonzosa de las impunidades.

Nunca fuimos rencorosos, ni jamás utilizamos nuestra pluma para agraviar los delitos de nadie; fuimos siempre misericordiosos para el caído, pero después de haber contemplado las ruinas de Benasque, después de haber visto cómo siete pueblos del valle de Broto estaban reducidos a la nada por el fuego, la metralla y el pillaje, el dolor puede más que nosotros mismos y es él quien clama contra esos forajidos que con las manos llenas de sangre y las conciencias llenas de robos, se pasean por las calles de Tarbes, de Por-Bou, de Bayona y de San Juan de Luz, bajo la alegre despreocupación de la Francia frentepopulista.

Casas incendiadas, cosechas destruídas, ganados diezmados

Hora tras hora, vamos recorriendo estos pueblos de España. El espectáculo que se ofrece a nuestra contemplación es siempre el mismo y los hechos se repiten con dolorosa insistencia. Casas incendiadas, cosechas destruidas, ganados diezmados—¡cuántas reses vi desangradas en los prados!—bosques llenos de taladuras y, de tarde en tarde, algún pobre viejo a quien los rojos dejaron allí porque apenas podía andar.

La tragedia del valle de Broto supera en mucho a la del Benasque. Se adivina a través de este dramático rastro más furia, más saña destructora, más bestialidad.

En Torla hemos encontrado a una mujer joven. Ella y media docena de viejos constituyen toda la población civil que allí han dejado los rojos.

«¿Y los demás? ¿Se fueron todos?»

A punta de bayoneta—y nunca estuvo mejor empleada la frase—fueron echándolos de sus casas hacia el bosque. «¡Que no quede nadie porque el pueblo va a arder!». Y ardió.

La chusma, despechada por su desastre, ciega de ira y de sangre, que venía sin aliento desde Biescas, incendió primero las casas, y cuando ya todo el pueblo era una inmensa hoguera, prendió fuego a los corrales del ganado.

Dejando el caserío en llamas, viendo cómo sus casas, sus ganados y su riqueza toda quedaban convertidos en cenizas, las pobres gentes de Torla tuvieron que emprender el camino hacia el valle de Ordesa para pasar a Francia, siempre empujados por los milicianos a través del puerto de las Tres Sorores.

La magnitud del desastre en esta comarca escapa a todo cálculo. Una zona, en la que había millares de cabezas de ganado ha quedado ahora en la más espantosa miseria. Solamente a un vecino del pueblo de Sarvisé, nombrado Pablo Castillo, le mataron a tiros en una noche ochenta vacas; otro ganadero de Linás encontró sobre el rescoldo de sus corrales los restos de doscientas ovejas que habían perecido abrasadas, y un propietario de Oto ha visto cómo su ganado vacuno moría destrozado por dos bombas de mano que los milicianos arrojaron a la corraliza.

Por todas partes encontramos la misma huella de barbarie. En Broto, en Sarvisé, en Oto, en Torla—donde sólo han quedado cuatro casas en pie—en Linás, en Frigen y en Huesa, los siete pueblecillos del valle, las manos incendiarias y homicidas perpetraron junto a los más infames incendios los más brutales asesinatos.

—¿Cuántos crímenes han cometido aquí?—hemos preguntado a un vecino de Huesa.

—¡Quién sabe! ¡Se llevaron a muchos monte arriba... y habrá que esperar a ver los que vuelven!

Desgraciadamente, no podrán ser muchos los que regresen. Unos, los más, habrán caído en cualquier barrancada del Pirineo, otros sucumbirían en el éxodo—«¡había tanta nieve entonces!», nos han dicho—y los supervivientes irán ahora sin pan y sin fe dando tumbos por los pueblos franceses.

Este es el gran drama del valle de Broto. Aquí debieran venir los que aún creen en las doctrinas rojas, y nosotros les enseñaríamos las casas incendiadas, las cosechas arrasadas, los ganados diezmados y los vecinos con caras de espanto y terror, para que vieran en este desolador cuadro cuáles son las doctrinas que vocean al otro lado de nuestras trincheras.

La cadena de crímenes no se interrumpe a través de todo el valle

Más crímenes, más sangre, nos agobia ya el dolor de tantos pueblos enlutados como vamos encontrando a medida que avanzan las tropas de España. La cadena de asesinatos no se ha interrumpido en una aldea ni en un caserío por insignificante que sea. ¡Hasta cuándo, Señor! En todas partes hemos hallado mujeres llorosas, campos abandonados o casas vacías sobre cuyas puertas habían clavado un papel en el que trazo torpe viene a decir: «Esta casa pertenece a la F.A.I.» Una dolorosa experiencia nos ha hecho saber que este rótulo sobre la casa de un pueblo cualquiera, vale tanto como decir que sus dueños habían sucumbido bajo el plomo homicida de las pistolas rojas.

No quiero dejar pasar inadvertido el brutal asesinato de mosen Clemente, un viejo sacerdote de Broto, que, cargado de años y de dolencias, llevaba ya muchos años arrumbado en una humilde colchoneta que los rojos habíanle dejado en su casa por todo ajuar.

Antes de la guerra, mosen Clemente, venerado y querido de todos, era algo así como el patriarca de aquella comarca. El santo varón, por su conducta, por su vida, por la resignación con que soportaba sus dolencias, bien podía hacer suyas aquellas palabras del Maestro: «Mi reino no es de este mundo».

Dos veces quisieron los aguiluchos de la F.A.I. acabar con la vida del paralítico sacerdote, y otras tantas se alzó el pueblo enérgicamente contra los malvados que querían asesinarle.

El último día que Broto estuvo bajo el dominio de las hordas, mosen Clemente veía desde su lecho cómo los milicianos empezaban a incendiar el pueblo. «Aquí no vendrán. Nadie tendría valor para quemar mi casa», dijo a uno de los que le acompañaban. Esto pensaba el anciano sacerdote sin tener en cuenta que aquella chusma, roja de cólera y de despecho, se había entregado a todos los horrores y a todos los salvajismos con la ceguera de la más impotente rabia.

Un malvado carabinero rojo, cuando las hordas en pleno frenesí incendiario echaban a la hoguera equipos y mochilas, lanzó la criminal consigna: «¡Y al cura! ¿nos lo vamos a dejar?».

La chusma, rugiendo como una manada de lobos, saltó entre las brasas de maderos y muebles, ganó la calle del cura, llegó a la puerta. «¡Está dentro!». Cuatro hienas subieron a su cuarto. El sacerdote les recibió desde su lecho. «¿Queréis algo de mí?, les preguntó suavemente, sin exaltarse, sin inquietud, sin temor alguno. ¡Qué le importaba a él la vida! Además, estaba seguro de que nada habrían de hacer contra él, que no valía nada, que no era ya ni de este mundo, porque llevaba ya mucho tiempo postrado en el lecho.

Uno de aquellos forajidos le escupió.

—¡Ahora mismo te vas a vestir con pantalón, porque tienes que acompañarnos!

Mosen Clemente le habló de su parálisis, de su enfermedad ya crónica, de que no podía moverse, de que si quería algo allí mismo podría pedírselo...

Y hablaba el viejo curica palabras de amor y caridad; recordaba dolencias y males sufridos con paciencia y resignación cristianas, cuando la hiena le atajó con un gesto canalla:

—¡Ya es bastante, que no queremos sermones...! El anciano sacerdote no pudo responder a tan brutales palabras, porque el miliciano, uniendo la acción a la palabra, le asestó una tremenda puñalada en el pecho. Después otro. Y otra. Hasta que mosen Clemente quedó sin aliento y sin vida.

Instantes después, las manadas rojas huían hacia Francia, sobre cuyos caminos se ciernen los resplandores de los incendios marxistas en los valles del Pirineo español.

DR. MANUEL VILLAVERDE
De las Universidades de Madrid y de La Habana.
Médico de la Clínica del Profesor Gregorio Marañón, de Madrid.
Medicina General. Secreciones Internas. Consulta previo turno.
Teléfono F-3532. — Calle 17 Número 11. — Vedado.

LA CASA PEREZ

IMPORTADOR DE CUCHILLERIA
TALLER de AFILAR y NIQUELAR
BATERIAS DE COCINA
LOCERIA Y CRISTALERIA
COMPLETO SURTIDO EN CUCHILLERIA
PADRE VARELA (Belascoaín) 95.
TEL. M-9493

ESTAMPAS ESPAÑOLAS

UN MUCHACHO DE LA ESPAÑA DE HOY

Se llama Avelino Bango y es asturiano. Su edad a buen seguro que no pasa de los quince años. Es de mirar avispado, y toda su personilla respira simpatía. Es pequeño, menudo y vivaracho.

Cuando empezó el Glorioso Movimiento Nacional le dijo a su padre:

—Llegó el momento, papá. Debes coger un fusil.

—En mi vida lo cogí—dijo el padre—y no sé manejarlo.

—Yo te enseño—le contesto rápido y decidido el pequeño.

El padre lo contempló un instante y se encogió de hombros ante la inesperada salida del chico.

Este muchacho, a pesar de su corta edad, es camisa vieja. Ya antes del movimiento se vestía valientemente la camisa azul y se marchaba a la calle. El padre que sabía lo muy perseguidos que estaban entonces los falangistas, temblaba. Pero nada hacía desistir al muchacho. Era de los de ley, de los que llevaban la Falange metida en el corazón.

Los marxistas tenían puesto el cerco a Oviedo, y los aviones rojos volaban sobre la mártir ciudad arrojando su carga de metralla. Era en la segunda docena de julio del 36. Avelino salió de su casa, sin miedo a nada ni a nadie, y se dirigió al cuartel. Allí empuñó un mosquetón y como viera que algunos disparaban contra los aviones también él quiso hacerlo. Se echó el mosquetón a la cara, apretó el gatillo y salió el tiro; pero el muchacho rodó por tierra a consecuencia del golpe que le dió el arma. Todos los que allí estaban soltaron de carcajadas. El chico se levantó encoraginado, cogió el mosquetón, lo apretó fuertemente contra su pecho y dijo a los demás:

—Reiros, reiros, pero éste y yo seremos buenos amigos.

Efectivamente, lo fueron. El arma no volvió a jugarle ninguna mala pasada, ni a separarse de él en todo el tiempo que duró el asedio. Siempre se le veía por los parapetos, por los sitios de mayor peligro.

Llegó a ser conocido de casi todos los defensores de Oviedo. Les era simpático aquel «peque», valiente y decidido. Todos lo defendían y procuraban por todos los medios apartar el peligro de él, pero si le obligaban a marchar de un lugar aparecía, en otro de tanta o mayor exposición.

Un día llegó a una avanzadilla y se unió a un sargento del Tercio. Los rojos batían rudamente aquella parte, y el sargento cayó, al lado de Avelino, atravesado el corazón por un balazo. El muchacho se escudó tras el cadáver y allí se mantuvo, sólo, aguantando el fuego enemigo y disparando certeramente su mosquetón, hasta que llegaron fuerzas que obligaron a los rojos a huir.

—Pero, muchacho,—le preguntaron —¿cómo te quedaste allí, ante un peligro tan enorme?

—Porque era mi único medio de salvación—les contestó con calma. Si me levanto y retrocedo me acribillan los rojos a balazos.

Ya se había producido el derrumbamiento del frente rojo en Asturias y la provincia toda había quedado liberada. Una mañana, Avelino se levantó más temprano que de costumbre. Se vistió y se puso el correaje completo. El padre lo observaba en silencio.

—¿A dónde vas?—le preguntó por fin.

No recuerdo qué disciplina le dió el chico. Lo cierto es que el padre salió apenas lo había hecho el muchacho y se dirigió a la calle de Uria. Allí observó movimiento de militares y de falangistas.

—¡T a t e!—pensó—expedición de fuerzas tenemos. No andará lejos Avelino.

Preguntó a varios amigos del chico, pero nadie supo darle razón de él, ninguno lo había visto. El padre, entonces, se dirigió a la estación y allí estuvo un rato observando el ir y venir de soldados y movilizados. Los coches del tren se iban llenando de tropas que marchaban al frente. El hombre se aproximó a los departamentos y miró a su interior. De pronto, al abrirse una portezuela, creyó ver una persona acurrucada, escondida, debajo de un asiento. No lo pensó más. Aquella persona no podía ser otra que Avelino. Se acercó y lo hizo salir. Efectivamente, era su hijo.

—Pero ven acá, hijo mío—le dijo.—¿A donde querías ir?

El muchacho encoraginado, con el ceño fruncido y los dientes apretados, contestó:

—Al frente. Quiero ir al frente y seguir luchando contra los rojos.

—¡Bah!—le dijo el padre—eres muy pequeño aún.

—¿Y eso que importa? Seré pequeño, pero no tengo miedo y tiro mejor que muchos.

El padre se lo llevó a casa y ahora lo vigila constantemente porque teme que se le escape para el frente.

Y es que, no hay que dudarlo, es mucho hombre este chiquillo.

Oviedo, mayo de 1938.

Eduardo A. QUIÑONES.

Negrín, entregado a las drogas y al alcohol, está casado con una rusa, y A. del Vayo con una judía

Frente a la farsa de las manifestaciones del actual jefe del «gobierno» rojo, dice el informe aludido—se alzan los cuatrocientos mil crímenes cometidos por los sin Patria

BURGOS, Junio 8. (SE)—El Servicio Nacional de Prensa, ha publicado la siguiente nota: El Gobierno rojo de Barcelona, integrado por comunistas, anarquistas y socialistas bajo la presidencia del doctor Negrín, entregado hace tiempo a las drogas y al alcohol, viéndose derrotado en todos los frentes de combate y queriendo buscar la contrapartida en una propaganda que sirva para ganar las simpatías de algunas potencias extranjeras, ha lanzado una declaración, sobre cuyos trece puntos basan la justificación a la defensa de que tanto han menester.

Para nadie es un secreto que el jefe del titulado Gobierno de la República y el más caracterizado de sus ministros, Alvarez del Vayo, son desde hace años agentes de Rusia; casado el primero con una mujer de esa nacionalidad y el segundo con una judía alemana, siendo los dos cumplidores de consignas recibidas del Komintern. Bastarían estos antecedentes para negar a semejantes individuos todo derecho a hablar de la defensa e integridad de una Patria que nunca amaron, y hasta negaron siempre, por la propia definición de sus principios marxistas Pero es que además no ya este Gobierno de desalmados, criminales y salteadores de Bancos, sino cuantos se han sucedido desde el 17 de julio hasta el día todos compuestos de elementos análogos, no han hecho otra cosa en relación con la soberanía y territorio nacional, que intentar su enajenación y su hipoteca, proponiendo infames negocios a determinadas Cancillerías Ha existido ciertamente, el ofrecimiento a Francia e Inglaterra de nuestra zona del Protectorado, según se ha hecho público en Europa, y revelado recientemente por el Gobierno inglés. Se ha ofrecido también, nuestras costas de Levante y el archipiélago balear, como se demuestra en carta de Portela Valladares, el aprovechadísimo hombre político. Se ha procurado, mediante proclamas dadas a la luz por la radio y por la Prensa, excitar el patriotiismo francés, a fin de crear un ambiente propicio a la invasión de nuestro territorio. Se explota la invasión de nuestra zona por los franceses de acuerdo con las autoridades de la zona roja y es tan expresivo como paradójico el hecho de quienes así han procedido, los que iniciaron su revolución al grito de ¡Muera España! y ¡Viva Rusia!, los que vienen traicionando el alma y los intereses de España, a los ojos del mundo, se quieren presentar hoy como paladines de una integridad y una soberanía, los que no han vacilado en traficar ofreciéndola a la voracidad de Europa.

Y es verdaderamente el colmo de la mala fe, que comprometan los rojos la paz europea y más en concreto las relaciones de determinados países mentando invasiones militares totalmente fantásticas, para justificar otras que han tenido realización cumplida en la España roja ocupada ayer y hoy por gentes sin Patria, aventureros internacionales, gentes de lo peor, que vienen a España a dar rienda suelta a sus malos instintos, con criminales saqueos de poblaciones por desgracia harto frecuentes en la España roja.

Por el contrario, los extranjeros que luchan en el campo nacional, hombres de honor e ideales, se cifran en un reducido número dentro del total de nuestros combatientes y sienten hacia España admiración y amor, conscientes de que al ayudar a nuestra obra de salvación a la España Una, Grande y Libre de nuestro credo, defienden la civilización occidental amenazada. No es esta la causa de que combatamos los crímenes rojos cometidos sin otras miras que la ruina y el envilecimiento de nuestra Patria, sino las imposturas que como los habituales repertorios de la propaganda roja destilan por todos los puntos de la declaración del doctor Negrín. Vuelve a invocar los principios democráticos con vistas a un plebiscito que se nos anuncia para después de la guerra, como si al final de ésta no estuviésemos rejuzgados en contra de ello, como si los españoles y la opinión internacional no recordasen el uso que han hecho los republicanos marxistas de las instituciones democráticas, el falseamiento del sufragio, el secuestro de la voluntad popular, la falta absoluta de garantías en el ejercicio de cualquier derecho, los asesinatos, la lucha de clases, son hechos que, entre tantos más, provocaron la actual guerra civil, haciéndolos inexcusables, y que incapacitan para hablar al Gobierno rojo de un sistema que ha sido traicionado por los mismos que aparentaron implantarlo.

Hablan de integridad, y ellos fueron los que fomentaron e hicieron cuajar el Estatuto de Cataluña, y en las provincias vascongadas, así como el prometido a Galicia y a Valencia, en un proceso continuo de desmembración nacional. Prometen garantizar la propiedad después de dos años sin orden, como en otras épocas de régimen análogo, en las que los rojos han consagrado los procedimientos delicados de asaltar Bancos y fincas rústicas, comercios, incautándose tanto de patrimonios domésticos como familiares, queriendo incluso disculparse dando la inaudita explicación de una colectivización premeditada. Hablan de respetar las propiedades e intereses de extranjeros, como si parte de estos no hubiesen tenido que huír del territorio rojo como todos los nacionales que han podido hacerlo, ante las agresiones que amenazaban sus vidas y sus haciendas.

Ofrecen seguridad a los derechos de los trabajadores frente a la cruda realidad de las jornadas agotadoras de un paro obrero aterrador, de hogares sin pan, y de una servidumbre horrenda que hace del proletariado carne de cañón, merced a cuya resistencia, criminalmente prolongada, pueden los dirigentes huír con las enormes cargas de sus rapiñas.

Hablan del mejoramiento cultural, físico y moral de la Patria, objetivos que no se cumplen ciertamente con la destrucción de los centros de cultura, de las bibliotecas y de las obras de arte, con unos sistemas de cultura en los que entran procedimientos pornográficos, bajo vestiduras científicas, con una formación de conciencia que elimina sistemáticamente el factor religioso y católico. Se atreven a cantar la paz universal y recuerdan que la Constitución del 31 renuncia a la guerra, a la vez que pretenden encenderla en Europa y complicar la de España con cuantos procedimientos les sugiere su mala fe.

Y, por último, la declaración de Negrín promete una amplia amnistía que excluye el concepto de venganza y represalias; burla sangrienta que se articula en el último punto a fin de impresionar la sensiblería internacional pero, si por ventura alguien pudiera quedar persuadido de que el Gobierno rojo en el imposible caso planteado, se produjese con la generosidad prometida, la denuncia puede sacar a la superficie el recuerdo de la saña y crueldad con que los organismos e individuos afectos al Frente Popular han perpetrado los crímenes más espantosos desde los primeros tiempos de su revolución. Prometen la amnistía cuando no queda ya nadie a quien matar cuando los agentes provocadores con los cantos nacionales y mentiras incitan al consejo leal, que se paga con la vida, bajo la acusación de fascistas encubiertos.

Trece son los puntos que componen la declaración del doctor Negrín Frente a ellos, 400.000 crímenes perpetrados hasta la fecha en la zona roja, dan un rotundo mentís a las tardías alegaciones».

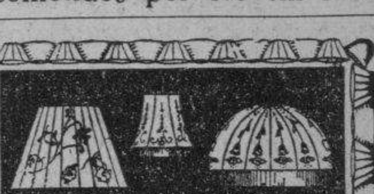
PANTALLAS A LA ORDEN
OLMO
AGUILA 133 M-8040

Perú se mantiene tranquilo

LIMA, Perú, junio 5. (Havas).—El incidente de la frontera ecuatoriano-peruana no ha alterado la vida tranquila de esta capital. El canciller Concha manifestó a los periodistas que el Perú, ante la efervescencia bélica del Ecuador, se ha limitado a desmentir la versión oficial de la cancillería de Quito sobre los sucesos del río Napo. Fijando la verdad de los hechos agregó, se comprueba la violación del territorio peruano en el distrito disputado. De todos modos el gobierno de Lima tiene la resolución inquebrantable de arreglar la cuestión por conducto diplomático, ya que nunca ha sido un país agresor.

Estos son mis soldados; ésta es Galicia y así es España, dice el Cmdt. Mosquera en Vinromá

Cómo el batallón de Zamora rechazó en sólo dos días ocho terribles contraataques rojos con fuerzas muy superiores en número. La brigada del «Campesino» sufre otro descalabro

CUEVAS DE VINROMA, junio 5. (SE.) Jiménez de Llano hace la siguiente descripción de las batallas libradas en este sector:

Del fondo del arcón que guarda el viejo refranero castellano, hemos sacado estos días por tierras de Castellón un adagio como todos, axiomático: «Después de la tempestad...»

Porque tras unos meses de sol radiante y calor impropio de la estación pasada y de la presente, hemos aguantado una tempestad de verdadera envergadura. Tempestad, en el doble aspecto que puede tener esta palabra en un frente de combate Tempestad... bélica y tempestad meteorológica. Y después calma absoluta, tranquilidad completa.

Hablaba en mi crónica última que en este sector sobre Cuevas de Vinromá se estaba librando el combate decisivo que traería consigo el derrumbamiento del frente de Castellón. Cada día que pasa confirma más tal afirmación.

Hemos tenido dos días de «trabajo» durísimo. Dos días en que el enemigo, ya casi cercado, buscaba afanosamente, con ahinco y potencia grandes, lugar apropiado para abrir una brecha. Protegidos por esos grandes bancales de piedra que existen en estos riscos levantinos, se acercaba hasta nuestros parapetos y una vez a cuarenta metros de los mismos calaban unos sus bayonetas y tiraban los granaderos sus bombas de mano, lanzándose virilmente al asalto.

Pocas veces han logrado dar los «rojos» pruebas de valor; pero en estos contraataques q. comentamos, cuando llegaban desafiantes a nuestras líneas y tardaban en retroceder, no obstante las bajas que les hacíamos, demostraban ese coraje de la raza que hasta ellos—los infestados con influencias moscovitas, en un arranque, sin consistencia, pero enérgico y viril—conservaban todavía.

¡Ocho contrataques en dos días! Esto ha aguantado impávido, maravilloso, heroico, el 13 batallón de Zamora. A los escasos minutos de ocupadas las lomas, el primero. Aquella noche, tres más. Con el dia vino una relativa calma, pero muy pronto un nuevo ataque. Estaban «pegajosos» los marxistas. Venían cada vez en mayor número y hasta con «chunguitas». Sabían que éramos gallegos y nos desafiaban. El 13 batallón seguía dueño de sí y sus hombres salían al encuentro y con bombas destrozaban a los atacantes. Eran momentos en que la muerte estaba de cara pero nadie pensaba en ella. El enemigo desde sus líneas de resistencia apoyaba con gran lujo automático la progresión «roja» La gente se multiplicaba. Nuestra «base de fuego» entonaba mortífero canto unida fraternalmente a la del segundo batallón—tantas veces heróico—de Zamora. Dos de sus compañías lanzáronse también contra el pertinaz «invasor» en Comunidad espiritual con el 13.

Finalizaba la tarde cuando sobrevino el último coletazo marxista. Era el octavo contrataque y se hizo con fuerzas muy superiores a las nuestras. Comenzó con fuerte preparación artillera e intenso fuego de ametralladora. ¡Su última esperanza! Las primeras sombras de la noche desaparecían ante el resplandor de las explosiones. El ruido infernal de las armas combativas; los gritos de guerra de nuestros «mariscos», los ¡Viva España! ininterrumpidos, se ahogaban entre remolinos de agua y relámpagos de tormenta. Si el Parte Oficial en su veraz y fría información no hubiese dado cuenta ya de estos hechos, sé perfectamente que achacaríais a fantasía lo escrito. Pero yo os digo, con palabra de español y de militar, que este espectáculo que os reseño, tenía todo el colorido de los pasajes infernales del Dante.

El duro combate que se libraba hubiese bastado por sí solo para dejar recuerdo en todos, pero aquel llover sin tregua, aquel zigzagueo luminoso rasgando las nubes y eclipsando la claridad explosiva de las granadas, añadía emociones y ahondaba la huella del recuerdo, la concepción bíblica del Infierno.

Infernal, durísimo, fué su ataque postrero. Pero durísimamente también nuestros gallegos invencibles del 13 batallón han replicado a su aguerrido enemigo. A la bravura de éste contestaron con mayor ímpetuo y lo arrollaron, persiguiéndolo y ocupando una nueva posición enemiga. Los rojos requebrajados, sin moral, decaídos al ver el resultado catastrófico de sus ocho desesperados contraataques se replegaron a sus posiciones de partida. La brigada del «Campesino» fué relevada aquella noche. ¡Estaba diezmada! Más de 2.000 bajas fueron pregonando a Castellón la indómita bravura de esta Galicia maravillosa, representada en la heroica «llave» que continúa su estela epopéyica por tierras de Levante, acaudillada por Martín Alonso.

Con los últimos tiros, va cediendo la tempestad y entre relámpago y relámpago, vuelve a sonar la morriñosa gaita de Pena, con arpegios de marcha triunfal.

El enemigo está silencioso, apagado, sin ánimo. La noche dantesca va finalizando, y en el alborear vigilante de este 28 de abril sombrío y con nubes que riegan ya más suavemente las tierras áridas de Castellón, resurge axomático el adajo extraído del fondo del arcón del viejo refranero castellano.

¡Después de la tempestad...»

Y el comandante Mosquera chorreando agua, como todos, sereno y sonriente, al contemplar a aquella gente alerta sobre el parapeto, «escogida» bajo el capote empapado por el agua tranquila, como si no se diese cuenta de que acababa de escribir una página de gloria: sin dar importancia al agua ahora como se la dió entonces al plomo enemigo, me dice: «Estos son «mis» soldados. Esta es Galicia y así es España.»

Razón tienes, mi comandante. Así es «tu» 13 batallón de bravos guerrilleros. Así es Galicia que supo forjarlos en sus entrañas, y así fué y volverá a ser España que sabía manejar la espada, porque con ella abría nuevos caminos de expansión a la catolicidad.

Tienes razón, mi comandante. Así son Galicia y sus soldados. Así es España

Con esta España sueñan en sus afanes los combatientes; y los que por ella hacen guardia eterna, lo exigen desde sus puestos vigilantes...

GANGAS EN
TRAJES DE PLAYA Y BAÑO
TRUSAS " "
CAPAS " "
ZAPATILLAS " "
ZAPATOS " "
CINTURONES " "
BOLSAS " "
EL SURTIDO MAS GRANDE Y EL MEJOR PRECIO LO ENCUENTRA EN
"LA YARDA"
BELASCOAIN Y SAN RAFAEL
Presentando este anuncio se le hace el 10% de descuento en estos artículos por todo el mes de Junio

M.E.C.D. 2016

EN MEDIO DE GRAN EXPECTACION SE CELEBRARON LAS PELEAS DE ANOCH[E]

CUBA Y RUMANIA EMPATARON A TRES; EL JUEVES PROXIMO SE REPETIRA EL PARTID[O]

Sorprende Cuba al empatar con los rumanos a 3

El equipo criollo fué considerado fácil al principio y ahora resulta uno de los candidatos

Toulouse, junio 5 (AP).—Los equipos del balompie de cuba y Rumanía, empataron en sensacional partido a 3 goals, en el match por la Copa Mundial. Después de dos reñidos períodos adicionales, en los cuales los jugadores de ambos equipos agotaron todas sus combinaciones y recursos para anotar el referee tuvo que declarar el partido un empate, y señalar nueva fecha para volver a jugarlo. La fecha acordada fué el próximo jueves, día 9.

El inesperado empate es un rudo golpe dado a las aspiraciones championables de los rumanos, que eran fuertes favoritos para derrotar a los cubanos, pero éstos, sorprendiendo a toda la crítica local, desplegaron un brillante y sensacional juego, balanceando con su extraordinario coraje la disciplinada combinación del equipo rumano.

Mas de 20.000 personas se congregaron en el Stadium de Toulouse, y observaron un rápido, pero inefectivo juego por ambas partes, que duró treinta y cinco minutos, antes de que se anotara el primer tanto. Durante estos treinta y cinco minutos los cubanos, al parecer, ganaron la confianza que no tuvieron en los primeros momentos. El rumano Cocaci fué el primero en hacer cruzar el balón por la portería enemiga, a pesar del brillante esfuerzo de Benito Carvajales, el guardameta cubano, que hizo lo posible por evitar el goal. Héctor Socorro, el valioso centro delantero del team cubano, empató, a los pocos momentos, el game, terminando con un goal un brillante pase entre Rodríguez (Bolillo), Tomalín Fernández y Socorro.

En la última mitad, Baratki, en una sprintada llevada por entre la defensa cubana, anotó el segundo goal de los rumanos. Pero los cubanos, haciendo un alarde magnífico de coraje, lograron, antes de que terminara el partido, anotar de nuevo, por medio de un bonito pase de Tomalín Fernández a Magriñá.

Durante el primero de los dos períodos adicionales de 20 minutos, Dobay anotó para Rumanía, pero entonces Magriñá repitió por los cubanos. En el segundo tiempo extra ambos equipos daban muestras de agotamiento, debido a lo movido del partido, y todo indicaba un empate. Así fué como terminó.

Al finalizar el match, de 130 minutos de juego, Fernández, el interior derecho de los cubanos, dió fin a la jornada con las siguientes palabras, dichas a sus compañeros en presencia de los reporters: «Ahora todo el mundo sabe que nosotros somos tan buenos como ellos, y el próximo jueves vamos ha demostrar que podemos ser aún mejores».

El equipo cubano alineó de la siguiente forma: en la puerta Benito, a defensa, Barquín y Chorens; en los medios, Berges, Bolillo y Bolero, en la línea de ataque, Magriñá, Tomás, Héctor, Tuñas y Sosa.

PARIS, junio 5. (AP). —Más de 150.000 franceses y una gran cantidad de fanáticos extranjeros se congregaron hoy para presenciar los games inaugurales del campeonato mundial de balompié, presenciando la victoria de todos los favoritos menos uno. Solamente el equipo de Cuba venció todos los obstáculos que se le presentaban, para detener el magnífico equipo de Rumanía, haciéndolo aceptar un empate a 3 goals, después de agotar dos tiempos extras. Brasil, Francia, Italia, Checoeslovaquia y Hungría derrotaron a sus oponentes.

Brasil derrotó al equipo de Polonia que jugó más rápido y con mejor acoplamiento de lo que se esperaba, dándole la batalla a los suramericanos.

Dando al traste con todas las predicciones de los expertos, los cubanos lograron un empate con el equipo de Rumanía, y sus valores han aumentado considerablemente. Los cubanos, que al principio se consideraban con poco chance de llegar a los cuartos finales, son ahora candidatos fuertes a enfrentarse con los checos en los finales.

El equipo francés París derrotó a Bélgica, ganando el derecho a jugar con Italia. Los cuartos finales se se efectuarán el próximo domingo.

En París los franceses derrotaron a Bélgica 3 a 1.

En Marsella Italia derrotó a Noruega.

En Toulouse Cuba empató con Rumanía 3x3.

En Strasburgo, Brasil venció a Polonia 6x5.

Una jugada poco usual en el baseball, —el robo de la tercera base—realizada por Bruce Campbell, de los Indios del Cleveland. Ocurrió durante un juego de los Indios contra los Yankees, ganado por los primeros con anotación de 8 por 3, ante 62,224 parroquianos. El que recibe la bola tarde para sacar el out es Red Rolfe.

La Selección Vasca volvió a derrotar a la de la Habana con anotación de tres por cero

Hay que hacer lo posible porque se queden aquí los vascos hasta verlos jugar en campo seco. Panchito fué el héroe. Toda la afición debe contribuir a dar ánimo a los jugadores que están en París.

Ayer en el Stadium Polar después de haber caído un aguacero de los de «padre y muy señor mío» se celebró el partido de Selecciones, entre la Vasca y La Habana.

El agua empezó a caer desde la una y media y no cesó hasta cerca de las cinco en que dió comienzo el sensacional partido que fué ganado por los del Euzkadi por tres goals a cero, habiendo sido anotados los mismos; dos por Lángara y el tercero por Iraragorri.

El terreno al igual que el pasado domingo estaba en pésimas condiciones favoreciendo el agua como aquel día, a los visitantes, si no del todo porque aquéllo era imponente, sí lo suficiente para que a pesar del amor propio con que jugaron los de la Selección Habana, perdieran imponiéndose los vascos por su fortaleza y maestría en el terreno.

Regulín jugó ayer un gran partido, al igual que Cilaurren y Emilín no sin antes levantar las manos al cielo, enfadarse y pelear con su hermano Pedro hasta completar el número millón catorce.

Tal vez si no fuera ese su carácter habrían perdido más de un juego, pues es él quien se impone obligando a rendir el máximo al conjunto, a pesar de que éstos nunca se duermen.

El héroe de la jornada, sin duda alguna, lo fué Panchito, el valioso zaguero del Hispano que supo imponerse en el tapete desde el primer instante, hasta que Dunjó puso fin al encuentro. Panchito despejó con gran acierto, luciendo como un gigante ante el empuje de los indomables vascos.

Si en las declaraciones que hizo Lángara el martes pasado en el colega «El Mundo», dijo que Pancho se había quitado muchas oportunidades de anotar y que el rubito ese, había que considerarlo como algo bueno, sin duda este martes tendrá que elogiarlo.

Hasta más no poder, pues a pesar de que él anotó dos; Panchito Socorro, por qué había de ser un Socorro, lo tuvo marcado toda la tarde, teniendo derecho a que ayer se le impusiera a él la frase de: Panchito es el segundo arquero, el tercer defensa, el cuarto medio y el sexto delantero.

LOS GOALS

Los tantos tuvieron lugar en el segundo tiempo; siendo el primero producto de una pifia de García que Lángara aprovechó para anidar el cuero en la red, siendo esto a los 28.

A los 30 fué cuando sobrevino el segundo, siendo Lángara otra vez el autor del tanto.

Iraragorri completó el tercero a los 38 minutos.

ALINEACIONES

S. Habana: García, Mito, Panchito, Avelino, Barrios II, Chuli, Pelayo, Bebo, Requejo, Cubaneleco y Paquito.

S. Vasca: Blasco, Barcas, Aedo, Cilaurren, Muguerza, Zubieta, Urquiola, Luis Requeiro, Lángara, Iraragorri y Emilín. Urquiola fué sostenido en el segundo tiempo por Pedro Regueiro.

De los otros partidos el único que se jugó fué el de Scandell-A. García que fué ganado por los últimos, 4 por 0.

EMPATAN LOS CUBANOS EN TOULOUSE CONTRA RUMANIA

Antes de empezar el partido de los vascos se dió por el magnavoz del Stadium la noticia del airoso papel realizado por los cubanos empatando con Rumanía a dos tantos en el transcurso del partido y volviendo a anotar cada uno otro en un tiempo extra.

Antes de que acabase el tiempo reglamentario del partido estaba ganando Cuba 2 por 1, empatando Rumanía en los últimos 30 segundos. Ferrer no alineó.

El resultado final fué de 3 por 3.

El partido se volverá a jugar el jueves.

El señor Pedro Gil, secretario de la Nacional Cubana, nos comunica para que hagamos llegar a la afición que el miércoles y de su peculio particular enviará un cable a nuestros jugadores dándoles ánimo para que triunfen sobre Rumanía.

Todo el que quiera que figure su nombre o apellido en dicho cable puede pasar por la Manzana de Gómez 226, hoy y mañana, de 6 a 8 de la noche, para abonar 20 centavos, valor de cada palabra en el cable.

Estimamos un deber de los aficionados contribuir a darle ánimo al equipo Nacional.

MENTIRITAS

No me cuente esa parte que me emociona. Panchito recurre a su apellido en el jugo.

¿Créalo si quiere? Luis Regueiro, el colaborador del viejo», en el partido de ayer no dijo ni jota.

¿De verdad que no me engaña? Con ese empate con Rumanía ya Cuba no tiene chance.

..Ja, ja, que risa me daaa. Ya no es hora de mandar cables de aliento para el partido del jueves, a los cubanos en Toulouse.

PACO DOBLAS JR.

ENCUENTRAN LOS GIGANTES SU RIVAL MAS PELIGROSO EN EL EQUIPO DE CHICAGO

A pesar de la ausencia de Dizzy Dean, los Oseznos han realizado una buena labor, y se han convertido en el equipo a derrotar por los Gigantes. El problema de los Tigres con el jonronero Rudy York. Tips.

NEW YORK, (SE).—Completada la primera semana de junio en las Grandes Ligas, nos encontramos a los Cubs del Chicago establecidos definitivamente como el team que los Gigantes tienen que derrotar para poder conquistar el pennant en el circuito de Ford Frick. A pesar de lo poco que ha significado la ayuda de Dizzy Dean, los Oseznos se han defendido admirablemente con el resto del staff de lanzadores, que ha ganado un buen número de victorias, trabajando con gran consistencia y seguridad. Y sumado a esto, el resto del team ha salido de los momentos malos de las primeras semanas de acción, y al parecer entablarán una lucha titánica por el primer lugar con los neoyorquinos de Bill Terry.

Lee, French, Carleton, Bryant, Epperly y Root han sacado la cara por Dean, el cual, según los últimos reportes, está ya en forma para volver a sus andanzas. Y en esto estriba precisamente la sorpresa que dan los Cubs dándoles la batalla a los Gigantes, sin contar con la ayuda del Dizzy. Las últimas noticias sobre el ex lanzador de los Pájaros Rojos son alentadoras, y se espera su vuelta a la lomita para conquistar nuevos triunfos para su equipo, a pesar de que algunos dicen que el sensacional lanzador ha terminado sus días como tal. La respuesta habrá que dejarla en suspenso hasta dentro de un mes, y entonces se sabrá ciertamente si Dean vuelve o no al box, para repetir sus triunfos.

Los Cubs, con Grimm, Hartnett y Lazzeri, estaban señalados como víctimas por exceso de «cerebros», pero esto ha resultado todo lo contrario. Hasta el presente no ha aparecido ninguna sombra de desorden interior causado por rozamientos entre los jugadores o directores, a pesar de que el team ha confrontado momentos difíciles en los primeros meses de la temporada.

El reciente viaje al Este colocó a los Cubs pisándoles los talones a los líderes, mientras los campeones perdían cinco de los nueve encuentros jugados. La actual invasión por el Oeste, segunda de los neoyorquinos, dará una idea de las condiciones de potencialidad del equipo.

Babby Harnett todavía se mantiene con firmeza detrás del plate y Rip Collins continúa sus buenas demostraciones en el primer saco. Bill Herman es el magnífico player de siempre mientras Jurges y Hack defienden con habilidad la parte izquierda del infield bateando también sus buenos hits.

La única debilidad del club es el outfield. Aunque Augie Galan ha vuelto más fuerte que nunca al left, Marty constituye todavía una incógnita en el center, una posición que ha sido el dolor de cabeza en los dos últimos años.

EL PROBLEMA EN LA AMERICANA

Un enigma para los pitchers, que no saben qué bola pasarle, y un enigma también para su manager, Mickey Cochrane, que no sabe en qué posición colocarlo, Ruddy Preston York se ha constituído en el muchacho más problemático de las Mayores. Ruddy es grande cuando se para al bate, pero su talento termina cuando abandona el plate. Su convincente poder con la estaca es una de las bases en que se apoyan las esperanzas championables de los Tigres, y su presencia es necesaria en el line up, pero hay nueve posiciones en ninguna de las cuales se puede defender.

En poco más de un año que York lleva en las mayores ha jugado en el catcher, en la inicial, en tercera y en el outfield, sin dejar satisfecho a nadie en ninguno de estos lugares. Cuando Eddie Goosetree, Scout de los Tigres, lo descubrió en Georgia, Ruddy jugaba como receptor. Goosetree lo firmó para una de las sucursales del Detroit, le dijo que nunca llegaría a ser nada como catcher en las mayores, y le instruyó para aprender a jugar en otras posiciones.

En el Shreveport en 1933 jugó como segunda base y figuró de utility más tarde en el Beaumont. En 1934 fué cambiado para detrás del plate, y también jugó en el outfield para el Beaumont y el Fort Work, ganando después un chance con los Tigres cuando casi finalizaron la temporada. Los Tigres lo enviaron de nuevo a las menores, al Milwakee, donde jugó toda la temporada de 1936, en la primera esquina y fué seleccionado como el player más sobresaliente del año en la Liga.

Indiscutiblemente, la mejor posición para York es la inicial, donde todos los equipos sacrifican estilo por poderío al bate, pero interponiéndose en el camino jonronero y la primera almohadilla de los Tigres, estaba Hank Greenberg. York no hubiera jugado nunca en la inicial del Milwaukee, de no ser que los directores del Detroit creyeron imposible un comeback de Greenberg después que se fracturó una muñeca y estuvo en el banco toda la season de 1936.

York no había dado pruebas todavía de dar la medida en las Mayores, y cuando la temporada del 37 se puso en marcha estaba calentando el banco. Cochrane lo colocó en varios games en el outfield, pero tuvo que quitarlo. Lo envió una vez al tercer saco, cuando Owen fué lesionado, pero tampoco resultó. Finalmente, un día Cochrane lo llamó al banco y le dijo: «Ruddy, hoy vas a recibir detrás del plate». Ruddy quedó entonces como receptor, a pesar de no saber mucho acerca de los signos apropiados, ni de las debilidades de los bateadores. Era lento y tenía gran número de passed balls en su haber. Su brazo era un rifle, pero un rifle loco, sin embargo, ahí termino la season.

Pero su oportunidad no se desperdició, al comenzar sus destrozos con la estaca. Logró una formidable cadena de home runs, conectando 18 cuadrangulares en el mes de agosto, para romper la marca del Bambino, por uno. A pesar de participar nada más que en 104 juegos, terminó la season con 35 homers, 103 carreras empujadas y un porcentaje de .307.

Es problemático saber dónde aterrizará al fin el muchacho en el line up de los Tigres. Mientras su batting siga siendo peligroso figurará en activo. Es probable que Cochrane lo cambie al catcher en cuanto mejore la posición del equipo, o que lo mueva a la tercera esquina para reemplazar el débil batting de Ross.

Ugartechea desarrolló anoche un juego activo y brillantísimo a pesar de que le vencieron

El dinero salió de veinte a trece en el segundo partido de anoche. Era uno de esos partidos que gustan exageradamente. Ituarte y Azpiri, contra Elizondo y Ugartechea. Aun aceptando que Ugartechea tiene noches en que su juego se desborda y que Azpiri ha dado un bajón muy serio, parecía bueno por el Sonámbulo y por Cerebrina y no salió de acuerdo con la creencia de los entendidos, porque Ugartechea realizó una labor que aun en su calidad de vencido le presenta como el más destacado de los cuatro pelotaris que salieron al asfalto.

Los que han visto mucha pelota y a muchos pelotaris, están de acuerdo en que pocos derechistas le han dado en ese, ni en ningún frontón, a la pelota como le dió anoche Ugartechea. Lo que se dice en el ambiente de las cestas una locura de juego. Un partido como para recordarlo toda la vida. Dominó sobre las paredes chicas, cruzó el rebote a todos los cuadros y con lo de ayer, ha quedado demostrado que «Braciforte» tiene un juego grande, pero que muy grande. Que haya veces que no pueda realizarlo, eso es otra cosa, pero que cuando viene en la forma en que le acabamos de ver es un zaguero que se sale milla y media del montón, es realidad que tampoco puede negarse.

Hizo recordar a Gutiérrez en sus mejores noches, cuando hacia llorar el cuero con el rebote de deecha. ¡Qué pelotazos!... Pero no es que haya estado en grande sólo en el ataque, es que también en la defensa Ugartechea alcanzó una distinción tal, que llegó a los tantos finales cubriendo del cuadro nueve al dieciseis, en un alarde de calidad y de temple.

Acaso en muy pocos partidos en su larga carrera haya trabajado Ugartechea lo que trabajó anoche, ni tampoco jugado lo que jugó: con consistencia, dando unos canastazos que hasta hacían lucir viva una pelota un poco muerta que sacaron sus contrarios de la media luna de caoba. El mismo lo dijo en el cuarto, antes de entrar al cuarto de duchas: con otro esfuerzo como éste, tengo que retirarme.

Y ya tenían Elizondo y Ugartechea ganado el partido que perdieron en una vuelta redonda, la segunda que se registraba en la cartonera, cuando el color de ellos estaba en 25 tantos y el de Ituarte y Azpiri en 20. El Sonámbulo, que jugó muchísimo, se creció al castigo del Prepotente y pudo entrar bien y cortar la pelota en dos ocasiones y en otras dos rematar adentro cuando Elizondo se abría a cuidar las dos paredes y así fué como el demonio destrozó las últimas esperanzas de la cátedra. Después del empate, que surgió en el tanto 26, Ituarte y Azpiri pasaron de un tirón al tanto 29, a despecho de distintas cruzadas de Ugartechea a las que se puso Ituarte con extremada habilidad y valor.

Mientras el Sonámbulo y «Cerebrina» llegaban a la meta, en un esfuerzo desesperado, Elizondo y Ugartechea ganaron un peldaño más, para rendirse en el 27.

Elizondo estuvo seguro y muy voluntarioso. Pudo ganar el partido cuando con cinco tantos delante en el tramo final, cogio a pocos cuadros para decidir, pero tiró atrás con la derecha y allá estaba Azpiri esperando la pelota de aire.

De los vencedores, el mejor fué Ituarte, que hubiera sido el más distinguido del programa de anoche, si no hubiese Ugartechea jugado como una estrella de primerísima magnitud.

Morales y Mir ganaron el primero, de calle. Lucio y Hugues hicieron 20 tantos. Morales peloteó con acierto y le dió con alegría a la diablesa. Mir, tenía que ser, está más seguro y también más fuerte.

SECADES

Programa de la función de hoy a las ocho y treinta

PRIMER PARTIDO a 25 tantos: Ugalde y Iturriaga, blancos, contra Ochoa y Arrando, azules. A sacar abos del cuadro diez.

PRIMERA QUINIELA a 6 tantos: Argárate, Mendizábal, Arruti, Maguregui, Egozcue, Goitia.

SEGUNDO PARTIDO a 30 tantos: Argárate y Maguregui blancos, contra Arruti y Mendizábal, azules. A sacar ambos del cuadro diez.

SEGUNDA QUINIELA a 6 tantos: Salazar, Gutiérrez, Ibarlucea, Irigoyen, Guernica, Emilio.

TERCER PARTIDO A 30 tantos: Irigoyen y Salazar blancos, contra Guernica y Ibarlucea, azules. A sacar los primeros del nueve y medio y los segundos del diez.

Resultado de la función de anoche.

Primer partido

	Tantos.
Morales-Mir, blancos	25
Lucio-Hugues, azules	20
Ganador: blancos.	

Segundo partido

Ituarte-Azpiri, blancos	30
Elizondo-Ugartechea, azules	27
Ganador: blancos.	

CARDENALES VS. BEES

Primer juego:

Anotación por entradas:		C.	H.	E.
Boston ..	010 110 002—	5	14	2
San Luis ..	100 002 003—	6	6	2

Baterías: Mac Fayden, Erickson y Mueller: Warneke, Davis y Owen.

Segundo juego:

		C.	H.	E.
Boston ..	120 020 410—	10	14	2
San Luis ..	003 000 000—	3	9	4

Baterías: Shoffner y Riddle; Harrel, Lanier, Shoun, Macon y Bremer.

En los ejercicios preparativos para competir en la Copa Walker, el equipo de los Estados Unidos aparece en esta foto. Las competencias de golf que tanto interés despiertan entre los fanáticos de este deporte, tanto en los Estados Unidos como en Europa, comenzaron el día 3 en Saint Andrews. En la foto, tomada en Troon, Scotland, aparecen los miembros del team americano, de izquierda a derecha: Johnny Fisher, Charles Kocsis, Frances Ouimet, Charles Yates, Bud Ward, Reynolds Smith, Johnny Goodman, el sensacional campeón Ray Billows y Ed Haas

DEPORTIVAS

CEFERINO GARCIA AYUDO A HENRY ARMSTRONG A DERROTAR A ROSS

La paliza que el campeón hebreo recibió en su última defensa del título a las manos del filipino, fué causa de que esta vez se presentara en el «ring» un Ross completamente acabado.—Los cuatro títulos mundiales que controla la raza de color y la «jettatura» que se cierne sobre el estadio al aire libre que creara Tex Rickard

(Por A. ARROYO RUZ)

NUEVA YORK, primero de Junio. (Editors Press).—La gloria toda de la derrota de Barney Ross es hoy para Henry Armstrong, el pequeño negro de Saint Louis, que es una máquina de pegar incansable. Sin embargo, si las causas de la derrota del vencedor de Jimmy McLarnin, Tony Canzoneri, Billy Petrolle y tantos otros gladiadores de primera clase, se analizaran y, sobre todo, se pudieran probar, la mayor parte del crédito de la victoria de Armstrong correspondería... al filipino Ceferino García.

No somos nosotros, solamente, quienes estamos convencidos de eso. Muchos de los críticos que conocían a Ross y lo vieron anoche en su pobrísima exhibición frente al negro, están también de acuerdo en el aserto. Uno de ellos, Lester Bromberg, del «New York World Telegram», se expresa al siguiente tenor:

«La sospecha de que Ross había dejado toda su habilidad campeonil en el «ring» del Polo Grounds, en septiembre del año pasado, donde apenas si pudo mantenerse de pie hasta el final de su encuentro con Ceferino García, fué confirmada a los ojos de muchas personas».

Henry Armstrong es, incuestionablemente, un peleador de habilidad extraordinaria o, mejor dicho, de medios físicos fenomenales. Pero anoche tuvo, además, una suerte también fenomenal. Porque nuestra impresión, a juzgar por la pobrísima exhibición de Ross, es que cualquier boxeador de categoría que se hubiera enfrentado con él lo habría derrotado, acaso mucho más decisivamente que Armstrong. Ceferino García, desde luego, hubiera hecho corto trabajo del campeón mundial de los «welters».

Henry Armstrong y Ceferino García

La prueba de que Barney Ross está convencido de que no queda nada en él, la dió inmediatamente después del encuentro, cuando anunció oficialmente que no volvería a pelear más en su vida. Quizá ese detalle de que se halla acabado, no pasó inadvertido para los que rigen los destinos del negro, ni para Mike Jacobs, su afortunado promotor, y a eso se debió la concertación de un «match» que, en el papel parecía descabellado. Porque la verdad es que el Ross de su buena época hubiera derrotado fácilmente a un hombre que un Jimmy McLarnin, por ejemplo—el Jimmy McLarnin de hace media docena de años—hubiera derrotado con un par de «punches». Porque a pesar de su victoria de anoche sobre Ross, Armstrong sigue siendo un peleador que irá a parar a la resina en cuanto encuentre en su camino los puños de hierro de un golpeador. Ross nunca fué un buen «hitter» a pesar de lo cual anoche, al final de su carrera de diez años en el cuadrilátero, dió la impresión, en los dos o tres primeros «rounds» de que iba a acostar al moreno.

Ahora Armstrong es el campeón mundial de los «welters», y como tal tendrá que hacerle frente al reto del filipino Ceferino García. Cuando Armstrong haya derrotado a García habrá que considerarlo como el fenómeno que mucha gente cree que es. Pero no lo derrotará, si la lógica sirve para algo. No es posible que un hombre de 133 libras, que avanza continuamente sobre su oponente, pueda soportar los sopapos de un peleador de 145, de quien Gleen Lee ha dicho que pega más fuerte que todos los pesos medios con quienes se ha enfrentado. García derrotó hace unas semanas a Lee, el formidable rival de Fred Apostoli, al que el filipino tuvo que concederle una gran ventaja de peso.

Armstrong frente a Lou Ambers

Henry Armstrong, al derrotar a Ross y obtener para sí el título mundial de los «welters», ha sido el primer peso pluma que obtuviera tal distinción. (Hasta ahora no había habido un hombre perteneciente a la división pequeña que intentara, siquiera, tal proeza). Ahora intentará ganar también el de los ligeros, que detenta actualmente Lou Ambers. Tanto si derrotara a Ambers—en un encuentro que está ya firmado y que se celebrará en el mes de julio—y poseerá tres títulos, como si no lograra tal éxito, su proeza de anoche, por sí sola, lo coloca en un sitial que hasta ahora no había disfrutado ningún otro mortal. Pero nada tendría de particular que Ambers le resultara al gladiador de piel oscura un hueso demasiado duro de roer. Porque el campeón de los ligeros posee un estilo que le va a causar a Armstrong muchas dificultades. De él no puede esperar el negro el K. O. que muy probablemente le inflingirá García, pero sí es posible que lo derrote a los puntos, de idéntica forma que derrotó a Pedro Montañez.

(Por cierto, Montañez es otro de los adversarios que pudiera poner en peligro la seguridad del nuevo campeón de los «welters», si se concertara un encuentro entre los dos, que ahora se hace poco menos que imposible. Porque los que manejan al negro saben de dónde viene el peligro y procurarán evitarlo a toda costa).

Los títulos mundiales y la raza de color

Una cosa quedó probada anoche hasta la saciedad: que Henry Armstrong, pese a su impresionante cadena de triunfos por K. O., carece de puñetazo sólido. No fué capaz de derribar una sola vez a un Ross que a partir del cuarto asalto no podía con su alma, y que recibió con heroísmo espartano todo lo que el moreno le quiso tirar durante quince largos rounds. En cambio, ese mismo Ross, cuando estaba en la mejor condición de su vida, fué derribado con relativa facilidad tanto por McLarnin como por García. Ello prueba sin lugar a dudas que Armstrong pega mucho, pero no pega fuerte.

El resultado del encuentro de anoche ha llevado a la raza negra su cuarto título de los ocho que se reconocen en el boxeo. Quiere decir que poseen en estos momentos exactamente el 50 por ciento de las coronas, dos de las cuales—o el 25 por ciento—corresponden a Armstrong. Hace algunos años no poseía ninguna, de manera que el júbilo con que acogió la barriada newyorquina de Harlem la derrota de Ross estaba justificado.

La «jettatura» del Madison Square Garden Bowl

Los campeones supersticiosos no van a querer pelear en el futuro en el Madison Square Garden Bowl, donde se realizara el «match» Armstrong-Ross, ante 28,290 espectadores, que dejaron en las taquillas 160,660 dólares. Porque sobre la mencionada «arena» o estadium, que había estado largo tiempo inactivo, parece cernirse una terrible, inevitable «jettatura» contra los campeones. Usted, lector, acaso se ría de las supersticiones, pero es lo cierto que hasta ahora no ha peleado un solo campeón allí, que no haya salido del encuentro sin la corona. Véase el siguiente cuadro demostrativo:

1932: Pierde Schmeling su título frente a Sharkey.
1933: Pierde Sharkey su título frente a Carnera.
1934: Pierde Carnera la corona frente a Max Baer.
1934: Pierde McLarnin la diadema de los «welters» frente a Ross.
1935: Pierde Ross la corona frente a McLarnin.
1935: Pierde Baer la corona frente a Jimmy Braddock.
1938: Pierde Ross el título frente a Armstrong.

Por supuesto, el Ross acabado por los años, las peleas y los puños de Ceferino García, que se enfrentó anoche con el negro, hubiera perdido frente a él en cualquier parte. Pero lo cierto es que en el estadio en cuestión no ha defendido la corona con éxito un solo campeón. ¡Y eso sí que no deja de ser raro!

GANA EL CINCI UNA PROTESTA AL SAINT LOUIS

Ford Frick da la razón a los Rojos en el match de mayo 14, que tendrá que jugarse

NEW YORK, junio 5. AP.—Ford Frick, presidente de la Liga Nacional, ordenó ayer la repetición del discutido juego entre los Reds del Cincinnati y los Pájaros Rojos del San Luis, efectuado en mayo 14.

El match, que duró extra innings, había sido protestado por los Rojos de Ciudad Reina, que se consideraron despojados de la victoria por una decisión del umpire sobre un batazo de Dusty Cooke.

En los libros de records fué asentado como un triunfo de los Carmelitas por anotación de 7 por 6, después de haberse extendido el match a innings adicionales, cuando un homer del novato Enos Slaughter dió a los Cardenales par de carreras en el décimo acto, para ganar el desafío.

Al terminarse el match, Bill McKechnie, manager de los Reds, hizo constar su protesta del juego, por estimar que se había cometido una ilegalidad cuando el batazo de Dusty Cooke en el sexto acto, que según él era valido por cuatro bases, fué declarado un triple por el umpire. Dusty se quedó en tercera y no pudo anotar en ese inning. De haberlo hecho, los Rojos hubieran ganado por score de 5 por 4, ya que hasta en el noveno estaban empatado ambos equipos a 4 carreras.

El batazo de la discusión, obra de Cooke, dió en uno de los travesaños que se extiende por los stands del right field y volvió al terreno. Después del incidente registrado, días más tarde, se acordó por la alta dirección de los Cardenales, que todo batazo que fuera en la misma dirección y rebotara al terreno, en la forma que lo hizo el batazo de Cooke, sería valido por un home run.

Ford Frick declaró que si la bo[la] hubiera pasado «una pulgada más arri[ba], o una pulgada más abajo», hubie[ra] sido home run. Y de acuerdo co[n] los estudios realizados sobre el pro[blema], ordenó la repetición del en[cuentro], que deberá jugarse en agos[to] 20, como parte de un programa do[ble].

Perdieron los Yankees co[n] el San Lui[s]

Los Atléticos dividen con los [White] Sox. Hundlin le dió un triu[nfo] a los Indios

TIGRES VS. RED SOX

BOSTON, junio 5. (AP)—Ve[rn] Kennedy obtuvo hoy su no[veno] triunfo consecutivo alcanzando [los] Tigres del Detroit una nueva [vic]toria 10x4, sobre los Reds Sox [de] Boston. Los Tigres anotaron [nue]ve carreras a tres pitchers del Boston [en] el segundo inning.

Anotación po rentradas C. H.
Detroit .. ..090 000 010—10 1[4]
Boston .. .. 000 200 011— 4 8

Baterías: Kennedy y York; D[...]man, Marcum y Lesautels, Peacoc[k]

SENADORES VS. INDIOS

WASHINGTON, junio 5. (AP) Los Senadores del Washington o[bli]garon hoy a los Indios del Clevel[and] a jugar diez innings, antes de per[der] una decisión de 5x4. El pitcher [re]levo Willis Hudlin conectó un [do]blete con dos outs, en el décimo [epi]scdio para empujar a Ken Keltner con la carrera de la victoria.

Anotación por entradas; C. H.
Cleveland 011 100 001 1—5 10
Washing. 000 030 100 0—4 11

Baterías: Harder, Millnar, Hud[lin] y Pytlak; Appleton, Deshong y [Fe]rrell.

YANKEES VS. SAN LUIS

NEW YORK, junio 5. (AP)—[Un] rally de cuatro carreras en el qui[nto] inning y un homer de Beau Bell [en el] séptimo fué lo suficiente para dar [a] los Browns del San Luis una victo[ria] de 6x5, sobre los Yankees del N[ew] York, en el primer encuentro del [do]ble programa señalado para hoy. [El] segundo juego tuvo que pospon[erse] por oscuridad.

Primer juego.
Anotación por entradas: C. H.
San Luis .. 010 040 100—6 11
New Yor .. 300 000 101—5 13

Baterías: Newson y Heath; Gómez, Hadley, Murphy y Jorgens, Glen[n]

ATLETICOS VS. WHITE SOX

FILADELFIA, junio 5. (AP).—[Los] White Sox del Chicago fallaron [en] el segundo match del programa [do]ble de hoy, con los Atléticos del F[i]ladelfia, después de haber roto [su] cadena de derrotas consecutivas, [ga]nando el primer encuentro 8 por [2]. Los Red Sox hicieron una in[...] tentativa en el noveno del segun[do] juego, y perdieron éste por score [de] 7x6.

Primer juego:
Anotación por entradas: C. H.
Chicago .. 004 011 200—8 9
Filadelfia .. 000 101 000—2 6

Baterías: Straton y Sewell; Smi[th], Dean y Brucker.

Segundo juego: C. H.
Chicago .. 004 000 002—6 9
Filadelfia .. 100 001 32x—7 10

Baterías. hitehead, Rigney y S[e]well; Nelson y Hayes.

DODGERS VS. PIRATAS

Anotación por entradas: C. H.
Brooklyn .. 100 106 929—10 15
Pittsburgh 110 300 000— 5 6

Baterías: Posedel, Tamulis [y] Phelps; Bauers, Bowman, Brandt [y] Tood.

Peleando en forma brillante logró Ramón Tía anotarse una nueva victoria en la A. Crista[l]

(Por Charles KID).

Julio Ramos, peleando fuertemente los dos últimos rounds estuvo a punto de derrotar a Ramón Tiá, anoche, en el «ring» de la «Arena Cristal»; pero la ventaja adquirida por el pequeño peleador de la Escuela Técnica Industrial en los inicios de la pelea resultó decisiva a la hora de sumar la labor rendida por ambos gladiadores.

Tiá inició el fuego pegando dos fuertes derechas a la cabeza de Ramos, quien comenzó a retroceder tratando de evitar el contacto del punch empero no pudo desviar una derecha a la quijada y cayó a la lona, sin que el «referee» tuviera tiempo de contarle. Nuevamente Tiá conecta un golpe análogo y se repite la escena. La campana, al sonar, sorprende al «Tifón Filipino» buscando el «knock out» con calma parecida a la que pudiera tener un hombre experimentado en cien o más luchas del cuadrilátero.

El segundo asalto fué por el estilo del inicial. Tiá persigue a su rival por todo el cuadrado de cuerdas, y éste se bate en retirada, empleando el «jab». Es tal la impresión que el muchacho de Rancho Boyeros ha causado entre los de su división por los dos «knock-outs» propinados en sus anteriores salidas, que Ramos parece sentir el influjo de lo desconocido y claramente se le nota que su único objetivo es ponerse fuera del alcance de la derecha y para ello corre hacia atrás en la misma forma que lo hizo Tunney cuando se levantó de la lona después de recibir el famoso «knock-down», aquél de los catorce segundos.

El round siguiente es también favorable a Tiá, pero no tan amplio como los anteriores. Ya Ramos comienza a darse cuenta de que puede hacer mejor papel peleándole en su propio estilo y ha conseguido pegar algunos golpes efectivos...

La campana que los manda a pelear el cuarto round marca un cambio de decoración. Ramos inicia las hostilidades pegando una fuerte derecha y como ve el resultado obtenido con ese golpe que hizo tambalear a Tiá, se le encima y comienza a bambolearle con ambas manos, en medio de una fuerte gritería de los fanáticos que se han puesto de su parte. En esas condiciones empieza a ganar terreno rápidamente. Ya el de la Escuela Técnica no es ni con mucho el hombre del primer round. Luce desesperado. Primeramente al no poder propinar su golpe de «knock out», y ahora ante el empuje de su rival que le está pegando desde todos los ángulos y que hace prever un cambio radical de los acontecimientos en el cuadrilátero. La campa[na] sorprende a Tiá en retirada.

La expectación crece. El anteri[or] asalto pone a la mayoría del públi[co] de pie y así continúa; porque, al so[-] nar la campana se ve a Ramos avan[-] zar y meterse dentro de la guard[ia] de su rival para propinarle vari[os] golpes efectivos, que en cada ins[-] tante que transcurre se van hacien[-] do más numerosos, porque mantie[ne] el ataque y Tiá se encuentra en uno condiciones que no acierta a dirig[ir] su derecha al blanco movible qu[e] presenta su contrario. Y así los sor[-] prende el final, tan completamen[te] distinto al inicio de la pelea.

La decisión se la otorgaron al de Rancho Boyeros y aunque hubo pro[-] testas por la mayoría de los espec[-] tadores, nuestra opinión es que el muchacho ganó bien al superar a Ramos en los tres primeros asaltos.

¡Quizá si el temor de los cuent[os] que le habían hecho de la pegada de Tiá, no hubiera existido en un prin[-] cipio, él habría ganado!

GANO SANTIAGO SOSA

Santiago Sosa, peleando valiente[-] mente los tres primeros rounds, [al] extremo que los jueces se impresio[-] naron para ofrecerle una oportuni[-] dad ordenado pelear otro round, de[-] rrotó por decisión a Rubén Aldama que pesó al igual que él: 121 libras.

Una bonita ovación escuchó Sosa al bajar del cuadrilátero, sangrando todavía de una herida abierta sobre la ceja izquierda.

Bertico Ramos derrotó por deci[-] sión a Nicolás Echevarría en una pe[-] lea caliente.

José Soto derrotó a Alberto Rodrí[-] guez también por decisión en otro combate interesante.

Gonzalo Piñeiro, de la Academia Nacional de Boxeo, ganó por «knock out» en el primero.

Ernesto Borroto envió al país de los sueños a Héctor Aldama, en el segundo round. Ambos pesos medio[s] nos ofrecieron un primer asalto fr[e-] jándose de campana a campana que motivó una cerrada ovación.

Ventura Ramos en una gran pe[-] lea, derrotó por decisión a Emilio Acosta.

Pedro Poey venció a Agustín Gi[-] ménez también en tres rounds por decisión.

Y en la primera de la noche, Guillermo Tudela aventajó a Pedro Calderón, pero los jueces estimaron la decisión... había perdido y le otorgaron la de[-] cisión a su contrario. En el primer round Calderón fué a la lona víctima de una izquierda abajo, pero el «referee» Wilfredo Benítez, no sa[-] bemos por qué causa no le contó co[-] mo era su deber.

M.E.C.D. 2016

DEER LEAP DERROTO NUEVAMENTE AYER A LORD DALTON

CAPTURARON LOS CUBS DE CHICAGO EL PRIMER LUGAR DE LA LIGA NACIONAL

DE NUEVO EL VELOZ DEER LEAP CON VIERA VENCE A LORD DALTON, GANANDO EL HANDICAP "CASINO DE LA PLAYA"

RESULTADO DE LAS CARRERAS DE AYER

Dia 18 Domingo, JUNIO 5, 1938 Tiempo LLUVIOSO Track SLOPPY

639 ORIENTAL PARK, CUBA Purse $150
PRIMERA CARRERA 1 Mile and 60 Yards 3YO&Up Reclamable

624^{3}Noreda	*104b	7	7	4½	2½	2^{5}	1½	1^{5}	O Benitez	4	4
624^{2}Step Aside	114b	8	5	1^{2}	1^{6}	1^{5}	2^{3}	2^{2}	A Frnandz	3	3
632^{3}Fair Brand	114	5	6	5½	4½	4^{4}	3^{3}	3^{6}	F Perez	4	4
632 TwinkleQueen	*104b	4	4	3^{2}	3^{4}	3½	4^{5}	4^{2}	J Alorda	10	10
633^{4}Keewatin	*109	10	9	8^{2}	8^{3}	6½	5^{2}	5^{5}	B Goicochea	4	4
634 Vitonina	*104	2	3	6nk	7^{1½}	7^{3}	6^{3}	6^{4}	J Alfonso	2½	2½
622 Tri Cap	109b	6	8	7^{1½}	5½	5^{1½}	7^{5}	7^{4}	F Frnandz	5	5
624‡Starelius	114b	1	1	9^{6}	9^{3}	8^{2}	8^{5}	8^{8}	B Martinez	15	15
638 Race Cape	*109b	9	10	10	10	10	9^{3}	9^{12}	E Venero	5	5
633^{2}Bob Custer	*109b	3	2	2½	6½	9^{3}	10	10	R Rega	4	4

P 2:35 Off 2:38 Time 24 3-5 50 3 5 1:20 2 5 1:51 1:55 3-5
Valor $105—J Paz Jr y C Martinez b m 7 Noah—Red Head Arrancada BUENA menos para Race Cape Gano FACIL Segundo IGUAL Noreda se alejo facilmente en el ultimo furlong Step Aside no tiene excusas Tri Cap, cerrado en la primera curva, estuvo a punto de caer (P R $200)
Noreda 8 80 4 60 4 00 Step Aside 8 80 5 40 Fair Brand 7 20

640 ORIENTAL PARK, CUBA Purse $150
SEGUNDA CARRERA 5 & 1-2 Furlongs 3YO&Up Reclamable

504^{3}Miss Aevos	*102b	1	1	1½	1^{2}	1hd	1½	O Benitez	7-10	7-10
605^{4}Dick D	*101b	2	2	2½	3^{2}	2^{3}	2^{6}	J Alorda	4	4
487^{2}‡Black Chaff	112b	4	3	5^{1}	6^{1½}	4^{3}	3^{3}	E Viera	5	5
609 Polydee	107b	3	5	3^{2}	2½	3^{1½}	4^{2}	AFMartinz	6	6
576 Sun Vestal	107	9	6	6hd	5hd	5^{1}	5^{2}	P Montalvo	4	4
599 Cardamon	111	6	10	8^{3}	8^{4}	7^{2}	6hd	E Castell	8	8
658 Friend John	112b	7	4	4hd	4½	6nk	7^{4}	J Hidalgo	10	10
629 Budding	*107	10	8	7^{3}	7^{2}	8^{3}	8^{1}	A Gonzalez	8	8
687‡Billy O'Neal	112b	6	7	9^{3}	9^{5}	9^{5}	9^{6}	B Martinez	20	20
624 Oakwood Belle	107	8	9	10	10	10	10	F Frnandz	5	5

P 3:04 Off 3:10 Time 25 50 3-5 1:12 2-5
Valor $105—A Martinez ch m 7 Fair Wind—Burstone Arrancada BUENA Gano BAJO LATIGO Segundo FACIL Miss Aevos se iba alejando de nuevo en el ultimo dieciseis Black Chaff cerro fuerte (P R $200)
Miss Aevos 4 20 3 00 2 80 Dick D 4 20 3 40 Black Chaff 3 80

641 ORIENTAL PARK, CUBA Purse $150
TERCERA CARRERA 5 & 1-2 Furlongs 3YO&Up Reclamable

(604)‡High Shoes	116b	2	1	1½	1½	1^{3}	1^{3}	J Hidalgo	3	3
627 Be'utiful Gean	*104	6	2	4^{8}	3^{3}	2hd	2^{8}	A Martinez	5	5
619^{2}Omar Jones	116	5	5	6nk	5hd	4^{1}	3^{2}	AJFrnandz	4	4
603 Mickey's Boy	*111b	3	4	3hd	4hd	3hd	4^{1½}	B Goicochea	4	4
619 Dick Weidel	116	7	3	2^{3}	2^{1½}	5^{2}	5½	AFrnandz	2½	2½
604 Genial Edna	*104b	8	6	5½	6^{2}	6^{3}	6^{1}	A Gonzalez	15	15
(618)BrownSupinet	*103b	1	7	7^{2}	7^{3}	7^{2}	7^{2}	O Benitez	2	2
(617)Silent Monk	116b	9	8	8^{1}	8nk	8^{1½}	8^{8}	E Castell	8	8
604 Trianon	108b	4	9	9	9	9	9	F Frnandz	5	5

P 3:34 Off 3:44 Time 24 2-5 50 1-5 1:12
Valor $105—J Corujo b h 5 High Strung—Pumps Arrancada BUENA Gano FACIL Segundo IGUAL High Shoes corriendo junto al rail, sometio a Dick Weidel y al final se vio en peligro Beautiful Gean gano terreno consistentemente por medio del track (Precio de Reclamo $300)
High Shoes 14 00 7 40 6 80 Beautiful Gean 7 60 4 40 Omar 10 60

DAILY DOUBLE—MISS AEVOS y HIGH SHOES $16 60

642 ORIENTAL PARK, CUBA Purse $175
CUARTA CARRERA 5 & 1-2 Furlongs 3&4YO Reclamable

493 Linlace	108½	3	4	2^{2}	2hd	2^{3}	1^{1½}	A Frnandz	10	4
605^{2}Fast Start	107b	6	1	1^{2}	1^{1}	1^{1}	2^{3}	J Hidalgo	8-5	2
606^{3}Floor Maid	*99	1	6	6	5^{1½}	4^{2}	3^{5}	B Goicochea	6 5	6-5
571^{2}Artistically	103½	5	5	5^{3}	4½	3hd	4½	F Frnandez	6	6
620^{3}Miss Lou Ellen	99b	4	3	3½	3^{3}	5^{1½}	5^{4}	O Benitez	3	3
620^{4}‡Tulyries Ruby	103b	2	2	4^{1½}	6	6	6	AFMartinz	3	3

P 4:05 Off 4:08 Time 26 52 1-5 1:13
Valor $120—Sra G de la Oliva ch f 4 Prince Pal—Vagrant Arrancada BUENA menos para Floor Maid Gano FACIL Segundo IGUAL Linlace cerca del marcador del paso se movio con decision y se alejaba al final
Linlace 13 00 5 00 2 20 Fast Start 4 40 2 40 Floor Maid 2 40 (PR $700)

643 ORIENTAL PARK, CUBA Premio $175
QUINTA CARRERA 6 Furlongs 3YO&Up Reclamabie

627 Uma	*105	3	1	1^{2}	1^{1½}	1^{3}	1^{4}	E Venero	2½	2½
635 Wild Money	*106b	4	5	5hd	5^{4}	3^{2}	2^{1}	B Goicochea	2½	2
(611)‡Flo Along	109	6	4	6	2^{2}	2nk	3^{2}	AFMartinz	3	3
611 Arctic Land	*101	2	3	2hd	3nk	4^{1½}	4hd	O Benitez	2½	3
600 Tom Jack Jr	110	5	2	3½	6	5^{3}	5^{12}	E Viera	3	3
623^{4}Magic Arrow	111	1	6	4nk	4½	6	6	J Hidalgo	5	5

P 4:30 Off 4:33 Time 25 51 3-5 1:20
Valor $120—J Santos Pino br m 9 Mad Hatter—Lakme Arrancada BUENA Gano FACIL Segundo BAJO LATIGO Uma arranco rapidamente, rechazo el reto de Flo Along y gano alejandose Wild Money finalizo fuerte Flo Along desmayo despues de igualarse a la ganadora Arctic Land fue superada Magic Arrow se paro (P R $500)
Uma 11 40 5 20 3 20 Wild Money 3 20 2 60 Flo Along 2 80

644 ORIENTAL PARK, CUBA Purse $150
SEXTA CARRERA 1 Mile and 60 Yards 3YO&Up Reclamable

623^{3}Bunky	*102b	3	4	8	8	7½	1^{3}	1^{4}	B Goicochea	6 5	6-5
637 Black Dreams	*110	7	6	5^{1}	5^{1}	5½	3^{2}	2^{4}	E Venero	15	15
627^{4}Rose Hazen	108½b	8	7	7^{4}	7hd	6^{1}	2½	3^{3}	AFernandz	2½	2½
637^{3}Up In Arms	115	1	2	3^{1½}	3hd	4^{1}	4½	4^{6}	E Castell	5	5
631^{2}Sea Lassie	110b	5	3	1hd	2^{1}	2hd	6^{2}	5hd	J Hidalgo	2½	2½
634^{3}Ducaster	112	4	1	6^{8}	6^{2}	8	7^{2}	6^{3}	AFMartinz	6	6
625 Love Potion	110	2	8	4nk	4½	1½	5hd	7^{8}	E Viera	6	6
634 Bender Sport	112	6	5	2^{1}	1hd	3nk	8	8	B Martinez	15	15

P 5:02 Off 5:05 Time 25 51 4-5 1:21 4-5 1:52 1-5 1:57 2-5
Valor $105—Sra D Vilaret br m 7 Mayne—Rosina Arrancada BUENA Gano FACIL Segundo IGUAL Bunky, a gusto en el track, se movio con un rush por fuera en la curva, se puso al frente y se alejo Black Dreams no era contrario para la ganadora Rose Hazen desmayo despues de colocarse entre los primeros Up In Arms fue contendiente toda la carrera (Precio de Reclamo Ganador $300)
Bunky 6 60 4 60 3 20 Black Dreams 9 20 6 00 Rose Hazen 3 20

QUINIELA DUPLA—BUNKY y BLACK DREAMS $60 40

645 ORIENTAL PARK, CUBA Purse $400 y cuotas
SEPTIMA CARRERA 1 Mile & 60 Yds Handicap Casino de Playa

(630)Deer Leap	114b	5	5	6	6	5nk	2^{5}	1^{1}	E Viera	1	3 5
630^{2}Lord Dalton	112b	6	4	4^{3}	1^{3}	1^{4}	1^{3}	2^{10}	AJFrnandz	2	2
(623)Whittle	104	3	1	5^{10}	5^{4}	4½	4^{2}	3^{4}	O Benitez	2	3
630^{3}Pretty Royal	101	4	6	2nk	2½	2^{1½}	3^{1½}	4^{5}	J Alfonso	5	5
621^{3}Gawaine	104b	2	3	1hd	4^{1½}	3^{2}	5^{3}	5^{6}	F Frnandz	8	8
628^{3}Bobby Buxton	106	1	2	3^{1½}	3^{2}	6	6	6	B Martinez	2½	2½

P 5:30 Off 5:33 Time 24 2-5 49 3-5 1:19 1:49 1:53 2-5
Valor $360—Lili Stable b m 5 Kiev—Howdy Arrancada BUENA Gano BAJO LATIGO Segundo FACIL Deer Leap cogio su stride al entrar en la curva y una vez en el se fue al frente junto al rail con un rush para ganar alejandose Lord Dalton no pudo con el empuje de la ganadora Whittle dispuso de caballos cansados Los tres ultimos se agotaron forzando el paso
Deer Leep 7 20 3 80 2 60 Lord Dalton 3 40 2 60 Whittle 3 00

646 ORIENTAL PARK, CUBA Purse $175
OCTAVA CARRERA 1 and 1-8 Miles 3YO&Up Reclamable

(601)BuzzinAround	*113	5	5	5	5	5	5	1½	O Benitez	2½	8-5
(621)Camp Boss	*117	3	2	1^{2}	1^{2}	1^{5}	1^{1}	2½	MNGonzalz	7-5	7-5
638 Aunt Carol	111	2	1	2nk	3^{8}	3^{5}	3½	3^{1½}	F Frnandz	4	3
635 Hail	*102b	1	3	4^{4}	4^{5}	4^{3}	4^{3}	4^{1}	J Alfonso	5	5
621^{4}Jimmy H	116b	4	4	3^{2}	2^{3}	2^{2}	2^{2}	5	AJFrnandz	8 5	2½

P 5:59 Off 6:04 Time 26 52 1-5 1:20 4-5 1:51 3 5 2:07 3-5
Valor $120—E Durand ch g 8 Sting—Nanive Arrancada BUENA Gano BAJO LATIGO Segundo IGUAL Buzzin Around se puso al frente en el ultimo dieciseis por medio del track y se alejaba Camp Boss vino torciendo hacia fuera en toda la recta y arrastro a Aunt Carol Hail cerro fuerte por dentro Jimmy H se canso mucho (Precio de Reclamo $500)
Buzzin Around 8 00 3 60 Camp Boss 3 80 No Show Mutuels Sold

FRONTON HABANA MADRID

Resultado de la función de la tarde de ayer

Primer Partido

	Tantos
Pedrito y Rementería, blancos	25
Gabriel 2o. y Montes, azules	17

Ganador: BLANCOS.

Primera Quiniela
Ganador: MONTES menor

Segundo Partido

	Tantos
Mntes menor y Cubota, blancos	30
Constante y Aníbal, azules	28

Ganador: BLANCOS.

Segunda Quiniela
Ganador: PASCAU.

Tercer Partido

	Tantos
Federico y Epifanio, blancos	30
Pascau y Gayarre, azules	19

Ganador: BLANCOS.

Resultado de la función de anoche

Primer Partido

	Tantos
Vizcaya y Azpeitia, blancos	23
Salvador e Ibarlucea, azules	25

Ganador: AZULES.

Primera Quiniela
Ganador: BUENDIA

Segundo Partido

	Tantos
Sarmiento y Buendía, blancos	25
Federico y Epifanio, azules	30

Ganador: AZULES.

Segunda Quiniela
Ganador: URIA.

En la cuarta carrera, Linlace, una nieta de Man O'War, guiada por Albertico Fernández entró triunfadora por la meta para producir el pago más jugoso de la tarde

Linlace, una potranca de cuatro años, muy mal cuidada durante el invierno que cayó en manos de la familia la Fuente, famosos por lo bien que tratan y alimentan a sus animales, agradeció ayer todos los esmeros tenidos en ella, respondiendo a la confianza depositada por sus nuevos dueños en sus posibilidades de futuro brillante, ganando la cuarta competencia de la tarde, para ejemplares de tres y cuatro años que no habían ganado en el meeting.

Cotizada de diez a uno, se vinieron a conocer públicamente las bondades de sus prácticas recientes antes de celebrarse la carrera aludida, y ello fué suficiente para que algunos vivos aprovecharan el jugoso precio cotizado en los books de diez a uno, cayendo bastante dinero sobre la probabilidad de triunfo de la hija de Prince Pal, cuyo precio fué bajado a seis en los «libros». A la hora de correr la yegua de los Fuentes respondió al calibre de sus prácticas, viniendo ligeramente de atrás para alejarse de Fast Start en las últimas etapas, produciendo un bonito dividendo en la mutua y cerrando algunos «parlay» jugosos, uno de elols de 200 a 4.

REMEMORO

Uma rememoró sus gloriosas jornadas en la pista llena de agua y fango que imperó ayer después de los colosales aguaceros caídos en La Habana, Marianao y sus alrededores desde temprano momento de la tarde, y una vez al frente de su grupo al iniciarse la carrera, Venero la llevó por el riel para que la yegua de Juan Santos Pino no tuviera dificultades serias que vencer en el resto del viaje. Wild Money, favorito fuerte, sobre el cual se corrió un «tip» fuerte, relacionado con la imposibilidad de su derrota, tuvo que conformarse con el segundo lugar, muy lógico después de todo si se considera que la hija de Mad Hatter ha sido siempre superior al pur sang de Duncan Grant.

Pero lo intersante de la carrera o mejor dicho lo más importante después de esa victoria de Uma para los simpatizadores de ésta fué el dividendo de 11 pesos 80 centavos, realmente sorprendente para un ejemplar de clase que viene mejorando.

FAVORITOS

Noreda y Miss Aevos, favoritonas, fueron ganadoras de las dos justas iniciales de la tarde, pero High Shoes desbarató la seguidilla de lógicos cuando se hizo de la presidencia en la tercera para mantenerse al frente hasta la meta. Una mala carrera de este ejemplar en pista fangosa en el invierno despistó a muchos fanáticos, mientras Dick Weidel fracasaba y Brown Supinet colocada en el extremo exterior de la gatera por petición de su dueño, se iba también de sonoro papelazo.

FENOMENAL

Así puede calificarse la labor rendida ayer por Deer Leap para ganar 400 pesos de premio más las cuotas el handicap Casino de la Playa con de inscripción. Una vez más Lord dió la impresión de ganador, tomando la punta una vez pasado el poste de los cinco furlongs y una vez más Deer Leap rezagada hasta el punto de estar todavía a más de diez largos del puntero en el poste de la media milla, finalizó como un tren para superar al representante de Cooper y Díaz y alejarse en las últimas cincuenta yardas. Una ovación fué tributada a Viera cuando terminó de pesarse y los amigos de Lilí Rodríguez, condueño del establo que lleva su nombre lo abrazaron cuando regresó al Jockey Club, portando la copa de plata donada por la Compañía Operadora de Oriental Park como trofeo adicionado al premio en efectivo.

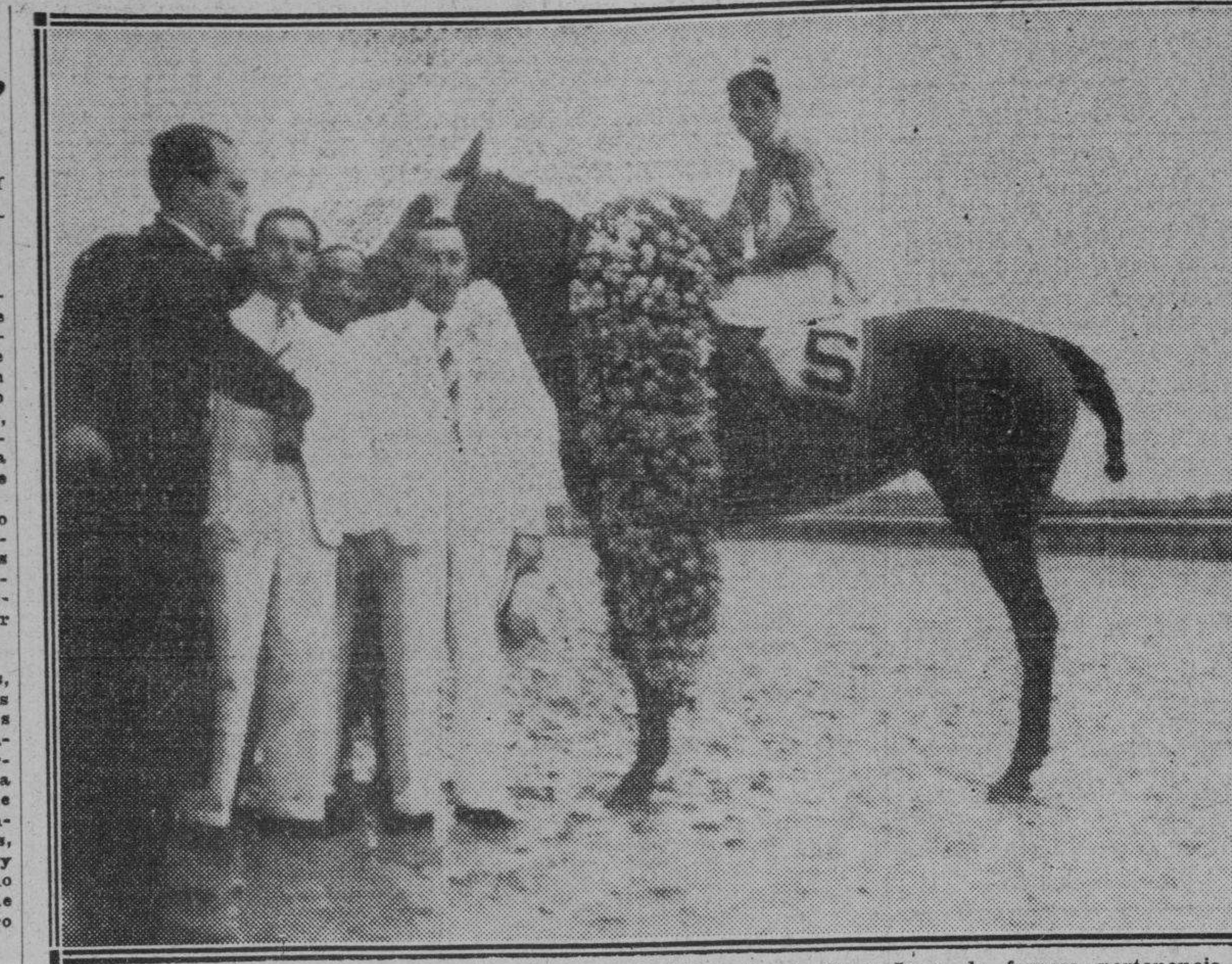

La herradura de flores, símbolo del triunfo, circunda el cuello de Deer Leap, la famosa pertenencia del «Lilí Stable», que se anexó el handicap «Casino de la Playa», después de realizar un «rush» finalista de modo sensacional para darle alcance a Lord Dalton, el cual, como en la vez anterior, había tomado cómodamente la punta. En la fotografía, captada por la lente de José Luis López, puede verse al feliz propietario de la hija de Kiev, y a Viera, el jockey de las carreras emotivas.

COTINUA HOY LA JUSTA DE VOLLEY BALL

El Regimiento Siete contra el Medina cubrirán el primer turno. Vitapán contra Regimiento 6

Después de haberse inaugurado con gran éxito el pasado sábado, continuará hoy el campeonato libre de Volley Ball en el que se discute el trofeo donado por el coronel Ignacio Galíndez.

Los partidos señalados para hoy, que prometen ser tan interesantes como los primeros celebrados, el día de la inauguración, son los que a continuación damos:

En el primer turno del programa, cubriendo el role de iniciadores del mismo, se verán las caras los equipos del Regimiento número 7 y el de Medina, dos buenos teams que lucharán a brazo partido por la victoria.

A segunda hora, después que los anteriores señores hayan decidido sus cuestiones, se enfrentarán los conjuntos del Regimiento Sexto y el Vitapán, éste último uno de los más peligrosos de la justa.

Ambos matches se efectuarán en los terrenos de Vitapán.

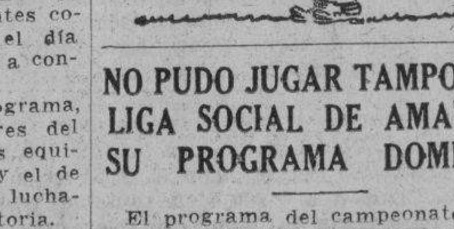

NO PUDO JUGAR TAMPOCO LA LIGA SOCIAL DE AMATEURS SU PROGRAMA DOMINICAL

El programa del campeonato de verano de baseball de la Liga Social, que debía haberse efectuado en el Stadium de Regla, tuvo que ser suspendido, al igual que todos los demás programas señalados para los distintos parques beisboleros de la ciudad, a causa del agua, que en forma de aguaceros, cayó ayer sobre la ciudad.

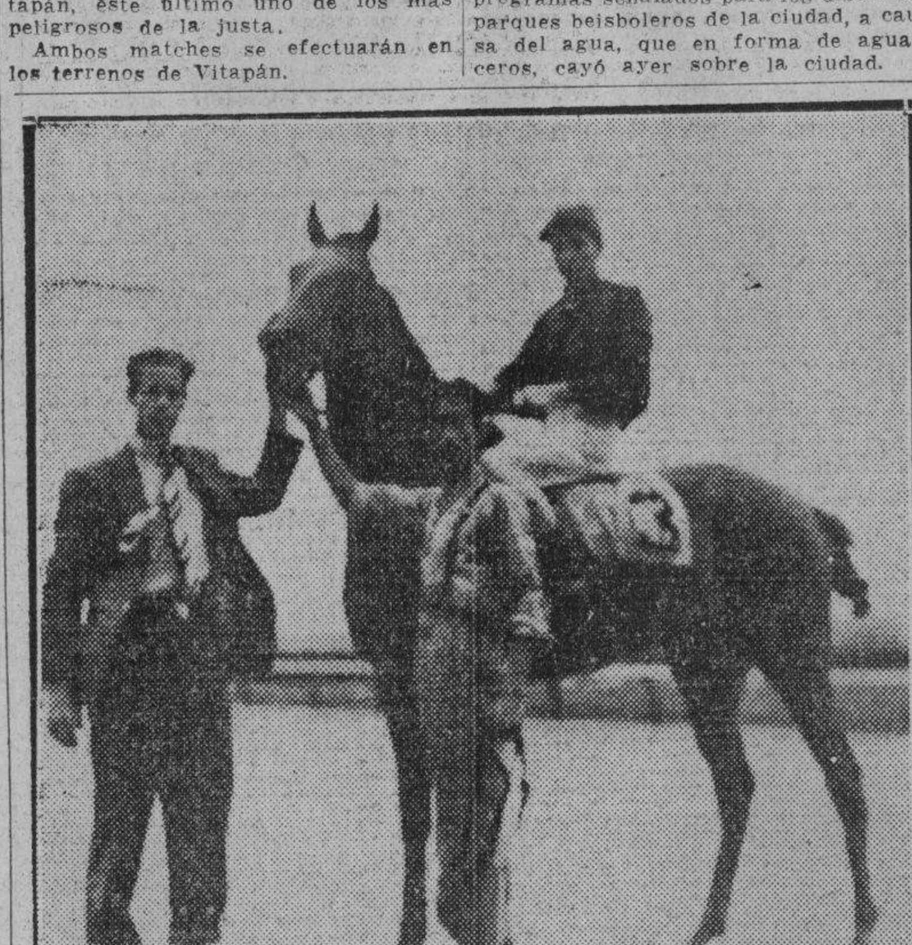

Guillermo de la Fuente sostiene de la brida a Linlace, la nieta de Man O'War, que rompió el «maiden» de Oriental Park en medio de uno de esos fuertes aguaceros que impedía ver el desarrollo de la justa. Cuando Albertico lo creyó conveniente, apuró a la veloz potranca y ésta pasó a Fast Star en la entrada de la recta final, para llegar con comodidad a la meta.

Constante y Gayarre contra Sarmiento y Aníbal en el estelar de hoy en el H. Madrid

A pesar de la lluvia no se podía dar un paso en la Bombonera de Belascoaín y Sitios, por el inmenso público que acudió a la función dominical. Muy discutidos los partidos jugados

A pesar de la lluvia torrencial de ayer, los fanáticos llenaron de bote en bote el Frontón Habana-Madrid ya que el programa que hubo de confeccionarse para la mencionada función no tenía desperdicio, pues salieron a la cancha todos los «ases» del cuadro y también por el gran atractivo de las combinaciones que se presentaban al ilustre respetable. Así, pues, era completamente imposible que nadie se quedara en su casa, mucho cuando los encuentros prometían resultar sensacionales, que se comprobó por la brillante actuación de todos los pelotaris.

Una verdadera hecatombe hubo en el segundo partido de la tarde, que jugaron Montes menor y Cubota, pareja que disparaba verdaderos metrallazos por sus cestas, contra los clásicos Constante y Aníbal. Este encuentro, en verdad, resultó malo para los señores catedráticos, pues marcando el tanteador 28 por 25 a favor de los segundos fueron alcanzados por el Guajiro Montes menor y Don Miguel Cubota, quienes hicieron cristalizar la igualada a 28 y anotarse los dos tantos que necesitabana para alcanzar la victoria.

Indiscutiblemente, que uno de los pelotaris que se encuentra en la mejor forma de su vida artística es el representante las Martinas, o sea Manolo Montes.

Federico y Epifanio le ganaron sin susto el tercero de la tarde a Pascau y Gayarre, 30 x 19.

Vizcayita y Azpeitia perdieron el primero de la noche a manos de Salvador e Ibarlucea, después de obtener una ventaja de 12 tantos y cuando ya se creía que saldrían victoriosos, fueron alcanzados por sus contrincantes que reaccionaron e hicieron una tantorrea hasta igualar el partido a 18, aunque jugándose un horror por ambas partes. No se conformaron con igual sino que resultaron vincitores, pues Vizcaya y el gallego Azpeitia se quedaron anclados en 23.

El partido etelar de esta noche es estupendo.

Saldrán a la cancha dos bien equilibradas parejas: Constante y Gayarre vs. Sarmiento y Aníbal. Ambos delanteros sacaron del mismo cuadro: 14 y medio.

PROGRAMA PARA HOY

PRIMER PARTIDO, a 25 tantos: Torres y Rementería, blancos, contra Ibarlucea y Azpeitia, azules. A sacar, los primeros, del cuadro 14 y, los segundos, del cuadro 14 y medio.

PRIMERA QUINIELA, a 6 tantos: Torres, Rementería, Ibarlucea, Azpeitia, Buendía y Aníbal.

SEGUNDO PARTIDO, a 30 tantos: Constante y Gayarre, blancos, contra Sarmiento y Aníbal, azules. A sacar, los primeros, del cuadro 14 y medio, y, los segundos, del número 14.

SEGUNDA QUINIELA, a 6 tantos: Constante, Gayarre, Sarmiento, Pedrito, Bernal y Uria.

TERCER PARTIDO, a 30 tantos: Pedrito y Buendía, blancos, contra Bernal y Uria, azules. A sacar, amcs, del cuadro 14 y medio.

LAS FUERTES LLUVIAS DE AYER IMPIDIERON QUE DECIDIERAN EL PRIMER LUGAR LOS AMATEURS

El match cumbre entre el Fortuna y el Stany de Cienfuegos, de cuyo resultado dependía el empate en el lugar de honor, fué suspendido. La labor de los blanqui-negros y de los azucareros. Detalles

(Por JUNIOR)

El resumen de la semana beisbolera en la Liga Nacional de Amateurs, que prometía ser interesante para los fanáticos, y para todo el mundo, no pudo realizarse como Dios manda, y culpa de ello la tienen los torrenciales aguaceros que desde la una de la tarde de ayer, comenzaron a caer sobre la ciudad.

Después de los sorprendentes resultados del sábado, en que se vieron caer las banderas de dos favoritos, frente a dos de los clubs considerados de segunda división, los matches de ayer tenían un gran interés. El invicto del Teléfonos, terminado por los Caribes, fué una de las sorpresas de la tarde sabatina. Y más tarde de la decisiva victoria del Yara sobre el potente conjunto del ADC., completó la extraordinaria fecha.

Desde hace largo rato se viene hablando sobre las posibilidades del Yara para romperle un juego a cualquiera, y cada vez que esto se decía, una sonrisa irónica asomaba a los labios del fanático. Esa misma cantaleta se repetía, y en la tarde del sábado se convirtió en realidad. Los esforzados yaristas de Chichí Córdova, por una razón u otra, demostraron que tienen estamina suficiente para darle un dolor de cabeza al más pinto. Alguien dirá, desde luego, que los breaks estuvieron en contra del ADC., que su defensa, siempre brillante y sensacional, fué muy débil, pero en los records aparece una victoria para el Yara.

El equipo de los Caribes también demostró su mejoría en cada salida que realiza, arrebatándole el invicto a los telefonistas de Narcisín Picazo. Los estudiantes batearon bien y defendieron a su lanzador hábilmente, logrando superar al equipo del Teléfonos que sufrió así su primer revés del año.

Las condiciones actuales de la justa, que está cada vez más pareja, al extremo de que los clubs considerados de segunda categoría se confundieron con los de primera, por ciedto debían haber llegado al clímax con el programa señalado para ayer tarde en la Universidad. Una victoria del Fortuna sobre los cienfuegueros del Stany los hubiera colocado en inmejorables condiciones, ya que en realidad es el equipo de Cordeiro el que mejor se ha mantenido dentro de la justa. Esto puede decirse si se tiene en cuenta que el team descansó durante un buen rato sobre la labor del zurdito Agapito Mayor, que hoy se defiende frente a profesionales, y la ausencia de éste fué comentada como extraordinariamente desfavorable para los campeones por partida doble. Sin embargo, el batting de Ealo, que está en los .500 de average, y Minsal, ha sido lo suficientemente bueno, además de la labor desplegada por el menor de los Cordeiros, Ojeda y Díaz, para mantenerlos en marcha apropiada hacia el éxito final. Y más aún que su labor al bate, han dependido los fortunistas de su trabajo al campo, el que han realizado perfectamente hasta ahora.

El equipo de los azucareros de Hershey es sin duda el contrario de más peligro, hasta el momento, para los líderes de la justa. Los azucareros están bateando con inspiración y jugando impecablemente al campo, como lo demuestra su posición en el batting y fielding average. Con siete bateadores por sobre la marca de los .300, el equipo se halla bien acondicionado en esta aspecto, y el grupo, compuesto por Valdés, Ruiz, González, Del Sol, Fleitas, Ortiz y Santa Cruz, puede sostenerlo firmemente entre los mejores equipos de la contienda.

Los próximos juegos, incluyendo los suspendidos ayer, decidieron relativamente cuáles son los conjuntos que lucharán al final por el pennant, y cuáles los que se quedarán fuera del dinero. Por eso la importancia de los programas para esta samana, es grande.

Los juegos se efectuarán en la forma siguiente:

En el Stadium:
Hershey vs. Teléfonos.
Cienfuegos vs. Fortuna.

En el Vedado T. Club:
Vedado vs. Regla.
Atlético vs. ADC.

En el Cubaneleco:
Club Naval vs. Yara.
S. del Pilar vs. Universidad

En el Stadium:
ADC. vs. Regla.
Atlético vs. C. Naval.

En el Cubaneleco:
S. del Pilar vs. Yara.
Fortuna vs. Vedado.

En Hershey jugará el equipo del Cubaneleco, y en la ciudad de Cienfuegos serán visitantes los del Teléfonos.

EL ESTADO DE LOS CLUBS

	J.	G.	P.	E.	Ave.
Fortuna	7	8	1	0	857
Teléfonos	7	5	1	1	833
Hershey	6	5	1	0	833
Universidad	7	5	2	0	714
Regla	7	5	2	0	714
ADC	6	4	2	0	667
Cienfuegos	6	4	2	0	667
Cubaneleco	7	3	4	0	428
Yara	7	2	4	1	333
Pilar	6	1	5	0	167
CAC	6	1	5	0	167
C. Naval	6	0	6	0	000
VTC	6	0	6	0	000
Totales	84	41	41	2	

NOTA DE ULTIMA HORA

Al cierre de esta edición, nos llega una citación de los miembros dirigentes de la Liga Nacional de Amateurs, para todos los delegados de los clubs inscriptos en la Federación, para que asistan a la reunión que ha de efectuarse en la tarde del lunes, para tomar acuerdos sobre los juegos que fueron suspendidos en la tarde de ayer a causa de los aguaceros. Los acuerdos a tomar son acerca de la fecha en que se han de celebrar dichos juegos.

Logran pasar los Cubs al primer lugar

Al vencer al Filadelfia mientras los Rojos del Cinci abusaban del New York, suben los Oseznos

OSEZNOS VS. FILADELFIA

CHICAGO, junio 5. (AP.) — Los Cubs del Chicago se movieron al primer lugar de la Liga Nacional, al derrotar a los Phillies 7 por 1, mientras los neoyorkinos, que marcaban al paso desde los primeros días de la temporada, se inclinaban por segunda vez ante los Rojos del Cincinnatti.

Tex Carlenton, lanzando perfectamente, logró su sexto juego del año. Los Cubs conectaron el mismo número de homers que los filadelfianos, pero todos fueron más oportunos y mejor ligados.

Anotación por entradas:		C.	H.	E.
Filadelfia	001 001 000	1	8	1
Chicago	000 300 40x	7	8	1

Baterías. Mulcahy, Paseau y Atwcod; Carleton y O-Dea.

ROJOS VS. CARDENALES

CINCINNATI, junio 5. (AP.)—Johny Van DarMeer limitó a tres hits el ataque de los Gigantes, para que los Reds del Cincinnati le ganaran hoy a los Gigantes 4x1. Los Reds anotaron tres carreras en el octavo para asegurar el match. Vander Meer mantuvo a los Gigantes en cero hits desde el primer inning hasta el noveno.

Anotación por entradas:		C.	H.	E.
New York	100 000 000	1	3	1
Cincinnati	001 000 03x	4	8	0

Baterías. Castleman, Melton y Danning; Vander Meer y Lombardi.

Profesionales

3 DRES. EN MEDICINA

DR. MESA RAMOS
PIEL, SIFILIS, VENEREO
Impotencia, esterilidad, etc. Consultas y tratamientos 8 a 9 a. m., 5 a 1 p. m. Perseverancia 32, entre Amistad y Virtudes.

GABINETE UROLOGICO ALEMAN VIAS URINARIAS
Consultas gratis de 7 a. m. a 8 p. m. Tratamiento modernos que Vacunas Alemanas para curar la Gonorrea, en pocos días sin dolor. No importa que sean crónicas o mal curadas. Garantizamos por medios científicos la curación radical. Para consultas y curas reservadas llame al teléfono M-3606. Facilidades de pago. Impotencia, debilidad sexual, piel y sífilis, Jesús del Monte 135 bajos, frente a la quinta de Dependientes. Habana.

DR. A. BARBA INCLAN
Médico cirujano. Huesos, articulaciones y músculos. Especialista ortopédico del hospital de la Policía Nacional y ayudante del profesor A. Inclán. Gabinete de electricidad médica y masage. (Consultas diarias, de 2 a 3 p. m. Reconocimiento: $5.00; consultas sucesivas: $3.00; consultas fuera de hora: $10.00. Viernes, de 2 a 3 p. m. Consultas gratis para pobres (5 turnos). San Lázaro 122, bajos). Habana.

DR. JOSE ALFONSO
Ex-especialista del Centro Asturiano: ojos, garganta, nariz y oídos. Consultas mutualizables de 10 a 12 y de 4 a 5: $1.00; de 2 a 4: $2.00. Turno fijo: $5.00. Operaciones médicas. Monte 386. Telf. M-2330.

DR. ALFREDO COMAS
Especialista del Instituto del Cáncer. Enfermedades venéreas, sífilis, impotencia afecciones de señoras, tumores del útero y pechos. Aplicaciones del Radium. Horas: de 2 a 5. Teléfono M-7728, San Nicolás 70. Habana.

4 OCULISTAS

DR. MANUEL ANTON
OCULISTA
Especialista en Enfermedades de los Ojos de la Quinta «La Benéfica» Consultas diarias de 4 a 6 p.m. Vedado, calle 17 Nro. 260, esquina a I, teléfono F-2198

ENSEÑANZAS

A LOS ALUMNOS DE INSTITUTOS
El Profesor J. B. Pazó iniciará su cursillo de Verano, el Lunes 8 de Junio para alumnos de ciencias Matemáticas, Físico-Químicas y Naturales, que deban prepararse para los exámenes de Septiembre. En la misma fecha quedará iniciado el cursillo de ingreso a Institutos, Escuelas Normales y de Comercio así como el cursillo especial para ingresar en las Escuelas de Ingenieros y Arquitectos. Profesor Pazó, Consulado 55, altos.

COMPRAS

9 CASAS

COMPRO CASA: $5,000
En Santos Suárez o Mendoza compro casa hasta $5,000, acera de la sombra y que sea de techos monolíticos y garage, de no reunir estas condiciones no sirve. José B. Fernández. Obrapía 36 M-7430 y M-1506

COMRRO CASA: $12,000
Compro casa de $10,000 a $12,000, si lo vale y de contado y de 2 plantas, monolítica, y situada de San Miguel a San Lázaro y de Belascoaín a Galiano; si no reune estas condiciones no sirve. José B. Fernández Obrapía 36. M-7430 y M-1506

SIN INTERVENCION CORREDOR, deseo comprar casita chica, moderna, mampostería, Luyanó, Lawton o Mendoza, o bien parcela chica, terreno para fabricar. Escriba dando informes, a Rogelio García, Blanquizar 14, altos, Luyanó.

COMPRO PROPIEDAD EN LA HABANA, en la calle comercial, nasta $140,000. Diríjase por escrito o personal, a L. P. Villoria Avenida Quinta entre 10 y 11, villa María, Ampliación Almendares.

10 SOLARES

COMPRO SOLAR BRISA 12X30, SIERRA, Kohly, Ampliación Almendares, Nicanor $500, contado. No corredores. F1-7622. Escribir apartado Nro. 961

12 ESTABLECIMIENTOS

COMPRO IMPRENTA PEQUEÑA, DE talle y precio: Habana 107, Lópes. No corredores.

14 AUTOMOVILES-ACCESORIOS

COMPRAMOS CARROS DE USO
para reconstruirlos en nuestro taller modernos, económicos. Agencia de Automóviles del Vedado, S. A., 23 y J. F-2986.

17 MUEBLES Y PRENDAS

COMPRO MAQUINAS
Singer, escaparates, camas hierro, neveras, burós, libreros, pago más que nadie, llamen A5-1252, Angeles 34, mueblería.

Compramos:
Brillantes, plantino, plata y oro
BAHAMONDE Y CIA.,
(desde 1893)
Amistad 94, casi esquina a San José

M-9136: COMPRO
Máquina coser, escribir, muebles, oficinas compltas, archivos, caja contadora, café, fonda, divisiones, mamparas, sofás, oficina, caja-hierro, vidrieras, neveras, pupitres, baúles, maletas, objetos arte, fuente soda, barberías completas. Compro, cambio y vendo. Llame M-9136.

TELEFONO: A5-0722. COMPRO MUEBLES finos y modestos: cuarto, sala, comedor, sueltos, neveras, máquinas coser Singer, oficina, radios y otros A5-0722.

M-2252 COMPRO MAQUINAS
Coser, escribir, radios, onda corta, porcelanas, refrigeradores. Pago más que nadie. Conozca mi oferta. M-2252. Gutiérrez. Salud 47, entre Manrique y Campanario.

U-1510
Compro para mi casa: cuarto tres cuerpos, comedor Renacimiento, máquina Singer, escribir, escritorio, neveras, radios, libreros, etc. Oportunidad que se le presenta. Operación rápida: U-1510.

M-6720: COMPRO MUEBLES
Juegos cuarto sala, comedor piezas sueltas, máquina coser, escribir, radios, pianos, vajillas, vidrieras, neveras, burós, objetos arte. Pago bien llame al M-6720

Profesionales

1 ABOGADOS Y NOTARIOS

ME HAGO CARGO DE TODA CLASE de reclamaciones y asuntos judiciales y administrativos anticipando gastos este Bufete. Dr Luis Pujadas, O-Reillly 33, altos. M-7985 y M-7986

ME HAGO CARGO TRAMITAR DEMANDAS divorcios rápidos, cartas de ciudadanía, matrimonio notarial, pasaportes. Bufete Gustavo A. González. Obrapía 14, bajos, de 3 a 6 p. m. casi esquina Mercaderes. M-1085.

SI LO REQUIEREN DE PAGO POR hipoteca, véanos. Tramitamos divorcios. Matrimonios en domicilio, herencias y asuntos civiles y criminales. Anticipamos gastos. Si lo cesantea su patrono, véanos. Dres. Cancio-Rendueles Empedrado 46. M-2686

DR. NILO PICAZO COSSIO
Abogado. Asuntos civiles y criminales. Edificio «La Metropolitana» departamentos 336 y 337. Telf. M-6031. Consultas: 4 a 7 p. m.

2 PROCURADORES

ME HAGO CARGO DEMANDAS, DIvorcios rápidos, matrimonio notarial, cartas de ciudadanías, pasaportes, declaratoria herederos, etc. Véame, anticipo gastos. Bufete: Alberto Cuervo, edificio Metropolitana 342, M-2808, O-Reilly y Aguacate.

3 DRES. EN MEDICINA

DR. ROSAL
Sistema nervioso. Corazón Medicina interna. Consulta diaria, de 4 a 6. San Miguel 117, bajos, entre Gervasio y Escobar. Telf. U-2342.

POLICLINICA INTERNACIONAL
Director: Dr. David CABARROCAS
San Miguel 130-B. Consultas: de 9 a 10 a. m. y de 2 a 7 p. m., excepto sábados y domingos. Por turno: 50 cts., $1.00, $2.00, $3.00, $4.00 y $5.00 consultándose primero los de más precios Tuberculosis, Asma, Bronquitis, Reumatismo, Diabetis, Sífilis, Blenorragia, Pielitis, Nefritis, Ictericia, Dispepsia, Vómitos incoertibles del embarazo, con raspado o cura Neurastenia, Ulcera del estómago, Anemia, Disentería, Paludismo, Apendicitis. «Pobres: consúltense gratis, presentando este anuncio».

DR. A. VENERO
Curación rápida de enfermedades venéreas, impotencia, sífilis, electricidad médica, diaterma, ozoterapia, et. Cuota semanal. Consultas: de 10 a 12 m. y de 4 a 6 p.m. San Miguel 55, esquina a San Nicolás. Telf. A-9380

DR. J. B. RUIZ
Ex-especialista del Centro Gallego de los hospitales de Filadelfia y New York. Especialista vías urinarias, venéreo sífilis y trastornos sexual. Uretroscopía y Cistoscopía. Consultas de 1 a 3. Trocadero 35

DR. CARLOS LAMAR
Asma, Tuberculosis, Bronquitis.
Especializado en la curación del ma por un procedimiento especial. Tratamiento de todas las enfermedades del pulmón y de los bronquios y la Colitis. Consultas de 1 a 4. martes, jueves y sábados. Virtudes 130, altos teléfono U-1809

DR. OCTAVIO RIVERO
Asma, tuberculosis, enfermedades pulmonares y alérgicas. (Coriza, urticaria)
Ex asistente Servicio del profesor Saye, (Barcelona), ex jefe clínico Dispensario Antituberculoso Municipal. Consultas: lunes, miércoles y viernes, 12 a 2 p. m.; martes, jueves y sábados 9 a 1 p. m. Campanario 43: M-6258.

DR. A. LABRADOR
Especialidad enfermedades estómago, Intestinos Flujos crónicos, Venéreos y Sífilis. Corazón, Riñones y Pulmones, inyecciones intravenosas. Se hacen toda clase de análisis Consultas gratis de 8 a 11. Pagos 1 a 3 Angeles 3, entre Reina y Estrella. A-0801.

INSTITUTO HIGIA
ENFERMEDADES VENEREAS (EXCLUSIVAMENTE)
Curación rápida y garantizada de gonorrea, reciente o antigua, prostatitis, orquitis, artritismo blenorrágico, sífilis úlceras chancrosas, impotencia. Ultimos medicamentos. Método indoloro. Diatermia, fulguraciones. CONSULTAS Y RECONOCIMIENTOS GRATIS, de 7 a.m. a 9 p.m. Turnos especiales. Zanja 2, altos, entre Galiano y Rayo. Teléfono M-6605

DR. FRANCISCO J. DE VELASCO
Corazón, pulmones, estómago e intestinos.

DR. RUBEN DE VELASCO
Corazón, pulmones, enfermedades de los niños. Consultas de 1 a 3, días laborables. Horas especiales previo aviso. Salud 34. Telf. M-6068.

M.E.C.D. 2016

COMPRAS

17 MUEBLES Y PRENDAS

U-1488: COMPRO MAQUINAS de coser y escribir, pianos, rarios, lámparas, vajillas, objetos de arte, adornos, figuras de bronce, mármol, estatuas, neveras, relojes, muebles. Todo lo que venda. Negocio rápido; U-1488

M-7084. — COMPRO MUEBLES, máquinas coser y escribir, objetos arte, lámparas, pianos, porcelanas, libros, cuadros, alfombras, maletas, antigüedades, neveras y ropa. Acudo en seguida. Telf. M-7084.

COMPRAMOS JOYAS

Antiguas y modernas, con brillantes, zafiros, rubíes y esmeraldas finas, oro, platino, plata y enchapes hasta en pedazos. Objetos de plata, bandejas juegos de café, cubiertería y otros artículos. Rosarios de oro y plata, con cuentas, de perlas, coral, amatistas, etc. Pagamos bien. Vamos a domicilio.

CARBALLAL Y HERMANOS
San Rafael 138, entre Gervasio y Belascoaín. Telf. U-5744.

COMPRAMOS JOYAS

Antiguas y modernas, con y sin brillantes y piedras, relojes de oro, rosarios y objetos de plata, porcelana, adornos finos y bronces.

PIGNORAMOS Y CAMBIAMOS
Necesitamos mercancía.
Vamos a domicilio.
Solicitamos lotes.
«LA SEGUNDA IMPERIAL»,
Corrales 157, esq. a Figuras.
A-9640.

A-6620: COMPRO MUEBLES

Juegos de cuarto, comedor, sala, piezas sueltas, neveras, refrigeradores, máquinas de coser y escribir, muebles de oficina, radios y equipajes. Liquido casa de huéspedes. «La Moderna». Salud 3: A-6620.

A-7190: COMPRO MUEBLES

De todas clases. Pagamos más que nadie. Vendemos y cambiamos. No venda sin antes llamar al A-7190. La Casa Otero, Suárez 45, euntre Apodaca y Goria.

A-7795: COMPRA MUEBLES

De todas clases. Pagamos más que nadie. También vendemos, cambiamos y alquilamos. No venda sin antes hacer una llamada: A-7795. Vamos en el acto. «La Honradez». Máximo Gómez número 75.

U-2530: COMPRO MUEBLES EN GEneral. Liquidamos casas completas: pianos, máquinas coser y escribir, objeto de arte, adornos, porcelana, plata, broncé, vajillas, libros, oficina. Compramos todo. Negocio rápido. Teléfono U-2530.

A-9003: COMPRO MUEBLES FINOS Y CORRIENTES

Objetos de arte, oficina todo, lámparas, equipajes, máquinas coser, sillones barbería; pianos, porcelana, bronce, ropa caballero. Todo lo que venda. Telf. A-9003.

U-7033: COMPRO MAQUINAS DE coser y escribir, pianos, muebles, instrumenta clínico, objetos de arte, plata, porcelana, etc. Acudo en seguida y pago bien: U-7033.

U-5154: COMPRO MUEBLES

Modernos, todas clases de máquinas coser. Pagamos más que nadie. Vendemos, cambiamos o aceptamos muebles en fondo. No venda sin antes llamar a Díaz y Chao. Neptuno número 137 y 200: U-5154.

19 LIBROS E IMPRESOS

COMPRO LIBROS USADOS. PAGO bien. Paso a domicilio. Llame al teléfono A-6951 y pregunte por Dulzaides. Librería «La Universal», O-Reilly 23 entre Habana y Aguiar.

NO REGALE SUS LIBROS ANTIguos a librerías de viejo. La librería Albela se los compra, pagándole más que nadie. Belascoaín casi esquina a San Rafael. Telf. U-5783.

LIBRERIA MONSERRAT COMPRAmos Bibliotecas de ediciones libros en todas cantidades, no venda sus libros sin que le demos precios. Pagamos como nadie. Llame teléfono M-1502

23 OBJETOS VARIOS

SE COMPRAN CAJETILLAS VACIAS de los cigarros Competidora Gaditana. Las pagamos mejor que nadie. Vidriera de cigarros de Monte y Cárdenas de 6 de la tarde a 8 de la noche.

CAMBIOS

24 CASAS

SE CAMBIA CASA VALUADA EN $4.800 con 1800 de hipoteca por finca cerca Habana, Telf A-8266, horas laborables.

CAMBIO PROPIEDAD HABANA. buena renta, libre gravámen, por finca frente carretera, cerca Habana. Informa Vila, Habana 57, bajos, no corredores.

Arrendamientos

A-1 FINCAS RUSTICAS-URBANAS

ARRIENDO FINCA 8 CABALLERIAS Carretera Cajío a Batabanó, Güira de Melena, casa de vivienda, pozo. Informan Industria 55, bajos, teléfono A-6957

ARRIENDO UNA O DOS FINCAS DE recreo en la provincia de la Habana, en carretera central o provincial; escriba dando detalles. Fernández Hermo, Obispo 65. M-6872.

ALQUILO CASA AMUEBLADA EN Reparto Miramar, Alturas de Almendares, Country Club, Coronela, Alturas de Miramar. Fernández Hermo. Obispo núm. 65. M-6872.

SE HACE NEGOCIO DE ARRENDAR la producción de leche de una numerosa vaquería, en las inmediaciones de esta capital. Informes: Inclán. Neptuno y Amistad, piso de los Almacenes Bellita. Oficinas de 9 a 1 a. m.

EXCELENTE OPORTUNIDAD: SE arrienda taller con maquinaria completa, propio para la fabricación de camisas y trajes de caballero y niños. Informes: Industria 129.

SE ARRIENDA FINCA DE OCHO caballerías «La Bijirita», en la carretera que va del Wajay a Santiago de las Vegas: potreros, hierba del Paral, corrales, caballerizas, pesa de ganado, motores, agua abundantísima, luz eléctrica, magnífico chalet de dos plantas y tres casas para los trabajadores y línea de ferrocarril. Informes: Dr. Belt. Telfs. M-3071, FO-2268 y FO-1603, Empedrado. 16.

DESEO ARRENDAR FINCA CULTIvo dos o más caballerías, con casa vivienda y agua, 50 kilómetros de la Habana. Precio de situación. Llamar al X-2098.

Reparaciones

42 MUEBLES Y PRENDAS

¡Repare a tiempo su nevera!

Rionda. Esmaltados por calefacción eléctrica. Infanta 1,059. Teléfono: U-3968.

Reparaciones

42 MUEBLES Y PRENDAS

EXPERTO TAPICERO: U-1915. TEléfono: U-1915. Se ofrece para toda clase de tapicería y barnizados a precios módicos y arreglos de todas clases de muebles, por malos que estén. Se hacen cortinas, fundas, forro lámparas. Llame hoy mismo y pasaré por su casa sin costo alguno para usted. Gervasio 110, entre San Miguel y San Rafael. Neggss, tapicero. Neggss.

ARREGLE A TIEMPO SUS MUEBLES

A-9284: Tapizamos, barnizamos o reformamos muebles a reducido costo, dejándolos enteramente nuevos. Esmaltamos «Duco». Especialidad mimbres y neveras. Llame y pasaré por su casa, sin costo para usted.
RODRIGUEZ
Estrella núm. 79.

«GARCIA ESPINOSA», MUEBLEría y tapicería, San Rafael y Soledad. Hacemos trabajos de tapicería, reconstrucción, pintura y decoración. Mejor trabajo y mejores precios, porque somos obreros, directores y propietarios. Nuestro teléfono: U-1424. English spoken.

REPARAMOS SUS MUEBLES POR poco dinero, dejándolos nuevos. Casa Pardo. U-5761. Los modernizamos, barnizamos a muñeca y esmaltamos «Duco». Pinturas mimbres a vapor y neveras. Tapicería en general. Azogamos espejos. Trabajos garantizados. San Rafael número 130.

REPARACION DE MUEBLES: BARnizo a muñeca, encero, reformo y les hago nuevos. Esmalto y arreglo neveras. Tapizo toda clase de muebles. Llame: Telf. I-3736 y se convencerá. Sergio.

REPARACIONES DE MUEBLES
CASA «CORO»
Barnizamos toda clase de muebles y tapicería. Especialidad en colores, combinaciones de maderas y chapas. Limpieza de muebles a domicilio. Estrella 27, entre Aguila y Angeles.
Teléfono: M-2127.

VENTAS

48 CASAS

ALMENDARES

Hermosa residencia, jardín, portal, sala, comedor, hall, 4 habitaciones, baño intercalado, pantry, cocina, terraza fondo, 2 cuartos y baño criados, garage, patio, traspatio, frutales. Citarón, monolítica. 14x50. $5.900. Telf. M-1072.

HABANA

Modernísima casa 2 plantas independientes, cada uno, sala, comedor, 3 cuartos amplios, baño intercalado lujoso, cocina, 2 patios. Techos monolíticos. Renta $68.00, $6,900, M-1072.

VIBORA

Jardín, portal, sala, recibidor, hall, 4 cuartos, baño intercalado, cuarto criado y baño, comedor, pantry, cocina, patio, pasillos laterales. Decorada. Techos monolíticos, citarón. Se regala en $4,400, M-1072.

SE VENDE UNA CASA DE CITARON en $2.400, en Fábrica 613 frente al Parque de Luyanó.

SE VENDE EN $3.500 PRECIOSA casa en Santos Suárez. Jardín, portal, sala, 3 cuartos, baño intercalado, comedor al fondo, patio, traspatio. Terreno: 6x50, costó el doble. Informan M-7167

ESTO SI ES GANGA EN $3.800, DOS casas próximo a Infanta, compuestas de sala, comedor, 3 cuartos, cocina, baño y patio. La otra: sala, comedor, 1 cuarto grande, cocina, baño y patio. Buena fabricación. Informan M-7167

GANGA PARA RENTA EN $3.500. Dos plantas junto a Monte, con un pequeño comercio en los bajos, buena renta, fabricación de primera monolíticos. Informan: M-7167.

BUEN NEGOCIO EN $1.700 CASA DE portal, sala, 2 cuartos, comedor al fondo, cocina, baño. Renta $18.00. Calle asfaltada a una cuadra de guaguas. Informan: M-7167

AMPLIACION DE ALMENDARES EN $6.500, se vende casa nueva. Jardín, portal, sala, comedor, 4 cuartos, baño intercalado en colores, closet, cocina, garage. Informan M-7167.

CALLE MANRIQUE

Vendo una casa 2 plantas mide 8x28 224 m. cada planta, zaguán, sala, recibidor, cuatro cuartos, baño intercalado, comedor, cocina, patio. Los altos tiene cinco cuartos, sala saleta, comedor, baño intercalado. Precio $12,500, renta 908. Verla e informes M. de J. Acevedo. A-7405.

CALLE MANRIQUE CERCA REINA

Vendo hermosa casa una planta mide 12x42 m 504. Tiene zaguán, sala, comedor, 14 habitaciones, baños, pisos mármol, renta $135.00. Precio $15,000 oigo oferta justa. Informes: M. de J. Acevedo. A-7405.

CALLE AGUILA CERCA VIRTUDES

Casa dos plantas, vestíbulo, sala, 3 cuartos, baño intercalado, comedor, cocina, patio, altos iguales, nueva, techos monolíticos, Renta $85.00. Precio $11.500. Informes M. de J. Acevedo, A-7405.

CHALET DE UNA PLANTA

Con jardín, portal, sala, hall, comedor, 3 habitaciones, lujoso baño, cocina, cuarto y servicio de criados, y garage. Se vende en Cortina y Estrada Palma, puede verse a todas horas.

ALVAREZ Y ROJAS CONSTRUCTORES. FO-3137

Alquilamos linda casa, jardín, portal, sala, comedor, cuatro dormitorios lujoso baño en colores, moderna cocina, servicio criado y traspatio. Véala Calle 8, entre 4a. y 5a. Avenida, Reparto Buenavista.

VENDO EN SANTOS SUAREZ, UNA cuadra de Juan Delgado. Calle Lacreta 554 y 556. Portal, sala, dos cuartos 4x4, patio, buenos servicios, construcción moderna. Rentan 34 pesos. Precio 3.700. Informan en las mismas; de 3 a 6.

CASAS, HABANA

Aguila 2 plantas $11.500; Aguila 3 plantas, $17.000. Trocadero 3 y media plantas, $15.000; Figuras 2 plantas, $10.000; Virtudes 1 y media planta, $7.5000; Lamparilla 3 plantas: $8.5000; Merced 2 y media plantas, $8.000; Genios $5.700, y muchas más. José B. Fernández, Obrapía 36, M-7430 y M-1506

CERCA CRISTINA: $5,200

2 plantas independientes, monolítica, sala, baño intercalado, 2 habitaciones, comedor al fondo, acera de la sombra y una cuadra de Cristina. José B. Fernández, M-7430 y M-1506

VEDADO, CALLE 19

Entre calles de letras, 2 casas independientes, jardín, portal, sala, saleta, 3 habitaciones, comedor, cocina servicios clompletos, ocupan las dos 600 metros, una sola $8.000.00, las dos: $15.000.00. José B. Fernández, Obrapía 36, M-7430 y M-1506

AVENIDA DE ACOSTA

Esquina a 3 calles de 2 plantas independientes, cerca de la calle San Francisco, altos, terraza, 5 habitaciones, bajos 2 casas independientes, monolítica toda, garage, renta todo: $75.00. José B. Fernández, Obrapía 36 M-7430 y M-1506

SE VENDE CASA PARA RENTA DE apartamentos; renta 82 pesos, en ganga, 4.700 pesos; bajos frescos, agua. Vigía No. 33. Teléfono M-4476. Celestino.

LO MEJOR DEL VEDADO, CALLE 16 entre L y M se vende casa tres cuartos, baño, cuiarto y baño criados. Terreno: 12x36. Llame FO-1372

VENTAS

48 CASAS

¡BUSCA NEGOCIOS? ¡TENGO LOS MEJORES! BENJAMIN GARCIA: M-4461

Vendo esquina Belascoaín, en $6,000, renta $70.00. Vendo una manzana de casas, o sea 17 casas, en $10,000, renta $170.00. Vendo edificio, 72 casas, renta $1,000 mensuales: $80,000. San Rafael, 2 plantas: $14,000. Calzada del Monte: $13,000. Vendo 8 casas y una esquina: $9,000. Vendo esquina con comercio, 2 plantas, renta $80.00 en $7,000. Vendo casa en Infanta, 3 plantas: $9,000, ganga. Vendo 15 casas, renta $220.00, en $17,000. Vendo edificio de 4 casas, en $5,500, renta $80.00. Vendo casa 3 plantas, 11 x 14: $10,000, pegada a Monte. Otra, San Lázaro 2 plantas, 7 x 24: $15,000. Informes: Galiano 125, García: M-4461.

VENDO CASA CHICA, DOS PLANtas, acabada de fabricar, todo de primera, en la calle San Nicolás, inmediata a Monte y Vives, servicios sanitarios de lo mejor, propia toda para establecimiento, como botica, bodega, etc.; y los altos, para corta familia. Hace esquina fraile, muy fresca. Precio económico. Informa dueño: Telf. U-5406. Belascoaín 18.

AMPLIACION ALMENDARES $3,800 GANGA

Vendo gran casa de esquina, moderna, calle 12, la más amplia del reparto, de una planta. Compuesta de jardín, portal, sala, hall, 3 cuartos, gran baño intercalado, comedor, cocina, garage y un cuarto criados: $3.800 y reconocer en hipoteca $3,500. Informes: M-8182 y FO-2188. Trato directo.

SE VENDE

Hermosa residencia acabada de construir. Amplia, elegante, con todos los requisitos del moderno confort. Véala: de 8 de la mañana a 10 de la noche, calle 8 entre 11 y 13, reparto Nicanor del Campo, en Almendares. Rodríguez e Hijo. Telf. X-1260.

VEDADO: OPORTUNIDAD $13,500

Vendo casa moderna una planta, situada en lo mejor del Vedado. Compuesta: jardín, portal, sala, comedor, 4 cuartos grandes, dos baños intercalados, cocina, garage, cuarto y servicio criados, techos monolíticos, toda de citarón. Informes: M-8182 y FO-2188.

¡USTED QUIERE ESTABLECERSE CON POCO DINERO? VEA A BENJAMIN GARCIA: M-4461

Vendo 2 caballerías de tierra, con gran chalet, en carretera, 15 minutos del Capitolio, mucho árboles frutales: $7,500. Vendo esquina, 2 casas, altos, y en los bajos 4 locales para comercio, renta $100.00 en $10,000. Ganga: tintorería, ferretería, tren de materiales, casa de empeño; 4 garages, uno $600.00; lechería y bodega: $600.00. Vendo: cafés, cabarets, casa de huéspedes y un hotel: $1,000. Toda clase de negocios para establecimientos. Informes: Benjamín García, Galiano 125, café: M-4461.

LUIS GOMEZ
Obispo núm. 65
Telf. M-9349

Esquina moderna 3 plantas, próxima Carlos III y Belascoaín, comercio en los bajos y 3 casas: sala, saleta, baño intercalado, 4 habitaciones, comedor fondo, servicio criados. Renta: 170 pesos. Precio: 22 mil pesos; Calzada Ayestarán, esquina, 2 plantas modernas, renta $270,00, en $30,000; otra mayor, 3 plantas, modernas con 2 comercios: $20,000; una casa antigua Estrella, con 6 casas (2 plantas), renta $160: $15,000; otra en Condesa, moderna: sala, comedor, 2 habitaciones, servicio criados: $3,750; y próximo parque Fraternidad, calle Someruelos, 2 plantas, con sala, comedor, 4 cuartos, cocina y servicio: $7,000; Jesús del Monte, 10 de Octubre cerca Mangos, casa moderna, sala, saleta, 4 cuartos, 2 cuartos altos, servicio criados, comedor fondo:: $7,000; Calzada Luyanó, 2 plantas modernas: sala, saleta, 3 cuartos, baño intercalado: $7,000. Gómez: M-9349.

REGIO CHALET, VENDO ACABADO de construir con todos los adelantos, la mejor calle esquina. Precio económico, 12 esquina a 11, reparto Nicanor del Campo: FO-2212. Rodríguez.

VENDO CHALET, JARDIN, PORTAL sala, 2 cuartos, comedor, baño, cocina, patio y tres casetas interiores; con entrada independiente. Construcción moderna. Calzada Arroyo Apolo Teléfono I-5796

CALABAZAR: CASA MADERA, TEja francesa; portal, sala, 2 habitaciones, baño, cocina, pozo artesiano, agua Vento, luz eléctrica, una cuadra Calzada. Renta: $8.00. Precio: $500.00 Gómez: M-9349.

SE VENDE CASA BARATA, CALLE San Cristóbal número 37, una cuadra Calzada del Cerro: sala, comedor, 3 cuartos, patio y traspatio. Informan: I-6116.

SE VENDE EL PRECIOSO CHALET fabricado por Max Borges calle 13 entre 6 y 8, reparto Almendares, estilo moderno, a la brisa y excelente situación por lugar y cocunicación. Puede verse de 8 a.m. a 10 p.m.

SE VENDE CASA MODERNA CERca de Esquina de Tejas. Sala, comedor y cuatro cuartos. Servicios patio y traspatio, $3.500. No corredores. A-7970 Rosa.

QUINTA AVENIDA FRENTE A MIramar Y. Club. Se vende casa moderna: cinco cuartos, dos baños, cuarto y baño criados, garage, terraza: 15 por 50 metros. Llame: FO-1372.

CALLE BAÑOS, VEDADO

Vendo un chalet fabricado en 16x50, 800 ms. Precio: $8.500, dejo mitad aplazado.

CALLE 3a. ENTRE F Y BAÑOS

Vendo tres lotes terreno de 10x34, o la medida que desee. Precio $10.00 metro.

Calle Baños, Vendo Chalet

Con terreno de 12x20 Precio: 4.500 pesos. Véame. Informes directos. M. de J. Acevedo A-7405

EN VARADERO: CONSTRUYE, AMplía y arregla toda clase de casas y clasets. Se dan informes y garantíac. José Gardell Garrigó. Avenida Primera número 27, Cárdenas.

VENTAS

48 CASAS

COMPRE ESTA BELLA CASA ALMENDARES

Calle 14 esquina D se vende esta moderna casa esq. de fraile fabricada en terreno amplio de 512 metros consta de jardín frente y costados portal, gabinete, sala, 5 cuartos (cuarto alto) con su servicio garage. Espacioso comedor al fondo: gran hall al centro, servicio de criados, patios lateral y traspatio, en $10.750. Informes directos al comprador. Victoriano Alvarez en la misma esquina de 14 y D. FO-3786

VENDO CASA EN LO MEJOR DEL Cerro, de mampostería compuesta: portal, sala, tres cuartos, comedor baño y cocina patio y traspatio. Informan en Domínguez Nro. 305, no corredores.

VENDO CASA EN MIAMI MAGNIFIca casa de dos plantas debidamente amueblada con toda clase de utensilios situada en lo mejor de la ciudad cerca de escuelas y tranvías. Se compone de un gran portal, sala, comedor y espaciosa cocina, magnífico patio en el fondo y garage aparte. Renta actualmente $102.50. Precio: 10.000 pesos. Propietario e informes: teléfono A-8918

GANGA DE OPORTUNIDAD: EN En la gran calle Doce, Ampliación Almendares, acera sombra. Sólido chalet dos plantas, citarón, monolítico. Bajos: jardín, portal, hall, sala, saleta, hall, con servicio auxiliar y escalera mármol a altos, amplio comedor zócalo caoba, pantry, cocina completa, cuarto y servicio de criados, patio y traspatio cementados, lavadero, garage dos plantas con cuarto y servicio altos. Altos: hall, 4 dormitorios, tres closets, dos baños de lujo, terrazas al frente y fondo con pérgola, azotea, 329 metros cuadrados, fabricación: $10,000. Dueño: FO-3784.

VENDO: SANTOS SUAREZ, PUNTO alto, casa lujo: garage, portal, sala, hall, 4 cuartos, 2 baños intercalados, amplio comedor, pantry, cocina, 2 cuartos criados, 2 patios, verdadero Sanatorio. Precio:: $7,000. Goss 42, esquina Estrada Palma. Informes en la misma.

VENDO EN SANTOS SUAREZ, REgia y amplia casa: portal, sala, saleta separada por columnas, 4 cuartos, baño, comedor amplio, galería, servicios criados, patio cementado, pasillos, etc., $5,600. Informes: Vallongo, Belascoaín 641, sastrería.

UNA EN MARIANO, PROXIMO A LA Calzada, mampostería y pisos de mosaico: portal sala, saleta, 2 cuartos, comedor, cocina, servicios, traspatio: $1,400. Informes: Vallongo, Belascoaín 641.

MARIANAO CALLE ALMENDARES

Cerca Calzada. Vendo casa que tiene 1.500 metros terreno, casa de portal, sala, comedor, 4 cuartos, baño, cocina. Fabricación buena. Precio $4,750. Dejo dos mil hipoteca. Informes directos al comprador: M. de J. Acevedo. A-7405.

REPARTO ALMENDARES

Vendo sin estrenar, 2 chalecitos modernos jardín, portal, sala, comedor, 2 amplios dormitorios, lujoso baño, cocina, precio $3.500, para verlos a todas horas callle 9 y 12 reparto Almendares, Oficina Sr. Alpendre. Telf. FO-2542

URGE VENDER CASA MAMPOSTEría lugar céntrico, San Nicolás 127 y Estrella en $2,600. No corredores, verla de 3 a 5 p.m. Sr. Núñez.

Sama No. 25 Marianao

Se vende en 10,000 dóllars esta amplia casa, propia para escuela, club, industria o familia numerosa. Y el terreno contiguo de 2,500 metros, en 6,000 dóllars. Informes: Sola y Godoy, Habana 91, altos: M-2943.

CASA SIN ESTRENAR SE VENDE barata, portal, sala, tres cuartos, comedor, cocina, lujoso baño, garage, cuarto alto servicio criados. Véala, calle 11 entre 8 y 9 Ave. Ampliación Almendares. Informes en la misma.

EL DINERO EN EL BANCO NO LE DA INTERES

Inviértalo en propiedad que en todo tiempo da interés sin riesgo de ninguna clase, véame o llame, sin compromiso alguno para usted, que con gusto será atendido. Solvencia moral y económica. Vendo y compro casas y solares, doy y tomo dinero en hipotecas en la Habana y repartos. Victoriano Alvarez, 14 y D, reparto Almendares FO-3786.

LO MEJOR VEDADO

Vendo edificio para renta, con 4 grandes casas y 10 departamentos, renta mensual: $180.00. Precio: $12,000. Andrés Pérez, Obrapía 33, Bolsa, de 10 a 12 y de 2 a 5 p. m.

SI VENDE CASA EN GANGA EN Luyanó. Calle Rodríguez No. 322, entre Luco y Justicia, en 2.300 pesos. Portal, sala muy grande, 2 habitaciones grandes, patio, comedor, cocina, servicios, moderna. Dueño: Pollería Mercado Unico. Celestino.

SE REGALA UNA CASA MAMPOStería. Avenida 8 entre 6 y 7, Buenavista. Informan: Neptuno y Aramburo; pregunte por el Montañés. Café.

AMPLIACION ALMENDARES

Vendo unos lindos chalets sin estrenar, jardín, portal, sala, comedor 3 lujosos dormitorios, lujoso baño, garage y cuarto altos, $6.000; otro esquina 4 amplios dormitorios. $7.500; 4 más sin estrenar con 3 dormitorios, garage, cuarto altos, $5.800, en La Sierra, 4 dormitorios, 2 baños $8.5000; piara verlos a todas horas calle 9 y 12 reparto Almendares, Oficina Sr. Alpendre FO-2542

POR TENER QUE AUSENTARME vendo casa de azotea, sala, saleta, 5 cuartos, próxima a Campanario, en $3,200, con rapidez mejor negocio. Empedrado 12. A-7958, Don Miguel.

LA SIERRA: SE VENDEN TRES casitas, que rentan en alquiler: 35, 40 y 50 pesos. Informes: Peri. Telf. M-6965.

SE VENDE SI DESEA COMPRAR casa vea estas calle 14 entre D y E, Almendares, pueden verse a todas horas.

VENDO EDIFICIO, RENTA $825.00, en $75,000; otro en Prado: $37,000; otro Reina: $22,500; 8 casas, rentan $140.00: $8,550; 7 casas, rentan $115.00 $7,500; 2 plantas, rentan $60.00: $5,000 $7,500; 2 plantas, rentan $60.00: $5,500; 2 plantas: $1,800; Pasaje, 20 por 50, renta $130.00: $6,500; 3 plantas Malecón, renta $165.00: $15,000; Monte, 2 plantas: $21,000; Galiano, 3 plantas: $16,000; Aguila, 3 plantas renta $175.00: $11,500; otra: $3,000. Prado y Dragones, café: M-4739. Yáñez.

VENDO $2.650 CASA MODERNA DE portal, sala, 2 habitaciones, baño intercalado, comedor, patio, todo monolítico. Véala, calle Emna, Luyanó (está vacía). Alberto Cuervo. Edificio Metropolitana, 342. M-2808. O-Reilly y Aguacate.

SE VENDE LA HERMOSA CASA DE Calzada esquina a I, Vedado, con 9 amplísimos cuartos, 3 grandes salones de mármol, portales corridos, construcción de cantería, con 2.500 m2. terreno, esquina fraile, garage aparte para 8 máquinas, propia para clínica, colegio o fabricar casa apartamentos. Grandes facilidades de pago. Trato directo. Manzana Gómez Nro. 264

REPARTO ALMENDARES

Vendo una esquina, buen punto. Tiene 13 por 22, a $3.50; dos solares juntos, o sean 20 por 45, a $3.25; un solar en La Sierra, 12 por 45: $4.00 Su dueño: calle 9 y 12, reparto Almendares, oficina Sr. Alpendre: FO-2542.

VEAME $5.500 VENDO CASA VIBOra media cuadra Calzada, jardín, portal, sala, comedor 4 cuartos, saleta, baño completo, techos monolíticos. Llave e informes Estrada Mora San Ignacio 50 M-7432

VENTAS

48 CASAS

SANTOS SUAREZ VENDO CASA sin estrenar, mucha agua, alcantarillado, buena comunicación, insuperable construcción, propia para familia de gusto. Mayía Rodríguez 414 esquina a Carmen. Visítela. Teléfono I-3055

GANGA CASA ANTIGUA DE 10.20 por 37 en la Calzada de Jesús del Monte, se vende en $4.250. Renta: $55.00. Ortiz U-3979

GANGA: VEDADO CALLE 14 ENTRE 11 y 13, casa antigua en solar completo, 13.66x50, a $12; terreno y fabricación, trato directo. Calle I No. 459, altos entre 23 y 21, Vedado.

VENDO AMPLIOCION ALMENDAres, Ave. 3 y Calle 10, frente a la Iglesia, esquina sin estrenar: jardines a las dos calles; 4 dormitorios, baño intercalado, garage, cuarto alto. Dueño: Julián Alfonso. I-5798.

VIBORA: JARDIN, PORTAL, SALA, saleta, hall, 4 cuartos, baño intercalado, comedor, cocina, patio decorada; pasillos laterales. $4.500. Otra lujosísima con 6 cuartos bajos, 3 cuartos altos, 2 de criados, garage, traspatio. $11.000. Informes: M-1072.

ESTRADA PALMA: $7,700

Cerca de Juan Delgado acera de la sombra, jardín, portal, sala, saleta, hall, 4 habitaciones, baño intercalado comedor cocin y traspatio, espacio para garage. José B. Fernández, Obrapía 36. M-7430 y M-1506

ALMENDARES. — CALLE PRIMEra casi esquina a 18. Acabada de construir se vende una casa de dos plantas independientes, de citarón, con marcos de caoba, techos monolíticos, primera de primera se compone cada planta de tres habitaciones, baño intercalado, comedor cocina, sala y portal, gran patio, servicio de criados la planta baja y garage. Informan FO-2844

CASA ANTIGUA EN SAN JOSE cerca de Belascoaín de 8 metros por 22 renta $105 en $10.000. También un solar en Marianao línea de tranvías el frente da a dos calles costó a $4.50 vara y se da a $1.50 vara. Informa FO-2172.

CASA GANGA UN ZARPAZO DE Maximino Martínez. Vendo en $950 amplia casa cerca del paradero del Cerro, Calle Churruca, es de madera, en resplandeciente estado. Informa Sr. Pérez, Serrano 301

VENDO ESQUINA CASA VIEJA $4.100, a una cuadra de Vives 12x12 metros. Esquina de fraile. Lizasoaín U-6616. Animas y Oquendo.

CASAS Y SOLARES: COMPRO Y vendo: Habana Vedado, Jesús del Monte, Víbora y Arroyo Apolo. Dinero para hipotecas. Estrada Mora. Oficina, San Ignacio 50, esquina a Lamparilla: M-7432.

POR $1.500 CASA MODERNA DE mampostería, en las lomas del Reparto Párraga, punto fresco y saludable. Portal, sala, dos cuartos, hall, baño intercalado con agua fría y caliente; cocina y lavadero; no corredores. Dueño: Ferretería Central. Arroyo Apolo No. 37. Teléfono I-7228.

SE VENDE LA PRECIOSA CASA DE San Lázaro núm. 76, entre Vista Alegre y Carmen, a una cuadra de la Calzada de la Víbora, construcción de primera, de gran lujo, compuesta de portal, sala, saleta corrida, cuatro cuartos, saleta de comer al fondo, cocina, servicio de criados, baño intercalado de gran lujo; $6.500; 222 metros cuadrados de superficie. Informa su propietario: Francisco Torres, Aguiar 65. Teléf. A-7830. Pueden ver la casa de 8 a 11 a.m. y de 1 y media a 5 p.m.

VENDO MIRAMAR 12 ENTRE TERcera y Quinta Avenida, regio chalet sala, 4 cuartos, 2 baños de lujo, hermoso comedor, terraza, 3 cuartos de criados, garage. Véala a todas horas. FO-2247

SE VENDE: MARQUES GONZALEZ, núm. 105, entre Figuras y Benjumeda, preciosa casa, construcción de primera, de gran lujo; sala, saleta corrida, cuatro cuartos, baño intercalado de colores, servicio de criados, cocina para gas y carbón, calentador, etc. $6.500 pesos. 130 metros cuadrados de superficie. Informa su propietario: Francisco Torres, Aguiar núm. 65. Teléfono A-7830. Pueden ver la casa de 8 a 11 a.m. y de 1 y media a 5 p.m.

MIRAMAR VENDO CASA ESQUINA 3a Ave. y la mejor calle del Reparto, en su costo $16.000, con facilidades de pago acabada de fabricar; 4 cuartos, 2 baños y demás comodidades muy lujosa. Informan Industria 176 bajos.

MIRAMAR: VENDO LUJOSA CAsa, acabada de construir, cuatro habitaciones con closets y terrazas individuales, dos baños, garage dos máquinas y otras comodidades en relación. Barata, Avenida Tercera esquina a Cuatro. Véala.

AMPLIACION ALMENDARES $4,200

Vendo casa moderna, una planta, techos monolíticos, compuesta de jardín, portal, sala, comedor, 3 cuartos baño intercalado cocina garage y 1 cuarto y servicios de criados traspatio con árboles frutales y pasillos laterales muy fresca. está vacía. Dueño FO-2188

LUZ 92, CERCA EGIDO: $8,000

Se vende esta moderna casa, de dos plantas, monolítica. Rentando 60 pesos. Olózaga, 8 esquina a Tercera Avenida, reparto Miramar. Telf. FO-3306.

FONOLLAR Y CIA., CONSTRUIMOS grandes y pequeñas y facilidades; portal, sala, 2 y 3 habitaciones, comedor, hall, $2,000 ó $3,000; monolítica, cedro, cocina y baño moderno. Teléfono FO-2856. No comprar casa; fabricad. Fonollar y Cía.

49 SOLARES

GANGAS. AMPLIACION ALMENDAres Solares: Avenida 9 entre 12 y 13. Sombra 12x58 $1.60 vara. Otro Avenida 9 sombra, entre calles 10 y 9. $1.80 vara. Marrero. M-7774.

FRENTE CALZADA COLUMBIA. — Mide 12x26.50, $900. Otro 15.32 por 47.17, $3.75 vara. Esquinas, centros, parcelas, lo que pueda desear, desde $3 vara. Marrero. Aguiar 27. M-7774

SANTOS SUAREZ. —CALLE DOLOres entre Zapotes y San Bernardino, 20x13, $800. Otro 10x13, $400. Esquina 12.30x27. $950. Marrero Aguiar 27, M-7774

JESUS DEL MONTE. — CALLE MANgos entre San José y San Luis, dos cuadras de Calzada, calle asfaltada, único solar, mide 305 varas. $950. Marrero. Aguiar 27. M-7774

LOMA DEL MAZO. — FRENTE CAlle Patrocinio, lo más alto y pintoresco de ciudad, solar mide 14.15 por 50.70, $1.50 vara, varios más. Marrero, Aguiar 27. M-7774

MIRAMAR, ALTURAS, AMPLIACION Almendares, Sierra, Nicanor, Vedado, parcelas 22x20, 14x35, M. Rodríguez 22x20, casas, fincas, Varadero. Lotes al mar, casitas $1.800. Hurtado U-1405.

TERRENO PARA INDUSTRIA

Próximo a la Calzada de Columbia, punto alto, vendo lote de 2.200 metros a $2.00 metro. Este precio es una ganga. Informa: su dueño Ramón Rodríguez teléfono M-6921

VEDADO. GANGA SOLAR ESQUINA llano, aceras, 49 por 45 metros a $10. Calle de letra, cerca del Auditorium, apropósito apartamentos. Malecón 304 bajos, esquina a Escobar. U-2893

VENTAS

49 SOLARES

MIRAMAR
SE VENDE EL MEJOR SOLAR DE ESTE REPARTO

Situado en la esquina de la Primera Avenida y Calle 2. Informes: teléfono F-6487, a cualquier hora.

VEA ESTAS GANGAS

Ampliación de Almendares. Vendo parcelas de 12x34 y 11.50 por 45. También solares completos de 12x46 a la brisa en La Sierra, dos solares bien situados. Precios de verdadero sacrificio. Informa: su dueño Ramón Rodríguez, teléfono M-6921

VEDADO, CALLE 23 SOLAR, $2,850

Vendo completamente libre de toda carga, solar que mide 9x34.19 o 18x34.19, en $5,250. Unicos por fabricar en la cuadra. Propietario: J. González, O-Reilly, M-2602, F-3752.

PARCELAS EN EL VEDADO: VENdo varias, calle de letra o número, miden 10, 12, 14 de frente por 22, 66 de fondo, sol y sombra, precio de oportunidad.

NICANOR DEL CAMPO. LINDA COR Alturas de Almendares, magníficas parcelas de centro y esquina, sombra y sol, miden 20x30 varas, 15x30, 10x23 o cualquier medida que usted quiera; consulte precio.

ESQUINA EN LA HABANA PARA fabricar, próximo a Infanta; mide 18.50x34 metros; precio $12.00 metro.

CARLOS TERCERO, CENTRO, MIde 85x18 metros; magnífico para fabricar un lote de casas; precio $25.00 metro. Diego Pérez. Obispo 65. M-6872.

LOTE DE 1108 METROS CON DOS frentes, en la Loma Universidad, a $25 metro. Industria cerca San Lázaro, con 14 metros frente, para fabricar 2 casas $10.000. Campanería, Aguiar 68, M-7785.

GANGA: CON FRENTE AL GRAN Malecón entre J. e I. vendo lote de 14 por 50 metros a $15.00. Hago cambio. Infanta esquina con 3.300 metros a $13.00. Campanería, Aguiar 68, M-7785.

POR $500.00 LA ESQUINA DE VElázquez y Rosa Enríquez; 10 por 16 varas. Calle asfaltada a una cuadra de Concha; por $450, parcelita en Clavel entre Infanta y Pajarito; 60 varas. Dueño: F-4332 y M-2567.

SOLARES BARATISIMOS. — JUNTO al Sanatorio La Esperanza, Avenida Nápoles Fajardo y Cisneros, 15 por 45 mts. y Nápoles Fajardo y Heredia 13 por 30 mts. juntos o separados. FO-1255 y M-1322

MIRAMAR, DE SOMBRA

Cerca del Colegio Ursulinas calle 18 solar completo de sombra, otro en la calle 20 cerca de la línea tranvías por sus costados los dos, otro en 16 entre 5a y 7a. José B. Fernández, Obrapía 36. M-7430 y M-1506

NICANOR DEL CAMPO

Calle 6 esquina de 33x37 o la parcelo en centro de 15x33 y esquina de 23x33 está al lado del tranvía y frente a la ruta 30, tengo varias más en este reparto. José B. Fernández, Obrapía 36. M-7430 y M-1506.

CALLE 25, 92x31

Calle 25 cerca de Infanta y Marina lote de terreno que mide 92 de frente por 31 de fondo, todo el lote a $16.00 por parcelas a $18.00 metro, propio para edificio o lote de casas, acera sombra. José B. Fernández, Obrapía 36. M-7430 y M-1506

BUEN RETIRO A $1.70

Solares de 556 varas en la calle Infanta cerca de la Avenida Columbia por solares a $2.00, todo el lote a $1.70, tengo también una finquita en la misma calle de 32x47, ésta a $2.15 calole asfaltada. José B. Fernández, Obrapía 46. M-7430 y M-1506

VEDADO

Paseo al lado de 23 de sombra 15 por 45.21, cerca de 12 parcelas de 9x30, 13x30, 18x30 y 27x30, otra de 12x27.50 y varias más y solares completos, desde $8.00 metro a $5.50 vara. José B. Fernández, Obrapía 36, M-7430 y M-1506.

REPARTO MENDOZA, VIBORA. — Se vende el solar de esquina de Santa Catalina y Cortina 20x30 metros. Informan Muralla 78.

VENDO EN EL REPARTO LA SIErra, casita y solar anexo: portal, sala, comedor, un cuarto, cocina, baño y patio. Precio: $2,400. Informes: Duyos. Telf. F-2146.

SE VENDE: CERRO, REPARTO LAS Cañas, 2,500 metros propios para cualquier industria, almacenes, etc., lindando con los Ferrocarriles Unidos y las calles Washington, Prensa y Colón. Facilidades para chucho de ferrocarril propio. Informes edificio Bank of Nova Scotia 420. Telf. A-6832.

REPARTO LA SIERRA: VENDO LOS mejores solares del reparto. Véalos. Medidas: 13 por 33, 13 por 40, 30 por 33. Precio: desde $4.50 vara. Están altos, llanos, brisa. Abel Rodríguez, contratista: FO-2212.

VENDO; $450.00, MAGNIFICO SOlar, calle Arnao, terminada de hacer en Santa Amalia, dos cuadras y media Calzada, 12 varas por 47. Dueño: Sr. Balunga, San Pedro núm. 6. Habana: M-7432.

BUENAVISTA

Solar, a $1.00 vara, frente casas Barraqués. Mide 14 por 47. Dueño: FO-2188.

VEDADO: URGE VENTA

De un solar de 13.66 por 50, situado próximo a Línea. Precio: $10.00 metro. J. P. Quintana e Hijo, Chacón 23: M-8182.

GANGA 5428 MTS. MANZANA, CENtro Rancho Boyeros, frente finca Adelaida, $3.850, compro finca con buena casa. Jorge Govantes: FO-3533. Ave. Grau Playa Marianao.

EN LA CALZADA DEL VEDADO, vendo lote de esquina con 36.32 de frente por 25 metros fondo, muy barato, por necesidad de embarcar su dueño y dando facilidades para pago. Informa Guillermo del Monte, Habana 84. M-2474.

MIRAMAR. EN LA 7a. AVENIDA: Vendo solar acera sombra, muy llano y rodeado de magníficas residencias, a $5 la vara, dando facilidades de pago. Informa Guillermo del Monte, calle Habana 84. M-2474.

GANGA: SOLAR $250. AVENIDA 4ta. entre calles 5 y 6; sombra; mide 7.08 frente por 26.53 fondo varas. Reparto Buena Vista. Marrero. Teléfono M-7774. Aguiar 27.

EN LO MEJOR DE ALMENDARES. Calle Doce entre D y E, próximo Quinta Avenida; 10 por 47 ó 20 por 47, a $4.00; brisa; terreno llano y grandes residencias al lado. Facilidades de pago. Dueño: FO-3134.

REPARTO MIRAMAR, CALLE 22 entre 7a. y 9a., solar de 24 x 53, a $3.75 vara. Quintana e Hijo, Chacón 23. M-8182.

REPARTO NICANOR

Vendo solar, 400 metros y 5 apartamentos rentando $50, su costo $8.000 lo remato por $4.000, véalos a todas horas, 9 y 12 Reparto Almendares. Sr. Alpendre. FO-2542

VENDO SOLAR YERMO SANTA Ana entre Acierto y Aatarés. El único sin fabricar en la cuadra. mide 10 varas frente por 40 fondo. Verdadera ganga. Informes: Dr. Ibáñez teléfono M-1518

UN SOLAR $25 EN SAN FRANCISco de Paula, vendo en $25 solares de 6 vs. por 25. Viaje a la Habana 5 cts. Hay agua y luz. Gómez Colón. Teléfono M-9349

VENTAS

49 SOLARES

$1.25 VARA. SOLAR 18x47. BRISA, llano y punto alto (cimentación barata). Ave. 7 entre calles 1 y 2 lado casa fabricándose, una cuadra Ave. Ciudad Militar y 3 cuadras curva Padre Emilio. Algunas facilidades. Teléfono FO-3134.

AMPLIACION DE ALMENDARES. Avenida Siete y calle Trece; frente parque y ruta 30. Vendo parcela esquina fraile; 20 por 20; y otra centro, 12 por 22, brisa, entre grandes residencias, $4.00 y $3.00 vara. Dueño: FO-3134.

COJIMAR

En el lugar más elevado y pintoresco vendo unas parcelas con calle, agua, luz y teléfono. Aproveche esta oportunidad. R. Rabell, calle 32 y Calzada Telf. M-9921. Ex 10.

¡SOLARES $1.00 AL MES! —VENDO solares dentro del pueblo del Cotorro y San Francisco de Paula. Pagando un peso al mes sin interés. Pue de fabricar enseguida. Hay agua y luz. Viaje 5 centavos. Gómez Colón, teléfono M-9349

FINQUITAS. — SE QUEDAN 2 LOtes de a 10.000 varas, en San Francisco de Paula k 12 a 100 ms. de la Central precio: 15 centavos vara. Agua luz, árboles. Viaje sólo 5 centavos con tranferencias para todos los barrios de la Habana. Gómez Colón. Telf. M-9349

LA SIERRA: PARCELA DE 11 POR 23, 254 varas, junto esquina fraile. Calle B y Ocho, lo mejor del reparto, entre grandes residencias y lindando Reparto Miramar, $1.700. Dueño: FO-3134.

SE VENDEN SOLARES REPARTO Kohly, Alturas, primer Reparto salida Puente Almendares, el de más porvenir por ser el más próximo al Vedado, por lo saludable, por su gran altura y fresco, por su panorama no igualado en ningún Reparto, por su hermosa vista al Río Almendares. Se dan facilidades de pagos si es para fabricar. Hay parcelas chicas. Trato directo. Manzana Gómez 264.

MIRAMAR EN 5a. AVENIDA, ACEra sombra, vendo solar cerca del Reloj, esquina; se da baratísimo por urgente necesidad embarque. G. Delmonte. Habana 84. M-2474.

VEDADO EN CALLE 21 VENDO UNA parcela en $3.000. Acera sombra; tiene alguna fabricación. G. Delmonte. Habana 84. M-2474.

SOLARES EN SANTA CATALINA $4.00 VARA

Junto al cine Méndez 28 por 52 varas. Esta oportunidad: tres días nada más. Repartición de bienes. U-6616 Lizasoain. Oquendo y Animas.

QUINTA AVENIDA Y 12. ESQUINA de La Copa, solar 2.085 varas a $4 vara. Dr. Luis Pujadas. O-Reilly 33. M-7985 y M-7986

SE VENDE LA MEJOR ESQUINA

de fraile del Vedado, 23 esquina a Baños, 22.60 metros por la calle 23 y 36 metros por la calle Baños, con un total de 815 metros cuadrados. Tiene la cloaca a 2.50 metros de profundidad, circunstancia que permite sótanos para garage, cuartos de criados y demás servicios. Informa su propietario: Francisco Torres, Aguiar 65. Telf. A-7830.

FRENTE A CRUSELLAS

Calle Balaguer frente a la misma Fábrica de Crusellas lote de 29x49 pudiéndose ampliar si se desea a 58 por 49, acera de la sombra, propio para una industria o lote de casas. José B. Fernández, Obrapía Nro. 36. M-7430 y M-1506

GANGA: VEDADO SOLAR CALLE 26 entre 23 y 25; 10x53 varas a $5.50; tenemos alto, puede fabricar garage debajo; trato directo calle I No. 459, altos entre 23 y 21, Vedado.

MIRAMAR SOLARES, GANGA

Séptima Ave. esq. sombra: $4.00 y reconocer censo; calle 14, entre Quinta y Séptima: 4.10 vara; calle 16, entre Quinta y Séptima, sombra: $4.60; Avenida Diez: $3.75 vara, sombra. Muchos más con facilidades pago. S. Olózaga, calle 8, esquina Tercera Avenida, reparto Miramar: FO-3306.

TERRENO EN PEDROSO, CALLE asfaltada, acera, alcantarillado y agua, a cuadra y media de Infanta, con 3.000 varas y frente a tres calles. Se vende todo o parte. Teléf. U-1710.

VENDO SOLAR: AMPLIACION ALmendares, calle Sexta esquina Trece. Mide 23 varas de frente por 46 de fonto. Total: 1058 varas planas. Títulos limpios. Informes: Leyte Vidal. M-2222.

50 FINCAS RUSTICAS

3 CABALLERIAS $1.500 CONTADO, reconociendo pequeñísimo censo. Junto Mariel 1.000 palmas, fruteros, casa madera, teja, agua fértil. Benítez, Malecón 304 esquina Escobar, bajos, 12 a 4.

8 CABALLERIAS, $17.000 LIQUIDOS junto Ceiba del Agua, moderna casa mampostería, frutales, palmares, tierra colorada, agua fértil. Apropósito vaquería, cercada. Benítez, Malecón 304, bajos esquina Escobár.

VENDO FINCA 6 CABALLERIAS EN San Cristóbal frente carretera central, buena finca, muy barata. vendo otras fincas. Enrique de Cárdenas, Teléfono X-2092

FINCA: ARROYO ARENAS

Frente a la carretera, entre los kilómetros 15 y 20 con gran Chalet, con 4 habitaciones, monolítica, 3 pozos, toda sellada de frutales. José B. Fernández, Obrapía 36. Tels. M-7430 y M-1506

VENDO MEDIA CABALLERIA CArretera, quince kilómetros Habana, casa mampostería, pozo, fértil, arbolado, palmar, siembras, $3.500, facilidades. Seis caballerías, Carretera Central, piñares, $4.500. Cano, Obrapía Nro. 46

FINCA CABALLERIA Y CORDELES frente carretera Alquízar una hora Habana, pegada Instituto Cívico, casas, casa tabaco, mucha arboleda, buena producción, siembras, terreno maza, llano, equipada regadío, 4.200 peesos. Facilidades pago. Sr. Alfonso M-9792

EN $1.350.00 VENDO FINQUITA PROxima a Marianao, muchos frutales y tierra de primera. Informes Telf. FO-7140

ARROYO ARENAS: JUNTO A LA Ermita, se venden finquitas varios tamaños, todas frente a carretera, cómodas comunicaciones. Precios bajos y facilidades pago. Vea planos. Guillermo del Monte. Habana núm. 84. Teléfono M-2474.

VENDO FINCA CURVA CANTARRAnas, tres cuartos caballerías, gran casa, muchos frutales. Precio: a 20 centavos el metro. Quintana e Hijo, Chacón 23. M-8182.

VENDO UNA O DOS CABALLERIAS carretera San Antonio de los Baños a Vereda, cómodo chalet, caballos vacas, toros, gallinas, muchas frutales, propia para recreo. Informes: FO-2247

ARROYO ARENAS: JUNTO A LA Ermita, se venden finquitas varios tamaños, todas frente a carretera. cómodas comunicaciones. Precios bajos y facilidades pago. Vea planos. Guillermo del Monte, Habana núm. 84. Telf. M-2474.

VENDO PROXIMO VEREDA, DOS caballerías terreno llano, fabricado, arboleda frutales, platanal, pozo, cercada, siembras, reses, cerdos, aves; $2.800 ;facilidades. Juan Miguel Fernández. Vereda Nueva.

VENTAS

50 FINCAS RUSTICAS

VENDO FINCA

Cuatro caballerías, situada tér... de Nueva Paz, frente ferrocarril, ... vesándola carretera, pozo fértil, ... na. Ganga, $5.000. Informa: ... Dechard, Máximo Gómez 19, ... Teléfono XO-1586

CARRETERA CENTRAL 20 MINUTOS HABANA

Vendo finca recreo, 2.000 m: her... sa casa vivienda con baños inter... lados, dos casas más de madera, ... pozos, 1.500 árboles frutales, pal... cocos. Todas en producción frente ... carreteras. Precio $11.000, oiría ... posición. Informes directos, M. de ... Acevedo, A-7405.

CARRETERA CENTRAL 15 K... CAPITOLIO

Antes de Punta Brava. Vendo ... sima para recreo 31.000 m. ... dida casa vivienda todo confort, ... casas más, una bella línea de palm... un bohío, una valla de gallos, ... chos frutales, $17.000, oigo ofer... Informes a interesado de verdad. ... de J. Acevedo. A-7405.

CARRETERA CENTRAL 16 K... CAPITOLIO

Vendo finca 270 m. frente cent... 450 m. frente otra carretera, 12... m. Precio diez centavos metro.

OTRO LOTE

90 m. frente, 36,517 superficie, ... cio veinte centavos metro.

OTRO LOTE

60 m. frente 480 fondo, 28.000 m. 25 centavos m.

OTRO LOTE

90 m. frente carretera, 36,517 ... con dos casas, dos pozos, frutales ... gadío, tiene 800 frutales produc... Precio $7.500. Informes directos M. ... J. Acevedo. A-7405.

CARRETERA PUNTA BRAVA GUATAO

Vendo finca 6 caballerías, tierra ... mera, casa mampostería grande, ... nantiales, represa río. Precio $2... oiría oferta, dejo parte hipoteca. ... formes M. de J. Acevedo. A-7405.

CARRETERA CENTRAL HOYO COLORADO

Vendo finca media caballería ... na tierra, frutales, casa campo. Pre... $2.200. Otra finca pueblo, vendo ... dia caballería tierra superior, dos ... hios, salida al pueblo. Precio $2.0... Informes directos, M. de J. Acevedo. A-7405.

CARRETERA SAN ANTONIO VEREDA

Vendo finca tres caballerías, mucha... palmas, bien cercada, un kilómetro... frente carretera, casas de campo. Pr... cio $12.000.

CARRETERA VEREDA CAIMITO OTRA FINCA

Cuatro y tres cuartos caballerías tierra colorada de primera en cu... vos, pozos, casas, bien cercada. Pr... cio $18.000, oiría oferta, Informes ... rectos. M. de J. Acevedo, A-7405.

CARRETERA CEIBA DE AGUA CAPELLANIA CERCA INSTITUTO CIVICO MILITAR

Vendo finca 2 caballerías, tierra primera, 800 frutales produciendo, ... cada piedra, casa magnífica mampostería techos concreto. dos pozos, gar... ge, casa encargado. Precio $8.000 ... queño censo.

OTRA FINCA

Una caballería, con 400 frutales, ... na casa todo confort, pozo, garage, ... Precio $6.500, Informes M. de J. Acevedo. A-7405.

EN ARTEMISA

Con frente a carretera vendo fin... ca 6 caballerías, tres casas viviendas muy buenas, pozo de regadío, lind... acueducto, muchos frutales. Precio $25.000. Informes directos M. de J. Acevedo. A-7405.

CARRETERA DE VIBORA A MANAGUA

Vendo finca 4 caballerías, tierra de primera, casa mampostería, espaciosa, baños. Dos pozos, puede regarse, dos arboledas grandes con frente de 400 m a Carretera. Precio $2.000, oiría una oferta. Informes M. de J. Acevedo, A-7405.

CARRETERA CUATRO CAMINOS DEL CHICO

Vendo dos caballerías tierra colorada de primera calidad. pozo, palmar, frutales. Precio $8.500, oiría oferta. Informes M. de J. Acevedo, A-7405.

EN CASCAJAL SANTA CLARA

Vendo 77 caballerías dedicadas cría ceba ganado, 16 cuartones, 16 pozos monte, palmas criollas nuevas. Precio $25.000, también vendo 600 cabezas vacunas, 50 caballar, facilidades. Informes, M. de J. Acevedo, A-7405.

ARROYO ARENAS

Vendo una finca de 6 caballerías y cuarto, propia para una Corporación. Tiene casas y buenos manantiales. Vendo a 12 centavos metro. Para verla: diríjanse calle 9 y 12, rearto Almendares. Oficina Sr. Alpendre. FO-2542.

51 ESTABLECIMIENTOS

VENDO GRAN BODEGA, VEDADO mucha barriada, propia para 2 socios para ganar dinero, amplio contrato. Alquiler: $28.00. Venta diaria: $60.00. Otra barrio San Lázaro: $1.500. Carballo, café «La Diana», de 2 a 6 Reina y Aguila.

REGALO EN $250 BODEGA CUBAna sola esquina mucha barriada, alquiler regalado cuestión familia, abrir la cuesta más. Informan de 12 y media a 2 vidriera café Candamo, Calzada Luyanó No. 211 moderno.

PEREZ, AL QUE SIEMPRE TIENE buenos negocios. Barras, cafés, bodegas, fondas, casas de huéspedes, hoteles, panaderías, lecherías. Esquina para alquilar comercio lo que usted necesite. Monte y Zulueta, café Internacional. Pérez.

SE VENDE PUESTO FRUTAS Y ... refrescos. Reina y Amistad. Informa José, de una a cinco p. m.

SE TRASPASA UNA CASA DE huéspedes de 9 habitaciones, todas llenas y lugar céntrico. Informan en Aguila 98, bajos, de 5 a 7 p. m.

VENDO CAFES, BARRAS, CAFES, lecherías, finca, ómnibus, bodegas, tiendas víveres finos, tiendas mixtas, tiendas ropa, boticas, cines, garages, barberías, carnicerías vidrieras tabacos, hoteles, casas huéspedes, torerías, fondas, imprentas, panaderías. Recibo casas o créditos o pesetas españolas en pagos; solicito socios para establecimiento. Prado y Dragine, café, M-4739. Yáñez4

SE VENDE UNA CASA DE COMIDAS amueblada de todo, poco alquiler, no intervenir corredores; para más informaciones llame Tel. XO-1515 Ramón Sánchez, Pepe Antonio No 11 ... altos, Guanabacoa.

SE VENDE MAGNIFICO HOTEL CON 42 habitaciones, todas con sus baños privados, frente al Parque Central. Buen contrato, módico alquiler. Informes: Guerra, café «El Popular» Dragones y Aguila.

MERCADERES 29 Y MEDIO, ESQUIna a Amargura. Se cede el contrato de una bodega de frutos del país, con todos sus enseres y mercancías. Más barata del costo, por su dueño no poderla atender.

SE VENDE EL PUESTO «LA LUNA» Calzada y Paseo. Informes en el mismo.

VENDO UNA BUENA BODEGA EN Jesús del Monte, o la cambio por una propiedad. Tiene contrato. Paga 20 pesos de alquiler. El local de bodega y una casa al lado. Informes: J. Gayo. Telf. I-7481, de 8 a 9 y de 1 a 3.

SE CEDE EL CONTRATO DE UNA casa que está preparada para casa de huéspedes; tiene 13 habitaciones, grades, y dos pequeñas, dos baños, principales y dos de criados. San Rafael entre Belascoaín y Lucena, altos departamento 2o piso derecha.

M.E.C.D. 2016

VENTAS

51 ESTABLECIMIENTOS

INDUSTRIA EN MARCHA CON FOR- mulas y marcas propias, se vende por no poderla atender. Informes teléfono U-1131.

GANGA: APROVECHE: SE VENDE la parte de una lechería por tener otros asuntos. Vende $25.00, punto céntrico. Véalo. Informes: Neptuno y Marqués González, vidriera de Llano.

SE VENDE UN COMERCIO ESTA- blecido en Reina Nro. 34 (donde estuvo «La Mía», dedicado a Frutos del País. Buen local con vivienda y buena clientela.

VENDO GRAN BODEGA, VEDADO, mucha barriada, propia para 2 socios para ganar dinero, amplio contrato. Alquiler: $28.00. Venta diaria: $60.00. Otra, barrio San Lázaro: $1,500. **Carballo, café «La Diana», Reina y Aguila, de 2 a 6.**

SE VENDE UN ASERRADERO EN la provincia de Camagüey, informa Dr. R. Fina, Lealtad Nro. 197 letra C Habana, Telf. A5-0362

SE VENDE SALON DE GUARAPO Y batidos a un precio razonable. Está trabajando y se encuentra en una buena barriada: Informes: Teléfono A-9734.

BODEGAS VENTA Y COMPRO. Y demás establecimientos. No crea en palabras de algunos intermediarios que no se ajustan a la verdad. San Lázaro 360 bajos. U-1802. Informa gratis Manuel Llenín.

¡VEA ESTOS NEGOCIOS!

Vendo: bodegas, cafés, barras, lecherías, hoteles, casas de huéspedes, con dinero y sin él. Véame, negocios nunca vistos. Verdaderas gangas, Galiano 125, café. Benjamín García: M-4461.

Vendo casa, 2.000 metros de terreno, todo fabricado, 45 habitaciones y 5 casas, rentando $250.00, en $13.000, tiene hipoteca de $7,000 moratoriada, con $6,000 se compra. No pierda esta oportunidad. Benjamín García, Galiano 125, café.

Vendo hotel, café y restaurant, 70 habitaciones a la calle, con baño. Costó: $85,000, la doy en $16,000, deja $1,000 mensuales libres. También vendo 6 grandes casas de huéspedes, las mejores de La Habana, a $1,500. Informes: Benjamín García, Galiano 125, café.

Traspaso garage: $500.00, guarda 40 máquinas deja buen sueldo sin depender de nadie. Informes: Vapor 10: M-4461. Vendo bodega, Vedado: $1,800, los tiene de mercancías y casa para vivir, venta diaria: $60.00. Otra a tasación, bodegas, cafés, propiedades. Informes: Benjamín García, Galiano 125, café.

Vendo bodega en $800.00, sola en esquina. Alquilo otra, Calzada, con armatostes nuevos. Vendo grandes establecimientos. ¡Cañazos verdad! Véame: García, Galiano 125 café.

Vendo una panadería: $6,000, tiene 2 hornos, para ganar dinero. Vendo bodega en La Habana, todo moderno: $700.00, los enseres valen $1,500. Informes: Galiano 125, café, García.

52 BOVEDAS Y PANTEONES

BOVEDAS Y PANTEONES A PLA- zos, contado, osarios, traslados de restos. Rogelio Suárez, jardín Hortensia, junto al Cementerio de 8 a 11 y de 3 a 7, teléfono F-2382

PANTEON: DOS BOVEDAS, DOS, verdadera ganga. Lo doy a primera oferta. Véame: Ramón Mons, portales del Necrocomio. Compro una parcela de terreno, próxima a la entrada Cementerio Colón, Habana. Telf. F-6010.

BOVEDA CON OSARIO: $120.00. LA cedo por tener grandes necesidades. He perdido mi destino. Véame, no le pesará, portales del Necrocomio, Cementerio de Colón, de 7 a 12 a. m. y de 2 a 7 p. m. Ramón Grillo. Telf. F-6010.

VENDO PANTEON MEJOR LUGAR Cementerio, zona de Monumentos, tros, marcos, contramarcos 4 costa- primera clase, tapas ocho centímedos mármol, $425.00. Libre cadáveres. Dr. Hernández FO-3340 A-7062

DINERO SOBRE BOVEDAS

Panteones, muebles, radios, autos, casas y solares, al tipo más bajo, directo del prestamista. No tiene que pagar corretaje. Fraga, Angeles 34. Telf. A5-1252.

53 AUTOMOVILES - ACCESORIOS

GANGAS

Buick 41 Special 6 ruedas gomas blancas, Studebaker 37 con radio y reflector como de paquete; Cuña Chevrolet convertible del 36 color palo de rosa; Chev. 2 puertas, baúl, 36; Chassis Ford del 36; Chassis Internacional del 36; Chassis Crevolet del 36. Grandes facilidades de pago. General Auto Co., 23 y 22, Vedado, Teléfonos: F-5644, F-6196.

SE VENDE UN ODSMOBILE COLOR verde de lujo, vestidura de cuero, buenas gomas e inmejorables condiciones mecánicas. Verse todos los días frente a este DIARIO por Tte. Rey.

AUTOMOVILES USADOS GANGA, VENGA A VERLOS

1937 Studebaker Sedan 4 puertas, Rario.
1936 Studebaker Sedan 4 puertas. Radio.
1936 Pontiac Sedan 4 puertas, baúl.
1936 Chevrolet Sedan 2 y 4 puertas.
1935 Ford Sedan 2 y 4 puertas.
1935 Pontiac Sedan 2 y 4 puertas.
1935 Cehvrolet Sedan 2 y 4 puertas.
1935 Buick Sedan 4 puertas.
1935 Studebaker Sedan 4 puertas.
1934 Ford Sedan 2 y 4 puertas.
1934 Pontiac Sedan 4 puertas.
1933 Chevrolet Sedan 3 y 4 puertas.
1933 Ford Sedan 2 y 4 puertas.
1930 Ford Panel de Reparto.

Además infinidad de otras marcas y años que liquidamos a la primera oferta.

AGENCIA «PONTIAC»
Marina 64 esq. a Vapor
(frente al Torreón)

FORD 37, 4 PUERTAS, COMPLETA- mente nuevo, radio, gomas paredes blancas, $725. Ford 36, 4 puertas, de luxe, poco uso, radio, $625. Palacio Automóvil. Escobar y San Lázaro. Teléfono M-1168.

POR AUSENTARSE SU DUEÑO VEN de las máquinas Ford 37 y Lincoln radio y en perfectas condiciones Paseo 655 entre 27 y 29

VENTAS

53 AUTOMOVILES - ACCESORIOS

VENDESE FORD DEL 30, CUATRO puertas, excelentes condiciones, puede verse piquera Compostela entre Luz y Acosta. Chapa 11459. Chofer Ñico.

SE TRASPASA EL CONTRATO DE compra de un Chevrolet del 34 en perfecto estado, con 6 ruedas con sus gomas y maleta trasera, haciendo un gran descuento, poca entrada, Galiano 6, altos Fotografía.

OMNIBUS CHEVROLET, 36, CARRO- cería nueva; mecánica y gomas magníficas; facilidades pago. No pague gomas, vea esta ganga. Agencia Ford Luyanó, Concha y Pedro Pernar.

TRASPASAMOS CONTRATO DE Oldsmobile 4 puertas, baúl, vestidura cuero, gomas antirresbalables, nuevas. Asegurado todo riesgo. Véalo. Agencia Ford Luyanó, Concha y Pedro Pernas.

CHEVROLET 36, CUATRO PUER- tas, en perfectas condiciones. Está como nuevo. Grandes facilidades pago. Aceptamos su carro parte pago. Agencia Ford Luyanó. Concha y Pedro Pernas.

FORD 1931 DE LOS ECONOMICOS, de 4 cilindros, en buenas condiciones de todo. Lo doy barato y a plazos. Alvarez, Calle 25 Nro. 7 Casi esquina a Marina. U-3003

FORD 1937 SEDAN, 4 PUERTAS, baúl de lujo, sólo 7,500 kms. garantizado como nuevo. Admito otro carro de uso a cobro. Alvarez, Calle 25 Nro. 7, casi esquina a Marina U-3003

FORD 1936 SEDAN, DE 4 PUERTAS, de lujo, con baúl y vestidura de piel, gomas nuevas, muy barato y a plazos. Alvarez, calle 25 número 7, casi esquina a Marina.

FORD 1935 SEDAN, 4 PUERTAS, con baúl de lujo, piel y radio, bueno de todo. Buen precio y facilidades. Alvarez, calle 25 número 7, casi esquina a Marina: U-3003.

SE VENDE BUICK CLUB SEDAN, 1938, 12,000 kilómetros, 4 meses uso en $1,200; se admite uina máquina como parte de pago. Puede verse en Concordia 163 entre Oquendo y Marqués González de 10 a 12 a.m.

VENDO CHEVROLET 33 CERRADO, 4 puertas 6 ruedas, pintura fábrica como nuevo. Packard 6-7 pasajeros, abierto completo de todo. Príncipe 14 garage esquina Hospital, a todas horas, Alvarez.

WILLIAMS

Vendo Whippet abierto 1930, cuatro cilindros, 40 kilómetros por galón, acabado de reparar general, gomas de paquete, fuelle y pintura nuevos. Zanga 96, entre M. González y Lucena.

SE VENDE DODGE 1933, CUATRO puertas, seis ruedas y vestidura cuero. Está nuevo: $350.00. Informes: Línea y 2, Vedado, bodega.

POR ASUNTOS FAMILIARES, SE venden Buick y Ford 1935 al 1936. Se dan menos de la mitad de su valor. Es urgente, Línea 761, esquina a Dos, Vedado.

WILLYS 1935 GANGA SEDAN HA- ce 35 millas galón, $265. También vendo cocina eléctrica nueva, $75. Un coach cama Simón en $50.00 Telfs. FO-3533 y FO-1909

CHEVROLET 1936

Standard, cuatro puertas, con baúl, particular, muy poco uso. Puede verse hotel Gran América. Procure Antonio.

MUY BARATO FORD 1932, 2 PUER- tas, propia para comisionista o vendedores. Gomas casi nuevas. Verlo en la casa de los carros usados baratos; J. Ulloa y Cía. Prado 5.

CHEVROLET 1934, CUATRO PUER- tas, acabado de pintar, mecánicamente bueno, gomas buenas, esteras nuevas. Precio muy bajo con facilidades. J. Ulloa y Cía. Prado 5.

VENDO FORD DE DOS PUERTAS, en $195; del 20 al 30. Verlos: 7 y 12, Reparto Almendares.

ESTUPENDO STUDEBAKER DE 1937 cuatro puertas, radio, cuero, timón flexible, etc., equipo completo. Tiene buenas gomas, pintura acabada de dar y en general, está como nuevo. J. Ulloa y Cía. Prado 5.

¡GANGA! BABY MARMON FUNCIO- namiento motor y carrocería perfectos. Embarco. Precio: $100.00 Dr. Escobar A-7062 de 9 a 12 m. 23 Nro. 1410 Vedado

CHEVROLET 4 PUERTAS, 1936 CON poco uso, casi nuevo, se vende en $590.00. Hago cambio por carro más barato. Cano, A-8866

VENDO CAMION CHEVROLET PRO- pio para Comercio del 30, perfecto estado. Carrocería americana. Informa Garage Moderno. Zanja 21.

LINCOLN ZEPHYR V-12 MODELO Sedan 1936. Se vende en perfectas condiciones como de paquete. Informan F-6589. Puede verse calle 25 esquina a J Vedado de 2 a 7 p.m.

AUTOMOVILES RECONSTRUIDOS

Venta especial durante 3 días:

Ford 4 puertas, con baúl 1937.

Ford 4 puertas, con baúl, 1936.

Ford 2 puertas, 1935.

Cupé Victoria, Ford 1932.

Lincoln Zephyr 1937, nuevo.

Un chassis Ford equipado hasta 5 toneladas, en $575.00.

Grandes facilidades de pago.

AGENCIA DE AUTOMOVILES DEL VEDADO, S. A.

23 y J. F-2986

SEDAN FORD 4 PUERTAS 1934, GO- mas nuevas 6 capas, recién esmerilado, frenos y bujías nuevas. Ganga $375.00. Verlo J 411. F-3959

CHRYSLER 70 DE 5 PASAJEROS, abierto, se vende en $200.00. Gomas, motor, carrocería y fuelle en excelentes condiciones. Véalo en 27 Nro. 908 entre 4 y 6, Vedado.

CHEVROLET 33 CUATRO PUERTAS $350, Ford 31, cuatro puertas, $270; Cuña Buick $150; Studebaker, cedo contrato, compro Chevrolet, Ford 2 y 4 puertas, de $150 a $700 contado. Reina 24. M-4366

STUDEBAKER 1937, SE VENDE barato, con facilidades de pago. También se admite carro en cambio, Zanja 24, garage.

PYROIL

Garantizamos un 10% economía, consumo de gasolina y un 50 por 100 en las reparaciones. Use «PYROIL», ligado con aceite AUDEC u otro similar en su automóvil, yacht o motor de cualquier clase. Unicos distribuidores en Cuba

«LUBRICANTES AUDEC S. A.»
Arbol Seco y Desagüe Telf. U-1276

OPORTUNIDAD. VENDO DODGE 1938. Radio y extras en $1,080. Llame al A-9189 Sr. García de 9 a 11 o 4 a 6. Véame Hotel Providencia Obrapía 99. Telf. A-9189

VENTAS

53 AUTOMOVILES - ACCESORIOS

¡ESTO SI ES UN CARRO BUENO! exclamará usted al ver el magnífico Buick 41 de 1937, cuatro puertas, que tenemos a un precio atractivo. Está flamante de todo y mecánicamente perfecto. Damos facilidades de pago. J. Ulloa y Cía. Prado 5.

GANGA: POR NO NECESITARLA, vendo cuña Packard tipo comercial, seis cilindros, año 1937, completamente nueva. Puede verse y probarse en Paseo 602, esquina a 25, chalet. Telf. F-4182.

FORD VICTORIA DEL 31 EN EX- celentes condiciones de uso: motor, gomas y pintura, bien cuidado, muy económico, puede verse en el Hotel Vedado, pregunte por Sr. José Raf. López Calleja.

54 MAQUINARIAS

MOTOR DE PETROLEO

Vendo motor super-Diesel nuevo, de paquete 15 H.P. para industria o regadío, por la mitad de valor. Informa Antonio Santos, Campanario 231 de 2 a 4 tarde.

SE VENDEN DOS GRUAS, UNA DE vapor y otra de gasolina, montadas sobre esteras cartepillar con equipo de excavar y jaiba. Precios razonables. Informan U-2345.

MAQUINARIA SEGUNDA MANO, buenas condiciones, se venden dos Winchey reversibles por la válvula, de un tambor, cilindros de 8 por 12 pulgadas. Una Turbina hidráulica de 14 pulgadas d tubería, con impulsor de bronce cerrado y eje de bronce. un Winchey de remolque marca American Engineering Co. de un tambor, con cable de dos pulgadas, de acero, cilindros de 18 por 20 pulgadas. Una bomba Duplex marca Blake de 12 por 7 por 12 pulgadas, completa. Una bomba cuerpo sencillo de bronce, de 10 por 8 por 10 pulgadas, tubería de 6 pulgadas. Una válvula reductora de vapor de 4 pulgadas. Una máquina de vapor vertical marca Harlall de cilindro de 8 por 9 y tres ejes de acero de 14 pulgadas diámetro por 20 pies de largo. Muelle «Pote», teléfono X-2191

MOTOR DE PEROLEO MARCA «OT- to-Deutz», 15 H.P., a 450 R.P.M. arranque en frío. Revoluciones variables a voluntad. Muy económico, se vende en perfectas condiciones de funcionamiento. Puede verse trabajando en Estrella 164 entre M. González y Oquendo, Carpintería. Teléf. U-5170.

RE-ASERRADORA DE BANDA 6. con solletes Yates 341 y cepillo de 4 caras Fay y Egan, como nuevos, se venden muy baratos. Sr. Sánchez, Tamarindo 109 Telf. FO-1509

VENDO TORNO DE CARPINTERO completo en perfecto estado, banco carpintero, máquina de calar, mandril de sierra en caa de bolas. Escobar 152-B., por Salud.

MOTOR ELECTRICO 35 HP. TRIFA- sico, nuevo. Se vende muy barato. Sr. Sánchez, Tamarindo 109. Telf. FO-1509.

VENDO APARATO DE RAYOS UL- tra-Violeta para aguas minerales o refrescos. informan en Aramburo No. 6 bajos, entre Animas y Concordia. Sr. Víctor.

VENDO PLANTAS DE HIELO YORK 1, 2, 3, 4, 8 y 30 toneladas; Molinos para cacao, maíz y sal Nordy de 6 mazas 24x9; bombas Triplex P. P. 450 galones por minuto; donques luples 1; 2; 3; 4; 5; 6 y 12 pulgadas; bomba vacío; máquina de vapor 10 y 100 H. P.; motor de petróleo 120 M. W. M., cepillo cuatro caras Fay, escoplo barrena y cadena, turbina 2, 3, 4, 5 y 6pulgadas. Manila Nro 314. I-5619

VENDO PASADOR DE GUAYABA Y tres pailas de cobre, planta de eter, 3 centrífugas 18x30, winches eléctricos de vapor y de mano, compresor de aire 4x4 y 6x6 Curtis, correas, poleas, diferenciales 2, 4, 6 y 10 toneladas motores eléctricos 10, 15, 35, 50 y 150 H. P. tijera y punzón para herrería, planta de pasteurizar Burrey cortina Salmuera, camión volteo. Manila 314 Cerro. Hilario García I-5619

55 CAJAS CONTADORAS

GRAN OPORTUNIDAD: CAJA CON- tadora National se vende barata. Informa Jorge Bar Santa Bárbara, Consulado y San Miguel.

56 MUEBLES Y PRENDAS

SE VENDE LINDO JUEGO DE SALA dorado Luis XVI importado, para persona de gusto, 6 piezas. F-7089.

POR QUITAR CASA SE VENDE A particular, precioso juego de comedor de caoba y raíz de Tuya; juego de sala tapizado; piano y otras piezas, todo muy económico. 27, No. 862, entre 2 y 4, Vedado; de 2 a 6 p. m.

SE VENDE JUEGO DE CUARTO moderno y máquina de escribir. Se dan baratos. Norte 47, esquina a San Julio, Marianao.

POR ESTORBAR, VENDO ESCRI- torio plano caoba, silla giratoria, $28. máquina Singer ovillo $27, nueva, escribir Remington $15, nueva, nevera oso blanco $17. Belascoaín 52 lado E. Medicina.

MAQUINAS SINGER OVILLO CEN- tral muy buenas condiciones $18.00 gabinete 3 gavetas, otro de 5 gavetas $26.00 y otro mejor $30.00. Cueto 19, (361) entre Municipio y Arango. Luyanó.

GANGA: VENDO JUEGO CUARTO arte moderno, tres cuerpos, $75.00; comedor arte moderno, $60.00; sala Renacimiento 9 piezas, en $60.00. Antón Recio 52 entre Gloria y Rubalcaba.

SI DESEA VENDER MUEBLES, LAM paras, objetos de arte, cuadros, llame a «Birmania», A-7913. Amistad 63 entre San José y San Rafael.

VENDO FLAMANTE MAQUINA CO- ser Singer eléctrica, ovillo central. No se enferme cosiendo, deje la máquina coser por usted. Quinta Nro. 702, esquina Ocho, Vedado.

MUEBLEE EN GANGA

DURANTE ESTA SEMANA
Liquidación de juegos de cuartos 3 cuerpos, completos
$95.00 Y $120.00

Otros modelos redondos, con chifforrober grande, con gavetas al centro, lindos tiradores.

A PRECIOS INCREIBLES
SAN NICOLAS 63, ENTRE NEPTUNO Y SAN MIGUEL

EN EL VEDADO CALLE 11 No. 660, altos, se venden varios muebles baratos.

REFRIGERADOR G. E. 10 PIES DE capacidad nuevo, con garantía legal, precio de verdadera ganga. Sr. Blanco. U-6415 de 1 a 2 y 6 a 8.

BAULES Y MALETAS

Muebles, objetos de adorno, trajes, infinidad de objetos. Se venden baratísimos o se cambian por otros. Casa de Préstamos «La Sociedad». Suárez 34, entre Apodaca y Gloria.

DESEO VENDER MIS MUEBLES: un juego de sala, moderno; 2 juegos de cuartos, modernos; un juego comedor, en $250.00; un refrigerador: $250.00; un escaparate grande (ropero); 2 juegos de muebles para patio; un juego cuarto sencillo de criados, con dos escaparates. Telf. F-2661. Trato directo.

BARBEROS. — SE VENDEN 2 SI- llones de porcelana, un ventilador un lavabo y otros utensilios. Monserrate 97

MAQUINA SINGER, DE OVILLO central, completamente nueva, $25. Otra en $15. Otra de lanzadera, $10. Prado 31, bajos ent. Refugio y Genios.

SE VENDE REFRIGERADOR ELEC trico buen estado, produce hielo. Véase de 11 a.m. a p.m. calle 17 Nro. 205, altos. Vedado.

VENTAS

56 MUEBLES Y PRENDAS

VENDO CUARTO, TRES CUERPOS: $23.00 sala: $11.00; otro sala, moderno; sillones, sofá, otros muebles, San Rafael 62-A., bajos, taller, casi esquina Campanario. Argüelles.

NECESIDAD URGENTE VENDER juego cuarto, $60; $95; con chiforrober, tres cuerpos, $155. Comedor Renacimiento, $65. Máquina escribir Royal portátil, $35. Espejo dorado. Sitios 111. Campanario y Lealtad.

POR PRONTO EMBARQUE VENDO juego de cuartos 3 cuerpos $32: juegos de comedor, 28 pesos, también piezas sueltas. Escobar 206 entre Sitios y Peñalver.

¡¡OPORTUNIDAD!!
ESPECIALIDAD EN ESTILO INGLES

¡NO PAGUE LUJO!
VISITE LA MUEBLERIA Y TAPICERIA «GARCIA ESPINOSA»
EN SAN RAFAEL Y SOLEDAD

Elegantes y cómodos living-rooms muy cómodos; juegos de sala, comedor y cuarto de tres cuerpos, con originales modelos de coquetas. Acuda hoy mismo y ahorrará dinero. No cobramos lujo, porque no lo tenemos. Además, porque somos obreros, directores y propietarios: Nota. La entrega de muebles al interior, con un veinte por ciento más barato. Nuestro teléfono U-1424 English spoken.

MUEBLES EN GANGA: CONS- truídos en las mejores maderas, estilos modernos y elegantes. Grandes facilidades de pago. Admitimos muebles en cambio. Visítenos y se convencerá. Díaz y Chao, Neptuno 197 y 200, entre Belascoaín y Lucena: U-5154.

LA PREDILECTA
LA CASA QUE NO COBRA EL LUJO

Realizamos pianos a precios increíbles y con grandes facilidades de pago. Tenemos el piano que usted necesita. Lo mismo para profesional que para estudiante. En alquiler desde $2.00 mensuales. San Rafael y Oquendo. (al lado del Bar). U-2530.

COMEDOR RENACIMIENTO
$60.00

Arte Moderno: $38.00; sala: $25.00; recibidor: $18.00; cuarto: $30.00. Surtido completo en oficina, pupitres, sillas café chaisselongs, paravanes, sillones, frigidaire, vidrieras, armatostes, divisiones, neveras, ceniceros, objetos de arte, juego dorado. Compramos y cambiamos. «La Casa Inglesa, Salud número 9, esquina a Rayo. Telf. M-7179.

MUEBLES EN GANGA: CONS- truídos en las mejores maderas, estilos modernos y elegantes. Grandes facilidades de pago. Admitimos muebles en cambio. Visítenos y se convencerá. Díaz y Chao, Neptuno 197 y 200, entre Belascoaín y Lucena: U-5154.

VENDO UNA LAMPARA DE BRON- ce para comedor. Si le interasa puede verla en Príncipe 58, moderno, entre Hornos y Hospital.

FAMILIAS, GANGAS: JUEGOS DE cuarto 3 cuerpos, completos: $98.00; otro: $115.00; otro: $140.00; comedor Renacimiento español: $70.00; Arte moderno: $50.00; juego sala, 9 piezas: $40.00; recibidor: $48.00; living room: $98.50. No pierda la oportunidad, San Miguel 63, fondo de «La Epoca».

FAMILIA PARTICULAR VENDE LU joso cuarto caoba moderno, 3 cuerpos, butacón, tiradores finísimos, regio comedor renacimiento; Lámpara madera, todo nuevo sin estrenar, es oportunidad. Pocito 22 Marqués González y Santiago.

FAMILIA PARTICULAR VENDE lujoso cuarto caoba moderno tres cuerpos butacón tiradores largos 125 pesos; regio comedor renacimiento 95 pesos; lámpara madera, $25. recibidor $38. Living room. Salud 54. Escobar y Lealtad.

MONTE 88. LIQUIDAMOS MUE- bles, treinta juegos 3 cuerpos desde $45.000. Diez juegos sala 9 piezas grandes, $30.00 (de comedor, $40.00; aparadores, camas, máquinas Singer, muy baratas.

VENDO JUEGO DE CUARTO TODO de caoba baratísimo en San Joaquín No. 2 entre Estévez y Santa Rosa.

MUEBLES A PLAZOS

Y al contado. Casa Hierro, Compostela y Merced. Precio de liquidación, desde los más modestos hasta los más lujosos. Tomamos muebles usados en fondo. Vea nuestra exposición: M-1220. Alquilamos muebles.

NEVERAS

Americanas, reconstruídas y garantizadas.

REFRIGERADORES

De uso, con garantía de todas marcas y tamaños. Rionda, Infanta 1059 entre Desagüe y Benjumeda, frente a Pennino: U-3968.

VENDO GRAN COMODA FRANCE- sa, valioso conjunto de reloj y candelabros bronce, 2 cornucopias decoradas, linda licorera Bacarat y objetos de arte. Calle 8 número 58, Vedado.

VENTAS

56 MUEBLES Y PRENDAS

LA PREDILECTA

LA CASA QUE NO COBRA LUJO

Gran liquidación de lámparas de sala, comedor, cuarto, biblioteca, de bronce, cristal y madera, cuadros, alfombras y objetos de arte y artículos para regalos, a precio de ganga.

"LA PREDILECTA"
San Rafael y Oquendo, (al lado del bar).
U-2530.

CAPAS Y FLUSES, DESDE $2
RADIOS, DESDE $5.00

Camisas, pantalones y zapatos, liquido una gran existencia, procedentes de subastas; muebles oficina, máquinas escribir, sumar, coser. Véalas: Monserrate número 89 y parque Zayas. «La Hispano Cuba».

SALUD 11

ACABADITAS DE LLEGAR VEALOS

Juegos livingroom, finísimo; cuarto, sala y comedor, Renacimiento, Arte Moderno; lámparas, neveras, refrigeradores, pianos, radios, juegos-mimbre, sillas, sillones, camas, escaparates sillas-café. Viene sillones-barberos. Oficina: burós, archivos, máquinas escribir, contadoras, mamparas, caja hierro de 6 puertas, fuente soda y molinos. Visite esta casa. Salud 11: M-9136.

REFRIGERADOR GENERAL ELEC- tric de uso, 5 pies en magníficas condiciones. Se vende en $45.00, precio único. Urge venta por embarcarme. Véalo en Marina 2, edificio Carreño, 6o piso letra D

VENDO CUARTO MODERNO $25; otro 3 cuerpos arte moderno $35; uno finísimo enchape: Recibidor $23; sala, $45. Cama camera caoba $10.00. Monte 384 y San Joaquín.

VENGA A VERNOS EN SEGUIDA

AHORRARA DINERO. FACILIDADES DE PAGO. TOMAMOS SUS MUEBLES A CAMBIO

MUEBLES BARATOS

Liquidación permanente de Radios, Juegos de Sala, Cuarto y Comedor.

A VERDADEROS PRECIOS DE GANGA

"LA CASA LOPEZ"
BELASCOAIN 76
ENTRE JESUS PEREGRINO Y POCITO
TELEFONO U-1541

¡¡OPORTUNIDADES!!

OFRECEMOS MERCANCIAS DE CALIDAD, A PRECIOS DE OCASION

Muebles finos, lámparas de todas clases, jarrones chinos Sevres, etc. Relojes de mesa en bronce y mármol, biblioteca Renacimiento, fraileros, pianos, radios, objetos de arte y joyas finas.

TODO DE OCASION
MERCANCIA DE CALIDAD
"LA REGENCIA"
Suárez 8 y 10, (acera Ten Cent)
Teléfono: A-6628

JUEGO CUARTO MODERNO: $18.00, lunas y bastidor nuevos; el de 3 cuerpos, menos de $32.00; radio mueble: $10.00, por pronto embarque. Sitios número 40, entre San Nicolás y Rayo.

VENDO JUEGO COMEDOR RENACI- miento español, caoba legítimo. En blanco tallado, alto relieve; estorba donde está ofrezca. Monte 118; relojería.

SE VENDEN MUY BARATOS, DOS escritorios cortina, una mesa tenedor de libros máquina de escribir sillas, radiola 60, caja caudales y refrigerador. Aguiar 84, bajos, entre O-Reilly y Obispo.

POR EMBARCAR: VENDO CUARTO arte moderno, 3 cuerpos completamente nuevo, $75.00; otro: $45; comedor Renacimiento $82.00; sala 9 piezas $30,00. Antón Recio 52 entre Gloria y Rubalcaba.

FAMILIA PARTICULAR VENDE lujoso cuarto 3 cuerpos, último estilo regio comedor renacimiento y lámpara madera todo nuevo sin estrenar, es oportunidad. Pocito 22, Marqués González y Santiago.

FAMILIA PARTICULAR VENDE LU joso cuarto, 3 cuerpos, último estilo $125; regio comedor renacimiento, $95; lámara madera $25. Livingroom tapizado. Salud 54. Escobar y Lealtad.

POR VIAJE VENDO GRAN COME- dor Renacimiento español, linda mesa china, par de candelabros plata, cotelera, bandeja y doce vasos gran cofre y fuente plata antigua. Calle 8 No. 58, entre 3 y 5. Vedado.

A PLAZOS COMODOS

Juegos completos de caoba para cuarto, comedor y sala, últimos modelos, en todos los estilos, finos y modestos, a precios muy bajos. No pague lujo. También vendemos caja de caudales.

CAMBIAMOS SUS MUEBLES DE USO

En parte de fondo, por nuevos y hay cantidad en liquidación. Visite esta casa, hoy mismo.

«EL FENIX»
Picos, Carballido y Compañía,
Neptuno y Soledad
U-1360

LIQUIDACION DE FLUSES, ZAPA- tos, capas de agua y toda clase de ropa y alhajas, procedentes de empeño. «Los Jimaguas». Suárez número 62, esquina a Misión.

SE VENDE UNA NEVERA GLA- cial grande en buenas condiciones. Precio de ocasión. Ferretería. Monserrate. Telf. M-1194 y M-2487

VENTAS

56 MUEBLES Y PRENDAS

VENDO POR EMBARCAR LUJOSO cuarto último modelo tres cuerpos $85; otro elegantísimo chiforrober tres cuerpos, baratísimo, regio comedor renacimiento, $95; sala finísimo $40. Concordia 127, Belascoaín y Gervasio.

TODO BARATO

Liquidamos miles de pulseras de oro y dijes de oro y platino con brillantes. Alhajas antiguas y modernas en profusión cuadros, cricifijos, rosarios de oro, porcelanas antiguas y modernas. Juegos completos de café, te y cubiertería. Bandejas, candelabros, jarras y palanganas, todo de plata maciza.

CARBALLAL Y HERMANOS
San Rafael núm. 138, entre Belascoaín y Gervasio.
U-5744

VENDO JUEGO CUARTO TRES cuerpos moderno 35 pesos; otro mejor, finísimo, comedor caoba, 35 pesos; sala chico: 5 pesos; radios 17 pesos. Calzada Jesús del Monte, 29, altos, una cuadra Esquina Tejas.

57 UTILES DE OFICINA

GANGA: SE VENDE CAMION FORD 37; carga 1-1/2 a 5 tons.; gomas nuevas; acabado pintar. Informan Teléfono FO-1932.

MUEBLES DE OFICINA
VENDO Y COMPRO
«LA CASA GONZALEZ»

Burós, bibliotecas, pupitres, sillas giratorias y toda clase de muebles para oficinas

CAJAS DE HIERRO
Archivos, tarjeteros, Kardex, armarios de acero
MAQUINAS DE ESCRIBIR
Sumar, calcular mimeógrafos, adresógrafos.
Compostela 43, entre Progreso y O-Reilly
O-Reilly 58, entre Habana y Compostela
Telfs. M-8638 y M-8081

58 LIBROS E IMPRESOS

DICCIONARIO ENCICLOPEDICO, 28 tomos: $22; Tesoro Juventud 20 tomos; Historia Universal Oncken, 46 tomos; Enciclopedia Británica completa y otros interesantes, «La Predilecta», San Rafael y Oquendo.

LIBROS Y MODAS

Constantemente recibimos las mejores revistas de modas que se publican en París, Viena, Berlín, New York, entre las que se encuentran las del «Chic Parisién», que son las mejores.

Todos los libros que pueda necesitar, los encontrará en esta casa a los mejores precios. Sección especial de compra-venta de libros antiguos en general, con o sin grabados, especialmente de América y con preferencia de autores cubanos, que tratan de Cuba o hechos en Cuba.

En todos los libros de importación europea hacemos un descuento especial por liquidación, según la importancia de la compra.

LIBRERIA ALBELA
Belascoaín y San Rafael: U-5783
Apartado 511, Habana.

59 RADIOS

VENDO ESTUPENDO RADIO R. C. A Super Heterodino, nueve tubos También ortofónica Victor con discos, lámpara americana, comedor. Filtro Fuller grande con base. Quinta 702 esquina Ocho, Vedado.

AMPLIFICADORA THORDARSON SE vende completamente nuevo, de 30 watts de salida, equipado con sus bocinas Rola y micrófono de cristal Shure. También liquidamos radios de todas marcas desde $5.00. Necesitamos salir de todas estas mercancías, no reparamos precio. «Casa Dauber», Ave. de Menocal 148 esquina a 27. Teléfono U-1588

NO CONFIE SU RADIO A MANOS inexpertas. Jesús Méndez, radiomecánico graduado. Trabajos garantizados. Precios módicos. Teniente Rey número 38. Telf. M-5565.

60 INSTRUMENTOS DE MUSICA

VENDO PIANO CUARTO COLA, MO- derno, enchapado, último modelo, otro vertical, precioso, enchapado propio personas de gusto, se dan baratísimos por necesitar local mueblería Bernaza y Teniente Rey.

SE VENDE UN PIANO CHIQUITO, en muy buen estado en $38.00 Animas 136, bajos, entre Escobar y Lealtad.

PIANO: VENDO UNO MAGNIFICO, casi nuevo, concierto. No reparo precio, no lo necesito. Es una ganga. Concha 3-M., altos de «La Suevia».

SE VENDE UN PIANO PLEYEL, vertical, cuerdas cruzadas, se da barato. Calle 13 entre A y Paseo No. 707 Telf. F-5013

VENDO LINDISIMO PIANO HO- ward, en buenas condiciones, por reducirme. $60.00. Es un regalo Estrella 82, esquina a Escobar.

POR EMBARCARME NECESITO vender urgentemente precioso piano Pleyel, cuarto cola, en perfecto estado, muy cuidado. Lo doy a primera oferta. Manrique 1 D. bajos, entre San Lázaro y Lagunas.

PIANOS

CASI NUEVOS

Se alquilan a $5.00 mensuales.
Se venden a precios casi regalados.
Desde $60.00 al contado.

JOHN L. STOWERS,
San Rafael núm. 29. Telf. M-1973.
Habana.

«LA INTERNACIONAL», DE PRA- do 78 entre Animas y Trocadero vende los mejores pianos, cuarto de cola y verticales, europeos y americanos. Facilidades pago. «La Internacional». Teléfono A-6100.

AFINE SU PIANO POR $3.00 CON toda garantía y seguridad. Manuel Domínguez, afinador mecánico y barnizador de pianos, graduado en la escuela «Danguard» en New York. Taller de Reparaciones: Dragones entre Prado y Zuolulieta Telf. M-3040

VENDO GRAN PIANO ALEMAN, de caoba maciza, chiquito, color nogal en dos tonos. Está nuevo y se da barato. Si a usted le gusta lo bueno y elegante, venga y vea. Dragones frente al teatro Martí.

$70.00 VENDE FAMILIA PARTICU- lar precioso piano moderno apenas usado, voces de concierto excelentes marca y garantizado de comején. Reyes 325 entre Luz y C. Víbora.

VENDO BARATO MAGNIFICO PIA- no «Howard» en perfectas condiciones. Baños 657 entre 27 y 29. Vedado. Teléfono F-5718 de 9 a 3

BARNICE Y REPARE SU PIANO, con toda garantía y será el mueble más elegante en su hogar. Llame a Manuel Domínguez, se lo barnizará a muñeca. No se empañará ni tendrá que usar líquidos para limpiarlo. Es algo extra. Dragones frente al teatro Martí. Telf. M-3040.

VENTAS

61 DE ANIMALES

CACHORROS DE PERROS EPRIZ legítimos, padres importados, muy lanudo, parecen ositos, blancos, se venden baratos. Concordia 6, bajos, entre Aguila y Amistad.

SE VENDE UN CABALLO FINO DE excelente caminar, muy buenas condiciones, manso, de buena alzada y completamente sano. Informa Sr. Vassallo, A-6090.

SE VENDEN 6 VACAS RECENTI- nas, juntas o separadas, de 2 y 3 partos, de 8 y 12 litros, sin pienzo. Puede escoger, finca «La Paila», carretera Vento kilómetro 6 y medio. Guaguas Ruta 76, en la puerta.

SE VENDEN CACHORROS LEGI- timos Doberman-Pinsher, con magníficos Pedrigree villa «Rosa», La Lisa Marianao. Telf. FO-7441.

VENDO YEGUA CRIOLLA, BONITA, para monta y propia para reproducción. Calzada Aldabó, Los Pinos, picadero Barrusat

GALLINAS MALAYAS, EN EL RE- parto Ardai (Los Pinos), se venden huevos auténticos de raza malaya. La cría malaya es la mejor por la buena salud y elegancia de los ejemplares de la especie. También se venden huevos de patas de las razas Pekín, australianos, ingleses y criollos, ésta última perfeccionada. El pato es un alimento exquisito y se prepara, una vez sacrificado, limpiándolo acuciosamente y poniéndolo al rocío de la noche. Se llevan a domicilio, malayos y de pata, en cantidad de una docena por lo menos. Llame al teléfono I-5221; y que le comuniquen con el 19 local.

SE VENDE JACA CAMINADORA Y jaca de trote. Pasan de siete cuartas. Preguntar por Manuel Domínguez bodega Cuatro Caminos de El Chico.

VENDO YUNTA TOROS GARANTI- zados primera, véanlos finca Recreo, después Cuartel Guardia Rural, Santiago Vegas. K. 20, carretera Wajay. Dueño Rabelo, Salud 37.

VENDO POLLITOS DE RAZA DE 1 y 2 semanas; recibo órdenes de incubación hasta Junio 15. Granja Los Cocos, teléfono I-6085

SE VENDE

Mulas de tiro nuevas y una mula caminadora, un gran caballo caminador. Informes: Ayestarán y Estrella.

SE VENDE UN TORO DE PURA sangre Holstein. Informan: teléfono F-4837

VACAS RECENTINAS DE RAZA. Si necesita no compre sin ver las que hay en la finca sita en la Carretera de Vento y Avenida Boyeros. La ruta 76 lo deja en la puerta. También hay añojas y toretes de raza. Más informes: Telfs. M-2189 e I-6138

62 OBJETOS VARIOS

SE VENDE UN CRUCERO DE 25 pies, con 4 camas, motor de 6 cilindros, inodoro, nevera, mesa, tres tanques de agua y 2 de gasolina, cojines y almohadas, ancha, bichero, catre. Completa para navegar. Absolutamente nuevo. Informa Sr. Vassallo. A-6090

BICICLETA PARA NIÑOS DE 8 A 10 años. Gomas y manubrio nuevos. Informa Julio. Tejadillo 40 altos.

VENDO LANCHA TIPO YATE, DOS literas, motor 6 cilindros, económico, también un bote motor y otra lancha, Playa Baracoa, Habana, final río, pregunte por Silva.

VAJILLA DE HAVILAND, CALIDAD superior 64 piezas grueso borde dorado, 6 personas propio para regalo de boda. También fino violín Saxon, 1742, examinado y valuado por Wurlitzer, New York. También dos finas alfombras orientales, 4 por 6. Nuevas. Valor $100 cada una. Se admiten ofertas. Hotel Vedado. Departamento 56 Telf. F-6631

VENDO COCINA GAS DE TRES HOR nillas, horno, puerta y llaves de porcelana en $5.00. Jovellar Nro 50, altos, esquina a M.

SE VENDE UNA DIVISION DE CRIS- tal y cedro, de 4 metros de largo. San José número 4, altos.

SE VENDE UN APARATO DE MA- saje vibratorio de pie, en $30.00 una mesa de caoba para Living room estilo inglés en $25.000 Puede verse en el edificio «Morales Santa Cruz», San Lázaro esquina a N, de 9 a.m. a 1 p. m. 7a piso.

CAMARA «GRAFLEX» 1-A, DE RO- llo 2.1/2x4¼. Lente Carl-Zeiss-Tessar F-4.5. Veinticinco velocidades desde 1/5 a 1/1000 de segundo; fotómetro óptico y tanque de revelar. Informarán: I-6617, Libertad Nro. 21, Víbora.

SE VENDE UN YACHT EN ESPLEN- didas condiciones: $800.00. No corredores. Informes: Telf. F-2204. Muñiz.

FRUTEROS: SE VENDE LA MAG- nífica cosecha de aguacates y mangos en la finca Mirta, kilómetro 6 de la carretera del Cano al Wajay. Vea al encargado de la misma, José María Pérez.

VENDO BICICLETA DE NIÑO, EN buenas condiciones; barata. Santa Teresa 131, altos; Cerro.

SE VENDE EQUIPO MOVHIETHO- ne portátil, proyector, marca «Simplex», sonido RCA., proyección profesional, con juego de lentes para proyectar a cualquier distancia. Véalo en Industria número 75, bajos, Habana, a cualquier hora del día.

SEMBRADORES FRUTA BOMBA, véndoles diez mil posturas primera clase. También vendo campo tres mil matas producción inmediata. Escriban o vean Juan Rabelo, Salud 37.

VENDO MAQUINA COMPLETA Fuente de Soda, 8 bombas, una batidora, aparato completo de cristal para café, fogón de dos hornillas eléctrico, una vidriera de 3 metros de corredera y su estante, también de corredera una nevera de dos botellones; un refrigerador de un botellón; una vidriera chica de metal, un reloj eléctrico, una llave de aparato de soda. Dirigirse a Castillo No. 61 entre Vigía y Cristina.

DE INTERES PARA LAVANDE- rías, Tintorerías y casas de Préstamos. —Se vende una vidriera mostrador y armatoste con puertas vidrieras, en buenas condiciones, al primer postor, por necesitarse el local. Monte 503, esquina Tejas a cualquier hora.

SE VENDE MUY BARATO UN MAG nífico tostadero de café marca Royal, especial, para casa de víveres. Informan Galiano Nro. 11

SE VENDEN DOS ESCRITORIOS cortina, una mesa tenedor de libros máquina de escribir. Radiola 60 caja caudales y refrigerador. Aguiar 84, bajos, entre O-Reilly y Obispo.

Dinero-Hipotecas

63 SOLICITUD

TOMO $1.500 EN HIPOTECA SOBRE casa mampostería rentando más de cien pesos mensuales, pago el uno por ciento mensual. Informes. FO-7140.

DINERO

Facilito grandes y pequeñas cantidades en primera hipoteca desde el 7 por ciento en adelante, para la Habana y sus barrios. Compro y vendo casas, solares y créditos hipotecarios. Compro y vendo Bonos y Acciones.

Julio C. Granda
Obrapía 33. Telf. M-5921 y FO-1668.

DINERO

PIGNORAMOS Y COMPRAMOS

Muebles joyas, ropa y todo objeto que represente valor. Visite «La Competidora», Gloria 68, esquina a Indio. Teléf A-6827 G. Arango y Compañía.

SUSCRIBASE Y ANUNCIESE EN EL «DIARIO DE LA MARINA»

Dinero-Hipotecas

63 SOLICITUD

PRESTO DINERO DESDE $500.00 en adelante, en primera hipoteca, interés desde el 6 por ciento. No corredores. Telff. A-6836. Campanario 90, bajos, entre Neptuno y San Miguel. Sr. Correa.

DINERO

No pierda tiempo. Cuando necesite tomar dinero en hipoteca o pagarés, vea a M. Fernández, San Ignacio 50, Telf. M-9272 de 2 a 5. Operación rápida y absoluta reserva.

64 OFERTAS

DOY SIN CORRETAJE EN PEQUE- ñas partidas hasta la cantidad de $5.500. Diez de Octubre 909 a todas horas. Sr. Cruz.

DOY DINERO EN HIPOTECAS AL 7% anual; operación en 24 horas; también sobre bóvedas, panteones, alquileres de casas. Compro casas y fincas rústicas. Alberto Cuervo. Edificio Metropolitana, 342. M-2808. O-Reilly y Aguacate.

DINERO EN HIPOTECA

Tengo hasta $10,000 para hipotecas buenas. Véame o avíseme al M-9300. Manuel Rico. Industria 72½, altos.

DESEAMOS COLOCAR $15,000 EN hipotecas, Habana y Vedado, en partidas no menores de $2,000. Interés bajo. Seriedad y reserva. Quintana e Hijo, Chacón No. 23. M-8182.

DINERO

Sobre joyas, en todas cantidades.
«LA PERLA»,
Animas 84, casi esq. a Galiano.
Telf. A-8222.

HIPOTECA: URGEME COLOCAR $15,000, fracciones desde $300.00, Habana y repartos. También bóvedas y panteones, desde $50.0. Interés bajo, reserva. Firma en el día. J. Llanes. Sitios 42, esquina a San Nicolás. M-2632.

65 BONOS Y VALORES

COMPRO BONOS Y ACCIONES DEL Banco Asturiano y Banco Gallego, Cubana de Electricidad, Bonos Centro Gallego, se pignoran. Compro y vendo Bonos y Acciones de todas las Compañías cotizables y no cotizables en la Bolsa. Manuel Piñol, Obrapía número 14.

PARA LAS DAMAS

67 PELUQUEROS

PELUQUERO MANOLO A DOMICI- lio cortes de melenas, tintes, peinados, permanentes, croquinol sin corriente, lo mas moderna. Telf. M-6014

70 INTERES PARA LAS DAMAS

MADAME MC-GUIMM, EXPERTA masajista de Nueva York, la mala circulación, quita el dolor rápido, y parálisis. Teléfono M-3886. D, No. 14.

NO LLEVE SU SOMBRERO ESTRO- peado. Por centavos Celestina le hace el modelo. También por unos centavos le hace uno nuevo. Tiño, plancho, engomo: 30 cts. San Rafael 41. (una cuadra Ten Cents).

ATENCION, SEÑORAS Y SEÑORI- tas: Para adelgazar, para rejuvenecer y conservar la belleza del rostro, lo único indicado es el masage. Esto puede conseguirlo si visita el gabinete de masage científico de San Rafael 142, altos, para señoras. Tratamiento de masage facial estético. Pida su turno al Telf. A-6525.

FILO GARCIA. MODISTA OFRE- ce a su distinguida clientela su nueva residencia Manrique 125 bajos, M-6567 entre Reina y Salud. Donde espera recibir sus órdenes, a precios económicos y modelos exclusivos.

MODISTA: ALTA COSTURA, COR- te francés, solicita casa para coser por día, también en mi casa, probando domicilio. A-9804

E. ANICETO, QUIROPEDISTA FA- cultativo. Especialista en uñas encarnadas. Consultas a domicilio $ a 12 a.m. $2.00. En el Gabinete 1 a 7 p.m. $1.00. Galiano 54. Salón de Belleza «Alemany-Llorens» Telf. M-2018

MODISTA
Rosalía Hernández
San Rafael 152-B., bajos.
esquina a Oquendo:
U-3127.

Dobladillo de ojo, a:
2 cts. vara
Forramos hebillas a máquina.
Precios muy económicos
Plisados de todos tamaños bordados, festones y ojetes en colores. Forramos botones. Hacemos vestidos de alta costura y económicos.
TENEMOS MENSAJEROS

¡FUERA CANAS; OBTENGA UN hermoso color negro, castaño o rubio usando la tintura «La Favorita». Teñido del cabello: $2.00. Estuche: $1.00. De venta en todas las Farmacias. Depósito Virtudes No 28, «Casa Pilar», M-9392.

Corte y Costura

$1 50 MENSUAL
ACADEMIA «SANTA TERESA»
San Rafael 71, entre Campanario y Lealtad. Hágase profesora en tres meses. Desde la primera clase usted podrá cortar sus vestidos por figurín. También clases por correspondencia. Pidan la primera lección, incluyendo 3 centavos para franqueo. Expedimos títulos Telf. A-9222

VELLOS

Extirpación definitiva de los vellos de la cara, muslos, piernas, etc. Tratamiento garantizado. Sra Alexander, calle Tercera número 405 entre Dos y Cuatro. Vedado

LOLITA CARRASCO
CORSETERA

Especialidad en fajas para señoras gruesas. Use la faja Línea y lucirá esbelta, busto perfecto. Ajustadores «Lolita». Neptuno 121, altos, entre Perseverancia y Lealtad. Teléfono U-6252

CORTE MODERNO NACIONAL
SISTEMA MENDEZ»

Reconocido como el más completo y rápido par aaprender a cortar y coser con perfección en poco tiempo y hacerse experta profesora por este modernísimo método. Venga a la Central, Neptuno 81, y convénzase; desde las primeras clases puede hacerse sus vestidos por figurín. Horas: 9 a 12 y 2 a 6. También correspondencia y a domicilio. Moldes a medida. Moralidad. Graduadas por este valioso método: señoritas Manuela Lara y Elia Rodríguez. su academia «Central Elia», Camagüey.

M.E.C.D. 2016

PARA LAS DAMAS

70 INTERES PARA LAS DAMAS

JUNY: PELUQUERO DE «LUCY», «Llorens», va a domicilio. Pelado y onda: 30 cts., peinados sofisticados: 40 cts., Marceil: 50 cts., permanentes: $0 cts., croquinol: $1.80; sin corriente Rajá: $2.00; tinturas: $2.50: A-6793

$1.00
JOSEFINA
Neptuno 121, altos

Un peso bien gastado vale por dos. No compre su ropa de fiesta para el 20 de Mayo, sin antes visitar a Josefina, donde por la mitad de costo encontrará desde el vestido de algodón de a $1.00, hasta el de más alta costura.
Limpiamos, reformamos y teñimos su sombrero, por unos centavos. Se alquilan trajes de novia. Neptuno 121, altos. Telf. U-6252.

ENSEÑANZAS

75 PROFESORAS - PROFESORES

CURSO DE VERANO
"J. LOPEZ"

La Academia mayor y mejor. Neptuno y Lealtad. Telf. A-9990. Inglés, Mecanografía, Taquigrafía, Teneduría, Bachillerato, Preparatoria, Corte y Costura.

ROBERT SCOTT Y MARY SCOTT, profesores americanos dan clases de inglés. Método muy claro y rápido. Precios razonables. Mucha atención personal. Niños niños o mayores. También profesora de francés competente. Llame FO-7573

INGLES. PROFESOR AMERICANO, con títulos de dos Universidades. Ex-Catedrático Instituto Militar, método rápido, práctico moderno. Precios de verano. Duncan Thomas, San Rafael 37, M-2645 Dept. 2.

PROFESORA DE INGLES E INStrucción a domicilio. He trabajado en buenos colegios y tengo recomendación de los mismos. Precio especial para alumnos Instituto en mi casa. Teléfono F-3261

PROFESOR Y PROFESORA TITUlares de Primera y Segunda Enseñanza, se ofrecen para preparar en su casa o a domicilio a los que deseen ingresar en los Institutos, y así mismo repasar las anigraturas de los cursos que deban examinarse en el próximo septiembre. Telf. F-5133, de 12 a 4.

PROFESOR GRADUADO EN LA Normal Central de Madrid. Clases a domicilio de Aritmética, Gramática, Taquigrafía Pitman, Mecanografía al tacto. Cuotas módicas. Sr. Pedrós. L, número 256. Teléfono F-4124.

SEÑORA JOVEN, CON TITULO MAgisterio, se ofrece para dar clases a domicilio, Primera y Segunda Enseñanza. Especializada en Aritmética y Gramática: A5-0071.

PROFESORA FRANCESA
Experimentada, da clase de su idioma, prepara para exámenes. Precio de situación. Mlle. Mahieu. Telf. A5-4821.

PROFESOR CON TITULOS OFICIAles, especializado en Matemáticas Elementales y Superiores, ofrece sus servicios a Colegios o Academias. Teléfono I-7472

GUITARRA, PIANO, PLAN DE LIN dos piezas graduadas, clásicas y populares. También acompañamientos. Jesús María esquina Habana enfrente 52. Estudio «Arteche».

INGRESO AL INSTITUTO, PREPAración rápida y completa. También vamos a domicilio. Jesús María esquina Habana enfrente 52. Estudio «Arteche»

MUY IMPORTANTE. SE PREPARAN alumnos para exámenes inglés e instrucción, profesoras competentes. Clases a domicilio y en su casa. Teléfono F-5712.

PROFESOR GRADUADO EN PARIS y Madrid. Clases a domicilio. Primera Enseñanza, Superior, Preparatoria y Francés. Modernos sistemas pedagógicos. Sr. Cid San Nicolás 3, teléfono M-3423

ESCUELA DE BAILE
Exclusivamente bailes de salón. Son Fox, Tango, etc. Se garantiza la enseñanza. Ismael Servelló. Cárdenas Nro. 3 segundo piso.

BAILES MODERNOS «TOMASIN»
Profesor de moda. Enseño a bailar rápido, elegante Son, Fox, Tanto etc. Clases a todas horas. Véame, seriedad, garantía. Voy a domicilio. San Nicolás 264, altos, dos cuadras de Monte

BAILES: MAURICE
De nuevo en Cuba, últimos hits de New York, The Bi Apple Trucking, Pecking Susy, Q El Carlo. Además, las últimas variaciones en tango, fox, pasodoble, vals, son, conga, etc. Precios razonables. Informes precisos, 8 y media a 10, lunes, miércoles y viernes. Doy turnos exclusivos estudio provisional, Amistad 35, altos, entre Neptuno y San Miguel.

ACADEMIA
GREGG ACADEMY
Taquigrafía, Mecanografía, Inglés y Comercio, Bachillerato y Preparatorias, Teneduría, Geometría etc Profesor Richardson, Director, Manzana de Gómez 514 A-9798

INGLES, TAQUIGRAFIA (INGLESA y española) Teneduría, Cálculos Mercantiles, Aritmética, Algebra, Caligrafía, Mecanografía y Ortografía: 6 pesos mensuales a domicilio por el profesor F. Heitzman. Sitios Nro. 10, altos, teléfono A5-1822

76 COLEGIOS

Colegio "CLAUDIO DUMAS"
CURSO DE VERANO
El próximo lunes, día seis, dará comienzo nuestro «Curso de Verano» para Varones y Señoritas. Pupilaje confortable para varones solamente. Enseñanza Elemental y Superior; Comercio, Inglés y preparatoria para ingresos. Calle Domínguez 206, Cerro Teléf. A-6456.

NEWBERRY COLLEGE. COLEGIO superior y Comercial en South Carolina. Para señoritas y jóvenes. Edificios separados. $325.00 anuales sin extra. Representante Alfredo Jiménez, apartado 2236.

SAN "ELOY"
Colegio y Academia Fundado en 1907. Primera y Segunda Enseñanza; Preparatoria, Bachillerato, Comercio, Idiomas, Cultura Física, Cursos preparatorios especiales. Admitimos pupilos y medio pupilos y externos. Quinta Menocal, Samá 81, Marianao Telf. FO-7462. Pida Prospectos.

ACADEMIA CABALLERO
Cursillo de matemáticas para alumnos de bachillerato. Aritmética, Algebra, Geometría, Trigonometría. Inicio: Junio 10, de 4 a 6 p.m. todos los días. Matrícula: dos pesos por asignatura. San Rafael 139, altos.

77 ACADEMIAS

INSTITUTO NOBEL
VIRTUDES Y PERSEVERANCIA
Autorizado según Decreto No. 2482 de Junio 30 de 1938 para expedir certificados de estudios de 8o. y 9o. grados para ingresar en todos los Centros Oficiales de Segunda Enseñanza de la República; Institutos, Normales, Técnicas, etc.
Enseñanza Primaria y Superior, Bachillerato. Cursos especiales para el ingreso en la Escuela de Ingenieros, Cadetes, Optometría, etc. Inglés Comercial y Tecnológico, Aritmética Mercantil y Superior, Cálculos Mercantiles, Práctica de Oficina, Mecanografía, Taquigrafía, etc.
Contamos con un personal graduado y especializado en cada materia.
Educación Física y Juegos Deportivos Servicio de Omnibus. Precios módicos INSTITUTO NOBEL. VIRTUDES Y PERSEVERANCIA. HABANA. TELEFONO U-1867

ENSEÑANZAS

77 ACADEMIAS

COLEGIO «SANTA TERESA»
INGRESO AL BACHILLERATO
SE ADMITEN INTERNOS
Primer Grado: $1.50; Segundo: $2.00; Tercero y Cuarto: $3.00; Quinto y Sexto: $4.00; Séptimo y Octavo: $5.00. Autorizado para expedir certificado de Octavo Grado para ingresar en Normales, Institutos, Hogar, etc. Taquigrafía, Mecanografía, Ortografía, Inglés, Correspondencia Comercial, Corte y Costura y Labores. Pida prospecto: San Rafael 71, entre Campanario y Lealtad. Telf. A-9222.

ACADEMIA DE IDIOMAS ROBERTS. Malecón 31. Teléfono: M-2124. ¿Desea usted aprender inglés? Compre el método «Roberts». Se recomienda por sí solo. Distinción, Eficiencia, Garantía. Cuarta edición: $2.00.

OBSEQUIO DE LA ACADEMIA DE COMERCIO
LUIS B. CORRALES
Los que presenten quince centavos en sellos, recibirán una Aritmética Mercantil práctica. Clases de Teneduría de Libros, Taquigrafía, Ortografía, Inglés. Clases de Mecanografía: $1.00 mensual, una hora diaria. Clases individuales: Lealtad 141, entre Salud y Dragones

ACADEMIA RABIÑA
NEPTUNO NUMS. 78 Y 70, ALTOS, ESQUINA A MANRIQUE
INGRESO AL BACHILLERATO
Clases individuales, Francés, Alemán, Taquigrafía «Pitman» y «Gregg» Mecanografía, Correspondencia y Aritmética Comercial: TAMBIEN CLASES POR CORRESPONDENCIA. Ingreso en Escuelas de Ingenieros, Arquitectos y Comercio. Servicio de ómnibus y de internos. Pida prospectos Expedimos títulos y proveemos de empleo a nuestros graduados.

ESTUDIE POR CORREO
La Academia «Rabiña», en Neptuno 78 Esq. a Manrique. M-7849
Tiene organizado clases por correspondencia desde hace años, habiendo prestado gran beneficio a aquellos que tienen deseo de prosperar. Estudie las asignaturas siguientes: Taquigrafía, Mecanografía, Teneduría, Aritmética, Gramática, Ortografía, Procurador, Química Industrial, Inglés, Francés, Alemán, etc. Informes: **Academia «Rabiña», Neptuno 78 y 80 esquina a Manrique. Teléfono M-7849.**

INTERES GENERAL

A MAESTRAS Y MADRES
Para decorar las aulas de Kindergarten o habitaciones de niño por un costo irrisorio, infórmese de las preciosas siluetas a prueba de humedad que representan a: Blanca Nieve y los 7 Enanitos; El Lobo Feroz y los tres Cochinitos; Popeye, Pilon, Don Pancho, La Caperucita Roja, Perro Pluto, Mike Mouse, El Ratón Miguelito, Betty Boop, Pato Pascual, Gato Félix, Capitán Silaba, Bombín. Exactamente iguales a sus originales. Decorados en esmalte de la mejor calidad. Pida informes al FO-7718

AVISO SEÑOR: SUS TRAJES VIEjos los arreglo, reduzco, para sus hijos, quedan nuevos y hago medida muy baratos, sastre de garantía. Voy a domicilio. San Nicolás 23. Telf. A-7095. Juan González.

ALQUILERES

79 HOTELES

HOTEL MIRAMAR, EL MAS FRESco, el más cómodo y en el que mejor se come. Ofrecemos habitaciones con baño privado a precios económicos. Malecón Nro. 1, esquina a Prado. Teléfono A5-3692.

CAMPOAMOR COMPOSTELA 106, entre Luz y Sol, edificio moderno, habitaciones y apartamentos con baño privado, agua abundante fría y caliente. Comidas excelentes. Moral. A-7401

SU CASA
Y la de su familia. El confortable y lujoso hotel «Belmont», situado en San Rafael e Industria. Centro de todas las actividades, e media cuadra justa del Capitolio Nacional, de estricta moralidad. Precio para matrimonio con toda asistencia, desde **$55**

HOTEL "REGIS"
RESIDENCIAS PARA FAMILIAS. Prado esquina a Colón. M-3633. Estricta moralidad. Situada lugar céntrico. Habitaciones y apartamentos con baño privado, vista a la calle. Cocina de primer orden. Precios razonables. Elevador día y noche. Excelente comida. Precio especial para hombres solos, habitaciones altas.

Hotel Roosevelt
AMISTAD Y SAN MIGUEL
$55.00 Matrimonios con tres excelentes comidas. mensuales.
Apartamentos para familias, todos con baño privado. Elevadores día y noche.

HOTEL "IDEAL ROOM"
Prado 93-B., (por Pasaje)
¿Desea vivir en casa tranquila, mejor que en su propia casa? Visite esta gran casa, aunque sea por curiosidad. Por adentro, la mejor. Si hace poco usted la visitó y no encontró habitación, vuelva a visitarla, hay habitaciones disponibles. Visite esta casa y así verá su patio andaluz, de hace poco. Se construyó el mejor, sin duda. Precios, los más económicos. Se exigen referencias de moralidad y pagos.

HOTEL "REGINA"
INDUSTRIA 135, FRENTE AL CAPITOLIO: M-5955
Deseando complacer a todas las familias que se han interesado por habitaciones o apartamentos en este hotel, así como aquellas personas que deseen vivir con todo el confort de un hotel de lujo, les participo que desde esta fecha los precios son desde $62.00 al mes, con comida, dos personas; y para una persona, desde $44.00 a familias honorables. Por ser este hotel absolutamente moral y garantizar a sus huéspedes un servicio en todos los órdenes, es el preferido de todas las familias decentes. Apartamentos a precios módicos.

HOTEL «VANDERBIL»
Situado en la Loma de la Universidad Nacional, amplias y lujosas habitaciones con el baño privado, agua caliente y fría en abundancia. Esmerada atención. Neptuno 309

HOTEL "ANDINO"
San Lázaro 496, esquina a M. U-2553. Unico en su clase. Moderno, céntrico, amplio, fresco, saludable, frente Universidad. Conviene para los que necesitan vivir cerca de los hospitales Calixto García o Mercedes. Habitaciones con baño privado, balcón, hermosa vista, con tres excelentes comidas: 45 pesos, matrimonio. Una persona desde 28 pesos. Clientela escogida. Pensión completa para huéspedes del interior. Precios sin competencia. Esmerado servicio en mesas separadas.

ALQUILERES

79 HOTELES

HOTEL PRADO
Prado 85, entrada por Virtudes. Lo más céntrico, habitaciones, balcón calle de sombra y brisa, muy frescas, precios limitados para familias estables, buena comida y no nos falta agua. Telf. M-7660 F Mariño

THE SAVOY
F y Quince. Vedado
Telf. F-6616
Situado en un lugar alto del Vedado, con fácil y frecuente comunicación con la ciudad y repartos. Rodeado de jardines, con 600 metros de hermosos portales. Las habitaciones tienen ventilación directa, teléfono, baño privado, con agua fría y caliente. Precios moderados, incluyendo tres excelentes comidas. El servicio en mesas separadas, para cada familia.

HOTEL "COLONIAL"
SAN MIGUEL 62
Habitaciones y apartamentos con baño privado y muebles modernos. Magnífico comedor en octavo piso. Elevador día y noche. Huéspedes por mensualidades: precios especiales. Moralidad. Telf A-6958.

"TROTCHA"
En lugar más céntrico del Vedado, amplias y frescas habitaciones, rodeadas de jardines, a una cuadra de tranvías y ómnibus. Calzada y Dos, Vedado. Telf. F-2383.

HOTEL «INTERNACIONAL», TEJAdillo 12, entre Cuba y Aguiar, apartamentos y habitaciones con comida y todo servicio. Una persona: 25 pesos; dos o matrimonio de 30 pesos en adelante.

HOTEL "SAN CARLOS"
EGIDO Y MONTE
Céntrico y cómodo para vivir estable. Habitaciones individuales y para matrimonios. Departamentos de 2 y 3 piezas para familias. Buena comida, española y criolla. Asensor día y noche. Servicio esmerado. Precios económicos por mes. Los viajeros del inerior lo prefieren por disfrutar de precios a su satisfacción y hallarse próximo a los paraderos de ómnibus.

80 CASAS DE HUESPEDES

MANSION LOREDO
CONCORDIA 98
Cómodas y frescas habitaciones. Magnífica comida. Garage. Teléfono: A-7681.

GALIANO 103 ENTRE SAN JOSE Y Barcelona, habitaciones espléndidas con lavabos, también departamentos dos habitaciones, agua caliente sólo con asistencia, moral absoluta, M-7380.

VIVA CON TODO EL CONFORT Y comodidad, de persona rica, por módico precio. Dos habitaciones juntas, o separadas con toda asistencia para personas de gusto. San Rafael 71 altos, Campanario, Lealtad.

SE ALQUILA UNA HABITACION con baño privado, balcón a la calle, toda asistencia. Residencia «Santa Ana», Campanario 66, esquina a Concordia.

GRAN CASA DE HUESPEDES GAliano 22 y medio, altos grandes y frescos, habitaciones con balcón a la calle, agua corriente, otra en la azotea, excelente comida, precios económicos. Telf. A-7747

MAGNIFICA Y VENTILADA HABItación, juego cuarto, lavabo, agua caliente y fría, comida familiar agradable. Teléfono. Absoluta moralidad, $38.00 matrimonio todo servicio. Referencias requeridas. Amistad No. 54, casi esquina Neptuno.

OBRAPIA 61, (ALTOS) COMPOSTEla y Aguacate. Magnífica casa familias. Puede vivir con todas las comodidades de su hogar por un módico precio. Visítenos M-2071.

CASA DE HUESPEDES: SAN NICOlás 36. Hay habitaciones disponibles con todo servicio. Hay dos en la azotea, muy frescas, para matrimonio u hombres solos. Nuevos dueños. Moralidad absoluta agua fría y caliente a todas horas. Telf. M-2483.

GALIANO 93, ENTRE SAN RAFAEL y San José. Casa de huéspedes. Habitaciones amplias y frescas, buena comida, moralidad absoluta. Teléfono M-1307.

CASA DE HUESPEDES. HABANA No. 89, altos. Se alquila un apartamento y amplia habitación con balcón a la calle, lavabo y asistencia completa. Casa de moralidd. Teléfono A-9538.

GALIANO 111 ALTOS, ENTRE SAN José y Barcelona, apartamentos y habitaciones con lavabo y baños agua caliente; otra propia para persona. Comida exquisita. Precios reducidos. Absoluta moralidad.

GALIANO 103, ENTRE SAN JOSE Y Barcelona. Habitaciones y departamentos de dos habitaciones con lavabos, agua caliente. Excelente comida. Moral absoluta. M-7380.

CASA DE HUESPEDES «TURIS» Manrique número 123, entre Reina y Salud. Teléfono: A-6388. Los nuevos dueños han intodudido grandes reformas. Habitaciones a la calle. Se admiten abonados al comedor. Moralidad absoluta.

CASA DE HUESPEDES «LA ISLA». Monte 53, por Factoría. Exclusivamente para personas de moralidad. Habitaciones con balcón y baño moderno. Precios reducidos. Comida a la carta. Teléfono A-9210.

CASA DE HUESPEDES «LA MATANcera», Reina número 83. Teléfono: A-0238. Se alquilan amplias habitaciones con vista a la calle con o sin baño, agua fría y caliente; a precios muy reducidos. Comida española y criolla.

«SANTA RITA»: HABITACIONES, amplias, con lavabo, agua fría y caliente en los baños, buen comedor. Admitimos abonados; precios módicos. Pruebe y convénzase. O'Reilly 52; entrada por Habana. Hay elevador.

CASA PARA FAMILIAS: PRADO 65, exclusivamente para personas de estricta moralidad. Si no es así, no se presente. Habitación con balcón calle, con toda asistecia. Comida inmejorable. En azotea, habitación para matrimonios u hombres solos.

81 CASAS DE COMIDAS

CONSULADO Nro. 92, ALTOS CIFEsa, casa particular desea familia formal para mandar comida. Papas rellenas, tamal, croquetas, mariscos, bacalao Vizcaína, esmerada limpieza, hora fija. Telf. A-7764

CASA PARTICULAR SIRVE CANTInas, comida criolla y española, 1 persona 40 cts. 2, 60; 3, 80; 4, $1.00. Prado 8 esquina a Cárcel, Telf. M-3295

DESEA COMER SABROSO, ABUNdante, variado, hora fija, servicio esmerado? Pruebe y compare. Llame aquí, arroz con pollo, etc. Persona, 40 cts., dos: 80; cuatro: $1.00. M-8046 Obispo 82 por Villegas.

MONSERRATE No. 7, ALTOS, SE dan cantinas; comidas muy sanas y vegetales. Para una persona, 50 cts. Para 3 personas, $1. Pueden llamar al teléfono M2865.

CASA PARTICULAR. SE SIRVEN comidas a domicilio, hechas por excelente cocinero; arroz con pollo jueves y domingo, y postres. Comida de primera y a su hora. Pruebe y quedará satisfecho. Angeles 50, A-6239.

ALQUILERES

81 CASAS DE COMIDAS

CASA PARTICULAR SIRVE COMIda a domicilio, 1 persona 40 cts., 2 60 cts.; 3, 80 cts.; 4, $1.00. Comida española y criolla. A-8042

82 APARTAMENTOS

TEJADILLO 10, ALQUILO BUENA sala, propia para oficina, módico precio y una habitación. Casa familia respetable.

ALQUILO MODERNO APARTAMENto Jesús María 17, tres cuartos, baño intercalado, con agua caliente, servicios de criados. Llave letra A.

ALQUILASE APARTAMENTO CON baño en azotea, edificio San Lázaro 331 entre Infanta y Basarrate; 16 pesos; puede verse 2 a 6 p. m. Dueño Federico. Salud 37.

APARTAMENTO MUY FRESCO Y amplio. San Miguel No. 5 entre Prado y Consulado. Agua y luz a todas horas, balcones a la calle.

SE ALQUILA APARTAMENTO, SAla, comedor, dos cuartos, cocina y baño. Precio $20.00. También una habitación grande balcón calle, lavabo, $12.00. Narciso López 2 esq. San Pedro, al fondo Templete. Telf. M-4327.

APARTAMENTOS Y CASAS SIN estrenar: sala, comedor, baño, cocina, de una o más habitaciones, desde $20.00. calle 24 y 21 Vedado. Telf. F-3856.

MARIANAO $7, ALQUILO APARTAmento sala y cuarto, dos ventanas, es grande, portal, fogón, patio cementado calle Loma número 109, entre San Julio y San Manuel, reparto Oriental, paradero Calzada.

SE ALQUILA APARTAMENTO LUjoso, moderno, ventilado, situación magnífica, dos habitaciones, baño completo, cocina, calentador gas, $28. Matrimonio sin niños Edificio «Fraternidad» Monte 65, lado Ten Cent.

SE ALQUILA APARTAMENTO DE dos habitaciones, con lavabo. Es casa particular, Lamparilla 20, primer piso, entre Cuba y San Ignacio.

ALQUILO APARTAMENTO AZOTEA, muy ventilado, todas las comodidades, baño anexo, con o sin comida a matrimonio. Verse: 1 a 5 tarde. Villegas 9, altos, media cuadra Palacio Presidencial.

VEDADO; CALLE 10 NUMERO 51, esquina a Tercera. Se alquila un apartamento, alto, independiente, compuesto de recibidor, un cuarto, baño y pantry. Informes; Telf. F-3552.

SE ALQUILA A MATRIMONIO SOlo sin niños apartamento de cuarto, comedor, cocina y baño completo, entrada independiente, Sitios Nro. 60 Bajos en $15.000. Se piden referencias.

SE ALQUILA POR $65 UN APARtamento en el edificio calle F entre 7 y 9 tiene tres dormitorios, garage y demás comódidades. Informan en la portería y por el teléfono F-2215

ALQUILO APARTAMENTO LUJOsamente amueblado, propio para uno o dos matrimonios o corta familia, cristalería, cubiertos, vajilla, refrigerador eléctrico, situado a la entrada del Vedado. Lo más fresco de la Habana: J Nro. 110, esquina a 9, apartamento No. 4. Verlo de 2 a 6.

MODERNO APARTAMENTO COMpleto, con frente a la calle, propio para matrimonio, se alquila en los altos de «El Gato Negro», Obispo 65. Informes: Cacheiro: A-7780.

SE ALQUILA UN APARTAMENTO, con sala, cuarto, cocina, baño y patiecito, muy fresco. Informes: Compromiso número 310, altos, entre Rosa Enríquez y Benavides, Luyanó.

SE ALQUILAN APARTAMENTOS Y habitaciones a 8 y 10 pesos; tranquilo, fresco. Vigía No. 33.

EN LA PLAYA DE COJIMAR
Se alquilan apartamentos en la magnífica residencia «Villa Pedralbes»; para informes Joaquín Boada teléfono F-5956

AVISO
Casa nueva, apartamentos muy frescos, mucha agua y muy económicos. Soledad Nro. 6, entre San Miguel y Neptuno.

EDIFICIO «SOLIS» CALLE 29
Nros. 151 al 159, entre C y D, Vedado. Se alquilan modernos y ventilados apartamentos desde 13 a 25 pesos con dos y tres habitaciones. Baño intercalado, cocina de gas, calentador y patios en el centro. Se exigen referencias. Informes a todas horas en la oficina del mismo edificio, departamento 34.

ALQUILO ESPACIOSO SALON CON recibidor, ventanas a la calle, pisos de mármol, precio extremadamente módico. Aguiar 74 (altos), entre O'Reilly y Progreso. Teléfono: M-7081 Informan en la misma.

MONTE No. 5. ALQUILO APARTAmento baño privado, agua caliente, balcón, otro de dos habitaciones balcón, habitaciones propias para hombres o matrimonio. Lavabo, con o sin comida. Teléfono A-6601.

PLAYA DE COJIMAR
Lujosos apartamentos y habitaciones amuebladas frente al mar con asistencia o sin ella. Precios módicos Excelente comida. Malecón Nro. 20, esquina a Morell, M-9921, Extensión 34. Sr. Angulo.

83 DEPARTAMENTOS

INQUISIDOR No. 20 ALTOS, ENTRE Santa Clara y Luz. Alquilamos departamentos con balcón a la calle, de sala y cuarto, techo monolítico, trece pesos. Habitaciones, ocho pesos.

ALQUILO GRANDE Y LUJOSO DEpartamento con balcón a la calle, en Monte 358 altos entre Fernandina y Romay, cerca esquina Tejas, precios $14. Doy comida si la desean.

SE ALQUILA UNA SALA PROPIA para oficina o consultorio, cerca de Aduana, entrada independiente; precio módico. Sol 2 bajos.

CASA DE FAMILIA PARTICULAR, alquila departamento de 2 habitaciones juntas o separadas, baño al lado, muy grandes y frescas. San Lázaro 93, 2o piso entre Aguila y Blanco.

DEPARTAMENTO BONITO Y MOderno, dos cuartos cocina y baño completamente independiente, altos de cremería Ward, Santa Catalina y D-Strampes. Verlos, de 10 y media a 12 y media. Informes: F-5040, de 3 a 5: $18.00.

SE ALQUILA UN DEPARTAMENTO de dos posesiones y balcón a la calle, en Compostela 58, altos, entre Lamparilla y Obrapía.

ALQUILO AMARGURA 7, BAJOS, entre Mercaderes y San Ignacio. Departamento de dos posesiones, $12. Aguilera. Mercaderes 27. Teléfonos: M-8628. U-6509.

MONTE 2-A., ESQUINA ZULUETA. Alquilo a familia sin niños, hermosos departamentos de sala y cuarto. Vista calle. Es casa de orden y buen aspecto.

PRADO 93-A., ALTOS DE «PAYRET», entrada por la sombrerería, un departamento con vista al Capitolio. Se piden referencias.

AVISO
Un apartamento con balcón a la calle, agua caliente y fría, teléfono, en casa señorial, Consulado número 126, altos, entre Animas y Virtudes; y también habitaciones muy frescas, en Villegas 21.

ALQUILERES

83 DEPARTAMENTOS

EDIFICIO «PROVIDENCIA»
Carlos III 120, esquina Oquendo. Se alquila amplio departamento, con vista hermosísima, fresco. Véalo. Informes: González. Telf. M-3656.

DEPARTAMENTO BONITO, DE 2 cuartos, cocina y baño: $18.00, altos de la cremería Ward. Santa Catalina y D-Strampes, letra C. Verlos, de 10 y media a 12 y media. Informan de 3 a 5: 18 número 6. Vedado: F-5040.

OPORTUNIDAD
O-Reilly 11, esquina Cuba. Se alquilan tres amplios departamentos. Véalos, pues se alquilan en seguida.

EDIFICIO «YARA»
Se alquila un hermoso departamento. Véalo. Informes: Sr. Molina: M-9659.

DEPARTAMENTO ESQUINA SOMbra, dos habitaciones con cinco balcones calle, lavabo, teléfono. Se alquila con toda asistencia en casa particular: Neptuno 73, primer piso «La Filosofía».

LUYANO Nro. 33, FRENTE A DORA, alquilo casitas de sala dos cuartos, comedor y servicios completos. Precios de situación.

ALQUILO DEPARTAMENTO MOderno, edificio ocho pisos. No hay ruídos molestos, mosquitos ni polvo de la calle, calle 6 y 11 Vedado.

MONTE 2-A, ESQUINA ZULUETA Alquilo a familia sin niños hermosos departamentos de sala y cuarto. Vista calle; es casa de orden y buen aspecto.

84 HABITACIONES

AMPLIA HABITACION MODERNA, $10 mensuales a persona sola, decente, de seriedad. Corta familia, solo inquilino. Tiene lavabo, ventana calle, junto baño. Malecón 304 bajos, esquina Escobar.

ALQUILO UN CUARTO AMUEBLAdo muy fresco. Campanario y San Rafael. M-1271.

SE ALQUILA HABITACION EN AZOtea a hombre solo o matrimonio sin niños. Calle San Felipe y Ensenada, Letra B, altos informan.

SE ALQUILAN EN PEÑA POBRE No. 10 esq. Aguiar, habitaciones a 7 y 8 pesos. Para más informes vea a la encargada.

ALQUILO HABITACION AMUEBLAda, a hombre solo, anexa, al baño, casa tranquila, precio módico. Obrapía 63, seguindo piso, entre Compostela y Aguacate. No molesten en el primer piso.

VEDADO LINEA 901 ESQUINA 6, (Casa con palmas) familia honorable, alquila 2 magníficas habitaciones con lavabo corriente y baño al lado, juntas o separadas. Cambiamos referencias. Todo servicio F-5632 y F-3569

SE ALQUILA UNA HABITACION anexa al baño y se solicita un socio de cuarto. Casa de familia. Escobar 117, altos, entre Reina y Salud. Teléfono A-8123

SE ALQUILA UNA HABITACION para hombre solo en casa de familia. Informan en la misma. Calle 11 Nro. 654 entre A y B Vedado.

SE ALQUILA A HOMBRE SOLO UNA habitación grande completamente independiente y con su baño privado. Se exigen referencias. Zanja Nro. 40 altos derecha, entre Campanario y Lealtad. Telf. U-2757 acabada de construir y por estrenar.

CASA PARTICULAR SE ALQUILA una habitación hombres solos Compostela 104, primer piso.

SE ALQUILA UNA HERMOSA HABItación con vista a la calle agua corriente y todos sus servicios, si los desea. Reina 126, altos, entre Chávez y Belascoaín.

SE ALQUILA MAGNIFICA HABITAción con baño privado y un apartamento de dos piezas, con baño en la azotea. Preferible hombres solos. Industria 113, altos.

LUJOSA HABITACION, LUJOSO BAño, agua caliente día y noche, esmerada comida. En lo más alto y sano de la Víbora, Gustavo esquina a Gonzalo: I-6279.

FRENTE AL MAR, EN UN SEXTO piso, alquilo espléndida habitación amueblada a hombre solo que desee vivir absolutamente tranquilo. Hay elevador a todas horas. Manrique 2, esquina a Malecón, departamento 24.

SE ALQUILA UNA HABITACION
en los altos de una azotea, es muy fresca. Se alquila con toda la asistencia. San Rafael 136, entre Gervasio y Belascoaín.

¡EN LO MEJOR DEL VEDADO CALzada 510 entre D y E se cede hermosa y fresca habitación con agua corriente, casa tranquila.

ALQUILO DOS AMPLIAS, FRESCAS y ventiladas habitaciones completamente independientes, servicio anexo, casa de gran apariencia, magnífica situación, una cuadra Prado y Malecón, hombres solos o matrimonio sin niños. Exijo referencias. San Lázaro 35, altos.

VEDADO ALQUILO AMPLIA Y VENtilada habitación con lavabo y toda asistencia. Calle H No. 209 (altos) entre 9 y 11

CASA DE FAMILIA, OBRAPIA 49, primer piso, se alquila habitación fresca, baño intercalado, agua caliente, teléfono, a hombre solo o matrimonio. Se exigen referencias.

HABITACIONES AMPLIAS, FREScas, balcón calle. Obispo 59, altos café Europa, con lavabo: $15.00; propias para matrimonios; interiores para hombres solos, desde $10.00. Hay elevador.

TRES BUENAS HABITACIONES MUY baratas, se alquilan en Galiano 68, altos, entre Neptuno y San Miguel.

MURALLA 55, ALTOS, ENTRE HAbana y Compostela. Alquilo espléndida habitación con lavabo, hay terraza, balcón a la calle, luz toda la noche, teléfono, gua caliente. Casa de moralidad.

AVENIDA DE LAS MISIONES. MONserrate No. 7, altos. Se alquila una habitación interior con lavabo agua corriente, muy fresca, a familia de mucha moralidad; no niños. En la misma otra en la azotea.

SE ALQUILAN DOS HERMOSAS habitaciones con lavabos, juntas o separadas con todo servicio. Tranvías y ómnibus a una cuadra. Informan en K No. 361 Telf. F-2357, Vedado.

ALQUILO HABITACION BALCON calle, casa y servicio moderno $10, matrimonio solo, particular. Misión 3 entre Cárdenas y Economía altos café.

AGUILA 97, 2o. NEPTUNO Y SAN Miguel. Cedo mi habitación amueblada para matrimonio solo o 3 compañeros, se le da toda asistencia, casa particular; hay teléfono.

SE ALQUILAN HABITACIONES A hombres solos o a matrimonio sin niños; hay teléfono. M-1201 San Lázaro Nro. 14, primer piso letra D entre Prado y Cárcel.

HABITACIONES AMPLIAS FREScas y comedor, se alquilan a precios excesivamente económicos. Luz Nro. 24 entre Compostela y Habana.

HABITACIONES Y DEPARTAMENtos. Compostela 72 al lado de San Juan Bosco, entre Teniente Rey y Muralla; habitaciones y departamentos amplios y frescos, de $10 hasta $20.

EN GALIANO No. 14; 3er. PISO, SE alquilan amplias habitaciones, una balcón a la calle; buen baño con agua fría y caliente. Casa de estricta moralidad.

21, 456, ALTOS, ENTRE E y F, VEdado. Se alquilan 3 espléndidas habitaciones, juntas o separadas a matrimonios o personas solas, con toda asistencia; estricta moralidad. Teléfono y agua caliente.

FAMILIA ESPAÑOLA ALQUILA una habitación con toda asistencia buen trato buena comida a personas de moralidad, matrimonio o señoras en 45 pesos, mucha comodidad. Calle 17 y G 401 altos Vedado, hay teléfono

ALQUILERES

84 HABITACIONES

SE ALQUILAN DOS HABITACIONES con baño anexo en casa de familia honorable. Virtudes número 111, entre Perseverancia y Lealtad.

SE ALQUILA UNA HABITACION A hombres solos o matrimonio sin niños con lavabo, casa particular Amistad 23, bajos casi esquina a Neptuno.

EN CRISTO 33, SEGUNDO PISO SE alquilan habitaciones amuebladas, con comida, desde 20 pesos vista a la calle.

SE ALQUILA UNA AMPLIA HAbitación a hombre solo y de moralidad. San Rafael Nro. 70 1er piso, derecha

SE ALQUILA EN CAMPANARIO 90 bajos, entre Neptuno y San Miguel, habitación grande lavabo de agua corriente a persona decente que no cocine ni tenga animales. Hay teléfono.

OBISPO 97, UNA CUADRA DE PRAdo, habitaciones grandes, ventiladas lavabos agua caliente, rica comida; y Obispo 82, por Villegas, lo mismo. Casa de esquina.

POR $10.00, SE ALQUILA CASA DE familia, una fresca habitación con muebles y ropa de cana, para hombre solo, baño anexo. Hay agua caliente y Teléfono. Malecón 14, altos.

NEPTUNO 59, ALTOS, ENTRE AGUIla y Galiano, casa de moralidad. Se alquila una habitación grande con lavabo a matrimonio solo; otra chica, para hombres solos, que sean decentes.

EN PUNTO CENTRICO Y COMERcial, se alquilan amplias habitaciones, altas y bajas. Hay teléfono, agua caliente y fría en abundancia. Aguacate 52, entre O-Reilly y Progreso.

SE ALQUILA EN COMPOSTELA No. 75, entre Teniente Rey y Amargura, espaciosos y frescos apartamentos y habitaciones acabados de pintar; llave e informes en la misma. Propietario: Francisco Torres, Aguiar 65. Edificio Pedroso.

EN CASA PARTICULAR, SE ALQUIla con toda asistencia, grande habitación con balcón, lavabo teléfono, baño anexo; otra chica, iguales condiciones, Neptuno 73, primer piso de «La Filosofía».

VEDADO; RESIDENCIA FAMILIAR, calle 17 número 855 altos, entre 4 y 6, esléndidas habitaciones con servicios privados Comida inmejorable. Precios económicos. Telf. F-5019.

PARA 2 HOMBRES A $18.00 HABItación amplia junto a baño agua caliente, comira abundante y desayuno Xifré 14, una cuadra Infanta y Carlos III teléfono U-3460

HABITACION CON O SIN MUEbles baño completo agua caliente, casa particular, único inquilino, alquilo matrimonio sin niños personas mayores. Ampliación Almendares teléfono FO-1327

RESIDENCIA PARTICULAR ALQUIla amplia y ventilada habitación, frente al mar a caballero o mtrimonio honorble. San Lázaro 75 esquina a Crespo. Hay teléfono.

CASA DE FAMILIA ALQUILA HAbitación con o sin muebloes, lavabo agua caliente, teléfono y toda asistencia. Manrique 94 entre San Rafael y San José. No niños.

EDIFICIO «CUBA», SEIS PISOS.
Empedrado número 42, se alquilan amplias y ventiladas habitaciones, muy baratas, elevador, lavavos, luz toda la noche. Orden y moralidad. Telf. M-5113

85 NAVES - LOCALES

CIENFUEGOS 18 AL 22. AMPLIO LOcal de quinientos metros cuadrados. Puede verse a todas horas.

MALOJA 107, SE ALQUILA PARA almacén de tabaco (tiene barbacoas) o industria. Informes: M-6380 M-2781.

LOCAL PROPIO PARA OFICINA O vivienda, con vista a la calle, se alquila por precio módico. Zanja 159, esquina a San Francisco. Verlo de 1 a 10 p. m.

SE ALQUILA UN TALLER CON TEléfono comercial. Luz No 25 Reina 122

ALQUILO 3 LOCALES COMPLETAmente independientes. Una carnicería, una lechería y un salón para cualquiera industria todos con servicio y vivienda para familia. Precio reducido. Informa el bodeguero de la esquina en Primera y 18, Reparto Almendares.

SE ALQUILA UN LOCAL DE 5 MEtros por 4, en San Miguel 9, casi esquina a Consulado, en $15. La llave en la barbería, F-3777

ALQUILO PARA CAFE, BODEGA O salón para refrescos y helados un hermoso local en esquina muy céntrica, frente al Palacio Presidencial. Carros y guaguas todas por la puerta. Precio $30 y doy contrato. Trato directo con el dueño. Verlo en el mismo, Chacón 33 esquina a Aguacate.

O-REILLY 15 1-2, ESQUINA AGUIAR salón propio para oficina o comercio; tres cuartos altos y baño. Informan: A-6783.

ALQUILO PRIMELLES 222, ESQUIna San Cristóbal, Cerro, amplio local 81 metros cuadrados con servicios propio cualquier clase comercio o depiósito de mercancías. Verlo horas laborables informes: Telf. F-4113

SAN LAZARO 161, CASI ESQUINA A Campanario, local amplio, propio para comercio. Llave e informes en el mismo de 2 a 6.

COMPOSTELA 47 CASI ESQUINA A O-Reilly, local propio para pequeño comercio; puertas vidrieras, servicios al fondo. Llave e informes vidriera café enfrente.

SE ALQUILA UNA NAVE NUEVA de azotea, 850 metros, Márquez y Manila, entrada por dos calles, media cuadra de la Calzada del Cerro y una del Paradero. Informes: Manila Nro. 314

87 HABANA

NUEVA DEL PILAR ESQUINA A Manglar, pequeñas casas: sala, saleta, dos habitaciones, etc., 2 cuadras del Mercado Unico. Informes: mismo edificio apartamento número 7, Telf. U-2837

ALQUILO ALTOS Y BAJOS, SAN Lázaro 252 sala, recibidor, 3 cuartos, baño, comedor, servicios criados; puede verse de 9 a 12 y de 2 a 6.

CIENFUEGOS 20 SEGUNDO PISO; sala, saleta, 5 cuartos, baño intercalado, comedor, cocina, servicio de criados. Puede verse a todas horas.

MONSERRATE Y LAMPARILLA
Se alquila apartamento, sala, comedor, tres cuartos, baño, cocina. Informan Bar Franco. Telf. M-2211.

CONDESA 43, MODERNA. PRIMER piso: Sala, recibidor, 2 habitaciones, baño intercalado, comedor al fondo. Informan en el 47.

ALQUILO CASA EN $28, EN CONcordia 106, bajos, a una cuadra de Belascoaín, con sala, comedor, dos cuartos, baño, cocina y patio. Véase todos los días de 10 a 4.

NEPTUNO 197, SEGUNDO ENTRE Campanario y Lealtad, Alquiler $45. Garantía $90. Llave en el primero. Informan U-6283.

INDUSTRIA 55, ALTOS, PROXIMO a desocuparse, con sala, recibidor, 3 cuartos, baño intercalado, comedor, cuarto y servicio criados, con 2 cuartos azotea, se alquila en $50, último precio. Informan en la misma.

SAN LAZARO No. 122 ENTRE AGUIla y Crespo. Sala, comedor al fondo. Gabinete, cuatro cuartos, baño intercalado, servicio criados. Elevador día y noche. Informes misma Telf. M-5996.

EN PRADO 33 SE ALQUILAN HERmosos bajos con vidrieras. Razón en los altos.

ALQUILERES

87 HABANA

PRECIOSOS ALTOS; SALA, SALEta, un cuarto, baño lujoso. Balcón de las flores. Frente al Parque Zayas. Monserrate 3E.

SE ALQUILA: LEALTAD 68, ENTRE Concordia y Virtudes; sala, recibidor, cuatro cuartos, comedor, cocina, pantry, cuarto y servicios criados. Informes en el primer piso.

ALQUILO 1er. PISO LAGUNAS No. 57: Sala, comedor, 3/4, cocina y baño intercalado. Informan Sr. Cárdenas. Teléfono FO-1606.

SE ALQUILA EMPEDRADO 47, ALtos. Sala, comedor, tres cuartos, cocina, baño y servicio de criados. Informan: Mercaderes 27, Aguilera. Teléfonos M-8628 U-6509.

SE ALQUILA CASA PLANTA BAJA 3 cuartos, sala grande, comedor, patio cemento, abundante agua. Alquiler módico. Príncipe 170 entre Espada y San Francisco.

JOVELLAR 54, ENTRE ARAMBUro y Hospital, magnífico segundo piso: sala, saleta, tres cuartos grandes, baño completo, comedor, cocina, cuarto baño criados. Agua abundante. Informes en la misma.

SAN LAZARO 484, PROXIMOS UNIversidad, altos, amplios, frescos, terraza, sala, saleta, cinco habitaciones, comedor, baño, cuarto y servicio criados. $65.00. Informan: F-5692.

CASA ESCOBAR Nro. 115
Próximo a desocuparse la casa se alquila: sala, saleta, 5 habitaciones con baño intercalado. Para verla de 2 a 4 p.m. Informes Telf. F-5956

SE ALQUILAN ALTOS PLASENCIA entre Desagüe y Benjumeda cuadra de Infanta, dos cuartos, sala, baño intercalado, comedor al fondo, cocina y patio. Informan U-1177.

SE ALQUILAN DOS CASAS EN CAStillo 13-E, altos y bajos, con cuatro cuartos y demás comodidades, en $36. Informan en Monte No. 407. Teléfono A-9245.

APARTAMENTOS MODERNOS, REcientemente pintados, ventilados, 2 cuartos, sala, comedor, precioso baño intercalado cocina de gas, baño criados. Edificio «Padrón», Neptuno 251, Telfs. U-5158 y U-6889.

SAN LAZARO No. 122, ENTRE AGUIla y Crespo. Sala, comedor al fondo, cinco cuartos, baño intercalado y servicios criados. Elevador día y noche. Informa el portero la misma. Telf. M-5996.

EN $25.00 SE ALQUILA LA FRESCA y ventilada casa calle Agustín Alvarez núm. 11, entre Marqués González y Oquendo, a dos cuadras de Belascoaín y de la Secretaría de Justicia, con abundante agua, acabada de pintar, compuesta de sala, saleta corrid, tres habitaciones, cocina, patio y servicios. Llaves en el número 10, Informes: Francisco Torres, edificio Pedroso. Aguiar núm. 65. Tel. A-7830.

HORNOS Y VAPOR, UNA CUAdra del parque Maceo, desde 25 pesos alquilo casas modernas, con sala, comedor, dos habitaciones, baño completo. Informes: Vapor 53, bajos. Telf. M-2837.

MANRIQUE No. 96
Esquina San José, edificio moderno, primer piso, sala, comedor, dos cuartos, baño intercalado, cocina de gas y calentador. Agua por motor, $34. Llave encargado, M-3225

ALQUILO BAJOS Y ALTOS, MODERnos, Aramburu Nro. 2 B, entre Concordia y Animas, $25.00, sala, comedor, dos cuartos, baño, cocina, agua abundante, llave en pasillo F-4551

MODERNAS HABITACIONES CHIca, grande, juntas, separadas, magnífico baño todas vista calle matrimonios, profesionales, señora sola; casa respetable. Avenida Italia, (antes Galiano) 57 esquina a Concordia, primero.

SE ALQUILA INDIO 14, BAJOS, MOderna; fresca, amplia. Sala, saleta, cuatro habitaciones, baño intercalado, comedor y cuarto y servicios criados. Informes: M-2603 llave en los altos.

$30.00 SAN RAFAEL 152 E. BAJOS entre Oquendo y Soledad, sala, comedor, tres cuartos, baño, cocina. Informes: bufete de Arellano: M-3936.

SE ALQUILA UNA CASA CALLE Chávez Nro. 19 a una cuadra de Reina con sala, saleta, y tres cuartos la llave de 11 a 5 informan en la misma.

SE ALQUILA CASA: CUATRO cuartos, baño, sala, comedor, cocina: $34.00. San Lázaro 95-A.,

ALQUILO; ESTRELLA 163, BAJOS Y primer piso: sala, recibidor 3 habitaciones, baño intercalado, comedor al fondo y cocina gas. Informes: Bufete Fernández y Cuadrado, departamento Administración Bienes, O-Reilly 26, altos: M-2602.

ALQUILO LINDOS ALTOS, TERMInados fabricar, Manrique 197 y Condesa 1: sala, dos habitaciones, baño completo comedor, cocina y servicio criada. Precio: $34.00. Informes la misma: F-5450.

MONTORO 14, CASI ESQUINA A Carlos III, se alquila fresco y ventilado chalet, compuesto recibidor, comedor, 2 amplias habitaciones con lavabos, cocina, servicio criados y patio. Planta alta, con cuatro amplias habitaciones con sus lavabos, sala, baño intercalado moderno. Informes: M-3039

ALQUILO MODERNA CASA, ALTOS y bajos, San Francisco 47, entre Valle y San José; sala, saleta, dos cuartos, baño moderno, cocina de gas. Agua por motor.

PRINCIPE 14, ESQUINA ESPADA. Se alquila casa baja, de dos habitaciones, moderna, ventilada. También departamento alto, de tres piezas. Llaves e informes en la bodega.

JOVELLAR 26, ENTRE INFANTA Y N., acabada de pintar: sala, saleta, comedor al fondo, tres cuartos, departamento alto con servicio, baño intercalado cuartos de servidumbre, garage, portal interior, patio, jardín: $65.00 Véala, de 8 a 12 y de 1 a 5. Telf. U-5590.

HOSPITAL 10, MODERNO 206, ENtre Jovellar y Vapor, primer piso, izquierda: sala, recibidor, dos cuartos, baño intercalado, cuarto y servicio de criados, comedor cocina de gas o carbón. Muy bonita y fresca. Agua abundante siempre: $32.00. Informes« La Casa Pérez», Neptuno 79: M-6224.

MANRIQUE 55, PEGADO NEPTUNO alquilo moderno departamento alto propio para matrimonio, con sala, dos cuartos grandes, baño lujoso completo y cocina gas. Llave el encargado.

RAYO 93, ALTOS, ENTRE MONTE E e Indio rente Iglesia. Sala, saleta, cuatro cuartos etc, azotea $32. Llaves allí, dueña FO-2372

ALQUILO ALTOS OQUENDO 28, ENtre Zanja y Salud, sala, 3 habitaciones, baño comedor, cuarto y servicio criados. Verlas de 10 a 12.

NEPTUNO Y CAMPANARIO — POR Neptuno 101 1/2 se alquila precioso primer piso 4 habitaciones, sala, comedor y espléndidos servicios sanitarios. Ultimo precio: $60. Informa: Sr. Quiñones Peletería Versailles.

ALQUILO: NUEVA DEL PILAR 47-B. sala, comedor, dos cuartos y dos chicos altos, baño completo, cocina con calentador. La llave en la misma. Informes: Jaime. Telf. M-5021.

CAMPANARIO 58, ALTOS, ENTRE Concordia y Virtudes: sala, saleta, siete habitaciones, baño lujoso intercalado, comedor, pantry, cocina, calentador gas, servicios criados, pisos mármol blanco, galería persianas. Informan en los bajos.

LAGUNAS 94, CASI ESQUINA A BElascoaín. Fresquísimos altos: sala, recibidor, tres cuartos, baño, comedor, cocina, servicio criados. Llave en la misma, de 1 a 5: U-2139.

SE ALQUILA EL PRIMER PISO DE la moderna y fresca casa, sita en Cienfuegos No. 46 entre Gloria y Apodaca; la llave en la misma. Informan: Teléfono F-2072

ALQUILERES

87 HABANA

CASA DE GRAN LUJO PARA PERSONAS DE GUST...
En $34.00 se alquila la fres... ventilada casa, calle Agustín Al... número 3, entre Marqués Gonz... Oquendo, a dos cuadras de la Se... ría de Justicia y de la Calzada de... lascoaín, con abundante agua... saleta corrida, tres habitaciones... intercalado de colores lujosamente... corado, cocina preparada para... carbón, calentador, lavaderos y... vicio de criados. Toma corriente... ra radio, refrigerador, teléfono... Llaves en el número 10. Informes Francisco Torres, Aguiar número... Telf. A-7830.

SE ALQUILA HERMOSO DEPAR...mento con vista a la calle y... comedor con la cocina a un... que quiera dar comida en Villeg...

EN PRADO 33 SE ALQUILA... mosos bajos con vidrieras... en los altos.

SE ALQUILA ANIMAS 50, ... Tres habitaciones, sala, comedor, baño; a tres cuadras de Prado... tor Márquez; Empedrado 16... A-8450. $40.

SAN LAZARO 15, ALTOS, $55.00... la, saleta, tres cuartos, baño... dor dos cuarto altos con servicio... Informes Bufete de Arellano, M-...

SE ALQUILAN ALTOS MODERnos, San Miguel 21, con sala, comedor, tres cuartos, baño intercalado, cocina gas, cuarto y servicio de criados. Telf. M-2222.

ACABADOS DE REEDIFICAR quílanse bajos San Lázaro 6..., entre Industria y Cárcel. Precio: 4... sos, dos meses fondo. Informes después de las 6 tarde. FO-2341.

APARTAMENTO INDEPENDIEN... corriente para refrigeración... brado, teléfono, garage, limpieza automóviles, jardines $60.00, bonito, cómodo. 5a. Ave. y O., Miramar... FO-3703.

ALQUILO ALTOS MUY FRESCO... sala, comedor, dos habitaciones, baño completo. Gervasio 29 entre Virtudes y Animas. Informan en bajos.

$36.00 ALTOS SAN LAZARO... inmediatos Universidad, sala... ta, comedor 3 cuartos, otro cria... baño intercalado, etc. Enséñase... m. a 6 p.m. Dueño F-5471.

SE ALQUILAN BAJOS DE VIR...des 110 con sala, recibidor, 3 c...tos, baño intercalado; comedor, cocina, pantry, servicio de criados, patio. Informan en la misma y FO-1672

SE ALQUILA LA CASA, SAN LA...ro número 329, altos. Informes Telf. M-2988.

SE ALQUILA: MARINA 56 FRE...
te al Torreón, casa compuesta de portal, recibidor, sala, hall, cuatro habitaciones dos baños, comedor, fondo, pantry, cocina, cuarto y servicio de criados y patio. Llaves en la misma de 2 a 6. Telf. U-5858.

SE ALQUILAN: 27 DE NOVIEMbre (Jovellar) número 59, entre Aramburu y Hospital apartamentos de sala, comedor, dos habitaciones, baño y cocina. Llaves en los mismos. Informes: U-5858.

SE ALQUILAN: MAZON 37, ENtre Valle y Zapata, casa de sala, comedor, tres habitaciones, baño y cocina. Llaves en las mismas. Informes: U-5858.

SE ALQUILAN: SAN LAZARO Nro. 388 entre Espada y Hospital, casa de sala, recibidor, dos habitaciones, baño y cocina. Informes U-5858.

SE ALQUILAN: SAN JOSE NUmero 3, entre Oquendo y Soledad, apartamentos de sala, dos habitaciones, baño y cocina. Llaves e informes en los mismos. Teléfono U-5858

SE ALQUILA 27 DE NOVIEMbre (Jovellar) número 58, esq. Aramburu y Hospital, casa de recibidor, sala, 3 habitaciones baño, comedor, cocina, cuarto y servicio de criados. Informes: U-5858

$27.00: ESPADA 80, SEGUNDO PISO entre San José y San Rafael, moderno y fresquísimo: sala, comedor, 2 habitaciones, baño moderno, calentador, terraza. Se garantiza siempre agua. Llaves, allí. Informes: I-5...

ALTOS DE MALECON Y GERVASIO sala, comedor, tren habitaciones, baño intercalado, cocina y cuarto de criados. Precio: $32.00. Llave en la bodega. Informes: Cacheiro. Telf. A-7780.

SE ALQUILA: NEPTUNO 203,... una cuadra de Belascoaín, con sala, saleta, tres habitaciones, baño intercalado, comedor al fondo, cuarto y servicios de criados. Informes: San Miguel y Lucena, café: U-5379.

GLORIA 4, PRIMER PISO, ESQUIna a Cienfuegos. Se alquila compuesto de sala, comedor, 2 habitaciones, cuarto de baño para familia, cocina, habitación y servicio de criados. La llave en l. bodega de los bajos. Informes: Telfs. M-7520 y M-1353.

SE ALQUILA: AMARGURA NUM... altos, entre Villegas y Aguacate, sala, saleta, 4 habitaciones, hall, comedor y servicios de criados, lujoso baño.

NEPTUNO Y AGUILA, PRIMERO esquina, moderno, fresquísimo, entre grandes tiendas y teatros: sala, comedor, tres habitaciones, baño moderno, agua caliente, cocina de gas. Llaves: bar Trío». Informes: I-5955. Referencias.

PERSEVERANCIA 8, BAJOS, MUY ventilados: sala, recibidor, 4 cuartos, baño intercalado, comedor, cocina, cuarto y servicio de criados. Llaves bodega San Lázaro y Perseverancia. Telfs. U-5746 y A-8682.

ALQUILO CASA, PLANTA BAJA sala, tres habitaciones, comedor, baño completo, cocina, patio, cuarto de baño... agua caliente, toda muy ventilada, fresca y clara: $35.00. Hospital... entre San José y Valle. Informan en la misma y en Monte 2, letra A.

SE ALQUILA UN PISO DE LUJO barato, en Reina 111: otro en Angeles y Estrella, altos de la mueblería Ruisánchez: A-9921 y M-2024.

MORRO 10, ALTOS, ENTRE CARCEL y Genios. Se alquila moderno piso, compuesto de recibidor, sala, comedor, hall, tres cuartos con closets, gran baño completo y otro auxiliar, cuarto y servicio de criados. Informes: de 10 a 12 a. m. y de 1 a 5 p. m.

EDIFICIO «MARTA», MODERNO Y espléndidamente situado, Consulado 7, casi esquina a Prado. Se alquila piso alto, con todo el confort moderno. Hay elevador día y noche. Informes el portero.

ZAGUAN Y U. CUARTICO SE ALquila en Obrapía 52, propio para carpintero, sastre, etc., o pequeño negocio. Más informes: A-8448, de 8 a 11 y 2 a 6

ESCOBAR 27, ALTOS, SE ALQUIlan sala, saleta, cuatro cuartos, baño, comedor y cocina. Llave en los mismos. Informes: Lamparilla 9.

SE ALQUILA MAZON 31-C. 2o PISO compuesto sala, recibidor, 3 habitaciones, baño intercalado, comedor, cocina, cuarto y servicio de criados. Informan en la misma Tel. FO-2313

M.E.C.D. 2016

ALQUILERES

88 VEDADO

ALQUILO MAGNIFICOS Y FRESCOS altos Crecherie 12, Vedado, a media cuadra 23, sala, tres cuartos, comedor fondo, baño completo, cocina, terraza, $25.00. Llaves e informes en la misma de 9 a 12 y 3 a 6. Teléfono F-2945

SE ALQUILAN EN $55.00 LOS MOdernos altos de la casa Baños entre 23 y 25 sala, comedor terraza, amplia galería, cuatro cuartos, baño intercalado, cocina, cuarto y servicio de criada. Informan I-3213

VEDADO: SE ALQUILAN LOS BAjos de la casa calle 27 Nro. 706 entre A y B, seis cuartos, tres baños, garage y cuartos de criados. Informan M-1845

SE ALQUILAN LOS BAJOS DE 8 No. 454, entre 19 y 21. Jardín, portal, sala, comedor, dos cuartos, cocina, baño completo y patio cemento. Telf. FO-3910.

SE ALQUILA LA CASA CALZADA número 55 (moderno) con sala, saleta, seis cuartos, baño intercalado, amplio comedor al fondo, servicio de criados, garage para tres autos con servicio sanitario y un altillo. Informan J. Balcells y Cía. M-3128.

ALQUILO 19 ENTRE 14 Y 16, $1.105 Vedado, apartamento alto; sala, dos cuartos, comedor, cocina, baño intercalado. Informes la misma.

SE ALQUILAN LOS FRESCOS ALtos de 8, 538, casi esquina a 23; sala, comedor, 3 cuartos, demás servicios; acabada de pintar. Informan en los bajos.

EDIFICIO CASTRO. CALLE 25 No. 160 esq. a O, un hermoso piso amplio, 4 habitaciones, closets y nevera, primer piso. Teléfono F-2990.

VEDADO. CASA MODERNA, PORtal, sala, hall, comedor, cuatro habitaciones, cuarto criada. Tercera 116 entre Baños y D. Informan Teléfono: F-3859.

LINEA Y D, «EDIFICIO MONTES» se alquila un departamento, de sala, saleta, comedor, cuatro cuartos, dos baños y demas servicios, todos los cuartos dan a la brisa, lo más fresca que se pueda encontrar. Cerca de baños de mar, colegios y cines. Informa en la misma, hay elevador.

SE ALQUILA BONITO CHALET EN la calle 15, No. 257 entre J é I, Vedado; 5 cuartos, baño intercalado, recibidor, sala y comedor, un cuarto de criada, garage, Propio para Consulado, Legación. Su precio: $85. Informan: FO-1692.

SE ALQUILA AMUEBLADA POR pocos meses, moderna, fresca y alegre casa en lo más céntrico del Vedado; cuatro cuartos, garage, plenas comodidades. Precio muy razonable conviviendo inquilino. Telf. F-3945.

SE ALQUILAN LOS ALTOS DE LA calle 11 número 1015, entre 10 y 12, Vedado: portal, sala, comedor, 4 habitaciones, baño intercalado, cocina, cuarto y servicio de criado y garage. La llave en los bajos. Informes: Telfs. F-7123 y FO-2246.

SE ALQUILA BONITA CASA AMUEblada, altos, en el Vedado, punto céntrico: terraza, sala, saleta, 3 habitaciones, baño intercalado, cocina, comedor, cuarto criado y frigidaire. Informes: Telf. F-5296.

ALQUILO MODERNOS Y FRESCOS altos, 23 esquina F., Vedado: recibidor, comedor, sala, cuatro habitaciones, baño toilet, cuarto, servicio criados y cocina gas.

SE ALQUILAN: CALLE 16 NUMEro 3, entre 9 y 11, Vedado, casas de sala, comedor, dos cuartos, baño y cocina cuarto y servicio de criados. Llaves en las mismas. Informes: U-5858.

EDIFICIO «BIARRITZ», CALZADA y J, Vedado, alquilo modernos frescos pisos alto y bajo sala, 2 cuartos, comedor, baño, etc. Exígense referencias.

LINEA ESQUINA 18, APARTAMENto nuevo, fresco, sala, comedor, dos cuartos, baño y cocina, $30. Informa encargado FO-3219

ALQUILO BONITA, FRESCA, BIEN situada casa con portal, sala, comedor, cuatro cuartos, baño completo, cocina, patio y pantry: $55.00. M. número 160, entre Línea y 17. Informan: F-3415.

CASA CALLE 14, ENTRE 17 Y 19, cerca Teresianas: portal, sala, comedor, dos baños, cuatro cuartos, entrada independiente para servicio de cocina, jardín y traspatio: F-5557.

$45.00 ONCE 107, ALTOS, ENTRE L. y M., sala, recibidor, comedor, cinco cuartos, baño, cocina, cuarto y servicio criados. Llave en los bajos. Informes: M-5801.

ALTOS MODERNOS: VEDADO, QUINce 1059, entre 12 y 14: portal, sala, recibidor, comedor, tres cuartos, closets, baño intercalado, cocina, cuarto y servicio criados, garage. Informan misma.

ALQUILO MAGNIFICOS ALTOS, Crecherie Nro. 12 Vedado acera brisa a media cuadra 23. Terraza, sala, tres cuartos, comedor fondo, baño completo, cocina. Llave bodega. Teléfono F-7675

VEDADO: 25 ESQUINA A 8, 428, ALtos: Sala, saleta, comedor cinco habitaciones, dos baños intercalados; cocina, cuartos y servicios de criados. Informes: A-9140.

21 No. 810 ENTRE 2 Y 4. HERMOSA casa de una planta, sala, comedor, seis cuartos, baño completo jardines, garage, cuartos de criados. Miguel F. Márquez: $85.00 fijos. Empedrado 16: A-8450.

SE ALQUILA VEDADO, 15 No. 1163, entre 16 y 18; jardín, portal, sala, comedor tres hermosos cuartos, cocina, baño y servicio de criados. Para verla e informes en la misma de 3 a 5 p. m.

SE ALQUILA CALLE 21 No. 162, BAjos entre K y L, Vedado: jardín, portal, sala, comedor, tres habitaciones de un lado y dos del otro; baño intercalado, patio, cocina, cuarto y servicio de criados. Informes en la misma y en F-5505.

SE ALQUILA $30. PRECIOSOS BAjos. Calle 8 No. 454 entre 19 y 21: Jardín, portal, sala, comedor, dos cuartos, cocina, baño completo y patio cemento. Teléfono FO-3910.

SE ALQUILA CASA CALLE 11 NRO. 109 entre Calzada y M. Sala, comedor, 4 cuartos, servicios criado. Informa Ortega, 23 y P. Telf. U-1584

ALQUILO MODERNOS Y FRESCOS altos; 23 esquina a F., Vedado: recibidor, comedor, sala, cuatro habitaciones, baño, toilet, cuarto y servicio de criados y cocina gas.

SE ALQUILA BONITA CASA AMUEblada, altos, en el Vedado, punto céntrico: terraza, sala, saleta, 3 habitaciones, baño intercalado, cocina, comedor, cuarto criado y frigidaire. Informes: F-5296.

SE ALQUILAN: CALLE 16 NUMEro 3, entre 9 y 11, Vedado casas de sala, comedor, dos cuartos, baño y cocina, cuarto y servicio de criados. Llaves en las mismas. Informes: U-5858

VEDADO: CASA PARTICULAR, HAbitación grande fresca, con lavabo, baño anexo. Se cambian referencias. Calle 19 número 103, entre L. y M., primer piso: F-5294.

CALLE 11 NUMERO 210, ENTRE J. y K., Vedado. Se alquila todo el edificio compuesto de sótanos, bajos, altos y departamentos en la azotea. Situación ideal para el negocio de huéspedes u hotel. Informes en la misma.

RESIDENCIAS CON Y SIN MUEbles en la Habana y sus repartos. Vendo compro y alquilo fincas urbanas y rústicas. Doy dinero en hipoteca. Lluria Metropolitana 213 teléfono M-7078

SUSCRIBASE Y ANUNCIESE EN EL «DIARIO DE LA MARINA»

ALQUILERES

88 VEDADO

SE ALQUILAN LOS ALTOS DE 19 Nro. 805 entre 2 y 4, Vedado tienen recibidor, living room, comedor, 5 cuartos, 2 baños, garage, cuarto de criados, etc. Son fresquísimos y con mucha agua. Próximo a los colegios Alemán y Apostolado. Telf. F-4884. Informarán.

ALQUILO VEDADO CALLE 10 Nro. 507 entre 21 y 23 jardín, portal, sala, tres cuartos, baño, cocina y patio $30.00, llave en los altos. Informan F1-6382

ALQUILO 14, NUM. 255, ENTRE 17 y 19, Vedado, cuatro habitaciones demás piezas, garage, cuarto y servicio criado. FO-3103 y en la misma.

SE ALQUILA: CALLE D, No. 53, ENtre 5a. y 3ra. Vedado; llave en la bodega de la esquina de 3ra. Informes Teléfono FO-7269.

CALLE D. NUMERO 517, CASI ESquina a 23, bajos modernos: jardín, portal, sala, recibidor comedor, 4 habitaciones, baño intercalado, cuarto y servicio criados, pantry, lavadero, con o sin garage: F-6883.

VEDADO: SE ALQUILAN ALTOS, Catorce número 315, entre 19 y 21: 3 cuartos, 2 baños, sala comedor y terraza. Informes en la misma. Telf. F-2567.

CALLE 21 NUMERO 1059, ENTRE 12 y 14. Vedado. Se alquila moderno piso alto, con sala, comedor, tres cuartos, hall, cuarto y servicio de criados. Llaves en los bajos. Informes: Obispo 16.

ELEGANTE, FRESCO PISO ALTO. Calle 27 No. 905 entre 4 y 6, Vedado. Cuatro habitaciones, sunporch, sala, comedor, pantry, garage, doble cuarto criados, etc. Pintándose. Informes: M-7245.

CASA DE UNA SOLA PLANTA JARdín, portal, sala, recibidor, 6 cuartos, 2 baños, comedor, cocina, pantry, cuarto y servicios de criado, garage con servicio, patio con frutales etc. 27 Nro. 957 entre 6 y 8. Llaves en la misma.

SE ALQUILA UNA CASA CON PORtal, sala, hall, comedor, pantry cocina, garage, cuatro cuartos, tres baños nueve closets. Calle 5a 559 entre 2 y 4 Vedado. Informan misma.

ALQUILO CALLE OCHO ENTRE 25 y 27, Vedado, al lado solar yermo esquina jardín, portal, sala, comedor, hall, dos habitacióntes, baño, cocina. Verla a todas horas. Informan. Telf. F-2090

ALQUILO ALTOS 17 Nro. 109 ENTRE L y M sala, saleta, hall, 5 cuartos, 2 baños, cuarto criada con servicio, cocina, comedor, garage con servicio. Precio rebajado. F-2295

FRENTE AL VEDADO TENNIS, Quinta 770, esquina a 12; portal, sala, comedor, cuarto criada, calentador, etc. Moderna fresquísima: $40.00. Llave al lado: F-5592.

21 ESQUINA A «E», ALTOS MODERnos, brisa. Recibidor, sala, terraza, 4 habitaciones, dos baños, comedor, pantry, cocina, cuarto y servicio criados, garage. FO-3864 y M-2863.

K. 112, ALTOS, ENTRE 9 Y 11, VEDAdor, 4 cuartos, baño intercalado, cocina, cuarto y servicio de criados. F-4868

K 112 ALTOS, ENTRE 9 Y 11 VEdado acera brisa, terraza, sala, comedor, 4 cuartos, baño intercalado, cocina, cuarto y servicio de criados. F-4868

89 CERRO-PALATINO

ZEQUEIRA 5A, ENTRE CRUZ DEL Padre y C. Arango, Cerro, moderno y fresco piso bajo, sala, comedor, tres cuartos, baño intercalado, cocina y patio; llaves en los altos. Teléfono M-2863

SE ALQUILA 16 PESOS ACABADA reedificar portal, sala, comedor, 2 cuartos, servicio intercalado moderno. Florencia 259 cerca Iglesia Cerro. Informes al lado.

PRIMELLES 273, ENTRE SAN CRIStóbal y Pezuela, una cuadra de la Calzada Ruta 18. Se alquila: portal, sala, comedor, cuatro habitaciones, baño intercalado, cocina, cuarto y servicios de criados, patio, traspatio, lavadero. Llaves al lado. Telf. M-7816.

90 MARIANAO-REPARTOS

REPARTO REPARTO ALMENDARES calle Primera casi esquina a 18, acabada construir, alquilo casa moderna dos plantas independientes, cada casa portal, sala, comedor al fondo, tres habitaciones, baño intercalado, cocina, servicios criados, bajos garage, patio, verla todas horas. Informan FO-2844

REPARTO LA SIERRA SE ALQUIlan los amplios altos de la casa calle 8 Nro. 7 entre 1a y 3a más cómoda y ventilada del Reparto. Informa allí Jesús Canel, de 1 a 5.

16 Y F, ALMENDARES ESQUINA, de fraile, se alquila casa de dos plantas, jardín, comedor, 1 baño intercalado y 2 baños más. 5 habitaciones, garage, cuarto criados con su servicio. Precio $55.00. Avisar al teléfono F-7220

SE ALQUILA UNA CASA, PORTAL, sala, comedor, dos habitaciones, servicios, patio grande; calle Cuatro número 75, Redención, Marianao. Teléfono F-6251.

ALQUILO CHALET 2 PLANTAS 12 habitaciones, garage 6 máquinas, jardín, arbules frutales, 15 y la. R. Almendares. Alquiler $90.00.

MODERNA ESQUINA FRAILE JARdín, portal, sala, comedor, cocina, pantry, 3 habitaciones, hall, baño completo colores; servicio criados, garage, lavadero traspatio. Rebajada. Infanta esquina a Robau. Buen Retiro FO-7241

SE ALQUILA LA ESPACIOSA CASA calle Padre Varela esquina a Font, cerca del Colegio de Belén y a una cuadra de la Calzada de Columbia; portal, sala, recibidor, cinco cuartos, hall, dos baños intercalados completos, closets, comedor al fondo, garage dos máquinas, cocina, 3 cuartos criados, dos baños, espléndido jardín con parque inglés con glorieta, numerosos árboles frutales, abundante agua. Informan en la misma. Telf. U-5735

$30.00 TRES CUADRAS HOTEL ALmendares alquilo bonito chalet garage, cuatro cuartos amplios. Numerosas comodidades. Campito para cría con muchos árboles frutales y gallinero. Serrano, A-7729

ALQUILO CHALET VILLA «TITA»: portal, sala, saleta, comedor, 7 cuartos, dos baños completo, cocina, garage, cuarto chofer y criada, sótano, gran jardín, mil metros patio, árboles frutales, 2 cuartos más en el patio. Tren Zanja y guaguas enfrente: 60 pesos, tomándolo por más de seis meses se rebaja, Santa Emilia y Línea, Marianao, reparto Nogueira. Informan en el mismo y Blanco Bosch y Compaía, Muralla 16.

VARADERO. SE COMPRA UN SOlar de 10 o 16 metros de frente por 30 o 35 de fondo en la playa Norte a precio razonable. Llame al FO-1996.

FRESCOS Y MODERNOS ALTOS, Emilio Zola y Calzada Real, Reparto Oriental (Buen Retiro) terraza, sala, comedor, hall, 4 habitaciones, baño completo, calentador, cocina, $25 Informan G 404 Vedado F-3750

MARIANAO: EN SAN JOSE Nro. 83, Reparto Loma Llave, a dos cuadras de la Calzada se alquila casa con tres dormitorios y demás comodidades, en 25 pesos.

PLAYA MARIANAO ALQUILO CAsa con o sin muebles, buen jardín, $45 mensuales, Ave. Grau a dos cuadras Quinta Avenida y Picadero San Jorge. Informes Jorge Govantes Telf FO-3533

ALQUILO BONITOS Y FRECOS BAjos 5a Ove. y Cero, lo mejor Miramar, con electricidad, teléfono, garage, limpieza automóviles y jardines sala, comedor, dos cuartos baño, cocina, servicio criados. FO-3703

ALTURAS DE ALMENDARES. ALquílase lujosa residencia, dos plantas, 5 habitaciones; Avenida Alturas No. 1, entre Avenida de la Paz y Central. Informan: F1-6242. Puede verse de 2 a 6.

ALQUILERES

90 MARIANAO-REPARTOS

POR $30.00 Y $60.00 EN FONDO, CAsa de jardín, portalo, sala, comedor, 2 cuartos etc. Santa Rosa entre Parque y Avenida Columbia, Marianao. Dueño: Morro 3, altos, teléfono: A-6315

REPARTO ALMENDARES, MIRAmar y Avenida Columbia, lado Panadería 1a. de Aguiar, sala, comedor, 4 habitaciones, doble servicio, garage $30.00. Informan en la misma.

SE ALQUILA POR SEIS MESES UNA casa muy fresca en Alturas de Almendares, con o sin muebles. FO-3215.

ELEGANTE RESIDENCIA: VILLA Lola, en La Sierra, calle B y 8, muy fresca; vacía para Julio. No menos de 6 meses a $70 ú $85 amueblada. Es lujosa y recién construída. Véala de 4 a 8. FO-3134.

91 JESUS DEL MONTE-VIBORA

SE ALQUILA O.FARRILL 5 (ANTIguo) entre Calzada y Poey Paradero Víbora, 4 cuartos, sala, saleta, comedor, baño, etc. Precio de situación Llave e informes en la misma.

ALQUILO TAMARINDO 68 ENTRE Dolores y San Indalecio, Portal, sala, comedor, tres habitaciones, cocina, cuarto de baño y patio. Buen precio. Llaves en el 72

LOMA DE CHAPLE, BONITO CHAlet moderno, acabado de pintar. San Francisco de Asís 7, a una cuadra de Calzada, tres habitaciones, baño intercalado, etc. Informan: F-2493.

PATROCINIO 57 (LOMA DEL MAzo). Se alquila chalet compuesto de jardín y portal, vestíbulo, sala, hall, biblioteca, cuarto de toilette, comedor, pantry y cocina; patio, garage y dos cuartos para criados con cuarto de baño, en el piso bajo; 5 habitaciones con 2 cuartos de baño y saleta en los altos. Puede verse de 2 á 6 e informan al lado núm. 55 y Telf. F-7520.

COMODA CASA, CONCEPCION 223, entre Lawton y San Anastasio, portal, sala, 4 hermosos cuartos, espléndida cocina, comedor, baño y patios. Tranvías a la puerta. Puede verse de 2 a 6. Telf. A5-2621.

VIBORA, LOMA CHAPLE, ALQUILO espléndida casa Avs. Chaple 6, portal, sala, recibidor, 4 cuartos, hall, comedor, baño intercalado, saleta, cuarto servicio criado, gran jardín. Llave fondo. Morell 3, A-6845.

SE ALQUILA LA CASA SAN FRANcisco 69, entre Delicias y Buenaventura, Víbora: portal, sala, saleta, 3 cuartos, baño, cocina y patio. Informes en la misma. Telf. A5-1432.

MARQUES DE LA TORRE 257, ENtre Mangos y Quiroga: sala, comedor, tres cuartos, una cuadra del tranvía y media de la Iglesia de Jesús del Monte: $20.00. Dueño: Telf. M-3576.

SE ALQUILA CASA DE ALTOS, EN Carmen y Goicuría, reparto Mendoza, Víbora: sala, dos cuartos grandes, terraza, servicio y cocina: $15.00. I-5180.

VIBORA: ALTOS DE ESQUINA, A una cuadra de la Calzada, otra del paradero, Carmen 51, esquina a San Lázaro: sala, 5 cuartos, baño, demás servicios: $32.00. Telf. X-1185.

ALQUILO: BUENAVENTURA 762, frente Iglesia Padres Pasionistas, casa moderna: sala, recibidor, 3 cuartos, baño intercalado, comedor, cuarto y servicio criados, una cuadra Calzada. Precio: $30.00. Informes: I-6289. Otra pequeña: $22.00, misma cuadra.

LOMA MAZO PARADERO VIBORA. O-Farrill 5, esquina Luz Caballero, jardín, portal, sala, gabinete, 2 cuartos, baño intercalado, calentador comedor, cocina, hall, baño criados, lavadero, traspatio; agua siempre, 34 pesos, nueva. Informan A5-3702

DELICIAS 126 ENTRE MANGOS Y Princesa, bajos, moderna, sala, comedor, dos habitaciones, baño intercalado completo, cocina, patio, dos cuadras Calzada. Verla de 9 a 1

$25.00: SE ALQUILA MILAGROS Y Armas, Víbora: Jardín, portal, sala, saleta, tres habitaciones, baño y cocina. Informan; Vázquez. Neptuno 171. Suárez 94. Habana. Teléfono U-1941.

JESUS DEL MONTE: ALQUILO fresca casa de esquina: portal, jardín, sala, comedor, 4 habitaciones, baño completo, cuarto criado, garage. San Benigno entre Correa y Encarnación: F-7370.

CONCEJAL VEIGA 14, ESQUINA A Luis Estévez, $34. Jardín alrededor, portal, sala, 3 habitaciones, comedor, cocina y baño. Véase a todas horas.

ALUILO MILAGROS 227 ENTRE San Anastasio y Lawton casita con sala, comedor dos cuartos y servicios. Llave al lado. Informan: teléfono F-4113

MILAGROS, A 20 MTS. DE LA CALzada, alquilo altos acabados de fabricar, terraza, sala, recibidor, 2 habitaciones, baño intercalado, cuarto y servicio de criados. Telf. X-1250

EN LA VIBORA SE ALQUILAN: los hermosos y ventilados altos situados en Encarnación y Serrano con cinco habitaciones, hall, terraza, balcón que da a tres calles, hermoso comedor y baño y servicio para criados, se alquila barata. Informan en la bodega, teléfono I-5639

CORTINA 264 ENTRE SANTA CAtalina y Milagros, se alquilan los cómodos altos con agun abundante y aire por todos lados. Tranvías y ómnibus por la esquina.

EN LO MEJOR DE LA VIBORA, DElicia esquina Milagros, alquilo la moderna casa con sala, comedor, tres grandes cuartos, baño intercalado, cocina. Informan en la misma. Teléfono X-1104.

ALQUILO CASA ESQUINA 2 PLANtas jardines, portales y terraza corrida, 2 garages, sala, comedor, recibidor, cuarto criados, cocina, pantry, 6 habitaciones y 2 baños. Milagros y J. Bruno Zayas. Telf. I-6386.

92 SANTOS SUAREZ-MENDOZA

DUREGE 45, ENTRE SANTA IREne y San Bernardino, Santos Suárez: una sola planta, sala, tres habitaciones, baño intercalado, comedor, cocina, servicio de criados y patio. Precio: $30.00. La llave en la bodega. Informan Rosales, Gorrín y Mañas, edificio «La Metropolitana» 610, teléfono M-6947

ALQUILO MODERNOS ALTOS DE Vega 213 entre Tamarindo y Línea detrás «La Ambrosía», balcón, sala, saleta, dos habitaciones, baño intercalado, comedor, azotea, terraza. Informan misma Sr. Correa.

SAN LEONARDO 210, ENTRE FLOres y Serrano: jardín, portal, sala, saleta corrida, comedor, tres habitaciones, baño intercalado, cuarto y servicio criados, patio y lavadero. Llave en la nave de al lado. Informes: 19 número 507, entre D. y E., Vedado: F-5420.

ALQUILO CASA SANTOS SUAREZ Lacret 556 esquina Goicuría, portal, sala, cuarto, comedor, todo amplísimo 18 pesos.

SE ALQUILA EN SANTOS SUAREZ 315 bajos, entre Durege y San Julio una casa moderna, comedor, sala, cocina, cuarto y servicio de criados, tres habitaciones, baño intercalado y garage, alquiler: $40.00 informan en los altos de la misma.

ALQUILO CASA; $40.00, NO MENOS de $35.00, Vista Alegre 260, entre J. Bruno Zayas y Luz Caballero: 4 cuartos y demás comodidades. Verla: 9 a 11 y 3 a 5: FO-2927, 12 a 2, lado colegio Maristas.

SE ALQUILAN LOS BAJOS DE LA casa Goicuría Nro. 5 letra, A, compuestos de portal, sala, saleta, dos cuartos, y servicios sanitarios $25 al mes. Informan en la misma y en el teléfono M-2357

ALQUILO ESPLENDIDA CASA EN Juan Delgado Nro. 231 moderno entre Libertad y Milagros. Compuesta de sala, recibidor, tres cuartos, baño intercalado, comedor, cuarto y servicio de criados y espacioso hall. Precio de situación. Informa: Dr. Ibáñez. M-1518 y U-3819

SE ALQUILA; SANTA EMILIA 168, entre San Benigno y Flores: portal, sala, saleta, dos cuartos, cocina y servicios: $20.00. Llave: bodega. Informes: F-4393.

ALQUILERES

93 LUYANO

ALQUILO CASA MANUEL PRUNA 111 antiguo y 715 moderno, con tres habitaciones a media cuadra del tranvía. La llave en el 109. Informan en Manrique 27, (altos) Telf. M-9784.

SE ALQUILAN LOS ALTOS DE CAserío de Luyanó Nro. 48, propios para familia numerosa, Informes: teléfono X-2348

$14.00 CASITA MODERNA SALA, 2 habitaciones, cocina, baño y patio. Rodríguez 463, entre Reforma y Guasabacoa una cuadra del cine de Fábrica.

SE ALQUILAN DOS ALTOS MODERnos en la Calzada de Luyanó número 366 y 368, esquina a Nuestra Señora de Regla, con muchísimas comodidades. Informan en el Teléf. FO-1277 o en la carnicería de la esquina.

SE ALQUILAN CASITAS: SALA, DOS habitaciones, cocina y servicio completo. Informes en la misma, Luyanó 33, frente al cine «Dora».

94 LAWTON-BATISTA

SE ALQUILA LA CASA LAWTON No 10 entre Concepción y Dolores, compuesta de sala, recibidor, tres grandes cuartos, salón de comer, baño completo y cuarto y servicios de criados, la llave en Lawton 27 informes en F-4879

ALQUILERES VARIOS

«FINCA NEPTUNO», EN EL CANO, se alquila la casa de vivienda chalet con media caballería de tierra. Teléfonos F-1781 y M-7471

PLAYA SANTA FE. CALLE CUARta No. 7, se alquila para la temporada, bonita y cómoda casa de dos plantas, acabada de construír. Informes en la misma. Señor Guevara y Teléfonos X-1290 y M-1228. J. R. Vassallo.

SAN MIGUEL DE LOS BAÑOS. — para Julio Agosto, casa Paco Ruz calle Lanuza, mejor situada cinco portales, baños intercalados, garages, lavadero, con servicios, toda amueblada, con motor I-6344

PLAYA DE GUANABO. SE ALQUIla barata una casita de dos departamentos y baño. Informes teléfono M-7145 Sr. Paliza.

PLAYA SANT. FE, CASA CINCO habitaciones, garage, cuarto y servicio criados, alquílase temporada o año; también véndese contado o plazos. «Villa Neníta» calle Tercera fondo de Principal 189 M-4622

PLAYA DE SANTA FE, ALQUILO lujosa casa sin estrenar en el arenal, cuatro cuartos, garage, cuarto y servicio de criados, $400 por temporada. Otra al lado $200. Llaves calle Primera Nro. 64 Informes F-3863

PLAYA SANTA FE, SE ALQUILA casa mampostería, frente mar, Nro. 231, amueblada, sala, comedor, portal, cinco habitaciones, closets, dos baños, cocina garage. Informes Telf. F-4013

SE SOLICITAN

99 SOLICITUD DE ALQUILERES

JOVEN AMERICANO BUSCA APARtamento con o sin muebles en azotea de edificio alto, en el Vedado o en los repartos. Dirigirse a Mr. D. Jones, apartado 961 Habana.

101 PERDIDAS

AGENCIA DEL VEDADO. FERNANdez Agency, F-3141. Tenemos Cocinera repostera $20.00; criada mano experta, $18; chauffeurs, cocineros, etc., gran surtido sirvientas del país y criadas, por horas.

SE HA PERDIDO EN LOS ALREdedores del Country Club un perrito Terrier de pelo de alambre, blanco, con la cabeza pelada, carmelita claro. Tiene el cuerpo pelado. Dos manchas negras. Collar de cuero rojo. Responde al nobre «Warrito». Se gratificará. Comandante E. W. Timberlake, «American Embassy».

102 AGENCIAS-COLOCACIONES

«NEPTUNO» U-3750

Se facilitan con rapidez: Cocineros, cocineras, criadas, manejadoras, mensajeros, etc. Servidumbre de ambos sexos y razas con referencias. Neptuno Nro. 206, esquina a Marqués González.

«LA MATANCERA»: A-7740

Servimos rápidamente: criadas, cocineras y choferes. Toda clase de servidumbre y empleados de ambos sexos. Sol 111, entre Egido y Villegas.

AGENCIA DEL VEDADO, 12 Y 23. Fernández Agency: F-3141. Tenemos cocinera repostera $20; criada mano experta, $18; chauffeurs, jardineros, etc. gran surtido sirvientas del país y extranjeras, por horas.

LUCAS: M-8195

Moderna Agencia de Colocaciones, autorizada, con personal selecto y competente, para toda clase de trabajos domésticos, con referencias y domicilios reconocidos. San Lázaro número 201 y Lealtad. Telf. M-8195.

«LA ORIENTAL» U-5388

San Rafael 118 entre Gervasio y Escobar, Servimos con referencias, criados, cocineras, manejadoras, mensajeros y toda clase de servidumbre de ambos sexos, extranjeros y del país. U-5388.

«LA HABANERA», U-1880

Servimos con refertaoo roiao rdrdd Neptuno 255, esquina Espada. Servimos con referencias, Cocineras, Criadas, Manejadoras, Mensajeros y todas clases de servidumbres de ambos sexos. U-1880

AGENCIA «BEERS»

Cuando salga de misa de la Catedral, recuerde que nuestra antigua y acreditada Agencia cuenta con personal competente, con referencias investigadas, tanto de oficina, como doméstico. San Ignacio número 16, frente a La Catedral, (Desde el año 1906): M-7730.

103 CRIADAS-CRIADOS

SOLICITO CRIADA DE MANO DE 25 a 35 años, sueldo: 12 pesos, uniformes y ropa limpia, dormir colocación. Se pagan viajes. 27 Nro. 1553 Vedado, entre 30 y 32.

SOLICITO UNA CRIADA DE MANO, blanca, de buena presencia y con referencias para limpiar. Es un matrimonio solo. Que duerma en la colocación. Sueldo: $11.00 calle Fuentes entre F y E Ampliación de Almendares. Telf. FO-1297

SOLICITO SIRVIENTA PARA TOdos los quehaceres de un matrimonio. Calle 16 y D., Reparto Almendares. Sr. Avendaño.

SE DESEA UNA CRIADA PARA SERvir a una señora solo. Carmen No. 11, Víbora.

SE SOLICITA UNA MUCHACHA blanca, para los quehaceres de la casa. Que duerma en al colocación. Sueldo: $10.00, Neptuno 65, segundo piso.

SE SOLICITA UNA MUCHACHA blanca para la limpieza. Barcelona número 10, primer piso.

SOLICITAMOS UNA JOVENCITA PAra la limpieza de la casa del Instituto Psico Físico: $7.00 y comida. Belascoaín número 13, entre Virtudes y Animas.

SE SOLICITA EN CONCORDIA 192, altos, una joven blanca para la limpieza de una casa. Tiene que dormir en la colocación. Sueldo $7.00.

SE SOLICITA UNA CRIADA DE MAno, formal y con referencias. B. Lagueruela número 7, Calzada y Primera, Víbora.

SOLICITO CRIADA PARA TRABAjar por las mañanas que sepa zurcir. Telf. F-3086 Línea y Baños.

SE SOLICITAN

103 CRIADAS-CRIADOS

SE SOLICITA CRIADA FORMAL, del país, para cocinar, limpiar y lavar algunas menudencias a un matrimonio. Mejor si vive cerca de la plaza Polvorín, para comprar. Dormir fuera. Por la tarde puede salir cuando no se necesite. Sueldo: $10.00, almuerzo y comida. Si no reúne las condiciones, no se presente. Industria núm. 126 departamento 10.

SOLICITO CRIADA DE MEDIANA edad, cocina y limpieza; casa pequeña. Sueldo $10. San Rafael 168 entre San Francisco y España.

SOLICITO CRIADA DE CUARTOS práctica española, soltera, joven, dormir colocación, traer buenas referencias, veinte pesos. Calle Séptima esquina a ocho 914. Vedado.

104 COCINERAS Y COCINEROS

SE SOLICITA UNA COCINERA PAra corta familia. Sueldo $6.00. También persona para limpiar por horas. $6.00. Teléfono A-8117.

SOLICITO MUCHACHA PARA LIMpiar y cocinar a matrimonio solo. Tiene referencias y saber cocinar bien es imprescindible. Dormir fuera. Sueldo $12. F-6523

SE SOLICITA UNA MUCHACHA que tenga referencias, para cocinar y limpiar a corta familia. Sueldo: $15.00. Calle C. número 702, altos, Vedado.

UNA BUENA COCINERA SE SOLICIta en la calle J., esquina a 17, altos. Ha de tener referencias.

SOLICITO COCINERA CON REFErencias que cocine bien y sepa variar los vegetales. Sueldo $15. Teléfoto: F-3086 Línea y Baños.

DESEASE COCINERA BLANCA QUE duerma colocación, que sepa trabajar. Sueldo: $12.00, sólo cocina, limpia y lista, B 662 Vedado, teléfono F-2225

SE SOLICITA UNA SIRVIENTA PAra limpiar y cocinar a corta familia, que sea blanca y tenga referencias. Señora Sepúlveda. Industria número 164, tercer piso, entre Barcelona y Dragones.

SE SOLICITA UNA MUCHACHA española para cocinar y limpiar a corta familia. Si no sabe cumplir con su obligación no se presente. 2 número 351, esquina a 15, altos, Vedado.

114 AGENTES-VENDEDORES

COMPAÑIA IMPORTANTE SOLICIta agentes amplias referencias, presentación, seriedad y experiencia, proponer en localidad negocio noble general interés. «La Metropolitana» No. 242. De 8 a 12.

COMPAÑIA DE COMISIONES, REpresentando productos extranjeros, muy bien introducidos en el país, solicita para la Habana vendedor competente y activo, relacionado y con experiencia en el giro de ferretería, industria y análogos. Buena perspectiva para persona seria y trabajadora. Dirigirse por escrito, indicando referencias y lugares donde ha trabajado. Mr. Bradshaw. Apartado 2566, Habana.

SE SOLICITAN AGENTES O VENdedores para la Habana e interior de la Isla, prefiriendo los que tengan camiones para venta chocolates, dulces en pasta y almíbar y confitura. «Felices». Arbol Seco 44.

VENDEDOR-CHAUFFEUR

Se necesitan dos para zona y producto exclusivo, facilitándole camión completamente nuevo, autorizándosele para poder vender otros articucos. Garantía en metálico. Sr. Ubat, Teléfono U-1756.

SE SOLICITAN PERSONAS DE BUEna presencia con deseos y necesidad de trabajar. Presentarse en el departamento 564 de la Manzana de Gómez de diez a once de la mañana.

SE SOLICITAN EN LOS PUEBLOS Y ciudades del interior de la República personas relacionadas con los médicos y farmacéuticos, y que tengan referencias, para representar productos medicinales. Escribir a Laboratorios Alonso, Santo Domingo 7, Guanabacoa.

SE SOLICITA UN VENDEDOR PAra la plaza, que conozca el giro de farmacia y tenga referencias. Dirigirse a Santo Domingo 7, Guanabacoa.

A GANAR DINERO, VENDIENDO EL caramelo «Jalisco». Cada caramelo lleva un regalo interesante para los niños. Remitimos una caja completa con su informe, al recibo de $0.60 en giro postal. L. Mascaró. Calixto García núm. 100. Regla.

VENDEDORES: GANEN DINERO EN sus momentos desocupados, obteniendo comisión adelantada. Diríjase a jefe de Ventas «Hook Fast» de Cuba. Metropolitana 809, Habana.

SOLICITO VENDEDOR DE RESPONsabilidad y experiencia para La Habana exclusivamente, que actualmente esté bien relacionado con principales importadores efectos sanitarios y ferretería, para línea completa de niquelado de fabricante importante americano, favorablemente conocido en Cuba. Comisión. Referencias y detalles con solicitud: Apartado 1214.

SOLICITAMOS VENDEDORES PARA el exquisito vino OROTAVI, fabricado de fruta bomba madurada en la mata. Pídala a José Caamaño. Morro y Refugio. Teléfono A-7729

SE SOLICITAN DOS JOVENES Y dos muchachas mayores de edad, para venta artículo necesario. Buena presentación y referencias. Informes: O-Reilly 102 altos. Casa Fannie habitación Nro. 7

SOLICITO COMISIONISTA: CONsultoría o persona que necesite oficina. Por pequeña cuota mensual mecanógrafo y todo lo necesario en oficina bien montada. Campanario 90, bajos, entre Neptuno y San Miguel. Teléfono A-6836, Sr. Correa.

SOLICITO JOVENES AMBOS SExos y razas para venta producto fácil salida. Zanja 21 de 3 a 5. Preguintar Sr. Parrilla, en la vidriera.

COMPAÑIA IMPORTANTE SOLICIta vendedores de lubricantes y gomas para la ciudad de la Habana. Contesten solamente las personas que tengan experiencia como vendedores, con preferencia los que conozcan este giro. Conteste dando detalles completos a B. L., Anuncios Clasificados.

SE SOLICITAN VENDEDORES QUE tengan buenas relaciones para trabajar al comercio e industrias en general, artículos de Papelería e Impresos de todas clases. San Ignacio Nro. 57

SOLICITO REPRESENTACIONES PAra Santiago de Cuba y de ameritar toda la provincia, de cualquier giro, comercial o industrial. Referencias satisfactorias y garantías que puedan exigir. Dirigirse a Fernández. Aguilera Alta No.80. Santiago de Cuba.

CALZADO A PLAZOS. —NECESItamos agentes activos en toda la República. Nuevo plan de ventas del fabricante al consumidor. Atractivos estilos para caballeros. Elegantes, cómodos, económicos. S. R. Vega (M) Compostela 57. Habana.

115 OFICINISTAS

NECESITO UN JOVEN PARA OFIcina comercial, y un criado, sueldo: $30.00. También necesito una camarera para hotel, un sereno, un jardinero y un chauffeur $25. Compostela 59, agencia.

116 SOCIOS

SOLICITO SOCIO NEGOCIO EN marcha hace 10 años, que dispongo de $1.000; vendo si así lo desea. No tiene pérdidas, él mismo administra su dinero. Luyanó 665 esquina a Concha, frente al teatro Norma.

SE CEDE EN VENTAJOSAS CONdiciones participación en establecimiento dulcería, por separación de socios por motivos de salud. Buena oportunidad para persona que desee trabajar. Para informes dirigirse a La Valenciana. San Miguel 165, casi esquina a Belascoaín.

SOLICITO SOCIO, PARA FABRICAR llaves de pila etc. en fundición de bronce establecida. Se garantiza grandes utilidades. Piñera 464 casi esq. a Ayestarán. Los días laborables 8 a 12 y de 1 a 6 p. m.

SE SOLICITAN

117 SOLICITUDES VARIAS

SOLICITAMOS PERSONAS AMBOS sexos bien relacionadas, para proporcionarles sueldo permanente. Nada de comisiones. Informan: Manzana de Gómez 343. 3 p. m. Exclusivamente.

SE SOLICITA MATRIMONIO ESPAñol, buena presencia: ella, cocinera; él, criado de mano fino: $50.00. Necesario buenas referencias. Agencia Beers, San Ignacio 16: M-7730.

SE SOLICITA UN MATRIMONIO solo para encargado de una casa chica. Si no es matrimonio solo no molesten. Tiene que tener práctica. Oficios 8, altos.

ABOGADO 20 AÑOS DE PRACTICA judicial, desea trabajar Notaría, bufete o empresa, también administraría casa apartamentos a cambio vivienda y pequeño sueldo encargándose asuntos legales del edificio. I-5178

SE OFRECEN

118 CRIADAS-CRIADOS

SE OFRECE UN CRIADO DE MANO español para casa particular, práctico en el comedor. Tiene referencias de casas conocidas. No le importa ir al campo. A-0515.

SE OFRECE CRIADA DE MANOS DE color, buena presencia, especializada en servir a la rusa, acostumbrada trabajar en buenas casas, formal, consecuente, conocedora de sus obligaciones. No menos de $15.00. F-3141

SI USTED DESEA UN JOVEN PARA criado de limpieza o jardinero, sin aspiraciones, que sabe cumplir con su deber, infórmese al teléfono A-4221 al señor Puro González.

SE DESEA COLOCAR UNA ESPAñola, de mediana edad, práctica en todo menos cocina, seria y de confianza. Tiene buenas referencias y sale a los repartos. Informes: X-2218.

ENGLISH SPEAKING GIRL SEEK position as Laundres or half day maid work. Phone F-6090.

DESEA COLOCARSE MUCHACHA española de criada de mano o cuarto; es formal y cumplidora; tiene referencias. U-5470.

SE OFRECE UNA BUENA CRIADA de mano o cocinera para matrimonio sin niños; es competente y trabajadora; tiene referencias y pretende 15 pesos; es de color; trabaja en cualquier parte. Teléfono F-6053; duerme en la colocación.

SE DESEA COLOCAR UNA JOVEN blanca del país para cuartos o para sirvienta desea $12 en adelante. Sra. Rodríguez I-3552.

SE DESEA COLOCAR UN CRIADO de mano español en casa particular, tiene buenas referencias. Sabe servir mesa a la rusa. Sale fuera si es preciso. Informan teléfono M-3636 Tintorería.

DESEA COLOCARSE MUCHACHA del país blanca, formal para limpiar y lavar ropa fina o para limpiar y ayudar cocina, quiere casa seria; tiene referencias. Informan F-5084

SE DESEA COLOCAR JOVEN ESPAñol de criado o ayudante de cocina. Teléfono M-5025

SE DESEA COLOCAR UNA CRIADA de manos española, sabe cumplir con su obloigación. Telf. I-3653

SE DESEA COLOCAR UNA MUCHAcha de color para cuartos o de mano, entiende de cocina. Tiene referencias. Telf. FO-1200

JOVEN CUBANO BLANCO SE OFRECE para criado de mano o ayudante de cocina, tiene referencias. Telf. M-1534

DESEA COLOCARSE UNA MUCHAcha blanca, de criada de mano. Tiene buenas referencias, desea casa de moralidad. Sueldo: no menos de $10.00 Informan: F-6040. Pregunte por Avelina.

SE OFRECE UNA ESPAÑOLA PAra cuartos o para cuidar un enfermo. Es persona muy seria. Telf. M-7554.

DESEA COLOCARSE UNA ESPAÑOla de mediana edad, para criada de mano. Sabe cumplir con su obligación. Tiene recomendaciones. Tel. M-5246.

SE OFRECE JOVEN DEL PAIS, CON buena presencia y cumplidora, como criada de cuartos, sabe coser. También siendo un matrimonio, no le importa hacerlo todo. No menos de $15.00. 21 número 460, entre E. y F. Telf. F-6105.

SE OFRECE CRIADA JOVEN, PARA limpieza, o cuartos y comedor. También trabajo de manejadora. Tengo referencias, duermo en la colocación y salgo a los repartos: M-1149.

SE DESEA COLOCAR UNA JOVEN española, para criada de mano. Tiene referencias de las casas que ha trabajado: M-2080.

CRIADO DE MANO, ESPAÑOL, bien práctico en todo servicio, con las referencias de las casas más conocida, con referencias. Informes: Telf. F1-6171.

DESEA COLOCARSE UNA JOVEN de color para cuartos o atender a un matrimonio. Tiene referencias, duerme en la misma. Telf. F-2905.

SE OFRECE CRIADO ESPAÑOL, acostumbrado a todo servicio fino. Sirve a la rusa, hace coteles, sabe planchar ropa de caballero. Tiene inmejorables referencias de familias conocidas. Telf. A-9795

SE OFRECE UN JOVEN CUBANO, tiene buenas referencias, informes al teléfono U-2680 preguntar por Demetrio.

PARA CRIADA DE MANO, JOVEN española con referencias, conoce el servicio fino. M-1534

SE DESEA COLOCAR DE CRIADA de mano, no trabaja menos de $15. Tiene referencias. Telf. U-1961

SE OFRECE UN CRIADO DE MAno. Tiene buenas referencias. Conoce el servicio a la rusa. Telf. M-5536.

DESEA COLOCAR UNA JOVEN ESpañola, de criada de mano. Informan: Vives 170.

SE OFRECE MUCHACHA FINA ESpañola para cuartos y costura acostumbrada al trabajo fino y con buenas referencias. Telf. M-1307

SE OFRECE MUCHACHA DEL PAIS para criada de cuartos o comedor, tiene buenas referencias, sale a los repartos y duerme en la colocación. M-1149 Aguila 221

119 COCINERAS-COCINEROS

UNA SEÑORA ESPAÑOLA DESEA colocarse de cocinera o lavar ropa en su casa llame F-7604

SE DESEA COLOCAR UNA JOVEN de color para cocinar solamente, sabe de repostería, tiene referencias sueldo: no menos de 15 pesos. Calle 10 Nro. 55 entre Tercera y Quinta, teléfono F-4186 duerme fuera.

A RELIABLE ENGLISH SPEAKING girl as good cook nuse or general worker in english speaking cuban or american family best references will wor with bachelor. Not less than 20 or 25 dollars per month, sleep out. Calle Gutiérrez y Miramar No. 4. Telephone FO-2447.

SE OFRECE UNA SRA. PARA COcinar y limpiar o para manejar, tiene referencias. Teléfono A-8297.

MUCHACHA JOVEN, RECIEN LLEgada de España, gran cocinera y repostera. Buenas referencias. Desea colocarse, si es posible juntamente con su esposo, hombre joven y dispuesto para cualquier clase de trabajo, relacionado con una casa particular. Para informes: Zulueta 36-C. Telf. I-6303.

EN AL CALZADA REAL SOLAR DE Guara, Marianao, se coloca con una buena familia para ir fuera, una cocinera de color, hace el desayuno, presenta referencias y ganará $12.

SE OFRECE COCINERO ESPAÑOL, para casa particular o comercio, cocina española, criolla y francesa, repostero; es hombre solo y va al campo, tiene referencias. Telf. A-0347

SE OFRECEN

119 COCINERAS-COCINEROS

SE OFRECE UN BUEN COCINERO repostero con buenas referencias; no tiene pretensiones; sale al campo. Informan Teléfonos FO-1077 y 2015.

SE OFRECE COCINERO REPOSTEro valenciano de mediana edad sin pretensiones para casa particular o comercio. Cocina española, francesa y americana. Especialidad pastelería y repostería, referencias sale al campo. U-6763. Virtudes y Belascoaín, bodega.

DESEA COLOCARSE JOVEN DE COlor, cubano, como pinche de cocina, tiene referencias. Informan F-6258

SE DESEA COLOCAR UNA JOVEN de color, del campo para cocinar, limpiar o cuarto, duerme o no en la casa, tiene referencias, buen sueldo; pregunte por Felicia, Campanario 96 habitación Nro. 2.

DESEA COLOCARSE UNA ESPAÑOla para cocinar; sabe cocinar. Tiene referencias. Teléfono FO-1085

DESEA COLOCARSE UNA SEÑORA blanca, de mediana edad para cocinar, no duerme en la colocación, menos de 10 pesos no se coloca. Teléfono U-3714

CON REFERENCIAS SE DESEA COlocar una buena cocinera repostera. Informes en la misma; también un joven para criado de mano o jardinero. F-4323

SE OFRECE UNA COCINERA REpostera de color, hace plaza, no trabaja menos de veinte pesos. Teléfono F-6102

DESEA COLOCARSE SEÑORA DE color de mediana edad para cocinar a corta familia, no duerme en la colocación y prefiere en el Vedado. Telf. F-6234

JOVEN ESPAÑOLA DESEA COLOcarse para cocinar. Es trabajadora, sabe cumplir con su obligación y tiene referencias. Informan: Telf. U-2346. Prefiere repartos o playa.

SIRVIENTA ESPAÑOLA DESEA COlocarse para cocinar o limpieza; si es corta familia para todo. Informes: Telf. A-9101.

SE OFRECE COCINERA DE MEdiana edad. Tengo referencias de buenas casas. También me coloco de criada. Duermo en la colocación o fuera y salgo a los repartos: M-1149.

DESEA COLOCARSE ESPAÑOLA MEdiana edad, para limpiar, entiende de cocina. Referencias, sabe cumplir no duerme en la colocación. Informes: Zanja número 105, entre Oquendo y M. González.

SE OFRECE UNA MUCHACHA DE color, para la cocina, entiende algo de repostería. No le importa ir a los repartos y dormir en la colocación, con familia decente y moral. San Lázaro 201, departamento 16.

SE OFRECE MUCHACHA DE COLOR para cocinera, criada de mano o cuartos. Duermen en la colocación. Sra. Rodríguez: I-3552.

SE DESEA COLOCAR UNA JOVEN española, para cocinar y limpiar a matrimonio solo o corta familia. Desea casa de moralidad. Sueldo: $18.00 a $20.00: U-5470.

SE DESEA COLOCAR UNA JOVEN española para cocinar, sabe cumplir con su obligación, desea casa de moralidad, tiene recomendaciones. Telf. M-9698

SE DESEA COLOCAR UN COCINEro del país repostero bien sea para huéspedes, particular establecimiento u hotel. Informan Teléfono: A5-1312

SE DESEA COLOCAR UNA ESPAñola para cocinar y limpiar a corta familia o matrimonio solo. Duerme en la colocación con referencias. Teléfono M-4242

SE DESEA COLOCAR UNA SEÑORA de mediana edad para cocinar, tiene buenas referencias, sabe de repostería. Informes: calle J y 9, bajos La Estrella Vedado.

DESEA COLOCARSE MAESTRO COcinero asiático, joven, experto en toda clase de cocina y repostería para casa particular. Habla bien español, y tiene reerencias de buenas casas. Teléfono M-1959

DESEA COLOCARSE UNA ESPAÑOla, para cocinar y limpiar, o cocinera solamente, no hace postres, tiene buenas referencias; duerme en la colocación. Telf. U-6896

SE DESEA COLOCAR SEÑORA ESpañola de cocinera repostera en casa de comercio o particular, hace toda clase de cocina, tiene referencias va a las afueras. Telf. U-6896

SE OFRECE UN BUEN COCINERO repostero chino. Cocina criolla, española y americana, bien limpio, cumple con su obligación. Informan: Telf. M-4568. Con buenas referencias.

COCINERO JOVEN, ESPAÑOL, desea colocarse en casa particular. Tiene buenas referencias de las mejores familias de Cuba. Conoce la cocina internacional, pastelería, repostería y helados. Especialidad en platos fríos, hace pan. Telf. F-5884.

SE DESEA COOLOCAR UN BUEN cocinero y repostero español, en casa particular o de huéspedes. Es joven, formal y sabe su obligación. Telf. A-6414.

SE DESEA COLOCAR UN COCInero y repostero asiático, en casa particular. Sabe cocinar a la criolla, española y francesa. Tiene referencias y sabe cumplir con su obligación. Informes: Telf M-4591

SE OFRECE UN BUEN COCINERO chino joven sabe cocinar a la criolla y, española y repostería, pastelería y platos finos, variados; bien limpio en casa particular, con referencias buenas. Telf. A-9063.

SE DESEA UNA COCINERA ESPAñola, que sepa cocinar y que duerma en la colocación. Sueldo: $15.00. Calle 23 número 762, entre B. y C., Vedado.

DESEA COLOCARSE UN JOVEN chino, cocina criolla y española, hace dulces finos; muy limpio, para particular. Tiene referencias. Sueldo: 20 pesos. Informes: Zanja 45. Antonio Chao: M-4487.

DESEA COLOCARSE MAESTRO COcinero de color joven experto toda clase de cocina y repostería sin grandes pretensiones. Tiene referencias de buenas casas. Teléfono M-1959

SE OFRECE COCINERO CON REferencias, es solo y sale a alguna finca o playa o paca casa prticular. No tiene mayores pretensiones. Aguila 231. M-1149

120 MANEJADORAS

SE DESEA COLOCAR MUCHACHA del país, blanca, de manejadora, o criada de mano, práctica, sin pretensiones. Tiene referencias. No menos de $15.00. Telf. F-2606.

SE OFRECE MANEJADORA, CON referencias, o para criada. Duerme en la colocación y sale a los repartos: M-1149.

JOVEN ESPAÑOLA DESEA COLOcarse de manejadora o criada de mano. Tiene buenas referencias, es formal y trabajadora. Informan: F-6202.

SE OFRECE MUCHAHA DE COLOR mestiza, de manejadora, limpiar o trabajos por horas. Telf. M-4520. Cuceta, Rayo 63.

DESEA COLOCARSE UNA SEÑORA de mediana edad para manejar niños, si es recién nacido mejor; es persona seria y ágil. FO-2625.

INSTITUTRIZ

INSTITUTRIZ AMERICANA QUE sabe el francés y alemán, tiene las las tardes u horas disponibles. Buenas referencias de familias conocidas. Llamar: de 10 a 12 a. m. Telf. F-7135.

INSTITUTRIZ SEÑORA EDUCADA, habla inglés y español tiene buenas referencias, trabaja todo o parte del día. Informes por el Teléf. F-4489.

SE OFRECEN

124 LAVANDERAS-LAVANDEROS

SE OFRECE BUENA LAVANDERA; sabe lavar ropa de hombre, con referencia de la casa donde ha lavado. Informan en el teléfono FO-3189.

SE OFRECE UNA LAVANDERA, con una niña de 3 años, duerme en la colocación. Tiene referencias, sabe lavar trajes. Quiroga número 3, casi esquina a Jesús del Monte, Víbora. Va al campo.

DESEA COLOCARSE UNA LAVANdera de mediana edad de color para ropa fina. Telf. A-6932

SE DESEA COLOCAR UNA JOVEN española, lava ropa fina; para limpieza también. No duerme en la colocación. Patrocinio 52: M-4401.

125 CHOFERES

SE DESEA COLOCAR UN CHOFER en casa particular o de comercio; tiene referencia de la casa en que trabajó. Informan: FO-2631.

SE OFRECE JOVEN COREANO PAra chofer y sirviente, con práctica en los dos servicios. Para más informes llame al teléfono M-9713.

SE OFRECE UN EXPERTO CHAUFfeur blanco, soltero, sin pretensiones; informes preguntar por Eligio, de 9 a 12 y de 2 a 4, Telf. M-4202

DESEA COLOCARSE UN CHOFER, en casa particular o comercio con referencias. Teléfono F-6017 Garage Colón; 12 y 23.

SE OFRECE CHOFER CUBANO, HOMbre de peso, con mucha experiencia, práctico en el manejo de toda clase de máquinas, para casa particular o comercio. Informes: Telf. U-5395. Pregunte por Pablo.

SE DESEA COLOCAR UN CHOFER en casa particular o de comercio. Tiene referencias de la casa que trabajó. Informan: FO-3126.

DESEA COLOCARSE UN ESPAÑOL buen chauffeur experto en toda clase de máquinas y mecánica, sin pretensiones y con esmeradas referencias de buenas casas. Telf F-6178

DESEA COLOCARSE UN BUEN chauffeur experto en toda clase de máquinas y mecánica, sin pretensiones y con esmeradas referencias de buenas casas. Telf. M-1959

SE DESEA COLOCAR UN CHOFFER tiene buenas referencias, teléfono: F-6256

DESEA COLOCARSE UN JOVEN chauffeur del campo es limpio y honrado, tiene muy buenas referencias. teléfono F-3162

SE DESEA COLOCAR UN CHOFFR blanco, de 26 años, con 7 años de práctica, entendido en mecánica y en instalaciones. Preguntar por Tiburcio Pérez. Telf. I-6516.

SE OFRECE JOVEN COREANO PAra chofer y sirviente, con práctica en los dos servicios para más informes, llame al Teléfono M-9713.

SE OFRECE UN CHOFER PARA casa particular con referencias. Duerme en la colocación. No menos de $20. Telf. F-6104.

DESEA COLOCARSE UN BUEN chauffeur experto en toda clase de máquinas y mecánica, sin pretensiones y con esmeradas referencias de buenas casas. Telf. M-1959

SE DESEA COLOCAR UN JOVEN PAra chofer, tiene buenas referencias, no tiene pretensiones. Informes M No. 709 entre A y Paseo Telf. F-6166

DESEA COLOCARSE UN JOVEN de color para chofer honrado y limpio con buenas referencias. Teléfono F-6022

AVISO IMPORTANTE

Si usted tiene automóvil y aprecia su vida, hágase de un chofer competente y solicítelo al **MOTOR CLUB DE CUBA**, C. número 160, Vedado. Telf. F-5315.

126 JARDINEROS

PARA JARDINERO CON BASTANTE práctica. F-5247. Jardín América. José Vasconcelos.

SE DESEA COLOCAR PARA JARDInero un español, tiene referencias de donde ha trabajado, entiende de chofer, llame al Telf. F-6238 pregunte por González.

UN JOVEN DESEA COLOCARSE DE jardinero o criado de mano, formal de buenas referencias, por 10.00 mensuales. Informan: Samaritana 35 esquina a Reloj, Guanabacoa. Manuel Serrano.

SE OFRECE UN JARDINERO ESPAñol con familia, conoce de injertos y árboles frutales. Tiene referencias. Calle 2 número 18, entre 11 y 13, reparto Miramar. Telf. FO-2618.

128 AGENTES-VENDEDORES

EMPLEADO CUBANO, BIEN RELAcionado en el comercio, ofrece sus servicios como vendedor de productos farmacéuticos oficina en general. Español e inglés. M. G. Departamento de Anuncios Clasificados.

129 OFICINISTAS

SEÑORA LLEGADA DE NEW YORK con conocimientos de contabilidad, inglés, mecanografía y taquigrafía, desea encontrar oficina donde trabajar. Teléfono I-5117

SE SOLICITA UN TENEDOR DE LIbros, que tenga experiencia, sea joven, cubano, con conocimientos generales de oficina, sepa escribir a máquina y pueda aportar referencias. Dirigirse por escrito, a mano, a M. Guastella, Avenida de Italia 42, indicando edad y aspiraciones.

YOUNG MAN, 25, SINGLE, NEAT, ambitions, pilling to work hard, general office work Educated oin the Stats, high school and college graduate: Phone A-7729 Fernández.

COMPETENTE TAQUIGRAFA Y MEcanógrafa en inglés y español, con experiencia e inmejorables referencias, solicita empleo en oficina: FO-1372.

PARA TRABAJOS DE CONTABILIdad. Balances, llevar libros por horas, etc., se ofrece Contador titular, mucha experiencia y referencias. Teléfono U-6322.

SE DESEA COLOCAR FIJO O POR horas, sin grandes pretensiones, Tenedor de Libros, nativo, mecanógrafo y amplios conocimientos inglés. Larga experiencia y buenas referencias. Guillermo Laso. Telf. A-7586.

131 OFERTAS VARIAS

MATRIMONIO SIN HIJOS DESEA colocarse juntos o separados, sin pretensiones; hablan inglés, español e italiano; entienden de hotel y cocina. Gonzalo Alvarez.

SE DESEA COLOCAR EN TINTOREría, para repasar ropa de hombre o de mujer, muy práctica en esa materia. Para informes y demás: llamar al Telf. F1-6842.

SE DESEA COLOCAR UN JOVEN para mensajero o cantinero, informes a teléfono M-4267, Tiene referencias.

SE DESEA COLOCAR UNA SEÑORA en casa particular con muchos años de práctica en clínicas, para atender cargos de enfermos de cuidado. Llame Teléfono U-3731. Lagunas 87-A.

SE SOLICITA MATRIMONIO ESPAñol, buena presencia, ella cocinera, él criado de mano fino. Necesario buenas referencias. Agencia Beers, San Ignacio 16: M-7730.

PARA EL CUIDADO DE UNA FINCA se ofrece español de mediana edad, entiende de carpintería y albañil muy práctico en cría de aves y cerdos y todos los trabajos de fincas, a negocio o sueldo. Telf. M-4355

CABALLERO MEDIANA EDAD 30 años de residencia en U. S. A. se ofrece para intérprete familia o soltero. Excelente recomendación teléfono M-2142 Farmacia Rovira Coor.

SE OFRECE UN MATRIMONIO JOven, sin hijos. El para encargado de casas de apartamentos, con experiencia de muchos años en los Estados Unidos. Es mecánico en general y habla inglés y alemán. Ella tiene conocimientos de modista y enfermera. Informes: Leopoldo Ballesta. Telf. A-6710

M.E.C.D. 2016

JUNIO 6 DE 1938 — NOTICIERO DEL LUNES — PRECIO: 5 CTS.

EN LOS ESTADOS UNIDOS SE HARAN MODIFICACIONES A LA LEY DE ARBITRAJES DE MANERA QUE SE HAGA JUSTICIA NO SOLO A LOS TRABAJADORES SINO TAMBIEN A LOS PATRONO[S]

UN CONOCIDO IZQUIERDISTA CATALAN AFIRMA QUE EN ESPAÑA SOLO HAY DOS PARTIDOS: GENTE HONRADA Y LA QUE NO LO ES

La gente honrada está al lado del Generalísimo Franco, y la que no lo es, en contra, agrega

Es verdad que hay muchos millares de rusos, lo es que la bandera republicana tiene menos honores que la rusa y que la catalana se halla completamente descartada de Barcelona

SANTIAGO DE CHILE, junio 5. (SE).—En «La Voz de España» de esta ciudad se publica la siguiente interesante información:

«Un izquierdista, uno de esos hombres que vivían con el pensamiento puesto en la Cataluña autónoma, que hacían del federalismo separatista —falso federalismo— una doctrina equivocada porque suponía deserción de la idea fundamental, pero uno de esos hombres entusiastas, de buena fe, por la Exquerra que ideara el ambicioso Maciá y continuara el inútil Companys, miembro que fué de la Generalidad de Cataluña, ha escrito una carta verdaderamente trascendental.

Catasús, que este es el apellido del catalanista de la Exquerra que nos ocupa, se encontraba en Manila cuando estalló el movimiento e inmediatamente quiso demostrar su patriotismo y se dirigió a Marsella con propósito de incorporarse a las filas gobiernistas de Barcelona. Nuestro hombre llegó a Marsella, y una vez allí indagó, preguntó, se puso de acuerdo con los «suyos» de Cataluña y al conocer la verdadera situación del país que pretendía servir, dirigió a un amigo suyo de Manila, apellidado Vidal, la carta que a continuación transcribimos:

«Marsella, 16 de diciembre de 1937.

Querido Vidal:

Dado el contenido de esta carta, no te la mando al Consulado Español (rojo) como habíamos convenido y te la curso por medio de Puigjaner que espero tenga la amabilidad de entregártela.

Llegué el día 10. Enseguida fuí al Consulado Español, donde me dieron cinco cartas de mi familia, en contestación a la mía desde Singapoore. Mamá al enterarse que iba a Barcelona tuvo un disgusto muy grande y por medio de una carta que me envió por uno que pudo evadirse de Barcelona, me decía que por Dios y todos los Santos, me quedase en Francia. Me decía también me entrevistase con Arias, a quien ya conoces, que había salido de Barcelona hacía pocos días. La situación allí es horrible y no se puede explicar bien; se pasan días enteros sin comer más que cacahuetes, y aún hay que hacer cola para obtenerlos; los «asesinatos continúan y ni Companys ni Azaña pintan nada»; a este último le querían matar por las calles de Barcelona; los soldados que constantemente guardan a los dos tienen carácter oficial de guardias de honor, pero en realidad son patrullas de custodia para evitar que se escapen, ¡ah!, y están integrados por extranjeros. Los instintos bestiales se han desarrollado de una manera que da pánico; he visto gente que se acaba de escapar y que de verlos llorarías; delgados, amarillos, enfermos de las emociones pasadas ¡un desastre! ya te puedes reír de los tiempos de Bela Kun en Hungría; gobiernan los sindicatos proletarios especialmente anarquistas y matan a la gente como conejos, la gente de izquierda republicana, los liberales, intelectuales, los verdaderos idealistas, incluso los exaltados, se ven mucho más perseguidos de lo que se verían los mismis partidarios de Franco; y no te extrañe, pues es debido a que estos idealistas y liberales se opondrían, y se oponen a veces a las salvajadas que constantemente se cometen y que han llegado a ser la única razón de que persista la oposición al movimiento de Franco. Créeme. No hay nadie que me haya explicado lo contrario. La división es clara, aparte de la diferencia entre partidos e ideas. En España hay únicamente dos partidos: la gente honrada y la que no lo es. La primera está con Franco y la segunda en contra.

Es todo tan repugnante que es mejor no continuar; es ridículo hablar de democracias y socialismos ante todo esto. Como puedes comprender, yo no podía ir a defender todo esto, le dije a Gorostiaga —que encontré en ésta— que había decidido, en vista de todo esto, quedarme; pero aprovechando un momento que había salido del hotel se llevaron los ... mi equipaje, dejándome sin nada y con un frío terrible; esto es obra del... de Talavera a quien conoces, pero Gorostiaga, que es un cobarde y podía haberlo evitado no se atrevió a oponerse ni replicarle; un día u otro me las pagarán; tengo miedo de que intenten algo más, le dieron mi nombre a la policía de aquí para... y, naturalmente, el Consulado está en contra mía. Me sabe mal hayamos alimentado a este... cobarde y mal agradecido; sólo tengo lo que llevo encima por culpa de estos canallas.

Arias me prestó mil francos, con los cuales podré salir para París hoy día, y podré ver a mis tíos, que pudieron escapar del infierno de Barcelona y comunicarles mi decisión irrevocable de ir a la lucha por la Causa de Franco. Sé por adelantado que ellos aplaudirán mi idea, ya que he sabido también que ellos tienen en su familia una víctima de los rojos. Luego creo que tendré que ir a San Juan de Luz, donde aparece allí una oficina que depende de Franco o está conectada con él. En fin, ya me enteraré.

Te digo, amigo Vidal, con toda sinceridad que, tal como están las cosas no hay más remedio que ir a favor de Franco; y así debe ser; no hay duda que él y todos los militares que se levantaron estaban en lo cierto y que los equivocados, los ciegos, hemos sido nosotros. Al lado de Franco hay paz, tranquilidad y orden; esto lo reconocen incluso los ingleses y franceses izquierdistas. Y ten la seguridad de que al lado del Gobierno el 75 por ciento o más desean la entrada de Franco, porque ya están cansados de tantos crímenes y de desgobierno. Y más que nadie Cataluña.

José M. Masip ha tenido que escaparse a París corriendo como una liebre y asimismo todos los de la Ezquerra (quiero decir izquierda catalana). Lluhí está de Cónsul en Perpiñán pero sólo es una excusa para que no lo matasen en Barcelona. Martí Esteve huyó también y ahora está en Inglaterra. Hasta Hilario Salvador. Hay casos de personas que han ido allá a pedir protección a las autoridades y éstas han reconocido su razón y su derecho pero les han contestado que se hallaban impotentes. Al tío de Arias, que era íntimo amigo de Companys. Companys le dijo textualmente: que... te lo digo tal como le contestó).

Ya puedes comprender, amigo Vidal, que para que yo haya cambiado ha de haber sido muy gordo. Me he enterado que el amigo Martínez está en la cárcel y más también y que esperan que los maten de un momento a otro; tu hermano se salvó de milagro, por un pelo. Mi padre creo que también, pero desde luego, lo tuvieron en la cárcel. A mi familia le quitaron todo, pero todo, incluso la casa de Sitges que era la ilusión de mi madre. ¿Podemos continuar en defender la «democracia»? Si estas son las democracias. No, no y no.

No te hablo del terror rojo porque sé que estás en Manila y sé que te reirías, yo también antes hubiera reído, pero chico, Manila está muy lejos. Yo, ya sabes con el entusiasmo que venía y ya lo ves, no he entrado en España, pero he sentido el ambiente. Lo afirmo, el terror rojo existe; existe, no es ninguna fábula. Lo he apercibido y lo apercibo todavía. Y quiero ir a combatirlo. Que hay miles de rusos también es verdad. Que la bandera republicana tiene menos honores que la rusa, también es verdad. Y también amigo Vidal que la bandera catalana por la cual tanto hemos suspirado, se encuentra completamente descartada en Barcelona y no se la ve por ninguna parte.

Un consejo te doy que temo no sigas, pero que quisiera lo atendieras porque es el más sincero que te haya dicho nunca. Hazte de la Falange Española. Ven a luchar conmigo por una España grande y libre.

Soy feliz, más feliz que nunca con esta idea...

Un abrazo de tu amigo.—**Catasús.** (rubricado)».

¿Para qué vamos a hacer ningún comentario a esta carta?

Cómo se consiguió copia de la carta

Pudiera ocurrir que algún suspicaz o malintencionado afirmase que esta carta era apócrifa, porque mal podía haberla dado a la publicidad un funcionario del Consulado Español (rojo) de Manila.

Para salir al paso de esa suerte de suspicacia debemos informar a nuestros lectores que un falangista de Manila, agente destacado de la nueva organización española, procuró y consiguió hacerse con la carta en cuestión, que el destinatario había dado a leer a unos parientes suyos.

De esta manera se pudo obtener una copia que se envió a un amigo y éste nos la ha facilitado, por lo que desde estas columnas le testimoniamos nuestra gratitud, ya que con ello presta un relevante servicio a la Nueva España».

ACUSADO DEL GRAVE DELITO DE TRAICION

El sargento S. B. Edgeman, uno de los militares norteamericanos que tenían acceso a ciertos documentos de valiosa información desaparecidos, tendrá que responder ante un Consejo de Guerra, en San Francisco de California, de haber sido el causante de la pérdida de los mencionados documentos, muy probablemente caídos en manos de los espías de ciertas potencias extranjeras.—(Foto Acme-Editors Press).

Cómo la hermosa disciplina de los "hombres de mar" salvó en N. York la vida de 365 personas

Gracias a esas cualidades características de todos los marinos del mundo no se ha perdido una sola vida de las que llevaba a bordo el vaporcito «Mandalay» para turistas

(Por Walter R. Douglas)

NUEVA YORK, Junio 5. (Exclusivo).—365 hombres, mujeres y niños deben hoy sus vidas a la disciplina de los hombres del mar.

En el puerto de Nueva York se hundió un vaporcito que llevaba 300 pasajeros y 65 tripulantes. El barco se fué a pique media hora después de haber chocado con el transatlántico «Acadia». Sin embargo, ni una sola persona se ahogó. En 20 minutos las 365 personas fueron trasladadas a bordo del «Acadia» en medio de un orden preciso, sin que nadie tratara de aprovecharse de la confusión para tratar de salvarse a costa de otros. Fué una obra admirable de disciplina y orden. Los neoyorquinos pasajeros cooperaron admirablemente con los tripulantes del vaporcito y los del «Acadia».

Los que han visitado a Nueva York conocen el «Battery Park». Es un parque triangular de unas tres o cuatro hectáreas de extensión. De un lado está el famoso «skyline» neoyorquino los pináculos de los rascacielos que han hecho a Nueva York famoso. Del otro lado están las aguas azules del puerto. Frente al «Battery» el caudaloso río Hudson entra en el Atlántico.

En uno de los muelles del «Battery» los turistas habrán oído, día tras día, en la temporada veraniega, la voz ronca de un hombre que con un megáfono enorme los invita a dar un paseo por la bahía. El hombre era propagandista elocuente del «Mandalay». Era un vapor de tres cubiertas; de ruedas.

El turista ha visto ese barquito blanco, desde cuya cubierta central una orquesta tocaba hora tras hora. Cuando un número suficiente de excursionistas entraban a bordo, pagaban el dólar necesario para hacer el viaje por la bahía hasta el lugar denominado «Atlantic Highlands» en la costa de Nueva Jersey el vaporcito lanzaba al aire el ruido estridente de su sirena, sus ruedas partían las aguas y los pasajeros se entretenían bailando sobre cubierta, o agitando sus pañuelos en señal de despedida de los que se quedaron en el «Battery».

El vaporcito pasaba por frente a la Estatua de la Libertad, se perdía por los «Narrows», la garganta marina por donde pasan los buques que entran en el puerto de Nueva York y regresaba unas cuantas horas más tarde, al «Battery».

El nombre «Mandalay» que ostentaba ese vapor en sus costados era conocido de todos los turistas. Hace unos 48 años que el «Mandalay» ha estado anclado al muelle meridional del «Battery» y son muchos los neoyorquinos que creen que Rudyard Kipling escribió su bello poema «On the Road to Mandalay» basado en la existencia eterna de ese buquecito blanco en el muelle meridional del «Battery».

Aquel día hizo calor en Nueva York. Había llovido toda la semana y los neoyorquinos suspiraban por ver al sol sonreír detrás de los rascacielos. Al salir el sol matinal, los neoyorquinos se dijeron: «Hoy iremos al campo». Centenares de ellos marcharon al «Battery». Abordaron el «Mandalay», dieron el paseíto marino hasta Atlantic Highlands y allí se quedaron para festejar el día.

A la caída de la tarde el «Mandalay» regresó a buscarlos. En el primer viaje de regreso trajo 400. En el segundo y último que pudo dar, traía 300. Había pasado los «Narrows». Los pasajeros vieron bajar las banderas de los fuertes Hamilton y Wadworth —el primero en Brooklyn y el segundo en Staten Island— dos centinelas de granito macizo que con sus cañones de 40 cms. ofrecen algo más que protección al puerto de Nueva York.

«Allá está la islita de Hoffman», le decía Mary a su niño Bob. Con el índice señalaba un trocito verde que parecía mecerse sobre las aguas azules. Por la popa del «Mandalay» se vió una nube negra. «¡Uf! ¡Neblina!» refunfuñó el viejo lobo de mar que enrollaba las cuerdas junto al cabrestante.

La sirena del «Mandalay» bramó con fuerzas. La neblina arrolló al vaporcito y desaparecieron repentinamente las costas verdes de Staten Island y las costas mustias de Brooklyn. El trocito verde hacia la proa parecía haberse hundido. Los pasajeros sobre la cubierta superior no alcanzaban a ver más allá de sus narices.

Una sirena fatídica sonó cerca. En la segunda cubierta la gente bailaba. En el bar» una docena de jóvenes rendía culto a Baco. Los niños se mantenían cerca de sus papás. En medio del ruido de las sirenas, de la música orquestal, de las campanas de las boyas que señalan el paso por las aguas, se sintió un golpe agudo. Mary y Bob cayeron sentados.

«¿Qué ha pasado, mamá?—preguntó el niño. «¿Qué ha pasado, mamá?» preguntaron docenas de otros niños.

Desde el puente el viejo capitán Curran, con un megáfono gritaba al capitán Corning del «Acadia»: «¡No se mueva!» Un portalón de proa había cruzado las entrañas delanteras del «Mandalay». Curran dió órdenes en silencio. Corning dió órdenes en silencio. Y con la disciplina proverbial del mar, los marinos del «Acadia» en menos de un minuto tenían al «Mandalay» sólidamente amarrado al costado del trasatlántico.

La escala del buque había sido amarrada a la cubierta del «Mandalay» y los tripulantes aconsejaban a los pasajeros a pasar por el puente salvador sin hacer ruido, con rapidez; pero sin confusión.

Desde las cubiertas donde se bailaba, desde el bar donde se bebía; desde las máquinas donde los «stokers» amontonando corbón en los fogones surgieron los pasajeros y tripulantes. Con paciencia digna de un neoyorquino, se mantuvieron en línea y fueron caminando con precisión casi militar, hasta que el último —el captán Curran— atravesó el puente. Entonces el «Acadia» hizo rugir sus máquinas; la hélice rechazó las aguas, el botalón se desprendió del costado del viejo «Mandalay» y éste con sus entrañas abiertas, recibió los torrentes de agua que durante 46 años había dominado majestuosamente.

Un remolino lo cubrió todo. El «Mandalay» no será visto por los turistas que lleguen a Nueva York este verano. Pero cada vez que el turista hispano vaya al «Battery» y vea esos buquecitos excursionistas, podrá recordar el ejemplo de disciplina admirable de esos hombres de cutis tostado y de sweaters mugrientos, que conocen su oficio a maravilla.

EL PADRASTRO DE JACKIE COOGAN

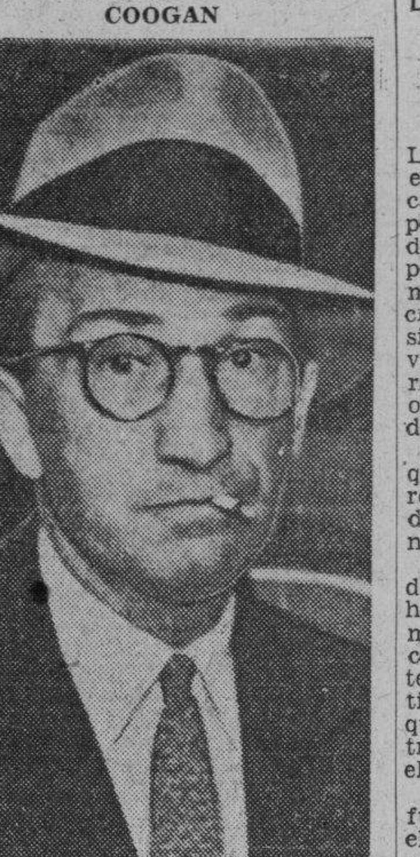

Arthur Bernstein, el padrastro de Jackie Coogan, no se quería dejar retratar después de una de las sesiones de la vista del pleito que le sigue el antiguo pequeño del cine, a su madre, reclamándole los millones que ganó durante su infancia. Tuvieron que retratarlo por sorpresa y he aquí el resultado.—(Foto Acme-Editors Press)

Roosevelt, conocedor del plan que se sigue en Inglaterra, se dispone a hacer algo parecido

Lo que disgusta al Presidente es la justicia de las quejas de los industriales y que favorece indebidamente al obrero a costa de la empresa que lo emplea apoyando arbitrariedades

NEW YORK, junio 5. (Exclusivo). Los defectos de la ley de arbitraje en los conflictos obreros que han causado una variedad de protestas por parte de los grandes industriales de los Estados Unidos, están en vísperas de ser remediados, dice un comentarista capitolino hoy, al anunciar que se cree que en breve el presidente Roosevelt recomendará la revisión de la ley de relaciones obreras, considerada por los sindicatos organizados como «la carta magna» del obrerismo.

El defecto principal de la ley es que permite las quejas de los obreros contra los industriales; pero no da iguales privilegios a los patronos.

Muchos pensadores contrarios a la doctrina de la «nueva dispensación» han afirmado que esta ley ha tenido mucho que ver con los numerosos conflictos obreros que han caracterizado la vida industrial en los últimos doce meses. Varios han dicho que a esa ley se debe en parte el retroceso económico que impera desde el último otoño.

Según los rumores que emanan de fuentes autorizadas en Washington, el presidente se propone nombrar una comisión compuesta de dirigentes industriales de reputación en todo el país para estudiar el «modus operandi» de la ley durante el verano y otoño venideros y hacer las recomendaciones pertinentes.

En dicha comisión formarán parte—se dice—Gerard Swope, el director de la General Electric Company; el general Robert E. Wood, presidente de la Sears Roebuck Company; y Charles R. Hook, presidente de la American Rolling Mill Company.

El presidente, que ha estudiado a fondo el sistema en práctica en la Gran Bretaña, favorece establecer en este país algo así como la ley de los sindicatos ingleses que se dice es modelo de equidad tanto para los industriales como para sus obreros.

Para obtener el asentimiento de sus amigos en el campo laborista, el Presidente, según se ha dicho, desea incluir en la comisión, además de los tres magnates nombrados, a un dirigente obrero y a un abogado neoyorquino.

Lo que disgusta al Presidente es la justicia de las quejas que contra la ley hacen los industriales. Favorece indebidamente al obrero a costa de la empresa que lo emplea y en muchos casos, como el de la Republic Steel y de la Ford Company, sus decisiones fueron desestimadas por los tribunales.

La ley ha creado una junta especial que arbitrariamente dicta sus fallos contra los industriales. En algunos casos éstos se han sometido a dichos fallos, aunque el costo ha sido tal que se ha dicho que muchas corporaciones pequeñas se han visto a las puertas de la bancarrota.

Uno de los observadores capitolinos—Kenneth Crawford—escribe en «The New York Post» que el Presidente ha demostrado cierta preferencia por el sistema inglés y que intenta enviar una comisión a Inglaterra a estudiar la aplicación de la ley inglesa en las controversias entre el trabajo y el capital. Crawford afirma que el Presidente, al referirse a la ley de relaciones obreras, dijo que estaba en período experimental y que oportunamente sería cambiada.

El efecto de la noticia en los centros financieros fué favorable. En muchas casas se dijo que la eliminación o modernización de dicha ley de modo que hiciera justicia al patrono, restauraría la confianza en muchos capitalistas que al presente se eximen de hacer gastos en equipo nuevo.

COMENTARIO DE LA GUERRA

6 DE JUNIO DE 1938

Las estaciones de radio fran[cesas] que ayer se escucharon en la [...]na dieron, con todo género de [deta]lles, la noticia del vuelo que [...] territorio francés y al norte de [Puig]cerdá, efectuaron nueve ap[aratos] que al decir de las autorid[ades] los pueblos sobre los cuales [vola]ron el vuelo, eran de nacio[nalidad] desconocida y no pudieron [...] su identificación.

La información que llega [...] agencias confirma lo del vuelo [...] no hace mención al bombar[deo] los pueblos de Orgeix, Orlu y la [Cen]tral Eléctrica del Lago de Na[...] que, por las mencionadas est[aciones] de radio, se dió en la tarde de [...].

Este vuelo, a tanta distan[cia de] la frontera española, si en re[alidad] existió, no puede achacarse [a] error de los pilotos o cosa pa[recida] para disimular la visita de las escuadrillas de a tres, que m[encio]nan las agencias.

Desde el lugar de la línea di[visoria] en Puigcerdá, hasta el lugar en [don]de se encuentran los dos pueblos [que] se mencionan, corre una ca[rretera] que atraviesa la neutral de Puig[cerdá] a Llivia y, siempre por te[rritorio] francés, tiene un recorrido to[tal de] 56 kilómetros, hasta la villa f[rance]sa de Ax-les-Thermes; desde [este] lugar y, a orillas del río Orieg[e, co]rre un camino vecinal que a lo[s pri]meros cuatro kilómetros cru[za] Orgeix; dos kilómetros más ade[lante] está Orlu y en el kilómetro 8 [...]dio se encuentra la Central [...] eléctrica, que por el radio [...] dicho que fué batida.

La información que llega de [...]daya se refiere, en parte, a las [ope]raciones que se efectúan por la [zo]na central de los frentes de Te[ruel] Castellón de la Plana y, por lu[...]gares que cita, tales como Cho[vas,] Villahermosa, se indica que las [fuer]zas de García Valiño, que son [las] que operan por estos lugares [y] no sabemos por qué motivo, [a] se les llama gallegas, y se les d[a de] jefe al general Varela, cont[inúan] operando, con la atención pues[ta en] Lucena del Cid. El territo[rio que] ocupan en este día, es la parte [mon]tañosa que circundan los ríos [...]na y Villahermosa, cuyas aguas [...] van dirección sur, pero las f[uerzas] que dejaron atrás la aldea de C[...]dos, se internaron en la Sierra [de] Montardi. Antes de entrar en [...] la Cruz, que es el territorio que [...]za al norte de la propia Lucena [...]nen que salvar el barranco de [...]neta. De aquí que si el general [...]ja no mete toda la carne en el [asa]dor, y defendiendo esta barra[nca] tapona el punto medio de las [fuer]zas de Aranda con las de Valiño, [en]tonces será mejor que toque a [reti]rada, porque de lo contrario t[en]drá que llegar el que se da en [última] instancia: El de ¡sálvese el que [pue]da...!

La excursión de las máquinas [que] volaron por territorio francés, se [em]pieza a aclarar por las propias [agen]cias de información, que en las [pri]meras horas se mostraron un [poco] reacias a dar la noticia, con los [de]talles que dió la estación de Par[ís] la tarde de ayer.

Además del vuelo, descargaron bombas en la zona de los p[ueblos] de Orgeix y Orlu, así como tam[bién] en las cercanías de la Planta [hi]droeléctrica a que antes no[s referi]mos.

Con posterioridad a las pri[meras] noticias, se agrega, que el vuelo [no] paró en Ax-ler-Thermes, sino [que] se prolongó hasta Tarascón, [lo que] quiere decir que volaron 26 ki[lóme]tros más allá del punto que no[s ha]bían dicho en los primeros m[omen]tos.

Los informadores, con la [...]ción de un toro de Miura, de[spués] de recibir tres pares de bande[rillas] de fuego, agregan que el vuelo [has]ta Tarascón lo han hcho sob[re la] vía del ferrocarril, a lo que aña[di]mos nosotros, que, al ir parale[lo al] ferrocaril con la caretera y el Ariege, huelga lo de la vía férre[a, sal]vo que se quiera hacer resaltar para poner de manifiesto que [sien]do una de las líneas que utiliza[n los] convoyes del «Gobierno» legal, quiera hacer ver que los aerop[lanos] son españoles y nacionalistas y lo pretendido era nada menos [que] destruir los puentes que tiene el [fe]rrocarril desde la propia Puig[cerdá] hasta Tarascón, los cuales pasa[n de] dos docenas y hay algunos, co[mo el] que se encuentra entre Corbas[...] Porta, que pasa al mismo tiempo [so]bre la carretera y el río. Una carga sobre esta obra de fábric[a no] se repara en poco tiempo y n[o] hace necesario volar tantos ki[lóme]tros sobre territorio francés.

Las máquinas que han volado [so]bre el territorio vecino no p[ueden] ser nacionalistas, porque más allá [de] la frontera no tienen nada que [bus]car y en esta fecha, menos, p[orque] la contienda la tienen ganada.

Por parte del Gobierno francés, lo que explica el cable resulta c[ier]to, se han tomad[o] medidas co[n el] fin de atacar toda clase de ap[ara]tos que se encuentren sobre el [te]rritorio de la vecina República. [Esta] medida es la que pueden y deben [to]mar, pero no hay que olvidar [que] cada vez que se ha batido a [...] Bou, y las bombas han caído e[n la] subida que tiene la carretera [al] lugar [de] la cúspide de la cota 173, lugar donde están las mugas que m[arcan] la línea del territorio de las dos [na]ciones, desde el lado francés [se ha] dicho siempre, que los aparatos [eran] nacionalistas, pero en cambio [aho]ra que han visto que se han [...]nado en el propio territorio, en [una] de sesenta kilómetros en línea re[cta,] para no hacer una acusación en[...]me, nos dicen que son desconocidos.

La que resulta desconocida es [la] salida, máxime después de hab[er] avisado hace días, desde Burgos, [que] se preparaba algo similar y que, [por] lo tanto, se tomaran las precauc[io]nes necesarias.

Este vuelo ha coincidido con [lo] que ayer comunicó el cable, [de] el bombardeo que sufrió un b[uque] italiano a la altura de las costas [de] las Baleares, de cuyo ataque re[sultó] indemne.

Con aquello se buscó algo que se dió y esto de ahora, no es [pre]cisamente lo contrario.

El Alférez de Complemento

Un notable comentarista hace la pregunta de si Daladier podrá salvar las dificultades

Hay todavía muchas distinguidas opiniones francesas en favor de alianzas con Mussolini y el Fuehrer Hitler y tales ideas afectan a los partidarios más conservadores

NEW YORK, junio 5. (Exclusivo). En la revista «This Week»—suplemento ilustrado del «Herald Tribune»—el famoso comentador francés Pertinax analiza la situación política francesa y pregunta si Edouard Daladier podría salir adelante, confrontando las mismas dificultades que confrontó Georges Clemenceau en el año 1917.

«En aquella época—dice Pertinax—los franceses estaban sólidamente unidos ante la invasión extranjera. Clemenceau, explica el insigne periodista francés, pudo formar un gobierno de carácter nacional.

Actualmente no cree Pertinax que Daladier pueda hacerlo. «Son muchos—dice—los que temen que estemos en vísperas de una revolución social. Aterrorizados ante lo que ellos llaman comunismo, una buena cantidad de gente cree que la revolución rusa y sus imitadores en Francia son más temibles que Hitler y Mussolini; que tal vez ambos dictadores juegan un papel importante en el continente europeo, ya que son los únicos baluartes de la estructura social presente.

«Durante las primeras semanas del gobierno del Frente Popular estaba yo en una comida en una de las embajadas de París. Recuerdo que una dama, con un nombre notable en la aristocracia europea, me decía que las huelgas que afectaban a Francia hubieran sido peores si Adolf Hitler no hubiera sido tan bondadoso enviando sus emisarios para sabotearlas.

«Hay todavía muchos hombres distinguidos que creen en las ventajas de una alianza con Der Führer e Il Duce como antídoto contra el bolcheviquismo. Estas opiniones afectan los partidos moderados y conservadore hasta un extremo difícil de explicar.

«Como resultado, de momento no se puede pensar en formar una unión nacional. Un gobierno que incluyera a León Blum, Dalader, Herriot y a Chautemps (caudillos socialistas y radicales), y a Paul Reynaud, Mandel, etc., moderados, sería muy fuerte. Pero si los otros moderados, como Flandin y Laval, con sus tendencias derrotistas fueran agregados al gobierno, no se lograría formar un organismo muy constructivo.

«El gobierno de Daladier pertenece a la misma categoría que el de Clemenceau en 1917. Se compone de socialistas radicales (conservadores del ala derecha del Frente Popular) y algunos moderados. Su punto débil está en que los socialistas no quieren formar parte del gobierno y no le prestan su opoyo parlamentario decididamente. Como consecuencia, el gobierno puede, de un momento a otro, verse frente a una ola de huelgas.

«Al ser nombrado jefe del gobierno, M. Daladier pudo poner a los socialistas en pugna con los comunistas y en esa forma neutralizar el poderío de los primeros. Podemos dar las gracias a los comunistas, quienes, guiados por Rusia, simpatizan con la defensa nacional aun más que los seguidores de León Blum. Debido a esto ha sido posible el resumir los trabajos en los talleres metalúrgicos cercanos a París.

«Daladier tiene cinco meses por delante durante los cuales no se verá hostigado por los debates parlamentarios. En consecuencia, tendrá que ceñirse al ejemplo de Clemenceau: confiará en su dinamismo para ganarse a las multitudes y así vencer los obstáculos. Tendrán la oportunidad de conseguirlo mediante su fortaleza en los problemas internacionales. Mediante una política enérgica extranjera se habrá ganado a los socialistas y comunistas, sin tener que ceder en lo que toca a programas domésticos. Y alejados de problemas domésticos, los conservadores podrán respirar en paz.

«Algunos ministros del gobierno de M. Daladier son algo tímidos en lo que se refiere a Hitler y Mussolini. Daladier tendrá que darles ánimo. De otro modo es hombre perdido. Es curioso que los partidarios de firmeza en el orden extranjero son los conservadores Reynaud, Mandel, Champetier y Ribes. Ya comienza a notarse el fin del Frente Popular que durante dos años no ha logrado mantener un gobierno firme.

«El futuro depende de monsieur Daladier mismo. Pocas veces ha tenido un político mejor oportunidad para hacerse famoso».

La Casa Blanca de Washington hace esfuerzos para conseguir un Congreso que no sea hostil

Se dice que es peligrosa la actitud de ciertos miembros del Gabinete que han estado ayudando a los candidatos amigos del Nuevo Trato a ganar las elecciones primarias

NUEVA YORK, Junio 5. (Exclusivo).—Varios miembros del gabinete del Presidente Roosevelt han estado ayudando a los candidatos favorables al «Nuevo Trato» a ganar en las elecciones primarias con el fin de tener un nuevo congreso obediente a los mandatos de la Casa Blanca.

Albert L. Warner, el observador político en Washington del diario Republicano «New York Herald Tribune», cree que el gobierno se propone «castigar» a los rebeldes en el Congreso.. En la sesión de la legislatura pasada muchas de las ideas favorecidas por la Casa Blanca fueron derrotadas en el Congreso.

Los Republicanos creen que esta actitud de la Casa Blanca es inmoral y peligrosa. Dicen que el Presidente no debe intervenir en las contiendas locales. Warner cita, en el diario neoyorquino, casos en los que se ha violado el deseo de los republicanos de que el Presidente se abstenga de exteriorizar sus preferencias políticas. Dicen que al subir a la Casa Blanca un hombre debe olvidarse de que es el jefe del partido que lo llevó al poder.

Cita Warner la ayuda verbal del hijo del Presidente al candidato senatorial Claude Pepper de la Florida; del Secretario del Interior Harold L. Ickes al candidato gubernatorial de Oregón, Henry L. Hess; del Administrador General de Correos James A. Farley al candidato senatorial de Pensilvania y la de Harry Hopkins, de la familia oficial, al candidato congresional de Iowa.

Cree Warner que esta interferencia es intolerable, y que con ello la Casa Blanca se propone formar un Congreso de «sombras».

Dice que esta política es peligrosa porque si sólo hombres favorables al «Nuevo Trato» son elegidos al Congreso, el futuro cuerpo legislativo carecerá de libertad de acción y el Presidente podrá hacer aprobar cuanta medida se le ocurra.

A esto, Warner llama «tendencia dictatorial» del Presidente Roosevelt.

Según Warner y otros observadores republicanos, la influencia presidencial en las elecciones de candidatos es indebida.

Los diarios amigos del «Nuevo Trato» alegan que el sistema de preferencias ha existido siempre en los Estados Unidos y que es común a los sistemas parlamentarios de gobierno.

Dicen que es natural que al ser elegido un Presidente, quiera tener un Congreso amigo, con el cual pueda trabajar, y añaden que cuando el ejecutivo y el ramo legislativo no logran ponerse de acuerdo, es imposible el dar un paso en ninguna dirección. Citan, como ejemplo, el último congreso que después de seis meses de sesiones no se logró aprobar ninguna de las medidas que se ofrecieron al electorado en la última campaña presidencial.

Como de toda la prensa del país, solamente un diez por ciento favorece al Presidente Roosevelt y sus ideas político-económicas, es evidente que, a simple vista, se creería que la opinión pública rechaza la ingerencia presidencial en las rinas políticas locales.

A pesar de esta superioridad de opiniones editoriales, en alguna forma que sólo se explica con la enorme popularidad personal del Presidente, los candidatos favorecidos por la Casa Blanca logran derrotar a sus adversarios.

Cree Warner, sin embargo y con él muchos observadores republicanos, que la ayuda oficial está agriando los ánimos de los candidatos contrarios y que en las elecciones novembrinas éstos y sus amigos se aliarán al Partido Republicano y lograrán derrotar a los candidatos de la Casa Blanca. Esta creencia los lleva a la conjetura de que en el Congreso del año entrante el Partido Demócrata verá su mayoría disminuida y que en 1940 el Partido Republicano podrá nuevamente conquistar el poder.

Todavía es muy temprano para hacer conjeturas autorizadas. Pero es digno de hacerse notar que existe una tendencia entre las masas a volver al sistema normal que existía antes de llegar el Presidente Roosevelt a Washington. Muchos creen que no será en 1940 sino en 1944 cuando los demócratas sufrirán su derrota.

DELEGADOS EXTRANJEROS EN EL HOMENAJE RENDIDO A LA SANIDAD MILITAR EN LYON

FUE MAGNIFICO EL DESFILE PATRIOTICO EFECTUADO EN PRAGA

Se quiso demostrar la gran adhesión del pueblo checo a la política del gobierno

PRAGA, Checoeslovaquia, junio 5. (Havas).—Esta tarde desfiló por las principales calles de Praga la manifestación patriótica anunciada, para demostrar la adhesión del pueblo checo a la política que desarrolla el Gobierno del Primer Ministro Hodza. Seiscientas mil personas presenciaron la parada, que fué aclamada con incesante entusiasmo, pudiéndose decir que transcurrió en medio de un continuo aplauso.

A la cabeza de la columna marchaban, con su rítmico paso militar, los Solkols, fusil al hombro, y sosteniendo numerosas pancartas con grandes inscripciones exaltando el patriotismo nacional y elogiando al ejército.

Después seguían las carrozas alegóricas, representando a las diferentes corporaciones. Algunas eran de gran valor artístico. La de los panaderos llevaba un pan del grueso de dos hombres; la de los mozos de café un gigantesco bock de cerveza; la de los mineros transportaba la banda de música de éstos, en uniforme negro; la de los ferroviarios imitaba una gran locomotora aero-dinámica; la de los zapateros un zapato de plata, estilo Luis XV, del que surgía una lindísima muchacha; y la de los periodistas una pluma-fuente, de enormes proporciones.

LOS CHINOS ESTAN RETIRANDOSE DE LA CIUDAD DE CHENGCHAO

SHANGHAI, junio 6. (Lunes).—Dos poderosos ejércitos luchan hoy por el dominio de la intersección ferroviaria más estratégica de China, al mismo tiempo que se anuncia que una columna japonesa ha llegado al ferrocarril Peiping-Hancao, a 210 millas al Norte de Hancao.

En los barrios extranjeros de Hancao, capital provisional de China, se dice que las fuerzas japonesas han llegado a Yencheng, a unas 80 millas al sur de Cheng Chao, donde el ferrocarril corta a la línea este-oeste del Lunghai.

En los mismos centros se informa que los invasores ocuparon a Kaifeng, capital provincia de Honan en el Lunghai, a 40 millas al este de Cheng Chao, así como que los chinos están evacuando de la última ciudad.

Francia, dijo Daladier, jamás dirá que la libertad es vana, y que la dignidad es ilusoria

De todos modos, agregó el Primer Ministro, Francia está decidida a seguir siendo Francia y no cederá al vértigo de la época que tiende a trastornar todos los valores

LYON, Francia, junio 5. (Havas). —Hoy se celebró en esta ciudad el homenaje a la Sanidad Militar Francesa. El Primer Ministro Daladier pronunció un discurso después de que las delegaciones nacionales y extranjeras de los servicios sanitarios militares, desfilaron ante el monumento erigido en memoria de todos los miembros de la Sanidad del ejército francés, muertos en campaña. Las seguían tropas de la guarnición de Lyon. Por la noche hubo un banquete en la Casa Consistorial, bajo la presidencia de Edouard **Herriot**, alcalde de Lyon, y del jefe del Gobierno. Terminado el acto, el último salió en aeroplano, hacia París.

En su discurso, Daladier hizo primero el elogio de la ciudad de Lyon, como centro médico militar, especialmente en las horas en que muchos peligros amenazan a Francia. Recordó después que en el curso de su larga historia, la nación ha tenido que afrontar muchos y muy grandes peligros. Hoy los afronta igualmente, con nueva fe, nueva energía y nueva voluntad, para vencerlos, como ayer. El mundo entero parece estar sufriendo una transformación en torno a Francia. Una formidable metamorfosis se desarrolla cada día, más allá de sus fronteras, y si se tiene en cuenta el desencadenamiento de fuerzas brutales, parece que el destino de la República es verse envuelta también en la tormenta.

—Sin embargo—continuó diciendo el Primer Ministro—nuestra patria sigue siendo uno de los últimos lugares de los viejos ideales de libertad y dignidad humanas, sobre los cuales está cimentada la civilización. Pero de todos modos, Francia está resuelta a continuar siendo Francia. No cederá al vértigo de la época, que tiende a trastornar todos los valores. Jamás dirá que la libertad es vana, que la dignidad es ilusoria, que la justicia es un error, ni permitirá que la fuerza devenga el árbitro de todas las relaciones humanas. Tengamos voluntad para defender la paz, que no concebimos como un bien precario que cuotidianamente hay que comprar con nuevas concesiones al espíritu de dominación. Animados por la paz, ya hemos salvado muchos peligros. Cuando los encontremos otra vez, otra vez los dejaremos atrás, si sabemos permanecer unidos. Contemos siempre, sin embargo, con el espíritu de moderación y de conciliación de todos los pueblos, para resolver las temibles dificultades de hoy. Contemos también con nuestra firmeza para impedir que Europa recurra a la violencia. No estamos aislados para dar cima a esta empresa, si otras naciones se sienten animadas de una resolución idéntica. Acabamos de dar un buen testimonio de todo ello, hace apenas unos días...

Dalanier terminó su discurso diciendo que la ceremonia de Lyon era una nueva prueba de la unión profunda de todos los franceses, y un estimulante de la fuerza serena de la nación, ante el peligro.

OTRO BOMBARDEO DE CANTON, AYER, CAUSO DOSCIENTOS MUERTOS

Durante el ataque hecho el sábado por los japoneses los muertos sumaron 600

HONGKONG, junio 5. (AP.) —Cincuenta aeroplanos atacaron hoy a Cantón por el sistema de relevos y causaron más de 200 muertos.

El bombardeo de hoy parecía continuación del de ayer en que hubo 600 muertos y mil heridos.

El de hoy es el séptimo día de ataques diarios contra Cantón.

Las estaciones ferroviarias de Wongsha y Taishatou así como los edificios del gobierno fueron los objetivos principales de los bombardeos japoneses.

Seis bombas cayeron en el área de la estación de Wongsha, demoliendo cobertizos y destruyendo locomotoras.

También cayeron algunos explosivos en el barrio internacional de Shamen.

Las líneas ferroviarias también han sido atacadas con rigor, incluso el nudo del ferrocarril Cantón-Caolun que comunica con Hongkong y el sistema Cantón-Hancao.

Los aeroplanos japoneses en patrullas de cinco o seis comenzaron a realizar sus ataques poco antes del mediodía y estuvieron bombardeando la ciudad hasta la una de la tarde.

Uno de los proyectiles hizo explosión en la carretera de Winghcng, principal avenida de Cantón.

Una bomba de 500 libras cayó a las puertas de la Universidad Sun Yat Sen, haciendo un cráter de 30 pies de profundidad y 45 de diámetro.

Cincuenta casas quedaron convertidas en ruina.

Las brigadas de obreros estaban escombreando las ruinas para extraer a las víctimas del bombardeo de ayer cuando comenzó el nuevo ataque ed hoy. Los obreros habían estado trabajando toda la noche a la luz de antorchas y lámparas de gas. Como resultado del bombardeo la ciudad quedó sin energía eléctrica.

PRONTO SE INICIARA EN JAMAICA EL PLAN DE LA COLONIZACION AGRICOLA

KINGSTON, Jamaica, junio 5 (Havas).—Hoy se anunció que el gobierno iniciará inmediatamente la aplicación del plan de colonización agrícola, mediante el cual se pondrá a disposición de los campesinos implementos agrícolas y otros auxilios para un cultivo científico de la tierra. Se dará toda clase de facilidades a los obreros parados que estén deseosos de dedicarse a explotar los campos.

C. C. Wooley, secretario de las Colonias, ha dirigido un mensaje al pueblo jamaiquino, expresando la viva inquietud que le causa la inestabilidad reinante en la isla, de la cual han sido consecuencia los recientes desórdenes. Declara también que el gobierno está decidido a reprimir con medidas enérgicas todo acto de violencia, agregando que no se hará ningún aumento de jornales, en tanto no se restablezca el orden.

M.E.C.D. 2016