SERVICIO DE ASSOCIATED PRESS. Esta queda autorizada para usar nuestro servicio y noticias de información.

Servicio exclusivo de la agencia «Havas» y del «Herald Tribune», de New York.

1A SECCION 1

DIARIO DE LA MARINA

El DIARIO DE LA MARINA es el periódico más antiguo de Cuba. Fué fundado en el año mil ochocientos treinta y dos.

Servicios especiales de España. Hilo directo con New York y recepción directa por radio de otros servicios.

1A SECCION 1

AÑO CVI.—NUM. 121 — ACOGIDO A LA FRANQUICIA POSTAL — LA HABANA, SABADO, 21 DE MAYO DE 1938.—SANTOS ANSELMO Y SECUNDINO — TIEMPO PARA HOY: BUENO. — PRECIO: 5 CENTAVOS

LOS SUDETES ALEMANES SE RETIRAN DE PRAGA ANTE LA AGRESION DE LAS TROPAS CHECOESLOVACAS

(COLUMNA CUATRO)

Después del bello desfile patriótico, el Coronel Batista hizo declaraciones alentadoras

EUROPA VIVE HOY ENTRE MANIOBRAS MILITARES Y BATALLAS DIPLOMATICAS

resumen de la situación revela que a pesar de la honda tensión reinante, ninguno de los problemas que conmueven al Viejo Mundo ha alcanzado aún su climax

TROPAS A LAS FRONTERAS, BARCOS A LOS MARES PELIGROSOS, Y EXPLICACION DE ESTOS EVENTOS

LONDRES, Mayo 20. (AP.)—Las potencias europeas concentraban esta tropas y barcos de guerra en el área del Mediterráneo, mientras los máticos discuten acerca de la guerra española.

Francia e Italia, que no han podido llegar a un acuerdo para la concertación de un pacto de amistad, debido a que las separan sus simpatías tradas en la guerra civil española, se preparan para llevar a cabo, casi táneamente, maniobras militares en sus colonias fronterizas de Túnez

Los diplomáticos se encuentran seriamente preocupados por la rapidez que se han desarrollado los últimos acontecimientos, pero se niegan a festarse alarmados.

La Gran Bretaña espera que todas las dificultades se resolverán en una ión de la Subcomisión de Neutralidad, que ha sido convocada para el es próximo.

Los sucesos del momento en Europa:

Los acontecimientos más importantes de hoy, fueron:

Primero: El Rey Víctor Manuel, de Italia, salió de Sicilia para la Libia italiana al objeto de asistir a las maniobras que se efectuarán en las cercanías de la frontera con el Túnez francés.

Segundo: Siete cruceros y diecicho destroyers franceses anclaron en Bizerta, base naval del protectorado francés de Túnez, para realizar maniobras combinadas con las fuerzas aéreas.

Tercero: Cuatro submarinos alemanes, el acorazado de bolsillo «Admiral Scheer» y los torpederos «Iltis», «Wolf» y «Tiger», todos éstos alemanes, harán mañana escala en Gibraltar.

Cuarto: Sir Neville Henderson, embajador británico en Berlín, visitó el Ministerio de Relaciones Exteriores de Alemania con motivo de las noticias que se publicaron acerca de movimientos de tropas alemanas en dirección a las fronteras.

Se dice que Sir Neville recibió seguridades de que el movimiento es sólo parte de maniobras generales consistentes en la transferencia de soldados de los cuarteles al campo.

Las maniobras francesa e italiana en sus posesiones coloniales fronterizas coinciden con la tensión que existe por causa de la suspensión de las conversaciones franco-italianas acerca de un acuerdo de amistad análogo al pacto anglo-italiano.

Mussolini ratifica su amistad a España

Mientras tanto, ignorando el Primer Ministro Mussolini los avisos hechos ayer por lo. Gobiernos inglés y francés, ordenó la celebración del «Día de la Solidaridad con la España Nacionalista» para el 29 de este mes en toda Italia y en todo el imperio.

Lord Plymouth, presidente del Comité de no intervención, de Londres, ha convocado a la Subcomisión de los nueve para una reunión que se celebrará el jueves de la semana próxima, al objeto de lograr que la guerra civil española se llegue a ver libre de las ayudas exteriores.

La Gran Bretaña confía en que la Subcomisión podrá acelerar los preparativos que permitan a Francia cerrar la frontera de los Pirineos mientras la Comisión de la neutralidad prepara la retirada de los voluntarios que ayudan lo mismo a los nacionalistas que a los rojos en España.

De esta manera Inglaterra pretende salvar su pacto con Italia y, al mismo tiempo, reconstruir la quebrada estructura de las negociaciones entre Francia e Italia para un pacto de amistad.

El pacto anglo-italiano, con la solución del problema del Mediterráneo y de las cuestiones de Africa y España entre los dos países, constituye el único paso concreto de Neville Chamberlain hacia su objetivo de la paz europea.

No obstante el silencio oficial acerca del asunto que se observa en las capitales afectadas, en los centros informados se dice que es posible que la paralización de las negociaciones entre Italia y Francia obedezca a la influencia alemana.

Algunos creen que Alemania está empleando este medio con el fin de obligar a Francia a que abandone su alianza con la Rusia soviética, debilitando de esa manera la resistencia francesa a las demandas alemanas de una completa unión con la minoría alemana de Checoeslovakia.

Francia permitirá el control de la frontera

Paul Reynaud, ministro francés de Justicia, conferenció con el ministro de Estado inglés, Vizconde Halifax, con el ministro de Colonias, Malcolm Mac Donald, y con Sir Robert Vansittart, asesor diplomático del Gabinete.

Se dice que comunicó al Secretario de Relaciones Exteriores británico que Francia está dispuesta a permitir el control internacional de la frontera de los Pirineos, con tal de que Italia ofrezca garantías de no intervención en España.

El nuevo ministro del Aire de Inglaterra, Sir Kingsley Wood, colocó el sello sobre la reciente amistad rearmada con el Vizconde Nuffield, magnate de la industria del motor.

Hace dos años el fabricante de automóviles citado rompió sus relaciones con el Ministerio del Aire, acusando al Vizconde Swinton, entonces ministro del Departamento, de haber rechazado el ofrecimiento de motores que había hecho.

El 11 de mayo Nuffield hizo constar que no se haría desear en el caso de que el Gobierno le invitara a participar en sus planes de rearme.

Sir Kingsley, ansioso de poner en marcha la construcción en el ramo de la aviación militar antes del debate que se celebrará la semana próxima en la Cámara de los Comunes, llamó a Nuffield, quien anunció seguidamente que había puesto sus servicios a la disposición del Ministerio.

Falleció el Doctor Gastón Mora y Varona

la madrugada de hoy falleció la clínica Fortún-Sousa, a consecuencia de un síncope cardíaco, el r Gastón Mora y Varona, magistrado del Tribunal Supremo.

aba tres días de operado de hernia, y su estado parecía plenamente satisfactorio, confiando médicos y familiares en que muy pronto se totalmente repuesto, lo que desgraciadamente no ocurrió, pues las dos de esta madrugada le vino el síncope cardíaco que apagó su vida.

doctor Gastón Mora era una de las figuras representativas de intelectualidad cubana. Se destacó como abogado en el Foro, que ó siempre con su vasto talento probidad ejemplar. Era un escritor vigoroso que se destacó en el periodismo cubano desde la época de colonia. En aquel tiempo escribió en «La Lucha», «La Discusión» y «La Habana Elegante».

Uno de los fundadores de «El ...», que dirigió durante varios años donde le fué concedida la condecoración de Caballero de la Legión de Honor por sus campañas en favor de Francia en los días de la Guerra. Durante muchos años fué Director del DIARIO DE LA MARINA así como del «Heraldo de Cuba» que también llegó a dirigir.

El doctor Gastón Mora figuró asimismo, aunque poco, en la vida pública de Cuba: fué electo delegado a la Convención Constituyente, y cuando el Gobierno de don Tomás Estrada Palma desempeñó las Secretarías de Justicia y de Gobernación.

Los lectores del DIARIO recordarán seguramente los últimos artículos del doctor Gastón Mora, pues los escribió con destino a nuestras páginas.

El DIARIO siente profundamente la muerte del ilustre escritor y probo magistrado, y envía con estas líneas la expresión de su pésame a su viuda la distinguida dama Ernestina ..., y a sus hijos, doctores Ar... y Arturo Mora y Varona.

Tratan de impedir la ruptura entre Cárdenas y Cedillo

gestiones amistosas que el conflicto no tome caracteres de mayor gravedad

CIUDAD MEXICO, mayo 20. (A.P.)—Intermediarios trataron hoy la ruptura entre el Presidente Lázaro Cárdenas y el general Saturnino Cedillo, cuyo ejército está diseminado por todos los de San Luis de Potosí en esto de comenzar la guerra.

ayudante del general Cedillo en la finca «Las Palomas» ha habido «algunas conversaciones» pero agregó que «parece algo para las negociaciones diplomáticas».

capital, mientras tanto, dió sensacional el periódico que publicó una información dando cuenta de que una partida de Cedillo había sido derrotada en un encuentro con las tropas del

noticia se basaba en una información que recibió la oficina de los Nacionales, dando cuenta del encuentro, según hacía el periódico, pero en los Fe... se asegura que es inexacto y que allí se recibiera tal des...

Ministerio de Defensa declaró el estado de San Luis de Potosí completa tranquilidad.

Presidente Cárdenas, que fué para restablecer la calma, dispone de 10.000 soldados por en ese Estado. El ejército que es el poder dominante en San Luis, se calcula que compuesto por 18.000 a 20.000

a Cedillo de fomentar el Presidente Cárdenas que su ejército se incorpore militares de la nación. Luis de Potosí reina cierta causada por la concentración de tropas federales en la llegaron 18 aeroplanos de Ciudad México.

en algunos círculos que Cedillo sostuvieron una acalorada.

militares se muestran y no han querido declaraciones respecto a si el aceptará el desafío que le el general Cedillo. Se ha que éste no se encuentra en «Las Palomas», sino en algún lugar del Estado.

federal sigue despachando tropas a San Luis de Potosí. En el último tren marchó el 17 de infantería acompañado de un destacamento de ametralladoras. Una unidad del cuerpo de señales y cuatro cañones anti-aéreos.

En la capital se cree que no habrá levantamiento en San Luis a menos de que el general Cedillo sea atacado.

Mientras tanto el general Cedillo declaraba anoche que el Presidente estaba «tratando de aplastarle por la fuerza de las armas». En una entrevista celebrada por un periodista con el general Cedillo, éste dijo que «sentía respeto y afecto hacia Cárdenas».

Cedillo repitió la creencia de que el Presidente «ha sido mal informado por elementos perversos» particularmente líderes rojos, y agregó que sería una injusticia quitar las armas a sus partidarios los elementos agrarios.

El Ministerio de Defensa aseguró hoy que el general Cedillo sigue tranquilo en su rancho y que Cárdenas están laborando en San Luis, y agrega que no se cree que surjan obstáculos para que los partidarios de Cedillo entreguen las armas como ha pedido el Presidente

PARTIDAS ARMADAS EN MEXICO.- DESAPARECIO EL GRAL. CEDILLO

Dos aspectos de los actos de ayer en que intervinieron los niños de las Escuelas Cívico-Militares. A la izquierda se ve al Jefe del Ejército cuando conversaba con la niña a quien llaman mascota del Regimiento Cívico-Militar, y a la derecha al propio coronel Batista llevando de la mano a su hijo Papo y seguido del teniente coronel Sosa Quesada y del capitán ayudante Alonso, a su llegada al Instituto Cívico-Militar. (Véase información en la página tres).

Enviaron tropas a Río Verde, tomado por los rebeldes

Dícese que algunas partidas han hecho aparición por las cercanías de S. Luis de Potosí

RUMORES SIN CONFIRMAR

CIUDAD MEXICO, mayo 20. (AP). El general Saturnino Cedillo, dictador del estado de San Luis de Potosí, a quien se señala desde hace mucho tiempo como el probable jefe de una rebelión derechista contra el presidente Lázaro Cárdenas, está al parecer en el campo.

Las noticias que llegan desde ese estado dan cuenta de la aparición de partidas rebeldes en dos puntos, así como de la desaparición del general Cedillo de su rancho.

Sin embargo, queda por determinarse si Cedillo está dirigiendo activamente el levantamiento contra el Gobierno de Cárdenas o si, creyendo su vida en peligro por los preparativos militares de Cárdenas durante las últimas semanas, huye en busca de su seguridad personal.

Las informaciones que llegan a la frontera de los Estados Unidos dando cuenta de que Cedillo había huído a Brownsville, Texas, en un aeroplano particular, no han podido confirmarse.

La comunicación telefónica con la finca «Las Palomas», propiedad del general Cedillo, en la ciudad de San Luis de Potosí, se interrumpió esta tarde, informando las operaciones que el aparato estaba descompuesto.

Las noticias recibidas en la ciudad de San Luis dan cuenta de que el rancho ha sido abandonado por Cedillo y todos sus hombres, los que se han llevado el ganado y los víveres, y agregan que la poderosa estación de radio de Cedillo está desmantelada.

Esto parece indicar que el «Toro de San Luis de Potosí», veterano de la guerra civil, se encuentra nuevamente frente al Gobierno.

En el cuartel general del Gobierno en San Luis se recibió un despacho informando que un pequeño grupo, al mando de Pedro Izaguirre, ex comandante del Ejército, se había levantado en armas en algún lugar entre San Luis y Valles, a 120 millas de distancia.

Un escuadrón de caballería partió para Río Verde, a sesenta millas al sudeste de San Luis, al tenerse noticias de que una partida armada lo había asaltado anoche.

Ni en esta ciudad ni en San Luis se ha podido asegurar que los alzados sean agrarios armados de Cedillo.

Los observadores están contestes en que Cedillo, caso de que se lance al campo, no podrá mantenerse largo tiempo frente a las fuerzas federales a menos de que los líderes del ala derecha se alcen con él.

Al mismo tiempo los observadores comienzan a poner sus ojos en Sonora, cuyo gobernador, el general Román Yocupicio, no simpatiza tampoco con la política izquierdista del presidente Cárdenas.

Agustín Parlá, el intrépido aviador cubano, que fué objeto anoche de un gran homenaje, pronunció un feliz discurso en ese acto, conquistando una magna ovación cuando dijo: «Si en la España Nacionalista puede gritarse, ¡Viva Cuba! ¿por qué no ha de poderse gritar aquí ¡Arriba España!». Y es que, en efecto, a ningún español que de verdad lo sea, puede resultarle ingrata una frase que como ésa exalta a su nacionalidad. (Véase detallada información del acto en la página tres).

«DENTRO DE CINCO AÑOS NO TENDREMOS ANALFABETISMO EN NUESTROS CAMPOS" DIJO

Y agregó: «Este hecho despertará un eco de simpatía y de admiración hacia nuestra Patria». Hará un viaje el mes próximo a las provincias de Camagüey y de Santa Clara

«PARA JULIO HABRAN DESAPARECIDO LAS NUBES QUE OSCURECEN NUESTRO HORIZONTE ECONOMICO»

Cuando, después de presenciar el desfile de los niños de las escuelas Cívico-Militares, se retiraba de Palacio el Jefe del Ejército, los reporters, como siempre, le detuvieron unos instantes para la acostumbrada charla.

Uno de los periodistas dijo:

—Este hermoso espectáculo de la niñez campesina con su over-all y su yarey, símbolos del trabajo, tributando en el día de la patria un bello homenaje al Apóstol Martí mientras reciben el pan de la enseñanza por iniciativa personal del Jefe del Ejército, prueba que es ahora cuando se está cumpliendo el ideal de la República, muy al margen, desde luego, de los tópicos literarios tan desacreditados ya, sobre la prédica y el ejemplo del Mártir de Dos Ríos. ¿No le parece así, Coronel?

El Coronel Batista sonrió y dijo:

—Cada año será más bello el homenaje porque concurrirán más niños educandos de las escuelas Cívico-Militares. Cada 20 de Mayo constituirá un nuevo triunfo del cubano, porque en cada nueva fecha afianzará más y más en su espíritu el sentimiento del ideal hacia su mejoramiento. Dentro de cinco años ese mejoramiento culminará en la abolición total del analfabetismo en los campos. Y los publicistas que recojan las palpitaciones de esta labor educacional esparcirán por el mundo la noticia, repercutiendo en ecos de simpatía, respeto y admiración por nuestro país.

Otro periodista interrogó:

—¿Qué opina usted de las declaraciones contrarias a la Constituyente formuladas por ciertos sectores políticos?

—¿De qué sectores se trata?—preguntó el Coronel Batista.

—De sectores conservado: , seguramente.

—Yo no soy conservador ni liberal. No quisiera repetir aquí cuanto he dicho en distintas ocasiones respecto de la Constituyente. Los hechos darán buena fe de nuestros deseos. Estimo que la Constituyente es imprescindible e inaplazable. Si la paz de los pueblos se asienta en la tranquilidad del individuo, está asegurada la relativa felicidad de la familia Es alentador cuando en un país como Cuba las ideas pueden exponerse libremente. Y porque sobre nosotros no pesan como losas de plomo, la coacción, las mordazas ni las trabas al pensamiento es por lo que podemos celebrar cada 20 de Mayo con el mismo júbilo, cordial y entusiasta.

—¿Qué opinión le merece, Coronel, la noticia del mejoramiento del precio del azúcar para el mes de julio?

—Tengo la mejor, y puedo afirmar con toda certeza, sin que me deje llevar por el optimismo de un hombre de Gobierno, que para entonces habrán desaparecido las nubes que oscurecen nuestro horizonte económico; porque el azúcar obtendrá en los mercados del mundo un precio lógico y remunerador. De esto estoy absolutamente seguro.

—¿Para qué fecha es el próximo reparto de tierras?

—En estos días se distribuirán 600 caballerías de tierras magníficas, en Zabala y Cebolla. En junio saldré para Santa Clara y Camagüey con objeto de inaugurar los hogares infantiles.

El Secretario de Hacienda afirma que existe un superávit de tres millones en Rentas Terrestres

Manifestó también que serán acuñados veinte millones de pesos plata. El Secretario de Justicia informó sobre los indultos concedidos ayer por el Presidente de la República

Al terminarse el brillante acto ofrecido en Palacio por los niños de las escuelas cívico-rurales, los repórters entrevistaron al Presidente de la República, coronel Laredo Bru.

Interrogaron:

—¿Tendría usted la bondad de informarnos, señor Presidente, si ya han sido remitidos al Senado los anteproyectos de los próximos presupuestos generales?

Respondió el coornel Laredo Bru:

—Los presupuestos han sido enviados al Congreso de acuerdo con lo que dispone la Constitución y en la fecha oportuna. Sólo quedan por remitir ahora los mensajes relativos a modificaciones que les serán introducidas a dichos presupuestos. Estos mensajes irán en breve.

—¿Podría facilitarnos algunas noticias al respecto de esas modificaciones?

—Debo anticiparles que los presupuestos no serán aumentados ni disminuídos. Las alteraciones que sufran serán en reajustes indispensables.

El Secretario de Hacienda

Los periodistas interrogaron luego al doctor Giménez Lanier, Secretario de Hacienda.

Manifestó:

—Aún no han ido al Congreso los mensajes del Señor Presidente sobre los presupuestos, ya que todavía está en estudio el acoplamiento de las modificaciones que les serán introducidas. Con relación a la rebaja de sueldos nada he de manifestar, pues lo único que de ello conozco es lo que ha declarado el señor Presidente.

Añadió:

—Se ha notado un superávit en los presupuestos vigentes por concepto de rentas terrestres. Ese superávit es de tres millones de pesos. Pero hay una ligera disminución en la recaudación aduanal. El servicio de inspectores de Hacienda está rindiendo una magnífica campaña en pro de los ingresos.

—¿Está terminado ya el proyecto para la acuñación de veinte millones de pesos?

—Dicho estudio está terminado. Se acuñarán veinte millones de pesos plata y se emitirán veinte millones en certificados. Estos últimos irán a la circulación con la garantía de la plata que se acuña. La nueva emisión le producirá al Estado un beneficio de doce millones.

Indultos

El Secretario de Justicia doctor Enrique Alonso Pujol, informó a los repórters que el Presidente de la República, con motivo de la festividad patriótica de ayer, había concedido los siguientes indultos:

Estudiante Eugenio Soler, condenado por la Sala de Urgencia de esta capital y los obreros Jesús Morejón López, Ramón Portela González y Adolfo Alonso Valladares, condenados por el Tribunal de Urgencia de Camagüey.

PROGRAMA DE LA FIESTA QUE SE OFRECERA ESTA NOCHE A LOS NIÑOS DE LAS ESCUELAS RURALES

He aquí el programa de la la fiesta que se ofrecerá esta noche, a las nueve, a los alumnos de las Escuelas Cívico-Militares, en el Teatro de Rancho Boyeros:

Primera parte.

1—Himnos Nacional y 4 de Septiembre.

2—Películas y cartones cómicos.

Segunda parte.

1—Rifa de 300 frascos de Tónico Bayer, obsequio de a Casa Bayer.

2—Los mejores números de los alumnos de la Academia de Arte que bajo la dirección de Modestín Morales, harán las delicias de los muchachos.

Tercera parte.

1—La Corte Suprema del Arte, de la C. M. Q., de Gabriel y Cambó con los mejores números de sus artistas.

2—La alumna de la Escuela Técnica Industrial de Rancho Boyeros Esther Cheméndez, en varias poesías afro-cubanas

3—Sargento Pérez Hierro, del Cuerpo de Cultura del Ejército en varias canciones.

4—Himno de la Educación Cívico-Rural.

Remitió el Gobierno rojo de España 200,000 kilos de oro y plata para pagar "compras" en los E. Unidos

PERPIÑAN, Francia, mayo 20. (AP). — Veinticuatro camiones franceses cruzaron hoy la frontera francesa desde Cataluña con un cargamento de oro que, según manifestó uno de los encargados de dar escolta al convoy, está destinado a los Estados Unidos para el pago de «efectos».

El valor del oro se calcula entre 75.000,000 a 100.000,000 de francos, o sea, de $2.096,250 a $2.795,200.

Los camiones, que habían llegado a España con mercancías y municiones que se enviaron al gobierno rojo español desde Francia, fueron alquilados por el gobierno de Barcelona para traer el oro en el viaje de retorno.

En una declaración a las aduanas en el pueblo de Leperthus, los funcionarios españoles que acompañaban a los camiones dijeron que el oro se embarcará en el Havre para los Estados Unidos.

(Véase ahora la ratificación de la noticia por la agencia Havas).

PERPIÑAN, Francia, mayo 20. (Havas). — Veinte camiones de transporte de gran tonelaje, procedentes de Barcelona, llegaron esta tarde a Perthas, en la frontera de Francia, con un cargamento de doscientos mil kilos en barras de oro y plata. A su arribo a la línea limítrofe los choferes hicieron la declaración reglamentaria en el Bureau Aduanero, el que inmediatamente procedió a establecer el control necesario sobre la valiosa importación de metales preciosos. El personal de transporte manifestó que fué encargado por el gobierno de Barcelona de hacer el traslado del cargamento, sabiendo que estaba valorado en varias decenas de millones de francos.

Los lingotes están destinados a los Estados Unidos, para donde serán embarcados, con objeto de pagar las compras hechas en esa nación por los marxistas españoles. Debido a las dificultades que pudieran surgir si el transporte de los metales se efectuase por carretera hasta el Havre, los propietarios de los camiones han decidido que éstos sigan viaje, con el cargamento ya declarado en tránsito, hasta Port Vendres, donde las barras de oro y plata serán trasbordadas a un vapor comercial, que las llevará al puerto de la Mancha desde el cual habrán de salir hacia los Estados Unidos.

Tan pronto como las autoridades aduaneras tuvieron conocimiento del arribo de los veinte camiones cargados de oro y plata, se dió orden a un destacamento de guardias móviles, el que montó sin perdida de tiempo una vigilancia especial en redor de los vehículos, mientras se corrían los trámites legales, para escoltarlos después hasta Port Vendres, por donde saldrán hacia el Havre.

La sección CARCAJADAS véase en la página DIEZ

En tres puntos del nuevo frente de Teruel al Mediterráneo avanzan las tropas nacionalistas setenta millas

Se encuentran en los alrededores de Benasal a unas diez millas al Sur, habiendo cruzado la carretera Teruel a Albocácer, copando posiciones en dos lados de esta ruta

HENDAYA, Frontera franco-española, mayo 20. (AP).—Las fuerzas nacionalistas españolas avanzaron hoy en tres puntos estratégicos del frente que corre desde Teruel al mar, cubriendo una distancia de 70 millas.

Las fuerzas navarras avanzaron por el sur de Escriche después que casi una semana de constantes lluvias habían impedido la realización de operaciones militares, en un sector donde las fuerzas nacionalistas han estado tomando una tras otra las líneas de atrincheramiento de los rojos.

Los despachos nacionalistas dan cuenta también de la ocupación de Villafranca del Cid, ciudad-clave en la carretera de Teruel a Albocácer, que se dirige al sur hacia Valencia y la costa.

Los jefes militares encargados de las operaciones informaron que sus tropas rebasaron a Villafranca del Cid y llegaron a los alrededores de Benasal, a unas diez millas al sur, después de cruzar la carretera Teruel-Albocácer.

Los nacionalistas se apoderaron de posiciones situadas a ambos lados de la carretera que dominan por completo esa vía de comunicación. Agregase que las fuerzas rojas defensoras están huyendo hacia el sudeste.

Añaden los despachos nacionalistas que la ciudad de Villafranca del Cid parece una ciudad desierta, pues la mayoría de los habitantes tuvieron que evacuarla por imposición de las tropas rojas.

Villafranca del Cid, centro textil a una seis millas al este de Iglesuela del Cid, hasta hace poco fué un importante arsenal del gobierno rojo, que había levantado grandes depósitos de municiones.

Las fuerzas del general García Valiño, precedidas por una flota de tanques, entraron en la ciudad a pesar de las dificultades creadas por la nieve.

En un avance al norte de la carretera de Albocácer a Iglesuela del Cid, los nacionalistas ocuparon a Castellfort, y las tropas de Franco ocuparon posiciones que se extienden por encima de la carretera hasta el mar.

Escriche, a diez millas al nordeste de Teruel, carece de importancia en sí, pero su ocupación constituye el derrumbe de la resistencia de los marxistas que intentan cortar el avance nacionalista sobre Valencia.

Los constantes bombardeos de la artillería y de la aviación obligaron a los milicianos rojos a retirarse de sus últimas trincheras, según comunican los partes oficiales del frente.

El avance de hoy pone a los nacionalistas en condiciones de reanudar su ofensiva en todo el frente de Teruel y proseguir rápidamente el avance hacia el sur tan pronto como se endurezca el fango y las condiciones del tiempo lo permitan.

Dícese que las tropas marxistas están acelerando la construcción de nuevas fortificaciones a lo largo de la línea costera entre Alcalá de Chisvert y Castellón de la Plana, con la intención de contener a los nacionalistas dentro de su estrecha faja y proteger a Valencia contra un ataque desde el norte.

Franco visitó la región de Zaragoza

SALAMANCA, mayo 20. (Havas). La Radio Nacional transcribe esta tarde el comunicado del Cuartel General, en los términos siguientes:

«Hoy el Generalísimo Franco visitó la región de Zaragoza, para darse cuenta personalmente de los trabajos ejecutados por los ingenieros militares, quienes han reconstruído la mayoría de los puentes. Los trabajos realizados son más importantes que los efectuados hace meses en la región de Bilbao y otros lugares de Vizcaya. Después de inspeccionar detenidamente lo construído y reconstruído en Sariñena y Monzón, el Generalísimo felicitó a los ingenieros y a los pontoneros, por el admirable esfuerzo hecho.»

Villafranca del Cid estaba completamente abandonada cuando la ocuparon las tropas nacionales

ZARAGOZA, mayo 20. (Por el corresponsal ANDRE VINCENT, de la agencia Havas).—A las seis de la tarde del jueves las vanguardias de las tropas nacionales, precedidas por una docena de tanques, entraron en Villafranca del Cid. La pequeña ciudad parecía abandonda. De los cuatro mil habitantes que tenía antes de la guerra, solamente unas cuantas docenas, y aun así todos estaban escondidos. Poco después de la ocupación, comenzaron a salir de sus ocultos refugios, yendo al encuentro de los soldados, a los que mostraron la situación en que los rojos dejaron la población. Las fábricas textiles y todos los centros de producción estaban desiertos o inutilizados, excepto un taller que fué dedicado por las fuerzas del Gobierno a cargar granadas.

Los resultados de las operaciones en los últimos días, pueden ser resumidos así: Desde Morella ha sido protegida una zona de treinta kilómetros. Los rojos han perdido una región industrial de importancia, mientras que las tropas nacionales, además de dominarla completamente, se han adueñado de todos los centros de comunicaciones, neutralizando casi completamente la única vía moderna de que disponían los rojos para el transporte rápido de sus refuerzos a los puntos más amenazados del frente de batalla.

En los frentes de Castellón y Teruel las fuerzas nacionalistas rectificaron sus líneas

SALAMANCA, mayo 20. (AP).—El comunicado del Gran Cuartel General nacionalista dice hoy lo siguiente:

«En el frente de Castellón, en el sector de Villafranca del Cid, el enemigo realizó un violento contraataque, que fué rechazado. Le hicimos 25 prisioneros con armas. También nos apoderamos de un pelotón completo de ametralladoras.

«Durante el día de hoy prosiguieron con violencia los temporales creando obstáculos a las operaciones militares. Sin embargo rectificamos las líneas en el sector mencionado.

«En el frente de Teruel, sector de Corbalán, también rectificamos las líneas ocupando una importante altura al sur de la carretera de Teruel a Cantavieja.

Confiesa Barcelona que fué tomado el Pico del Cabezo

BARCELONA, mayo 20. (Havas).—En el comunicado cotidiano del Ministerio de Defensa se admite que las tropas nacionales tomaron el Pico del Cabezo, en su avance del jueves.

Informa también que Castellón de la Plana fué bombardeada por la aviación franquista, la que lanzó 180 bombas, que destruyeron completamente 60 edificios. Hubo víctimas, aunque el comunicado no dice el número de ellas.

Fué bombardeado Grao ocasionando algunas pérdidas

Un barco que se dice inglés pero es «pirata» fué averiado por tiros de ametralladora

MADRID, mayo 20. (AP). — Un comunicado de hoy dice que ocho aeroplanos nacionalistas atacaron a Grao, en los alrededores de Valencia, a las cinco de la tarde de hoy, causándole algunos daños aunque no víctimas.

El comunicado da cuenta de que ayer resultaron destruídas sesenta casas en Castellón de la Plana como consecuencia de un raíd que realizaron 19 bombardeadores acompañados de 9 máquinas de caza.

Por otra parte se han recibido despachos en los que se dice que el mercante inglés «Arnold» fué bombardeado y atacado con fuego de ametralladoras por un aeroplano frente a Cullera, a 25 millas al sur de Valencia.

LONDRES, Mayo 20. (AP).— Ni el almirantazgo británico ni el Lloyd han recibido noticias del bombardeo del vapor «Arnold» a que se refieren despachos procedentes de Barcelona.

El Lloyd ha manifestado que en su registro no aparece ningún barco con ese nombre, si bien ocurre que los buques que se dedican al contrabando cambian frecuentemente de nombre y de nacionalidad.

Fueron heridos en Praga 100 sudetes por tropas checas

En Londres causa inquietud la noticia del retraimiento de la colonia alemana a los comicios

BERLIN, mayo 21 (sábado) (AP).- El Deutsches Nachrichtenbuero o agencia oficial de noticias, dice que ha recibido un despacho desde Komotau, Checoeslovaquia, en que se le comunica que cerca de cien alemanes sudetes resultaron heridos de más o menos gravedad como resultado de un ataque realizado por los soldados checos.

El periódico «National Zeitung» de Essen, del feldmariscal Hermann Wilhelm Goering, comentando los ataques a los sudetes de Checoeslovaquia declara:

«Estos incidentes indican que están planeados y fomentados por los círculos responsables de Praga por ciertas razones. Los incidentes que ocurren en las ciudades y aldeas habitados por alemanes no pueden ser atribuídos a éstos».

Retraimiento de los sudetes alemanes

PRAGA, Checoeslovaquia, mayo 20. (Havas).—El partido alemán del Sudeten ha decidido abstenerse de toda participación en las discusiones del estatuto de las nacionalidades o minorías, en tanto que no sea garantizado el orden en la región mencionada. Esta decisión ha sido consecuencia de los repetidos incidentes entre sudetes y checos, en Praga, Brno y otras localidades.

Otras de las condiciones que los sudetes demandan para iniciar negociaciones son el control policíaco y la libertad de prensa, palabra y reunión.

Inquietud en Londres por los acontecimientos

LONDRES, mayo 20. (Havas).—Los informes de que los sudetes se niegan a participar en las negociaciones ofrecidas por el Gobierno de Praga, acentúan la inquietud que ha hecho surgir en Londres los rumores de movimientos de tropas alemanas y de representaciones del embajador Henderson a la cancillería de Berlín. Asombra en los círculos políticos que Henlein supiese dar tan perfectamente, en sus entrevistas, con los líderes ingleses, en esta capital, la impresión de que tenía un criterio moderado. Ahora se tiende a creer que con ello el jefe sudete pretendía engañar la vigilancia de la opinión británica, aunque se tiene la seguridad de que, por instigación del Gobierno inglés, el de Berlín dió a los sudetes consejos de prudencia.

En libertad el vapor inglés «Stancratis», detenido en el estrecho.

LONDRES, mayo 20. (Havas).—La Stanhope Steamship Co., copropietaria del vapor Stancratis, que fué detenido en aguas del estrecho por un buque auxiliar nacionalista y llevado a puerto de Marruecos para comprobar su cargamento, informa que ha sido puesto en libertad sin más dilaciones. La noticia le fué trasmitida desde Gibraltar. El buque no llevaba contrabando de guerra de ninguna clase, ya que toda su carga estaba formada por lingotes de zinc y de aluminio, cuero, algodón bórico y cemento.

Dícese que Hitler pidió la mano de la Princesa María

S. A. es hija del Rey Víctor Manuel, de Italia. Un rumor que tiene visos de realidad

NEW YORK, mayo 20. (Exclusivo). Un cablegrama de la agencia internacional «News Service» de Roma al «New York Journal» hoy, dice que parece ser cierto que Adolf Hitler, el dictador alemán, ha pedida la mano de la princesa María, de 23 años de edad, hija del rey Víctor Manuel.

Según el despacho, Hitler quedó prendado de la joven princesa, a quien conoció durante su reciente visita a Roma.

La princesa María, según los rumores anteriores, llevaba amores con el archiduque Otón de Austria, y hace algún tiempo se dijo que Mussolini favorecía el matrimonio y la restauración del trono en Viena.

Los rumores se mantuvieron en boga durante muchos meses en los círculos sociales de Europa; pero cuando Hitler se anexó a Austria y denunció al archiduque Otón como «traidor» declarándolo «fugitivo», los rumores se acallaron.

Según otros rumores que corrieron en Roma hoy, según el citado despacho, los reyes italianos proyectan visitar Berlín en breve y la princesa María los acompañará.

El despacho agrega un párrafo en el que da a entender que los rumores emanan de una agencia de propaganda italo-germana y que pudieran llevar el solo fin de hacer saber al mundo que realmente existe una armonía íntima entre Roma y Berlín.

La princesa es una de las jóvenes más bellas de Europa. Su estatura es de unos cinco pies y dos pulgadas y su peso es alrededor de 51 kilos. Es trigueña y tiene ojos negros, muy expresivos.

F.C.D. 2016

LA SARGENTERIA DEL PARTIDO REPUBLICANO CELEBRA HOY AL MEDIODIA UNA FIESTA DE REAFIRMACION

POLITICA y POLITICOS

«E SI NON, NON

«Leyes sabias e no contra Natura», aconsejaba Alfonso X «El Sabio», porque, sobre ser torpe la promulgación de toda pragmática imposible de cumplir, es inútil a los fines del buen concierto ciudadano que deben perseguir las leyes, y contraproducente por cuanto provoca la delincuencia.

Así nos parece fuera de toda cordura esa insinuación del doctor Pelayo Cuervo que, por su significación menocalista debemos entender como una posible pretensión de su partido para la hora en que haya de convocarse la información pública ante la Comisión Mixta de legisladores de ambos cuerpos: Senado y Cámara de Representantes.

Nos referimos a la idea del Voto Obligatorio «como principio de rectitud y moral en el ejercicio del sufragio», actitud que no se compadece con la abstencionista que mantiene su partido y que convirtió a todos sus afiliados en delincuentes y merecedores de la pena de exclusión del censo electoral, según lo ordenado en el último Código.

Con justa razón su partido, por boca del senador Dr. Cué, se apercibía en el Senado, hace pocas noches, a combatir esa exclusión de sus partidarios abstencionistas y, a no ser porque el Bloque Mayoritario se anticipó a las oposiciones y dió su voto para la anulación de tal precepto, seguramente hubiéramos oído del doctor Cué razones de peso para condenar la obligación del voto expreso.

Porque el ciudadano vota siempre, como votaron los que siguen al General Menocal en el Partido Demócrata Republicano. La abstención era una forma de votación; era una opinión contraria en que no se votaba por unos, pero se votaba contra todos. Y los que juzgábamos tal actitud equivocada, entendíamos que no por eso los abstencionistas carecían de «principio de rectitud y moral en el ejercicio del sufragio», sino que, muy lejos de ello, su interpretación de la moral, «su moral», los llevaba al voto negativo de la abstención.

Esa ley sería, fué inútil, como lo son todas las que prohiben la venta del voto, que las promulgan aquellos mismos que han de infringirlas. Pues no creemos necesario advertir que no habría jamás quien vendiera el voto, si el pensamiento comicial no tuviera un mercado fácil de venta. Y, por tanto, no serían necesarias prohibiciones de vender el voto, si no hubiera quien lo comprara.

Otras atenciones más urgentes, morales y prácticas, han de observar los partidos que quieran, de verdad, hacer la depuración de las elecciones y, la primera, a nuestro entender, debiera serlo la eliminación de ese absurdo «Voto Preferencial», causa de los personalismos atomizadores de la Política y fuente de los apetitos individuales y tentaciones ciudadanas.

Jamás había llegado la desmoralización política hasta donde alcanzó en estos últimos tiempos. Pues en los pasados, se perpetraban las inmorales «piñas», que consistían en la agrupación de los candidatos que se consideraban seguros, aportando cada cual su tanto convenido para la campaña y apoyándose mutuamente, los de la piña, en los términos de sus respectivas influencias.

Los candidatos «palomas» consideraban aquella maniobra como infame, porque anulaba todo esfuerzo y aspiración de la gente nueva, pero aquella «infamia» era una cosa inocente y muy dentro de la doctrina, de la moral y de la disciplina de los partidos, puesto que las «piñas» no atentaban contra las agrupaciones. Aquello era inocente, comparado con todo lo que hemos visto después, por lo que más de una vez hemos advertido que el único medio de sanear el ambiente político es convocar a elecciones con candidaturas completas y, hechos los escrutinios, fijar el número de los candidatos triunfantes de cada partido, según su factor, y elegirlos por sorteo.

Y así nadie vendería el voto, porque nadie compraría a los electores no sabiendo si el sorteo le había de beneficiar o no y, con ello, se establecería el «principio de rectitud y moral en el ejercicio del sufragio», pero no por donde el doctor Pelayo Cuervo apunta, por el elector; sino por donde está la falta de principios y olvido de la moralidad: por los candidatos.

Que cuando el elector ve honestidad, garantía para su idea y representantes puros e idóneos, vota por obligación autoimpuesta.

«E si non, non», como también decía Alfonso X, que por algo era «El Sabio».

Joaquín ARISTIGUETA

Representaciones de todas las clases sociales, rindieron póstumo tributo al Juez don Leopoldo Sánchez Canals

Despidió el duelo a nombre de la viuda, el doctor Joaquín Ochotorena, Magistrado del Supremo. «Como un filósofo místico—dijo—tenía fe constante en la existencia de Dios»

En la mañana de ayer, a las nueve, fueron inhumados en la necrópolis de Colón los restos del que fué recto Juez Correccional de la Sección Tercera doctor Leopoldo Sánchez Canals. El cortejo partió de la casa mortuoria, en la calle Concordia, la que el día anterior, apenas conocido el fallecimiento del ilustre miembro de la Judicatura, se vió invadida por representaciones de todos los sectores de la sociedad cubana.

El doctor Joaquín Ochotorena, Magistrado del Tribunal Supremo, fué el encargado de decir la última palabra en el Cementerio a nombre de la acongojada viuda del doctor Leopoldo Sánchez, señora Clara Castellanos, y demás familiares.

Montañas de flores cubrían el ataúd de quien supo en vida hacer el bien y cultivar afectos, mientras una inmensa multitud de más de dos mil personas compuesta de todos los elementos de la sociedad, magistrados, jueces, fiscales, letrados, representaciones de las Fuerzas Armadas de la República, la Banca, el comercio, la Prensa, el pueblo, llenaban las anchas calles de la Necrópolis; pudiendo asegurarse que desde hacía tiempo no se veía una manifestación de duelo semejante.

El doctor Ochotorena con cálidas y sentidas palabras pronunció la oración fúnebre que conmovió a todos los que le escuchaban.

Comenzó diciendo que el doctor Leopoldo Sánchez, se propuso ser bueno y siendo el escultor de su alma dejó la huella imborrable de su fisonomía en los que le conocieron y trataron. Generoso, supo siempre dulcificar las desgracias humanas con consejos oportunos y discretos.

«Treinta años en el Juzgado Correccional, cargo lleno de espinas y dificultades, y hoy este pueblo en actitud religiosa ante su cadáver es el testimonio más elocuente de que supo sumar los principios austeros de la justicia con las prácticas invariables del bien y de la moral».

«Tenía un concepto elevado de la amistad; era un creador de voluntades; un hombre que veía la vida como esta es realmente, sin odios, cultivando la generosidad como una flor de exquisito perfume».

«El problema social de la delincuencia, decía él, no corresponde al Derecho Penal únicamente, sino más bien al Derecho Político: derechos del hombre y deberes de la sociedad, libertades y limitaciones, garantías individuales y garantías sociales; Leopoldo, más que un funcionario Correccional, era un Juez de Paz».

«Como un filósofo místico tenía una fe constante en la existencia de Dios, de ese dolor colectivo, de esa esencia infinita para el que cada corazón es un altar».

Las palabras del doctor Ochotorena salen de sus labios como cataratas de luz, plenas de emociones sentimentales. Describe a grandes rasgos «su amor en el hogar, su familia cristiana a los que animó hasta el último momento, preparándolos para el viaje eterno de la separación definitiva, como si su alma se tendiera en expresión enamorada hacia el beso del sol».

Fraternas rosas, dice el doctor Ochotorena, que vienen a irradiar sobre la tumba de nuestro amigo en esta hora diáfana rayos florecidos de tristezas, en los silencios inmutables que escuchan la gran tragedia de la vida; su obra excelsa estuvo siempre orientada hacia la verdad y hacia el bien, porque cultivó en su corazón además del culto de lo bello, de lo bueno, y de lo honrado, el convencimiento de su existencia infinita ante el plano de Dios, en la evolución de una existencia más pura, de conformidad con los destinos humanos ».

El doctor Ochotorena termina en medio de una emoción unánime, y es que sus palabras, como una agonía de almas con sus dolientes y proféticos acentos, despliegan en el horizonte una bandera de misericordia y esperanza.

GUAYABERAS
"Rivón"
como a medida
fabricadas por
"VITI"

E. P. D.

LA SEÑORA

María Isabel Monserrat Vda. de Arana

HA FALLECIDO

(Después de recibir los Santos Sacramentos y la Bendición Papal)

Y dispuesto su entierro para las cinco de la tarde de hoy, sábado 21, sus hijas, en su nombre y en el de sus demás familiares, ruegan a las personas de su amistad que concurran a la hora indicada a la casa calle Tercera, entre Catorce y Dieciséis, Reparto Almendares, para acompañar su cadáver al Cementerio de Colón, favor que agradecerán eternamente.

La Habana, 21 de Mayo de 1938.

María Isabel Arana de Mosquera; Graciela Arana de Fernández García; Reverendo Padre Evelio Díaz; doctor Ramón Rodríguez García.

(Se suplica no envíen flores ni coronas).

FUNERARIA DE PRIMERA CLASE
ALFREDO FERNANDEZ
SAN MIGUEL 63 TELEFONO A-6348

¡Ciencia contra superstición!

Las supersticiones que caracterizaron por siglos el llamado «arte de curar», han sido casi totalmente destruídas por la estrecha unión y continuados progresos de las ciencias médico-farmacéuticas.
Resultado de la alianza de estas ciencias es el moderno patente

BISMÁGEN

al cual infinidad de personas aparentemente predestinadas a soportar sin remedio enfermedades del

ESTOMAGO

afecciones concomitantes al hígado, VESICULA, úlcera gástrica o duodenal, COLITIS - intestinos,

le deben la Salud magnífica que gozan ahora.

Dolor de Estómago, Digestiones lentas o dolorosas, Empacho gástrico, Espasmos, Cólicos, Vómitos de líquido o de sangre, Acidez, Eructos agrios, Gases, Dilatación, Fermentaciones, Dolor de vientre y espalda, Náuseas, Repugnancia, Enteritis, Diarrea o estreñimiento, Ronchas o Urticaria de origen toxi-intestinal, Desgano, Desnutrición, Decaimiento... ¿Presenta su enfermedad ALGUNO DE ESTOS síntomas?

Anímele saber que por algo miles de almas hablan de Bismágen con entusiasmo jamás dispensado a remedio alguno. Use Bismágen, y admírese de cómo los órganos afectados recobran la sanidad y cumplen perfectamente sus funciones... pero, cerciórese de que adquiere el legítimo, el incomparable Bismágen, porque cada día surgen imitaciones bastardas que, poco o mucho, cuestan dinero y quitan Salud.
Ensaye con un frasco del maravilloso patente Bismágen y bendecirá la hora en que decidió tomarlo,

MOVIMIENTO POLITICO

A Enrique Isoba, corresponsal del DIARIO durante 19 años, se proponen sus compañeros obtenerle la reposición como telegrafista en Sagua la Grande, premiando con ello los largos años de servicio que lleva en Comunicaciones.

En tal sentido han dirigido reiteradas súplicas al Secretario de Comunicaciones señor Francisco Gómez.

En Santa Clara ha sido lanzada la candidatura para representante del Dr. Juan Fleites Díaz, actual Alcalde de San Juan de los Yera, que tuvo fuerza política suficiente para darle al representante Alberto Vélez cerca de mil preferenciales en su Término y en Manicaragua.

Tiene muchos amigos y nexos políticos en Cruces, Lajas, Santa Clara, Ranchuelo, San Diego y Esperanza.

La Asociación Frente Político Independiente, propulsora del Plan Trienal, ofrecerá el próximo sábado 4 de junio, una velada de divulgación sobre los beneficios positivos del Plan Trienal.

El acto anunciado será el primero de una serie a celebrar en el local de la Sociedad Habana, Vives 82, altos.

Existe en Las Villas intenso movimiento político con vista a la reorganización de los Partidos Políticos.

La aspiración de Gobernador Provincial estimula a los candidatos. Dentro del Conjunto, surgen ya claramente algunos nombres. Entre ellos se barajan los de Diego Trinidad Velasco y Eliseo Gómez Gómez. Igualmente se ha indicado muchas veces al Coronel Amiell.

Por el Nacionalismo, aspira a la reelección el coronel Gabino Gálvez, que caloriza la tendencia de Miguel Suárez. La de los Pedraza no es la más débil, y tiene un candidato definido que es el representante Joaquín Pedraza.

Por el Partido Liberal aspira el doctor Eduardo Suárez Rivas. Hay otros varios nombres del Partido Liberal. Con luz propia brilla Vázquez Bello, Gobernador que fué. Su casa en Villaclara es un constante desfile de amigos y correligionarios, a pesar de la posición expectante del antiguo político liberal.

Los candidatos del Partido Demócrata y otros serán los que influirán en la designación de candidatos de los Partidos gubernamentales.

Sobre la reorganización del Conjunto en Las Villas parecen haber llegado a acuerdo los senadores Carrillo y Font, que encabezan grupos del Partido.

El senador Font marchará en junio a Europa, en viaje de descanso. Eliseo Gómez, Alberto Vélaz y otros políticos conjuntistas parecen haber establecido estrecho contacto, con miras al futuro conjuntista, con el mencionado senador.

Ya está restablecido completamente el senador Pedro Cué, senador por Las Villas y catedrático de nuestra Universidad.

Sufrió una lesión en la mano derecha.

Hemos visto en esta capital y hablado con algunos de ellos a conocidos políticos villareños amigos del doctor Martínez Fraga, presidente de la Cámara: Marcos Fundora Garmendía, de Yaguajay; Agustín Jiménez, Lucas Pérez, Ramiro Quintero, los tres de Santa Clara; Fermín de Armas de Aguada e Pasajeros; Aurelio Alzuri y Francisco Gabiña de Cienfuegos; René Rodríguez de Cifuentes; «Lao» Pérez, de Yaguajay; «Polo» Machado, de Cienfuegos; José Rodríguez, de Zulueta; Juan Piñeiro, de Abreus; y varios más. Visitarán al doctor Martínez Fraga en la próxima semana.

Con motivo de su triunfo ante los Tribunales de Justicia, cmo resultado de diversas reclamaciones electorales, cuyo proceso y resultado hemos venido informando en otras columnas de esta página, el representante Lucas A. Cambó ha obtenido su reelección por Matanzas.

En el Supremo nos hizo el doctor Cambó las siguientes manifestaciones:

«La votación que se me ha acreditado, la he obtenido a punta de lápiz. Con ella gané el 5 de marzo, gané en las Juntas Municipales, en la Provincial, en la Audiencia de Matanzas y ahora en el Tribunal Supremo. Con ello logré un acta más para mi Partido, obtenido por un residuo mayor al del Partido Liberal en 73 votos. El propio jefe de mi partido, doctor Verdeja, me combatió rudamente interesado en que quedara por debajo del candidato del propio partido, a quien defendió, señor Ramón Díaz, y hubiéramos perdido un acta. He sido perseguido con tenacidad extraordinaria por los jefes de mi partido en la provincia, durante todo el período electoral, lo que da una idea de la falta de interés de esos señores, por la colectividad. Soy disciplinado, seguiré en mi partido y en la reorganización actuaré activamente.»

Los conjuntistas más destacados de Pedro Betancourt, que han hecho en varias ocasiones el esfuerzo para sacar triunfante en los comicios al señor Ramón Díaz, se preparan para llevar de candidato a representante en los próximos, al joven Alcalde de aquel Término, señor Manuel Camarasa.

Por los muchos servicios que ha prestado y por la útil administración que ha realizado en aquel Municipio, se ha conquistado Camarasa las simpatías que hacen a un candidato local la representación de un Término.

Los conjuntistas del antiguo Corral Falso, hoy Pedro Betancourt, esperan que ambos drigentes de la política local, marchen de acuerdo, como hasta ahora; ya que si frente a una aspiración se mantiene la otra, en tal caso el Partido allí quedará destrozado. Los intereses del distrito están por encima de los personales, y es a ellos a los que hay que atender.

El ex representante Juan Cabrera Hernández, que cesó en abril último, y que viene realizando activa propaganda en su provincia en la organización del Partido Demócrata Republicano, ha publicado un folleto contentivo del resumen de su actvidad legislativa en la Cámara, así como la relación de gestiones con éxito que llevó a cabo en tanto tuvo la representación camagüeyana.

Este último aspecto de la actividad del congresista que ofrece un balance de sus trabajos, es en extremo interesante; ya que se mencianan los ingresos obtenidos para el hospital Mercedes, de 463 personas; en el Calixto García, de 57 enfermos. Igualmente se hace un resumen de las cartas de ciudadanías obtenidas, así como de los expedientes de pensión de veteranos tramitados.

No son muchos los representantes que después de dos años de ostentar el mandato provincial pueden balancear las actividades suyas de este género con tan brillante demostración de haber servido infatigablemente a sus comprovincianos.

Si el doctor Alonso Pujol, actual Presidente del Senado, tiene aspiraciones reeleccionistas en Matanzas, tendrá el apoyo decidido de los representantes de aquella provincia, doctores José Trasancos y Lucas Cambó.

Si no fuese a la reelección el concurso de esos dos congresistas del Conjunto sería ofrecido al nuevo representante Fidel Barreto.

Los conjuntistas de Placetas protestan de que las posiciones les sean arrebatadas.

En tal sentido recibimos un telegrama del señor L. Borges, por el que se nos informa que el Comité Ejecutivo del CND en aquella localidad, en reunión celebrada, acordó protestar enérgicamente por las cesantías de valiosos elementos del Partido.

Estos conjuntistas han sido sustituídos por elementos de filiación demócrata-republicana, se nos informa.

Los protestantes han cursado mensajes a figuras dirigentes del Partido.

La comisión organizadora del almuerzo, que como un acto de reafirmación de la Sargentería Republicana de la Provincia de la Habana, se ofrece en los jardines de la cervecería «La Polar», hoy sábado 21, a la 1 p. m., nos informa que hasta ayer tarde se habían colocado más de mil cubiertos, por lo que resultará un acto de gran demostración del Partido «Acción Republicana».

Concurrirá el doctor Miguel Mariano Gómez, el doctor Ramón Zaydín, el doctor Manuel Mencía, Carlos M. Peláez, doctor Dorta Duque, los jefes provinciales doctores José Manuel Gutiérrez, Octavio Rivero—ambos senadores—, Agustín Cruz, Arturo Recio y Adriano Galano, los representantes doctor José M. Quintana, Ismael Martínez, doctor Radio Cremata, los ex representantes Gonzalo de Varona, Alberto García Valdés, Francisco Díaz, Alfredo Broderman, Rigoberto Ramínez, el senador Ricardo Campanería, doctor Manuel Penabaz, el señor Francisco Castro, Manuel Hartman, Tomás Gutiérrez Alea, y otras destacadas personalidades del Partido.

Los alcaldes republicanos, doctores Víctor Martínez, Antero Rivero, Raúl Muñagorri, Antonio Ramírez, M. Collazo, Luis Cartañá, y el de la Salud. Los jefes de términos, general Baldomero Acosta, Ricardo Morejón, Ochoa, Alberto M. de San Pedro, Claudio P. Fernández, José Salcedo y Gabriel Sánchez, todos los cuales vienen acompañados de amigos y afiliados de sus respectivos términos, en ómnibus y máquinas fletadas al efecto.

La Sargentería de los 43 barrios habaneros, iniciadora, con los jefes de términos, de este acto, ocupará papel principal en este almuerzo de Reafirmación Republicana.

Harán uso de la palabra el doctor Manuel Mencía, el señor José Miguel Morales Gómez, el señor Alberto García Valdés, doctor José Manuel Quintana, señora Fina Forcade, doctor Manuel Penabaz, doctor José Manuel Gutiérrez y el resumen estará a cargo del doctor Ramón Zaydín.

CUARTILLAS DEL HONOR RECIPROCO

El Ayuntamiento de la Habana, reunido en sesión solemne ayer, premió con sendos Diplomas de Honor a treinta y siete periodistas que cumplían en la fecha veinticinco años por lo menos de ejercicio profesional dentro de este término municipal.

El hecho es sintomático y más por su procedencia, pues no hace aún muchos días, la Municipalidad entera contempló atónita cómo una entidad responsable, la «Asociación de Mesilleros del Mercado Unico», vinculaba en un homenaje al Concejal autor de una moción ventajosa para aquella clase y a los repórters que la habían comentado favorablemente, por entender que tanto reconocimiento debían al uno como a los otros.

No puede negarse, por tanto, que asistimos a un apogeo o una resurrección —vaya usted a determinar;—de los prestigios de la Prensa y esta realidad, en momentos en que declinan los suyos tantas instituciones, resulta verdaderamente halagadora para los galeotes de la pluma.

Particularmente, DIARIO DE LA MARINA tiene sobrados motivos de complacencia en ese ejemplar gesto del Consitorio habanero, ya que casi una tercera parte de los pergaminos concedidos cayó en manos de compañeros de esta casa, tantas veces ilustre e ilustrada a través de más de un siglo.

Abre la relación de los laureados, por cierto, don José A. Fernández, decano de nuestro redactores y encarnación completa de la disciplina y de la fraternidad, que lleva en el periódico treinta y cinco años de servicio. DIARIO DE LA MARINA y él, son una misma cosa amorosa y única, a tal punto, que Don Pepe, cuando alguien le visita y lo merece, suele condecorarlo con una anécdota de Don Nicolás. Un día apareció en estas páginas un suelto alusivo a uno de sus aniversarios en la profesión. De momento, el gran viejo no acertó desde su retiro a identificar al autor.

—¿Quién es?—, preguntó:

—La Suarée,—le respondieron. Uno nuevo en la redacción, ¿sabe usted?...

—Ya me lo presumía. Tinta fresca.

Y una sonrisa maliciosa le iluminó la cara.

Yo utilizo ahora aquella luz para presentar al lector a su colega en antigüedad, Ramón Guerra, con treinta y tres años de diarismo, robusta mentalidad y enorme corazón. La bondad de la vida anterior se prolonga en ésta, «Azúcar y población de las Antillas», señores!

Les sigue don León Ichaso, panfletario, de quien los azares de esta colmena laboriosa me han vedado siempre la presencia. Treinta y dos años de labor. Y sé también, como todo el mundo, que tiene muchas obras buenas, entre ellas un hijo escritor.

Paso ahora a la crónica social. Me refiero a don Urbano del Castillo. No es posible encontrar un sólo habanero que no le deba un adjetivo cariñoso o amable. 27 años de salón. Y de letras. Ultimamente la Víbora se lo ha robado a la Habana.

El cálculo, en esa lista de honor sancionada por el Cabildo capitalino, está representado por nuestro caro colega Francisco Betancourt, docto en informaciones financieras desde hace cinco lustros. Laurearlo, es hacerle cosquillas a Mercurio. Los señores ediles saben lo que hacen...

Recordemos ahora a Celso Bilbao. Es la diligencia personificada. En las horas de trabajo, los cablegramas, su persona y la máquina de escribir constituyen un solo instrumento de reproducción. Y esta armonía no se rompe ni cuando él sale un instante al café, porque entonces el teclado continúa moviéndose solo, por el impulso adquirido durante 27 eneros constantes de labor.

¡Puerto de la Habana: un día te arrancaron el Palo de la Machina para descaracterizarte, pero todo ha sido inútil!... Te queda aún— y ojalá por muchos años;—nuestro inefable «Pancho» Pérez, decano de tu reportaje...!

Otro Diploma: don Angel R. Vivero. «Avance», DIARIO DE LA MARINA, «Heraldo Comercial»... Periodista de fibra, el día cuenta para él cincuenta horas. Siempre tiene una disponible. Ha figurado en todas las redacciones y no sabe lo que es amistad quien no ha alcanzado la dicha de tratarle. Son 28 años de servicio a la sociedad por medio de la prensa.

Juan B. González Quevedo es de los perseverantes de la clase. La discreción y la paciencia componen su naturaleza periodística. Acaba de celebrar sus Bodas de Plata con la profesión, a la que tiene por esquiva, nunca ingrata.

Como todos conocen, la historia del diarismo criollo contemporáneo está llena de los Hermano Corzo y Príncipe. ¡Oh: manes de aquél delicioso y sesudo «Ruy Díaz»!... ¡Crónicas teatrales y musicales de Isidoro!... El DIARIO tiene a don Juan, último de aquella trilogía pero igual a los difuntos en personalidad.

Y para cerrar el capítulo glorioso, un benjamín entre los citados: Jorge Fernández de Castro, humorista cuyas «Noticias Aplastantes» hicieron época. En él, Tartarín de Tarascón encontró un padrastro antillano digno de los linajes de Daudet. Ahora, más formal, —ya no gracioso sino incisivo;— ha trocado, con Ricardo Villares a «¡Alerta!» en un pequeño gran periódico.

Son once, pues, los compañeros de DIARIO DE LA MARINA diplomados ayer por el Ayuntamiento. ¡Honor a ellos un día, ya que nos han honrado a todos tanto tiempo!...

Es justo.

Octavio de la SUAREE.

HABLARA ESTA NOCHE EL DR. MENDOZA ACERCA DEL CANCER EN LOS ANIMALES

El Comité Ejecutivo del Colegio Veterinario Nacional, invita a los profesionales colegiados, a las autoridades, a la prensa y a numerosas personalidades avisadas al efecto, para que concurran al aula de Parasitología del pabellón «Domingo Cubas» del Hospital «General Calixto García», en donde el doctor Miguel Angel Mendoza Vivó, alumno eminente de la Universidad y becado de la Escuela de Medicina Veterinaria ofrecerá una conferencia sobre «Cancer en los animales».

El doctor Julio San Martín, Presidente del Colegio Veterinario Nacional, nos comunica que el joven doctor Mendoza acaba de regresar a Cuba, después de dos años de estudios en los principales centros europeos, especialmente en el Laboratorio Peyrón, del «Instituto Pasteur» de París, y en la «Escuela de Medicina Tropical» de Londres.

La conferencia citada se efectuará esta noche a las 9 en punto.

LOS CHOFERES DE ALQUILER DE LA HABANA CELEBRARAN MAÑANA GRAN ASAMBLEA

La Unión de Chauffeurs de Alquiler de la Habana celebrará mañana domingo, a la una del día, en la Sociedad de Torcedores, calle San Miguel No. 216-B una magna asamblea, con la cooperación de los chauffeurs particulares y demás organizaciones de obreros del transporte y otras industrias.

Los temas que han de tratarse en esa asamblea son: Desvíos a capricho; Cartera dactilar; Tarifas; Reglamentación del Tránsito; Piqueras oficiales: Zonas de estacionamiento para autos particulares manejados por sus dueños, Ley del Peaje, Leyes sociales; Decreto-Ley No. 800 y asuntos de importancia general.

La situación incluye una nota para los chauffeurs de alquiler citándolos a concurrir el miércoles próximo a las 2 de la tarde, al local social de la Unión de Chauffeurs de Alquiler de Plaza de la Habana, San Lázaro esquina a Prado, para discutir la reglamentación de la Caja Benéfica Legal que pagará multas, pondrá fianzas y dará dietas.

PROXIMA REUNION DEL CIRCULO DE ESTUDIOS DE LOS CABALLEROS DE COLON

El próximo martes día 24 de mayo actual celebrará sesión el Círculo de Estudios del Consejo San Agustín No. 1390 de la Orden de Caballeros de Colón, a las nueve p.m. y en el local social del mismo.

Invita a los miembros del Consejo y cita a los del Círculo el Director del mismo(doctor Oscar A. Lay.

HALLAZGO

Justo Gallardo, vecino de Mercaderes 22, hizo entrega en la Primera Estación del check 104.273 contra The First National Bank of Boston extendido por Elena Halen a favor de Ricardo Palacios. Dicho check fué remitido al comandante Antonio Sánchez Secretario de la División Central de la Policía Nacional.

LA FIESTA REPUBLICANA DE HOY

El partido Acción Republi... ofrecerá hoy una demostración de vigor con un almuerzo de la sargen... tería en la provincia de la Habana.

El acto será al mediodía de... en los jardines de La Polar.

Concurrirán las principales... ras del Partido, entre las que... tan los seis jefes provinciales.

El acto de reafirmación republi... promete resultar muy animado... la organización llevada a cabo y... entusiasmo de los participantes.

Hablarán los señores Mencía,... rales Gómez, García Valdés, Q... tana, «Fina» Forcade, Penabaz y... senadores Gutiérrez y Zaydín.

LOS DEMOCRATAS REPUBLICANOS EN SAGUA

En Sagua la Grande se hacen... preparativos para ofrecer una... centración de carácter nacional... vez del partido Demócrata-Republi... cano.

Al acto asistirán los dirigentes... Partido, iniciando con ello la pro... ganda ante los comicios con... yentes.

La delegación del Partido en... gua no descansa en los nece... preparativos para una demostr... de tal importancia.

El jefe local Enrique Canu... goberto Gutiérrez y el comand... Enrique Robau, con otros elem... del Demócrata-Republicano, tra... jan en tal sentido, así como el... presentante José R. Andreu.

TRABAJA LA CONFERENCIA DE SECTORES

En la mañana de ayer se reuni... Comisión designada por la Co... rencia de Sectores para informar... Senado sobre los puntos de la c... vocatoria para elecciones consti... yentes.

Se está redactando una pone... cia, que acordarán los Partidos... integran la Conferencia de Secto...

NIEGA EL DR. PELAYO CUERVO

El doctor Pelayo Cuervo Nava... ha suscrito una carta por la q... aclara que unas opiniones sobre... voto obligatorio y otras reformas... carácter político que le son atrib... das en una información periodís... ca no las ha emitido.

Reitera el doctor Cuervo Nava... ser inexacto cuanto se le atribu... ya que en ninguna ocasión ha... nado pública ni privadamente s... tan interesantes tópicos.

HAGASE AHORA suscriptor del DIARIO DE LA MARINA

y lo recibirá GRATIS los días que restan de este mes.

SUSCRIBASE

por los teléfonos:
M-7911,
M-7912 y
M-7913,
de nuestra Administración, para disfrutar de ese beneficio que le ofrece el mejor y más completo periódico que se edita en Cuba y lo tendrá antes de las siete de la mañana en su domicilio.

Las suscripciones en Provincias pueden solicitarse directamente, o por medio de nuestros Agentes

M.E.C.D. 2016

AÑO CV.

LAS DOCE DEL DIA EL CORONEL BATISTA OFRECERA UN BANQUETE A LOS ALUMNOS CIVICO-MILITARES

NA CARTA DEL DR. CHACON Y CALVO OBRE EL ASESINATO DE LA CONDESA E SAN ANTOLIN DE SOTILLO

ñor Dr. José I. Rivero, rector del DIARIO DE LA RINA.

querido amigo:

eo merecer por lo que leerás a rmación que insertes en el DIA- DE LA MARINA esta carta, ta para salir al encuentro de afirmación estampada en el pe- ódico de tu digna dirección, en el número correspondiente al 11 del presente mes, y en un trabajo que firma J. C. García-Villar y que se titula «Como fué bárbaramente asesinada en Madrid la Condesa de Sotillo, a la que amparaba la Embajada de Cuba». Aunque soy lector asiduo del DIARIO, esa información no la leí a tiempo y tuve conocimiento de ella por la noticia de un amigo. Te hago esta aclaración para que comprendas la relativa tardanza de esta carta.

Comprenderás, por conocerme, que no pretendo aminorar en un ápice el efecto de lo que debe poner en todo ánimo una profunda indignación. Esa muerte, como cuantas han ocurrido en esta guerra civil espantosa, en la ausencia absoluta de las más elementales prácticas del derecho de gentes, ha de tener en todos censores implacables. Pero para que la censura se eleve al tono de la mayor autoridad es imprescindible conducirse con el espíritu que dice ser el móvil de la propia acusación, a fin de que ésta no sea, a su vez, acusada de apasionamiento, y se eche sobre la víctima, en vez de oraciones, paletadas de escándalo.

No, la Condesa de San Antolín de Sotillo no debió morir, cualesquiera que fuesen sus actividades políticas antes y después de declarada la guerra civil en España. Le bastaba, en primer término, para que respetasen su vida el ser mujer y el estar en la retaguardia. En esas condiciones, bien pueden cometerse delitos; pero contra el delito, si lo hubiera, está el orden natural de la justicia, y la justicia ha de proceder con entera garantía de la defensa, sin excluir los casos de justicia sumarísima. La defensa de este principio no debe complicarse, como hace el Sr. J. C. García-Villar poniendo en entredicho, el buen nombre y la buena voluntad de las personas, que como yo en este y en otros muchos casos, quisieron contribuir, sencillamente, al rescate del hombre, a la afirmación de primarias virtudes humanas. Como dije en mi **Evocación de Pichardo**, el inolvidable Encargado de Negocios de Cuba en aquellos momentos críticos, la actitud de la Embajada de Cuba, lo mismo que la de tantas otras, era lo más ajeno a una finalidad política, a un postulado político de cualquier clase, y fué en cambio la expresión rotunda de un sentido de humanidad. Por eso en esta actitud coincidieron países diversísimos: México y Holanda, Cuba y Noruega, Rumanía y Bolivia, la República Dominicana y China. Por eso, con frecuencia, grupos de milicianos o milicianos aislados, prestaron su concurso a esta empresa humanísima.

Los hechos a que se refiere el Sr. García-Villar cuando dice que «El Embajador de Cuba envía (a la casa de la dama en peligro) un inepto representante, ante el que los milicianos, por espacio de tres horas, realizan un minucioso registro, al tiempo que amenazan e insultan a aquella mujer», se desarrollaron del siguiente modo:

A eso de las siete de la tarde del día señalado me encontraba en la Embajada de Cuba con otros funcionarios y algunos amigos. El señor Pichardo, Encargado de Negocios, no se encontraba allí en aquellos momentos. Por teléfono se recibió una llamada angustiosa de la Sra. Condesa de San Antolín anunciando que se quería hacer por un grupo de milicianos un registro en su casa de la calle de Almagro, y requería, como cubana, la presencia de algún funcionario que la garantizase. Mi primer cuidado fué avisar a la Comisaría de Chamberí, exigiendo el auxilio de delegados policiales, como tenía ordenado el Gobierno para estos casos. Inmediatamente, acompañado de un amigo, me trasladé al domicilio de la Condesa de Sotillo. Al llegar ya se encontraban allí los emisarios de la policía, quienes, al salir de la casa, me advirtieron que el registro se realizaba por milicianos documentados y autorizados para esta clase de diligencias, y que no era en el domicilio de una cubana donde actuaban, sino en el de su esposo, español de nacimiento y de ciudadanía y acusado de rebelde al gobierno de la República. Así y todo, de acuerdo los milicianos y los policías, se me invitó a entrar en la casa y presenciar el registro, ya que en ella se hallaba una cubana. Puedo dar fe, bajo juramento, que durante mi estancia en el lugar ninguna impertinencia de palabra ni obra se cometió contra la Condesa ni tampoco contra persona alguna. El registro, que fué largo y minucioso dió por resultado el hallazgo de algunos papeles, al parecer comprometedores, en especialidad una hoja escrita donde se anotaban las señas de obreros, siendo la más destacada la de un miembro celular de una «radio comunista, lo que hizo decir a uno de los milicianos: «estos papeles eran la causa de este registro». La Condesa—cuyo temple espiritual fué admirable en aquella situación—rebatió con serenidad, valentía e inteligencia las insinuaciones de culpabilidad que parecían desprenderse de las palabras del miliciano. Recuerdo que explicó que aquella lista era la de los obreros que ella había amparado cuando la revolución de Asturias, en Octubre de 1934. Los milicianos respondieron que no podían juzgar y que se llevaban esos papeles para que los examinasen las personas encargadas de esa labor. Por cierto que dejaron en un sitio, sin darle al parecer importancia, cartas, retratos y recortes periodísticos que probaban sus simpatías por personas reales, personajes de extrema derecha y sus afinidades con causas en franca rebeldía contra el régimen republicano, porque todo eso, al decir del responsable del registro, «era muy natural en las personas aristocráticas».

El hecho es que durante aquel tiempo nada se hizo que pudiera parecer violencia y ofensa. La Condesa cometió la imprudencia en aquellas circunstancias de pedirme que activase con toda urgencia su pasaporte, a lo que el jefe del grupo de milicianos arguyó que debía esperar para salir de España a que quedase aclarada su situación. Le dijo también que conocían sus pasos, y en especial los dados en la noche anterior, en cuyo tiempo no había aparecido por su casa. Entonces corté el diálogo proponiendo a la Condesa llevarla en seguida a la Embajada. Pero había una dificultad extrema: la Condesa asistía a su suegra casi moribunda (falleció a los pocos días del registro), y era imposible llevarla a la Embajada ni a ninguna parte. En esta situación le rogué que no saliera de casa hasta que le enviasen el auto oficial de la Embajada. Así me lo prometió.

No abandonamos aquella casa hasta que los milicianos se marcharon. Insistimos con la Condesa sobre el punto de que no saliera por ningún motivo sino en el automóvil de la Embajada. Contra todas las prevenciones salió a la mañana siguiente. La servidumbre no pudo explicarme si había mediado algún aviso telefónico, que me hubiera confirmado mi sospecha de una coartada.

Algunos otros detalles pudiera agregar sobre hechos posteriores relacionados con este dramático asunto, del que resultó la muerte imperdonable de la Condesa de San Antolín. Me basta con lo dicho para exigir del relator apasionado del caso una rectificación en lo concerniente a mi aptitud y voluntad en esta ocasión.

Mil gracias por la publicación de esta carta. Y un cordial saludo de tu devoto y obligado amigo,

José M. Chacón y Calvo.

La Habana, mayo 14, 1938.

RMONIAS

EN SEÑALADO BENEFICIO

ABIAMOS prometido comentar la siguiente reserva crítica forada por Jorge Mañach en su prielogio de los «Ideales de una publicado en «El País» el 11 mayo de 1928 y reproducido hace días en esta columna. A eso hoy. Decía Mañach comentannovedad de periodismo socio-

Más que una total exactitud de ermido, me parece recomendable en mis artículos—una deselegancia y serenidad y franen la actitud».

Por qué no le parecía total la tud del contenido? No lo aclaMañach en aquel escrito, promente debido a que en tal co lo más interesante para él, para mí, era la creación de una fera de serenidad, cordialidad peza que facilitara para el fuuna provechosa discusión del ma negro en sus esencias más s y profundas.

momento era de recelos, resentihiperestesia raciales y de rementales por parte de muchos así como de inhibición o de , de tácitos exclusivismos y adas propagandas antinegras parte de muchos blancos. Todo último venía cohonestado con el al «con todos y para todos», que se daba por vigente cobarrera patriótica contra tode racismo antimartiaSe tildaba de inadmisible que los contravinieran la doctrina de Todo negro o todo blanco que combatir esta onerosa se exponía a lucir como un bano.

negro, principalmente, le urgía de su cultura para inutilizar este tabú de martianismo y abogar por un martiaverdadero sin incurrir en hesocial.

afrocubano tenía que levantarse de una manera tan hábil desde el inicio bloquease toda de malevolencia y toda de recrudecimiento. Mosclaramente que si su instancia el problema negro, al tampoco lo agravaría. El de esmiento era el temor cenque aconsejaba no menear el y la cosa no era para menos, aquellas actitudes respectivas negros y muchos blancos dimos más arriba.

primer paso tenía que ser de muy delicada. Pero esa táctique apoyarla en una roestrategia polémica si se asa que el movimiento alcanzaalguna efectividad superadora. haberse limitado el primer táctico a una fidedigna exhide actitud patrióticamente y serena, dejando para desel planteamiento de los concepfundamentales del problema nePero yo preferí lanzarme a fondesde el primer momento con tolas dificultades acumuladas, las y las estratégicas, la cuesde forma y la de fondo a la vez. de mi incorregible esdeportivo.

que yo mantuviera desde artículos la tesis de que contra el negro no es en cuestión biológica, una reinstintiva del negro por parblanco, un sentimiento de andesdén arraigado en el code la raza blanca; sino una «inculcada constantemente «brain trust» de ciertos intemateriales que lucran con la impuesta a la raza neel antinegrismo no es entre un fenómeno pasional sino y que aun siendo intedeliberado no lo es de maque una minoría cuida de cultivarlo y excitarlo caque lo ve decaer.

de este criterio mío, yo a esos promotores del prepara hacerles ver que había acabado por comprenmaniobra; y a los blancos prointeligentes y martianos, con ellos la alianza en buena cubanidad que hatriunfar el separatismo y hacer triunfar la verdademocracia integral en la Repú-

el tiempo, y sobre todo en de nuestra «polémica ejemaño 31, quedó terminanteque Mañach atribuía a la intuición y el raciales en el prejuique a una deliberación al servicio de interesin negar por ello de influencia a las maracistas de algunos blan-

de tan seria discreen cuanto al concepto fundel problema negro, Made combatir mi teinstantes iniciales, reobjeciones precisas pala mente y los nervios de estuviesen mejor preparauna discusión tan interenecesaria, pero a la vez de ser mal interpretada y situación en aquellos se limitó a recomendar total exactitud de concordialidad y limpieza de Lo primero entonces era posibilidades de hablar negro, que ya llegaría de hablar con libertad como llegó dos años descuanto a mí mismo, ya he me tomé de entrada tolibertades.

precedentes aclaraciones el positivo beneficio Mañach a este movimiento absteniéndose de inconfusión en la conciencia lo que es una ayuda recogiendo efusivamena colaborar que yo a los blancos inteligentes, con tanto calor de lectores en cuya él una posición emi-

Gustavo E. URRUTIA

LAS CONTESTACIONES DE 15 PAISES A LA AGENDA DE CONVENCION DE LIMA

WASHINGTON, mayo 20. (AP.)—El embajador peruano Manuel de Freyre y Santander presidió una reunión de la subcomisión de la Unión Panamericana que estudia las contestaciones de quince países hispanoamericanos sobre la proyectada agenda para la octava conferencia panamericana que se celebrará en Lima en Diciembre.

ANTE LAS ALTAS AUTORIDADES, DESFILARON POR EL SALON DE LOS ESPEJOS EN EL PALACIO

En la explanada, frente a la Mansión Ejecutiva, los niños realizaron diversos ejercicios. Visitaron el centro escolar de Ceiba del Agua. Valiosas opiniones de los actos de ayer

A las diez de la mañana, ayer, desfilaron frente a Palacio 1.200 niños de las Escuelas Rurales Cívico Militares.

Resultó un hermoso acto en homenaje a la República, cuya inauguración conmemoró ese día el pueblo cubano.

Desde la terraza principal de la mansión palatina presenciaron la marcha de los niños el Jefe del Estado coronel Laredo Bru, el Jefe del Ejército coronel Fulgencio Batista, el Jefe de la Marina de Guerra coronel Angel A. González, el Presidente del Senado doctor Guillermo Alonso Pujol, el de la Cámara de Representantes doctor Antonio Martínez Fraga, los Secretarios de Estado doctor Remos, de Hacienda, doctor Giménez Lanier, de Educación doctor Sirgo, de Justicia doctor Alonso Pujol, de Sanidad doctor Zenón Zamora, de la Presidencia doctor Bringuier, de Trabajo doctor Portuondo Domenech, de Agricultura doctor López Castro, de Gobernación doctor Santos Jiménez, de Comunicaciones señor Francisco Gómez, y de Comercio señor Zárraga; el Gobernador de la Provincia, el Alcalde de la ciudad de la Habana, el líder del PUN, en la Cámara, doctor Marino López Blanco, el Embajador de los Estados Unidos, el Embajador de México, el Ministro de Inglaterra, el Ministro de la República Dominicana, el Ministro de Venezuela, el Ministro de Alemania, el Encargado de Negocios de España, numerosos congresistas y altos oficiales del Ejército y la Marina de Guerra. Entre otros los tenientes coroneles Despaigne, Sosa Quesada, Benítez, Tabernilla, Galíndez, Leal, Rodríguez, Querejeta, el comandante Bernardo García, capitanes Alonso y Estévez, tenientes Navarro, Soler y Flaquer. El director de la Academia Militar, teniente coronel Raimundo Ferrer y el Jefe de Prensa del Ejército de la Ciudad Militar, capitán Torra.

El desfile.

Vistiendo «over-all» azul y amplio sombrero de yarey los alumnos de las escuelas cívico-rurales marcharon acompañados de sus profesores e instructores. Abría el desfile la banda del Cuartel General, mandada por el capitán Romeu.

Terminado el desfile, los 1.200 niños penetraron en Palacio. Iban de dos en fondo y pasaron por el salón de los espejos.

Allí se encontraban presenciando el acto el señor Presidente de la República, el Jefe del Ejército, el de la Marina de Guerra, los diplomáticos, miembros del Gabinete del Congreso Nacional, etc.

Los alumnos desfilaban saludando a las autoridades.

El coronel Batista hablaba a los niños explicándoles que se encontraban en Palacio y que el ciudadano que estaba a su derecha era el señor Presidente de la República, coronel Laredo Bru, interesaba por la impresión que habían recibido en aquella visita y por la salud de todos; y les recomendaba que de regreso a sus respectivas localidades informasen a sus compañeros de las escuelas cívico-rurales de cuanto habían hecho y visto en la capital de la nación.

De improviso el Jefe del Ejército tomó en sus brazos al niño Raúl Castro, de 5 años de edad, procedente del término de Birán, Mayarí, provincia de Oriente, y paternalmente lo mostró al señor Presidente como a la «mascota» de los alumnos de las escuelas cívico-rurales a quienes este año correspondió venir a la Habana.

Otro gesto que despertó extraordinaria simpatías fué el del Embajador de los Estados Unidos S. E. Butler Wright.

Habiendo notado que uno de los alumnos, una niña de siete años, llevaba en la mano, fuertemente apretadas, las banderas de Cuba y los Estados Unidos, se inclinó sobre ella y le dió un beso en la frente.

Otro de los niños le dijo al Jefe del Ejército: «Coronel, yo soy de Banes, como usted».

E interrogado otro por un repórter «¿Te gusta la Habana?» respondió. «Me gusta mucho y me quedaría aquí, pero tengo que volver al campo porque yo soy agricultor».

Al retirarse, los alumnos fueron obsequiados, en nombre del Gobierno con bocaditos y sorbetes.

Ejercicios.

Los niños volvieron a situarse frente a Palacio, por la Avenida de las Misiones, tornando las autoridades a la terraza.

Seguidamente, al compás de una marcha militar realizaron diversos ejercicios, tan ordenada y disciplinadamente que arrancaron los más estruendosos aplausos de las autoridades y del público apostado en los contornos.

Habla Sirgo.

Al concluirse los ejercicios se hizo silencio para escuchar la palabra del Secretario de Educación doctor Fernando Sirgo.

El doctor Sirgo habló en nombre del Presidente de la República, Jefe del Poder Ejecutivo, del Presidente del Senado, Jefe del Poder Legislativo y en su propio nombre como representante del Gobierno en la Secretaría de Educación.

Se dirigió a los alumnos de las escuelas cívico-rurales diciéndoles que el mejor tributo que podía rendirse a la memoria de la instauración de la República era el que le estaban ofreciendo los niños.

«En ustedes —dijo está la mayor esperanza de la patria. A mi lado se halla el señor Presidente de la República, coronel del Ejército Libertador, que luchó en los campos de la libertad para darnos esta patria. A ustedes les toca continuar la obra en la que fué factor el hoy primer Magistrado de Cuba y no deben olvidar cuando al correr de los años obtengan el fruto de la enseñanza que hoy reciben, que ello se debe por entero a una de las más felices y afortunadas iniciativas del coronel Batista.

«Nosotros pasamos y ustedes son nuestro porvenir. Entre ustedes se hallan el futuro Presidente de Cuba, los legisladores, los ciudadanos aptos para honrar a Cuba.

En conceptos muy sencillos el Secretario explicó a los niños el significado que tiene para los ciudadanos la conmemoración del 20 de Mayo, fecha inolvidable de la instauración de la República, libre y soberana, después de largos y cruentos años de heroismos, de luchas y sacrificios por la independencia; y les dijo que no lo olvidasen, sino que la tuvieran presente a toda hora para hacer, cada vez, más sólida, más segura, más digna y más grande una obra tan hermosa.

Los repórters palatinos recogieron diversas opiniones sobre el acto que estamos reseñando, entre las autoridades y diplomticos, concurrentes.

El Presidente de la República

El coronel Laredo Bru dijo: «Esta es la obra más portentosa realizada en Cuba después de la Independencia: La enseñanza rural, que no existía».

El Jefe del Ejército

El coronel Batista dijo: «Este homenaje que hoy rendimos a la patria es el más apropiado no sólo a la patria sino al Apóstol de la Patria: José Martí. En el presente cuadro de niñez, floración de vida y de energías futuras, se plasma el pensamiento máximo del Apóstol. Estamos haciendo a los hombres del mañana. Estos niños son semilla y raíz del porvenir. Para ellos será Cuba y ellos deben ser todo para Cuba. Son la verdadera y positiva esperanza de Cuba».

El Presidente del Senado

El doctor Guillermo Alonso Pujol dijo: «La futura ciudadanía, basada en la cultura, es la visión del coronel Batista».

El Secretario de Estado

El doctor Juan J. Remos dijo: «¿Qué más puedo decir yo de esta demostración que es el hecho más fundamental realizado por la República?»

El Secretario de Comunicaciones

El señor Francisco Gómez, dijo: «Estoy muy satisfecho como cubano, y al felicitar al iniciador de esta magna obra, se felicita a la República».

El Embajador de los Estados Unidos

Su Excelencia J. Butler Wright dijo: «Estoy muy impresionado y muy interesado ante esas caras de niños y niñas que respiran salud y también las de los atentos instructores. Una coincidencia muy agradable para mí fué la llegada de un acorazado moderno y un submarino de nuestra flota en este día grande para Cuba, constituyendo esa coincidencia todo un símbolo».

El Embajador de México

Su Excelencia Reyes Spíndola dijo: «La obra que realiza el coronel Batista no es solamente la consagración de una voluntad patriótica y algo que atañe a la grandeza de Cuba, también, una labor que interesa a todos los pueblos de la América de nuestra raza».

El Teniente Coronel Despaigne

Dijo: «Cinco son las obras fundamentales realizadas por el coronel Batista: la Escuela Cívico-Rural, el Instituto Cívico Militar, el Consejo Nacional Anti-Tuberculoso, el Consejo Nacional de Beneficencia y Asistencia Pública y el Consejo de Salubridad Pública. El acto de hoy se refiere a las escuelas Cívico-Rurales. Mil doscientos niños, uno por cada aula, en representación de 100 alumnos por aula o bien 100.000 niños campesinos que reciben instrucción primaria. Dentro de muy pocos años estarán recibiendo educación más de un millón de niños campesinos, con lo cual desaparecerá de los campos cubanos el analfabetismo quedando asegurado, en materia cultural el futuro de la República. La Escuela Cívico-Rural no sólo instruye sino que forma ciudadanos aptos y capaces para la vida. De que esto es una verdad absoluta existen testimonios que pueden ser comprobados en todo momento. Hay que visitar las escuelas y los hogares de los alumnos para persuadirse de ello. «En estos últimos está patentado el fruto de la educción industrial que recibe el niño campesino. Son hogares cuya disposición mejora día a día».

El líder del «PUN»

El doctor Marino López Blanco dijo: «Esta obra que es una iniciativa del coronel Batista es de forjación de conciencias. Por consiguiente podemos calificarla «matriz de ciudadanía».

Después que los escolares de las Escuelas Cívico-Militares rindieron su brillante jornada matinal, pasando frente a Palacio y visitando la mansión palatina, hecho éste del que acabamos de dar cuenta, los niños, pasajeros en cincuenta y seis ómnibus partieron nuevamente rumbo a otra dependencia levantada hace dos años gracias a la iniciativa del Coronel Batista: nos referimos al Balneario del Instituto Cívico Militar, enclavado con todo el confort que estos establecimientos demandan, en la Avenida Quinta y Calzada.

Los mil doscientos escolares y sus ciento cincuenta acompañantes recorrieron gran parte del Vedado hasta llegar al Balneario alegremente, dando gritos de júbilo y observando detenidamente las bellas cosas con que cuenta la Habana y las cuales no se habían imaginado cuando partieron de los más apartados rincones de la isla, en que viven.

En el balneario

La caravana infantil llegó a los terrenos del balneario del Instituto Cívico Militar, penetrando en su amplísimo local ordenadamente y en fila de a uno en fondo. Allí se encontraba el Director de ese establecimiento de baños, así como un grupo de distinguidos miembros del referido Instituto y miembros del Consejo Corporativo, altos oficiales de las Fuerzas Armadas y distinguidas personalidades civiles y, sobre todo, muchos curiosos que se apostaron en los alrededores y dentro del establecimiento para ver a los mil doscientos niños y niñas que desde hace días se encuentran disfrutando de vacaciones en la Habana, como premio a su aplicación y buen comportamiento en sus respectivas aulas.

Todo el balneario del I. C. M. se hallaba engalanado con banderas de Cuba y del Cuatro de Septiembre. La tarde se presentaba bellísima. Una brisa suave daba mayor encanto a la fiesta, que consistió en un sabroso almuerzo, que fué ofrecido a los niños viajeros, quienes tomaron asiento en torno a varias largas mesas.

A cada niño se le entregó una cajita que contenía el menú. Los muchachos pasaron una tarde agradabilísima viendo cómo otros niños de la Beneicencia y muchos del Instituto Cívico Militar se zambullían en las límpidas aguas del balneario haciendo evoluciones que los del interior admiraban profundamente sobre todos aquellos niños que por venir de las más intrincadas y abruptas regiones de la isla nunca, hasta ahora, habían tenido ocasión de ver el mar.

Actos en el balneario

Cuando los niños se encontraban en el balneario, llegó, en compañía de su esposa, el coronel Batista, a quien seguían el Teniente Coronel Raimundo Ferrer, el Teniente Coronel Sosa de Quesada, varios Secretarios del Despacho, el Capitán Abascal, el Capitán Aquilino Guerra, el señor Rivero Muñiz, el Capitán Alonso y otros. Poco después llegaba a ese lugar el Encargado de Negocios de México señor Reyes Spíndola y el attaché militar de esa Legación, comandante Pérez.

Varios niños recitaron delante del Jefe del Ejército y en su honor. Se pronunciaron por éstos breves discursos alusivos al acto y a la significación del mismo. El Coronel Batista pudo observar más tarde, la medalla del Mérito Infantil, que hasta ahora sólo poseen tres niños de las Escuelas Cívico-Militares. El Jefe del Ejército, con palabras sencillas, explicó a los niños la alta significación de esta insignia y el valor de la misma.

Otro niño escolar, que apenas cuenta diez años de edad, se acercó al coronel Batista para solicitar de él, el honor de hablar en nombre de sus compañeros en el gran banquete que hoy, a las doce, tendrá lugar en los jardines de la Cervecería «La Tropical». El coronel Batista, desde luego, le concedió esta alternativa a tan gentil solicitante.

Hacia Ceiba del Agua

Terminado el ágape, los niños, siempre ordenados y marciales, tomaron de nuevo los ómnibus cerca de las tres de la tarde, para dirigirse desde el balneario hasta el Centro Escolar Tecnológico, enclavado en la vila de Ceiba del Agua, siguiendo los vehículos la ruta indicada en el programa.

Muy cerca de las cinco, la infantil caravana integrada por niños que portaban orgullosos, prendidas en sus camisitas blancas la tierna «Flor Martiana», llegó al Centro Escolar.

En la portada de ese gran plantel, donde actualmente reciben instrucción entre niños y niñas, mil huérfanos, lucían y flameaban a la brisa de la tarde las tres banderas; la cubana, la del 4 de Septiembre y la del Instituto Cívico Militar.

Vistiendo sus uniformes de gala esperaban a los niños campesinos la muchachada marcial del Instituto Cívico dándoles allí la bienvenida el Capitán Abascal y el Capitán Guerra, Presidente y Director, respectivamente, de ese plantel de Ceiba del Agua. Además se encontraban altos funcionarios del Gobierno oficiales de superior graduación y muchos curiosos. También se hallaba, dando color a la escena y al ambiente, una gran cantidad de madres y familiares de los alumnos del Centro Superior que ayer hicieron a sus deudos una visita.

También se encontraba el Coronel Fulgencio Batista, Jefe del Ejército y animador y propulsor más destacado de esta «cruzada contra la ignorancia, que se traduce en la creación de Escuelas Cívico Militares y otros centros análogos.

Los mil doscientos «guajiritos», cubiertas sus diminutas cabezas con el clásico y campesino sombrero de yarey, visitaron ordenadamente y seguidos de sus profesores y jefes, todos lo departamento del Centro Escolar Tecnológicos: dormitorios, aulas, talleres, laboratorios museos, bibliotecas. Por último, les fué ofrecida una espléndida merienda en el gran comedor del plantel.

Los escolares viajeros pasaron una tarde encantadora y bien rendida la tarde tornaron en los ómnibus hacia Rancho Boyeros, donde después de bañarse, comer y descansar unos minutos, se fueron a la cama después de haber pasado un día de gran actividad, y para ellos, niños que no habían visto nada de su país de gran felicidad y recordación.

Los actos de hoy

A las siete de la mañana, el corneta de órdenes tocará Diana en todos los edificios donde se alojan los escolares. A las ocho, se les brindará el desayuno. A las nueve de la mañana, visitarán los jardines de La Tropical. Los ómnibus irán por la carretera de Rancho Boyeros, Avenida de los Presidente, Calle 23 y Calzada de Columbia hasta los citados jardines.

A las doce tendrá efecto un almuerzo al que asistirá el Presidente de la República, el Jefe del Ejército y las altas autoridades civiles y militares que han sido especialmente invitadas.

A las tres de la tarde, todos los niños de las Escuelas Cívico Militares e invitados al almuerzo en los jardines de la cervecería, pasarán al stadium Tropical para presenciar el juego de baseball que a esa misma hora dará comienzo por el campeonato interfuerzas armadas.

A las seis, regresarán a Rancho Boyeros, donde comerán. Para este viaje de regreso se seguirá el mismo en el viaje de ida, y a las nueve de la noche se celebrará una función en honor a los niños en el Teatro de Rancho Boyeros.

Todos muy bien de salud

Hemos interrogado a los oficiales encargados de la custodia de los niños escolares que se encuentran entre nosotros, cuál es el estado de salud de éstos y la contestación obtenida por el repórter no deja dudas. Todos, además de hallarse con el ánimo mejor dispuesto para la diversión, se encuentran perfectamente bien de salud.

Sentido fallecimiento

Ha sido hondamente sentida la muerte de la señora Felicitas Martínez Elizarán, viuda de Alvarez.

Era la finada modelo de virtudes, de fe y de piedad cristianas. Dedicó su larga vida a hacer el bien. Cooperó eficaz y solícitamente al fomento y al éxito más feliz del colegio «El Angel de la Guarda», fundado y dirigido por la señorita Mariana Lola Alvarez. Ella brindó en gran parte la educación sanamente religiosa y sólidamente moral de dicho colegio.

Honda es la memoria que ha dejado en las incontables alumnas que durante varios lustros han ido desfilando por sus aulas y vivo e intenso el dolor que aflige a sus hijas Mariana Lola y Piedad.

Nos unimos sinceramente a él y al de los demás atribulados familiares y elevamos al Cielo nuestras preces por el eterno descanso de su alma.

"Si en la España de Franco se puede gritar ¡viva Cuba!, por qué aquí no he de gritar ¡arriba España!". Parlá

Resultó brillantísimo el homenaje rendido al aviador cubano. Fué presentada la hélice del primitivo avión en que hizo su vuelo Key West-Mariel. Una tarja en la casa donde vió la luz

En la mañana de ayer tuvo efecto en el Teatro Nacional el anunciado homenaje al aviador cubano Agustín Parlá, con la entrega de una condecoración y un diploma de honor del Club de Aviación de Cuba, delegado de la Federación de Aeronáutica Internacional.

Enorme público acudió a nuestro mayor coliseo, con asistencia de innumerables damas. Las localidades de tertulia fueron distribuídas entre muchachos y muchachas de las escuelas públicas, como deferencia de Parlá a la señora Olimpia López Rossi de Gómez, Inspectora de Música de la Secretaría de Educación, esposa del Secretario de Comunicaciones, en la que al aviador presta servicios como Inspector de Aviación y de Aeropuertos.

Se conmemoró con el acto de ayer, el arriesgado y audaz vuelo de Cayo Hueso al Mariel, realizado por Parlá, hace exactamente veinticinco años, en un aparato primitivo que carecía de condiciones para tan dura prueba, sin los necesarios instrumentos de orientación, ni barcos que le marcaran la ruta y le auxiliasen en caso de accidente. Batió, sin embargo, en velocidad, en distancia y en condiciones atmosféricas, el record días antes establecido en el vuelo Cayo Hueso-Habana. Todo esto lo realizó Parlá poco después de graduarse de piloto en la Escuela Curtiss, donde estudió.

Fué largamente ovacionado al aparecer en el palco escénico. Su condición de cubano, hijo de un patriota amigo de Martí, que donó su fortuna a la causa redentora, y el romántico móvil de aquel vuelo: traer la bandera que usó el Apóstol en su campaña revolucionaria por el extranjero, y colgarla a media asta en tierra cubana el 19 de mayo, aniversario de su caída en Dos Ríos, sin que los peligros arrostrados fueran a valerle premio en metálico alguno, no podían por menos que llegar al sentimiento patriótico de las multitudes.

El programa, confeccionado e interpretado casi totalmente por artistas del Radio-Teatro «Ideas Pazos», fué muy del gusto de la concurrencia. Eva Vázquez, Paul Díaz, actores; el pianista Carlos Fernández Vilá; el recitador Iglesias Borbón; las actrices Cuca Vázquez y Caridad Castillo; la soprano Luisa María Morales; el monologuista Paco Salas; la popular Blanca Becerra; el Trío Matamoros; el barítono Andrés Vascós; Pachencho y su Conjunto Melódico y los actores cómicos Otero y Arredondo (en un pasillo escrito expresamente para el homenaje por Antonio Castells), se ganaron legítimamente los aplausos del auditorio.

Parlá, visiblemente emocionado, pronunció unas palabras alusivas, y presentó la hélice de su avión envuelta en la misma bandera de Martí, que trajera hace 25 años.

El número final del programa fué la imposición al homenajeado de las «Alas de Oro», por el Presidente del Club de Aviación de Cuba, el cual hizo una relación de los comienzos de la carrera aviatoria de Parlá, destacando los méritos de su hazaña y el desinterés con que se lanzó al espacio, ya que no podía pensar en obtener ningún premio en metálico, puesto que el destinado para ese objeto había sido adjudicado hacía dos días. El público, puesto de pie, le tributó grandes aplausos.

También fué presentado el pequeño avión exactamente igual al biplano en que Parlá realizó su maravilloso vuelo, que le fué regalado por un joven admirador.

Parlá, visiblemente emocionado, comenzó por dar las gracias al enorme público que llenaba el magno coliseo, así como a los artistas que habían tomado parte en el homenaje que se le tributaba. Se refirió después a las causas que han motivado el que algunos elementos le combatan tan injustamente en momentos en que se premia a otro aviador. En párrafos elocuentes, que conmovieron a la multitud, dijo que el motivo de esos ataques no eran otros que el haber hecho público su agradecimiento a la cordial hospitalidad y honores con que lo colmaron en su reciente viaje por España y haber relatado todo lo bueno que encontró en la parte ocupada por los nacionalistas.

«Si en la tierra de nuestros mayores, donde yo como cubano genuino, que tuve el honor de tratar a Martí, porque era visita frecuente de mi casa en la emigración, pude gritar a toda voz: ¡Viva Cuba!, ¿por qué no he de gritar aquí, con todas las fuerzas de mi corazón, siquiera sea por el agradecimiento con que se trata allí a todos los cubanos: ¡Arriba España!?».

Una verdadera ovación premió las palabras del aviador, la cual duró algunos segundos.

Varios amigos y admiradores del valiente piloto están preparando la colocación de una tarja en la casa donde nació en Cayo Hueso, y una señal permanente en el sitio donde acuatizó en el Mariel.

Fué, en suma, una hermosa fiesta en que todos los corazones latieron con la satisfacción de poder hacer justicia a los méritos de un compatriota. «Honrar, honra», dijo Martí y es legítimo dar al César lo que es del César.

E.C.D. 2016

DIARIO DE LA MARINA

(S. A.)
FUNDADO EN 1832.
(Dirigido hasta 1919 por D. Nicolás Rivero y Muñiz)

DIRECTOR: Dr. JOSE I. RIVERO — ADMINISTRADOR: D. CELSO GONZALEZ

Domicilio Social: PASEO DE MARTI, número 103
Joshua B. Powers, Ins. 220 East. 42nd. St. New York City

Editado por la Cía. DIARIO DE LA MARINA. (S. A.), cuyo programa consiste en la defensa de los intereses generales y permanentes de la Nación cubana, de los especiales de la Colonia Española establecida en la misma y de la unión y armonía entre los diversos elementos que conviven en el país». Art. 1o. de los Estatutos.

TELEFONOS DEL DIARIO

Dirección	M-2856
Administración	M-7911
Suscripciones	M-7911
Quejas	M-7911
Clasificados	M-7915
Jefe Redacción	M-1287
Redacción	M-7913
Sports	M-7912
Ag. Guanabacoa	XO-1584

PRECIOS DE SUSCRIPCION

	Territorio Nacional	Extranjero	Países Fuera del Convenio Postal
Año	$ 13.5[illegible]	$ 17.00	$ 20.00
Semestre	7.00	9.00	11.00
Trimestre	3.75	5.00	6.00
Mes	1.30	—	—
Dominical Semestre	—	5.00	7.00

EDITORIALES

Después del 20 de Mayo

Con discursos, con solemnes actos públicos y con manifestaciones de regocijo popular, se celebró ayer la gloriosa fecha del advenimiento de la República de Cuba.

Latió en todos ellos, el sentimiento patriótico. Los oradores hablaron larga y profusamente del valor heroico con que, después de tan largas y penosas jornadas, se llegó a la anhelada meta de la independencia y soberanía nacionales. Recalcaron dichos oradores los sacrificios que se realizaron para conseguir los soñados ideales y las esperanzas con que el pueblo cubano surgió a la vida nacional.

¡Discursos merecedores de toda alabanza! ¡Nobles predicaciones que nunca se inculcan bastantemente! Pero no es sólo en el día 20 de mayo y en las demás fechas patrióticas, cuando se han de encarecer esos sentimientos, cuando se han de dar esas enseñanzas nacionales, cuando se ha de meditar sobre la abnegación, sobre las penalidades, sobre la sangre y sobre los martirios que nos trajeron el nacimiento de la República. Para reflexionar sobre este hecho histórico, sobre las causas que lo produjeron y sobre el modo más eficaz de solidar y engrandecer la nación por él engendrada, todos los días deben ser 20 de mayo, todo el año ha de constituir un continuo y devoto recordatorio. El patriotismo de un día, el patriotismo circunstancial puede ser nada más que una explosión pirotécnica que se deshace en rápida fosforescencia y que no deja huella de ninguna clase.

Tampoco vale ese patriotismo, si queda solamente en el desahogo de palabras más o menos sonoras y más o menos brillantes. En los países tropicales como el nuestro, abundan los oradores. Pero escasean, desgraciadamente, los verdaderos y sinceros patriotas, los que, como Martí, Agramonte y Maceo, nos trajeron la República; los que están dispuestos a cualquier noble empeño y a cualquier sacrificio que de ellos exija la nación. Abundan aquéllos tan justamente censurados por el Padre Varela en sus hondas consideraciones sobre el patriotismo, que hacen de la nación un botín, una feria de tráfico y de lucro, un pugilato de codicias.

Hay ahora circunstancias especialísimas que deben impeler a meditar un día y otro día sobre el 20 de mayo y las demás fechas patrióticas, sobre su significación y sobre el carácter y la naturaleza de la República que impulsaron. Se va a celebrar la Asamblea Constituyente. Ella ha de modelar y orientar, definitivamente, a Cuba. Ha de ser ella, sin duda, la última prueba de la cual ha de depender la suerte de la nación. Es, pues, una cuestión vital que esa Asamblea dé al ciudadano, como tantas veces se ha prometido, las más ciertas y las más positivas garantías. Es absolutamente necesario que cada Partido y cada grupo, vayan a ella con el alma puesta únicamente en los supremos intereses de la República.

Esta debe salir de allí, restaurada y vigorosamente robustecida. Esta ha de renacer netamente cubana. No ha de dejar resquicio ninguno para que entre en ella ningún elemento extraño, incompatible con la República sana, noble y cristianamente humana que forjaron sus creadores. Han de ser cubanos y no agentes de países y de sistemas extranjeros, los que constituyan la próxima Asamblea. Han de ajustarse al pueblo cubano y no a ningún otro, los estatutos que allí se prescriban.

Esto es lo que nos exigen la República y todos sus forjadores, no sólo en la fecha ayer conmemorada, sino también en todos los días que restan hasta la mencionada Asamblea, y en todos los que sigan a su celebración. Sólo de este modo dejarán una huella fecundamente patriótica los discursos y los actos públicos con que se evocó el magno acontecimiento.

El ejemplo de Oslo

El comunismo acaba de recibir un serio golpe en la Federación Internacional Obrera de Oslo. La solicitada afiliación de veintidós millones de obreros de la Unión Soviética fué rechazada por 14 votos contra 4. Votaron en contra de la admisión, entre otras naciones, los Estados Unidos, Holanda, Suiza, Bélgica y Polonia. El delegado norteamericano planteó el problema en términos inequívocos. El ingreso de los obreros soviéticos violaría abiertamente el espíritu democrático de la Federación. Si a esto se añade la derrota que ha sufrido Lewis, el caudillo extremista de la C.I.O., en las elecciones primarias de Pennsylvania, habrá que convenir en que la conciencia cívica de la patria de Lincoln ha despertado y se ha erguido enérgicamente contra todo intento de sembrar el virus marxista entre las masas trabajadoras de ese gran pueblo.

La derrota del «stalinismo» en Oslo tiene una elocuente significación en los actuales momentos. La Rusia Soviética hace esfuerzos desesperados por ganarse el apoyo de los países democráticos. Advirtiendo que su posición es cada día más falsa, que el comunismo ha experimentado un considerable descenso en todo el mundo, que la política de aislar a la U.R.S.S. gana cada vez más partido entre la opinión pública sensata de Occidente, el partido de Stalin trata por todos los medios, de simular un amor que no siente hacia la democracia, con objeto de que las naciones en que rige este sistema de gobierno le saquen las castañas del fuego al comunismo y lo pongan en condiciones de ejercer nuevamente su nefasta influencia en el mundo. No otra es la finalidad de la aviesa táctica de Dimitroff a base de «frentes populares». El «frente popular» es pura y simplemente la escala que el comunismo necesita para empinarse de nuevo y desde las alturas fustigar los lomos demócratas que se prestaron ingenuamente a su ascenso. El comunismo pide una mano a las naciones democráticas, para cortársela sin contemplaciones, una vez que la haya utilizado. No importa que esto signifique una deslealtad. La traición es un prejuicio burgués. La infidencia es un arma perfectamente lícita en manos de un comunista. Un comunista no tiene inconveniente en pactar con el peor de los tiranos, con tal de que ello sirva circunstancialmente a sus intereses. «El fin justifica los medios»: tal era la fórmula de Lenin.

Parece que las naciones democráticas empiezan a darse cuenta de esta política hecha de doblez y artería. La votación de Oslo lo demuestra. Países tan democráticos como los Estados Unidos, como Holanda, como Suiza, han rechazado la admisión del proletariado soviético adicto al bárbaro despotismo staliniano. Esto equivale a decir: el comunismo no tiene nada que hacer donde prevalece una democracia verdadera.

Si este punto de vista rigiese en todos los aspectos del trato internacional muy otros serían los destinos del mundo. Porque ha sido el virus disociador del marxismo y las esencias de odio que porta los que en muchas partes han logrado herir de muerte a la democracia. Si la buena fe y la debilidad de algunas democracias no hubieran dado pábulo a la proliferación comunista, si mucho liberalismo ingenuo no se hubiera encargado de abrir las puertas a su mayor enemigo, la dictadura roja, los regímenes totalitarios no hubieran tenido que surgir como una defensa legítima contra los procedimientos vitandos del marxismo. Pero cuando se presenta un adversario que no juega limpio, que dice aceptar las reglas del juego democrático, pero que luego es el primero en infringirlas cuando lo cree oportuno y conveniente a sus intereses, no queda más remedio que oponerse a él con la misma violencia que él utiliza para el ataque.

Las democracias tendrán derecho a oponerse al fascismo cuando se opongan igualmente al comunismo. Porque es evidente que aquel movimiento nació como una reacción contra éste.

El caso de Oslo puede ser un buen principio. En la capital noruega el comunismo ha sido desenmascarado. Se le ha quitado de la faz la careta democrática de Dimitroff. Medida saludable que, de adoptarse en todos los países democráticos, contribuiría a fortalecer la democracia mucho más que ciertas prédicas insustanciales, acompañadas de culpable tolerancia frente a la mañosa invención comunista de los «frentes populares».

FECHAS Y ANIVERSARIOS

Mayo 21.

—En 1855 nació en Sain Amaud, cerca de Amberes, Emile Verhaeren, el famoso poeta belga. Verhaeren murió trágicamente el 27 de noviembre de 1916. En dicha fecha había llegado a Ruán para pronunciar una conferencia en favor de una obra destinada a prestar ayuda a los soldados belgas. Se había fatigado mucho ese día, pues había querido ver antes de dar su conferencia los principales monumentos de la bella capital de Normandía, y debía regresar a París esa misma noche en el último tren que venía de El Havre y que, como la mayoría de los trenes de esa línea durante la guerra, marchaba atestado de pasajeros. El poeta temía no encontrar asiento y verse obligado a hacer el viaje en pie hasta París. En su nerviosidad y apenas el tren procedente de El Havre entraba en la estación de Allée Verte, Verhaeren trató de subir al vehículo antes de que éste hubiese detenido completamente su marcha. Perdió pie y cayó entre dos vagones. Las ruedas lo trituraron de forma horrible. Sólo vivió dos o tres minutos, los suficientes para evocar el nombre de su patria que estaba invadida por los alemanes desde el 4 de agosto de 1914. El rey Alberto de Bélgica asistió personalmente al sepelio del gran poeta y su fin trágico constituyó una manifestación de duelo en Francia, Suiza y Bélgica.

—Aniversario del combate de Iquique. Fiesta nacional en la República de Chile.

—En 1527 murió en Valladolid Felipe II, Rey de España.

—En 1542 murió en el río Mississippi Hernando de Soto, Conquistador español y descubridor del río en que halló la muerte.

—En 1817 nació en Bautzen Rudolp Hermann Lotze, filósofo alemán.

—En 1471 murió en Londres Enrique VI, rey de Inglaterra, hijo único de Enrique V y de Catalina de Francia, la hija de Carlos VI.

—En 1815 murió en Londres William Nicholson, químico y físico inglés, a quien se debe la invención del aerómetro. También se debe a sus estudios el plano de los trabajos hidráulicos de Middlesex, y fué el primero en advertir la acción química que se ejerce en la pila de Volta. Admirador de los trabajos de química francesa, tradujo al inglés los libros de Chaptal y Fourcroy. Escribió su famoso Diccionario de Química, obra curiosa que no falta en ninguna biblioteca científica.

Su aerómetro que es de los llamados de peso variable y de volumen constante sirve para determinar, basándose en el principio de Arquímides, el peso específico de los cuerpos sólidos o líquidos. Consiste este aparato en un cilindro hueco de hojalata o de cobre cerrado por dos extremos en forma cónica que se sumerge en el agua. A fin de que pueda sostenerse en forma vertical tiene en la parte inferior un cono lleno de mercurio de plomo, y en su parte superior un platillo sobre el que se van colocando pesas hasta que coincida la superficie del líquido con la señal que hay en la varilla. Se emplea generalmente para los sólidos, y el que ideó Fahrenheit para los líquidos.

Al Margen de la Historia

LOS CALCETINES DEL SEÑOR CONDE

El reinado de don Alfonso XIII está en todo su apogeo. Nada turba la paz espiritual de España. El monarca goza de una bien ganada popularidad. Se le aplaude. Se le homenajea en todas partes. Los grandes políticos gobiernan, y en el Congreso fulguran los verbos sonoros de Maura, Canalejas y Dato. El conde de Romanones hace travesuras...

Carreras de caballos, teatros, paseos de Carnaval, ferias populares, verbenas... Madrid canta y ríe. El 15 de agosto, en la procesión de Nuestra Señora de la Paloma, los Grandes de España se confunden con el pueblo, que los saluda, reverente. El coche de los tableros dorados cierra el cortejo. Se abren en todos los balcones las sedas policromadas de los pañuelos de Manila. Triunfan Muñoz Seca y los Quintero, Benavente y el maestro Vives. Arniches sigue captando en sus sainetes la vida madrileña.

Las casas grandes abren sus puertas: los palacios de Alba, Medinaceli, Squilache y del Infantado, lanzan luz a chorros.

El conde de la Cimera es el Petronio madrileño. El ilustre aristócrata tiene el cetro de las altas elegancias masculinas, y hasta el rey trata de imitar sus trajes sobrios, severos, londinenses, a pesar de que don Alfonso XIII nunca sobresalió por su buen gusto en el vestir.

Cimera asombra a la juventud con su elegancia personalísima. Sin querer, es el árbitro de los salones madrileños. Y esta fama llega al pueblo bajo, porque Asenjo y Torres, Paso y Estremera y Carlos Arniches lo dicen en sus sainetes graciosísimos: «Anda... ¡Pues le ha dao por comprarse un traje toos los meses. Es más elegante que Cimera...» Así hablan los personajes en el «tinglado de la antigua farsa», y así hablan en la Bombilla y en la plaza de la Cebada...

En el hipódromo se ha reunido toda la aristocracia española. Se corre un gran premio de Su Majestad. Cien mil pesetas recibirá el ganador. Las apuestas son elevadísimas. Las mejores cuadras de España han enviado sus más notables ejemplares a tomar parte en el evento. Allí están los colores del duque de Tovar y de don Horacio Echevarrieta. Y, naturalmente, un jockey insignificante luce los del señor conde de la Cimera, «turfman» de primera línea.

El rey, la reina doña Victoria Eugenia y el príncipe de Asturias son recibidos con vítores y aplausos. Saluda la Familia Real y comienza la carrera espectacular.

Tras una lucha enconada, vence el caballo del conde, y el aristócrata corre a felicitar al «jockey» que ha sabido imponer los prestigios de los colores de su casa.

Cimera viste un chaquet gris, con chistera del mismo color. Cuando «posa» para los fotógrafos junto con su caballo, las diez mil personas que lo rodean se fijan detenidamente en su indumentaria impecable.

Ahora, el señor conde está en el bar del hipódromo. Se acaba de sentar en una banqueta, y uno de sus admiradores hace un descubrimiento sensacional: los calcetines del Petronio español son de distinto color: el derecho, es azul, y el izquierdo, gris claro.

—¿Se usará así en Londres?—se preguntan los elegantes.

—¡Genial! ¡Maravilloso!—exclaman los devotos.

—Es preciso seguir la moda—dicen todos.

Y al día siguiente, en los escaparates de las tiendas más lujosas de Madrid, se exhiben pares de calcetines de color distinto con el siguiente aviso: «Estilo conde de la Cimera».

Al saberlo el conde, lanza una carcajada. Llama a su valet y le dice:

—Ahí tienes el resultado de tu negligencia... Por haberme cambiado los calcetines, acabo de lanzar una moda más cursi que veranear en un Carabanchel.

José Sánchez Arcilla.

LA DECISION TRIUNFA

—Perdóneme, maestro. ¿Quiere por favor concederme un instante de atención?

Erick Kleiber se volvió asustado. Una jovencita de 13 o 14 años estaba delante de él en la sala de ensayos del teatro lírico de Budapest, cuyas puertas habían sido cuidadosamente cerradas a petición del célebre jefe de orquesta, para no ser molestado.

—Le ruego, maestro, que no me eche, continuó la intrusa. He sabido que usted buscaba a alguien para tocar el piano en un concierto de Beethoven. ¿Quiere usted permitir me que toque un minuto delante de usted?

Kleiber fué conquistado por la mirada ardiente y resuelta de la jovencita que se llama Luisa Meissner. Luisa Meissner tocó Beethoven para deleite del gran director de orquesta, que la escuchaba. Y pocas noches después encantaba con su arte magistral al público de Budapest. Así se inició una carrera artística, que seguramente será gloriosa.—(De «Vu», París).

INJUSTICIA

por Roseñada

—Y a mí que llevo tanto tiempo en los periódicos no me han hecho nada...

REVISTA DE CIENCIAS

Mientras los sabios de divierten formulando, aniquilando y resucitando teorías

Por el DR. JULIO CANTALA

El día 24 de abril los sesudos miembros de la «Academia Nacional de Ciencias» en Washington, oyeron al doctor Herbert Ivos, de la «Bell Telephone Laboratories» una conferencia que sirvió para exponer un «nuevo reloj atómico». Con dicho «instrumento», el notable investigador demostró practicamente la certeza del «dictum» enunciado por Einstein en su Teoría de la Relatividad, que en un lenguaje vulgar dice: «Los relojes que se encuentran en movimiento (digamos dentro de un areoplano que viaja a 1.000 millas por hora) marcan la hora con más lentitud que los que se encuentran en un sitio en completo reposo»...

La velocidad se devora al tiempo

En otras palabras: que cuando viajamos en un vehículo a velocidades máximas nos movemos «relativamente» más despacio que el ciudadano que camina sobre sus pies. Si fuera posible volar a 100.000 millas por hora, resultaría que nuestro cronómetro siempre estaría una hora retrasado del reloj que reposa en la habitación de nuestra casa. Y exagerando (y popularizando) el enunciado hasta lo increíble: Los relojes que viajan a una velocidad infinita: no marcarían la hora.

Einstein y el doctor Ives, que acaba de restaurar a sus muy perdidos prestigios científicos la teoría del éter y «demostrado» la teoría de la relatividad con su reloj atómico

Este enunciado lo dictó Einstein en el año 1907 y naturalmente, hasta hace poco no han existido medios experimentales para demostrar si es cierto o erróneo. Además, hay que tener en cuenta que los «únicos aparatos» que usa el maestro en su «laboratorio» de la Universidad de Princenton son: Los sesos, un lápiz y el papel. Con estos tres «elementos», el mago de la nueva física crea sus teorías, se pasea por los espacios interplanetarios y se mete dentro de la masa atómica. Luego los investigadores que basan sus trabajos en el racionalismo del experimento, aplican las teorías del genio semítico germánico en los observatorios astronómicos, en los laboratorios de física o en las atmósferas libres donde al parecer reinan los rayos cósmicos. Y en esta investigación y ensayo se ven los errores o las verdades de esas teorías elaboradas por Einstein con el lápiz y un pedazo de papel...

El reloj atómico, que prueba la relatividad

El «reloj atómico» del Dr. Ives prueba racionalmente el enunciado einsteniano. El «aparato» está basado científicamente en el empleo de las velocidades máximas que se dan al átomo dentro de un tubo al vacío, aceleraciones que todavía no se han podido igualar de forma experimental con otros elementos. El «péndulo» de este «reloj convencional» es la velocidad de los «electrones» y el «referee» que regula una velocidad determinada, es un haz de luz que, hasta ahora (a los físicos no se les ocurre lo contrario) es lo único que posee una velocidad constante. En el interior de ese tubo se descargan cataratas de electrones que viajan a tal o cual velocidad y que se comparan con ondas de luz que también viajan en otra «atmósfera». Los «ojos» para observar tales «carreras» son un espectroscopio que denuncia la marcha de esos corpúsculos atómicos y la de las ondas luminosas —que al decir de cierto físico— no pueden ser muy constantes por ser femeninas...

La luz no es la única «constante» en el universo

Sir Arturo Eddington el sabio inglés que adorna con humorismo sus interesantes especulaciones, es más crédulo en este fenómeno de la «constancia» dentro del Cosmos y señala una lista de hechos físicos que él cree siempre son «fieles»: 1o. La carga de un electrón que es de electricidad positiva. 2o. La masa de un electrón en reposo (aquí ya visiumbra las ideas de Einstein que afirman que la velocidad hasta influye en la masa). 3o. La masa de un protón. 4o. La acción (siempre la misma) de un átomo. 5o. La velocidad de la luz. 6o. La fuerza de la gravitacion y 7o. Lo que convencionalmente se llama «constante-cósmica» y que es la repulsión a grande escala. Las cuatro primeras sirven a los físicos para estudiar la diminuta anatomía y fisiología del «microcrosmos» (átomos); las dos ultimas se emplean en los análisis del «macrocosmos» (Universo) y la constancia de la luz, sirve para ambos elementos: Lo muy pequeño y lo muy grande.

Una bala lanzada a 20,000 millas por segundo aumentaría su masa en un 1 por ciento

Que el factor velocidad influye también en la «masa», lo afirman los experimentos realizados por los doctores Neddermeyer y Anderson, ayudantes del célebre Millikan (el de los rayos cósmicos) en el Instituto de Tecnología de California, en donde el año pasado descubrieron una nueva partícula atómica que se llamó la «misteriosa X». Según estos investigadores este nuevo «órgano atómico» quizá sea un electrón impulsado por grandes velocidades y que en virtud de ellas cambia el aspecto físico de su masa. Neddermeyer y Anderson, al fin de explicar con claridad este fenómeno, dicen una «una libra de hierro en reposo no es igual a una libra en movimiento». Vulgarizan más su anunciado y añaden: Si pudiéramos dar a la bala de un cañón una velocidad de 20.000 millas por segundo, la masa aumentaría hasta en uno por ciento. De esta manera, en los espacios atmosféricos los electrones pueden ser heridos por los rayos cósmicos y ser impulsados a velocidades increíbles que hacen aumentar la masa de su cuerpo y por tanto se nos presentan con el aspecto de una nueva partícula... ¿Será, pues, la «misteriosa X» un simple electrón que se ha «engordado» y se ha vuelto loco por exceso de velocidad y hasta ha cambiado de aspecto...? Un motociclista en su casa es un ciudadano pacífico, pero en cuanto sale a la calle con su moto, se convierte en un «elemento» exótico que la sociedad no puede catalogar.

La teoría del éter formulada por Maxwell, asesinada por Steinmetz, resucitada por Ives

Pero los experimentos del doctor Ives han venido, además, a reivindicar el antiguo concepto de «éter» que había muerto desde el año 1922, cuando el famoso Steinmetz de la «General Electric» dijo que lo que se creía eran «ondas del éter», son ondas electromagnéticas». Así murió la bella concepción de James Maxwell, el mago de Edinburgo, que en el año 1867 «preconizó las ondas del éter» para usarlas como futuras fuerzas y que las comparó a las que se producen en la superficie de un lago cuando se quiebra el agua con una piedra. Hertz, en 1886, afirmó esta teoría clásica que, sin duda, sirvió a un joven de Bolonia llamado Guillermo Marconi, para hacer vibrar esas discutidas ondas y lanzarlas al espacio para luego ser recogidas en un receptor... Fué el nacimiento de la física inalámbrica. Claro que en los últimos años, ondas, sean de la naturaleza que fueren, nos han servido para hacer avanzar el perfeccionamiento de la radio y la televisión. El doctor Ives, el día 24 de abril, resucitó a los clásicos y otra vez impuso el concepto añejo de la existencia de una «cosa» que llena los espacios y en donde flota la tierra como un corcho se sostiene en la superficie del agua... Fué la resurrección de James Maxwell, de Edinburgo... El renacimiento del concepto del «eter»...

Sigue, pues la vida de los sabios dentro del «mundo atómico», lugar un tanto incomprensible y exótico para los profanos. De él han surgido nuevas palabras, nuevos conceptos y hasta una mística y una teología. Los «angelitos» de ahora, son los electrones y el «dogma» que sólo podía ser discutido por los sapientísimos teólogos de la Edad Media, lo constituye el núcleo el átomo. En el mes de diciembre, en las páginas de la revista «Nature», el coronel inglés Moore Barbazon, presidente del Royal Aéreo Club, de Londres, sportman y notable político, se quejaba en un artículo de cómo los físicos modernos (a veces sus compañeros en los campos de golf) tenían a la humanidad envuelta en un mundo de confusiones respecto a la física del átomo. El militar británico preguntaba a sus amigos Jean, Eddington y Andrade por qué no daban al concepto atómico un aspecto «antropomórfico» para que los humanos comprendieran el problema. El profesor Andrade contestó a su amigo con otro artículo, en el que se decía que la estructura atómica era como la política inglesa de nuestros días; incomprensible para el que no estuviera dentro de ella...

La política inglesa y el núcleo atómico

Sin duda que el físico y el militar han debido de sostener varias conferencias físico-políticas, porque a fines de diciembre el aristocrático aviador inglés publicó en la citada revista «Nature» un artículo en el que basa toda la teoría atómica en la estructura política del Viejo Continente, o más bien la misteriosa política británica, en los fundamentos atómicos que han inmortalizado a su compatriota Lord Rutherford.

«Europa—dice el coronel Moore Barbazon—es una especie de núcleo atómico compuesto de varios protones de distinto poder y tamaño y unos cuantos neutrones que no tienen carga eléctrica alguna. Estos elementos están unidos por un núcleo atómico que se llama situación geográfica y tradición. El núcleo no es simétrico como el del átomo, sino que en su parte occidental está reforzado por un potente protón (Inglaterra) que tiene una onda característica y un movimiento especial. En el sur del núcleo hay un «neutrino» (Italia) con aspiraciones de poseer una onda potente que influya en la mecánica celeste. Posee, además este elemento la particularidad de tener un centro con movimiento eterno (Roma) pero con una periferia que vislumbra a los físicos y que es muy débil y efímera. Lo mismo que lejos del núcleo atómico, hay electrones que giran alrededor de este núcleo, en Europa existen otros electrones (colonias) que se revuelven en torno del núcleo central. Por cierta vibración de algunos protones (nazis y fascios) el núcleo atómico europeo ha sufrido una inestabilidad y los electrones (colonias) han perdido parte de la fuerza (ley de atracción de la gravedad atómica) que las tenía atadas al centro del átomo».

«Empero—dice el ingenioso coronel—que mis amigos los notables profesores de Cambridge, se den cuenta de la estructura física de la política europea, lo mismo que los profanos en asuntos científicos, comprendan qué es lo que ocurre dentro de la masa atómica...»

El día 24 de abril el doctor Ives, al leer su comunicación a la Academia de Ciencias, demostró prácticamente la verdad de las teorías de Einstein, con la misma claridad que el coronel Barbazon hizo ver a los sabios de Cambridge la incógnita «física» de los graves problemas europeos existentes entre los «protones» Chamberlain, Hitler, Mussolini y Stalin. Así como la velocidad cambia el concepto del tiempo, «atrasa los relojes» y aumenta la masa, este exceso de velocidad en la política europea quizá «cambie el tiempo» y aumente el volumen del organismo... con un cáncer o una inflamación.

A TRAVES DE LA VID

LO QUE ES PARIS

Para Monsieur Gaston de Morawiecki Ministro de Francia.

Enrique IV lo presentía, pero no podía saberlo como Don Ramón Vasconcelos, cubano, senador de la República y literato de gran talento. Por ello es que al escribir un libro—que acaba de salir de la imprenta—toma la célebre frase del bearnes para repetir: —Sí; **París bien vale una misa.**

Y penetra en la gran ciudad y al pronto se pregunta ante la frivolidad y los placeres que se ofrecen al viajero, si eso es el país de los ensueños, de las grandes ideas y de la palpitación de los más sublimes sentimientos. Y su espíritu, investigador y reflexivo, descubre al instante, frente a las mil expresiones del intelecto, del refinamiento y del trabajo, el París grandioso e insuperable que tiene que estudiar rápidamente, porque no caben en un volumen la luz que irradian tantas inteligencias superiores. Ha descubierto el verdadero París de los artistas, de los pensadores, de los amantes del suelo patrio y de los benefactores de la humanidad. París bien vale, no una misa, sino todo; porque en él se concentran todas las capacidades del ser humano y todas las aspiraciones del alma.

Y veamos el libro que me ha hecho revivir las memorias adorables de aquella grandiosa ciudad, exquisita por todos sus aspectos, venerable y venerada por el amor de sus hijos, por la constancia de su labor y por la incesante persecución de sus puros ideales. Todo es bello en París, y artístico y de buen gusto. Tiene un pueblo sutil y fino que sabe apreciar las cosas delicadas y que no deja desapercibida ni a la mujer elegante ni a la frase espiritual o conceptuosa que lanza a la publicidad el hombre de talento.

Nada se pierde en aquel ambiente refinado, y la memoria misma, que en todas partes es tan fugaz, en París vive en el recuerdo del bronce o de la piedra cuando no en la memoria de generaciones agracedidas.

De estos recuerdos es de donde hace palpitar el señor Vasconcelos lo que es París, barajando la m ria de las escenas típicas y de gestos heroicos, de los hombres nentes y de las mujeres sublimes artista es un super-hombre, el teatro, en la pintura o en bro. Jamás se borra, absolutam como en otros pueblos, el grandioso y potente. Por ello poleón y Hugo y cuantos en ron el saber humano, son imp deros. Siempre se les mienta, cita y se cuenta con ellos, ideas y acciones como si aún entre nosotros. En camb más se habla del millonario insistencia con que otros atribuyen méritos a lo que no que el amontonamiento de París no hubiera soñado nun fundar un club de millonari consignar en una lista el núm los hombres más acaudalado

Vasconcelos, en su libro, con su competencia asombrosa mundo de los pintores, de lo tores y artistas y de las person des políticas. No parece sin ha vivido siempre en París, contertulio del café Brebant y «cacharrería» de el «Cri donde acudían Jean Jaurés Michel, Malatto, Gómez Carr Bonafoux que tenía sus ribe anarquista.

París es un Kaleidoscopio que concelos mueve haciéndonos la multitud de figuras que cen sus cristales de colores pasa bajo su lente de crítico logo, correcto y discreto como olvidable Francisque Sarcey todos esos cambios fantasma se detienen ante el París inm e imperecedero. Podrá altera go, por las poderosas razones vida social, las costumbres que tera el turismo, pero París mismo, sin cambiar ni un áp su esencia, porque «lo perman el alma inmortal de París Vasconcelos.

Debo terminar, pero no quie cerlo sin repetir con mi ilustre patriota, lo que él dice al final bella obra: «Las potencias esp les son las que en definitiva h bernado y gobernarán por los de los siglos, a la humanidad

Héctor DE SAAVEDRA

EPISTOLARIO DE OTEYZA

Sr. James Guilford.

Glommen (Estados Unidos).

Muy señor mío:

Tuve yo un compañero en la redacción de «El Imparcial», de Madrid, que acostumbraba a decir, parodiando la frase del enciclopedista: «Si no existiesen los Estados Unidos, habría que inventarlos». Y es que Antonio Palomero, que así se llamaba el referido forzado de la pluma, estaba obligado a comentar cotidianamente la actualidad pintoresca mundial.

En tan ardua labor veíase muchos días sin asunto. Las informaciones del mundo entero llegaban desesperadamente vacías de sucesos extraordinarios. No obstante, Palomerito sabía dónde hallar lo que necesitaba para sus glosas. Se agarraba a los cables de Norteamérica, seguro de encontrar en ellos un cable salvador.

Como él entonces, yo ahora, en mi obligación de escribir una carta diaria, me veo a veces pensando que tendré que acabar por dirigírsela al director del DIARIO DE LA MARINA enviándole la renuncia de mi cargo. Pero ¡existen los Estados Unidos! Y allá no deja de haber nunca alguien muy digno de que le dedique alguna obra del género el propio apóstol San Pablo, pongo por autor de epístolas famosas.

Hoy este apreciable ciudadano estadounidense es usted. Usted, jefe de los bomberos de ese lugar del Estado de Indiana, que acudi apagar un fuego en cierta re cia campestre, y agotó el agua la única cisterna próxima, sin grar su propósito. Cualquiera, caso de usted, habría dejado q voraz elemento consumase la destructora. Pero eso no debe h un bombero que de tal se prec usted no lo hizo.

A falta de un río que corr los alrededores, pasaba una ca ra. Y a aquella hora matin carretera adelante los camion conducen la leche para el abas miento de Indianápolis. Usted, nialmente inspirado, se lanzó tener camiones y a nutrir—¡es la palabra!—con leche sus b Unos dos mil quinientos litro lácteo licor arrojó sobre las l hasta apagar el incendio.

Cierto que, haciendo tal, de biberón a todos los tiernos in de la capital del Estado. Pero cumplió su deber, que es el de pedir que el fuego destruya c el témino de Glommen, así co deber de las madres indianapo es el de dar el pecho a sus v en vez de criarlos con el ubres vacunas. De modo que, gunas pobres criaturitas p hambre ese día, la culpa no usted, sino de sus respectiva más.

Y, además de cumplir su deber eso que hizo, haciéndolo real ted una obra que pudiéramos reivindicativa. Siquiera una empleada la leche en lugar agua, cosa que correspondía tivamente, ¡por las muchas ve el agua es empleada en lugar leche! Quien dude—que no dude nadie—de esta sentencia haga analizar eso que como pura le sirve el lechero.

Pero, sobre todo, su pintoresc ción de apagar un incendio con che, posible solamente en Es tados Unidos donde todo, incluso lácteo abastecimiento, se hace por mayor me ha salvado de d mi cargo, permitiéndole dirigi presente epístola.

Dando a usted las gracias por quedo suyo atento s. s. q. e. s.

Luis DE OTEYZA

La Habana, 21 de Mayo de 1938.

UNA COLONIA FUNDADA EN DOS HORAS

La fundación y colonización del estado norteamericano de Oklahoma no podría haberse realizado por cierto en ningún otro país que en Estados Unidos. Ese estado fué establecido y colonizado en un par de horas. No en dos siglos ni en dos ni siquiera en dos meses, sino en dos horas.

Un día era un pradera salvaje habitada por unos pocos indios. El día siguiente—22 de abril de 1889 cien mil personas llegaron allí a pie, a caballo, en carretas. El Gobierno les cedió dos millones de acres de tierra, casi una extensión tan grande como la de una nación europea.

No había que pagar esa tierra. Ni siquiera había que pedirla. No había más que tomarla. El primera que llegaba la ocupaba. Fué ése uno de los acontecimientos más extraños y dramáticos que hayan ocurrido en éste o alguno otro país.—(De «Talks», Nueva York).

EL CRECIMIENTO DE LA JIRA

En las pocas horas siguientes su nacimiento, la jirafa pasa un «período de estiramiento», tras sus patas van cobrando za. Una jirafa nacida recientemente en el Jardín Zoológico de Lo tenía 1.55 metros de altura nació y el día siguiente había canzado 1.88 metros. (De «Collie Nueva York).

LO QUE PRODUCEN LAS PROFESIONES Y OFICIOS

En base de más de 4.400 investigaciones, se acaba de hacer una interesante tabla sobre lo que rinden las diversas profesiones y los oficios principales, en una vida media de trabajo. En la mayoría de las profesiones, los ingresos alcanzan un buen nivel en la parte más tardía de la vida, pero son bajos en los primeros años de práctica de la profesión. Estos datos han sido re dos con los promedios de diec años, desde 1920 hasta 1936.

He aquí los principales ren La primera cifra indica el valor dio de las ganancias de una vida trabajo, y la segunda el promedio ingresos por año, y ambas ca dades están dadas en dólares:

Profesiones y oficios	En toda la vida.	Por año
Medicina	108.000	[illegible]
Abogacía	105.000	[illegible]
Odontología	95.400	[illegible]
Ingeniería	95.300	[illegible]
Arquitectura	82.500	[illegible]
Enseñanza superior	69.300	[illegible]
Periodismo	41.500	[illegible]
Sacerdocio	41.000	[illegible]
Enseñanza primaria	29.700	[illegible]
Obreros especializados	28.600	[illegible]
Enfermeras	23.300	[illegible]
Obreros no especializ.	15.200	[illegible]
Agricultura	12.500	[illegible]
Peón agrícola	10.400	[illegible]

(De «Ocupations», Nueva York).

M.E.C.D. 2016

CASINO DE LA PLAYA

PLAYA de MARIANAO

Harris, Claire and Shannon, de reputación mundial, procedentes de Crystal Gardens del Ritz Carlton, de New York; Hotel Savoy, Londres; Sporting Club, Monte Carlo.

ANGELITA CAMPOS,

Maravillosa bailarina española que exhibe divinos trajes regionales.

FOLIE MILLER

Sensacional bailarina acrobática del Royal Palm de Miami.

RULETA
Desde las 3 de la Tarde

HOY SABADO

GRAN CONCURSO DE SON

Premiaremos a la pareja vencedora con pasaje de ida y vuelta a Miami y tres días de estancia en el famoso HOTEL SURF, de la vecina playa.

Presentaremos

Dos Shows a las 12 P. M. y 2 A. M.:

Dinner de Luxe $1.50
Los Domingos $1.00

Reservaciones de Mesas: F-O-7165
Raúl: MAITRE D'HOTEL
NO COVER CHARGE.

CRONICA HABANERA

EN SUS DIAS

Saludamos en sus días con afecto y simpatía a la señora Virginia Herrera, la joven y encantadora esposa del eminente cirujano especialista doctor José A. Hernández Ibáñez.

Muchas flores y felicitaciones irán a acompañar en su día a la señora de Hernández Ibáñez, tan estimada en la sociedad habanera.

SANTA VIRGINIA.—En la festividad de hoy, están de días numerosas señoras y señoritas de la sociedad habanera, hasta las que hacemos llegar nuestro saludo.

Citaremos en primer término a Virginia Olavarría, distinguida esposa del conocido caballero Heriberto Lobo.

Hasta la señora de Lobo llegarán, con tal motivo, muchas flores y felicitaciones.

Virginia Echarte, la señora de Leandro Méjer, tan gentil y tan interesante.

Nena Justiniani viuda de Castellanos, la dama todo distinción y gentileza, madre queridísima de un buen amigo del cronista, el doctor Julio J. Castellanos, abogado joven de los que brillan en su carrera.

Virginia Echevarría, esposa del doctor Benigno Souza, el eminente cirujano que de tantos prestigios goza en nuestro mundo médico.

Virginia Rasco de Verdeja, Virginia Snaw de Trelles y Virginia Quesada de McNenney, las tres jóvenes y bellas.

Virginia Antinori de Herrera, respetable señora, y su hija, Virginia Herrera, la gentil y encantadora esposa del doctor José A. Hernández Ibáñez, el ilustre especialista.

Virginia Tours de Montero, Nena G. Reboull de Cuéllar, Virginia Gutiérrez de Madan, Virginia Sánchez de Coto, Virginia Nochea de Martínez y Virginia Stíncer de Suárez.

Una joven dama, Virginia García de Hidalgo, y su monísima hija Virginia, que celebra su primer onomástico.

Virginia Gómez de Molina de Cervantes, Virginia Armenteros de Serra, Virginia Villavicencio de Serrapiñana, Virginia Panadés de Areñas.

Virginia Palacio de Barroso.

Virginia de la Cruz de Noche, y su hija Virginia.

Entre las señoritas:

Virginia Sanguily, muy bella y muy distinguida.

Virginia Alvarez y López Cantillo, Virginia Franchi de Alfaro y Charum, Virginia Soler y Virginia Lluy.

Virginia Palicio y Valle, bella y muy graciosa jovencita que empieza a frecuentar nuestros salones.

La gentilísima Virginia Rubiera.

Virginia Reyes Gavilán, tan bondadosa siempre.

Virginia Arenas.

Y completando esta parte de la relación, la encantadora Virginia Ferrán y Rivero, hija adorada del doctor René Ferrán, abogado fiscal de la Audiencia de la Habana, y de su interesante esposa Teté Rivero.

También están de días en esta fecha los Secundinos.

Reciba nuestro saludo el conocido y prestigioso letrado doctor Secundino Baños, distinguida personalidad de la colonia española y su hijo, Secundino Baños y Villamil, así como los señores Secundino López y Secundino Farías.

SIMPATICO PARTY.—En la finca «San Luis», la bellísima posesión campestre del Wajay, tuvo ayer un simpático party para un grupo de sus amigos el conocido y estimado joven Ramón Antonio Crusellas.

Entre las señoritas se encontraban Rosa María Zaldo, Nonó y Macusa Larrea, Patricia Delgado, Ofelia de la Cruz, Alicia Cadenas, Gina Arango, Toky Montero, Georgina Martín, Otilia Rodríguez Crusellas y Ohilda Touzet.

Y entre los jóvenes, con los de la casa, Ramón Antonio Crusellas y Luis Santeiro, Jorge Prats, Billy Castellví, Enrique y Pablo Rousseau, Manolo Santeiro, Rafael de la Sierra, Leopoldo Ochoa, Manolo Bustamante, Alberto Gross, y el cronista.

Después del baño en la hermosa piscina de la finca, fué servido un espléndido almuerzo a los invitados, pasándose las horas en la más franca animación.

NACIMIENTO.—Un niño, lindísimo, ha venido a colmar de alegrías y satisfacciones el hogar del joven y conocido especialista doctor Harry Romney y de su dulce y bella esposa Yiyina de Cárdenas.

En la clínica de Reyes fué atendida la señora de Romney por el notable ginecólogo doctor Julio Ortiz Pérez.

Al felicitar a los papás lo hacemos también a los abuelos, el señor Manolo de Cárdenas y señora Piedad Zamora, de quienes el recién nacido es el primer nieto.

Enhorabuena.

ALMUERZO.—María Kindelán y Arango, la encantadora señorita, reunió anteayer en un almuerzo a un corto grupo de sus amigas.

Se celebró en su residencia de la Calzada de Columbia, asistiendo las señoritas Gloria Carrillo, Rosa María Zaldo, Elisita Montoro, Hortensia Rionda y Flora María Lamar.

Resultó animadísimo.

EL TE DE LAS ISABELINAS.—Hoy, sábado, a las cuatro de la tarde, se celebrará en el hotel «Nacional» el te de las Damas Isabelinas en honor a su secretaria de sección Social, la culta doctora Nena Coll, con motivo del éxito obtenido por el libro que encierra la historia de la nobilísima institución.

Esta fiesta, que no dudamos resultará animadísima, tendrá, entre otros alicientes la presentación de la gran soprano Alice Dana como una deferencia a la homenajeada.

También actuará el maestro Vicente Lanz y un conjunto de profesores de la Orquesta Filarmónica de la Habana.

(Continúa en la página SIETE)

DECIDIDAMENTE...

Capelinas y Tocas

son dos estilos predominantes en la nueva moda de verano

A medida que avanza la estación se advierte en todos los centros de la moda una decidida preferencia por las capelinas de alas más o menos anchas, que acompañan casi todas las indumentarias de calle más vistosas. A su vez, la toca, adornada casi siempre con muchas flores, se reserva para la hora del cocktail y de la comida. En ambos estilos, por supuesto, presenta FIN DE SIGLO variados modelos de gran lucimiento, confeccionados en pajas inglesas, en bengal, en "panamá-lack" y otros finos materiales. Preciosas flores, cintas contrastantes y plumas en bellos tonos realzan la distinción de todas esas colecciones.

VEALAS EN NUESTRO PRIMER PISO!

fin de Siglo

san rafael y águila, tlfnos m-5991-92-93

EL ALGODON "SEA ISLAND" DE CUBA TENDRA BUEN MERCADO EN TERRITORIO DE E. UNIDOS

William Maso, propietario de una hacienda en Isla de Pinos, después de realizar determinados estudios, observó que los terrenos son esencialmente aptos para la siembra del algodón de la variedad Sea Island, por lo que sembró 20 lotes pequeños de algodón, en distintos tipos de terreno y a los dos meses las plantas mostraban un crecimiento y una producción que superaba todos los porcentajes promedios.

Con vista de ese resultado, tanto el señor Mason como su socio H. E. Dean, en reciente visita hecha a Norteamérica, conferenciaron con altos funcionarios del Departmaento de Agricultura del Estado de Florida, con algodoneros e industriales, entre los que han hallado facilidades, entre ellas el ofrecimiento de una legislación especial para el algodón procedente de Isla de Pinos, dado el resultado favorable del examen hecho a las primeras muestras de algodón allí cosechadas. La fibra cubana tiene un octavo de pulgada más de largo que la cosechada en la Florida. Es más: los manufactureros de Atlanta le auguran un porvenir lucrativo a nuestro algodón pinero, a un precio de $0.40 o más.

Con vista de estas pruebas satisfactorias la Secretaría de Agricultura de Cuba ha de facilitar la primera desmotadora, a petición de los productores de Isla de Pinos, que han comenzado las siembras de semillas en gran escala

Por su parte, los señores Mason y Dean van a hacer grandes plantaciones y están dispuestos a facilitar los detalles pertinentes a los que se interesen en ese nuevo campo de la economía cubana.

La preencia del picudo de algodón, importada de México, que en grandes plagas se introdujo en Norteamérica, trajo por consecuencia, en 1921 una verdaera catástrofe para el cultivo del denominado «Sea Island», supliendo Inglaterra, gracias a sus colonias antillanas, las necesidades del mercado yankee, pero en pequeña escala y manteniendo precios altos.

Cuba, pues, si tienen buenos consejeros nuestros agricultores, podrá, en poco tiempo, contar con una nueva fuente de riqueza, ya que sólo en el Estado de la Florida va a comenzarse a sembrar semillas de Sea Island, ignorándose el resultado final.

El secretario de Agricultura y la II Conferencia del Café

El secretario de Agricultura, ingeniero López Castro, ha dirigido una alocución a los interesados en la industria del café, en la que, recordándoles los resultados obtenidos en la Primera Conferencia Nacional del Café celebrada el pasado año en la ciudad de Santiago de Cuba, y anunciándoles la próxima del mes de julio en Cienfuegos, solicita el concurso de todos ellos para abordar con decisión, con desinterés general, todos cuantos problemas quedaron pendientes a fin de buscar mayores beneficios para dicho grano, que se viene cultivando en gran escala en el territorio nacional.

Termina su alocución diciendo: «He de significar, sin embargo, de modo muy especial, mi deseo de recibir la cooperación activa del mayor número de representativos de todos los términos productores, no solamente porque han de ser tratadas cuestiones de su primordial interés, sino como testimonio de su capacidad para asumir las responsabilidades en la dirección de sus propios destinos».

¡IRRITACIONES ESTOMACALES!

MAL ESTAR por EXCESO DE FUMAR; ACIDEZ, NAUSEAS por EXCESO DE TOMAR ... le calman rápidamente los maravillosos Polvos de fama mundial

BISMA-REX

Producto Rexall garantizado

59c. De venta en las Farmacias

GUANABACOA AL DIA

Fiesta escolar

La Junta de Educación, festejó la patriótica fecha de ayer con una gran fiesta escolar denominada «El Beso de la Patria».

Un programa ameno e interesante fué confeccionado.

Para ser desarrollado desde el palco escénico del teatro Carral.

Desde las nueve de la mañana.

Al cívico acto asistieron connotadas figuras escolares y distinguidas personalidades.

Entre los números del programa figuró uno que merece la atención de todos.

Y es el de la entrega de las libretas de cuentas de la Caja Postal de Ahorros, a los alumnos de las escuelas públicas y privadas donadas por la Caja Postal de Ahorros y el Patronato Escolar «Pro Ahorro Postal».

Con lo cual se inicia a esos niños en el habito del ahorro y a la vez servirá de ejemplo al resto del alumnado, en sus estudios y asistencia a las escuelas.

Ese grupo de personas que tuvieron la feliz iniciativa de crear el Patronato Escolar «Pro Ahorro Postal», vieron en la mañana de ayer coronada con el mayor de los éxitos su labor en tan meritísima obra.

Es esta la primera vez que se realiza en la República un acto semejante el cual debía ser imitado para así ayudar al esfuerzo que realizan el Honorable Señor Secretario de Comunicaciones y los miembros dirigentes de la Sección Postal de Ahorros, a cuyo frente se encuentra el señor Alberto Arellano, hombre activo y entusiasta de un valor positivo que lucha desde esa posesión, pensando en cubano, para hacer de la institución que administra la base sólida del restablecimiento del crédito nacional.

Más de doscientos niños de las escuelas públicas del Distrito, recibiron como premio a su constancia en el estudio, asistencia y comportamiento en clases el más ansiado de los premios, el diploma «El Beso de la Patria».

Esos niños merecen el aplauso de nuestra sociedad, ya que ellos han de ser los que en el mañana nos sustituyan para bien de la Nación.

Aplauso que desde esta sección les envío.

Recital

Mañana domingo, día veinte y dos, a las tres y treinta de la tarde ofrecerá un recital poético, la simpática señorita Josefina Iglesias.

Con el siguiente programa:

1.—Presentación de la señorita Josefina Iglesias por el doctor Gilberto Pérez Castillo.
2.—La marcha triunfal, Rubén Darío.
3.—El Obrerito, Gabriel Mistral.
4.—Cuéntame viajero, Vicente Medina.
5.—Habrá guerra de nuevo, Regino Pedroso.
6.—Manitas, Gabriel Mistral.
7.—Mi carta, María Enriqueta.

Segunda parte:

1.—Hombres necios, Sor Juana Inés de la Cruz.
2.—Orfanato, Melville García de Franca.
3.—Carnaval, José L. Castellanos.
4.—Cosas del Cid, Rubén Darío.
5.—Canto a la mujer cubana, Gustavo S. Galarraga.

La serenata de Schubert, melopea de Manuel Gutiérrez Najera, al piano la señorita María Saladrigas.

Boda notarial

Ayer y ante el notario doctor Brito, firmaron su contrato matrimonial los jóvenes señorita Alicia Valla Campos y el señor Alejandro Revuelta Cruz.

Ceremonia efectuada en la residencia de la novia.

Testificando por ella los señores Luis Rodríguez y Alberto Funes.

Y por él lo hicieron los señores Pedro Ortoño y Francisco Carratala.

Que sean muy felices, son nuestros deseos.

Festejos

En honor de María Auxiliadora, los Salesianos y devotos de Guanabacoa, vienen celebrando desde el pasado día quince varios actos religiosos que terminarán el próximo día veinte y cuatro, con los siguientes:

A las siete y quince de la mañana Misa de Comunión, con canto de escogidos motetes.

A las nueve y treinta, Misa solemne celebrada por el M R P Director.

El coro interpretará la Misa de la Sta. Anfancia del Card. Cagliero e infra Missam ocupará la Cátedra Sagrada el M R P Modesto Galofre, Rector de las Escuelas Pías de Guanabacoa.

A las tres de la tarde, Segundas Visperas y Bendición con su Divina Majestad.

Y el día veinte y seis a las cuatro de la tarde, se desarrollará el programa siguiente:

1.—Himno Nacional.
2.—María Auxiliadora y D. Bosco, discurso.
3.—El Cielo, mar y tierra, coro.
4.—El emocionante sainete «Los dos asistentes».
5.—Victoria (Richards), Piano.
6.—Triptico Mariano (Romero), versos.
7.—Zarzuela del P. Alcantara S S «El que con lobos anda...»
8.—Canción rusa (Smith), Piano.
9.—Himno Salesiano.

Mar y Sol

Una extraordinaria fiesta bailable fué celebrada en la noche de ayer en el simpático y elegante restaurant «Mar y Sol», del aristocrático barrio de Cojímar, como vispera de la gloriosa fecha de hoy.

Muy lucida quedó esta fiesta.

El programa musical estuvo a cargo de la orquesta del profesor Walfredo Mesa.

Banquete-homenaje

El consecuente y buen amigo Jesús Martínez García, prestigioso y entusiasta directivo del legendario Casino Español, será objeto en la noche del día veinte y ocho de un bien merecido homenaje.

Ofrecido por la Sociedad de Beneficencia de Empleados de la Fábrica de Tejidos.

Por los valiosos servicios que a esa institución él le ha prestado.

Consiste en un banquete y baile.

En los jardines pintorescos de los manantiales «La Cotorra» a las ocho y treinta de la noche de ese día.

El precio del cubierto que da derecho a saborear el exquisito menú, que será servido, es de un peso veinte y cinco centavos.

Más de trescientas personas se sentarán alrededor de las mesas, testimoniándole así al homenajeado sus simpatías.

Del campeonato

Continúa reinando el mayor de los entusiasmos por el campeonato intersocial que se viene celebrando en la simpática cancha de la siciedad «Alianza Juvenil».

Es tanto el interés que vienen demostrando los simpatizadores de los distintos teams que desde el comienzo de esa justa reportiva luchan por el lugar de honor que en cada noche de juego es mayor la asistencia de público.

El martes jugaron el primer partido la Alianza Juvenil y el Champan Sport, perdiendo éstos con anotación de treinta por catorce.

El segundo partido lo ganó el Casino Español a los muchachos de los Escolapios, en forma sensacional, ya que hubo su empate trágico a veinte y nueve.

Y los chicos de «Lancha» ganaron sin susto pues dejaron a los «Polaristas» en el fatídico número trece.

Es tanto el entusiasmo que existe y tantas las emociones que se producen durante los partidos que el público a veces, como buen fanático, echa encima de los jueces las injustas culpas por los tantos perdidos.

El incidente habido esa noche no debe tener trascendencia alguna.

Función de teatro

Está organizándose una extraordinaria función a beneficio de la Escuela Primaria Superior.

Que se efectuará el domingo, día 22, a las nueve de la mañana en el teatro «Carral».

Habiéndose confeccionado un programa magnífico.

1. Presentación de producciones cinematográficas, cartón y revista y la film «Melodías de Broadway» por Eleanor Powell y Robert Taylor.
2. Número de canto y baile por las niñas Ofelia y Amada Esplugas.
3. Presentación del conocido tanguista Filiberto Fraiz.
4. Coro «Las elegantes» por un grupo de alumnas de la escuela.
5. Bailables por el señor Mariano Esplugas, profesor de Educación Física de la Escuela.
6. Número de piano a cuatro manos por las señoritas Hermanas Griful.
7. Monólogo por Camilo Domenech, ex-alumno de la escuela.
8. Presentación de la compañía Garrido-Piñero con Arnaldo Sevilla, Lolita Berrio, Julio Muñoz y otros.
9. René Touzet, ex-alumno de la Escuela y como una gentileza al recuerdo de su escuela, presentará en el palco escénico su aplaudida orquesta «Gran Casino», contribuyendo así al mejor éxito del festival.

Los precios fijados para esta función son los siguientes:

Palcos, un peso; Luneta, caballeros, quince centavos; Luneta, damas y niños, diez centavos y tertulia diez centavos.

Los números musicales no ejecutados por la orquesta «Gran Casino» lo serán por la de Walfredo Mesa.

José R. Arango de la MAZA.

ROBO

Dolores Ramudo Chao, de 37 años y de Compostela 171, denunció en la Segunda Estación, que al regresar a su domicilio notó que violentándole la puerta le habían sustraído prendas y dinero por valor de 300 pesos.

AMENAZAS

Ernestina Martínez vecina del Reparto Montejo sn. denunció en la Décima Cuarta Estación, que Francisco Sánchez Lara, la amenazó con darle muerte porque se niega a reanudar las relaciones que ambos sostenían.

¡Elegantísima!

Así exclamarán a su paso si lleva usted una de las afamadas fajas de SATIN-LASTEX con Zipper, que están a la venta en nuestro departamento de fajas.

Vea también las más nuevas creaciones en telas para confeccionar fajas y ajustadores.

BAZAR INGLES

GALIANO Y SAN MIGUEL

Restaurant-Bar EL JARDIN

LINEA Y C, (VEDADO) — TELEFONO F-6070

TABLE D.HOTE PARA HOY SABADO

DE $1.00	DE $0.75
Cocktel de frutas o Consomé de pollo Genovesa	Consomé de pollo o crema San Germán
Tronchos de pargo Capri	Cocktel de mariscos
Filete miñón jardín	Pierna corderito al jugo con papas Batalla
Ensalada colonial	Ensalada mixta
Pudín diplomático	Helados variados
Pan-Mantequilla y Café.	Pan-Mantequilla y Café.

ESPECIALIDAD DE LA CASA: «SPAGHETTI LA PASIEGA A LO CARUSO».

KABUL
Sin rival para las CANAS

Para el verano
¡NUEVO!
Macarrones con Queso

PAÑUELOS
PYRAMID
...AS LOS HUBO MEJORES

...ON COSAS DE LA EDAD!"

...n es cierto que con los años ...llan los achaques, todos es... ...puestos a esa infinidad de ...s y quebrantos que se pro... ...diario.
...golpe de aire" traicionero y ...los dolores a las coyun... ...de espalda, los ataques reu... ...mbares y de ciática: todo ... pronta y eficazmente fro... ...con ACEITE DE SAN ...), que también es lo indi... ...las magulladuras, contu... ...golpes e hinchazones. ...etrante y calmante, este ex... ...linimento se introduce en la ... la inflamación y propor... ...bienestar casi inmediato. ...ACEITE DE SAN JACOBO ...remedio casero por excelencia: ...digno de confianza.

Aceite de
...N JACOBO

El Cepillo de Dientes del DR. WEST
IMPERMEABLE

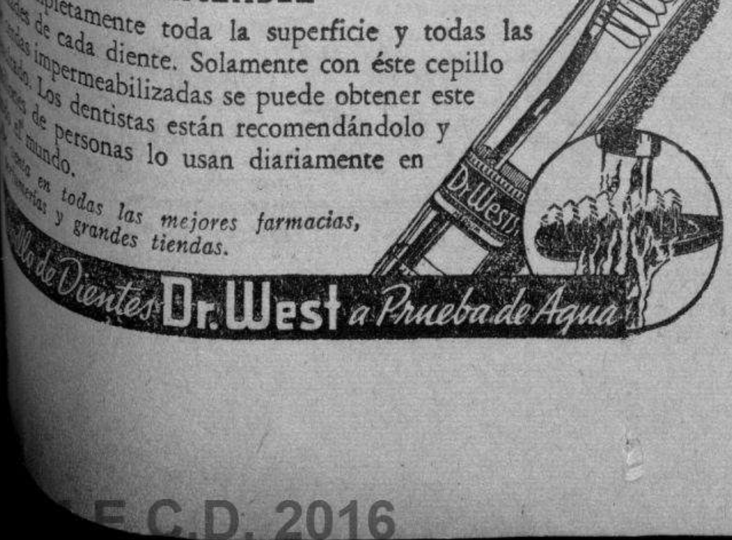

...completamente toda la superficie y todas las ...des de cada diente. Solamente con éste cepillo ...das impermeabilizadas se puede obtener este ...do. Los dentistas están recomendándolo y ...es de personas lo usan diariamente en ...do el mundo.
...en todas las mejores farmacias, ...erías y grandes tiendas.

...de Dientes Dr. West a Prueba de Agua

...E C.D. 2016

ESCENARIO y PANTALLA

LAURA VICTORIA

Laura Victoria es una delicada poetisa colombiana. Nuestro Fernández Arrondo, tan sensitivo para todas las cosas del espíritu nos ha hablado largamente de ella desde estas páginas del DIARIO. Laura Victoria avanza hacia nosotros con un aire contrito, franciscano, y nos dice en voz muy queda unas pocas palabras inteligentes. Ahí está toda la mujer y, acaso, toda la poetisa. Laura Victoria es una artista en tono menor. Da la impresión de un alma ardiente, pero muy contenida, muy frenada. El mismo título de su último libro, publicado en México, lo revela: «Cráter sellado». Un boca de fuego, pero cerrada con las siete llaves de una voluntad pudorosa.

Laura Victoria ha dicho ya versos en el «Lyceum». No es, según opiniones autorizadas, la declamadora en el sentido altisonante, teatral, de la palabra. Dice el verso con la misma contención con que se conduce en la amistad y en el diálogo. Al cabo la poesía es también una forma de relación, si bien menos cotidiana.

Grandes escritores de América han hablado en elogio de esta mujer. Juana de Ibarbourou ha dicho: «su poesía es hermosa, intensa, joven, vital, verdadera joya». Y Enrique González Martínez: «Sus versos han nacido al fragor de una tragedia íntima, de un desgarramiento espiritual definitivo y por eso son finos, claros, dolorosos y apasionados.»

Espíritu selecto es, sin duda, quien así hace hablar a los buenos espíritus del continente.

Laura Victoria dará un «recital» público mañana, a las 10 a. m. en el «Campoamor». Dirá poemas suyos y de García Lorca, de Delmira Agustini, de Urbina, etc. Hay vivo interés en escucharla.

Francisco ICHASO.

PERLA DE LEON SE DESPIDE

En vísperas de emprender un viaje artístico por tierras americanas, Perla de León, la bailarina exquisita y talentosa, anuncia, como despedida del público habanero, que reiteradamente la ha consagrado con su beneplácito entusiasta, un interesantísimo recital de Danzas en cuyo programa—prenda de buen gusto y de buen arte—figuran Falla, Granados, Albéniz, Lecuona, etc.

Se celebrará tan atractivo festival en el teatro «Campoamor» el día 5 de junio próximo, a las 10 a. m. y tomará parte en él la guitarrista Marianela Bonet, tan aplaudida en diversas ocasiones. Acompañará al piano a Perla de León el conocido artista Luis Borbolla.

Sin duda este acontecimiento artístico ha de alcanzar gran éxito. La seriedad que en su devoción de arte ha puesto siempre la gentil Perla de León y el prestigio que ha sabido conquistar aseguran la afluencia de público. La bailarina lo merece. Su escrúpulo noble está a la altura de su esfuerzo. Para el recital anunciado ella misma ha diseñado los trajes que ha de vestir en sus danzas, que son todas ellas creaciones propias.

Daremos próximamente más detalles de tan interesante recital.

CARTEL DEL D[ÍA]

POR LOS TEATROS

PRINCIPAL: A-6737. A las 5 y 30: Recital de Berta Singerman. A las 9: Lluvia de Estrellas y El Jefe de la Revolución.

POR LOS CINES

FAUSTO: M-7800. A todas horas: Financiero sin Dinero, Cantos de Juventud y cartón.

ENCANTO: M-7055. A todas horas: Romanza Oriental, Dilema y cartón.

NACIONAL: A-6700. A todas horas: El Sheik y la Doncella, Diez Días Millonaria y variedad.

CAMPOAMOR: A-7054. A todas horas: Loca por la Musica, Los Misterios de Londres y cartón.

AUDITORIUM: F-4455. Blanca Nieve y los Siete Enanitos y El Misterio del Camerino.

TRIANON: F-2403. Victoria, Mujer y Reina y La Nueva Cruzada.

RIVIERA: F-2040. Romanza Oriental y La Voz de la Conciencia.

RADIO-CINE: M-1407. Un Yankee en Oxford y Encrucijada del Amor.

PAYRET: A-7157. Ora Ponciano y Puente Alsina.

NEPTUNO: M-1515. Huracán y La Muñeca Negra.

OLIMPIC: F-6263. Feliz Desengaño y Los Reyes del Trapecio.

FLORENCIA: U-3533. El Barbero de Sevilla y Vivan las Jiras.

INFANTA: U-3700. El Derecho a la Vida y El Príncipe Encantador.

ROXY: FO-3255. Rosalie y El Hijo del Héroe.

RIVOLI: FO-1130. No me Quieras Tanto y Huyendo del Pasado.

RIALTO: M-1831. Alta Tensión y El Príncipe Encantador.

REINA: M-2272. El Barbe[ro de Se]villa y La Legión de [los Des]aparecidos.

LARA: M-2421. Tovarich y [...] Marcada.

PRADO: M-2822. El Ruiseñ[or del Ca]baret y Rey sin Corona.

VERDUN: A-9206. La Vuelta [del Rui]señor y Locuras Musicales.

ACTUALIDADES: M-5575. [...] Alí Babá y En las G[arras del] Vicio.

MAJESTIC: M-4477. Huracán [...] da por Partida Doble.

CUATRO CAMINOS: M-38[...] cio de la Gloria y Los [...] de la Armada. A las 10 [...] che: Morfina.

VIVES: F-3128. Morena Cl[ara y La] Hija de Juan Simón.

GRIS: F-4292. Valiente [...] Barreras Rotas.

MODERNO: X-1305. María [...] y Calumnia.

NORMA: X-2321. Dos Amigo[s y un] Amor y Juana de Arco.

WILSON: U-5863. La Vuelta [del Rui]señor y Ama, Vive y A[...]

TOSCA: I-3099. El Bucanero [...] a Flote.

INGLATERRA: M-5527. La V[uelta del] Ruiseñor y Ama, Vive y [...]

CUBA: M-9796. 45 Papás y [...] to de la Guardia.

ROJO: M-4794. Dos Amigos [y la Mo]za del Malvado.

UNIVERSAL (Egido y Monte): [...] Lang en Hollywood y [...] Secreto X-9.

BELGICA: A-9128. El Barbero [de Se]villa y Receta para el Amor.

VIOLETA: M-3238. El Hijo [de Ali] Bá y Chan en las Olimp[íadas].

HOY: Gladys Swarthout y John Boles en el RIVIERA

Hoy en día de moda, presenta la empresa de este elegante teatro a la excelsa diva Gladys Swarthout, con la colaboración distinguida de John Boles y John Barrymore, en la deslumbrante film. «Romanza Oriental». Un romance desconcertante, en el alegre Budapest, la cuna del romanticismo europeo, donde nobles y millonarios van en pos de sensaciones para sus cansado espíritus...! Amor y música en una de las más bellas manifestaciones del alma...! Conjuntamente se exhibe el vigoroso e intenso drama «La voz de la conciencia», con George Bancroft y Evelyn Venable. Completa el programa el cartón «Perro sin hogar» y el Noticiario Paramount. Los precios, 30 centavos por la tarde y 40 centavos por la noche. Niños, tarde y noche, 20 centavos, y tertulia 15 centavos.

Mañana, desde la 1, estupenda matinée con este mismo programa, y además el episodio número 10 de «La Patrulla del Radio».

El lunes, una fascinante opereta, cuya movida trama se desarrolla en Hungría, ese paraíso de Europa, donde mujeres, música y champán, ofrecen al romance su ambiente más ideal y fascinador. Una verdadera atracción de 1938, esto es: «Dominó violeta», con June Knight y Michael Bartlet. Conjuntamente se estrenará la revista musical «Desfile triunfal», con Frances Langford y Phil Regan.

El martes, el espectáculo musical en tecnicolor más glorioso y extraordinario de todos los tiempos, «Goldwyn Follies». Viernes, William Powell, y la adorable Annabella, la inolvidable intérprete de «En vísperas del combate» y «La Ciudadela del Silencio», haciendo su debut fílmico en Hollywood, en la film de excepcional belleza, «La Baronesa y el Mayordomo».

VEASE LAS GACETILLAS EN LA PAGINA OCHO

NACIONAL: «EL SHEIK Y LA DONCELLA»

Dos estrenos en Cuba figuran en el programa que presenta hoy el teatro «Nacional» cuyas actividades comienzan a las 2 de la tarde.

En primer lugar «El Sheik y la Doncella», una verdadera superproducción realizada por un nuevo y especial procedimiento fílmico que permite dar a ciertas secuencias de la película, una individualidad y colorido acorde con el ambiente en que la acción se desarrolla, en «El Shiek y la Doncella» reaparece un favorito de la pantalla: Ramón Novarro, secundado por Lola Lane. El otro estreno en Cuba se titula «Diez días millonaria» película de ambiente lujoso, gran comicidad y cuyas escenas principales se desarrollan en Madrid, San Sebastián y el norte de España; «Diez días millonaria» ha sido realizada en España, en su interpretación intervienen: Vilma Vidal, la estrella de «Bajo el Cielo de México», el actor cómico Pedro Barreto y Jesús Tordesillas, las canciones de esta película son muy pegajosas y su diálogo muy chispeante, se exhibe exactamente a las 2.05, 5.15 y 8.20 p. m. El precio de hoy es 20 centavos en la tarde y 30 centavos en la noche; tertulia, a todas horas, 10 centavos.

El lunes y durante toda la semana se exhibirá «Huapango», la película de las mil carcajadas y donde un compatriota nuestro: Enrique Herrera, del Bataclán Universitario se revela como un formidable actor cómico. «Huapango» es una película auténticamente mexicana, todo color y alegría, en «Huapango» figuran los mejores danzantes, músicos y cancioneros de México. La música de «Huapango» es genuina del trópico veracruzano, «Huapango»... se le dicen a las coplas intencionadas en que se requiebra a la amada y se reta al rival... «Huapango» filmada toda en el corazón de Veracruz, la cuna del Huapango.

BERTA SINGERMAN ESTRENA HOY «LA MAS FUER[TE]»

Hoy, a las 5.30 p. m., en el Principal de la Comedia, penúltimo recital poético de la excelsa Berta Singermann. Precios populares.

El porgrama de este recital de hoy es de carácter extraordinario y tiene además el aliciente del estreno la breve pieza teatral «La más fuerte», de Strindberg. El programa total es el siguiente: I. [...] Morales; «Canción de [...] Pifferrer; «Verano», G. [...] «Perrilla», Marroquín; [...] Richepin; «Motivos del lobo» [...] II. «Quién supiera escribir» [...] poamor; Nanas», Anónimo; [...] rana», Anónimo; «Plegaria» [...] la Mistral; «Autor», T[...] Paz», Amado Nervo, y «B[...] Guije», N. Guillén. III. [...] fuerte», breve pieza teatral [en un] acto de Stromdberg.

El próximo martes a las [...] la tarde, Berta Singerman [dará] su recital de despedida, el [...] Habana, ausentándose al [día si]guiente para realizar, antes [de pre]sentarse del país una rápida [gira] por algunas ciudades de la [Isla].

Los precios para los recitales [de] el Principal de la Comedia: Butacas, $[...] Luneta, 1 peso; [...] y $0.40. Palcos, 6 pesos.

RADIO CINE: «UN YANKEE EN OXFORD» CON R. TAY[LOR]

Hoy y mañana son los últimos días que ofrece el teatro «Radio-Cine», la gigantesca producción de la Metro titulada «Un Yankee en Oxford», de la que es principal intérprete Robert Taylor y al que secundan brillantemente Lionel Barrymore, Maureen O-Sullivand y otros haciendo de su interesante trama una verdadera producción. Vea en este precioso drama-comedia los famosos eventos entre las Universidades de Oxford y Cambridge, así como regatas y otros deportes, de los cuales Robert Taylor con su gesto varonil nos da una lindísima demostración.

También se exhibe solamente a las 9, «Encrucijada del amor», de Franchot Tone. Completa este programa una musical disima variedad, «Bailando al revés», un emocionante drama de corto metraje titulado «La póliza funesta» y el último noticiario con los más recientes sucesos mundiales.

Los precios: Luneta y preferencia 30 centavos antes de las 5 y media y después 40 centavos; los niños [...] centavos y la Tertulia entrada [por] Concordia, 10 centavos.

El lunes: «La tempestuosa Jezabel», de Bette Davis, Henry Fonda, George Brent y Margaret Lindsay. También se estrena «La voz [...] dora», de June Travis y [...] Reagan. Dos producciones Warner.

NOTAS

GRAN EXITO DE JOE E. BROWN EN EL FAUSTO

Rompiendo todos los records de entradas... locuras... risas y carcajadas, continúa presentando la empresa de este modernísimo coliseo, al As de la alegría, el más popular de los comediantes, Joe E. Brown, (Bocaza), en su más graciosa y chistosa creación, «Financiero sin dinero». Otra gran atracción de este programa, es la divertidísima y despampanante comedia musical «Cantos de Juventud», con Jimmy Durante, Walter Connolly, «los tres chiflados», Joan Perry, Charles Starrett, Profesor Quiz, Gertrude Niesen, Raymond Walburn, Hal Le Roy, Ernst Truex, las celebradas orquestas de Louis Prima y Johnny Grin, y las chiquillas más lindas del mundo. Vea en esta película el baile de moda en los Estados Unidos, «La Gran Manzana», pleno de ritmos cadenciosos y ardientes. Completa el programa la comedia «Se vende todo» y el Noticiario Universal. Los precios, 30 centavos de 2 y media a 5 y media y 40 centavos después. Niños a todas horas, 20 centavos y tertulia familiar 15 centavos.

Mañana, desde la 1, soberbia matinée.

El martes, en día de gran gala y esplendor, Artistas Unidos presentan con orgullo el deslumbrante espectá culo musical en maravilloso tecnicolor, «Goldwyn Follies». Si usted creyó que en materia de espectáculos musicales y en la pantalla ya «nada nuevo, original e interesante» podía verse, queremos que rectifique de inmediato: «Goldwyn Follies», ha venido expresamente a proclamar ante la crítica y público mundial, que, para su genial realizador no existe la palabra «imposible», cuando de afán de superación artística se trata. El más formidable de los repartos avaloran el triunfo de esta film excepcional: Vera Zorina, bailarina clásica de fama internacional; Helen Jepson, soprano del Metropolitan; Andrea Leeds, el sensacional descuprimiento de Samuel Goldyn; Kenny Baker, tenor de voz cálida y emotiva; el formidable muñeco Charlie McCarthy; los incomparables Ritz Brothers, Adolphe Menjou; Ella Logan; el vallet del Metropolitan y los maravillosos «coros Goldwyn», integrados por las jóvenes más bellas y esculturales nunca fotografiadas...! Conjuntamente se estrenará el drama de gran misterio «Mister Sombra», con Rod La Rocque.

HOY: Gladys Swarthout y John Boles en el ENCANTO

La historia del hombre que fabricó un ídolo para librar un rival, y resultó víctima de su treta cuando se convirtió en su más devoto idólatra...! En una frase, esa es la síntesis de la trama que vemos desarrollarse en «Romanza Oriental», la magnificente y clamorosa producción musical de la Paramount, que interpretan maravillosamente la soprano Gladys Swarthout, John Boles y John Barymore. El romance desconcertante de una criada y una estrella del canto, que llegó a eclipsar los triunfos artísticos del hombre que «la hizo»...! Una comedia super-musical, con tres hits y tres selecciones operáticas...! «Romanza Oriental» se estrena hoy, acompañada del intenso drama «Dilema», con Fay Wray, Kent Taylor, Nan Grey y Larry Blake. Completa el programa el graciosísimo cartón de Popeye, «La niña de mis ojos», la despampanante comedia «Enamorados» y el Noticiario Fox Movietone. Los precios, 30 centavos de 2 y media a 5 y media y 40 centavos después. Niños, a todas horas, 20 centavos.

Mañana, desde la 1, monumental matinée.

El lunes, en día de gran gala y esplendor, 20th Century Fox presenta con verdadero orgullo a William Powell y a la adorable Annabella, embajadora suprema del chic parisién, en su debut en la pantalla hollywoodense, en la hermosa superjoya «La Baronesa y el Mayordomo». Servía a la mujer exquisita que por su belleza, se le puede perdonar su orgullo.. y ser servida por el hombre que no obstante ser un sirviente, es todo un caballero y de irresistible atracción... son dos estados del espíritu que ofrecen al espectador motivos sobrados de encanto y deleite. Conjuntamente se estrenará en Cuba el espectacular y trágico drama «Una intriga en China».

¿Quién era la mujer blanca que sin saberlo tenía los destinos de China en sus manos...?

La más gloriosa creación de D. DURBIN en el CAMPOAMOR

Deanna Durbin, la más gloriosa de las sensaciones artísticas de la hora...! La más fascinante «caja humana de música» que soñara conocerse en la pantalla...! Las miradas y las sonrisas más dulces, cautivadoras e inolvidables que rostro femenino alguno mostró a la cámara...! La voz que electriza e hipnotiza...! La personalidad que absorbe y arrastra...! Superándose inconcebiblemente en la lindísima super-joya musical «Loca por la música», con Herbert Marshall, Gail Patrick y Arthur Treacher. «Loca por la música», se exhibe hoy acompañada de «Los misterios de Londres», con Edmund Lowe; además el cartón de Popeye «La niña de mis ojos» y el Noticiario Fox Movietone. Los precios, 30 centavos de 1 y media a 5 y media y 40 centavos después. Niños, a todas horas, 20 centavos y tertulia 10 centavos.

Mañana, desde la 1, estupenda matinée con este mismo programa.

¡Espectáculo gigantesco de masas disciplinadas, heroicas y audaces, empeñadas en la más hermosa de las contiendas, para cimentar el más formidable de los imperios de los tiempos modernos...! ¡La gesta magnífica de un puñado de valientes, para quienes la palabra «imposible» nunca fué escrita...! Tal es la gloriosa super-producción de Frank Lloyd, «Una nación en marcha», que se estrena el martes y que tiene por brillantes intérpretes a Joel Mc Crea, Frances Dee, Bob Burns, Lloyd Noland, Ralph Morgan, Johnny Mac Brown, cientos de actores y miles de extras. También se estrenará el vigoroso e intenso drama «Calumnia», con Clive Brooks.

«EL JEFE DE LA REVOLUCION» EN LA COMEDIA

Un verdadero «succés» artístico ha sido el estreno de «El Jefe de la Revolución» en el teatro de la Comedia por la gran compañía de Garrido Piñero. La obra se debe al ingenio de Carlitos Robreño, que ha realizado el máximo esfuerzo por brindarnos una obra de fuste y... lo ha logrado con creces... La misma destila gracias por arrobas. Cada cuadro es una explosión de entusiasmo. Los mismos llevan los títulos siguientes: «Aspirantes a Jefes», «Todo es música», «Revolución Histórica», «En la Vuelta Abajo», «La Fiesta de Sagua», «Tiempo de Vals», «Invitación aristocrática», «En la madrugada», El Juzgado Nocturno», «Las desventuras de Liborio» y «Sobre el Niágara».

«El Jefe de la Revolución» es uno de los grandes éxitos de Carlitos Robreño. Noche tras noche mucho público acude a tributarle cálidas ovaciones y a divertirse de verdad con «El Jefe de la Revolución». No permita que nadie le cuente. Vea «El Jefe de la Revolución» y se sentirá feliz. Una carcajada por segundo...! Otro triunfo de la compañía «Garrido Piñero». Esta noche, función corrida a las 9 en punto con «Lluvia de Estrellas», movida y simpática revista de Julito Díaz, musicalizada por Rodrigo Prats y «El Jefe de la Revolución», de Robrebo, con música de R. Prats. Mañana, regia matinée a las 3 de la tarde.

EXAMENES Y CONCIERTO EN «LA MILAGROSA»

Avecínanse en el Conservatorio «La Milagrosa», actos de verdadera trascendencia artística. El próximo domingo 5 de junio se verificarán en este centro artístico exámenes generales de música y por la tarde de 5 a 7 p. m. tendrá efecto un concierto a cargo de los cuatro alumnos que se graduarán esa tarde de profesores. Son las señoritas Amparo Carrión, Lydia Pineda, Miguel Rueda y Julio Pineda, quienes interpretarán sendas piezas de concierto entregándoseles a continuación el correspondiente título de profesor. Estos actos serán presididos por un tribunal de música competente y otro de honor formado por personalidades del mundo oficial y demás, motivo por el cual el Conservatorio «La Milagrosa», dirigido por el eminente maestro José Valls y su esposa la señora Margarita Pérez, vestirá ese día las mejores galas y obtendrá como siempre uno de sus más grandes triunfos artísticos desde su fundación hace más de veinte años.

Durante todo el día habrá pruebas de suficiencia para los alumnos del Conservatorio de las Academias incorporadas, y de los Colegios de Belén, La Salle, Champagnat de la Víbora y Academia De La Salle, siendo presentadas asignaturas de Piano, Violín, Mandolina, Guitarra, Solfeo y otras.

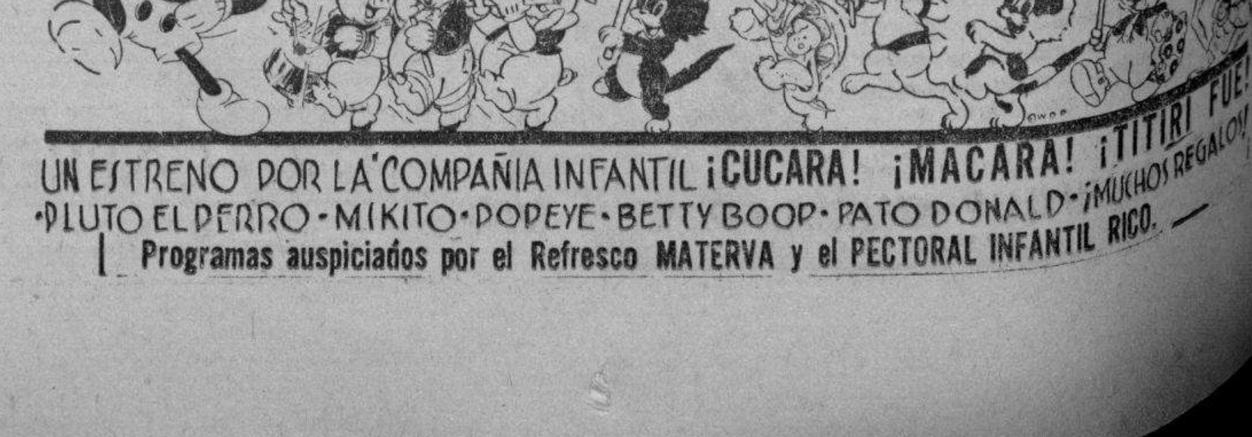

Radiotron el corazon del Radio

"RADIOTRON" SOLO LO FABRICA LA R.C.A.

DISTRIBUIDORES PARA CUBA
HUMARA Y LASTRA S. en C.
MURALLA 83 Y 85   TELF. M-1640

CRONICA HABANERA

SYLVIA ESTRADA

Se engalana nuestra crónica de hoy con el retrato de una de las señoritas más bellas de la última promoción social: Sylvia Estrada y Laborde.

La señorita Estrada termina su educación en un gran plantel norteamericano de donde llegará el próximo mes de Junio.

SANS SOUCI.—Hoy es noche de moda en el bello y aristocrático restaurant garden de La Coronela.

Abundarán con tal motivo los parties de elementos conocidos de nuestra sociedad y, como siempre, una gran representación del turismo y de la colonia extranjera.

Sans Souci nos anuncia para hoy grandes alicientes.

El show, uno de los mejores de la Habana, estara integrado por los inmejorables artistas que hacen las delicias del público noche tras noche.

También contribuirá a la alegría la orquesta tan celebrada de los Palau y el septeto «Cauto».

Tema para la crónica.

Numerosos los parties que se congregaban el jueves último en Sans Souci.

Daremos la relación de los principales:

Una mesa con el señor Guillermo Martínez y su señora Piedad Díaz, y dos parejitas: Eugenia Martínez y Ramiro A. Pedroso, y Panchita Martínez y Baldomero Fernández Valle, y el señor Urbano Godoy.

El señor Alfredo Hernández y señora, con el señor Chago Barraqué y señora Clara Sampedro y la gentil dama Edelmira Sampedro.

La señora Belica H. de Bosch, chaperoneando este animado party de parejitas: Estela García Miranda y Mario Rodríguez Pérez, Elsie Bosch y Alfredo Castellanos, Jr., y Berta Ferrer y Orlando Pujol.

En otra mesa donde estaban tres damas, Carmen Bacardí, la señora de Alvarez Tabío y la señora Hortensia Martell de Berndes, se reunían estas parejas jóvenes, formadas por Carminia A. Bacardi y Napoleón Richardson, Minita A. Tabío y Humberto Benítez, Elsie Cambó y Arturín Menendez, Monadita Berndes y Rafael de Cárdenas, y Esther Belmonte y Juan Galán

Dos parejitas simpáticas en otro party: Hilda de Cardenas y Luis Martínez Pedro, y Alicia Ruz y Octavio Averhoff. Y la joven señora Elena Ruz de Ulacia.

El doctor Pedro Hernández y Gonzalo y su esposa Anita Arroyo, con el doctor Gonzalo Muñoz y señora.

En otra mesa, con la señora Isabel Santos de Rodríguez, estaban la señorita Marta Rodríguez y Jaime Toraño.

Los esposos Piedra, en otra mesa donde estaban estas parejas: Marta Mestre y José L. Piedra, Jr., María Antonieta Pérez y Benigno Recaret, Rina Piedra y Jaime Villanueva.

Otra mesa donde se destabacan las señoritas Elisa Benitez, Elsa, Adriana y Georgina Picaza.

Los esposos José M. Villamil y Rosa Pérez, con el señor Máximo Ortiz y Sylvia Ramírez.

Anoche, en la memorable fecha patriótica del día, también Sans Souci estuvo muy concurrido.

JOHN CALDWELL.—En el Instituto Clínico de la Habana se encuentra recluído desde hace varios días a consecuencia de una fractura que sufrió en un accidente, el gracioso niño John Caldwell y La Rosa.

Lo atiende el doctor Vicente Banet, el conocido cirujano perteneciente al cuerpo facultativo de aquella institución.

EN EL SAGRADO CORAZON.—Una lucida y solemne ceremonia se llevó a cabo ayer por la mañana en la capilla del colegio «El Sagrado Corazón», en el Cerro.

Allí, ante su altar mayor, adornado profusamente con flores blancas, tomaron la primera comunión numerosas niñas y niños pertenecientes a familias muy distinguidas de la sociedad habanera.

He aquí sus nombres:

María del Carmen Argüelles y Goizueta, María y Silvia Martínez y Párraga, María Josefa González y Otero, Josefina Rodríguez y Bandujo, María Antonia Eligio de la Puente, Gaby Cadenas y Alvarez, Mercedes de Armenteros y Valdés, Ofelia Vázquez Bello y Valdés, María Antonia Clark y Puente, Georgina Suárez y Cárdenas, Marta Rangel y Alvarez, Ana María Gamba y Martínez, Cristina y Natalia Sandoval y Torriente, María Cristina Sánchez y Sánchez, Margarita Maciá y Vinent, Rosita Casuso y Casuso, Fernando Fernández Cabada, Jorge Maciá y Vinent y Willy Orth Cos.

BERTA SINGERMAN.—Hoy, a las cinco y media de la tarde, se realizará en el teatro «Principal de la Comedia», el penúltimo recital poético de la excelsa artista de la declamación, Berta Singerman.

En el programa de hoy figura, además de una hermosa selección de poesías, el estreno de la breve pieza teatral de Srindberg, titulada «La más fuerte».

Los precios para estos recitales son reducidos.

EL RECITAL DE MAÑANA.—En el teatro «Campoamor» tendrá lugar mañana, domingo, a las diez de la mañana, un recital que es una gran promesa de delectación del espíritu.

Nos referimos al primero y único recital para el público habanero de la exquisita poetisa Laura Victoria.

El nombre de esta ilustre poetisa es suficientemente conocido en todo el continente por el valor de su obra. Su primer libro, «Llamas Azules», la consagró como la primera poetisa de su patria, y luego plumas ilustres, entre las que se cuentan Guillermo Valencia, Gabriela Mistral, Enrique González Martínez, Juana de Ibarbourou y otras muchas, la han señalado como una de las grandes inspiradas de América.

Laura Victoria, a más de ser una gran poetisa es, al mismo tiempo, intérprete de su misma obra. Posee una voz aterciopelada, de ricas tonalidades, que le permite dar a sus cantos toda la fuerza lírica que ella experimentó al crearlos.

En jira triunfal ha recorrido esta maravillosa mujer todo el continente americano, recibiendo el aplauso entusiasta de los públicos que admiran tanto su genio como su juventud y su belleza.

Ahora viene de México, en donde fué recibida con grandes demostraciones de admiración y de afecto y en donde publicó hace pocos meses su segundo libro de versos, titulado «Cráter Sellado», de factura perfecta y hondo temblor humano.

El público de la Habana, que siempre ha sabido rendir homenaje al verdadero talento, no faltará en esta ocasión en el teatro «Campoamor» para aplaudir a la mujer que ha sabido reunir en armonioso conjunto la doble virtud de creadora y de intérprete.

Damos a continuación el programa de ese recital:

Primera parte:

«Carnavales», de Laura Victoria; «Mis amores», de Alfonsina Storni; «La Chacha Micaela», de Antonio Ruiz Aguilera; «El Recuerdo», de Laura Victoria; y «El Secreto», también de Laura Victoria.

Segunda parte:

Poemas Maternales, de Laura Victoria; «El primer hijo», «Cuna», «El elefante del viento» e «Hija».

Tercera parte:

«Romance de la pena negra», de Federico García Lorca; «Ensueño», de Laura Victoria; «Aleluya», de Luis G. Urbina; «Sonetos» y «La entrega», de Laura Victoria.

Nota: Las localidades están a la venta en la taquilla del teatro y en los almacenes «El Encanto».

EN EL JOCKEY CLUB.—Un magnífico programa de carreras ha combinado para esta tarde la empresa del Oriental Park, agrupando en siete justas los mejores ejemplares del Hipódromo.

Darán comienzo a las dos y media de la tarde.

En la preciosa terraza del Jockey Club, se darán cita las más distinguidas y bellas damas de nuestra sociedad elegante, para presenciar desde allí, con todas clases de comodidades los eventos hípicos del día.

En uno de los salones del «clubhouse» amenizará la famosa orquesta «Casino de la Playa», bajo la dirección de Guillermo Portela y desarrollará un selecto programa bailable.

Mañana domingo será otro día de gran afleuncia en el Jockey.

Además del soberbio programa hípico, que consta de ocho justas, a cuál más regia e interesante, habrá un premio para la dama más elegantemente ataviada.

Consiste en un precioso y exclusivo modelo de la acreditada firma «Sánchez y Araoz», de Amistad 76.

Para tener acceso a la Casa Club, será requisito indispensable la presentación de la tarjeta de invitado.

El señor Ricardo Garmendia, tan conocido en nuestra sociedad, es el «social manager» del Jockey Club, y atiende las solicitudes por los teléfonos FO-7082 y FO-7086 del Hipódromo y por el FO-7165 del Casino de la Playa.

Tema para la crónica la concurrencia de mañana.

CIRCULO MILITAR Y NAVAL.—El Círculo Militar y Naval celebró anoche en los salones del Club de Oficiales de la Ciudad Militar una gran velada artístico-literaria en conmemoración del aniversario de la instauración de la República.

Fué un acto brillantísimo, digno en todos sus aspectos del patriótico motivo que lo inspiraba y del prestigio de aquella institución.

El gran salón se veía decorado con las lindas palmas gigantes de «El Clavel», el conocido jardín nacional de los hermanos Armand.

Eran del favorito «Clavel» también los preciosos ramos de gladiolos, dalias y lirios con que fueron obsequiadas por la Directiva del Círculo las artistas que tomaron parte en la velada.

En la noche de hoy, sábado, habrá un gran baile en el Castillito de la Playa de Marianao para dejar inaugurada de este modo la temporada de verano.

Los hermanos Armand, los afortunados propietarios del gran jardín «El Clavel», han recibido la encomienda del adorno general de los salones, la entrada y el puente.

Trabajo exquisito en el que se lucirán aquellos maestros insuperables de la decoración floral.

INTERESANTE CONCURSO.—Como ya es costumbre celebrar todos los años en esta época florida de mayo, en que las flores adquieren el esplendor de su belleza, un concurso de jardines pintorescos del reparto Ampliación de Almendares, la firma Mendoza y Cía., ha instituído para el presente concurso que se celebrará mañana, diversos premios en metálico para el jardín mejor cuidado y para la fachada más artística.

El jurado lo formarán el ex secretario de Obras Públicas, ingeniero Max Borges; el doctor Armando Mencía, ex secretario de la Liga de las Naciones, y el doctor Domingo Romeu Jaime, abogado y presidente de la Asociación de Propietarios y Vecinos de dicho reparto, quienes, después de hacer un recorrido, se reunirán en la Asociación de Propietarios mencionada para proceder a la adjudicación de los premios.

(Continúa en la página NUEVE)

LA FAMA INIGUALABLE DE NUESTRO DEPARTAMENTO DE
TRAJECITOS PARA NIÑOS
SE MANIFIESTA UNA VEZ MAS CON LA NUEVA Y EXTENSA COLECCION DE MODELOS, DE LA CUAL OFRECEMOS VARIOS EJEMPLOS EN ESTE ANUNCIO IGUAL CALIDAD DE MATERIALES, LA MISMA CONFECCION ESMERADA Y LOS PRECIOS AUN MAS REBAJADOS... ¡INCREIBLE!

Aproveche esta oportunidad extraordinaria que le ofrece
LA GRAN VENTA DE MAYO

A. Trajecito de crash de hilo. De 2 a 10 años 2.60
B. Traje de Warandol de hilo bordado. De 1 a 4 años 2.50
C. Traje casaca en crash de hilo con pliegues. De 2 a 8 años 3.00
D. Trajecito de croaset. en azul, beige y blanco. De 1 a 6 años 1.00
E. Traje de gabardina, con cuello en azul prusia. De 1 a 10 años 1.80
F. Traje de crash, con cuello marinero. De 2 a 10 años 2.00
G. Traje de crash de hilo. De 1 a 6 años 1.50

LOS PRECIOS FIJOS
REINA   AGUILA   ESTRELLA

PINARENAS

Un saludo

Para un joven compañero.

Con motivo de pasar en esta capital breves horas de descanso, nos visitó el miércoles último el distinguido periodista y doctor, Lomberto Díaz Rodríguez, de la redacción de «El Mundo».

Le acompañaba su bella y joven esposa.

Están de nuevo en la Habana.

El duelo de unos padres

Profundo y grande su pesar.

Tras una rápida y fulminante dolencia, que tronchó en pocas horas su preciosa existencia, subió a formar el coro de los angeles el gracioso Teodorito, hijo de los inconsolables esposos Rita Díaz y Teodoro Fernández.

Bebito se fué para siempre.

Deja tras sí un hueco difícil de llenar.

¡Cuántas ilusiones tronchadas.

¡Qué dolor más hondo experimentan esos padres que han visto cómo en breves horas se han quebrado tantas esperanzas y se han extinguido las más nobles aspiraciones del amor filial!

Bebito yace inerte y pálido como un querube.

Sobre su tumba, montañas de flores que perfuman con aromas imperecederos el recuerdo de una vida prometedora y las lágrimas de los que han sentido la más intensa de las heridas que jamás puedan recibir los corazones humanos.

Perder un ser querido es siempre doloroso y siempre irreparable, pero la muerte de un hijo, es algo tan profundamente conmovedor y nos hace experimentar emociones íntimas tan hondas, que nadie podrá nunca describir una tragedia de esa índole.

El corazón se resiente y el pensamiento enmudece.

Para esos infelices padres de Teodorito y para todos sus demás familiares, va mi pésame más sentido.

Que les reitero ahora.

Hacia Consolación del Norte

En viaje de regreso.

En la tarde de ayer, después de una pequeña estancia entre nosotros, regresó al lado de sus familiares en la sociedad consolareña, el señor Alfonso Pérez Somoza, inteligente y queridísimo Profesor de Instrucción Pública y elemento a quien todos los palmeños con a querer y admirar.

Reciba mi saludo.

Nuevo compromiso

Sancionado oficialmente.

Del simpático y vecino pueblo de San Juan y Martínez, nos llega la grata nueva de un compromiso amoroso.

La encantadora señorita María Teresa Gutiérrez, perteneciente a lo mejor de aquella sociedad, ha sido pedida en matrimonio por el joven Inspector de la Secretaría de Agricultura, señor Carlos Genó.

La petición se hizo ante los padres de la gentil fiancée, culta Profesora de Educación Pública.

La boda no se hará esperar.

Mis parabienes para Teté y Carlos.

El doctor Guas Inclán

Un brillante intelectual.

Y una figura de altos relieves nacionales.

He tenido el placer de saludar en esta capital el martes último a este amigo y admirado hombre público, con cuya amistad nos honramos desde hace años.

El doctor Rafael Guas Inclán, vino a la capital pinareña en gestiones relacionadas con su condición de legislador.

Durante su estancia entre nosotros fué altamente agasajado por sus numerosos amigos y compañeros.

El secretario del doctor Rivero

Ya todos conocen.

Un atento besa la mano que tiene en mi mesa de redacción, me participa el Director de este diario, doctor José I. Rivero, que desde el pasado día 3 del actual, viene desempeñando las funciones de su Secretario Particular, el joven José Sánchez Arcilla y García.

Designación merecida.

Favorablemente acogida por todos los que laboramos en esta institución nacional del periodismo cubano.

«Pepito» Sánchez Arcilla, es un intelectual valioso, un caballero distinguido y una figura simpática que atrae por su gentileza y buenas intenciones.

Yo lo felicito

Con toda sinceridad.

Guillermo RODRIGUEZ.

PLATA ROGERS

SURTIDO COMPLETO. PRECIOS MUY ECONOMICOS

FERRETERIA MONSERRATE

O'REILLY Y MONSERRATE
TELS. M-1194 y M-2487

Hay Calidad... Novedad... Y PRECIOS!!
VEA usted HOY la afluencia de público que está aprovechando las GRANDES GANGAS de nuestra
VENTA DE CIERRE
Casa VERSALLES
NEPTUNO 24 entre Industria y Consulado. (Frente al Teatro «Encanto»)
Baccarat—Porcelanas—Cubiertos—Lámparas—Artículos para regalos

DEFUNCIONES OCURRIDAS AYER EN LA HABANA

Miguel Martínez Bravo, mestizo, 32 años, Justicia 132.
Natalia Quintero Laborde, blanca, 78 años, Hospital 104.
Justa Diviñó, mestiza, 85 años, reparto Las Yaguas.
Emelina Permuy Espinosa, mestiza, 85 años, Hospital Infantil.
Motel Waptlat, blanco, 33 años, Belascoaín 98.
Nicolasa Valdés, negra, 95 años, Cerro 1424.
Delia Amador Morejón, mestiza, 20 años, Diez de Octubre 262.
Luis Quintero Velarde, blanco, hospital Lebredo.
Rafael Gutiérrez Martínez, blanco, 80 años, Belascoaín 635.
Crescencia Romero Lozano, blanca, 59 años, Carmen 22.
Rafael Perdomo Pérez, blanco, 62 años, San Rafael 145.
Felipe Ponce Peneda, blanco, 5 meses, hospital Infantil.
Argelia Ballesteros González, blanco, 1 año, Lealtad 147.
Andrés Ramos, blanco, 11 años, hospital Infantil.
Regla Chao, mestiza, 4 meses, Zaldo 36
Josefa Hondal Hompella, blanca, 58 años, Carmen 11.
Felicitas Martínez, blanca, 94 años, Carlos III núm. 5.
Juan Hermida Peña, blanco, 73 años, quinta La Benéfica.
América Gomez Flores, blanca, 6 años, Cuba 107.

Dr. Valdés Anciano
M-1794.   PRADO No. 20
Exclusivamente enfermedades Nerviosas y Mentales

DR. CABRERA
San Miguel No. 116. Telf. M-1885
EXCLUSIVAMENTE RADIOGRAFIAS y CANCER.—RADIOGRAFIAS A DOMICILIO, RADIOTERAPIA, RADIUM.

CLINICA DE OJOS
DR. ENRIQUE CUELLAR DEL RIO
DIRECTOR OCULISTA
Consultas: 9 a. m. a 7 p. m.   REINA No. 88.   Teléfono M-7766

Busto desarrollado y reconstituido con las saludables y reconstituyentes
PILDORAS ORIENTALES

Solicite gratis hoy el folleto descriptivo, se lo enviamos bajo sobre sin membrete, Diríjase a P. ORIENTALES, Apartado 1244, Habana

Muchas Gracias
Un aumento inesperado en el consumo de la legítima cerveza inglesa CABEZA DE PERRO, nos obliga una expresión de reconocimiento hacia el pueblo de Cuba que demuestra con este hecho, un verdadero sentido práctico, prefiriendo calidad a cantidad.
La superioridad de CABEZA DE PERRO ha sido pues demostrada.
CERVEZA GUINNESS CABEZA DE PERRO
¡Esto sí es cerveza!
XO-1777: XO-1778

LOZA, CRISTAL, PORCELANA
El mejor esmalte SUPER ENAMEL. La más alta calidad reconocida, 40 finísimos colores, se vende en la Ferretería OLAVARRIETA, Neptuno 106, entre Campanario y Perseverancia.
A-9480, LA LLAVE

¡Señora!
¿Conoce este excelente tónico EXCLUSIVO PARA LA MUJER?

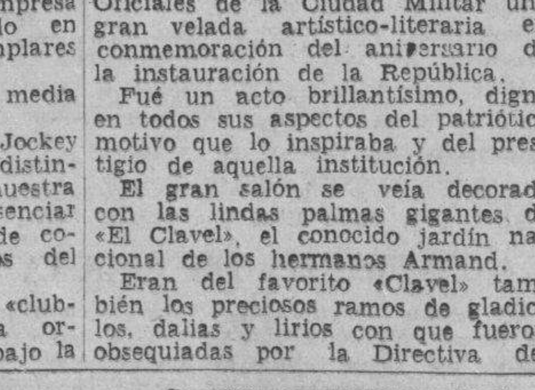

Muchos son los padecimientos a que está expuesta la mujer por su propia naturaleza—y esos trastornos peculiares—esos estados de nerviosidad, debilidad y decaimiento prematuro que sólo se deben a razones "femeninas" deben ser atendidos con un tónico que se adapte especialmente a la mujer. Una mujer—Lydia E. Pinkham—formuló un compuesto vegetal que es sólo para mujeres para ayudar a sus organismos a hacer frente a los períodos críticos—para fortalecerla, calmar sus nervios y permitirle pasar sonriendo esos días tan temidos de toda mujer. No se trata de una preparación para *matar* los dolores sino de un tónico que al fortalecer, evita muchos trastornos—y mantiene esa saludable disposición que hace agradable la vida.

Hasta hoy, millares de mujeres en todo el mundo se ha beneficiado con el Compuesto Vegetal de Lydia E. Pinkham. Pruébelo y verá qué bien le hace. Deje de sufrir, de engañarse con narcóticos para matar el dolor. Siéntase bien tomando el Compuesto Vegetal de Lydia E. Pinkham.

Compuesto Vegetal de Lydia E. Pinkham

De Venta en toda la Republica.

TUBO MEDIANO 20 Cts.
TUBO GRANDE 40 Cts.

Dentol

DISTRIBUIDORES:
J. Pauly, Ses Fils & Cie. Ltd.
APARTADO 2143   HABANA.

E.C.D. 2016

G A C E T I L L A S

AUDITORIUM: IRENE DUNNE EN «EL PLACER DE VIVIR»

Dentro de breves días, nuestro distinguido público tendrá la oportunidad de disfrutar de una de las más lindas, quizás la mejor, de todas las comedias que el cine ha presentado hasta la fecha. Este calificativo se lo aplicamos sin temor a equivocaciones al delicioso film R. K. O. Radio: «El placer de vivir», la película que lleva por escenario el inmenso New York, con el exquisito romance de una bella actriz que no conoce bien la vida, hasta que encuentra el joven locamente enamorado que la hace feliz.

Todo presentado bajo la experta dirección de Tay Garnett, un as de Hollywood, constituye uno de los mayores triunfos cinematográficos del año y de todos los años.

«El placer de la vida» marca una hoja brillantísima en la extraordinaria carrera de la favorita actriz Irene Dunne, más bella y exquisita que en ninguna otra película, con una gracia natural que la hace insuperable y ejecutando cinco preciosas partituras musicales, originales del famoso Jerome Kern, creador musical de Roberta, Ritmo Loco, Magnolia y otros triunfales films.

Irene Dunne se supera a sí misma en «El placer de vivir». Ayudada hábilmente por un argumento simpático, su trabajo nos entusiasma según van pasando las escenas, todas admirablemente montadas, con un lujo maravilloso y en un ambiente de confort y alegría.

«El placer de vivir» se pre-estrena en gran función de gala el miércoles 25, y el mismo resultará un acontecimiento del que disfrutará nuestra distinguida sociedad habanera.

AUDITORIUM: «BLANCA NIEVE Y LOS SIETE ENANITOS»

Tres largos años para hacer lo que usted va a ver en hora y media y va a recordar mientras viva. Tan excitante como el mejor drama de acción; tan infinitamente humorística como la más chispeante comedia de salón; tan sentimental y romántica y tan interesante y dinámico como el mejor de los dramas. Tal es «Blanca Nieve y los Siete Enanitos», la maravilla en colores de Walt Disney, que continua exhibiéndose en este elegante teatro, con asombroso éxito artístico y económico, al igual que en el mundo entero.

Pasa por la pantalla en los turnos de 5:15 y 9:45. Es una fantasía, sí, solamente una fantasía, pero de tal naturaleza que le robará el corazón, quiera o no. Es un glorioso y nuevo mundo en color, de belleza y exquisitez incomparables. Se completa el programa con la interesante joya Radio: «El misterio del Camerino», la que se exhibe a las 4:00 y 8:30. Son sus intérpretes Zazu Pitts y James Gleason.

Hoy se celebrará el gran concurso de Walt Disney, con muchos regalos y uno para cada niño.

Luneta tarde 40 centavos. Noche 50 centavos. Niños 20 centavos. Tertulia mayores 15 centavos. Niños 10 centavos. Mañana: Gran matinée a la 1:30 con «Blanca Nieve y los siete Enanitos», «El misterio del Camerino», episodio número 5 de la grandiosa serie «Dick Tracy», cartón en colores, comedia y revista.

A las 5 y 15 y 9:45: «Blanca Nieve y los siete Enanitos». A las 8:30: «El misterio del Camerino». El martes: «Alta Tensión», sensacional producción Warner con Henry Fonda, Margaret Lindsay y Pat O-Brien. Miércoles pre-estreno de gala de la extraordinaria y fina super-comedia R. K. O. Radio: «El placer de vivir» el más notable triunfo de la siempre bella actriz Irene Dunne, más atractiva y elegante que nunca, al lado del simpático actor Douglas Fairbanks Jr.

TRIANON: «VICTORIA, MUJER Y REINA»

Hoy, en día de gran gala, esta empresa se complace en presentar el regio estreno en Cuba de la extraordinaria joya de la R. K. O. Radio, titulada: «Victoria, mujer y Reina» pre-estrenada en el gran teatro «Auditorium» con grandioso éxito. Constituye la misma un espectáculo fastuoso y deslumbrante con bellísimas escenas en technicolor con un argumento inspirado en los amores y en la vida íntima de una de las Reinas más célebres de la historia, que además de Reina, supo ser mujer y esposa, dejando tras de ella el imperecedero título de Victoria la Grande, Reina de Inglaterra.

Esta formidable realización cinematográfica ha sido dirigida y creada por Herbert Wilcox, interpretada por dos estrellas de alto valor como Anna Neagle y Anton Walbrook, secundados por James Dale, H. B. Warner, Hugh Miller, Arthur Young y centenares de actores que aparecen en otros papeles de importancia y miles de extras en su reparto.

«Victoria, Mujer y Reina», pasará por la pantalla en los turnos preferidos de 5:15 y 9:45. La otra película a las 4:00 y 8:30, se titula: «La nueva cruzada», completando el programa, Noticiario Fox y variedad musical.

Precios: Luneta: tarde 30 centavos. Noche 40 centavos. Niños 20 centavos. Tertulia: Mayores 20 centavos. Niños 10 centavos.

Mañana Grandiosa matinée a la 1:30 con estas dos soberbias películas, Revista, cartón, comedia y variedad.

El martes: La super-producción: «Feliz desengaño», por la célebre artista campeona del patín, Sonnia Heinie con Don Ameche y César Romero.

PAYRET: «¡ORA, PONCIANO!»

Hoy y mañana son ya los últimos días de la gran película que lleva en cartel 22 días a llenos diarios y que es considerada como el gran éxito de la cinematografía mexicana: «Ora, Ponciano» con el mejor reparto de cuantas películas se han visto Chato Ortín, Chaflán, Barcelata, Carlos Villarías, Consuelo Frank y el rey de los toreros, Solórzano, con formidables escenas de toros y emoción. «Ora, Ponciano» ha sido en todas partes el éxito cada día mayor.

Hoy, con esta gran película va en cartel la bella producción argentina titulada: «Fuente Alsina», que interpreta José Gola con un gran reparto de estrellas.

Una comedia, un cartón en colores y la revista semanal de asuntos mundiales completa este gran programa.

Los precios de hoy son: 20 centavos hasta las 6 y media y 30 centavos después. Niños 15 centavos. Tertulia 10 centavos.

Mañana: Ultimo día de «Ora, Ponciano», la maravillosa película que ha permanecido 23 días a llenos en «Payret».

El lunes, la genial estrella del cinema argentino Libertad Lamarque, en su obra cumbre «La Ley que olvidaron» a precios populares de 20 centavos. Tarde y 30 centavos noche.

NEPTUNO: HOY: «HURACAN»

La suprema realización de Samuel Goldwyn...! El espectáculo más gigantesco, épico y espectacular nunca visto en la pantalla...! Esto y mucho más es «Huracán», con el nuevo ídolo John Hall, la exótica y Astor, cientos de actores y miles de extras.

«Huracán» se estrena hoy, acompañada del drama de misterios: «La muñeca negra», con Donald Woods y Nan Grey, el episodio número 11 de «La Patrulla del Radio», la variedad «Motor Maniático», y el Noticiario Fox Movietone.

Los precios: 15 centavos de 2 y media a 5 y media y 20 centavos después. Niños a todas horas 10 centavos.

Mañana, desde la 1, extraordinaria matinée con este mismo programa. Venga temprano.

El lunes, la gloriosa super-producción española, orgullo de la Cifesa, «El Barbero de Sevilla», con Miguel Ligero, Estrellita Castro, Raquel Rodrigo, Roberto Rey y Fernando Granada y la chistosísima comedia «Valiente familia» con Edward Everett Horton, Jack Haley y Ann Sothern. Lunes, la picaresca opereta: «La casta Susana» y Libertad Lamarque en «El alma del Bandoneón».

OLIMPIC: HOY: SONJA HENNIE Y DON AMECHE

¡Nada tan excitante en materia de romances...! ¡Nada tan bello en materia de espectáculos musicales..! ¡Nada tan sorprendente en presentación e interpretación como «Feliz Desengaño»...! ¡Un glorioso y fascinante romance en una exquisita comedia musical, avalorada por la creación incomparable de Sonja Henie, Don Ameche y César Romero! «Feliz Desengaño» se estrena hoy, acompañada del emocionantísimo drama «Los reyes del trapecio», con Bob Livingston.

Completa el programa el Noticiario Universal.

Los precios: 30 centavos por la tarde y 40 centavos por la noche. Niños, tarde y noche 20 centavos y tertulia familiar 10 centavos por la tarde y 15 centavos por la noche.

Mañana, desde la 1, estupenda matinée con este mismo programa y además el episodio número 7 de «Los guardianes de la Pradera».

El lunes, en día de gran gala y esplendor, estreno en Cuba de la film de extraordinaria belleza: «La baronesa y el mayordomo», maravillosamente interpretada por William Powell y la adorable Annabella, embajadora suprema del chic europeo, en su primera aparición en Hollywood.

El miércoles, Martha Eggerth en la preciosa opereta: «La princesa de la Czarda».

FLORENCIA: HOY: «EL BARBERO DE SEVILLA»

Hoy, en día de gran gala, presenta la empresa de este nuevo teatro la extraordinaria y gloriosa producción de Cifesa, «El barbero de Sevilla», estupendamente interpretada por Miguel Ligero, Estrellita Castro, Raquel Rodrigo, Roberto Rey y Fernando Granada.

Conjuntamente se estrena la ultra divertidísima producción: «Vivan las Jiras» con Tony Martin y Shirley Deanne.

Completa el programa la comedia «La vida íntima de un artista» y el Noticiario Universal.

Los precios para hoy son popularísimos: 15 centavos de 2 y media a 5 y media y 20 centavos después. Niños a todas horas 10 centavos y tertulia familiar 10 centavos.

Mañana desde la 1, colosal matinée con este mismo programa y además el episodio número 10 de «La Patrulla del Radio».

El lunes, Simone Simon en «No me quieras tanto» y Edward Everett Horton, Jack Haley y Ann Sothern en la super-hilarante comedia «Valiente familia».

El miércoles: «Huracán» y Charles Boyer en «La historia se escribe de noche».

El sábado: Fredric March en «El Bucanero».

ROXY: «ROSALIE»

Hoy, presenta el moderno y ventilado «Cinema Roxy», de 14 y Primera, en el Reparto Almendares, el estreno del supremo «hit» musical de todos los tiempos... «Rosalía». La más espectacular producción que el cinema jamás no ha ofrecido en su género de creaciones de cantos y bailes. Con tres ases insuperables en su arte: Eleanor Powell, «La Reina del Tap», Ray Bolger, el bailarín estelar de Broadway, que con ella forma pareja... y Nelson Eddy, el mejor barítono de los Estados Unidos, secundados por un coro de 500 muchachas encantadoras que ejecutan bailes maravillosos. Un verdadero derroche de arte, lujo y refinamiento, unido a un argumento alegre y entretenido.

Completando el programa se exhibirá el bonito cartón en colores: «El hábito no hace al monje», la despampanante comedia de Patsy Kelly, «Muchas gracias, Aladino» y el estreno del interesante film, «El hijo del Héroe», por Mickey Rooney y Ann Nagel.

La Matinée comenzará a las 3, como todos los sábado y los precios serán: 15 centavos luneta hasta las 6:30 y 20 centavos después. Niños y tertulia familiar: 10 centavos por la tarde y 15 por la noche.

Mañana grandiosa matinée a la 1:30 con el mismo programa.

INFANTA: «EL DERECHO A LA VIDA»

Formidable programa nos ofrece hoy el cómodo y ventilado teatro «Infanta», del circuito Edelberto de Carrerá, de Infanta y Neptuno, teléfono U3700, siendo la principal la que lleva por título: «El derecho a la vida» con George Brent, Olivia de Havilland y Claude Rains; la monumental epopeya épica de un pueblo en acción por la conquista del oro y de la tierra, lo más hermoso que se ha hecho en grandes películas épicas filmadas en tecnicolor le sigue en turno el estreno de la cinta: «El Príncipe Encantador», con Patrick Knowles y Beverly Roberts, un romance en Hollywood, donde la felicidad conyugal de un príncipe encantado y su comedia «Cortado por la misma tijera».

Mañana: «El derecho a la vida».

El lunes: «Paraíso para dos» por Patricia Ellis.

RIVOLI: «NO ME QUIERAS TANTO»

Gran entusiasmo hay entre los asiduos del «Rivoli» el coquetón saloncito de 4ta. y 5ta., Reparto La Sierra, por asistir al estreno de la última y mejor creación de Simone Simón «No me quieras tanto» donde está para comérsela sobre todo cuando canta. Secundan a la gentil francesita en este interesante y a la vez divertida producción, el célebre periodista de Broadway, Walter Winchell y el notable director de orquesta Ben Bernie, además de un par de cómicos que tienen la gracia por arrobas, Bert Lahr y Joan Davis, representando una pareja de enamorados que cuando aparecen en la pantalla hacen reir estrepitosamente al espectador.

Completa el programa el último Noticiario Universal, la simpática comedia «Colegiales» y el emocionante film, «Huyendo del pasado» con Rochelle Hudson.

Precios: 15 centavos luneta en la tanda de 4:30 y 20 centavos a las 8:30. Niños 10 centavos.

Mañana, regia matinée a las 2 con el estreno de la sensacional producción en tecnicolor: «La divina embustera» por Carole Lombard y Fredric March.

Además cartones, comedias, episodio, y la lindísima cinta «Hollywood se divierte» por Joan Blondell.

REINA: «EL BARBERO DE SEVILLA»

Un monumental programa anuncian para hoy las carteleras del aristocrático super cine «Reina» situado en Rayo y Reina con el teléfono M-2272 a los ínfimos precios de 15 centavos la luneta hasta las 5 y media y 20 centavos después, la cómodo tertulia familiar con sus regias butacas 10 centavos.

La función que es continua dará comienzo a las dos de la tarde con la interesante revista Paramount de asuntos internacionales. Seguidamente se proyectará la gran superproducción hablada en español «El barbero de Sevilla» un emocionante drama que nos hará reir hasta llorar y que nos cautivará desde el principio hasta el fin. Acción, drama, humorismo de todo encontrará Vd. en «El Barbero de Sevilla» interpretado por la nueva actriz de la pantalla Estrelilta Castro, el apuesto galán joven Roberto Rey y el simpático cómico Miguel Ligero. Estreno en Cuba del primer episodio «La Isla del Tesoro Maldito». La otra producción que se estrenará hoy será «La Legión de los Desaparecidos» el oscuro pasado que se cubre con el nombre ficticio.. hombres que buscan el modo de olvidar las grandes borrascas de sus vidas en el ejército del Sahara; un drama erizado de peligros en las ardientes arenas del gran desierto del Mundo, esto es «La Legión de los Desaparecidos» protagonizada por Ralph Forbes y secundado por Hala Linda y Ben Alexander.

Lunes: «La Casta Susana».

RIALTO: «ALTA TENSION»

Margaret Lindsay, Pat O-Brien y Henry Fonda, son las estrellas principales de la bella producción que exhibe hoy «Rialto» cuyo título es «Alta tensión» presentada por la Warner y que cuenta con sensacionales escenas a cargo de estas estrellas favoritas del público cubano «Alta tensión» es una gran película que agradará extraordinariamente.

También sigue en cartel «Un Príncipe encantador» otra super-producción de la Warner con encantador argumento interpretada por un reparto de estrellas de primer orden. Un cartón en colores y una revista de asuntos mundiales completan este programa.

Los precios de hoy son 20 centavos hasta las 5.30 de la tarde y 30 centavos después, niños a todas horas 15 centavos.

Mañana, una gran matinée desde la 1 y 15 con este mismo programa que ha reproducido Hollywood con fantásticas escenas presentadas a todo lujo.

LARA: «TOVARICH» Y «LA MUJER MARCADA»

Programa grandioso es el que ofrece hoy el elegante y favorito cine familiar «Lara», de Prado y Virtudes, con el teléfono M-2421, sonido perfecto, proyección clara y confortable sala.

Hoy en función continua de 2 de la tarde a 11 y 30 de la noche se exhibirá revista, comedia, éxito de la monumental, regia, preciosa super-joya «Tovarich» creación de Claudette Colbert y Charles Boyer y estreno de la soberbia atrevida producción «La mujer marcada» con Bette Davis y Huphrey Bogart.

Mañana: «La ciudad de acero» con Louise Rainer y Spencer Tracy y «Tuyo es mi querer» con Alice Faye.

El lunes: «Camino del pecado» y «La canción de la ciudad».

PRADO: «EL RUISEÑOR DEL CABARET»

Para hoy tiene «Prado» nuevamente la más encantadora foto opereta de la eminente diva Lily Pons «El Ruiseñor del Cabaret». Comenzando la matinée como de costumbre a las 2 y las tandas a las 5 y 8 y 15, con la más divertida y original de las comedias de Joe E. Brown (Bocaza) «Rey sin Corona» y la maravillosa foto opereta de Lily Pons la diva privilegiada de voz de cristal «El Ruiseñor del Cabaret» con el gran actor Jack Oakie. Completando el programa una revista y un gracioso cartón. Los precios serán los siguientes: 10 centavos antes de las 5 y 30, y 15 centavos después. Niños a todas horas 10 centavos. Mañana, matinée a la 1 y 30, con dos grandes joyas «Mi marido es un artista» por John Boles y «45 Papás» por Jane Winther.

VERDUN: «LA VUELTA DEL RUISEÑOR»

Para hoy anuncian las carteleras del predilecto «Verdún», único teatro que ofrece su espectáculo al aire libre la grandiosa producción titulada «La vuelta del ruiseñor», la más gloriosa creación de la excelsa diva ídolo del mundo entero Grace Moore, secundada por el apuesto galán Melvyn Douglas. Completan el programa la bellísima cinta «Locuras musicales» con Bing Crosby y Mary Carlisle, la graciosa comedia por Charles Chase «Un loco enamorado», el cartón en colores «No más niños» y el Noticiario.

La función que es continua comienza a las 2 de la tarde a los precios de costumbre, 15 centavos luneta hasta las 6 y 30 y 20 centavos después. Los niños 10 centavos y la cómoda tertulia familiar con butacas 10 centavos a todas horas.

Mañana, este mismo programa. El lunes «Sorpresas de 1938», con Tito Guizar.

ACTUALIDADES: «EL HIJO DE ALI BABA»

Un programa muy soberbio es el que ofrcen hoy las carteleras del simpático y favorito cine de las familias «Actualidades», de Monserrate 8 y 10, con el teléfono M-5575.

En función continua de 2 de la tarde a 11 y 30 de la noche se pasa por la pantalla gigante revista, comedia, estreno de la soberbia super-comedia musical «El hijo de Alí Babá» creación del popular cómico Eddie Cantor y estreno de la atrevida, estupenda producción «En las garras del vicio» con Lona André.

Mañana: «Cielito lindo», toda en español, «El hombre del día» con Chevalier, comedia, cartón y episodio.

MAJESTIC: GRANDIOSO EXITO DE «HURACAN»

Con gran éxito viene exhibiéndose en este preferido cine «Majestic» situado en la calle de Consulado entre Animas y Trocadero, con el teléfono M-4477, las estupendas superproducciones «Boda por partida doble» y «Huracán», las que serán llevadas al lienzo hoy nuevamente. Comenzando como de costumbre a las 2 de la tarde, revista de asuntos internacionales, cartón en colores, una jocosa comedia, Willam Powell, Myrna Loy, John Beal y Florence Rice en la producción más simpática del año «Boda por partida doble» y como complemento John Hall, Dorothy Lamour, Mary Astor, C. Aubrey Smith y miles de extras en la fenomenal producción «Huracán».

Los precios: 15 centavos la luneta hasta las 6 y 30 y 20 centavos después, niños y tertulia 10 centavos a todas horas.

Mañana, grandiosa matinée con revita, comedia, cartón, episodios, «Boda por partida doble» y «Huracán».

4 CAMINOS: «EL PRECIO DE LA GLORIA». «MORFINA»

De hecho ha sido un triunfo la semana super-producciones en el coliseum de Belascoaín 637, teléfono M-3676, el de mejor sonido, pantalla Gigante-Mate, ventilación con renovación de oxígeno y la mejor tertulia familiar con las más regias butacas.

«Los cadetes de la armada» con James Ellison, Marsha Hunt, Harry Carey y Van Heflin.

«El precio de la gloria» con A. Menjou y ¡juntas por primera vez! Katharine Hepburn y Ginger Rogers. Ambas ansian el estrellado... Rica y voluntariosa, pobre y dulzona la otra, luchan sin cuartel detrás de un cartón y una revista y el episodio No. 2 de «Dick Tracy Detective» completan el programa.

A las 12 de la noche: «Morfina o Veneno Social». Una voz de alerta a los padres... a las autoridades.... a los mismos jóvenes.... que en momentos de diversión se entregan rodeados de malas compañías al vicio de la droga... Tal es «Morfina o Veneno Social». Los precios: 20 centavos luneta y 10 centavos tertulia. Por la tarde corrientes.

El lunes: «Allá en el Rancho Chico». (Pre-estreno).

GRIS: «VALIENTE FAMILIA»

Un programa muy colosal es el que ofrecen hoy las carteleras del siempre concurrido y elegante cine «Gris», de Baños y 17, en el Vedado, con el teléfono F-4292, de la Empresa Heydrich-Fernández Ledón.

Hoy, en sus turnos de 4 de la tarde, y 8 y 15 se exhibirá el regio y muy colosal film «Barreras rotas» con Jean Parker y Leo Carrillo.

Y a las 5 y 30 y 9 y 45 revista, el cartón «Cataplúm» y preestreno de la simpática, regia, soberbia supercomedia «Valiente familia» con Ann Sothern, Jack Healy, Edward Horton y otros.

Precios: mayores 20 centavos por la tarde y 30 centavos por la noche. Los niños 15 centavos y la tertulia 10 a todas horas.

Mañana: «No me quieras tanto» con Simone Simon, «Vivan las jiras», comedia y cartón.

Mañana: a las 10 gran tanda especial con los 6 primeros episodios de «El retorno de Chandú».

El miércoles: presentación de Jorge Escudero.

Los últimos detalles técnicos en el film SUCEDIO EN LA HABANA

Cuando la empresa «Películas Cubanas S. A.» empresa constituída por un grupo de entusiastas y decididos señores a fomentar en Cuba la industria cinematográfica, comenzó los preparativos para la filmación de su primer gran film sonoro musical, «Sucedió en la Habana», atendió primeramente a contratar un personal técnico avalado por una serie de películas realizadas por ellos en el extranjero, de acuerdo con los secretos profesionales y que son los más eficaces auxiliares del Director, y los que, una vez finalizada la filmación comienzan el trabajo de laboratorio que es un largo proceso requeridor de conocimientos y cuidados esenciales.

«SUCEDIO EN LA HABANA», una vez que se hubo acabado la filmación, pasó a los laboratorios, donde se encuentra actualmente sujeta a una serie de detalles técnicos requeridos por toda producción. Y es de señalar, como dato importante, que los laboratorios establecidos a todo costo por «PELICULAS CUBANAS S. A.», para la elaboración de sus films, han sido dotados de todos los aparatos más modernos conque cuenta la industria cinematográfica, y que la responsabilidad directa de este trabajo la tiene un laboratorista de larga historia, de competencia reconocida, nos referimos a Aniceto Ortega, a cuyo cargo corre además de los trabajos de revelado e impresión, etc. el importantísimo de cortar, ensamblar y sincronizar la película de acuerdo con la técnica moderna. Habiendo tomado parte, antes de la llegada de Aniceto Ortega, en los revelados e impresión de los roches el cameramán y laboratorista Abelardo Domingo. Posteriormente viene la grabación de la música de fondo que corre a cargo del competente maestro Gonzalo Roig, tan conocido y aplaudido por los públicos; para grabar esta música de fondo, llegó directamente de los estudios de Hollywood, un experto en sonido, de quien nos ocuparemos uno de estos días con la amplitud que merece.

En breve, pues, terminarán los trabajos de laboratorio, y la película, perfecta en sonido e impresión, toda hecha en Cuba, será, en las pantallas de habla hispana, un exponente fiel y grandioso de las bellas posibilidades que nuestro país brinda para la cinematografía.

GRIS: MAÑANA A LAS 10: GRAN TANDA ESPECIAL

Mañana domingo, a las 10 de la mañana ofrece el elegante cine «Gris», una gran tanda especial con el más formidable programa del misterio y emoción.

Mañana a las 10 a. m. en tanda especial para niños y mayores se exhibirán los seis primeros episodios de la sensacional y emocionante serie «El retorno de Chandú» que es una creación de Bela Lugosi, cuya actuación en «Drácula» es bien recordada.

Crímenes, misterios, La serie del millón de emociones es «El retorno de Chandú», y si usted es amante de las emociones fuertes, no debe dejar de verla. Los seis episodios que se exhibirán el próximo domingo se titulan 1, «La víctima escogida»; 2, «La casa de la montaña»; 3, «En alta mar»; 4, «El ojo siniestro; 5, «El círculo invisible», y 6, «Un paso en falso».

El retorno de «Chandú» ha sido considerado por la crítica extranjera como la película más emocionante que s eha filmado hasta la fecha.

Los precios que regirán en esta tanda especial serán: mayores 20 centavos; niños, 15 centavos y tertulia 10 centavos.

VIVES: IMPERIO ARGENTINA Y ANGELILLO

Un programa hecho a base de insistentes peticiones, es el que hoy ofrece la activa empresa del coquetón cine «Vives», sito en la calle B, entre 27 y 29, en el Vedado, Tel. F-3128; «Morena Clara» la graciosísima comedia musical de los Hermanos Quintero, con Imperio Argentina y Miguel Ligero, servirá de base a este precioso programa, en el que además figura «La hija de Juan Simón», la mejor de las películas de «Angelillo», el rey de la copla andaluza; tandas de 4:30 y 8:30, revista Paramount, «La hija de Juan Simón», por Angelillo y Pilar Muñoz y «Morena Clara», por Imperio Argentina. Precios popularísimos. Tanda, mayores 10 centavos y niños y tertulia 5 centavos. Noche, mayores 15 centavos y tertulia 10 centavos. Mañana, «No me quieras tanto», por Simone Simon y «Miss Incógnita», por Jane Withers. El lunes: «La rosa deshojada», con la vida de la milagrosa Santa Teresita de Jesús y «Un extraño entre nosotros».

MODERNO: «MARIE WALESKA»

Un soberbio programa integrado por dos estrenos, ofrece hoy el teatro «Moderno», en sus turnos de tarde y noche, «Marie Waleska», de Greta Garbo, Charles Boyer; «Calumnia», de Clive Brook, Margaret Scott; el cartón «Dos cachorritos» y un «Noticiario Fox». Hasta las 6:30, 15 centavos; después 20 centavos. Niños 10 centavos. Tertulia familiar 10 centavos a todas horas.

Mañana en todos los turnos «Marie Waleska», «Calumnia», «Aventuras de Aguilucho», «Los Follies de la Pandilla» «Dos cachorritos» y un «Noticiario Fox». Hasta las 6:30 quince centavos después 20 centavos; niños 10 centavos. El lunes: regio preestreno «La divina embustera», de Carole Lombard, Fredric March. Tertulia familiar 15 centavos.

NORMA: «DOS AMIGOS Y UN AMOR»

Un programa muy colosal es el que ofrece hoy el elegante y confortable cine de las familias «Norma», de Concha y Luyanó, con el teléfono X-2321.

En tanda a las 5 y nocturna a las 8:30 se exhibirá revista, la comedia «La muela del juicio», el episodio 14 de la sensacional super serie «Robinson Crusoe», estreno de la formidable, colosal producción «Juana de Arco», con Angela Solloker y estreno de la preciosa, regia, soberbia producción toda en español «Dos amigos y un amor», con Pepe Iglesias (El zorro) y Juan Carlos Torry.

Mañana: matinée con episodio, comedia, «Dos amigos y un amor» y «El enigma de la calavera llorona». A las 5 y 8:30 «El encanto de la bohemia», «Dos amigos y un amor», comedia y episodio.

WILSON: «LA VUELTA DEL RUISEÑOR»

«Wilson», en Belascoaín y San Rafael, teléfono U-5863; quince centavos de 1:30 a 6:30 y 20 cetavos después. Niños 10 centavos a todas horas.

La mejor proyección y el más perfecto sonido de la Habana, con el nuevo equipo sonoro, «Sincrofilm Phillips» con pantalla de plata.

Hoy, tarde y noche, el mejor programa de la ciudad, con los estrenos, la revista semanal (Fox Sound New); la variedad especial «Instantáneas de Hollywood» y el cartón en preciosos colores «La gallina toma vacaciones» y las super atracciones «Ama, vive y aprende», estupenda comedia especial de la Metro, interpretada por Robert Montgomery y Rosalind Russell y «La vuelta del ruiseñor», super producción extraordinaria de la Columbia, interpretada por la encantadora diva Grace Moore, con Melvyn Douglas.

El lunes entrante: formidable programa extraordinario, con las producciones «El encanto de la bohemia», regia joya cinematográfica, interpretada y cantada, por Martha Eggerth y Jean Kiepura y «El gran Garrick» fina e interesante comedia de la Warner interpretada por Olivia de Havilland, Edward Everett Horton y Brian Aherne.

TOSCA: «EL BUCANERO»

«Tosca», en 10 de Octubre 1007, entre San Francisco y Concepción, en la Víbora con el teléfono I-3099, de la Empresa Alvarez-Hernández.

Hoy en tanda a las 5 y nocturna a las 8:30 de la noche este favorito teatro viboreño ofrece un programa grandioso, exhibiendo revista, estreno de la magnífica, colosal producción «Vidas a flote», con Grant Richard y estreno de la formidable, emocionante, fantástica super producción «El bucanero» creación de Francisca Gaal, Fredrick March y otras estrellas.

Precios: mayores 20 centavos, niños y tertulia 10 por la tarde y mayores 30 centavos, niños 15 y tertulia 10 por la noche.

Mañana: matinée, tanda y noche con «El bucanero», «La suerte la perseguía», comedia, episodio, cartón y revista.

INGLATERRA: «LA VUELTA DEL RUISEÑOR»

«Inglaterra», en San Rafael y Consulado, M-5527; 15 centavos de 1:30 a 6:30 y 20 centavos después. Niños 10 centavos a todas horas.

La mejor proyección y el más perfecto sonido de la Habana, con el nuevo equipo sonoro «Sincrofilm Phillips», con pantalla de cristal.

Hoy, tarde y noche, el mejor programa de la ciudad con las atracciones: la revista semanal (Fox sound new); la variedad especial «Instantáneas de Hollywood» y el cartón en preciosos colores «La gallina toma vacaciones» y las super producciones «La vuelta del ruiseñor», formidable joya extraordinaria, interpretada por la encantadora diva Grace Moore, con Melvlyn Douglas; y «Ama, vive y aprende», por Robert Montgomery y Rosalind Russell.

El lunes, formidable programa extraordinario, con las films «El encanto de la bohemia», el mayor éxito de la temporada, por Martha Eggerth y Jean Kiepura y «El gran Garrick» por Olivia de Havilland y Edward Everett Hortton.

El martes próximo «La zandunga», magistral producción en español, interpretada por Lupe Vélez.

CUBA Y ROJO: COLOSALES PROGRAMAS

Muy colosal es el programa que hoy brinda el «Cuba» el elegante cine de Suárez y Corrales. En tanda a las 5 y nocturna a las 8:30 se exhibirá revista, comedia, estreno de la divertida, original super comedia «45 papás» la última creación de la traviesa chiquilla Jane Withers y estreno de la colosal emocionante cinta «El sargento de la guardia», con Robert Kent. Precios: mayores 10 centavos en la tanda y 15 centavos por la noche. Los niños 5 centavos a todas horas. Mañana: «Dos amigos y un amor» y «Mamá Colibrí».

El siempre concurrido y confortable cine de las familias «Salón Rojo», de Monte y Antón Recio, ofrece hoy un programa soberbio.

En tanda a las 5 y nocturna a las 8:30, se exhibirá revista, comedia, estreno de la colosal, emocionante film «La caza del malvado» y estreno de la preciosa, regia, soberbia producción toda en español «Dos amigos y un amor», con Norma Castillo y Pepe Iglesias (El zorro). Precios: mayores 10 centavos en la tanda y 15 centavos por la noche. Los niños 5 centavos a todas horas. Mañana: «El desterrado» y «La muchacha del circo».

UNIVERSAL: «SOFIA LANG EN HOLLYWOOD»

Un programa sensacional, de los que gustan a sus asiduos es el que anuncia hoy el predilecto y confortable cine «Universal», de Egido entre Muralla y Sol.

En función contínua, de 1 de la tarde a 11 de la noche, se exhibirá revista, comedia, estreno de la grandiosa sensacional, emocionante super serie «El agente secreto X-9» y estreno de la formidable, emocionante super serie «El agente secreto X-9» y estreno de la formidable, emocionante producción «Sofía Land en Hollywood», con Gertrude Michael.

Precios: damas, niños y tertulia 5 centavos y caballeros 10 hasta las 6:30 y mayores 10 y niños y tertulia 5 centavos después.

Mañana: «Hielo y acero», «El crimen único», episodio de Dick Tracy y comedias.

BELGICA Y VIOLETA: GRANDIOSOS ESTRENOS

Tiene lugar en el día de hoy en todos los turnos el pre-estreno de la sensacional producción en español de «Cifesa», por Miguel Ligero, Estrellita Castro, Raquel Rodrigo y Roberto Rey que lleva por título «El barbero de Sevilla», una obra admirable y estupenda. Como complemento se pasa otro gran estreno por Ken Taylor titulado «Receta para el amor», más comedias y cartones. Mañana: «El sargento de la guardia» y «Cuarenta y cinco papás», por la pequeña estrella Jane Withers, comedias, cartones y episodio 2 de «Los guardianes de la pradera».

Un maravilloso estreno el de hoy en «Violeta» a precios populares. En todos los turnos se pasa la interesantísima producción por Eddie Cantor titulada «El hijo de Alí Babá» y como complemento la regia producción por Warner Oland «Chan en las Olimpíadas». Mañana domingo, grandiosa matinée «El hijo de Alí Babá», «Amor y periodismo», por Simone Simon, comedias, cartones, episodio 2 de «Los guardianes de la pradera». Precios populares.

Suscríbase al DIARIO DE LA MARINA por los teléfonos M-7911, M-7912 y M-7913, y por medio de sus agentes en todo el territorio nacional

Ciento veinte niñas y niños cantores en un grandioso festival

El maestro Buenaventura Yánez y la señorita Magali Boix Arenal, ensayan «El Cristo de Velázquez», de José María Gabriel y Galán, a presencia de nuestro compañero Maribona

En la mañana del domingo próximo, a las nueve, se celebrará en el teatro «Tosca» el gran concierto de la Sociedad de Niñas y Niños Cantores de la Escuela Pública número 28, a beneficio de la biblioteca de la propia Escuela. Ciento veinte voces interpretarán un escogido programa. Todo ello se debe al entusiasmo y capacidad organizadora del Sr. Idolomiro Boix y Casals, que comenzó por observar la capacidad para la música y la recitación, de su bella hija Magali y con un sentimiento muy cristiano, quiso ofrecer sus conocimientos a todos los niños y niñas compañeros de su hija, a quienes ha preparado durante largos meses. El resultado de sus esfuerzos se verá plasmado en el concierto del domingo.

Recitaciones escenificadas, pequeñas obras teatrales, cuadros plásticos, bailes, himnos, cantos guajiros, coros, piano, guitarra y cantos por solistas.... talentos infantiles, alegría, auto-disciplina, espíritu de cooperación infiltrado en la niñez, auto-educación artística, desarrollo de cada personalidad, que la escuela nueva implanta en el alumnado.

Hemos asistido a un ensayo en la Escuela número 28 que dirige la doctora María L. Munévar con cariños de abuela y competencia de pedagoga. Intervienen en las distintas disciplinas para este concierto: Elena García de García Soria, Directora del Kindergarten; Graciela Cabrera y González, pianista del coro; doctora María Verdes, Directora de Escena; Carmen González de Cabrera, Profesora de Obras Teatrales, y Caridad Barba, pianista del Kindergarten.

Por su parte Magali Boix Arenal, ensaya una melopea sobre «El Cristo de Velázquez», de José María Gabriel y Galán, que ella recita acompañada dal piano por el Mastro Buenaventura Yáñez, Director del Conservatorio Espadero, músico competente, primer premio del Concurso para el Himno a la Educación Cívico-Militar, que fué discutido por cuarenta y dos concursantes. Este último número del programa será presentado con un gran cuadro al óleo y luces discretas, rodeado todo de gran misticismo, que está dedicado a N. S. Jesucritso. Una parte entera del programa será en honor de Martí, para inclinar a los niños hacia la Patria y la Religión.

Magali recitará también esa mañana «Sembrando», de Domingo Delmonte, y cantará en todos los números del coro. Como presidente de la Sociedad de Niñas y Niños Cantores de la Escuela número 28, ha colaborado ardientemente con su padre en la organización de la fiesta. Es una criatura sencilla y jovial, que se divierte con sus compañeros desde que ingresó en el Kindergarten de la Escuela, y lo considera a todos como sus hermanos. Iniciada en la recitación por la Dra. Blanquita Dopico, Catedrático del Instituto, y ya en el tercer año de piano, bajo la dirección de Margot Lorigadis, su mayor gusto sería que todos pudieran participar de los mismos estudios....

En los libros que con el producto de la fiesta han de adquirirse, figura la colección de lectura «El Sembrador» del Dr. Pérez Espinós adoptados como libros de texto por Venezuela, Colombia, Santo Domingo, Costa Rica, Panamá y otros países.

La función está fiscalizada y controlada por la siguiente Comisión Económica: Dra. María Hernández, Inspectora Escolar, Presidenta; señora Ana Hernández de Martínez, Maestra, Secretaria; Sra. Mercedes García de Palmieri, Maestra, Tesorera; señor Luis Cabrera y González, Asesor Técnico, y Adjuntos a la Comisión: Dra. María Valdés, Sr. Luis Canalejo e Idolomiro Boix Casals.

Gran éxito tendrá, y gran éxito merece, esta variada y atractiva fiesta infantil.

SANCION PARA EL AUTOMOVILISMO IRRESPONSABLE

Ante las aterradoras cifras demostrativas del número de accidentes del tráfico, publicadas por la prensa, el corazón más encallecido se conturba de espanto. **Mil novecientos seis accidentes, dos mil ciento veinte personas heridas, cincuenta y siete muertas!** Esto, solamente de enero acá. ¡Apenas transcurridos tres meses!

Muchas mañanas, mientras espero en la calle 23 el ómnibus que ha de traerme a la Habana desde el Vedado, veo cómo discurren a una velocidad interplanetaria, no sólo los «buses», sino que también las máquinas «particulares», manejadas en muchos casos por sus propietarios. Son hombres que quizás tengan hijos, que no piensan que los hijos de otros hombres menos afortunados que ellos, que no tienen automóvil, están en peligro de ser arrollados cuando se dirigen a la escuela o cuando vienen de ella.

Hace una semana, cuando más, pude presenciar cómo en esa calle 23 un niño de unos diez años, que iba acompañado de su hermanita, que aparentaba tener unos doce, estuvo a punto de ser arrollada por un automóvil particular, que manejaba un señor con apariencias de persona decente. Decencia aparente, nada más, ya que su conducta, aún después de ver cómo aquellos angelitos, que habían rodado por el pavimento al tratar de evitar la muerte, no podía ser más inhumana. ¡Se indignó contra ellos y continuó, veloz, maldiciendo, en su huída del lugar de la ocurrencia!

Difícilmente se ve entre las horas de las siete y media y las ocho y media de la mañana, un vigilante de la Policía por la calle 23. Y, naturalmente, los automovilistas, públicos y privados, convierten la calzada aquella en una pista de carreras, confiando en que los peatones se pongan a buen recaudo de la mortífera trayectoria.

Yo apelo a los padres de familia de la Habana, a los que como yo tienen hijos que van a la escuela y vienen de ella a pie por carecer de automóvil—que nunca usarían, como hacen esos otros desalmados—en poner en peligro la vida de sus semejantes. Yo apelo a las autoridades, desde el coronel Batista hasta el último vigilante para que piensen en sus hijos amados; apelo a todos aquellos que un momento u otro se han visto amenazados de muerte entre las ruedas de esos vehículos infernales, para que hagan llegar su voz a los encargados de impedir ese crimen contra el pueblo carente de medios de defensa contra ese constante peligro. **Si un individuo descarga su revólver contra otro, aun que no lo hiera, hay para él una sanción.** Sin embargo, para el automovilista **que «casi» mata a un niño, no hay sanción alguna,** no se le persigue por homicidio frustrado, y eso es injusto.

Hace poco un juez quiso poner coto a esos accidentes, pero el resultado ha sido nulo. Sin embargo, el resultado inmediato fué palpable. Los accidentes disminuyeron en cifra considerable. Alguien lo calificó de abusador. ¡Abusador contra los pobrecitos automovilistas que ponían en peligro las vidas de los niños de la Habana!

De nada vale que exista un Consejo Nacional para la Prevención de Accidentes, ni veinte Consejos similares. Este es un caso más donde sobran los Consejos, si no van acompañados de algo práctico. Y lo práctico, lo único práctico, es evitar, mediante severas sanciones, que los automovilistas continúen matando o hiriendo a mansalva a los vecinos de la Habana.

José Caminero.

ARROLLADO

José Manuel Olivera Sánchez, de 19 años y de Monte 363, fué asistido en el primer centro de socorro de lesiones menos graves diseminadas por el cuerpo que sufrió en San Nicolás y Estrella al ser alcanzado cuando transitaba en una bicicleta por el auto que manejaba Basilio Taboada Ocampo vecino de Mariano letra C.

DETENIDO

El cabo Gervasio Rieumont y el vigilante Pedro Linares del Bureau de Investigaciones, arrestaron a Antonio Abreu Alonso, vecino de Pérez 14 en Luyanó, por ser la misma persona que interesa el Juez Municipal de Artemisa en causa 138|38.

AMENAZAS

Oscar Ferrer Pedroso, de Esperanza 107, denunció en la Quinta Estación que le debe tres pesos a un individuo al que sólo conoce por «Nerón» vecino de Esperanza 120 y que al darle en el día de ayer la mitad de la cuenta, lo amenazó con darle ua puñalada.

Orange-Crush
Refrescante y Saludable

M.E.C.D. 2016

SOL, rey de Cuba!

NATACION
TENNIS
HAND BALL
VOLLEY BALL
PING PONG
PARQUE INFANTIL

MEDICOS
SALVA-VIDAS
SOLARIUMS
PROF. CANETTI
MUSICA
BAILE
RESTAURANT
BAR

A LOS PADRES DE FAMILIA:

A partir de ésta fecha, publicaremos diariamente en los periódicos de nuestra Capital, bajo este mismo facsímil, una serie de consejos de médicos, filósofos y hombres de ciencia tan ilustres como Rollier, Michelet, Russell, Barbier, Robín, Romaguera, Kellog, Canetti, y otros, sobre la salud de los NIÑOS y las ventajas del SOL y del MAR como poderosos elementos NATURALES para conservar, mejorar y aumentar la salud.

Nuestro empeño es hacer de este Balneario el complemento indispensable de esos elementos de que nos ha dotado tan pródigamente la NATURALEZA para hacer de nuestros niños y mayores una generación sana y robusta.

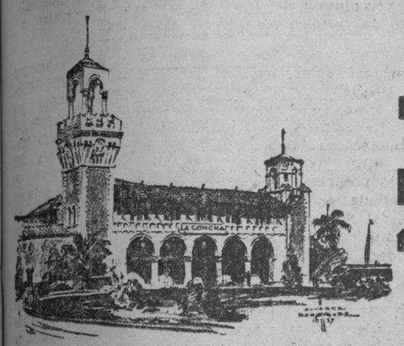

balneario "La Concha" de la playa de marianao
templo del sol
reina de playas

CRONICA HABANERA

DE AMOR

María Aurora del Valle y García, bella y muy graciosa señorita, hija de los esposos Armando del Valle y Aurora García, ha sido pedida en matrimonio para el caballeroso joven Julio Martínez Aparicio.

Con gusto consignamos la grata nueva, enviando nuestra felicitación a la enamorada pareja.

DEL CASINO DE LA PLAYA.—El acontecimiento social de la semana lo constituye la gran fiesta que celebra esta noche, el aristocrático y elegante Casino de la Playa.

Nuestro primer centro de recreo, que es en la actualidad y lo ha sido siempre, el punto preferido por nuestra sociedad, se verá colmado de «parties» selectísimos, en los que tomarán asiento las más distinguidas personalidades de la sociedad, del turismo y del mundo diplomático y oficial.

Según nos informa Raúl, el caballeroso «maitre» las personas que han reservado sus mesas para esta noche, llenan una relación de nombres conocidos.

Y durante todo el día de hoy pueden reservarse por el teléfono FO-7165.

El «clou» de la noche lo constituye el concurso de son.

En él tomarán parte numerosos matrimonios jóvenes y parejitas de nuestro gran mundo.

Y la pareja triunfadora será obsequiada con un pasaje de ida y vuelta a Miami, para cada uno de los integrantes y además, la empresa del moderno y prestigioso hotel «Surf» de la vecina playa, ha donado tres días de alojamiento para los mismos.

Durante toda la noche desarrollarán un estupendo programa bailable, dos de nuestras mejores orquestas: la «Casino de la Playa» bajo la dirección de Guillermo Portela y el «Conjunto del Ritmo» que dirige Armando Valdespi.

Habrá doble show: a las doce y a las dos.

Harris, Claire and Shannon, el formidable trío que durante su actuación en el Casino no ha hecho más que conquistar aplausos, tiene preparados para hoy números exquisitos, que les valdrán nuevos laureles.

Después se presentará la famosa bailarina española Angelita Campos, que en la ejecución de los bailes típicos regionales no tiene rival.

Y finalmente la bailarina acrobática Folie Miller, muy ágil y graciosa.

Será un verdadero éxito la fiesta de hoy y su reseña prometemos.

Mañana, domingo, es día popular e nel Casino y por lo tanto se verá muy favorecido durante todo el día.

En horas de la tarde, abre sus puertas, como todos los días desde las tres, pues nuestras familias gustan siempre de participar de aquella sala de juegos donde hay instalados tantos entretenimientos y juegos de azar.

Y por la noche, desde las ocho y media, en su triple aspecto de la comida, el baile y el show.

Para la primera, es decir, para la comida, tenemos conocimientos de numerosos «parties» que asistirán al te dominical del Country Club, se reunirán después en el Casino, para continuar la fiesta.

Por última vez queremos recordar a los asiduos al Casino, que los lunes, no abrirá sus puertas por la noche, a partir de pasado mañana, pero por la tarde estará abierta la sala de juegos como es ya de ritual.

A continuación ofrecemos algunos de los «parties» reunidos el jueves último, en su día de moda.

El Excmo. señor Giovanni Pérsico, Ministro de Italia y la señora Anita Sánchez Agramonte viuda de Longa, y el Excmo. señor Juan Osna, Ministro del Perú y la señora Cuca Alfonso viuda de Lawton eran invitados del Director Social del Casino, señor Ricardo Garmendía y de su gentil esposa María Elena Martínez Pedro.

El señor Francisco Gómez Marrero, Sub-Secretario de Comercio y su bella esposa Mercedes Morales Robelín con la señora Alicia Herrera y el señor Pepe Kohly.

El Representante a la Cámara, señor Aurelio Riverón y señora Gloria Wheeler.

El estimado joven José R. Inclán y su esposa Minita Pérez Chaumont con la señorita Sofía Carrerá y Fernando Mendigutia.

La señora Cristina Jiménez de Armand, chaperoneaba a su hija Ada con el joven Nené Villalón.

Las encantadoras señoritas Lucy, y Joan Whitehouse y Nina Porro con los jóvenes Jack Cendoya Jr., Gustavo Halley y Ricardo Porro.

Julio E. Hamel y Aída Miragaya de Hamel con el doctor Felipe Mustelier y Emilia María de Cárdenas de Mustelier.

El señor Guillermo Evertz y su distinguida esposa Isabel Mercedes Soto con Mr. Ernest Ericson.

DEL MIRAMAR.—Mañana, domingo, ofrece un día completo de festejos el prestigioso Miramar Yacht Club para inaugurar su temporada de verano.

Darán comienzo estos actos a las nueve de la mañana y se sucederán en animación completa hasta por la noche.

A la una habrá un almuerzo amenizado por el septeto «Sonora Matancera».

Y a las siete un té bailable con la famosa orquesta de los hermanos Castro.

A juzgar por la animación que se advierte entre los socios del Miramar y sus familias, los actos de mañana revestirán caracteres de gran brillantez.

Sólo durante Mayo PHILCO ofrece un DOBLE REGALO!

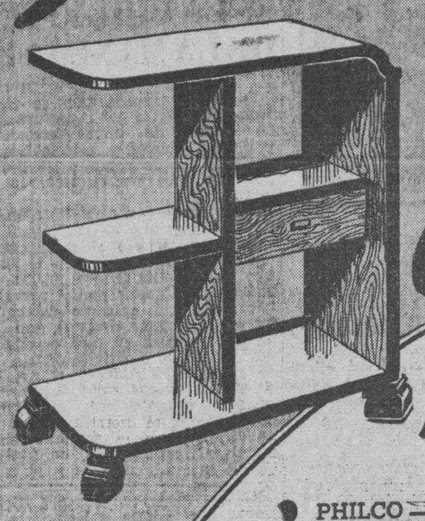

PHILCO — el radio de más venta en el mundo — ofrece durante este mes en $99.50 su maravilloso modelo 7-T (que ilustramos) cuyo precio normal es de $115.00. Además, complementando esta gran oferta, PHILCO obsequia a cada comprador de un modelo 7-T, con una moderna mesa para el mismo — a escoger entre varios sugestivos modelos.

No pierda esta oportunidad excepcional en la historia del PHILCO. Venga hoy mismo y pida una demostración.

2 MODELO-7-T 6

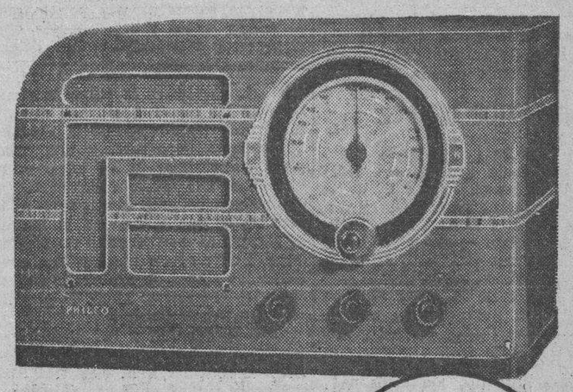

CIA. CUBANA RADIO PHILCO S. A.
San Rafael 1-D
Jesús del Monte 443, frente a Stos. Suárez
Galiano 42

$99.50

VIBOREÑAS

LAS VIRGINIAS

El culto católico celebra hoy la festividad de esta Santa, y están de días las siguientes señoras, a las que dedico mi más expresivo saludo:

La bella y joven señora Virginia Bustillo, amada esposa del querido y servicial amigo Aurelio Díaz Bárcena que en la Compañía Cubana de Electricidad desde hace años desempeña un puesto de confianza, y de los distinguidos esposos Martín de las Mercedes V. de Bustillo y querido amigo «Chichí» Bustillo.

Para «Vina», con el afecto que desborda mi nombre, es dedicada mi más cariñosa felicitación, deseando le siempre vea dichosísimas a sus dos preciosas muñequitas.

Muy presente tengo a la distinguida dama Virginia Monserrate.

También a la joven señora Virginia Villavicencio de Serrapiñana.

De igual modo saludo a las señoras Virginia Millán de Blanco y Virginia Romero de Palma.

Y a las señoras Virginia González de Sandoval, Virginia Carbonell de Cano, Virginia López de Rodríguez, Virginia de Armas de Prieto, Virginia Alfaro de Bulgas, Virginia Suárez de Villegas, Virginia Villegas de Salazar, Virginia Hernández de Izquierdo, Virginia Mora de Gómez.

Un recuerdo dedico a la memoria de la que fué distinguida y virtuosa dama Virginia Catalá de Zamora, cariñosísima esposa del bien querido compañero, fundador y director de la revista «El Hogar», Antonio G. Zamora, el excelente compañero.

Las siguientes señoritas:

Virginia Lluy, Presidenta de la Rama de Caridad Cristiana del Internacional Sunshine en Cuba, que con su hermana Blanquita continúa las labores humanitarias que por muchos años realizó su inolvidable hermana Mrs. Houston, llevando un consuelo a los que en el caso de sus vidas, pobres ancianitos, endulzando sus últimos años, les sonríen agradecidos.

Las señoritas Virginia Camejo, Virginia Llauradó, Virginia Martínez, Virginia Calcaño, Virginia Morales, Virginia Rodríguez Senra, Virginia de la Peña, Virginia Casagrán, Virginia Vilardell, Virginia Pollack, Virginia del Río, Virginia de los Reyes, Virginia González Torres.

También celebran sus días las señoritas Gisela Alvarado y María del Socorro Gómez.

Y la linda muñequita niña María Virginia, adoración de los jóvenes esposos María Luisa de Funete y el buen amigo Luis M. de Villar.

SRTA. VIRGINIA TORRES

La gentilísima amiguita «Nenita», la menor hija de la distinguida dama mi bondadosa amiga Julia Palma, celebra hoy sus días.

«Nenita» que a su delicada belleza une el más exquisito trato en el que pone de manifiesto su gran cultura, siendo ya profesora del afamado Instituto Pestalozzi y excelente pianista, recibirá muchos y expresivos mensajes en su residencia de la Calzada 10 de Octubre.

El mío muy cariñoso no podía faltarle, y se lo remito en estas líneas deseándole las mayores felicidades.

NIÑA VIOLA PEREZ VALLADARES

Cumplió ayer los diez años esta bonita e inteligente muñeca, amantísima hija de los apreciables esposos Sra. Delia Valladares y el señor Félix D. Pérez Gil.

Muchos y dichosos años deseo la vean cumplir siempre los autores de sus días.

NUEVA RESIDENCIA

El querido amigo Luis Varona R. Parra, alto empleado de la Secretaría de Comunicaciones, y su distinguida familia han trasladado su residencia a la casa No. 162 de la calle Juan Bruno Zayas entre la Av. Estada Palma y Libertad.

Por mi conducto la ofrecen a sus amistades, cuyo encargo muy gustoso cumplo, agradeciendo su ofrecimiento y deseándoles muchas prosperidades en su nuevo hogar.

UN CONCIERTO

Lo celebran mañana a las 9 a. m., en el Teatro Tosca, las niñas y niños cantores de la Escuela No. 28, con un selectísimo programa que mañana daré a conocer.

Mucho agradezco la invitación que me han dedicado.

BODAS DE ALGODON

Dos años de casados cumplen hoy la bella dama Mirtha González Godoy y el señor Baldomero Sánchez Cabrera.

Vénse impedidos de recibir a sus relaciones sociales.

Los felicito y deseo celebren sus Bodas de Diamante.

Urbano DEL CASTILLO.

Robo de prendas

Dolores Ramudo Chao, vecina de la habitación 3, de la casa Compostela número 171, dió cuenta a la Policía que del escaparate le habían robado prendas por valor de 300 pesos.

LA SALUD Y LA BELLEZA

Estómago limpio
... Cutis sano.

Millones de mujeres reconocen que el afamado médico inglés Benjamín Brandreth les ha puesto en sus manos el agente más valioso para la conservación de la salud y la belleza.

Las Píldoras de Brandreth son el medio más eficaz de combatir en tregua los males del estreñimiento.

Pueden usarse todo el tiempo que se requiera, sin peligro de malas consecuencias. No irritan ni debilitan. Ejercen su acción directamente sobre el intestino grueso sin afectar la digestión, obran de un modo suave, seguro e inofensivo.

La fermentación de los desperdicios acumulados en el intestino es el peor enemigo de la belleza. El cutis sucio, las erupciones de la piel, los ojos sin brillo, las arrugas, el decaimiento de la vitalidad—todos estos males son casi siempre resultado de la pereza intestinal y de la descomposición de los residuos de la digestión estancados en el intestino grueso.

Las Píldoras de Brandreth son el medio ideal de mantener los intestinos limpios. Eliminan los residuos nocivos de un modo suave, pero completo, y por lo tanto son de gran ayuda para embellecer. Le rinden todas las buenas farmacias.

EL TESORO DEL MAESTRO

Una moderna y completa biblioteca metodológica para todos los educadores.

5 tomos en TELA, pagaderos en COMODOS PLAZOS

I—La Escuela Nueva y sus procedimientos didácticos.

II—La Enseñanza del Lenguaje.

III—Enseñanza de la Geografía.— Enseñanza de la Historia.— Educación Cívica.

IV—La Enseñanza de las Ciencias Exactas y Naturales.

V—Enseñanza del Dibujo.—Trabajos Manuales.—Labores Femeninas.— Economía Doméstica.— Música.—Gimnasia.

Carlos Zimmermann
Neptuno 182 Telf. U-5017

Laura Victoria, notable poetisa colombiana, exquisita recitadora de sus propios poemas y de los más famosos poetas, obtuvo un resonante éxito en los salones del Lyceum en días pasados. A instancias de sus admiradores, la gentil artista ofrecerá un nuevo recital, mañana, domingo, a las diez de la mañana en el teatro «Campoamor», en el que presentará el más selecto programa.

TOLDO QUEMADO

El sargento Victoriano Díaz, de la Cuarta Estación, se constituyó en la tienda de ropas «La Filosofía», situada en Neptuno y San Nicolás, donde se originó un principio de incendio. El material de incendio acudió a dicho lugar, pero el fuego ya había sido contenido, pues solamente se quemó un toldo que da a la calle, ignorándose los motivos.

ELIMINE LA EXCESIVA GRASA DE SU CUTIS CON
JABON DE
MAX FACTOR
HOLLYWOOD

Creen que existen diferencias en el Gobierno germano

A causa de ellas, el Jefe del Protocolo ha tenido que solicitar licencia

BERLIN, mayo 20. (AP).—Dícese que en el seno del Ministerio de Relaciones Exteriores han surgido dissensiones como resultado de las cuales Vicco K. A. von Buelow-Schawante, jefe del Protocolo, se ha visto obligado a pedir una licencia.

No se sabe, por el momento, si von Buelow-Schawante volverá a ocupar ese puesto.

Créese que las diferencias se deben a que von Buelow-Schawante mantiene opiniones distintas a las de su jefe el Ministro de Relaciones Exteriores, Joachim von Ribbentrop.

Un breve comunicado que se dio a la prensa, dice que von Buelow-Schawante, cumpliendo órdenes del director, ha comenzado a disfrutar una licencia de seis semanas pues últimamente ha trabajado con exceso y no ha disfrutado de vacaciones desde hace largo tiempo.

Sin embargo, según se dice en los círculos bien enterados, von Ribbentrop en un reciente viaje de inspección a su departamento, halló faltas en la la labor de varios funcionarios, y personalmente criticó a von Buelow-Schawante en forma tal que obligó a éste a solicitar una licencia.

Von Buelow-Schwante, ex capitán de Caballería, pertenece desde hace mucho tiempo al partido nazi.

RESTABLECE FRANCO EN LA ESPAÑA NACIONAL LA CALMA EN LOS NEGOCIOS

LONDRES, mayo 20. (Exclusivo).—Los cables de Sevilla al «Daily Mail» dicen que la reciente orden del caudillo Franco reconociendo la deuda pública española ha restaurado los ánimos de muchos capitalistas que creían haber perdido el valor de sus bonos.

El decreto del Generalísimo dice que todos los intereses que se venzan después del primero de julio serán religiosamente pagados por el Gobierno nacionalista. Los tenedores de bonos no han recibido pago de sus intereses desde el 11 de agosto de 1936 cuando la Junta Provisional de Burgos canceló los pagos hasta nueva orden.

La nueva promesa presta ánimo a muchos que temían invertir en nuevos bonos y se cree que en lo sucesivo no habrá desconfianza por parte del capital.

EL CONCIERTO DE MAÑANA.—El concierto que nos ofrecerá mañana, domingo, a las diez y media, en el teatro «Auditorium», la Orquesta Filarmónica de la Habana, correspondiente al segundo de mayo, promete culminar en un éxito artístico y social.

Actuará de solista con la orquesta que dirige el profesor Amadeo Roldán, el pianista tan conocido Alberto Falcón, ejecutando el Concierto número 5, en Mi bemol, de Beethoven, llamado «Emperador», y el Concierto en La menor, de Schumann.

PRIMERA COMUNION.—En la iglesia parroquial del Vedado se celebró ayer por la mañana la primera comunión de un grupo de niños y niñas, alumnos del Colegio Alemán.

Entre las niñas contábanse Ritica Somoano, Gloria Gastón, Sylvia Romeu, Sue Soler, Hortensia Menéndez, Olga del Río, Thelma Ascanio, Isolina Pedro, Sara Rojas, Mirian Suárez, Thais Santos, Georgina González, Bertha de la Vega, Marisol Grimal, Geraldine Morán, Amelie Alea, Conchita Rodríguez, Evelyn Arnoldson, Gloria Díaz, Lázara Toral y Consuelo de la Torre.

Entre los niños: Pepe Olózaga, Mario Tellechea, Thony López, Juan Favole, Amado Lay, Héctor González, William Butler, Miguel Macías, Carlos Acévedo, Rafael Jacobsen, Antonio Valdés Rodríguez y William Degnan.

LA BODA DE HOY.—Esta noche, a las nueve y media, se verificará en la Iglesia de Monserrate, la boda de la encantadora señorita Mercedes Siria y Pereda y el estimado joven José Antonio Gallol y Pérez.

El templo de la Calzada de Galiano lucirá un precioso decorado floral, que ha sido encomendado al buen gusto de los floristas de la «Casa Trías» el edén del Vedado.

También de Trías procederá el bouquet nupcial de la gentil desposada.

La reseñaremos.

Luis DE POSADA.

VITI

FUE, ES Y SERA SIEMPRE EL MEJOR CALZONCILLO

EL ALCOHOL DE LAS FAMILIAS
ALCO ELITE
PRODUCTO - ARECHABALA

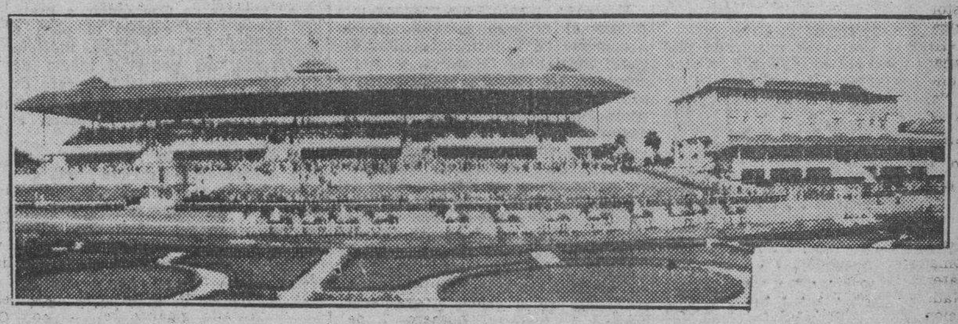

HIPODROMO
ORIENTAL PARK
MARIANAO
AVISO

Durante las carreras de los días:
SABADO 21
y DOMINGO 22
Se celebrarán las tardes Bailables en el
JOCKEY CLUB
con la famosa Orquesta
"CASINO DE LA PLAYA"

En la tarde del Domingo 22 se otorgará un premio a la dama más elegantemente ataviada, consistente en un lujoso vestido del "Atelier".

SANCHEZ Y ARAOZ
de
Amistad No. 76. Habana

Para tener acceso a la CASA CLUB DEL HIPODROMO será requisito indispensable presentar la tarjeta de invitado.

EL SR. RICARDO GARMENDIA

«Social Manager» del Jockey Club atiende las solicitudes por los teléfonos: FO-7082 y FO-7086 del Hipódromo, FO-7165 y FO-7675 del Casino de la Playa.

CUANDO VAYA A NEW YORK

Hospédese en el Hotel St. Moritz ... situación inmejorable. Directamente frente al Central Park. Magnífica cocina. Ambiente Europeo. Precios muy razonables.

HABITACION PARA UNA SOLA PERSONA desde 3.50
PARA DOS PERSONAS desde 5.00
APARTAMENTOS desde 8.00
Arreglos especiales por semanas y por meses
Todos los cuartos tienen baño y radio

Para más informes diríjase al
CAPITAN EDUARDO LABORDE
Gerente Latino-Americano

HOTEL ST. MORITZ
CALLE 59 Y SEXTA AVENIDA
NEW YORK CITY

E.C.D. 2016

FARMACIA
DR. CAMPOS
F. 6080-F. 6065

CAMISAS
VITI
ESTUPENDAS

DAMAS DE LA COVADONGA

El doctor Heraclio López, médico de esta asociación, acaba de anotarse un nuevo triunfo en su brillante carrera, con la asistencia a la distinguida dama señora Ramona Avello viuda de Coleto, que venía padeciendo de «Colangitis» muy grave.

Desde hace muchos años, es bien conocida la precisión, en fijar con exactitud el diagnóstico del enfermo, por este distinguido clínico, lo que le permite atacar el mal con seguridad de éxito, como ha ocurrido en el caso de la señora Avello, que a los 20 días de tratamiento, se halla completamente curada.

SIMPATICO ENLACE

Con verdadero gusto damos cuenta de una boda que tiene todas nuestras simpatías. Trátase de la efectuada ayer entre la bella y distinguida señorita Luisa María Urrutia y Peralta con el joven señor José Luis Llonrens y Prieto, estimado procurador de esta capital.

A las cuatro de la tarde de ayer se verificó el acto ante el notario de esta ciudad doctor Miguel Angel Díaz y Gutiérrez.

Fueron testigos, por ella, los señores José Martínez Malo, Baltasar Castro Fernández y Miguel Angel Durañona. Por el novio, los señores doctor Guillermo Pérez Arteche, Benito Fernández López y el presidente de la Asociación Canaria señor Juan Gil y Ramírez.

Todo género de felicidades deseamos a los nuevos esposos.

FARMACIA
DROGUERIA
DE
"JOHNSON"
DE TURNO LOS LUNES
obispo Nº 30 TELEFONO-A-2129.

LA MAYOR
35 EDIFICIOS
700 EMPLEADOS
SARRA
DROGUERIA
ABIERTA TODOS LOS DIAS
TODA LA NOCHE LOS MARTES
A-8026 A-3641

FARMACIAS DE TURNO HOY SABADO

DESDE BAHIA A PASEO DE MARTI (PRADO)

Bernaza (Plácido) No. 4	M-2142
Acosta y Compostela	M-5040
Merced Esq. a Picota	M-904
Muralla y San Ignacio	M-4710
San Ignacio No. 16 P. Catedral	M-3630

DE PASEO DE MARTI (PRADO) A P. VARELA (BELASCOAIN)

Prado y Virtudes	M-8883 M-5453
Esperanza No. 57	M-4034
Galiano No. 129	M-6866
Crespo No. 16	M-2737
Campanario y Condesa	M-4516
Campanario y Animas	M-4540
Monte No. 128	M-8076
Belascoaín No. 121	M-4659
Belascoaín No. 19	U-5600
Aguila No. 42	M-4184
Gervasio y Maloja	M-5545
Escobar y Lagunas	U-3044
Aguila No. 250	M-4427
Reina No. 89	M-2300
Salud y Lealtad	M-5440
San José y Lealtad	M-4766
Industria y Neptuno. M-4277	M-4684
Neptuno y Perseverancia	M-3202
Industria No. 54	M-2298

DE P. VARELA (BELASCOAIN) A AVE. DE MENOCAL (INFANTA)

Belascoaín 98	M-6657
Infanta y Benjumeda	U-2425
Infanta y San Rafael	U-6890
Avenida de Menocal y Jesús Peregrino	U-3080
San Lázaro 265	U-6822
San Rafael y Aramburu	U-6902
Hospital y Jovellar	U-6630
Monte y Matadero	M-4785
Monte 404	M-1573
Oquendo y Sitios	U-6731
Reina 89	M-2300
Diez de Octubre 130	M-5303
San Rafael 152	U-3132

VEDADO

Línea No. 20	F-6224
5 No. 40	F-5872
12 y 21	F-6172
23 entre 2 y 4	F-6130
26 entre 27 y 29	F-6164
Zapata entre A y B	F-6065
23 e Y	F-6111

VIBORA

Santa Catalina 61	X-2317
10 de Oct. y Estrada Palma	X-7756
10 de Oct. y Ave. de Acosta	I-3555
Dolores y Lawton	X-3058

JESUS DEL MONTE Y SANTOS SUAREZ

10 de Oct. 267	I-7795
10 de Oct. y Princesa	I-4444
J. Bruno Zayas y Lacret	I-7777
J. Delgado y Libertad	I-3535

LUYANO

Caserío de Luyanó No. 20	X-2187
Municipio y Luco	X-2334
Luyanó 121	I-7452

CERRO

Agua Dulce 10	M-5026
Calzada del Cerro 815	I-7272
Calzada del Cerro 891	I-7342
Moreno 40-B	I-7410

Este grupo deberá prestar servicio público todo el día y la noche de los domingos siguientes:

Febrero 6, Marzo 20, Mayo 1, Junio 12, Julio 24, Septiembre 4, Octubre 16, Noviembre 27.

Estos turnos han sido acordados en cumplimiento de lo dispuesto en el Art. VI del Decreto-Ley 2604 de 7 de Noviembzre de 1934.

ESCUELA DE COMERCIO Y OTRAS MEJORAS HABRA EN EL GRAN PLANTEL GALAICO

La Sección de Cultura del «Centro Gallego,» que preside el entusiasta apoderado señor Manuel Domínguez, con la valiosa cooperación de un grupo de asociados no menos entusiastas, entre los que se destaca el Secretario de la misma, señor José Bóveda Villanueva, no pierde oportunidad para introducir en el plantel de enseñanza «Concepción Arenal» todas aquellas reformas y mejoras que puedan contribuir a colocarlo entre los mejores de su clase.

Y esa oportunidad se la han dado dos hechos recientes: uno es la iniciativa de la culta profesora doctora Candelaria Couceiro de Vila, consistente en la adquisición de aparatos modernos para mediciones mentales en los alumnos de las clases graduadas, lo cual sería de una importancia extraordinaria por lo que se refiere a los procedimientos que el profesor debe emplear con determinados alumnos.

El otro hecho es la obligada clausura de las clases nocturnas durante el presente curso, que la Sección aprovechará para realizar una completa transformación en ellas, estableciendo una escuela de comercio con las mismas asignaturas y los mismos textos que se dan en la Escuela Elemental de Comercio de la Habana, a cuyo efecto se sacarán a oposición los plazos de profesores de las materias respectivas antes de comenzar el próximo curso.

Para lo relativo a las mediciones mentales se ha encomendado su estudio e informe a la Comisión de exámenes y Plan de Estudios conjuntamente con el director del plantel y la profesora autora de la iniciativa; y para el establecimiento de la escuela de comercio a los señores José A. Armada, José Bóveda Villanueva, Antonio Román Cuba y Benigno Vázquez Ferro.

U. PROGRESISTA GALLEGA CELEBRA JUNTA GENERAL

Entre los numerosos afiliados de «Unión Progresista Gallega», existe gran entusiasmo por asistir a la junta general ordinaria que a las ocho y media de la noche de hoy, tendrá lugar en Prado 115, altos, habiendo de tratarse en la misma importantes asuntos, entre ellos el informe del directorio que preside el señor Jesús Pérez Cabo, en el cual se hacen sugerencias muy interesantes relacionadas con las actividades que el partido se dispone a desarrollar con miras a las próximas elecciones del Centro Gallego.

La junta a que nos referimos estará sujeta a la siguiente orden del día: lectura y aprobación del acta de la sesión anterior; discusión y aprobación de cuentas y balances; discusión de la gestión del Directorio; nombramiento de la Comisión de Glosa; discusión de las proposiciones, mociones o proyectos que se presenten para aprobación; peticiones, quejas y asuntos generales.

DE NOTABLE PELIGRO FUE LIBERADO UN SOCIO DEL CENTRO DE DEPENDIENTES

Estuvo a punto de perder una pierna el antiguo miembro de la Asociación de Dependientes don Vicente Fernández González. Pero ingresó en La Purísima Concepción y allí, tratamientos adecuados y una operación hábilmente practicada le devolvieron la salud. El favorecido se pronuncia con la siguiente carta:

«Sr. Aveino Gonzáez, Presidente de la Asociación de Dependientes del Comercio de la Habana. Señor: Agradecido por haber recobrado la salud, estando a pique de perder una pierna por una infección que se extendía a toda la rodilla, gracias a la acertada intervención quirúrgica realizada por el doctor Nicolás Gálvez y a sus tratamientos antes y después de la operación hoy puedo caminar perfectamente de nuevo lo que mis familiares y yo creíamos imposible pues pensábamos que sería necesaria la amputación.

Como antiguo socio, felicito a la Asociación por su cuerpo médico. Gracias a la Quinta conservo mi pierna y puedo caminar perfectamente.—(Fdo.(Vicente Fernández González—S. c. Guadalupe 43, Reparto Juanelo, Habana».

UN NUEVO CIUDADANO

Con toda felicidad ha dado a luz últimamente la distinguida señora Luchecia Sánchez de Rodríguez, esposa de nuestro buen amigo José Rodríguez, competente empleado de oficinas en el Casino Español.

Un precioso varoncito ha venido a colmar de dicha el hogar de dicho matrimonio, a quienes felicitamos de todo corazón.

FARMACIA
PENICHET
Belascoaín y Virtudes
DE TURNO HOY
SABADO
Todo el día y toda la noche
Mensajeros a todos los barrios de la ciudad.
U-7004
U-6855
U-5600
Llámenos y pasaremos a recoger sus recetas.

SOCIEDADES ESPAÑOLAS

UN EFICAZ VEHICULO DE CULTURA ES LA BIBLIOTECA LABRA-PARAJON DE LA MAXIMA ENTIDAD ASTURIANA

Desde hace pocos años se observa inusitado interés por la lectura, principalmente de temas económicos, políticos, sociales y psicológicos, es decir, de lo que tiende a clarificar la posición del hombre ante lo que lo rodea.

La biblioteca «Labra-Parajón» del Centro Asturiano de la Habana, fué siempre y sigue manteniéndose como un verdadero oasis en el magnífico palacio Social. Sus 15.000 volúmenes, catalogados por el actual Bibliotecario con eficaces colaboradores por el sistema decimal, que agrupa las materias en diez clasificaciones genéricas, subdividiéndolas luego en clasificaciones menores, sirve de guía para localizar todos los autores que traten del tema que se busca, por ejemplo, el que busque tratados de Filosofía va al número decimal correspondiente y allí, convenientemente situados, están en las varias acepciones de este abundante tema todos los autores que sobre filosofía escribieron; y para el lector que guste de buscar toda la producción de un autor determinado, tiene el índice alfabético de autores, por primer apellido, al lado de cuyos nombres están todas las páginas del catálogo donde estén clasificadas obras suyas.

Todos los años en el presupuesto social se consigna una cantidad crecida para la adquisición de nuevas obras importantes, completar colecciones, etc., pudiendo asegurarse, por tanto, que dentro de lo que representa y a lo que responde, la del Centro Asturiano es una de las bibliotecas privadas más importantes y que se mantiene más en contacto con las obras recién editadas de mayor interés para los lectores, sean de la índole que fueren.

Y no se limita a facilitar obras interesantes, sino también publicaciones, ya sean diarios, semanarios, revistas de distintas latitudes. El socio del Centro Asturiano, en este aspecto del cultivo espiritual, de satisfacer las ansias de buena lectura, o de captar las noticias de la hora, tiene su biblioteca bien surtida.

LA COLONIA MONTAÑESA DE CUBA RENDIRA EN BREVE CALIDO HOMENAJE DE SIMPATIA AL INSUSTITUIBLE PRESIDENTE DE «LA TROPICAL», DON JULIO B. HERRERA

Como ya hemos anunciado, la Colonia montañesa de Cuba, representada por el Centro Montañés, está organizando un hermoso homenaje que le ofrecerá a don Julio Blanco Herrera, con motivo del cincuentenario de La Tropical, cuya prosperidad tanto se debe al homenajeado.

El acto consistirá en un hermoso banquete que tendrá lugar en los paradisíacos jardines de La Tropical.

La fecha ha sido señalada: el 17 de Julio próximo, y ha quedado nombrada la Comisión organizadora, que integran los Sres. Emilio Echave Díaz, primer vice-Presidente del Centro; el señor Plácido Salcedo y el señor Isidoro Riguero del Moral.

Este homenaje ha despertado múltiples simpatías, por lo merecido que es. Las adhesiones al mismo han comenzado a llegar a la Secretaría del Centro, situada en Paseo de Martí y Neptuno.

En dicho importante acto se entregará al señor Blanco Herrera un hermoso cuadro al óleo, obsequio del Centro Montañés, y que se debe a la valiosa artista pintora Dolores Franci.

Seguiremos informando en torno al soberbio banquete en honor de don Julio.

DEL EXITO LOGRADO EN LA FIESTA ANIVERSARIO, VA A TRATAR EL C. CASTELLANO

Para el miércoles día 25 del actual, la Sección de Recreo y Adorno del Centro Castellano, que preside el entusiasta señor Francisco Ruiz Iñán, asesorado del activo señor Estanislao Gutiérrez, ha dispuesto la celebración de una asamblea magna en los salones del Palacio de Villalba, Egido número 2, con el fin de dar cuenta a todos los asociados del resultado de la fiesta celebrada el día primero del actual, con motivo de la conmemoración del vigesimo aniversario de la fundación del Centro Castellano.

No escatima la Sección de Recreo y Adorno su generosidad, y a esto fin ha dispuesto que en dicha Asamblea se obsequie a la concurrencia con un esplendido buffet, como recuerdo de la magana fiesta celebrada, que ha llenado con creces las aspiraciones de los iniciadores y mantenedores de este acontecimiento.

Se recuerda, pues, a todos los asociados, no dejen de concurrir el próximo miércoles, a las nueve de la noche a los salones sociales, para que puedan compartir con la Sección de Recreo y Adorno el regocijo por sus triunfos indiscutibles.

PLANES DE PROPAGANDA IMPORTANTES HAY EN LA COLECTIVIDAD CANARIA

El martes próximo, día 24, continuará la junta de la Sección de Propaganda de la Asociación Canaria, encontrándose, en primer término, en la Orden del Día, lo concerniente al gran Concurso de Nuevas Inscripciones que proyecta desarrollar el activo Presidente de la Sección, señor Francisco Montes de Oca.

Acerca del Concurso en cuestión, tuvimos el gesto de charlar con el señor Montes de Oca quien, a grandes rasgos, nos expuso el plan a desenvolver que constituye, indiscutiblemente, un poderoso medio de propaganda en toda la Isla, caso de que la Sección y el Comité Ejecutivo, como es de esperarse aprueben el proyecto.

El Presidente de Propaganda no dará a conocer del mismo hasta que sea debidamente conocido y discutido por la Sección, por lo que a fin de no pecar de indiscretos, silenciamos nuestra animada charla en espera de dar cuenta de ese importante avance social de la entidad Canaria dentro de muy pocos días.

MAS NOTICIAS DE ESPAÑA HA RECIBIDO LA C. ROJA

Gustosos ofrecemos la relación de personas que tienen noticias de residentes en España, en el Departamento de Información de la Cruz Roja Cubana, recibidas de la Cruz Roja Internacional:

Manuel Llopis Betancourt, de Josefina Rodríguez Serrano Camas, Sevilla; Pablo Arus, de Manuel Sánchez García, Escorial, Madrid; Moreno, de Carmen Moreno Grasso, Madrid; Faustino Campos, de María Pérez y Angel Osen, Madrid; María Teresa Díaz, de Gerardo Díaz Hernández, Madrid; Ramona Losada, de Milagros Losada, Madrid; José Martínez Aroza, de Cristina Pérez Zetina, Madrid; Carlos Martínez, del Capitán Gerardo Martínez, Madrid; Emilio Sánchez Díaz, de Pedro Picazo, Madrid; Alfonso Alonso, de Antonio Alonso Alcalde, Madrid; Dulce M. Garganta García, de Manuel de Casas, Tarrabant; Honorato Pin, del Capitán Sinesio Pin Pin, Barcelona; Francisco Parra Vinagre, de Andrés Gomar Sánchez, Alicante; María Julia Díaz, de María Josefa Díaz, Valencia; Delia Quintana viuda de Alonso, de Arturo Costales García, Gijón; Ricardo Busto, de Araceli Busto, Cebargo; Antolín Corral, de Angel Fernández, Ponferrada; Luis Pérez, de Pedro Pérez Marqués, Casillas de Sil; Mariano de la Guardia, de Juan de la Guardia, Horcajada de la Torre; Antonio Llabat de Salvador Hueso Arage Benimamet; Herminia Menéndez, de María Menéndez Peláez, Candamo; Dolores Bonilla, de Socorro Pérez, Orense; Juan Díaz Rodríguez, de María Carro, Eresnadelo; Joaquín Corral Fonte, de Nicolás Corral Fonte, Cartagena; Aurelio Lecubet, de Sebastián Pellicer, Cabanal; y Emilio González, de Martín González, Lagarba.

TIENE PROGRAMA AMPLIO LA CULTURAL MONTAÑESA

Nos llegan más noticias de la actividad que están desplegando los componentes de esta naciente Sociedad Cultural Montañesa.

Manolo Fernández, su entusiasta Presidente, nos informa que tan pronto tome posesión la Directiva nombrada últimamente, se procederá a nombrar las comisiones siguientes: de Prensa, de Propaganda, de Cultura y Bellas Artes y de Fiestas.

Tenemos ya más de 100 asociados —nos dice. La Estudiantina cuenta más de 20 componentes; la Coral cerca de 30 y el Cuadro de Declamación, bajo la experta dirección de un conocido artista, empezará muy en breve sus ensayos.

Se abrirá un concurso para premiar a la asociada o al socio que más inscripciones haga en las listas sociales.

Dentro de muy poco tiempo, la Secretaría será instalada en un lugar céntrico, donde habrá todas las comodidades para los asociados.

Hay grandes esperanzas de empezar muy en breve a organizar fiestas sociales, ya que la Junta de Gobierno, casi sin haber comenzado sus gestiones oficiales, está dando día a día, pruebas de entusiasmo enorme.

EN EL BAILE QUE MAÑANA OFRECE EL CLUB ESPAÑOL HABRA MUCHOS ALICIENTES

Pocas horas faltan para la celebración de una de las más simpáticas verbenas del año, o sea la titulada «Dulce Amanecer», que se celebrará mañana, domingo, en el Club Español de Almendares, situado en 17 esquina a 6.

Romeu, la Lira Matancera, el Quinteto Tomé y el simpatiquísimo Currito de la Cruz, la maravilla de la Corte Suprema del Arte, harán las delicias de la concurrencia.

La entrada para las damitas es absolutamente gratis; los caballeros abonarán una cuota módica por concepto de guardarropía.

Durante toda la noche habrá servicio especial de ómnibus y tranvías por lo cual no habrá inconveniente alguno a la hora de terminarse la verbena.

Desde las nueve de la noche hasta las cuatro de la mañana, o sean siete horas, se bailará mañana en el Club Español.

ACTOS PARA HOY

CLUB DEPORTIVO DEL CERRO: Gran verbena «Noche de amor», en sus salones de Cerro 549, al lado del Club de Ferreteros, amenizada por Antonio María Romeu, Los Melódicos y Lira Matancera.

UNION PROGRESISTA GALLEGA: Junta General de asociados a las nueve de la noche en Prado 115, altos, para tratar, entre otras cosas, de las elecciones del Centro Gallego.

PARTIDO JUDICIAL DE PADRON: Junta de la Sección de Propaganda a las ocho y media de la noche en Monserrate 125, altos. Cita el secretario, señor Pedro Fornos.

FIESTAS PARA MAÑANA

CLUB ESPAÑOL DE ALMENDARES: Verbena «Dulce Amanecer», desde las nueve, en sus salones de 17 esquina a 6, amenizada por Romeu, Lira Matancera y Quinteto Tomé.

SOCIEDAD CONCEPCION ARENAL: Excursión al Mariel, partiendo a las siete y media de la mañana del «Centro Gallego».

CLUB DEPORTIVO CARMELO: Gran fiesta bailable por la noche en su espléndida terraza de Línea y 18, Vedado, amenizada por la orquesta Mojica y el septeto Terry.

LICEO DE MEDINA: Magnífico «Baile de las Flores», por la noche en sus amplios salones de 23 esquina a D, Vedado, amenizado por la gran orquesta de Emilio Parada y el septeto Gloria Matancera.

SOCIEDAD PROGRESO DE LOUSADA: Banquete de confraternidad a la una de la tarde en los jardines de la Cervecería «La Polar».

LOS MALES DE GARGANTA Y SU ESPECIAL ATENCION EN LA QUINTA COVADONGA

En países tropicales como éste, donde la humedad y otras causas atmosféricas y fisiológicas originan afecciones en la garganta, nariz y los oídos, las especalidades en este género se ven precisadas a rendir una labor minuciosa, constante y pertinaz.

El Departamento de Garganta, Nariz y Oídos de la Casa de Salud «Covadonga», trabaja febrilmente todos los días hábiles de la semana, en la consulta externa, y todos los días del año en la atención de los enfermos recluídos. La amigdalitis es la dolencia que más pacientes produce, siguiéndole las adenoides, mastoides, laringe, coriza, sordera, etc., que van nutriendo la crecida relación de casos tratados y curados que enaltecen los méritos intrínsecos de los profesionales que prestan sus servicios en esta importante y activa especialidad.

No hace mucho tiempo se ha ido modernizando el mismo, dotándolo de nuevos equipos de «broncoscopía» y de «esofagoscopía», reconstruyendo un salón para operaciones, con todas las comodidades necesarias, tanto para el médico como para el paciente.

El record operatorio es verdaderamente alentador, ya que a un promedio de 60 operaciones diarias con un porcentaje de éxitos casi absolutos, se le puede considerar como triunfos permanentes, con los que se benefician los asociados del Centro Asturiano de la Habana.

NATURALES DE ORTIGUEIRA HA CONCEDIDO DOS POLIZAS

La sociedad de beneficencia y protección, «Naturales de Ortigueira», ya ha otorgado las primeras pólizas de beneficencia a los asociados que más se han distinguido haciendo inscripciones en el presente año.

La primera se le concedió a la entusiasta señora Amalia Ojea de Montero, Vice-presidenta del Consejo de Damas, y la segunda, a la señora Amelia Argiz de Pérez, vocal del mismo Consejo, que hoy cumple el primer año de casada, y a la que una Comisión de Ortigueira, como regalo de este aniversario conyugal, obsequiará con una Póliza de Beneficencia, ya que por su entusiasmo y labor se lo merece.

"MIRE LO QUE YO HAGO POR SOLO UN KILITO"
"PROPORCIONO POR TRES HORAS CONSECUTIVAS LA REFRIGERACION IDEAL PARA SU HOGAR"
K-LISTO
KILOWATT
"Su Sirviente Electrico"
"El Hombre del Kilito"
Cía Cubana de Electricidad
A las Ordenes del Público

Petit Cetros
HOYO de MONTERREY
DE JOSE GENER
El mejor tabaco del mundo
Pídalos en las buenas vidrieras

Una de las ceremonias de la Semana de Seguridad consistirá en la detención, durante un minuto, de todos los automóviles «en memoria de sus víctimas».

Y aquí tenemos un lío gordo, porque habrá algunos automóviles (y hasta puede que exista alguna guagua) que no haya producido ninguna víctima. Y, ¿en memoria de qué se detendrá?

Bien es que todavía puede producirla, para complacer a los de la «Semana de Seguridad».

Jóvenes y jóvenes; galanes y galanas; damas y damos; en fin: ellas y ellos, tienen en «El Encanto» toda clase de equipos de playa y sport. Para las féminas, hay preciosidades en juegos de trajes para baño. Y a los «pollos» ya es sabido que los juegos les gustan muchísimo. Los hay campeones en juegos de damas.

Cienfuegos ha venido, ahora, a recordar que debía un busto a Don Tomás Estrada Palma en el parque de su nombre. Y menos mal, porque otras poblaciones no lo han recordado todavía.

Y pensar que el pobre Don Tomás murió sólo, en un cuartucho y en una mala cama de hierro, en Santiago de Cuba...

Pensar que murió lleno de disgustos: y que nadie le dió el más mínimo busto...

«Custodia de los niños»; «Vigor de la juventud»; «Brújula de la adolescencia»; «Báculo de la vejez» y «Auxilio de la maternidad». Todo eso es el batido «Nao Capitana», de Armada, nutritivo y reconfortante que se toma frío o caliente, sólo o acompañado (el batido) y sólo o acompañado (usted). Mejor acompañado; a ver si paga el otro.

Nada, que en Bauta hay alguna alarma porque se ha producido un nuevo caso de enfermedad de tifoidea, sin que se sepa dónde puede estar el foco que, por cierto, sería el único del pueblo, pues carece de ellos y sólo dispone de algún que otro bombillo.

Quiere esto decir, amigo transeúnte, que si ha de pasar usted por Bauta, debe dar un rodeo para no tropezarse con el posible foco. O sea, que no debe tocar Bauta ni por casualidad.

Una ofrenda floral es, siempre, el modo más delicado de manifestar un tierno sentimiento o una fina cortesía. Así que llame por el teléfono M-1048 a los grandes artistas de la floricultura, Maxenchs y Vázquez, de Consulado y San Miguel. Ellos ponen las flores y usted el sentimiento. Y si no paga, ellos lo ponen todo.

El Dr. Pelayo Cuervo, quiere establecer el voto obligatorio, con pena de prisión para el ciudadano que no vote en las próximas elecciones.

Y es lo que dirá el pueblo que se busca su «manguá» los días de comicios: —Lo que quiere el ex-candidato a la Alcaldía, es que le nombren «de botella». O sea, gatis.

Pero como el pueblo murmura que también hay legisladores que cobran por el voto...

O ¿es que la cárcel va a ser para los que lo vendan barato?

Que su marido la engañe, señora, puede pasar porque, después de todo él es el que anda mal, y no usted; pero que la engañe el peletero y usted ande mal, ¡no puede pasar! Así, cuando le digan que los zapatos tienen soporte, levante la plantilla, prueba que sólo puede hacerse en «La Casa Grande», de San Rafael y Amistad. Soporte 9263.

En el Pacífico hay una isla que se llama «Isla del Mosquito» y ahora se está gestionando que se le quite el nombre para darle el del sabio Finlay, cosa que nos parece admirablemente bien y, sobre todo, muy simbólico.

Porque los trabajos de Finlay se encaminaron a demostrar la responsabilidad del mosquito en la fiebre amarilla. Y, por tanto, era partidario de no dejar vivo ni un mosquito.

Y es simbolicísimo que Finlay, hasta después de muerto, no deje del «Mosquito», ¡ni el nombre!

El relato de aquellos náufragos que llevaban diez días balsando sobre las olas (diez días en una balsa) ponía los pelos de punta. Porque, cuando va se consideraban perdidos, vieron flotando un bote que les salvó la vida. ¿De gasolina?, dijo un oyente. No; de leche condensada «La Lechera», dijo el náufrago. ¡Por poco lo ahogan!

El único animal que hiere a la hembra, es el hombre: ¡si será mal mal!

Y todos los días se conocen casos de esos tipos, flor de la canalla, que pretenden conquistar el amor a navajazos.

Entre los casos más característicos puede contarse el de «Guacamaya» que sobre no dejar vivir a su amante, ahora quiere matarla.

Y nada: que es capaz de hacer puré, y decir luego que se muere de sus pedazos.

Tan bueno como es llevarse bien los matrimonios. Y tan económico. Porque un matrimonio en buena armonía tiene, con una buena vajilla fina y económica, una batería de cocina y una cristalería, para muchos años. Mientras que fajándose a diario, ni todas las existencias de «El Palacio de Cristal», de Neptuno y Campanario, bastan. ¡Y tiene existencias!

En fin, que las «CARCAJADAS» son un artículo de primera necesidad para el Comercio y para la Industria, porque con «CARCAJADAS» se alegran comerciantes e industriales. Y se alegran, porque venden.

Así que pueden avisar a esta Administración, por teléfono, para que les visite Aristigueta, que es el más risueño que hemos visto en todos los días de nuestra vida.

Porque se pasa la suya dando «CARCAJADAS».

Jota ARIS.

OMNIBUS DE CAMAGÜEY
(LOS MEJORES DE CUBA)
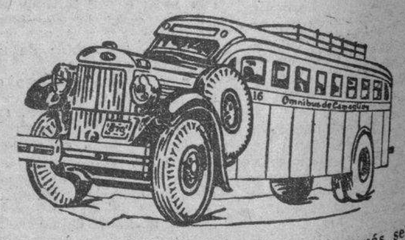
La Empresa preferida para viajar por el Público más selecto al que ofrecemos: Seguridad, Confort y Puntualidad.
HORAS DE SALIDA DE LA HABANA PARA EL INTERIOR DE LA REPUBLICA
A PARTIR DE MAYO 23 DE 1938

5.00	A.M.	— Directo	a	Santiago de Cuba
7.00	„	— „	„	Cienfuegos
7.30	„	— „	„	Camagüey
8.00	„	— „	„	Camagüey
11.30	„	— „	„	Sancti-Spíritus
1.00	„	— „	„	Santiago de Cuba
2.30	„	— „	„	Cienfuegos
4.30	„	— „	„	Santiago de Cuba
7.30	„	— „	„	Santiago de Cuba
9.30	„	— „	„	Camagüey
11.30	„	— „	„	Santiago de Cuba
12.00	„	— „	„	Cienfuegos

Viaje por la Empresa que cuenta con una flota integrada totalmente por espléndidos coches «Pullman» equipados con asientos reclinables, montados sobre sólidos chassis marca «Mack» y provistos de Frenos de Aire «Weshinghouse».
OMNIBUS DE CAMAGÜEY
Paseo de Martí No. 95 — por Zulueta
Teléfonos: M-1715 y M-4838

VERBENA «NOCHE DE AMOR»

En el simpático Club Deportivo del Cerro tendrá efecto hoy la gran verbena denominada «Noche de amor», la que será amenizada por tres notables conjuntos: Antonio María Romeu, Los Melódicos y Lira Matancera.

Los amplios salones de dicha institución, situados en Cerro 549, al lado del Club de Ferreteros, habrán de verse, con toda seguridad, colmados de bailadores.

AÑO CIV

MUSICA Y MUSICOS

Con verdadera pena nos vemos privados de reseñar oportunamente, como prometimos, el gran triunfo del maestro Gonzalo Roig, quien dirigió, en primera presentación, la Banda municipal. Para este concierto, que todos califican de inolvidable, preparó el maestro Roig un gran arreglo de la V Sinfonía en Do menor de Beethoven, para Orquesta Sinfónica y Banda, ofrecida así por primera vez en Cuba, primero en el gran Concierto del Anfiteatro y después en el Teatro Auditorium del Vedado.

Una fiebre pertinaz que nos mantuvo apartados de toda actividad, fué motivo de ello. Así mismo nos vimos impedidos de asistir y reseñar el último concierto de la Orquesta de Cámara, el recital de piano de Sara Corp, y otros actos.

El Gran acontecimiento de mañana. Falcón con la Filarmónica

La Orquesta Filarmónica de la Habana, el gran conjunto musical que dirige el Maestro Amadeo Roldán, nos anuncia su segundo concierto reglamentario, que corresponde a este mes. Será en el Teatro «Auditorium», mañana domingo, y comenzará a las 10 y media de la mañana.

Actuará de solista con la orquesta el maestro Alberto Falcón, pianista notable, ejecutando el Concierto número 5, en mi bemol de Beethoven, llamado «Emperador» y el concierto en La menor de Schumann.

El concierto número 5 de Beethoven constituye una verdadera obra maestra de la literatura pianística, presentando al mismo tiempo un gran paso de avance en la forma y desarrollo musical de su primer tiempo sobre todos los modelos conocidos hasta aquel entonces; este mismo perfeccionamiento se observa también en la disposición de la parte orquestal, por el interés que muestra el desarrollo sinfónico de esta obra, interés que ya Beethoven había esbozado ampliamente en su concierto de violín.

El concierto en La menor de Roberto Schumann, otra obra que tocará al piano el maestro Falcón, se parece algo en su arquitectura pero es admirable en todos los demás aspectos.

La segunda parte del programa está dedicada a «El Aprendiz de Brujo», obra fina y graciosamente humorística, llena de esa elegancia característica del genio francés de su autor, el maestro Pablo Dukas. Está basado en la balada de Goethe del mismo nombre.

El programa se completa con la obertura «Oberón» de Weber que será el primer número.

Perla de León

El 4 de junio próximo ofrecerá Perla de León su segundo recital de Danzas Española. Será una gratísima revelación el paso de avance que ha dado en su arte en cuanto a ritmo e interpretación.

En su programa estarán aunadas danzas populares y de los grandes autores Manuel de Falla y Albéniz. De nuestro Lecuona interpretará su famosa Malagueña, de la que Perla de León ha hecho una creación. Tomará parte en este recital Marianela Bonet, fina intérprete de la guitarra.

Luis Borbolla tendrá a su cargo el acompañamiento al piano. Será en el Teatro «Campoamor».

Neno Grenet

¿Quién no lo recuerda? Este joven pianista y compositor, sobre el cual cayó un día la fatalidad, no dejó por eso de sentir las ansias e ilusiones artísticas, y se fué a Europa, de donde vuelve ahora, tras una serie enorme de ininterrumpidos triunfos, alegre y sonriente.

A recibirlo acudieron numerosos amigos y admiradores, ansiosos de testimoniarle abrazos y afectos. Nosotros, que vemos en Neno Grenet un valor de nuestra música popular, damos la noticia con una franca y sincera alegría.

Exámenes y Concierto en el Conservatorio «La Milagrosa»

Avecínanse en el Concierto «La Milagrosa», actos de verdadera trascendencia artística. El próximo domingo 5 de junio, se verificarán los exámenes de música en general y por la tarde de cinco a siete, tendrá efecto un concierto a cargo por los cuatro alumnos que se graduarán esa tarde de profesores. Son estos: Amparo Carrión, Lydia Pineda, Miguel Rueda y Julio Pineda, quienes interpretarán sendas piezas de concierto entregándoseles acto continuo el correspondiente título de profesor. Estos actos serán precedidos por un tribunal de música competente y otro de honor formado por personalidades del mundo oficial y demás, motivo por el cual es de esperarse que el Conservatorio «La Milagrosa», dirigido por el eminente maestro José Valls y su esposa la señora Margarita Pérez vestirá ese día las mejores galas y obtendrá como siempre uno de sus más grandes triunfos artísticos desde su fundación hace más de 20 años.

Durante todo el día habrá pruebas de suficiencia para los alumnos del Conservatorio, y de los Colegios De La Salle, Belén, Champagnat de la Víbora y Academia De La Salle, siendo presentadas asignaturas de Piano, Violín, Mandolina, Guitarra, Solfeo y otras.

Daremos más detalles en sucesivas notas acerca de este acontecimiento artístico.

N. B.

Cartas al Director

Señor Director del DIARIO DE LA MARINA.
Ciudad.
Estimable Director:

En su diario de hoy, página 26, sobre la firma de Frederik Norman, se expresan conceptos muy atendibles acerca de la conveniencia de que nuestro país vendiese más azúcar.

Esto en realidad ni el bueno de Pero Grullo, el que a la mano cerrada llamaba puño, podría contradecirlo.

Así como no sólo de pan vive el hombre, no solo de azúcar y por el azúcar puede vivir Cuba. Podría mostrar impresos míos que desde el año 1913, viviendo en Chaparra, anuncian las amarguras esperables del azúcar. Y demos cumplidas gracias a Dios porque en la Isla de Negros y otras no menos buenas para sembrar cañas en Filipinas, han desistido de aumentar las siembras temiendo que en el futuro los yankees les compren menos dado el alto costo del flete que tienen que pagar desde el Archipiélago Magallánico a los puertos norte-americanos.

Para atenuar el hambre que azota a nuestros pobres campesinos en grado altísimo, hoy, es necesario sembrar y cultivar productos que permitirían capear el mal tiempo.

La siembra de arroz, ajonjolí, maní y girasol servirían muchísimo; pero la ley que impone un jornal no menor de ochenta centavos hace que «se perdone el bollo por el coscorrón», esto es, que no se siembre esto y que no se atenúe el hambre y la miseria porque el valor de los productos citados no permiten pagar un salario tan crecido actualmente.

Este es el verdadero «quid» de la cuestión.

El Central «Cuba» está dispuesto a sembrar todo lo citado y más; pero no puede pagar dichos ochenta centavos diarios a los miles de muchachos y muchachas, ancianos y campesinos que durante el tiempo muerto viven «muertos de hambre», como es público y notorio.

Muchas veces se me ha pedido que diga esto a Laredo, hombre comprensivo, se lo he dicho y estoy dispuesto a escribirlo y probarlo convencido de que decir la verdad no es pecado, más como el tiempo avanza en proporción igual a la miseria, es de temer que cuando se quiera poner remedio al mal ya los males no tengan cura, y demos al mundo un espectáculo en cierto modo comparable al dado por la Rusia Soviética donde han muerto de hambre, según confesión de caracterizados stalinistas, unos seis millones de labriegos obstinados en no segar para su gobierno el trigo, la cebada y el centeno que habían sembrado.

J. Muñiz VERGARA.

Habana, mayo 11 de 1938.

Sr. Dr. José I. Rivero,
DIARIO DE LA MARINA,
Ciudad,
Estimado Pepín:

Me parece que es hora que digas algo referente a cuanto voy a exponerte:

Cuando vamos al «Nacional», «Payret», o cualquier otro teatro, y no digamos los cines de los barrios, lo que se llama comúnmente «tertulia», «cazuela», o «gallinero», cuando se proyecta una revista o noticiario que se refiere al General Franco, a Mussolini o a Hitler, se desborda en gritos, chiflidos y hasta palabras soeces y vejaminosas. Sin embargo, permanecemos en silencio los ocupantes de lunetas y palcos, que es donde, por regla natural estamos los nacionalistas», las «derechas» y los «fascistas», que para los «rojos» somos las tres cosas a la vez.

Ante el extranjero o para el ignorante que lo observe, resulta que en Cuba no existen nacionalistas, ni derechas, ni fascistas. Está bien que permanezcamos callados cuando aparece una revista mostrando a Stalin o cuanto con sus «doctrinas» se relacione; pero cuando sale algo nuestro, debemos tener el civismo de aplaudir, demostrando que existimos, y contrarrestar los otros ruidos. Nuestro silencio y cordura ante los noticiarios de tema izquierdista es muestra de educación, y no vamos a chiflar, ni mucho menos a proferir palabras feas, por algo no somos iguales.

El otro día, en todo el patio de lunetas los únicos que aplaudíamos éramos un señor cercano a mí y yo. En Cuba pasa lo que estuvo pasando en España, que somos la mayoría; pero nos falta lo que nos debe sobrar: sinceridad, franqueza y valor. Aquí no hay temor, mi querido Pepín; el Gobierno de Cuba demuestra su imparcialidad permitiendo la libertad de la Prensa y del Radio, y creo que tenemos todos el mismo derecho de expresar nuestras simpatías.

Por hoy te he cansado y ocupado un poco de tiempo; pero espero que en el Plato Unico del día 14 del actual, quienquiera haga uso de la palabra debe decir algo sobre este asunto.

Cuenta siempre con el afecto y la consideración de tu amigo

José MARRERO.

FONDEARON EN EL PUERTO DE LA HABANA UN CRUCERO Y UN SUBMARINO DE NORTEAMERICA

Como contribución a la fiesta patriótica del 20 de Mayo todos los barcos surtos en la bahía fueron engalanados con banderas. Llegó un profesor para ofrecer conferencias

El crucero «Savannah»

Ayer por la mañana arribó a nuestro puerto el crucero de la Marina de Guerra de los Estados Unidos, «Savannah», moderna y poderosa unidad militar que desplaza diez mil toneladas, estando dotada con 250 tripulantes.

Cuando el «Savanah» enfiló el canal del puerto y largó al tope del trinquete la bandera de Cuba, hizo el saludo a la plaza disparando 21 cañonazos, cortesía que le fué contestada inmediatamente por la fortaleza de la Cabaña con igual número de disparos de cañón.

La tripulación del buque se hallaba correctamente formada sobre la cubierta y el barco fué fondeado en el lugar que lo hiciera en 1898 el inolvidable crucero «Maine», volado el día 15 de febrero de aquel año.

El «Savannah» procede ahora de Haití vía Guantánamo, donde estuvo últimamente.

De los tres aviones que porta el barco, uno fué amarizado en bahía, emprendiendo vuelo para traer correspondencia para la dotación.

Entre las autoridades portuarias y el comandante y oficiales del «Savannah» se cambiaron las visitas de cortesía correspondientes y los marinos americanos se adhirieron a las fiestas nacionales cubanas, para lo cual engalanaron el barco.

El submarino «Salmón»

En dos días de navegación llegó ayer, desde Mobile a nuestro puerto, el submarino, también de la Armada americana, «Salmón», que manda el comandante M. M. Sthephen y que tiene una dotación de sesenta hombres.

El «Salmón» tiene un desplazamiento de 1,410 toneladas y un andar de 21 nudos por hora sobre la superficie.

Este submarino es uno de los más modernos de la escuadra americana y está realizando un viaje de pruebas.

El «Salmón» ha sido atracado al costado norte del espigón de San Francisco, habiéndose también cambiado las visitas de cortesía entre su comandante y oficiales y las autoridades del puerto.

El «Reliance» llegó en viaje de excursión

El hermoso vapor de bandera alemana «Reliance», perteneciente a la Compañía Hamburguesa Americana, llegó ayer a nuestro puerto en viaje de excursión alrededor del mundo, habiendo invertido 132 días en la travesía desde Hamburgo, con escalas en Funchal, Tánger, Algier, Villafrancia, Nápoles, Palermo, Istanbul, Haifa, Port Said, Suez, Sjbouti, Bombay, Colombo, Georgetown, Malaca, Pak Nam, Singapore, Tandjog, Prick, Batavia (Java), Semarang, Padang Bay, Thursday Isla, Port Moresby (Nueva Guinea), Sydney, Melbourne, ambos de Australia; Auckland y Wellington, de Nueva Zelandia; Suva Apia, de Somoa; Honolulu, Hilo, San Francisco, Los Angeles, Balboa y Colón, su último puerto, habiendo salido esta madrugada desde la Habana para New York.

Trajo el «Reliance» 47 pasajeros que desembarcaron en la Habana y conduce 157 excursionistas.

Casi todos los pasajeros con destino a nuestra capital, son vecinos y residentes de distintas ciudades de California, que han aprovechado el viaje de excursión y que retornarán luego de pasar varios días en la Habana a sus respectivas ciudades.

Los excursionistas en tránsito representan distintas nacionalidades, pero predominando entre ellos los norteamericanos y alemanes, los primeros retornando a New York, donde comenzaron el viaje alrededor del mundo.

Entre esos excursionistas viajan el periodista alemán Wilhelm Engelmann, el cirujano Alfred Jaeckel, el manufacturero Adolf Keifer, el médico norteamericano Dr. Albret Segui, el cónsul alemán Walter Hellenthal y familia, el cónsul panameño Pablo Theyer.

El «Cefalú»

Procedente de New Orleans llegó ayer el vapor hondureño «Cefalú», perteneciente a la Vaccaro Line, y el que trajo carga general y tres pasajeros para la Habana, así como carga y 29 pasajeros en tránsito para Centro América.

El «Sixaola»

El vapor americano «Sixaola» de la Gran Flota Blanca, llegó ayer tarde procedente de Tela, Honduras, con carga general y siete pasajeros destinados a la Habana, así como carga y 22 pasajeros en tránsito para New Orleans.

Para la Habana llegaron en este buque H. Alph Davis, Eugene Burgle, Richard Willard y familia.

En tránsito van la estudiante panameña Eva Mojca, las maestras americanas Agnes Oimoen, Amy Bayton y Anita Novicki y los demás turistas.

El profesor René Cruchet

Entre los pasajeros llegados ayer a nuestra capital procedentes de Miami, figura el profesor René Cruchet, delegado de la facultad de Medicina de la Universidad de París, quien ofrecerá una conferencia científica en el colegio La Salle de esta capital el próximo día 24.

Para recibir y cumplimentar a tan distinguido profesor acudieron al muelle del Arsenal el ex presidente de la República, señor José A. Barnet, así como un grupo de miembros de la Asociación de Amigos de la Cultura Francesa.

Otros pasajeros

También por la vía de Miami llegaron ayer los señores Vicente Suárez, Abelardo Soto, corredor de aduanas; el señor Ramón Nicolau, el señor Desiderio Arnaz, Eduardo J. Molina y el doctor Sam Sola y otros.

Por esta misma vía salieron el doctor Santiago Claret, Julio Claret, el doctor Guillermo Belt, ex alcalde de la Habana; el señor Isaac López, el señor Carl Vogt y otros.

Otros barcos llegados ayer

Durante el día de ayer llegaron también a este puerto los siguientes vapores: «Estrada Palma», que vino de Port Everglades con carga general; «Seatrain New York», que llegó de New Orleans, también con carga; «Guda», danés, y «Ciss», noruego, que llegaron de Cienfuegos en lastre para tomar azúcar en la Habana. El noruego «Ramo», que vino de Newport News con un cargamento de carbón; el «Akera», de bandera noruega, que procedía de Puerto Tarafa, con un cargamento de miel en tránsito; el «Seatrain New Orleans», que vino de Hoboken, con carga general.

Las salidas de ayer

Ayer salieron de nuestro puerto los siguientes vapores: «Seatrain New York», para el puerto de su nombre; «Estrada Palma», para Port Everglades.

El «Florida»

Procedente de Miami llegará hoy por la mañana a nuestro puerto, en su viaje regular, el vapor americano «Florida», correo de la Peninsular y Occidental S. S. Company, que trae carga general, correspondencia pública y pasajeros.

El «Orizaba»

También llegará hoy a nuestro puerto el vapor americano «Orizaba», correo de la Ward Line, que procede de Veracruz.

Trae el «Orizaba» carga general y pasajeros, tanto para la Habana como en tránsito.

El 20 de mayo en el puerto

Con motivo de celebrarse el 36 aniversario de la instauración de la República, todos los barcos, tanto mercantes como de guerra, así como nacionales y extranjeros que se encontraban ayer en nuestro puerto lucían engalanados.

A las doce del día tanto la fortaleza de la Cabaña como las unidades de la Marina de Guerra Constitucional surtas en puerto dispararon 21 cañonazos respectivamente.

Riñen dos ancianos

Antonio Valdés Suárez, de 58 años de edad y vecino de Marina 7, en Casa Blanca, y Domingo A. Perez, de 70 años y vecino de Marina 10, en el propio pueblo, fueron arrestados por el vigilante número 15, de la Policía Marítima, por haber sostenido una riña en el curso de la cual Valdés Suárez recibió lesiones leves.

Dicha reyerta tuvo efecto en el muelle denominado «Barbería», en el mencionado pueblo.

Infracción del tránsito

El vigilante Varona, de la Policía Marítima, dejó incurso en multa al chofer del automóvil 32741, por guiar dicho vehículo no sólo en dirección contraria al tránsito, sino que también con exceso de velocidad.

De los Juzgados de Primera Instancia

NO TIENE FONDOS EL ESTADO PARA UNA EXPROPIACION

El Juez de Primera Instancia del Sur, Dr. Juan Ignacio Jústiz, que viene conociendo del expediente iniciado por el Estado Cubano, sobre expropiación de tres fajas de terrenos de la finca «Las Catalinas», de la propiedad de herederos de doña Marta Abreu, recibió una comunicación dirigida por el Secretario de Justicia, a quien a su vez la remitió el Secretario de Estado, dándole cuenta que el Estado no puede pagar la cantidad de $25.707.30, en que fueron justipreciados los terrenos, y que se utilizaron ya en abrir las calles de Santa Catalina en la barriada de Palatino.

Por su parte el Dr. García Ruiz a nombre de los herederos de Marta Abreu, ha solicitado del Juzgado se deje sin efecto dicha expropiación provisional que el Juzgado cedió a favor del Estado, teniendo en cuenta los razonamientos alegados por el Estodo Cubano.

DEBE DE HACERSE JUSTICIA EN EL NOMBRAMIENTO DE LOS EMPLEADOS DEL P. JUDICIAL

Habiendo sido designado el Sr. Guillermo León Blanco, Secretario de uno de los Juzgados Correccionales Nocturnos de la Habana, ha quedado vacante el cargo de oficial del Juzgado de Primera Instancia del Oeste que éste venía ocupando, y que será cubierto de un momento a otro por resolución del Juez Dr. Valle Moré.

Entre los escribientes más antiguos del Juzgado, figura la Sra. Justa Sigler, que lleva diez años desempeñando esa plaza, y la que por turno riguroso debe ser ascendida.

Al resolver este caso, se tiene entendido que el Dr. Valle Moré hará justicia, nombrando a la Sra. Sigler. Tal era la impresión obtenida por nosotros en la casa de los Juzgados. Además de la Sra. Sigler, existen otros candidatos, el Dr. Daumy, que siendo escribiente temporero, ha venido desempeñando la plaza de Secretario Judicial durante largo tiempo por ausencia del titular que la desempeñaba.

SUBASTAN UNA FINCA POR $15,000

En el juicio sumario procedimiento hipotecario seguido por José Antonio Rodríguez Feo y Ramos Almeyda, contra Miguel Angel Rubio Monzón, el Juez de Primera Instancia del Este, Secretaría de Antonio Daumy, por medio de providencia dispuso poner en pública subasta por un término de veinte días, la finca urbana Pedro Pernas 62, en la barriada de Luyanó y la que ha sido tasada en la cantidad de $15.000.00, habiéndose señalado el acto del remate para el día 27 del entrante mes a las ocho y media de la mañana.

DEBE PAGAR $876.00

En una sentencia dictada por el Juez de Primera Instancia del Centro Dr. Antonio Rubio Linares, Secretaría de Piedra, se procedió a declarar con lugar la demanda de menor cuantía establecida por José de Jesús Rubio Edila, contra Antonio Ladrón de Guevara, condenando a éste a que pague al demandante la cantidad de $876.00 más los intereses legales y costas del procedimiento.

REVOCAN UNA SENTENCIA

El Dr. Juan Francisco Nodarse, Juez de Primera Instancia del Norte, Secretaría de Andrés García, revocó en todas sus partes la demanda de desahucio que estableció ante el Juzgado Municipal del Vedado Julio Dumas contra Aurora Alonso Domínguez. En su segunda sentencia el Juzgado del Norte revoca el fallo del Juzgado del Vedado y declara con lugar la demanda establecida por el actor condenando a la demanda para que dentro de un término de ocho días proceda a desalojar la casa Baños 1, en el Vedado.

TIENE QUE DEVOLVER EL AUTO

El Dr. Manuel Zaldívar, Juez de Primera Instancia de Almendares, Secretaría de González Parra, declaró con lugar la demanda de menor cuantía seguida por Lawrance B. Ros Corporation, contra Manuel García Orasamena, fallando que el demandado debe de tener por resuelto el contrato de compra venta de un automóvil que deberá ahora devolver, imponiéndole además, las costas causadas.

UNA DECLARATORIA DE HEREDEROS.

Por medio de un auto el Juez de Primera Instancia del Centro, Dr. Rubio Linares, Secretaría de Boudet, declaró intestado el fallecimiento de Antonio Díaz Gómez, y como sus únicos herederos a sus hijos María del Carmen, Juana Francisca, Ana María de Antocha y Mercedes Díaz Valdés, e intestado igualmente el fallecimiento de Doña Juliana Francisca María del Carmen Díaz Sánchez, y por sus únicos y universales herederos a sus hermanas María del Carmen, Ana María Antocha y María Ignacia Daz Sánchez.

NULIDAD DE UNA RELACION JURADA

En el Juzgado de Primera Instancia del Oeste, ante el Secretario Heberto Chile, se ha admitido la demanda incidental establecida por Juana Josefa de la Torre, sobre nulidad de la relación jurada presentada por el Dr. Braulio González Miranda en 1926 y por la cual remató su poderdante la incapacitada Eulogia de la Torre su propiedad de la cuarta parte de la Hacienda «Motembo», de 420 caballerías de tierra.

En la demanda incidental promovida por el Procurador Enrique Varona se alega para pedir dicha nulidad que, cuando Braulio González Miranda promovió diligencias judiciales en las cuales devengó los honorarios por los cuales presentó dicha relación jurada, hacía ya tres años que a dicho abogado, se le había revocado el poder del que hacía uso.

DIVORCIOS

Con fecha de ayer, el Dr. Manuel R. Zaldívar, Juez de Primera Instancia de Almendares, dictó sentencia ante el Secretario Hermógenes Giménez, declarando con lugar la demanda de divorcio establecida por Ramona Navia Langsare contra Manuel López y López y en consecuencia disuelto el vínculo existente entre ambos cónyuges.

EMPLAZADO POR SEGUNDA VEZ

En el juicio de mayor cuantía seguido por Créditos y Descuentos Mercantiles, S. A. contra Facundo Gutiérrez, se ha dispuesto por el Dr. Rubio Linares, Juez de Primera Instancia del Centro, Secretaría de Boudet, hacerle un segundo emplazamiento por término de cinco días.

DECLARATORIA DE HEREDEROS

Por auto de ayer, el Dr. Juan Francisco Nodarse, Juez de Primera Instancia del Norte, Secretaría de Fabio Gárate, declaró intestado el fallecimiento de Juan Gualberto Posada y Caballero, y por sus únicos y universales herederos a sus primos Manuel, Juan y Luis Rodríguez Posada, Juan Pedro, Hortensia y Francisco Posada y Torricella, María de la Caridad y Hortensia Posada y Caballero, María de la Concepción La Blanche y Posada, José Joaquín Bosch y Posada, Enriqueta del Carmen Caballero y Blanco, Hortensia Josefa, Marina, Ibrahim, José Antonio y Leonor Caballero y Rosillo.

—El propio Juez ante el Secretario don Andrés García declaró intestado el fallecimiento de Walfredo Ibrahim Consuegra y Guzmán— ex-secretario de Gobernación —y por sus únicos y universales herederos a sus legítimos hijos Walfredo, Carmen, Celia, Alfredo Alberto, Jorge Augusto y Olga Aida Consuegra y Anchia y a su viuda Celia Anchia y Morales, ésta en la cuota vidual usufructuaria que le asigna el artículo 834 del Código Civil.

DESAHUCIO.

En el rollo formado para conocer de la apelación establecida, contra la sentencia dictada por el Juzgado Municipal del Oeste, en el juicio de desahucio seguido por Julio Peñate contra Esteban Loria Boluquera, el Juez de Primera Instancia del Norte, Secretaría de don Andrés García, dictó sentencia confirmando en todas sus partes la resolución del tribunal inferior declaró con lugar la demanda.

DIVORCIO

El Dr. J. F. Nodarse, dictó sentencia ante el Secretario Francisco Lanza, declarando con lugar la demanda de divorcio establecida por Antonia Marín Esperanza Real Pérez contra Romano Manuel Splinter y Echazarreta, y en consecuencia disuelto el vínculo matrimonial que los unía.

CONDENADO A PAGAR $579-30

En el juicio declarativo de menor cuantía seguido por el Dr. Alfredo Pérez Ortega contra Ricardo Fernández, el Juez de Primera Instancia del Este, Secretaría de Diego Rodríguez, dictó sentencia declarando con lugar la demanda y condenando al demandado a pagar al actor la suma de $579 30 de principal más los intereses legales y las costas.

NO HA LUGAR A ACLARAR UNA SENTENCIA.

El Dr. del Valle Moré dictó auto ayer declarando no haber lugar a aclarar la sentencia dictada en la apelación establecida contra la resolución del Juez Municipal del Sur en el juicio verbal seguido por Ruisánchez y Cía. contra Rodolfo Fernández Jiménez, por cuya sentencia fué condenado este último a devolver al actor distintos muebles que había comprado a plazos.

—En el juicio de mayor cuantía seguido por Florencio Calderón y Carballo contra la Compañía Motores de Petróleo Diesel Moes, se ha señalado el día 25 del actual a las diez de la mañana para que los Peritos comparezcan en el Juzgado a presentar sus informes.

En el juicio de divorcio seguido por Raúl Abelardo Capote y Hernández contra María Coralia de Varona y Guerrero se ha señalado el día 31 del actual a las nueve de la mañana pra la comparencia del rtículo 30 de la Ley de Divorcio.

—En el juicio de divorcio establecido por Cristina Carmen Sainz de la Mora contra Juan Antoliano Maza y Pereda se ha dictado providencia admitiendo la demanda y mandando emplazar al demandado para que dentro de nueve días comparezca en los autos personándose en forma.

RELACION DE LOS ASUNTOS CIVILES TERMINADOS AYER

Exhortos.

De Guantánamo en aceptación de herencia a beneficio inventario por Emilio Chivas Guerra, al Este;

De Marianao en hipotecario por José Castro González contra José Sánchez y Blanco, al Centro;

De Marianao en divorcio por José Comas contra Crescencia González y Valdés, al Sur

De Matanzas en Hipotecario por Aurora Avellanal contra Antonio Castro Alemán, al Oeste

De Cárdenas en divorcio por José A. Morales Ortega contra María N. Medina Insua, al Norte.

Demencias.

Francisco Núñez Poey, al Centro; Rafael Pedroso, al Este; Raúl Gómez Leonar, al Norte; Rosaura Collado Cárdenas, al de Almendares; Epifanía Ramos Ferrer, al Oeste; Mercedes García Castillo, al Sur; Ramón Fung, al Este.

Pensiones de Veteranos

Clemente Gallardo y Gallardo, al de Almendares; José María Aguiar y Alamo, al Sur; Florentino Menéndez Casals, al Norte; José Miguel Delgado, al Oeste; Salvador Garriga, al Centro; Manuel Carnesoltas y Agüero como tutor de los menores Helaira y Juvenal Carnesoltas sobre pensión de Benito Carnesoltas Agüero, al Este; Ramón Pensado y Llerena, al Oeste.

Jubilaciones.

Matilde Bolívar sobre pensión de Eusebio de Bolívar, al Este; María Teresa Estrada García, sobre pensión de Emilio González, al Sur.

Apelaciones

Motores S. A. contra Vicente Acosta González, al Oeste; Eugenio Cossío y Marín contra Pedro Romero, al de Almendares; Angela González contra Santiago Colina, al Este; Nueva Floresta Land Co., contra Balbina López Varela, al Centro; Jesús Fernández Bernal contra José María López Acevedo, al Oeste.

Declaratoria de Herederos

Gerardo Valdés Manex, al Este; Manuel Petterson y Járegui, al Oeste.

Intestado

Alfonso León, al Oeste.

Expediente de Liberación

Enrique Martínez Martínez sobre liberación finca urbana solar 11, manzana 60, reparto Carmelo, al Oeste.

Dispensa de Ley para contraer Matrimonio

Alfonso Pomar y Andrea Salmón Marrero, al Sur.

Adición de Apellidos

Rita María de los Angeles y Miguel Alejandro León Fernández y Gómez sobre adición del apellido Rivera, al de Almendares.

Mayor Cuantía por Pesos

Elia Porro y Primelles contra Compañía Bahía de Nuevitas S. A., al Este.

Recíproco Disenso.

Quintín Miguel Perdomo y Aparicio y María del Rosario Celia Díaz y Pereira, al Este.

Exhortos.

De Florida en incidente por Luis Mara Pérez Rodríguez, al Oeste;

De Guanajay, en divorcio, por Enrique Marín contra Margarita Cossío, al Sur;

De Banes, en divorcio por Gil Pérez Quesada contra Hilda de la Caridad Tornes y Pérez, al Centro;

De Cienfuegos en divorcio por Lutgarda Dorticós contra Rafael Rodríguez y Rivero, al Este;

De S. la Grande en amparo, por María Más Culloch al de Almendares.

Pensión de Veterano.

Mercedes Herrero sobre pensión de José Vázquez Rodríguez, al Norte.

Jubilación.

Manuel Paulino Gómez Cortes y Delgado, al Oeste; Antonio Francisco Ruiz de Lavín, al Norte; María Varona Rodríguez sobre pensión de Antonio Varona, al Centro.

Apelación

José Miguel Garrastazu contra Enela Pérez Vega, al Sur; Miguel A. Gavilongo contra Máximo Iglesias, al de Almendares.

Carta-Orden Audiencia

Carta-orden Audiencia en causa número 62|38 de la Sección Tercera contra Salin Miguel Behar al Oeste.

CARDENENSES

EL BAILE DE ESTA NOCHE

Continúan los preparativos.
Para el baile de esta noche.
Resonante baile que ofrece el Liceo en sus salones y que promete resultar una fiesta llena de esplendor, amenizándola la orquesta «Quintana Melody Boys».
Vienen grandes excursiones.
De toda la Provincia.

En el Palacete Católico

Actos culturales.
Que se repiten.
A la visita próxima del ilustrado sacerdote el R. P. Mariano Gutiérrez Lanza, que está señalada para la noche del 28 de mayo y que ya anuncié, puedo agregar ahora otra muy grata para el mes de junio y que se refiere al notable recitador Ricardo York, que ofrecerá en aquella magna sala de actos, un brillante recital.
Así lo supe ayer.
Con Fernández Llebrez.
Da señales de vida, de auge y de progresos culturales la prestigiosa institución que hoy tiene al frente al joven médico, el doctor Pedro Sierra, amigo de todo mi afecto.
Dos visitas admirables.
Las que están en cartera.

Varadero

Risueña la playa.
Bulle en alegría.
Desbordante de forasteros estará en este week-end aprovechándose la festividad del 20 de mayo, que cae en viernes.
Vienen parties diversos.
De todas partes.
Y ante el imán poderoso del romántico paraíso, afluyen forasteros en cantidad.
Está lleno Kawama.
El club y sus hospedajes.
Para la noche del 20 de mayo se anuncia la inauguración oficial de su cine-teatro, en edificio lujoso y moderno, que acaba de construirse en aquel caserío.
Se agiganta Varadero.
El Varadero de las inspiraciones.

La Procesión de Santa Teresita

Acto religioso.
De la tarde del martes.
En larga peregrinación fué paseada por nuestras calles la imagen de la milagrosa santa, que con sus milagros acrecienta sus devotos que a ella acuden fervorosamente.
Desfile de fe.
El del martes último.

Aniversario de Bodas

De un joven matrimonio.
Joven y feliz.
Cumplieron anteayer tres años de casados los apreciados esposos señora María Lastra y el siempre atento Leonel Salgueiro, que pasaron un día de satisfacciones.
Reciban mi saludo.
Con estas líneas.

Cumpleaños

De un amigo.
En fecha reciente.
El experto enfermero graduado, señor Antonio Caspio, que el pasado día 19 celebró su cumpleaños, coincidiendo con el tercer aniversario de su boda con Bertina Romero, hoy su amantísima esposa.
Que la suerte los acompañe.
Eso les deseo.

Natalicio

De un gracioso baby.
En la fecha del 20 de mayo.
En ese día de la Patria, cumplió siete años de edad ese encanto de los jóvenes esposos señora Lila Sasco de Correa y el señor Manolo Correa.
Mi saludo al baby.
Con mis votos por su suerte.

Exámenes brillantes

Exámenes recientes.
De corte y costura.
Efectuados fueron por las señoritas Rosalina Díaz y Marta Vega, alumnas de la señora Juana María Suárez de Mesa, profesora del «Sistema Moderno», viniendo de la Habana para presidir ese acto la inventora María Teresa Bello.
Felicito a esas alumnas.
Con mi enhorabuena.

Mejorada

Gentil señorita.
Graciosa y bonita.
Es ella Ofelia Perdomo, que estuvo sufriendo altas fiebres y que por suerte ya ceden éstas, hallándose muy mejorada.
Me place decirlo.
Deseando su restablecimiento

Fiesta de los Quince

Fiesta de lirios.
De botones de rosa.
Así la que ofreció recientemente con motivo de arribar a los anhelados quince abriles, la graciosa jovencita Zaida Véliz Alvarez.
Muchos sus amiguitos.
Que fueron a saludarle.
Estaban allí Marta Romañach Migdalia Godoy, María Antonia Durán, Clara y Emma Obregón, Elsa y Nilka Hernández, Graciela Alegría, Bebita Hernández, Fifina Fernández, Lolín Pérez Balboa, Gladys Véliz, Fifina Suárez, Lily Castro, Gruly Carol, Estelita Alvarez, Raquel Alvarez y otros más.
Zaida estuvo encantada.
Pasó un día inolvidable.

Francisco González BACALLAO

POR HURTO

El vigilante 281, F. González, de la Tercera Estación, arrestó en la esquina de Concordia y Aguila, al menor Julián Merquía González, de 15 años y vecino del Reparto Las Yaguas, cuando era perseguido por el asixtico Manuel Chao de 48 años, dueño y vecino del puesto de frutas situado en Amistad 17, por haberle hurtado del camión de la venta, en un descuido, un cartucho donde guardaba dos pesos en monedas fraccionarias.

AUTOMOVILES CIRCULADOS

Por transitar con exceso de velocidad fueron circulados ayer por la Policía los vehículos siguientes:
Primera Estación: Omnibus 213.
Cuarta Estación: 40,138; ómnibus 1738.
Quinta Estación: 19,424 y 8,558.
Séptima Estación: Omnibus 275; 64; autos 91.247 y 73,586.
Décima Estación: ómnibus 1576; 509 510 y 1596.
Oncena Estación: ómnibus 179; 137; autos 76.411; 8,848; 71.646; 13.465.

Dice la Policía Secreta que Blandino Castillo dió muerte a cuchilladas a María Teresa Lara, en forma alevosa

Molesto porque ella no accedía a sus requerimientos de amor, premeditó su asesinato. La esperó, agrediéndola en forma inesperada. El matador hizo alarde de su acción

Se recordará que el día 9 de los corrientes, cuando la joven María Teresa Lara Zerquera se dirigía a su trabajo, fué acometida súbita e inesperadamente por Blandino Castillo, conocido por «Nango», al transitar ella por Prado y Refugio, utilizando el agresor un cuchillo con el que, alevosamente, le infirió varias heridas de las que falleció poco después de haber sido trasladada al Primer Centro de Socorro; fué de tal naturaleza la última acometida de Castillo que el arma quedó clavada en la región clavicular izquierda, teniendo necesidad de forzar aquélla para extraerla, las personas que acudieron a auxiliar a María Teresa.

El hecho ha sido ampliamente investigado por los detectives del Buró de Homicidios de la Policía Secreta, los cuales han rendido ya el informe al Jefe del Cuerpo Comandante Menéndez, quien lo ha trasladado al Juzgado de Instrucción de la Segunda Sección. En ese informe afirman los investigadores que se trata de un asesinato, ya que Castillo, molesto por las continuas negativas de María Teresa a acceder a sus requerimientos amorosos, y convencido de que ella se mantendría en esa situación, la esperó el expresado día por la mañana en la referida esquina de Prado y Refugio, ocultándose en los soportales que allí hay, y al pasar ella, le salió al encuentro, atacándola con el resultado ya expuesto. Agregan los informantes que Castillo, después del hecho, observó una actitud de verdadero cinismo, demostrando la total ausencia de sentimientos morales y satisfecho por la consecuencia del delito que acababa de cometer y, además, se lamentó de no haber podido vengarse del hermano de María Teresa, Eloy Lara Zerquera, el cual, precisamente, le había protegido durante bastante tiempo, desinteresadamente, y contra el cual no podía tener motivo alguno de resentimiento.

También dice el informante que María Teresa vivía atemorizada por la constante persecución de que era víctima por parte de Castillo, y para evitar disgustos entre Castillo y sus hermanos, puso el hecho en conocimiento sólo de su señora madre, la que para proteger a la muchacha la acompañaba siempre que salía, excepto el día de los hechos, cosa que aprovechó Castillo para consumar su obra criminal.

Con una solemne velada patriótica la Asociación de Emigrados festejó la proclamación de la República

Los Boys Scouts llevaron a cabo también un lucido programa. El doble tributo de la ancianidad florida y de la juventud que promete, fué el mejor tributo a la República en su fecha

La efemérides patriótica del 20 de mayo fué festejada dignamente según tradicional costumbre, por muchas entidades públicas y privadas, que demostraron así el espíritu cubanísimo de que están animadas.

Entre ellas, empero, creemos oportuno resaltar los actos llevados a cabo ayer por la Asociación Nacional de Emigrados Revolucionarios Cubanos y por la Comisaría de los Exploradores de Cuba (Boy Scouts), ya que en ambos homenajes a la Patria se unieron los viejos mambises que todo lo dieron a por ella y los pequeños criollitos que todo se lo esperan en el porvenir.

El doble tributo de la ancianidad gloriosa y de la infancia prometedora fué sin duda el mejor de los homenajes en la gloriosa fecha por nuestros compatriotas.

Los Emigrados Revolucionarios Cubanos

Hallándose aún en el ambiente de la gloriosa «Asociación Nacional de Emigrados Revolucionarios cubanos» en la esquina de las calles de Sol y Egido; los ecos de la gran velada allí celebrada en honor de Martí la cubanísima sociedad volvió a abrir en la tarde de ayer sus salones de actos para conmemorar un año más el veinte de payo a las tres de la tarde, y ante selecto público, el profesor de piano y pianista señor Luis Mora, ejecutó el Himno Nacional, después de lo cual el señor Andrés Terry y Gutiérrez, presidente de los Emigrados abrió el acto con un discurso. Ocupa luego el piano la señorita Rosita ... que acompaña en varias canciones cubanas al barítono señor Pablo ... siendo muy aplaudidos ambos.

A renglón seguido ocupa la tribuna el orador doctor Rogelio Caramés, que hace un elocuente discurso alusivo al día, recibiendo nutridos aplausos.

Y resume el conocido orador y exparlamentario señor Antonio Pardo Suárez, primer vicepresidente de los Emigrados. Pardo hace una vez más espléndida demostración de sus facultades oratorias por lo que es ovacionado y finaliza el acto con la ejecución, por el notable pianista y concertista señor Luis Mora, que interpreta el himno de los Emigrados, original del profesor Oscar Ugarte.

Las representaciones

Rodeaban al presidente de los Emigrados, Sr. Terry y Gutiérrez en el estrado presidencial, el teniente Luis Cervantes Alfonso, por el coronel González, Jefe de la Marina de guerra Constitucional, el capitán José González Olivera, por la Gran Logia, el teniente Juan F Padrón, por el teniente coronel Pedraza, Jefe de la policía Nacional, el capitán Alvaro Moreno, por el Alcalde Municipal doctor Beruff Mendieta, Ricardo Serra García, vocal y en representación del coronel Celestino Baizán, Gobernador Provincial de la Habana.

De los emigrados

Francisco Rivero Santana, secretario de correspondencia y jefe de Despacho, Ignacio Piñar, presidente de honor, Enrique Campuzano, vice tesorero, Ramón Monterese, contador; Juan Puig, vice; Pablo Valdés y García, vice secretario de actas; Comandante Crescencio Cabrera, vocal; José Guadalupe Bersunce, secretario de actas, Ramón C. Regueira, vocal; Carlos Lagrange, vocal, Rómulo Morales, vocal; Arturo Canalejo, vocal; y otros más, y los señores Francisco Alpízar y Foyo, Santiago Maruri, Mario Bombalier, Luis Castillo Sanchez, René Alpízar y Delgado, Francisco María González, Francisco M. García, Saturnino Martínez, Ricardo Núñez, Rafael Lorrié, Ramón Ugues, por la «Unión Fraternal», doctor Nicolás Sierra, presidente de la Cervecería Polar.

Damas y damitas.

De las damas y damitas asistentes, anotamos a las señoras Herminia Varona viuda de Caber, señora Joviena Varona viuda de Triesti, señora Sofía Rivero viuda de Martínez, señora Josefina Estival de Guadalupe Bersunce, señora de Sánchez, señoritas Marta, Georgina, Aida Hilda, Sara y y Dalia Rivero, bellas hijas del señor Francisco Rivero, secretario de correspondencia de los Emigrados, Sra. Concepción Jiménez, señorita María Teresa Martínez, señorita Dolores Pérez, Amalia Torres, Andrea Soler, Carmen Sosa, señorita Guillermina Santiago, señorita Gloria María Alvarez, señora Ana María Jiménez, de Salas, señorita Teodomira Jiménez, Rosario Salas, señorita Rosa Martínez, señora María Martínez viuda de Scott.

Investigaciones en torno al frustrado asesinato de Av. 23

El indigente fué agredido a cabillazos por alguien que es objeto de búsqueda

En los terrenos yermos situados en la esquina de 23 e Infanta, apareció en la mañana de ayer herido gravemente un individuo de raza blanca, ... de edad, que se dedicaba a la caridad pública.

Asistido por el médico de guardia en el Segundo Centro de Socorro, presentaba heridas diseminadas por la cabeza, con fractura de los huesos del cráneo.

Ha podido conocerse por la policía que la víctima de este hecho se llama Arsorio Alvarez González, y quien declaró, se encontraba durmiendo en el expresado lugar, cuando inesperadamente fué agredido con una cabilla por un desconocido, con el propósito de despojarlo de cuanto llevaba encima, desapareciendo acto seguido.

La policía ha comenzado sus investigaciones para localizar al agresor y proceder a su detención.

Entre socios

... Revenga García, vecino de ..., denunció a la Policía que en su establecimiento de frutos ... del que su socio, Constantino ... Vega, le sustrajo la suma de ... pesos.

... se presentó a la policía ... los cargos, siendo puesto ... por el Juzgado.

Parte del dinero

La policía procedió al arresto de ... Carreras (a) «El Americano», vecino de Monte 459, en los momentos que se encontraba en Egido 35, en unión de su mujer Celia Brezo Machín, de 17 años de edad, a la que había circulado la policía, por haberle hurtado la suma de 120 pesos a su otro amigo íntimo, Juan Antonio Rodríguez, vecino de Tulipán 20, lográndose la ocupación de 70 pesos que tenía encima el detenido Carreras.

AGRESION

El vigilante 1516, Pio Oliva, de la Décima Tercera Estación arrestó a Anselmo Hernández Márquez de 48 años y del barrio de las Yaguas, por acusarlo Caridad de Armas González, de 17 años, de haberla agredido con un cuchillo causándole lesiones leves.

Un chino se clavó un cuchillo en el vientre y agoniza

Sometido a una intervención quirúrgica en el Hospital «Calixto García». Intoxicado

MARIANAO, Mayo 20. DIARIO. Habana.—En el Hospital Militar de Columbia fué asistido de una herida incisa de carácter grave, en el vientre, el asiático Felipe León, de 39 años, vendedor de verduras y vecino de la calle Avenida 9 entre 8 y 9, sin que pudiera prestar declaración. Sus compañeros de cuarto, Antonio León, de 34 años, y Luis León de 40 años, llamaron al alistado Agustín Fernández, perteneciente al Cuerpo de Aviación, manifestándole los asiáticos que al tocar un despertador se levantaron encontrando en la habitación contigua a Felipe con un cuchillo clavado en el vientre, sin que supieran las causas que tuviera para suicidarse. La policía hace investigaciones. Felipe fué trasladado al «Calixto García», donde fué sometido a una operación quirúrgica.

Se envenenó con pastillas desconocidas

En el Centro de Socorro, el doctor Calves asistió de grave intoxicación a Gerónimo Fuentes Balmoy, natural de España, de 27 años y vecino de Primera número 127 Santa Fé. Declaró que al disponerse a tomar unas patsillas medicinales, ingirió otras desconocidas por equivocación, fué trasladado al Hospital de Emergencias.

Se fugó una joven de su casa

Virginia Pomar, de 38 años, vecina de San Andrés 16, denunció en la Jefatura de Policía que su hija Eloisa Pomar, de 15 años, se ha fugado de su domicilio ignorando dónde se encuentra.

Reclamado por las autoridades

El vigilante R. Martínez detuvo a Adelio Mestre Morales, vecino de Real 143, por estar reclamado en el juicio 4385-38, ingresó en el vivac por no prestar fianza.

Entrega de diplomas en el asilo Truffín

Esta mañana, en el Asilo Truffín, se llevó a efecto la entrega de Diplomas del Beso de la Patria a los niños de las Escuelas Públicas. También se celebró la conmemoración del 36 aniversario de la instauración de la República. El acto fué organizado por la Junta de Educación de esta ciudad. Resultó muy lucido asistiendo numerosas personas.

A. Martínez,
Corresponsal.

HOSPITAL CALIXTO GARCIA

Director: Dr. M. Costales Latatú.
Cirujano de guardia: Dr. Pedro Nobo Gelats.
Médicos de guardia: Dres. Río León y González Cárdenas.

Ingresos: Amelio Delgado, Eulalia Soto, Carlos Sotolongo, Sofía Milagon, Belén Chávez, Severiano Arencibia, Avelina Báez, Josefina Febles, Caridad Rodríguez, Emilio Guerra, Ricardo Calzadilla, Armando Roque, Francisco Cabreriza, Lamas Pons, Alicia Montero, Volonia García, Alfredo Chacón, Bienvenido Fernández, Dalia Hernández, Julio Rodríguez, José J. Tamargo, Alberto Cutie, Severiano Delgado, Jaime Cervera, Félix Risco, Petra Larrinaga, Anselmo Jiménez, Antonia Cepera, Arcadio Oliva, Reinerio Alvarez, Miguel A. Herrera, Abraham Díaz, Eloina Urbai, Diego Isaac, Milagros Pérez, José Pons, Andrés Jorges, Balbina Odrio, Mercedes Alfonso, Tirso Martínez, José González, Gregorio Deocas, José Palacios, Florentino Sanjurjo, Pedro Valdés, Sofía Hernández, Juan Sánchez, Celia Fernández, Mercedes Bethran, Francisco Echevarría, Avelino Llazo, Juan Borge Gil, Total: 52 ingresos.

Altas: José Alvarez, Amparo Argues, Ramón Balaguel Pedro Chang, Humberto Cabanas, Domingo de la Torre, Gregorio González, Carlos J. López, Celso Martínez, Julián Nordau, Eugenio Parapar, Pedro Padrón, Manuel Pérez, Manuel Pérez s. o. a., Margarita Pons, Luis Sánchez, Pedro Rabelo, Prudencio Vidal, Rogelio Zilliam, Magdalena Menéndez, María González, Irene Silveira, Juana Trimiño, Virginia Cabrera, Total: 24 altas.

Operaciones: Haydee Bugayo, Amigdalectomía, Dr. Loza Díaz; Romelia Ramos, Claoue, Dr. Hernández; Braulia Martín, Amigdalectomía, Dr. Revuelta; Armando Roque, Amigdalectomía, Dr. Revuelta; Irene Cosué, Resección sub-mucosa, Dr. Revuelta; Venancio Arcé, Conchectomía, Dr. Revuelta; José Tamayo, Amigda-adenoidectomía, Dr Revuelta; Sarah Torres, Discisión, Dr. Ramírez; Silveria Camino, Extracción catarata, Dr. Ramírez; María Torres, discisión, Dr. Ramírez; Rafael Armas, L. del plexo, Dr. Tarafa; Diego Sagun, Toilet de la herida, Dr. M. Páez; Eloy Hinojosa, Fistulectomía, Dr. Tarafa; Luis Martínez, Apendicectomía, Dr. Levy; Luciano Oquendo, Inversión vaginal, Dr. Cabal; Obdulio García, Apendicectomía, Dr. Huergo Pino; Manuel Soto, Gastrectomía, Dr. Sanguily; Juana M. Collazo, Apendicectomía, Dr. Machín. Total: 18 operaciones.

Radiografías: 46. Fluoroscopías: 17.

Un comerciante de Regla acusó a un empleado de hurto

Detectives de la Secreta arrestan a varias personas reclamadas por los Jueces

Frutos Pérez Heredia, vicepresidente de la Compañía Cubana de Industrias Metálicas, S. A., radicada en Regla, participó a la Secreta que dicha entidad venía siendo víctima de continuadas sustracciones en sus pertenencias, hasta la suma de $800, sin conocer qué personas fueran los autores. Pero la Secreta investigó y supo que el autor lo era Guillermo Valdés, antiguo empleado de la casa, al que arrestó y puso a disposición del Juzgado de Instrucción de Regla.

Ultimas detenciones practicadas

La Secreta ha detenido últimamente a los siguientes acusados de faltas e infracciones correccionales: José Atanes Tamayo, de Vives 147; Humberto Castillo Guevara, de Misión 1; Oswaldo Famada Ramos, de Santiago 36, letra A; José Rodríguez, de Paula 31; y Gustavo Rodríguez Guzmán, de Infanta 41, bajos; todos quedaron libres al prestar las fianzas que a cada uno se fijó.

Identificado un delincuente

Detectives del grupo 2 de la Secreta, identificaron en el vivac a Juan José Betancourt Hernández, que extingue condena, como el mismo que está reclamado en dos causas más, por estafa, en los Juzgados Correccionales de las Secciones Segunda y Cuarta.

HURTO

Antono Berrios Frías, de 24 años y de 13 y C, Vedado, denunció en la Octava Estación que le prestó su bicicleta a Antonio Argudín del Valle, vecino de 19 y F, y desapareció con la misma.

E.C.D. 2016

El Alcalde de La Habana entregó los diplomas acreditativos de más de 25 años de servicio a 37 periodistas

Se impuso la Medalla de la Ciudad a los reporters Picazo y Cubillas. «El periodista, que abre los surcos por donde marcha la verdadera democracia, merece este tributo», Beruff

En medio de solemne ceremonia, celebrada a las 12 m. de ayer, la Cámara Municipal de La Habana, cumpliendo acuerdo al efecto, otorgó «Diplomas de Honor» a treinta y siete periodistas que llevan por los menos veinticinco años de ejercicio de la profesión dentro de este término e impuso la Medalla de la Ciudad a dos más, por ser los decanos del reportaje en aquella Administración.

El acto, que tuvo singular brillantez, fué presidido por el titular de aquella Corporación, señor Francisco Rivero San Román, que abandonó por este motivo la licencia de que disfrutaba, estando presentes los concejales señores Agüero, Badía, Borges, Borrell, Buchó, Cossío del Pino, Cubillas, Duarte, Echeverría, Fernández-Roger, Folgueras, Hernández, Huerta-Oliva, Navarrete, Remírez, Rodríguez-Lanza y Veiga.

Casi todos los periodistas «francos de servicio» acudieron ayer a la Casa del Pueblo a presenciar la glorificación de un grupo tan numeroso como distinguido de colegas y a comentar el gesto sin precedentes del Consistorio, que es digno de las mayores alabanzas; en particular sus connotados miembros, señores Manuel Buchó, José R. de la Huerta-Oliva, Santiago Veiga, Nicolás Duarte, Juan Borrell y Fernando Simó, autores de la feliz moción cuya parte dispositiva fué cumplimentada por el Alcalde de La Habana, doctor Antonio Beruff Mendieta, que compartió al efecto, con el señor Rivero San Román, la presidencia de la ceremonia.

Numeroso público, además, asistió a ella.

Comienza el acto

Una vez reunido el Ayuntamiento y pasada la lista reglamentaria, el Presidente Rivero San Román comisionó a los ediles señora Dolores Badía y señores Serafín E. Hernández, Narciso M. Rodríguez y Alejo Cossío del Pino para que pasaran al despacho del señor Alcalde, a fin de invitar a esta autoridad y a los periodistas diplomados que estaban con él, a pasar al salón de sesiones.

Cumplimentada la disposición, a poco hicieron su entrada allí el doctor Beruff Mendieta y casi todos los compañeros laureados, en medio de nutridos aplausos de la concurrencia.

Inmediatamente, se da lectura al acuerdo que instituyó los Diplomas de Honor para los chicos de la prensa y también al informe de la Comisión del Retiro Periodístico, informando cuáles son los diaristas que merecen la distinción de referencia.

Entonces, a medida que el Oficial de Actas lee cada nombre, el Mayor de la Ciudad va entregando al interesado el pergamino correspondiente.

He aquí la lista completa:

José A. Fernández, redactor del DIARIO DE LA MARINA, con 35 años de servicio; Juan Corzo y Príncipe, redactor del DIARIO DE LA MARINA, con 32 años; Abel Du-Breuil, Sr., repórter de «Finanzas», con 35 años 11 meses; Modesto Morales Díaz, con 33 años y del Directorio del Retiro; Mariano Pérez Acevedo, con 34 años, del Directorio del Retiro; Ramiro Guerra, con 33 años, redactor de DIARIO DE LA MARINA; Enrique H. Moreno, con 3. años, Presidente del Retiro Periodístico; Carlos Taboada, repórter de «El País», que tiene 32 años en activo; León Ichaso, redactor de DIARIO DE LA MARINA, con 32 años; Pedro M. Concepción, redactor de «El País», con 31 años; Tomás Montero, repórter de «El Mundo», con 31 años; Otilio Mesa, repórter de «La Voz del Aire», con 31 años; José Serrano Medina, repórter de «El Mundo», con 29 años de servicio; Lorenzo Frau Marsal, director de «Pueblo», con 29 años; Antonio Conejo y Palomo, repórter de «El Mundo», con 29 años de servicio; Adolfo Roqueñí, repórter de «El Mundo», con 29 años de servicio; Ricardo Arnautó, Director de «Sangre Cubana», con 29 años; Urbano del Castillo, redactor de DIARIO DE LA MARINA, con 27 años de servicio; Francisco Betancourt, redactor de DIARIO DE LA MARINA, con 26 años de trabajo; Guillermo Herrera, repórter de «El País», con 26 años de servicio; Tomás Juliá, director de «La Discusión», con 26 años reconocidos; Carmela Nieto, redactora de «El País», con 25 años de trabajo; Manuel Pinós, redactor de «Pueblo», con 25 años; Pedro S. Núñez, director de «El Radical», con 25 años de servicio; Pedro Valer, director artístico de «Bohemia», con 25 años de servicio; Ramón Vasconcelos, redactor de «El País», con 25 años; Waldo Lamas, repórter del aire, con 28 años; Francisco J. Pérez, repórter de DIARIO DE LA MARINA, con 27 años de servicio; Celso Bilbao, redactor de DIARIO DE LA MARINA, con 27 años de servicio; Jorge Fernández de Castro, director de «¡Alerta!», con 26 años; Serafín García Galbraith, repórter de «El Crisol», con 26 años de servicio; Angel R. Vivero, redactor de del colega «Avance», con 26 años; Alfonso Fernández Héctor, repórter de «¡Alerta!», con 25 años; Juan G. Quevedo, repórter de DIARIO DE LA MARINA, con 25 años de servicio; Gustavo Rey Zayas, del Retiro Periodístico, con 25 años de servicio; Ernesto Aguilera, repórter de «Avance», con 25 años, y Federico Rosainz, repórter de «¡Alerta!», con 25 años.

Por motivos de salud, empero, no concurrieron los queridos amigos Don «Pepe» Fernández, Angel R. Vivero, Pedro M. de la Concepción, Tomás Montero, Tomás Juliá y Otilio Mesa.

Un caso especial

Acto seguido, el Oficial de Actas da lectura al informe de la Comisión Especial de Concejales que dictaminó sobre la proposición presentada para conceder las Medallas de la Ciudad a los decanos del reportaje municipal, señores Picazo y Cubillas, allí presentes también.

Dicho documento dice así:

«A la Cámara Municipal.

«Los que suscriben, miembros de la Comisión Especial nombrada por el Ayuntamiento en sesión de 16 de mayo corriente, para rendir informe reglamentario, en relación con la propuesta de la compañera concejal Dolores Badía, a fin de que al hacérsele entrega a los periodistas profesionales pertenecientes a este Municipio, el próximo día 20, de diplomas de honor como premio a sus servicios durante más de 25 años, se les conceda a los señores Carlos Picazo y Vicente Cubillas, la Medalla de la Ciudad de Segunda Clase, con su distintivo correspondiente, por sus constantes servicios en esta Administración y Cámara Municipal, durante más de 22 y 23 años, respectivamente; reunidos en esta fecha tienen el honor de informar lo siguiente:

«Que en reconocimiento a los grandes méritos y dotes intelectuales de los apreciados y dignos periodistas señores Carlos Picazo y Vicente Cubillas, es de tomarse en consideración la proposición formulada por la señora Badía y apoyada por unanimidad de votos de los 22 concejales presentes en la expresada sesión de 16 del actual, toda vez que la constante y desinteresada labor que han venido realizando dichos señores en beneficio de los intereses de la comunidad habanera, durante el largo ejercicio de su profesión en el Palacio Municipal, les ha hecho acreedores a la alta distinción y a la más calurosa felicitación de este Consistorio.

«En tal virtud, los comisionados que suscriben recomiendan al Ayuntamiento, acuerde imponerles a los señores Picazo y Cubillas, respectivamente, la Medalla de la Ciudad, de Segunda Clase, con su distintivo y diplomas correspondientes, el próximo día 20 del actual, de acuerdo con la proposición formulada al efecto por la compañera, señora Dolores Badía.

Habana, Mayo 18 de 1938».

Consecuentemente, el propio Alcalde Beruff Mendieta impone, entre aplausos, a los compañeros Cubillas y Picazo la preciada condecoración.

Discurso del Alcalde

El doctor Beruff Mendieta leyó en seguida las siguientes cuartillas:

«Autoridades, señoras y señores:

«Con ningún acto de mayor trascendencia que éste, podríamos conmemorar el aniversario de la constitución de nuestra nacionalidad y de nuestro ascenso al pleno disfrute de la soberanía popular.

«El largo y brillante camino recorrido por nosotros desde el 20 de Mayo de 1902, la intensa transformación de un país depauperado por cuarenta años de guerras y conspiraciones en una nación próspera y feliz, densamente poblada e industrializada, deben enorgullecernos, estimulándonos para superar rápidamente la etapa alcanzada, pero pecaríamos de injustos y nos haríamos indignos del bien que poseemos, si no uniéramos, en días como éste, al recuerdo de los que todo lo ofrendaron por lograr la independencia, el aplauso y la recompensa a los que en la paz, han seguido inflexibles la ruta señalada por los libertadores elevando el nivel de vida de nuestro país, y fungiendo como obreros abnegados en la transformación operada.

«En esta obra magna, que sorprende a nuestra América, y al mundo, que jamás nos diputaron capaces de un esfuerzo tan vigoroso y continuo, han laborado destacándose el Maestro Público y el Periodista; el primero preparando para el disfrute sensato de la Libertad a millones de niños cubanos; el segundo, abriendo los surcos por donde debe marchar la verdadera Democracia, creando la opinión pública, ausente en la Colonia, y demandando para ella, sin desmayos ni titubeos, el respeto de los que nos gobiernan.

«Hace bien, consiguientemente, el Estado en elegir esta fecha para dispensar honores a nuestros educadores, y el Municipio, ha completado la belleza solemne de ese gesto, acordando tributar este homenaje a los veteranos de la prensa. Sobre montañas de papeles abren sus caminos las revoluciones; sobre montañas de papeles se abrió en efecto nuestro pueblo el camino para obtener su independencia política y por sobre montañas de papeles hemos de marchar los cubanos para conservarla íntegra y para independizarnos en el orden económico.

«Como Primer Magistrado de la ciudad, me enorgullece entregar estos diplomas e imponer estas medallas. Constituye para mí altísimo honor, honrar en nombre de La Habana, en estos tenaces luchadores, a una clase a que debe la ciudad, en gran parte, sus prestigios presentes y su esplendor, y al hacerlo quiero expresar públicamente mi gratitud a todos los que en dos años de gobierno me han animado con sus aplausos generosos en la durísima empresa de devolver al Municipio su ritmo constitucional, y a todos, los que con sus críticas, me han señalado el camino del error. En pequeño, han hecho siempre los periodistas en el Municipio, lo que en mayor escala y con más brillantes resultados han hecho sus compañeros, en el Estado: han contribuído a consolidar nuestras instituciones, y a hacer lógico el sacrificio de los libertadores.

He dicho».

Otras palabras

Para contestar al Mayor de la Ciudad, usó a la sazón de la palabra, en nombre de todos los diplomados, el señor Enrique H. Moreno, Presidente del Retiro Periodístico, quien expuso que ese 20 de Mayo sería inolvidable para la clase, puesto que según tenía entendido era la primera vez que se tributaba un homenaje de tal naturaleza a los diaristas cubanos. Que honor merecían los señores concejales y el señor Alcalde, por la adopción y cumplimiento de un acuerdo feliz que al honrar a los periodistas, honraba al Consistorio.

Muchos aplausos coronaron la improvisación del señor Moreno.

En ese momento, el señor Pedro R. Núñez pidió que hablara el señor Ramón Vasconcelos, diplomado, asimismo.

El aludido, con sutileza infinita, comenzó diciendo que, a su juicio, la desgracia de Cuba radicaba en la abundancia de oradores improvisados, porque o dicen lo que no piensan o dicen lo que no deben; por lo cual él, prevenido siempre, habiendo sospechado que alguien iba a pedir que hablara Vasconcelos, traía preparada una cuartilla...

Y la lee, entre las sonrisas del auditorio.

Es una página sencilla, elegante, fina, como de su autor, en fin, donde Vasconcelos declara que encuentra un profundo sentido democrático a aquella asamblea, en la que se vinculan los administradores de la cosa pública municipal, los periodistas y el pueblo.

—Este acto es, como el Alcalde Beruff Mendieta: demócrata y sincero —dice.

Seguidamente, se hacen escuchar los compañeros Cubillas y Picazo. El primero da lectura a unos párrafos conceptuosos y atildados, en los que hace referencia a su actuación en el fenecido periódico «Cuba», a su debut como repórter municipal, cuando la administración del General Freyre de Andrade, y a su amor actual por «¡Alerta!» Por su parte, el señor Picazo pronuncia breves frases de gratitud y compañerismo.

Ambos terminan su oración con la palabra más grande del idioma:

—¡Gracias!

Y así concluye la memorable ceremonia, en un ambiente de cordialidad y distinción.

El Palacio Municipal, bellamente engalanado, lucía como pocas veces.

La concurrencia

En el salón de deliberaciones del Ayuntamiento se sirvió a la concurrencia un rico buffet.

Aprovechamos entonces la oportunidad para anotar algunos nombres:

Con el señor Alcalde, doctor Beruff Mendieta, su secretario particular, doctor Manuel Gutiérrez Macún; el de la Administración, doctor Orosmán Viamontes; el Jefe de Cultura, doctor Manuel E. Calás; el de Espectáculos, Julio Rodríguez Lamult; el de Personal, Juan Becerra; el Tesorero, Sebastián Repilado; el Segundo Jefe de Gobernación Municipal, Juan M. Fernández; el de Previsión Social, doctor O. Edreira; y los señores Garcini, padre e hijo.

El director de «El País», Don Manuel Villaverde; Salvador Gumbau, Pablito R. Presno, Francisco Ichaso.

Los compañeros Luis S. Varona, Presidente de la Asociación de la Prensa; Hilario Marrero, Eliseo Guzmán, David Aizcorbe, María Collado, Enrique Labrador Ruiz, Evelio Vega, Angel Gutiérrez Cordoví y Tomás González, estos dos últimos infatigables propulsores de aquella iniciativa del Consistorio.

Con el Presidente de la Cámara Municipal, señor Rivero San Román, su secretario particular, señor A. Quintana, y los empleados de aquel organismo, señores Mario Baeza, Carlos Manuel Vázquez, Celestino González Lugo, Manuel Peñaranda, Domingo Orta, Julio Gomis, Domingo Publes, Pedro Córdova y Horacio Valdés.

Un nutrido grupo de familiares de los festejados y todos los reporters que hacen la información del Ayuntamiento.

La Banda Municipal amenizó el acto, que se prolongó largo rato, al extremo de que muchos de los asistentes pasaron de la Casa del Pueblo a la Asociación de Reporters, donde se ofreció un ponche de honor al compañero Carlos Picazo, por ser el único repórter veterano de la Guerra de Independencia que se halla en activo servicio actualmente.

ULTIMAS MANIFESTACIONES DE LA MODA

La nueva silueta. Múltiples secciones horizontales. Amplitud alta y baja. Feminidad en los detalles. La moda se ha manifestado... exigiendo el talle delgado.

(Especial para DIARIO DE LA MARINA)

La silueta, o las siluetas diversas, de la nueva moda, se escalonan sucesivamente en varias líneas horizontales, precisas como los barrotes de una escalera.

Tres niveles son particularmente importantes: en los hombros, en el talle, en las caderas. Marcan el comienzo de la amplitud. Todas las líneas horizontales se hallan a la moda. Todos los largores de jaquette están permitidos.

No hay talle alto o talle bajo; sino un talle bien cortado. La moda permite la amplitud. Hay vestidos de noche en estilo romántico. El escote despeja los hombros. Las faldas son anchas y vaporosas. Por doquiera flores, encajes, volantes, bordados. La feminidad se halla a la orden del día Es todo un espíritu de charme que vuelve con la primavera parisiense.

LA MODA ORDENA EL TALLE DELGADO

Las deportistas de veinte años tienen casi todas las cintura delgada. A menudo la mujer de 25 a 40 años, la tiene un poco gruesa. ¿A qué se debe? Esta constatación nos da motivo para afirmar una vez más, que nuestro cerebro es el que hace nuestro cuerpo. En realidad, no hace mucho tiempo que los vestidos marcan y dibujan el talle. Las mujeres han deseado tener las piernas esbeltas, una silueta delgada, pero no mucho interés para lograr tener una cintura delgada. Resultado: la mujer de hoy tiene difícilmente una cintura bien señalada y delgada, que contraste con sus anchos hombros y la curva de las caderas.

¿Puede obtenerse una cintura delgada?

Naturalmente. Basta quererlo.

Los ejercicios que aconsejamos son todos ejercicios de flexión y de rotación del tronco; ejecutados con más o menos amplitud. Además, aparte de estos ejercicios, sujetad vuestro cuerpo, no os descuidéis; no se apoltrone usted con demasiada comodidad y descanso en los sillones y en las sillas. No hay más que la cultura física diaria que sea realmente eficaz. Hay también la tonificación constante de los músculos que procede o emana de una actitud que, sin ser rígida, es derecha, viva y firme.

Una perfecta respiración tiene asimismo gran importancia. Con el fin de activar su respiración, colóquese delante de la ventana abierta, y con una ligera pesa gimnástica en cada mano, los brazos en cruz, haga Vd. pequeños círculos en los dos sentidos, respirando bien, es decir, llevando todo el esfuerzo únicamente cobre la expiración (soplando ruidosamente con la nariz), pero nunca en la aspiración. Cuando tenga Ud. los hombros bien hacia atrás y los pulmones vacíos por la perfecta expiración, éstos se llenan automáticamente.

Practicará usted, pues, durante algunos minutos y delante de su ventana abierta, esta respiración, dándose ligeros golpes en los hombros y busto, sin olvidar los costados. Es lo que se halla la respiración percutida. Los golpecitos despiertan las partes de los pulmones adormecidas por las malas costumbres respiratorias y conocen así, —ellos también,— la alegría de oxigenarse.

Por cuanto, no nos atrevimos a decirlo al principio de esta charla: es imposible poseer una bonita cintura sin tener un busto normalmente desarrollado. No están de moda ya los bustos rectos como una tabla de planchar.

MANIFESTACIONES DE LA MODA

Imaginad una mujer con un busto seccioado como un joven árbol caído.

Se trata de la silueta —o siluetas diversas— de la última moda. Todo se escalona sucesivamente sobre varias líneas horizontales precisas, como los peldaños de una escalera —ya lo dijimos más arriba a modo de introducción. De estos niveles, tres son particularmente significativos: el uno, en los hombros; el otro, en la cintura; y el tercero, en las caderas. Señalan dónde se inician las anchuras.

Pues la moda tiene esto de nuevo: Permite la anchura, la estimula y juguetea con ella.

1o. EN LOS HOMBROS. De esta línea, sale la anchura de ciertas capas (de noche y de día), de ciertos abrigos (de viaje: un poco vagos por la espalda; de noche, ensanchándose con un pliegue casi «Watteau».

2o. EN LA CINTURA. Punto muy importante de la moda. La cintura está siempre muy acentuada. O «hundida» en un traje bien ajustado, o ceñida por una banda fruncida horizontalmente, o señalada por un cinturón, o marcada por el contraste entre un corsage liso y una falda fruncida. Sí, acostúmbrese Vd., querida lectora, a las faldas muy fruncidas desde el talle: hay algo de juvenil en su apariencia, en su forma... Trajes de noche, vaporosos y delicados, de influencia romántica, nos trasladan al siglo pasado. Vestidos y hasta abrigos están adornados con frunces, como las blusas típicas de las campesinas. Un cinturón les ajusta en el talle.

3o. LAS CADERAS. Esta vez, el vestido se sujeta como un sweater; la anchura es dada por los pliegues.

Hay pliegues de todo género, lisos y planchados, que dan a la silueta la esbeltez de una palmera. Hay plisés «rayo de sol» que dejan la falda recta al estar inmóvil y la ensanchan al menor movimiento.

4o. Además de estas líneas importantes, un modelo de media estación 1938 se encuentra a menudo realzado por otras innovaciones. Todas las líneas opuestas a la vertical están de moda. Así se explica que las rayas en sentido horizontal gocen del favor privilegiado le las parisienses.

Se aceptan todos los largores en las chaquetas. Bolero muy corto, muy por encima de la cintura. Chaqueta recta hasta el talle, o hasta la altura de las muñecas, o hasta la extremidad de los dedos; túnica, abrigo largo o 7-8: la elección es inmensa.

La línea a media cadera señala más o menos el largo del sweater clásico. Está indicada con frecuencio por un pequeño faldón en forma o por un corte liso. Muchos trajecitos enteros, diríanse compuestos de dos piezas.

Algunos trajes de noche de línea «Edad Media» se componen de una especie de casaca larga y ceñida como una cota de malla (o plegada horizontalmente) y de una falda de corte oblicuo, casi sobre la rodilla.

Excuso decirles que si quisiéramos continuar este análisis... por partes horizontales, no sería difícil señalar en la falda varios volantes, pues a veces vemos dos e incluso más.

Estos volantes, estos pliegues, estos frunces, acentúan la amplitud y proclaman el gusto por lo delicado, por los bonitos detalles. La moda actual es de calidad, complicada, refinada, con innumerables detalles.

La moda actual es de calidad, complicada, refinada, con innumerables detalles. Con telas transparentes se hacen trajes, chaquetas de noche también... empleándose muselinas deliciosas. Y asimismo, abrigos de noche, en tul, muy vaporosos. El gusto a las puntillas, los pliegues, volantes encañonados, los encajes de lentejuelas, los bordados, presillas y guarniciones (estas incluso en los trajes de chaqueta), el piqué, las cintas, los lazos realzan y acentúan la feminidad de la moda.

Por la noche, veremos peinados con flores, aureolas de tul, plumas y joyas. Flores también en el vestido y en la mano. Le agrada a la mujer llevar un chal por el placer de jugar con una banda de colores, o como antiguamente se llevaba una pañoleta...

Un traje de noche sin ninguno de los detalles mencionados, esto es, sin nada que lo acompañe, no se lleva hoy. Muchos adornos y bagatelas. Un gran escote y los tirantes hechos con puntilla fruncida, o también sirve de ellos un collar separándose hacia los hombros. Los hombros bien en evidencia como en la época del Segundo Imperio francés.

Es verdaderamente una rehabilitación españolísima de la Emperatriz Eugenia y de sus falbalás. Hasta el «capitonné» tan propio de este estilo (a lo menos en el amueblado) renace en nuestros trajes.

Ya lo veis: París, en abril-mayo, nos viste holgadamente, vaporosamente; nos adorna con flores y amables sutilezas: es todo un espíritu de encantamiento y de feminidad que renace...

París, abril 1938.

María-Clara.

58 maestros fueron condecorados al reconocérseles 25 años de servicios continuados a la enseñanza en Cuba

«Esta fiesta es para exaltar al buen maestro, sembrador de inquietudes», dijo uu alto funcionario. El acto tuvo efecto en la Secretaría de Educación. Estuvo concurrido

El de ayer, conforme la palabra florida del Secretario de Educación, fué el homenaje reverente de la nación a los maestros, los hombres que se han entregado a la labor de hacer cada día una conciencia, lo cual significa hacer cada día una patria mejor.

Todo el hemiciclo de la Secretaría de Educación, aun las graderías de la parte alta, aparecían abarrotados de un público selecto que concurrió a presenciar la ceremonia de la imposición de las medallas y la entrega de los diplomas correspondientes a los abnegados educadores que acaban de cumplir 25 años de servicios ininterrumpidos a la enseñanza pública.

Fué un acto solemnísimo, del que participó una nutrida representación oficial y en el que no faltaron los discursos vibrantes y altruistas, la música selecta, el canto y la recitación.

Alice Dana, con su exquisita voz de soprano, Aída Cuéllar de Valdés de la Paz con sus hermosas interpretaciones del verso y la Orquesta Filarmónica de la Habana llenaron toda la parte artística del programa.

Correspondió al doctor José Manuel Pérez Cabrera, Director de la Enseñanza, la primera peroración de la tarde.

Desde el mismo estrado presidencial, que ocupaba con el Secretario de Educación, el Subsecretario del departamento, doctor Ramón O. Hermida, la jefa de la Sección de Instrucción Primaria, doctora Juana María Catá, y el Director de la Cultura, doctor José María Chacón y Calvo, habló de la significación del acto y declaró enfáticamente que, sin duda, se había escogido el 20 de Mayo, la fecha en que se conmemora la fundación de la República, para rendir homenaje al magisterio público, por estimarse que ningún día mejor que ese para exaltarlo y reconocer su participación directa en la formación de la conciencia cubana.

Hizo el elogio del buen maestro, con un enfoque atinadísimo, y se refirió en particular al Padre Varela, a Luz y Caballero y a José Antonio Saco, educadores cubanos del pasado que proyectaron sus figuras gigantescas hacia lo porvenir.

Los situó en el medio en que se desenvolvieron, presentándolos como verdaderos forjadores de conciencias, y terminó declarando que la fiesta de ayer era para la exaltación del buen maestro, sembrador de inquietudes.

Después se impusieron las 58 medallas correspondientes a los maestros habaneros que cumplieron ya sus bodas de oro con la enseñanza y se les entregaron sus diplomas, conforme se hizo en actos análogos en el interior de la República con los pertenecientes a las demás provincias.

Y el Secretario de Educación cerró, con un hermoso discurso, el acto.

Significó que iba a decir algo más que las palabras finales, de ritual, en aquel acto solemne en honor de los que habían cumplido 25 años de tarea inadjetivable.

El maestro—declaró—es el soldado anónimo, el soldado desconocido en la batalla que la República libra con la vida misma.

Habló de las naciones que lanzaron a sus hombres a la contienda en busca de mejoras materiales quizás, y a las ceremonias que celebran anualmente en memoria de los soldados que cayeron en la lucha sin más gloria, muchas veces, que la oscuridad de la derrota y que no se sabe quienes eran, para después hacer resaltar que los países pequeños como nuestra república, que no tienen esos soldados desconocidos a quien honrar, deben rendir homenaje a sus maestros, que realizan, también en el anónimo, la conquista de las conciencias.

—El soldado —dijo— es a las naciones que hacen la guerra, lo que el maestro a los países que hacen la paz, para después significar que las representaciones de los poderes Ejecutivo, Legislativo y Judicial, así como las de las Fuerzas Armadas de la República, para dejar expedito el estrado presidencial para la imposición de las medallas a los educadores, habían decidido bajar a ocupar las butacas del salón.

Y exclamó: ¡Algún día el maestro tenía que ver en un plano inferior a todos!

Se refirió en particular a las representaciones de las Fuerzas Armadas, declarando que habían acudido a rendir homenaje al maestro, aunque sabían que la labor de éste quizás haga innecesaria en un futuro la existencia del soldado, pues se sentían orgullosos de esa batalla definitiva.

Y terminó diciendo: Quizás la música, el verso o la voz humana mejor dirigida os rendirían un homenaje más aceptable, en nombre de la República, en este día, pero mi palabra, que por ser pobre no es menos sincera, no puede dejar de ofrecer el homenaje reverente de una nación a los hombres que os habéis entregado a la labor de hacer cada día una conciencia, lo cual significa hacer cada día una patria mejor.

Los maestros condecorados

Los 58 maestros condecorados fueron: Esperanza Quintana y Zoila Ramírez, de Alquízar; María S. Córdova, de Batabanó; Mariana Bárzaga, de Bauta; Francisca María Delgado, de Bejucal; María Caridad Huerta, de Caimito; Fernando Castillo, Rosalía Soori y Casilda Sánchez, de Guanabacoa; Adela García, Loreta López, Segunda López, Angela María Miquel y América Montes, de Güines; Coralia Hernández y Evangelina Odriozola, de Güira de Melena; Rosa Bertrán(María Teresa Catá, Celia Castro, Pedro de la Cuesta, Rosa María Fuentes, Alfredo García, Bienvenida L. Morales, Trinidad O'Bourke, Amalia de Oriyes, Mercedes Porto, Petronila Portocarrero, María Rodríguez, Elpidia Ruiz, Isabel Sabatés, Eliseo Colli, Lucila Balino, Raquel Soto, Generosa del Castillo y María Teresa Fáes, de la Habana; Angela Pereda, de Isla de Pinos; María A. Olivera y Tomás Pérez, de Jaruco; Francisca de P. Hernández, Tomasa Martínez y Eugenio Calderín, de Marianao; Julia Oramas, de Melena del Sur; Celia Cardín, de Nueva Paz; Blanca de Cárdenas, Rosa Parlá, María Teresa Roque y Rosa Mojorena, de Regla; Angelina Marín, de San Antonio de las Vegas; Olivia Pérez, Rafaela Rodríguez y Eulalia Viusa, de San Antonio de los Baños; Emilia María Cabrera y Cecilia Romero, de San Nicolás; Delfina Pérez, de Santa del Rosario; y Gaudiosa Márquez y Josefina Zaragoza, de Santiago de las Vegas.

Alocución a las tropas con motivo del 20 de Mayo

Se le dió lectura en el Sexto Regimiento, en presencia del Jefe del Ejército, Cor. Batista

Ayer por la mañana, a las ocho en punto, se llevó a cabo en el Polígono de la Ciudad Militar un acto marcial para conmemorar la fecha loriosa del 20 de mayo.

En medio de ese gran espacio dedicado a maniobras y en una tribuna levantada para el caso, el teniente Tomás R. Arias y Díaz leyó a la tropa una inspirada alocución.

Todo el Regimient Sexto ormó frente al Monumento dedicado al 4 de Septiembre. Estas fuerzas estaban mandadas por el comandante Corbo Barquín, segundo jefe de la unidad, quien ostentó durante la ceremonia militar la representación del teniente coronel Ignacio Galíndez.

Junto al comandante Corbo Barquín se situó la plana mayor, integrada por el comandante P. Dole, comandante Otalio Soca Llanes, comandante M. Pérez Alvarez y J. R. Corzo, los capitanes González, Gorrín, Santana González, Rodríguez Santana y Travieso y los tenientes Sanabria, Morejón, Feria, Solórzano y D. Arce.

El Jefe del Ejército, coronel Fulgencio Batista dió realce a este acto militar con su presencia.

En el Cuerpo de Ingenieros

También en éste tuvo efecto otra ceremonia militar. Consistió en la imposición de medallas de servicios distinguidos y del 4 de Septiembre a varios oficiales.

El acto tuvo lugar en el Cuerpo de Ingenieros y lo presidió el comandante Cabrera, jefe de ese Departamento del Ejército Constitucional.

Antes de colocar las medallas a los merecedores de llevar la insignia, el teniente José R. Díaz, del Cuerpo de Ingenieros, leyó una alocución a la tropa con motivo de la celebración de la fecha patriótica.

Entre los condecorados anotamos los nombres del teniente Landeira, teniente Antelo y el sargento Moreira.

INTENTO MATARSE

Lucía Sánchez Luco, de 16 años y vecina de Infanta 457, fué asistida en el Segundo Centro de socorro de grave intoxicación, que se produjo en su domicilio, al ingerir un poco de yodo, por haberla regañado Matilde Garrido, del mismo domicilio.

INTENTO SUICIDARSE

Julia Felipe Rivero, de Recreo 555, fué asistida en el tercer centro de socorro de grave intoxicación, que según manifestó al cabo Sixto Poey, de la Décima Estación, se la produjo en su domicilio, con el fin de privarse de la vida, por estar enferma.

Más de diez mil personas asistieron al concierto extraordinario que el Municipio ofreció en el Anfiteatro

Por primera vez se reunieron cuatro bandas de música en un sólo conjunto, ejecutando un valioso programa artístico. 300 profesores deleitaron durante dos horas al auditorio

El trigésimo sexto aniversario de la instauración de la República fué conmemorado, ayer, 20 de Mayo, en esta capital, con el más notable Concierto Musical que se ha reunido hasta ahora en nuestro país.

El Anfiteatro Nacional, en efecto, acogió anoche a más de trescientos profesores, pertenecientes a las cuatro mejores Bandas de la Habana, o sean la del Cuartel General del Ejército Constitucional, la Municipal, la de la Marina de Guerra y la de la Policía Nacional, bajo la respectiva dirección de los Maestros Capitanes Luis Casas y Armando Romeu, del Maestro Gonzalo Roig y del Teniente Vicente Braga, los que ejecutaron un selecto programa.

El acto fué organizado por el Departamento de Cultura del Municipio, habiendo seguido al efecto su jefe, el doctor Manuel de J. Calás, las instrucciones correspondientes del Alcalde de la Habana, doctor Antonio Beruff Mendieta.

El Programa

Un programa magnífico, que abarcaba piezas clásicas y criollas, fué combinado por los cuatro Maestros referidos y desenvuelto en la siguiente forma:

Primera Parte

1.—Obertura Martí. L. Casas Romero. (Dirigida por su autor. Capitán S. D. Luis Casas y Romero, M. M., Jefe y Director de la Banda del Cuartel General E. C.)

2.—Obertura Solemne «1812». P. Tschaikowsky. (Dirigida por el Maestro Gonzalo Roig, Director de la Banda Municipal de la Habana.)

3.—Obertura «Patria». G. Bizet. (Dirigida por el primer teniente Moisés Cancio y García, M. N., Subdirector de la Banda del Estado Mayor General de la Marina de Guerra Constitucional.)

4.—Fantasía Morisca «La Corte de Granada». (4 números). R. Chapí No. 1: Introducción y marcha al Torneo; No. 2: Meditación; No. 3: Serenata; y No. 4: Final. (Dirigida por el Primer Teniente Vicente Braga, Director de la Banda de la División Central de la Policía Nacional.)

Segunda Parte

5.—Poutpourrit de aires cubanos «C. O. C. O.» F. Rojas. (Dirigido por el Capitán S. D. Luis Casas y Romero, M. M.)

6.—Mosaico Cubano «Al pie del coco». L. Casas Romero. (Dirigido por el Maestro Gonzalo Roig.

7.—Fantasía Cubana «Cuatro de Septiembre». A. Romeu Marrero. (Dirigida por su autor, Capitán Armando Romeu y Marrero, M. M., Jefe y Director de la Banda del Estado Mayor de la Marina de Guerra Constitucional.)

8.—Mosaico cubano «El Plan Trienal». F. Rojas. (Dirigido por el Primer Teniente Vicente Braga.)

9.—Habanera «La Bella Cubana», J. White. (Dirigida por el Primer Teniente Antonio Fernández Nodarse, M. M. Subdirector de la Banda del Cuartel General.

10.—Himno Nacional. (Coreado por el público.)

La concurrencia

Este magno concierto, como todos los actos que prepara el Departamento de Cultura de la Municipalidad, fué completamente gratis para el pueblo.

En consecuencia, desde antes de las siete de la noche,—tal fué el interés despertado en todos;—una verdaderamente muchedumbre se había situado en los mejores asientos del Anfiteatro, mientras que los que llegaban retrasados se posesionaban manteniéndose de pie, de buenos puntos de vista en las mesetas inmediatas de los Parques de la Avenida del Puerto.

Por otra parte, centenares de automovilistas detuvieron sus máquinas en las avenidas inmediatas, para permitir así que los ocupantes disfrutaran del maravilloso concierto.

De esa manera, se cree que un público superior a diez mil personas se congregó allí, rindiendo pleitesía una vez más al simbolismo patriótico del 20 de Mayo.

El orden fué perfecto.

LA AMERICA A SARMIENTO

Un Libro y un Canto

«La Asociación de Escritores y Artistas Americanos acordó un Homenaje Continental a la memoria del gran pensador, sociólogo, educador y estadista Domingo Faustino Sarmiento; y, para disponer la mejor forma de verificar tal Homenaje, ha organizado una Comisión integrada por quienes suscribimos la presente exposición.

Al honrar la memoria de aquel hombre preclaro, la Asociación de Escritores y Artistas Americanos no sólo se ha propuesto la exaltación particular de quien por sus merecimientos ha sido consagrado ya por la posteridad; ni ha querido limitarse tampoco a un acto fraternal hacia la patria argentina, cuya es la gloria de haberle dado cuna. Este Homenaje significa para la Asociación, fuera de los dos fines apuntados que por sí solos lo justificarían, un medio práctico de vitalizar con el realismo de los hechos la abstracción ideológica del Pan-americanismo. Al escogerse a un hombre célebre de un país de América como objeto colectivo de estudio y como centro de glorificación, enfócanse las almas de los pueblos diversos sobre una sola mira, y, sin perder de vista cada una de sus patrias respectivas, se continentalizan sus conciencias, centralizadas por la mente y unificadas por el sentimiento.

En tal manera, la Comisión que integramos, queriendo a todo trance interpretar los elevados propósitos de la Asociación de Escritores y Artistas Americanos, tiene acordado que el Homenaje Continental a la memoria de Sarmiento se realice en la siguiente forma:

1o.—Se editará un volumen que represente el juicio de todo el Continente acerca de tan ilustre personalidad. Ese volumen contendrá un estudio redactado por un alto escritor de cada país americano, para lo cual escogerá cada autor, como motivo sintético de estudio, alguna de las múltiples fases de Sarmiento a alguna de sus óptimas obras, de modo que la extensión de los trabajos se halle acorde con la limitación editorial (alrededor de 5 000 palabras cada uno) dado el corto tiempo de que se dispone se espera que dichos trabajos lleguen a la Habana antes del día 31 del próximo mes de julio.

2o.—Se editará un «Canto a Sarmiento», obra poética escogida en concurso, en el que podrán tomar parte todos los poetas de América que así lo deseen. Los trabajos enviados al concurso no contendrán menos de doscientos versos, sin restricción de metro o rima. Cada trabajo debe venir suscrito por un pseudónimo y acompañado de un sobre cerrado y lacrado que contenga en su interior el nombre del poeta, y por fuera el pseudónimo con que el poema va suscrito. La admisión de los poemas quedará definitivamente cerrada el 15 de agosto del presente año.

El Tribunal que escogerá el poema que debe ser premiado, estará integrado por las personalidades siguientes: Agustín Acosta, presidente; Arturo Alfonso Roselló, secretario; señora Dulce María Borrero de Luján, José Antonio Ramos e Hilarión Cabrisas.

Los trabajos deberán ser enviados con esta dirección: Pastor del Río, secretario general de la Asociación de Escritores y Artistas Americanos. Para el Concurso Poético «Sarmiento», O-Reilly No. 9, bajos, Habana, Cuba.

3o.—Tanto la distribución del volumen de juicios como la del poema impreso, se harán en solemne acto público, en el cual se verificará la entrega del premio conferido, al poeta triunfador, en persona si asiste al festival, o al representante de su país en Cuba, caso de hallarse ausente. Dicho premio consistirá en Doscientos pesos en metálico y un Diploma Honorífico suscrito por el presidente y por el secretario de la Asociación de Escritores y Artistas Americanos. Tanto los juicios del volumen como los Cantos Poéticos podrán ser redactados en cualquiera de los idiomas oficiales de América.

4o.—Seguros nos hallamos de que este Homenaje será un éxito; de que la Gran América, que en cuatro idiomas piensa y canta, al enjuiciar en prosa y al exaltar en verso a un inmortal de la Argentina, lo sentirá como si fuera de todos, porque, al verificarlo, unirá sus fervores en un solo fervor y juntará sus pensamientos en una sola compensión.

La Habana, mayo 13 de 1938.

(Fdo.) Juan J. Remos, Buttler Wright, Antonio Sánchez de Bustamante, Emilio Edwards Bello, Santiago Argüello, E. M. Murga, José Manuel Cortina, Mario Alonso Caballero, Gonzalo Aróstegui, Diego Vicente Tejera, Osvaldo Valdés de la Paz, Lucas A. Contehhh, Pastor del Río.

Interesa el Juez de Ciego de Avila que se cite en España a familiares de Antonio Silva, fallecido en Cu

Los que se crean con derecho a la herencia, deberán en un plazo de tres meses, personarse como herederos, pues de lo contrario, los bienes pasarán a poder del Estado por la

Procedente del Juzgado de Primera Instancia de Ciego de Avila se recibió en la Secretaría de Justicia un exhorto para que sea cursado por la vía diplomática de rigor a la autoridad judicial de Monforte de Lemos, provincia de Lugo, España, al objeto de que se cite allí a las personas que se crean con derecho a la herencia del señor José Antonio Expósito Silva, conocido por Antonio Silva Castro, y por José Antonio Rojo o José Antonio Iglesias, español, nacido en San Martín de Arrojo, España, en 12 de junio de 1889, hijo de Manuel y de Filomena, que dejó bienes y falleció en Ciego de Avila recientemente sin otorgar testamento, o desconociéndose sus familiares.

Los que ocupan el realengo Ubita

El teniente coronel Rodríguez, jefe del regimiento Maceo, provincia de Oriente, ha informado a la superioridad militar, y ésta lo ha pasado a la Secretaría de Justicia, sobre las personas que ocupan el realengo Ubita, al parecer indebidamente y que suman 161. Ese realengo tiene 737 caballerías, y ahora el Estado investigará si le pertenece o no a los efectos del reparto de tierras de acuerdo con el Plan Trienal, para lo cual interpondrá los oportunos juicios de desahucio, para lograr el lanzamiento de los que están en posesión de esas tierras de manera ilegal.

La restitución de los sueldos del Poder Judicial

Los funcionarios, auxiliares y subalternos del Poder Judicial ansían que en los presupuestos próximos, que comenzará a regir en julio venidero, se incluya el aumento acordado desde hace tiempo por el Congreso y aprobado por el Ejecutivo, que suspendió sus efectos por aducirse que las condiciones del Tesoro, no permiten esa erogación. Ese aumento no cubre el sueldo normal que los servidores del Poder Judicial disfrutaban antes del primer reajuste acordado durante el gobierno de Gerardo Machado, pero al menos les permite vivir más decorosamente que en la actualidad en que sus emolumentos están sumamente reajustados. Sabemos que el secretario de Ju doctor Enrique Alonso Pujol está vamente interesado en que se ponga en vigor ese aumento, que más piamente puede llamarse restitu parcial, por considerarle justo y tativo.

Piden más camas para el hospital de Stgo. de Cuba

Una comisión de veteranos hizo la petición al Coronel Batista. Son absolutamente necesarias

Una comisión de veteranos de la guerra de independencia, radicados en la provincia de Oriente, integrada por los señores Esteban Rojas, Hermenegildo Portuondo y Anel Larramendi a la que acompañaba el teniente coronel Diego Rodríguez, Jefe del Distrito Militar de Oriente, interesó del coronel Batista, como hijo de veterano y oriental, la necesidad de que sean aumentadas en el hospital civil de Santiago de Cuba las camas destinadas a los veteranos y otros recursos para su mejor asistencia en dicho centro.

Los comisionados le hicieron saber al Jefe del Ejército que en recién entrevista con el señor Presidente de la República, a propósito del particular, éste les había ofrecido ayuda.

El Coronel Batista dijo a los peticionarios que podían contar con su cooperación, no sólo por que se contrae a Santiago de Cuba, sino para las restantes ciudades de las demandas provinciales.

También interesaron el aumento de cinco pesos sobre la pensión de que disfrutan los soldados. A lo que manifestó el Jefe del Ejército que tendrían su atención.

Finalmente informaron los veteranos que el coronel Diego Rodríguez les había prometido ayudarlos en el empeño de hacer un edificio destinado a alojamiento de veteranos. Para realizar esta obra se harán cuestaciones durante los carnavales de Santiago de Cuba.

—Nos dirigimos a usted, coronel Batista— dijo el señor Rojas—porque siempre los veteranos estamos siendo muy censurados.

El Jefe del Ejército respondió:

—Esos críticos deben ser cubanos que se olvidan de la fecha patriótica del 20 de Mayo.

La excursión de los Caballeros de Colón salió hacia Camagüey

Van a la XV Convención, cuyas sesiones empezarán hoy, día 2 Reina entusiasmo en la ciu

Partió anoche, a las siete, con destino a la ciudad de Camagüey, la excursión compuesta por mie de la Orden de Caballeros de C y familiares de los mismos, orga da con motivo de celebrarse hoy ñana y pasado, la Décima Q Convención Nacional Anual Orden Colombina.

La excursión que va presidida por los Delegados de los Consejos del Distrito Occidental de la Orden coches especiales de los Omni Camagüey, habiendo salido de la zoleta de Monserrate, junto a la se encuentra la casa social del sejo Sa nAgustín No. 1390 de los Caballeros de Calón. La hora de gada a la Ciudad Prócer, según programa, es la de las seis de la ñana de hoy.

Noticias llegadas de Camagüey dican que existe gran entusiasmo en dicha ciudad para la celebración de los variados actos preparados para la Convención, entre los cuales hay religiosos, cívicos, sociales, cul y de recreo.

La apertura formal de la Convención se efectuará hoy viernes, a las nueve de la mañana, en el Teatro Principal de Camagüey, en cuyo acto harán uso de la palabra el Alcalde Municipal el Diputado de Estado de la Orden, el Obispo de Cienfuegos, quien concurre en una nutrida excursión de la Perla del Sur, y el diputado de Estado doctor Oscar celó. Números de canto, guitarra, baile clásico figuran también en el programa de la apertura de la Convención, a cargo de distinguidas señoritas de la sociedad camagüeyana.

EL ACTO DE HOY EN EL CIRCULO DE AMIGOS DE LA CULTURA FRANCESA

Hoy, sábado, a las cinco y media de la tarde, fiesta de arte en el Círculo de Amigos de la Cultura Francesa. Prestan generosamente su valioso concurso la notable actriz señora Jacqueline Récamier, y su esposo, el distinguido literato Sr. Eustiquio Aragonés, quines constituyen el Espectáculo Aragonés-Récamier.

La Sra. Récamier recitará en francés poesías de Verlaine, Baudelaire, Verhaeren, Hugo, la Vacaresco, y el Sr. Aragonés hará una ilustración literaria con el título: «La poesía moderna en Francia».

La parte musical del programa, muy atractivo de esta sesión, estará a cargo de la Srta. Nena Moreno, poseedora de una bella voz de soprano; y de la Srta. Magdalena Laguera, inteligente pianista y discípula sobresaliente del profesor Gabriel de la Torre.

Socios e invitados llenarán la acogedora y prestigiosa sala del Círculo en San Lázaro esquina a Hospital para disfrutar de esta fiesta incomparable del espíritu. Y el lunes, a la misma hora, asistirán para escuchar al periodista y literato Sr. Rafael Marquina, en su conferencia sobre «La Venus Negra, de Baudelaire».

Mr. y Mrs. Ruley Thionomas, periodistas de New Orleans hacen una visita al DIARIO

En la tarde de ayer tuvimos el placer de recibir la visita de Mr. F. Ruley Thieneman y su joven y bellísima esposa, quienes pertenecen al staff del gran rotativo «Times Picayune» de New Orleans. Ambos hicieron una minuciosa visita a nuestra redacción, talleres y departamentos de Rotograbado, para los cuales tuvieron elogios que agradecemos.

Los esposos Thieneman, que han disfrutado de unas cortas vacaciones en la Habana, se van encantados de nuestra capital, la que les pareció en muchos sentidos, muy similar a New Orleans.

Han visitado también algunos lugares del interior de la República.

«Varadero—nos dijo la señora Thieneman, que es una brillante escritora y mujer excepcionalmente bella— es la playa más hermosa que he visto, superior a lo que comúnmente pueda uno imaginarse. Nunca había visto una arena tan fina ni un mar tan hermoso. ¡Lástima que no está más cerca de la Habana!».

La señora Thieneman se propone escribir algunos artículos para el periódico citado, sobre sus observaciones e impresiones en la Habana.

APUNTACIONES

Los vigilantes 509, G. Pérez y 2968, J. Alfonso, cumpliendo órdenes del comandante Angel Lombard, Inspector del Tercer Distrito, arrestaron a Amado Valdés Chacón, de Pinar del Río 16, Reparto San José, por haberlo sorprendido cuando hacía apuntaciones para los terminales de la Lotería Nacional, ocupándole listas, un padrón y $7.57, producto de dicho juego.

HURTO DE UN REVOLVER

El cabo Carlos Díaz Calderón, de la Tercera Estación, cumpliendo órdenes del capitán César Lavista, jefe de dicha Estación, procedió al arresto de Gilberto Hernández Martínez, de 21 años (a) «Alquizar» y sin domicilio, por ser la misma persona que en la tarde del día 14 del actual, del automóvil cuya chapa y dueño se ignoran, aprovechando que lo habían dejado al cuidado de la misma, hurtó un revólver Colt con cachas de nácar número 418.950, que le fué ocupado a Juan Salabarría Lara, vecino de Condesa 15, que se lo compró, por haberle manifestado que se lo había sacado en una rifa. Dicha arma fué remitida al Juez Correccional de la Sección Tercera. El referido automóvil se encontraba estacionado en la calle Galiano casi esquina a San José.

M.E.C.D. 2016

SANIDAD ESTUDIA LAS MODIFICACIONES AL REGLAMENTO DE TEATROS, HECHO CUANDO NO HABIA CINEMAS

HABANERAS

LA MODA ACTUAL

CONJUNTOS DE SPORTS

Rita Hayworth, la encantadora artista de la Columbia, nos muestra con su gracia incomparable un conjunto de sports compuesto de un short azul marino y una blusa estampada en colores vivos

TELAS FRANCESAS

Los grandes fabricantes crean preciosos tejidos y dibujos que distribuyen entre los **couturiers** para que cada uno tenga sus telas genuinas para cada estación.

Hemos visto unos ejemplares magníficos de los que se han fabricado para **Lelong, Maggy Rouff, Patou** y otros, que acaban de recibir en **La Elegante**, de Galianao, 64.

Estas son en tejidos ligeros en su mayoría, mezclando la seda y el algodón para que la caída sea mejor, encontrándose en **La Elegante** las de más novedad dentro de los más exquisitos dibujos.

CONSEJOS DE BELLEZA

Ninguna mujer puede sustraerse a la tentación de realizar el maquillaje perfecto con todos los detalles que exige la moda dentro de los colores de polvos, coloretes, creyón de labios y sombra en los párpados, como lo indica la técnica moderna. Para este detalle, que al parecer es insignificante, pero que en realidad es uno de los que más realza la expresión del rostro, recomendamos los productos de **Max Factor** que, aplicados como le indicarán en el estudio de San Rafael, 16, producen el gran efecto de la armonía de colores que aumenta tanto la belleza.

NOTAS DE PARIS

Los couturiers de París han echado muchas miradas retrospectivas a la edad dorada de tiempos pasados. Las primeras exposiciones de mediados de temporada evocan los festivales paganos con los colores de los viñedos, tales como el rojo-uva, azules y morados. Hay otros tonos rojos como la llama que arde en el fuego de un bosque y los amarillos de las cosechas que también abundan.

Los motivos de Bacco, la vid, frutas y cosas por el estilo dejan atrás los adornos de flores. La colección de **Schiaparelli** hace recordar un **fresco** lleno de ritmos sujetos a la música de un **Pan**. Las telas son suaves como la espuma, los colores alegres, terrenales y silvestres, los drapeados de noche recuerdan las ninfas. Abundan los collares, pulseras y guirnaldas en hojas esmaltadas en vivos colores. Gajitos en fuertes esmaltes se enganchan en el peinado o en el busto. La vida silvestre de las lomas de [illegible] invade la moda de París. Alegres y relucientes insectos; mosquitos, hormigas y gusanos de seda, como también fresas, sirven de inspiración para los botones, **clips** y otras prendas de fantasía.

Los colores bacanales **chez Maggy Rouff** incluyen el color **oporto** y otros tonos de vino. También se ven los colores de frutas y granos en esa colección.

Los adornos de piel de leopardo sobre trajes color morado nos modernizan las modas de Maenads. **Maggy Rouff** nos presenta collares simétricos de hojas de enredaderas esmaltadas con frutas en cristal, colgando hacia un lado. Uvas de cristal en múltiples colores se llevarán para **corsage** de tarde y noche.

Mainbocher es sumamente comedido en su empleo de los colores y moda de la vid. Prefiere los tonos tales como **Heces de Vino**, tonos antiguos que suele llamar morado-tireno, azul-bacanal, rojo-júpiter. Los mo[illegible] azules tienen un tono rojizo, mientras que los rojos tiran a azules.

PELUQUERIA MARTINEZ

La antigua gerencia de la **Peluquería Martínez**, Ciria e Hijos, tiene el honor de participar al público habanero la instalación de los nuevos y únicos aparatos de belleza, para esta clase de trabajos. Habiendo logrado conseguir la representación de la casa de **Solriza**, procedimiento sin aparato ni electricidad, con una ondulación permanente croquignol perfecta.

Aparatos para la limpieza del cutis, depilación definitiva por diatermia, en fin, todo lo más nuevo relacionado con la belleza.

Visite el salón de belleza perfecto de la **Peluquería Martínez**, en Neptuno, 81, y pida su turno por el teléfono M-1089.

Solicite la nueva tarifa de precios.

A JOSE MARTI

No quiero, Apóstol, que transcurra el día
sin que evoque tu genio y tu memoria;
como ley del deber y perentoria,
que a todos los cubanos, manda y guía.

Es mi canto, solemne letanía,
que elevo, con fervor, hacia la gloria;
un modesto renglón, para la historia,
sin mezquino interés, y sin falsía.

Tú naciste marcando el patriotismo,
el honor y lealtad; y tu caída,
al cubano marcó su derrotero.

¡Que tu espíritu aliente nuestra vida,
haciendo de tu nombre el simbolismo
de un amor a la patria perecedero!

ANONIMO

Mayo 19 de 1938.

LOS SABADOS DEL GERMIZOL

Una de mis asiduas lectoras—a la que deseo complacer—me suplica que dé mi opinión sobre el **maquillaje**, cuya historia se pierde en la antigüedad de los tiempos. Primeramente, lo usaban tan sólo los **cómicos**, los farsantes y los **faranduleros**, o sea, los actores de aquella época, los cuales tenían que variar diariamente sus rostros, imitando todo lo posible a los personajes que debían representar y tenían, también, que cambiar sus vestiduras por las de la época en que la acción de la comedia o drama se desarrollaba. De modo que el **maquillaje** es el arte de hacernos ver lo que en realidad no es, puesto que con él se cambia el rostro, de igual manera que se disfraza el cuerpo con el traje. Que usen el **maquillaje** aquellas personas que se dediquen al teatro, al cine, a conciertos, a fiestas, etc., etc., y lo comprendo, para las que tienen necesidad de ocultar alguna imperfección; pero no me explico que se utilice para destruir la belleza natural, arrancando una parte de las cejas, sombreando excesivamente los ojos y aumentando desmesuradamente el color de las mejillas y el rojo de los labios. Yo entiendo que el **maquillaje** debe emplearse, sí, pero para ciertos y determinados casos, y con una prudente moderación, lavando, después el cutis con jabón y agua caliente, y aplicando inmediatamente el **Germizol** durante cinco minutos, por lo menos, para que elimine las impurezas que el **maquillaje** tenía encerradas. para que se verifique la secreción de las mismas y para que el **Germizol** pueda ejercer su benéfica acción, vigorizando los tejidos, restituyendo a la piel las fuerzas perdidas y conservar y aumentar la belleza. Pídalo en todos los establecimientos, droguerías y farmacias.

DIFUNDIENDO LOS PRINCIPIOS DE LA HIGIENE, MUCHOS PAISES LUCHAN CONTRA EL PALUDISMO

Lo que hubiera necesitado muchos meses y las persecuciones de los Inspectores, puede realizarse con la voluntad de los interesados. Organización Oriental superior a la Occidental

El doctor Zenón Zamora, secretario de Sanidad y Beneficencia, ha recibido de la Sección de Higiene de la Sociedades de Naciones que radica en Ginebra, un documentado informe relacionado con la labor realizada por las sociedades cooperativas e instituciones similares en favor de la higiene rural, según se expuso en reciente Conferencia celebrada al efecto.

Las sociedades cooperativas rurales constituyen el cauce más apropiado para difundir entre las poblaciones campesinas los principios de higiene y saneamiento. Ofrecen al inspector de Sanidad un auditorio que está ya acostumbrado a la acción colectiva. Sus miembros, agrupados en sociedades para satisfacer en común ciertas necesidades, se hallan naturalmente mejor preparados para asimilar ideas nuevas.

La organización de la labor por medio de Juntas de Sanidad, en el Japón, por ejemplo, se desarrolló al principio con motivo de la construcción de letrinas. El tratar de convencer a los campesinos individualmente de la necesidad de que construyeran sus letrinas, era una labor muy lenta y desagradable. Surgió, entonces, la idea de organizar a los vecinos de cada pueblo para la construcción de letrinas. Gracias a esta organización el saneamiento completo de los pueblos ha sido posible dentro de plazos muy cortos. Lo que hubiera necesitado muchos meses para llevarse a cabo en un pueblo, a costa de una o varias persecuciones si el inspector sanitario hubiere intervenido aisladamente puede ahora realizarse, por completo, en dos o tres meses, y se ha conquistado, principalmente, la voluntad de los interesados.

Se agrega en el informe que las referidas Juntas de Sanidad se organizan aisladamente en cada pueblo, pues no puede pretenderse que los habitantes de un pueblo se interesen por los asuntos de otro. La formación de la junta corre a cargo del inspector sanitario quien, en primer lugar, procura ponerse en contacto con los vecinos de la localidad. Se convoca en seguida a reunión por la persona de más influencia y en dicha reunión se expone la finalidad perseguida; nominalmente todos los habitantes del pueblo forman parte de ella; pero el trabajo efectivo se confía a un comité formado por las personas más destacadas. Al pueblo no se le pide ninguna cotización, ni suscripción.

Los resultados obtenidos por estas Juntas sanitarias han sido tan alentadores que el Gobierno se está esforzando ahora por organizarlas en todas las localidades para confiarles la ejecución de sus trabajos; pero en vista de las dificultades de modificar las ideas de la población adulta, se presta mucha atención a la enseñanza de la higiene en las escuelas primarias; y para esto también se procura obtener la colaboración de los habitantes mediante la creación de asociaciones de padres y maestros.

Las sociedades de lucha contra el paludismo se ocupan, principalmente, de desbrozar las selvas, de obras de saneamiento y de construcción de caminos en los pueblos, de la lucha contra la propagación de ciertas enfermedades como la Malaria (Paludismo), Fiebre Tifoidea, etc. Algunas de estas actividades han extendido sus actividades a varios aspectos del momento rural, tales como la reparación de viejos aljibes, las mejoras en la agricultura, la introducción de ocupaciones subsidiarias entre los agricultores y la apertura de escuelas primarias para difundir la instrucción más elemental.

En cuanto al aspecto financiero, la labor de estas sociedades se rige exclusivamente por los principios del ahorro, de la propia ayuda, de la libertad de decisión y de la ayuda mutua.

Autorizados por el Secretario del Interior, los presos recibieron la visita de sus familiares y regalos

Se ha dejado sin efecto una resolución por la cual se disponía la adqnisición en el extranjero, de aparatos para el examen de los choferes. Las subastas el día 25

Con motivo de la fecha patriótica de ayer y previa autorización de la Secretaría de Gobernación, los presos y penados de los establecimientos de la República recibieron la visita de sus familiares, así como obsequios de los mismos, todo ello dentro del estricto cumplimiento del reglamento; igualmente se les sirvió una comida extraordinaria y se les permitió ratos de esparcimiento como homenaje al trigésimo sexto aniversario de la fundación de la República.

Sin efecto una resolución

El Dr. Rafael Santos Jiménez, Secretario de Gobernación ha dictado una resolución dejando sin efecto otra del Secretario anterior por la que se disponía la adquisición en el extranjero de aparatos destinados al examen de aspirantes a choferes. Responde esa declaratoria de sin efecto a que esa adquisición se considera contraria a la buena marcha administrativa.

El día 25 las subastas

El próximo día 25, miércoles, como ya anunciamos, comenzarán los actos de subastas para el suministro de víveres a las cárceles de la nación y Presidio Modelo, así como de efectos de escritorio de las distintas dependencias de Gobernación, de acuerdo con el anuncio inserto en la Prensa. Los representantes de la misma han sido invitados especialmente para esos actos, que serán, como de ordinario, absolutamente públicos. Presidirá el Tribunal de Subastas el Dr. Juan Rodríguez Pintado, Subsecretario.

El nuevo segundo jefe de Prensa

Ya ha tomado posesión del cargo de Subjefe del Negociado de Prensa e Información de la Secretaría de Gobernación el señor Jorge Alcázar, designado recientemente por decreto presidencial a propuesta del Secretario Dr. Rafael Santos Jiménez.

Participan una fuga

Participó a Gobernación el alcaide de la cárcel de Sancti-Spíritus que se fugó de ese penal el recluso Alonso Manuel Cordero García, conocido por Manuel Apeles Cordero García, llamado Palín, habiéndose dado cuenta al Juzgado correspondiente.

Ultimas libertades decretadas

Por haber extinguido las condenas a que fueron condenados, han sido excarcelados los siguientes penados:

Cárcel de Santiago de Cuba, Ricardo Pelegrín; Benito Matos Barrera, de Holguín; de Sagua la Grande, Félix Hernández; de Güines, Andrés Santa Cruz Scull; de Santa Clara, Luis Morales, Catalino Terry, Rogelio Palacios, Felipe Nasco, Felipe Mesa, Antonio Clano y Ponciano Jurado; del Presidio Modelo, Milton Kohn Madariaga, José Antonio Díaz, Pedro Piedra Elosegui, José Suárez López y Emiliano Scull.

POR CUARTA VEZ

El menor Julián Pérez Loynaz, de 15 años, (a) «Camagüey» fué conducido en el día de ayer por el vigilante 2164 Domingo Fiallo, de la Plana Mayor, al Asilo Correccional Finca Torrens, por haberlo dispuesto el Juez Correccional de la Sección Tercera que lo juzgó por hurto y lesiones, a un comerciante en la calle Belascoaín 6 y medio. Este menor es la cuarta vez que ingresa en dicho reformatorio.

Inaugura Trabajo un buró para los conflictos obreros

Hicieron uso de la palabra los doctores Busto y Guiral y Sres. Juan V. Govea y José M. Pérez

En un acto sencillo y con asistencia del Subsecretario del Trabajo, doctor Busto, que ostentaba la representación del Dr. Miguel Portuondo, quedó inaugurado en aquellas oficinas la creada por iniciativa del señor Juan V. Govea, activo y competente Director General del ramo, y en la que se atenderán todas las reclamaciones de las organizaciones obreras especie de buró que estudiará y resolverá los problemas.

Expuso el doctor Busto al inaugurar el salón el significado del mismo, la finalidad que perseguía la Secretaría del Trabajo, esto es, dar mayores facilidades a los gremios organizados para la solución de cuantos problemas se presenten y, refiriéndose al Cuadro del Apóstol Martí allí colocado, significó que todos los actos de los trabajadores cubanos debían estar siempre presididos e inspirados por esa gran figura, ya que él siempre acudió a las clases trabajadoras en busca de los recursos materiales y espirituales para realizar la libertad de Cuba».

Por su parte el Comandante Govea explicó que el propósito del Departamento no era otro que el lograr una mayor atención hacia todos los problemas relativos al trabajo, bien para prevenir conflictos o solucionarlos armónicamene aplicando la Ley por partes iguales a patronos y obreros, a fin de que las relaciones entre el Capital y el Trabajo marchen siempre en plena armona.

El doctor Guiral, Jefe de la Sección de Organizaciones Profesionales se refirió al aspecto social del Departamento, que se prestaba a los funcionarios para solucionar los conflictos en el justo medio en que deben colocarse sin necesidad de violencia que resulta perjudicial para toods.

En nombre de la clase proletaria el señor José María Pérez abogó porque el buró responda a las verdaderas finalidades de su creador y que logre interpretar el real y verdadero sentir de la clase trabajadora.

Numerosas representaciones obreras y altos funcionarios del Trabajo concurrieron al acto.

MENU DEL DIA

Almuerzo

Grape fruit.
Huevos con crema.
Filete con vegetales.
Ensalada de lechuga.
Yemas dobles con merengue

Comida

Cantaloup.
Puré de chícharos.
Pollo a lo Marengó.
Ensalada de tomates.
Matahambre.

RECETAS DE COCINA

Salsa negra

Se sofríen en mantequilla los menudos de dos o tres aves, media libra de carne, una zanahoria en ruedas, perejil picado y champignons, agregándoles tres cucharones de caldo al agua. Se deja hervir durante dos horas y se cuela. Un momento antes de servirla se pone al fuego, sazonándola con sal, pimienta y una cucharada de ron.

M. R. de FONTANILLS

Hace conocer el Supremo los motivos de inconstitucionalidad del decreto que impone multas por exceso de carga

Considera que tal resolución fué dictada fuera de las facultades concedidas al Presidente Provisional. Ya no se podrá aplicar en lo sucesivo. El fallo es muy comentado

Recientemente el Tribunal Supremo en Pleno, bajo la ponencia del magistrado doctor Gabriel Pichardo Moya, dictó sentencia declarando inconstitucional el decreto presidencial número 2551 de 18 de octubre de 1935, que imponía multas de diez a cien pesos en los casos de exceso de carga realizados por autocamiones. Tal declaratoria de inconstitucionalidad en vía de casación, la hizo el máximo organismo judicial, aceptando los alegatos del doctor Alejandro E. Riveiro, que tiene a su cargo la dirección del departamento legal de una sociedad dedicada a la defensa del transporte de carga motorizado y que defiende por igual a patronos y obreros del giro de transporte, el cual letrado planteó la controversia de inconstitucionalidad a nombre del chofer Eduardo Nadal Rouvier, al que el Juzgado Correccional de la Cuarta Sección impuso multa de $25.00 como penalidad por el exceso de carga en su camión.

La resolución del Supremo acaba de ser notificada a las partes y se funda en que el decreto presidencial combatido fué dictado fuera de las facultades que tenía el Presidente Provisional, contraviniendo lo preceptuado en el artículo 35 de la Constitución de la República vigente; y de conformidad con el párrafo segundo del inciso cuarto del artículo 84 de la citada Constitución, el decreto en cuestión no podrá seguir siendo aplicado en casos análogos, todo ello conforme a lo instado por el doctor Riveiro.

La sentencia ha sido muy comentada en los centros judiciales y de transporte, y ofrecemos hoy sus Considerandos a petición de numerosas personas que así nos lo han pedido, Considerandos que son los siguientes:

«Considerando que es indudable la aplicación al reclamante, en la sentencia recurrida, al condenársele a pagar la multa a que la misma se refiere, del artículo primero del Decreto Presidencial número dos mil novecientos treinta y cinco, publicado en la Gaceta Oficial del día veinticinco del propio mes, pues que impuesta con fundamento expreso en dicha disposición por la resolución del Jefe de la Sección correspondiente de la Dirección General del Fondo Especial de Obras Públicas recaída en el expediente del caso, por no haberla satisfecho voluntariamente dentro del término, fué que el expediente se remitió, de acuerdo con lo establecido en el artículo séptimo del decreto-ley doscientos setenta y cinco de mil novecientos treinta y cuatro, al Juez Correccional, quien visto el resultado del juicio, en consecuencia celebrado, al pago de la multa lo condenó, no puede desconocerse su derecho a impugnar como inconstitucional, no desde luego la totalidad de dicho Decreto Presidencial, pero sí su citado artículo primero, y sin que la impugnación hecha en términos generales impida decidir sobre la constitucionalidad o no del referido precepto, claramente advertida, como resulta de lo expuesto, su aplicación, determinante de la razón porque se recurre.

«Considerando que el artículo treinta y cinco de la Constitución de once de junio de mil novecientos treinta y cinco al establecer entre los derechos individuales el de que nadie está obligado a pagar contribución, impuesto ni multa, tenga ésta o no carácter penal, que no estuviesen establecidos por las leyes, ha querido constituir una garantía del ciudadano frente a la acción de los distintos poderes del Estado, reconociendo como exclusiva del legislativo no sólo la facultad de crear impuestos nacionales, sino también la de instituir o señalar multas tengan éstas el dicho concepto de penas o no.

«Considerando que en el artículo primero del Decreto Presidencial antes mencionado y en cuyo primer Por cuanto se hace constar expresamente no ser aplicables, a consecuencia de la modificación hecha por el número mil ciento treinta y ocho de dos de mayo de mil novecientos treinta y cuatro de la clasificación de los auto-camiones y de los carros de dos y cuatro ruedas, de tracción animal, a los efectos del impuesto de Transporte Terrestre los Decretos Presidenciales, también, números mil noventa de veintiocho de junio de mil novecientos veintiocho y mil cuarenta y cinco de veinticuatro de igual mes de mil novecientos veintinueve, en lo concerniente a las sanciones establecidas contra infracciones por exceso de carga, y en el segundo de sus Por cuanto ser necesario adaptar a la tarifa vigente la escala de multas aplicable a las dichas infracciones, se ordena la imposición de una multa al propietario del vehículo de diez a cincuenta pesos para unos casos y de veinte y cinco o cien para otros por la infracción consistente en conducir los auto-camiones—y según los epígrafes porque estén inscritos—un peso de carga superior al de la capacidad de carga declarada, conforme al recibo-licencia de circulación; por lo que dictado y promulgado dicho Decreto cuando ya regía el precepto constitucional antes aludido, como así resulta de la primera de las Disposiciones Constitucionales para el Régimen Provisional, y por lo que al órgano que a la sazón ejercía el poder legislativo correspondía exclusivamente la facultad de señalar o establecer multas, y no al Presidente Provisional de la República, hácese evidente la contravención, en efecto, del referido artículo treinta y cinco de la Ley Estatal por el primero del dicho Decreto Presidencial dos mil quinientos cincuenta y uno de diez y ocho de octubre de mil novecientos treinta y cinco, y forzoso declarar su inconstitucionalidad por esa infracción, y en tal concepto, acusada en la primera parte del tercer motivo del recurso; sin que, así acordado, sea necesario decidir sobre la infracción del propio precepto, en el concepto que en segundo lugar se expone en el mismo motivo, ni sobre las otras infracciones constitucionales a que se contraen los motivos primero y segundo.

«Considerando que como consecuencia de la inconstitucionalidad que se deja apreciada y de lo preceptuado en el artículo cuarto de la Ley de treinta y uno de marzo de mil novecientos tres, que autoriza el presente recurso de casación establecido por Eduardo Nadal Rouvier contra la sentencia del Juez Correccional de la Sección Cuarta de esta Capital, de fecha veintiseis de enero del actual año, que lo condenó al pago de una multa de veinticinco pesos, debe ser declarada con lugar dicha reclamación; y de acuerdo con lo prescripto en el artículo primero de la Ley de diez y siete de marzo de mil novecientos veintidós anularse el fallo recurrido, pues que mediante la declaratoria de inconstitucionalidad que es procedente no puede subsistir el mismo; y en su lugar se dictará la resolución que corresponda, teniendo en cuenta la expresada declaración; sin que proceda hacer especial condenación de costas».

En segunda sentencia, casada y anulada la del Juzgado Correccional, con vista de la declaratoria de inconstitucionalidad hecha, no viniendo obligado el acusado al pago de la multa que se le impuso en el expediente administrativo, ni estándose en caso en que pueda aplicarse lo dispuesto en el párrafo primero del artículo tercero de la ley de 17 de marzo de 1922, se acuerda su absolución de la infracción del reglamento del impuesto sobre el transporte terrestre, y se dispone se le devuelva la suma de $25.00 que pagó en concepto de multa. Firman la sentencia los doctores Juan F. Edelmann, Manuel Martínez Escobar, Francisco Llaca Argudín, Guillermo de Montagú, Julián de Solórzano, Gabriel Pichardo, Gastón Mora, José F. Perera, Carlos M. de la Torre, Andrés Domingo Morales del Castillo, Pedro Cantero, Carlos M. Piedra, Juan F. Torres Tomás, Evelio Tabio y Miguel Angel Rodríguez Morejón.

SERA EL DOMINGO 29 EL DIA DE LA SOLIDARIDAD ENTRE ITALIA Y ESPAÑA

ROMA, mayo 20. (Havas). — La prensa fascista, que tanto exalta la colaboración de Italia con los nacionalistas del Generalísimo Franco, comenta hoy preferentemente la institución del Día de la Solidaridad con la España Nacional, fijado ya para el domingo 29 del corriente mayo, según anuncio de Aquiles Starace, secretario general del Partido Fascista.

Los diarios, que publican largas informaciones sobre los abastecimientos de armamentos y municiones a través de los Pirineos, con destino al gobierno de Barcelona, insertan también en sus ediciones numerosas fotografías ilustrando la participación efectiva de los legionarios italianos en las operaciones militares españolas.

En general todos los periódicos están de acuerdo con «La Tribuna» en afirmar que el Día de la Solidaridad con la España Nacional no puede ser más significativo, ni puede encuadrarse mejor en el presente momento histórico, tan agitado y perturbado con fuerzas oscuras y elementos equívocas.

EL BUQUE INGLES «SUSSEX» SALE HOY DE BARCELONA CON REFUGIADOS EXTRANJEROS PARA INGLATERRA

BARCELONA, mayo 20. (AP.)— El acorazado inglés «Sussex» saldrá mañana sábado, a las diez de la mañana para Inglaterra llevando a bordo a un numeroso grupo de extranjeros que evacuan de esta ciudad.

FUNCIONA, PROVISIONALMENTE, UN GRAN NUMERO DE SALONES PARA EXHIBICIONES DE "FILMS"

La Junta Nacional los autoriza en esa forma, sin abordar el problema que debe solucionarse. Una iglesia católica en el balneario de San Miguel de los Baños. Un veterinario más

La Junta Nacional de Sanidad y Beneficencia, no ha tomado aún resolución alguna en relación con el funcionamiento de espectáculos para proyecciones cinematográficas, cuyo reglamento, anticuado, de hace más de setenta años, está en vigor, por apatía de los propios funcoinarios que han dejado el asunto para «más adelante», y ahora se han encontrado con que un gran número de tales cinematógrafos funcionan con licencias provisionales, lo que constituye para sus propietarios una constante amenaza caso de que al abordarse el estudio y modificación del citado reglamento, resulte que alguno de sus nuevos artículos sea contrario al salón abierto en tales condiciones.

Una relación bastante extensa de «licencias provisionales para cinematógrafos» ha sido expedida, de un tiempo a esta parte, por los jefes locales de sanidad, el mayor número en la Habana, por indicaciones de la Junta Nacional de Sanidad. Y como si eso fuera poco están pendientes de aprobación cinco nuevos salones cinematográficos en esta capital, la mayores de los cuales no reunen las exigencias del anticuado reglamento que constituye, como dejamos dicho, «la espada de Dámocles para sus dueños».

El ingeniero Simeón, vocal de la Junta Nacional de Sanidad, cada vez que se presentan nuevos planos y memorias para la construcción o adaptación de un edificio para cine, informa, de manera invariable, conforme dispone el reglamento de 1850, esto es, que los espectáculos no deben tener contacto con casas de viviendas, deben mantener tres metros, por lo menos, de pasillos laterales, un número determinado de puertas de salida o escape para casos de emergencias, etc. Y la Junta de Sanidad, sin abordar el problema, autoriza simplemente la «Licencia Provisional».

Actualmente se encuentran a estudio y resolución de dicho organismo consultivo los proyectos siguientes, que han sido aprobados por Ingeniería Sanitaria y por la Jefatura Local, pero que a la hora de comenzar a funcionar, necesitan el «permiso provisional» definitivo.

Carlos III e Infanta, cine Manzanares, propiedad de Manuel Rodríguez; Lamparilla 44, propietario Ramiro González; San Rafael entre Amistad e Industria, entrada por San Rafael, propietario Vives y Cía., Ltd, y como arquitecto que se ha ajustado a todas las exigencias modernas, el señor Luis Bonich; Belascoaín y Peñalver, propietario Ernesto P. Smith; y Belascoaín 171, propietario Angel Fernández.

Dada la situación anormal en que se encuentran tales espectáculos, otros que están funcionando «provisionalmente» en la Habana y en el interior de la República, sabemos que el doctor Zenón Zamora, Secretario de Sanidad, ha de celebrar, quizás la próxima semana, un cambio de impresiones con el Presidente de la Junta Nacional de Sanidad y con los vocales ingenieros, indicándoles la necesidad de abordar el problema del estudio y modificación del arcaico reglamento de espectáculos y adaptarlo a las normas modernas, a las exigencias de los adelantos, incluyendo la seguridad del espectador desde el punto de vista sanitario, solucionando así la situación de tales salones.

Exigen otro veterinario a Lykes Bros

El doctor José Miguel Peña, Director de Sanidad, ha dirigido una comunicación al Alcalde de la Habana, doctor Beruff Mendieta, ratificándole su anterior resolución de exigir a los propietarios del matadero Lykes Brothers, de esta capital, el nombramiento de otro veterinario, ya que con el único con que cuentan no puede examinar debidamente las ciento veinte reses que se sacrifican diariamente.

Matadero en malas condiciones

El Jefe Local de Sanidad de Cabañas ha informado a la superioridad sobre las pésimas condiciones de higiene en que se encuentra el matadero de Bahía Honda, el que, a su juicio, constituye un atentado a la salud pública, pues carece hasta de agua en condiciones de potabilidad.

Con vista de lo expuesto por el citado Jefe de Sanidad, el Director del ramo, doctor Peña, estudia la clausura del matadero.

Una iglesia católica en San Miguel de los Baños

El ingeniero Rogelio Espinosa, Director de Ingeniería Sanitaria Nacional, ha aprobado el proyecto de construcción de una iglesia católica en San Miguel de los Babos, Guamacaro, Matanzas, así como la legalización de una casa en el propio lugar, propiedad de la razón social Alejandrina S. A.

Donaciones hechas en el extranjero a dos asilos cubanos

Entrarán sin hacer el pago de los dercehos arancelarios. La entrada de films educativas

Ayer a las tres de la tarde se reunió la Comisión Técnica Arancelaria, asistiendo los delegados siguientes: señor Juan M. Barquín, director general de Aduanas, en la presidencia; Dr. Nicolás Pérez Stable, por la Secretaría de Estado; señor Rubén Ortiz Lamadrid, por la Secretaría de Comercio; señor Eduardo Durruthy, por la Secretaría de Hacienda; Ing. José García Montes, por la Secretaría de Agricultura; y, actuando de Secretario el doctor Roberto Leiva Puente.

Se dió cuenta con el expediente que se refiere a un escrito presentado por América Textil, S. A., solicitando se le fijen derechos de importación a la letra «B» de la Partida 112, que comprende los regenerados de algodón y sus anexos, por producirse aquí el relleno o regenerado necesario para el consumo del mercado. En relación con este expediente se recibió la visita del señor Robustiano Valdés, Gerente de dicha entidad. La Comisión, acordó designar ponente para el estudio de este expediente.

Se dió cuenta de un escrito presentado por el señor José Luis Lainz, a nombre de la Fábrica de Hilados y Tejidos «El Universo», S. A., interesando se le permita sustituir la fibra de ramié por la de algodón. La Comisión, acordó informar favorablemente de conformidad con la solicitud presentada.

Se dió cuenta con el expediente que se refiere a un escrito de la Cámara de Comercio de Automóviles de Cuba, solicitando que las carrocerías que se importen, de los llamados camiones de todas clases, ambulancias y pisi-corre, vengan completamente desarmadas y en blanco. La Comisión, acordó solicitar informes de la Dirección General de Aduanas.

Se dió cuenta con el expediente que se refiere a un escrito presentado por el Sindicato Nacional de Elaboradores de Maderas, Cajoneros y Similares, interesando la modificación de la Pda. que tarifa los Huacales, fijándole un adeudo de $1.20 para la Tarifa general y 96 centavos para los Estados Unidos de América, o en su defecto que se declaren exento de derecho a las materias primas que se emplean en la confección de dichos huacales. La Comisión, acordó solicitar de la Secretaría de Estado, que se reitere el cable por el que se interesaban distintos datos.

Se dió cuenta con el expediente que se refiere a un escrito presentado por Arkeel Safety Bag, Company, interesando modificación arancelaria para los sacos de papel corrugado que se utilizan como forro en los sacos de yute empleado para el azúcar. La Comisión, acordó solicitar muestras.

Se dió cuenta con el expediente, que se refiere a un estudio realizado por la Dirección General de Aduanas, sometiendo a la consideración de la Comisión la modificación de la redacción de la Pda. 21, incluyendo en la misma las medias porcelanas, ogres cerámicos finos en todas clases de objetos no especificados en otras Partidas. La Comisión, acordó solicitar determinados datos con relación a los adeudos de artículos similares para establecer los nuevos adeudos.

Se dió cuenta con el expediente, que se refiere a un memorándum relacionado con la Convención sobre facilidades a las películas educativas o de propaganda, suscrita en la Conferencia Interamericana o de Consolidación de la Paz, celebrada en Buenos Aires en el mes de diciembre del año de 1936. La Comisión, acordó dar cuenta en la próxima sesión con el Reglamento de la Comisión Revisora de películas.

Se dió cuenta con el expediente que se refiere a un escrito presentado por Sor Petra Vega, Superiora del «Convento San Vicente de Paul», interesando franquicia arancelaria para distintos objetos que han sido donados con destino caritativo. La Comisión, acordó informar favorablemente dicha solicitud, por tratarse de donaciones que se han hecho con fines caritativos.

Se dió cuenta con el expediente que se refiere a un escrito presentado por el Asilo y Creche del Vedado, interesando franquicia arancelaria para ocho paquetes conteniendo telas, que han sido donadas para ser repartidas por dicha Creche. La Comisión, acordó informar favorablemente dicha solicitud, por tratarse de donaciones que se han hecho con fines caritativos.

MALOS TRATOS

Ismenia Sánchez López, de 17 años y de Lugareño esquina a Pozos Dulces, denunció en la Oncena Estación que con motivo de los malos tratos de que era objeto por parte de su esposo Juan Montero Sánchez, se ha visto obligada a abandonar su domicilio residiendo en casa de sus padres.

LA REVISTA «HABANO»

Por demás interesante es el número de la revista «Habano» correspondiente al actual mes de mayo.

Alternando con trabajos fundamentales, de índole técnica, hay abundante material literario, valioso siempre y divertidísimo en ocasiones.

El humorismo, género tan grato a todos, suele verse muy bien cultivado en las páginas de esta publicación, que no es exclusivamente tabacalera, como pudiera entenderse; y buena prueba de ella resulta el número en cuestión, que recomendamos decididamente a los lectores en general.

Concluyente demostración del interés que despierta en el extranjero la revista «Habano» es una carta del Subsecretario de Estado, reproducida en esta edición, por la cual se le informa de solicitud que a través de la Cancillería formula la institución pedagógica de Londres Pitman and Sons, conocida mundialmente, en el sentido de obtener las espléndidas fotografías con vistas de nuestro país que avaloraron los números especiales de octubre, 1936 y diciembre, 1937. La Pitman desea esas fotos para ilustrar la parte referente a Cuba de su proyectada obra «Geography and Man» (La Geografía y el Hombre).

Se vé, pues —y ya otras veces lo hemos dicho— que a la inteligente labor de los editores de «Habano» en favor de nuestro tabaco sin igual, hay que unir sus aciertos en cuanto al extremo no menos provechoso de fomentar en todo el mundo el interés por la tierra donde se produce como un verdadero privilegio.

ESCANDALO

Los vigilantes Francisco Castillo y Dimas Villafuerte, de la Primera Estación arrestaron a Carlos Vega Almeida, Miguel León Domenzain, Antonio Batalla Zueros, Prudencio Pérez Paz, Ramón García Casas, vecinos de las minas de Motembo, en Santa Clara y Francisco Galván Calvo, vecino de H número 200, Vedado; Manuel Iglesias López, de Avellaneda 166 en la Víbora, porque en la esquina de Obispo y Habana, reñían y formaban un fuerte escándalo, porque el motorista del tranvía 255, nombrado Wilfredo González Castañeda había lesionado a Carlos Vega Almeida.

✝

E. P. D.

EL DOCTOR

Gastón Mora y Varona

HA FALLECIDO

Y dispuesto su entierro para mañana, domingo, 22, a las nueve de la mañana; los que suscriben, viuda, hijos e hija política, ruegan a las personas de su amistad se sirvan concurrir a la casa mortuoria: 18 y 13, en el Vedado, para de allí acompañar el cadáver hasta el Cementerio de Colón, favor que agradecerán.

La Habana, Mayo 21 de 1938.

Ernestina Varona, viuda de Mora; Armando y Arturo Mora y Varona; Herminia Alvarez de Mora.

E C D 2016

LA PEQUEÑA HISTORIA

Por ALEJANDRO LERROUX

PEQUEÑAS TRAGEDIAS

Capítulo II

Dimisión de Martínez Barrio.—Política de su Gobierno.—En Marruecos.—En materia electoral.—Derrota del Gobierno y de la República. — Los culpables. — Frente a Su Excelencia.—Manos limpias... de actas. — Lo que no hizo don Niceto.—Me encargo del poder.—Primer disentimiento de Martínez Barrio.—Impuse mi autoridad.—Maniobras oscuras.—Un retrato y una dedicatoria. — Un banquete y un discurso.—Mis relaciones con Gil Robles.—Política de atracción.—Crisis parcial.—Solución: tres Ministros de la Ceda.

Al aceptar el poder declaró públicamente Martínez Bario que no lo conservaría sino el tiempo indispensable para resolver los problemas que había planteado la crisis.

¿A cuáles pudo referirse? Uno, el de darle a Su Excelencia el gusto de que no fuese yo el que presidiese y dirigiese la renovación del Parlamento. Otro, el de presidir y dirigir él las elecciones.

A la verdad, si «resolver» es un verbo para todos los gustos, resolvió, en efecto, ambos problemas, pero el segundo lo resolvió perdiendo las elecciones. En su consecuencia, ¿qué otra cosa podía hacer sino dimitir?

A mí no me interesaba que gobernase más o menos tiempo, sino que gobernase bien. Para ello le hubiese prestado todo el apoyo, todo el concurso que me hubiese pedido.

Tuvo el que a mí me faltó siempre, el de Su Excelencia incondicional y decidido. Y el de elementos que sirvieron muy poco para el advenimiento de la República; pero luego de establecida procuraron empujarla violenta y aceleradamente hacia lo que la demagogia llama «izquierda», como si a la izquierda de la política española no hubiese otros problemas que el de las relaciones del Estado con la Iglesia y como si éste pudiera resolverse con el criterio primario y elemental de los que se creen muy de izquierda porque son anticlericales.

La plebe política, como la intelectual, confunde en un solo concepto, democracia, libertad, laicismo, justicia social... Todo esto, monopolio de la «izquierda», según los profesionales de nuestra política, que no saben donde tienen la mano derecha.

Es posible que para dar satisfacción a ese espíritu izquierdista sui generis se aprovechase el poder, creando en la zona española del Protectorado de Marruecos las células del internacionalismo masónico que la han invadido: inconsciente política del más peligroso antipatriotismo. También se aprovechó para llenar oficinas y dependencias de la Zona y de Tánger de **venerables maestros**, parásitos del presupuesto oficial que acaso sirvieron más y mejor a los activos y emprendedores hermanos Manesman, tan conocidos, que a los otros queridos **hermanos** de la Zona limítrofe, protectores a su vez del resto de Marruecos.

¡Notables contraposiciones de la vida! Entonces la masonería española servía en Marruecos a los Manesman, alemanes, enfrente de la masonería francesa, y ahora se sirve de ésta contra España.

Como Martínez Barrio tuvo que afrontar algunos peligros de orden público, no pudo atender cumplidamente a otros que le dejó en herencia el Gobierno de Azaña. Por ejemplo, el de las armas de fabricación nacional que anduvieron clandestinamente yendo y viniendo a lo largo de la frontera de Portugal, alguna vez se detuvieron en Cumbres Mayores, donde Diego veraneó aquel año y fueron a parar por fin al Trocadero, de Cádiz, sin que el hecho llamase la atención a Su Excelencia el Presidente de la República, que había sido debidamente prevenido por mí a su tiempo, ni a Su Excelencia el del Consejo, que tenía aposento y excelentes amigos en el pueblo fronterizo antecitado, ni a nadie antes que al Juez especial, el magistrado señor Alarcón, que instruyó el proceso y que apenas iniciados los sucesos de julio del 36, como si fuese el primer número de su programa, pereció asesinado...

A quien ni se la llamó por cierto, fué a ese otro también señor Excelentísimo Indalecio Prieto, siempre vigilante, que anduvo en aquel contrabando de armas alijado en las playas de Asturias con su asistencia personal.

En lo que se refiere a las elecciones, misión especial y principal de Martínez Barrio, ya se ha demostrado en el Capítulo anterior: catastrófico.

De manera que si es cierto que una vez constituído el Congreso dimitió, abandonando el poder en cumplimiento de la palabra que nadie le pidió también lo que es que hubiese tenido que hacerlo aún sin la existencia de aquel compromiso.

Su propia torpeza y la obstinación de don Niceto habían creado una difícil situación parlamentaria, que pudo poner a la República en caminos de perdición. Porque no se veía manera de constituir una mayoría republicana.

En realidad, de las elecciones el Gobierno había salido derrotado. El Gobierno y la República, parecería una deducción temeraria sino se probase. Voy a intentarlo.

Si quiere volverse a considerar cuál era la composición, ya reseñada, del nuevo Parlamento, se advertirá que los grupos más afines al régimen eran los menos capaces de integrarse en una homogeneidad indispensable para la eficacia; y que, aun integrados, si el absurdo hubiese sido posible, no formaban, ni mucho menos, suficiente mayoría. En efecto, si hubiera podido sumarse radicales, socialistas, catalanistas, vascos y republicanos sin filiación —el absurdo—no hubiesen pasado mucho de 175 diputados. Enfrente hubieran estado los de Acción Popular, Agrarios, Regionalistas, Monárquicos, Tradicionalistas e independientes no diferenciados.

Según esta posición de factores, hubiera bastado una declaración hostil de los dos grupos mayores, Acción Popular y Agrarios, para patentizar la derrota. Y no la hicieron...

El argumento crece de volumen si se considera que los socialistas estaban ya fuera de la ortodoxia republicana, lo que es tan evidente que no necesita la prueba de la documentación que hoy se tiene a la vista. Y los candidatos triunfantes con filiación declaradamente republicana pasaban muy poco de ciento, en el segundo Congreso de la República.

¿Qué hubiera sucedido si en la primera sesión hábil se levanta un diputado monárquico, de autoridad y de prestigio, a plantear la cuestión?

«Señores: —hubiera podido decir—. Cuando en las elecciones municipales de 1931 el régimen fué derrotado tan sólo en las ciudades cerebro de España, el Rey se fué, la Monarquía cayó y vinisteis vosotros. Habéis tenido dos años para ganar la voluntad del país. La habéis consultado en estas elecciones legislativas. Henos aquí: contadnos. No tenéis una mayoría de diputados para gobernar: luego habeis perdido las elecciones. ¿Qué hace el Presidente? ¿Qué hace la República?».

Los árbitros de la situación fueron el partido de Acción Popular y el Agrario.

Si esos partidos eran considerados enemigos del régimen, las elecciones se habían perdido.

Puesto que no hicieron una declaración de hostilidad, ni siquiera de neutralidad, no debía considerárseles como enemigos. Serían o no serían republicanos pero positivamente eran españoles, patriotas y caballeros.

Pues he aquí el dilema, en el primer caso un régimen democrático, procediendo democráticamente, estaba obligado a ofrecer el poder a la oposición para evitar la violencia de una guera civil. En el segundo caso, por el mismo sentido democrático, el Presidente de la República debió procurar deliberadamente lo que expontáneamente se produjo, la coalición de todos los elementos interesados en el mantenimiento de la República, para que de ella surgiese, con mayor autoridad señalado, el candidato a la Presidencia del Consejo.

Pues lo que sucedió fué que los partidos Agrario y de Acción Popular, pensando en España antes que en el régimen, tuvieron el patriotismo inteligente y generoso de prestarnos su concurso, ellos, los vencedores, a nosotros, los vencidos. Ellos los más numerosos, a nosotros los menos.

La verdad es—y debe proclamarse lealmente—que la República siguió como régimen vigente en España, por la comprensión, la inteligencia política y el patriotismo de aquellas dos fuerzas que no quisieron anticipar la guerra civil.

¡Y todavía se las estuvo exigiendo patente de republicanismo!...

Pues esa fué la culpa y la responsabilidad de dos hombres que con tanto alarde de puritanismo aún no han podido explicar el secreto de aquellas intrigas, de las que resultó derrotada la República, acaso por el empeño de querer derrotar definitivamente a otro hombre.

A este hombre no le hubiese ocurrido lo que les ocurrió a don Niceto y a don Diego, puestos de punta en blanco delante del espejo.

En mis manos hubieran podido perecer o pasar denigrados a la posteridad mi nombre y mi historia; pero no la República, que no hubiese precisado vivir de la misericordia ajena.

Y no quiere esto decir que me hubiese sido necesario desdeñar la pureza electoral, ni violarla brutalmente. Quiere decir que antes que mi nombre y mi fama hubiese pensado en el patrimonio que la Nación confiaba a mis manos; en 58 años de infecunda restauración monárquica; en el imperio colonial perdido; en la catástrofe de Monte Arruit. Y en que los gobernantes no hacen ejercicios de oposición a los altares... Y en que, sin llegar a identificarse con la amoralidad de Maquiavelo, se puede sostener que a los estadistas no les está permitido sacrificar el Estado y la Nación a escrúpulos más o menos legítimos de su conciencia.

¡Dios santo! Yo no me hubiese atrevido, después de aquellas elecciones estúpidas a presentarme delante de la opinión de mi país como la Vestal del fuego sagrado, abrir las manos beatíficas como dos palmas del Domingo de Ramos, y exclamar como una virgen candorosa: ¡manos limpias! Más limpias las tienen los niños en el Limbo.

Pero esas manos iban a estrechar poco después las que poco antes recusara, chorreantes de «sangre, fango y lágrimas».

Y un poco más tarde a recibir la Presidencia del Congreso de esas mismas manos que amasaron una ciénaga de «sangre, fango y lágrimas» aplicando en Sevilla la ley de fuga sobre cuatro obreros, y a cuarenta en la cuenca del Llobregat, y a un puñado de campesinos en Casas Viejas.

La fatalidad igualó todas esas manos tiñéndolas de púrpura humana, porque las de Martínez Barrio se han visto, al fin, salpicadas con la sangre de correligionarios y amigos suyos entregados por su flaqueza, su torpeza o su vanidad al odio sectario y a los instintos criminales de las hordas que tan vilmente nos habían traicionado a todos. Y a él también.

Por su parte don Niceto, tan escrupuloso jurista, parlamentario tan fiel, faltó a sus deberes de Presidente constitucional. Si subordinado al pragmatismo de la ley, debió tratar de entregarle el poder al representante de la mayor minoría. Si ininterpretador del espíritu de la ley, debió tener el valor de afrontar el problema en toda su magnitud, disolver nuevamente las Cortes aunque agotase—que no la agotaba—esa facultad presidencial, rectificar el error que había cometido o intentarlo, llamando a gobernar a quien le hubiese ofrecido mayores garantías de servir con acierto los intereses de la Patria y del Estado sumados en la República. O haber asumido valientemente todos los poderes.

Pero para proceder así hubiese sido necesario otro hombre, con otra mentalidad y con otro corazón. Y, sobre todo, con algo que España entera ha echado de menos en la conducta de don Niceto: grandeza de alma, desinterés, confianza en sí mismo y confianza en la rectitud y en el honor de los demás.

Cuando he llegado, por nuestra convivencia en el Gobierno, a conocer a Gil Robles he adquirido la seguridad de que si don Niceto le llama a consulta, apela a su lealtad y le habla ese lenguaje inefable con que se entienden las inteligencias elevadas y las almas superiores, hubiera obtenido, por lo menos, de la nobleza y de la caballerosidad lo que vale tanto como la adhesión política: la claridad, la seguridad y la garantía de una conducta que, o se pone francamente al servicio de la República constituyendo en ella una fuerza de conservación con el sentido moderno y espiritual peculiar a sus similares de otros países o, respetuoso con la legalidad establecida, por amor a la Patria y al orden, se coloca en posición de adversario leal, observador propicio, colaborador independiente y desinteresado, en espera de posibles honestas evoluciones futuras que operasen la conjunción.

Yo no hubiese sido una dificultad. No se ha querido comprender que a mi partido, penetrado de un verdadero misticismo republicano, le bastaba la satisfacción de ver establecido el régimen político de sus amores, importándole mucho más que gobernar y hacer prevalecer inmediatamente los postulados de su programa y su criterio políticos, contemplar la República consolidada en la conciencia nacional, asistida de los mejores concursos, simpatías y respetos; asegurados el orden y la ley, en espera de que llegasen oportunidad y turno a los problemas cuyo estudio y solución, porque son índices de progreso y prosperidad, necesitan ambientes de paz y común asentimiento.

Los sectarismos de derecha e izquierda son tesis en permanente pugna, que no se verán jamás realizados íntegramente. Lo que hay en ellas de real, posible y viable no puede triunfar sino cuando de la oposición y choque de ambas tesis surge la síntesis, si existe el órgano, o instrumento adecuado para su realización. En la segunda República Española ese instrumento no podía ser otro que el Partido Radical.

¿Comprendía esto Su Excelencia el Presidente? Aunque lo hubiera comprendido, eso era precisamente lo que él no quería.

Los hechos, sin embargo, pudieron más que su voluntad. El no sabía sino que el partido Radical era una fuerza apta para el sacrificio, y su jefe un ciudadano que no acertó en la vida a ser perfecto, pero hizo todo lo posible por perfeccionarse y, por lo menos, logró ser un caballero, de cuya nobleza, lealtad y buena fe usó el Presidente de la República cuando, fracasado en otras apelaciones, no tuvo más recurso que darle el poder.

oOo

El 16 de diciembre de 1933 recibí el encargo de formar Gobierno. Lo confeccioné sin demora pero no sin dificultades.

Considerando las escasas fuerzas parlamentarias declaradamente republicanas conque se podía contar, me propuse desarrollar la política que había iniciado desde el advenimiento del nuevo régimen, de moderación, de templanza, de reconciliación y hasta de captación, si era posible.

El partido Agrario no había hecho todavía francas y explícitas declaraciones de adhesión al régimen, de esas que piden los tramposos habituados al engaño recíproco. Tampoco el de Acción Popular.

En el primero figuraba un diputado que ya lo había sidó en las Constituyentes, José María Cid, Abogado del Estado, pariente de Ruiz Zorrilla, antiguo amigo de Santiago Alba. En las Cortes anteriores había tenido una actuación francamente republicana, con una tendencia también francamente conservadora. En las elecciones recientes sus discursos de propaganda contuvieron manifestaciones claras de conformidad con el nuevo régimen. Me interesaba atraer la colaboración del grupo a que pertenecía y decidí ofrcerle puesto en el Gobierno. Personalmente yo no había tenido trato alguno con él.

Mis gestiones no consiguieron sumar otras fuerzas aunque me acerqué a todas las fracciones que podían haber aumentado las mías. Obtuve, sin embargo, la confianza de que, parlamentariamente, si cumplía lo que fué mi programa electoral en la campaña de propaganda, no me faltarían las asistencias necesarias.

Visité a Su Excelencia para llevarle la lista del Gobierno que había confeccionado.

Necesito explicar que en la crisis anterior intenté reservar para mí, con la Presidencia del Consejo, el Ministerio de la Guerra. Entendí que era indispensable acometer en el Ejército una obra de pacificación espiritual, de restauración de su moral quebrantada, de levantamiento de su interior satisfacción deprimida. Esta obra no podía hacerla un Ministro militar porque hubiera parecido egoísta, interesada y hasta de reacción agresiva contra la autoridad republicana reformadora. No podía intentarla un Ministro civil porque, aparte de la preparación y competencia en que todos estábamos a parecida altura, se necesitaba autoridad y prestigio: nadie podía aportarlos mayores que el Presidente del Consejo, por el cargo. No pudo ser.

Pues bien, esta vez, cuando recibí la misión de formar Gobierno, Su Excelencia me exploró hábilmente sobre la composición que yo pensaba darle. Con toda franqueza le manifesté mi propósito de reservarme la cartera de Guerra. Por segunda vez apeló Su Excelencia a todos los recursos de su abundante dialéctica para disuadirme sin ofenderme ni molestarme. Un Gobierno de coalición era una cosa muy delicada de dirigir, me decía. En aquellas circunstancias la Presidencia por sí sola, con la Aviación y el Turismo, el Instituto Geográfico y Estadístico, Marruecos y Colonias, más los cuidados del Parlamento, daba un gran exceso de trabajo. La tarea iba a ser larga: modificación de algunas leyes, elecciones municipales, tal vez provinciales, la reforma constitucional... Nada, nada; era menester que yo me reservara, cuidase mi salud y conservase mis admirables energías, etc., etc.

El papel que asumía don Niceto hubiera podido humillar a cualquiera de los innumerables pedantes que se declaran omniscientes, no a mí, en vigilia permanente de aprender, estudiante perpetuo, bastante humilde para oir con respeto la opinión de todo el mundo y para recoger con gratitud la de los que pueden tenerla por derecho propio. Pero, además, hacer del asunto cuestión de gabinete hubiera sido convertir mi deseo en sospechoso para el recelo constante de don Niceto que, habiendo sido Ministro de la Guerra, imaginaba que nadie podía ambicionar, con esperanzas de éxito, el cargo que para él no había tenido blanduras de lecho de rosas. Plantear una crisis suplementaria en aquel momento, por un asunto tan personal, con la consecuencia de dejar interrumpida la relación entre un partido de posición tan singular en el nuevo régimen y el Jefe del Estado, ¿no hubiera sido perjudicial para la República?

Renuncié a mi propósito y designé a Martínez Barrio para la cartera de Guerra. Me despedí por entonces de dos proyectos que acariciaba: organización de una División o por lo menos una Brigada motorizada y creación de un Ministerio de la Defensa Nacional que abarcase tierra, mar y aire. Don Niceto ha matado, no esas solas, sino muchas otras ilusiones mías.

Ultimé detalles y al oscurecer me trasladé a la Presidencia para la toma de posesión.

oOo

Allí me esperaban algunos compañeros y amigos, y entre ellos, naturalmente, Bartínez Barrio.

Teníamos que hablar para darme cuenta de los principales asuntos que dejaba pendientes y entramos solos en el despacho presidencial. Entonces se enteró de la composición del Gobierno.

Por la primera vez en tantos años de probada y cordialísima amistad, tuvimos un incidente desagradable y vivo en su expresión. A Diego le parecía mal la composición del Gobierno que yo había formado por que en él figuraba un monárquico, Cid Ruiz Zorrilla.

Traté de hacerle ver su equivocación y de que comprendiese la conveniencia de contar con un elemento que aportaría una respetable cantidad de votos parlamentarios, dando a la vez un ejemplo eficaz que podría producir consecuencias fecundas para el régimen.

Diego llegó a no tener argumento que oponerme, pero sin manifestarse convencido. Por último descubrió sus intenciones con la solución que me propuso. Yo era el Jefe del partido y tenía derecho a la obediencia de mis correligionarios. Yo era el Presidente del Consejo y el director responsable de la política que habría de desarrollar el Gobierno y me lo reconocía, para elegir y designar mis colaboradores. Pero me pedía que le librase de la pesadumbre de compartir responsabilidades con personas cuya filiación política no era clara y definida. Ello podía arreglarse fácilmente dejándole a él fuera del Ministerio.

Ante mi resistencia se alteró un poco y ello puso a prueba mi paciencia y mi confianza. No me formuló mi conciencia, en esos instantes que parecen siglos, ninguna duda para la lealtad del amigo y correligionario, pero si algunas interrogaciones que no tuve tiempo de contestarme.

Virtud, a veces defecto, de mi carácter ha sido siempre la pronta resolución. Aquella que me pareció rebeldía inexplicable de Martínez Barrio, tan identificado hasta entonces conmigo, tan obligado como yo a aceptar en servicio de la República los sacrificios útiles que la realidad nos impusiera, lo corté de raiz.

—Si usted no acepta el puesto que le he señalado en el Gobierno, ahora mismo me voy a visitar al Presidente y resigno los poderes que me ha dado, le dije.

Lo hubiera hecho; bien o mal, probablemente mal, pero lo hubiera hecho. Forma parte de mi naturaleza moral e intelectual el convencimiento de que sin disciplina y subordinación no hay jerarquía ni autoridad. Nadie me ganó en subordinado y disciplinado ni como sujeto escolar, ni como sujeto civil, ni como sujeto militar, político o penitenciario, ni siquiera como sujeto médico que es donde el dolor o la fiebre suelen producir mayores rebeldías. Pero, lógicamente, cuando he ejercido autoridad no he tolerado indisciplina de nadie, aunque, a decir verdad, creo haber encontrado en la manera de ejercerla, el secreto a voces de ser siempre gustosa o atentamente obedecido.

Martínez Barrio me obedeció también. Minutos después comparecíamos ante el numeroso público que aguardaba en el salón y cumplíamos el ceremonial de protocolo para la trasmisión de poderes, pronunciándose discursos en los que palpitaba una emoción sincera.

Aunque la emoción de cada cual, sincera y todo, puede nacer de sentimientos muy distintos y aun contrarios.

oOo

Gobernamos juntos hasta enero de 1934. De vez en cuando recibía yo confidencias de que Su Excelencia y Martínez Barrio celebraban entrevistas que ni el uno ni el otro me hacían conocer previamente ni después. La incorrección procuraba disimularse, por si acaso llegaba a mi conocimiento, celebrando alguna otra conferencia para la cual sí se solicitaba mi venia. Más adelante se disculparon aquellas entrevistas aludiendo a ellas el Presidente, como a gestiones que hidalgamente había realizado cerca de Diego para evitar, si era posible, la disidencia que amenazaba al partido Radical. Bien se advertirá en la maniobra la doblez más que la habilidad de los interlocutores, que preparaban así una infantil coartada.

No desconfiaba yo, a pesar de todo, o por un exceso de fe en la lealtad del amigo o por el desdén que me han inspirado siempre las bellaquerías, que yo no puedo atribuir, sin la evidencia por delante, a personas de mi afecto.

No debía desconfiar, atendiéndome a las pruebas y no a las murmuraciones. Por aquellos días, si no recuerdo mal, Martínez Barrio había posado para un notable pintor que le hizo un magnífico retrato al óleo, cuya reproducción, por cierto, puede admirarse en los salones del Ministerio de la Gobernación donde ocupa puesto de honor al nivel de otros estadistas. Pues bien, copia fotográfica de ese retrato recibí yo en seguida con esta dedicatoria que me conmovió honda y paternalmente: «A Lerroux, que me ha forjado y a quien se lo debo todo, Martínez Barrio». En mi despacho ha ocupado lugar preferente.

Más aún. A no mucha distancia de este hecho, entrañablemente expresivo, la Minoría Radical y los altos cargos del partido se reunieron en un almuerzo que se celebró en el Hotel Ritz, iniciando una costumbre que se intentaba repetir mensualmente. Algo debían mis amigos notar en las profundidades del subsuelo, que a mí me pasaba desapercibido, porque en la hora de los brindis, Martínez Barrio enterado sin duda del ambiente, tomó la palabra y pronunció un discurso lleno de emoción fraternal, de discretas declaraciones de adhesión, de categóricas afirmaciones de lealtad al Jefe y de disciplina y subordinación al partido.

¿Cómo dudar? No me pasó por la imaginación. Me hubiera parecido que lo que la envidia o el recelo le imputaban al amigo del alma, la merecía yo.

Durante todo aquel período de gobierno en común, nada ocurrió que perturbase nuestras relaciones. El gesto de resignado disgusto que se advertía en Diego lo interpretaba yo como expresión del sacrificio que hacía, contrariando sus íntimos sentimientos, por adhesión al amigo y por amor a la República. Y se lo agradecía.

Obligado a gobernar, porque Su Excelencia no quería someterse a lo que claramente había indicado el sufragio electoral, me propuse como finalidad inmediata constituir un bloque parlamentario de fuerzas unidas por alguna afinidad y, mediante esta unión, conducir a las aliadas, en cuanto me fuera posible, al reconocimiento de la legalidad republicana.

Para los hombres públicos, hombres de honor en general, militantes en partidos que basan su política en la opinión, la opinión es un juez al que someten su conducta. Tácitamente los elementos afines aludidos, al prestar sus votos al gobierno que yo presidía, habían ya realizado un acto de reconocimiento del régimen. Pero eso no bastaba todavía a crear entre ellos y nosotros aquella solidaridad mínima indispensable a los que se juntan para realizar un fin común. Se necesitaba que lo tácito se convirtiese en explícito; que la colaboración pasase de ayuda a compromiso; el acatamiento al régimen que se transformase en adhesión.

He colocado siempre de par mi amor a la Patria y mi amor a la República, pero he considerado que esa paridad dejaría de ser legítima en cuanto yo identificase la República con un partido, con un programa o con una ideología política de parcialidad, cualquiera que fuese, de izquierda o de derecha.

Para mí, tan legítimo y respetable es un gobierno de derecha como uno de izquierda, sirviendo a la Patria en un régimen de libertad y de justicia, es decir sin privilegios, es decir republicano.

La segunda República española nació teniendo de su parte la simpatía general, y la gran mayoría de la opinión del país. Lo que le faltaban era «republicanos», lo cual parece una paradoja y no lo es. Republicanos en el sentido de militantes, de afiliados, de sometidos a una disciplina y subordinados a una organización al servicio del ideal.

Pues el camino que el deber trazaba a mis actividades en el orden político y de gobernante era el de procurarle a la República la mayor suma posible de adhesiones orgánicas si puedo emplear esta expresión.

Por eso, cuando a consecuencia de un debate parlamentario en el que contendieron Gil Robles y Martínez Barrio, presentó éste la dimisión, recobrando su apetecida libertad, aproveché la crisis para reorganizar el Ministerio, dando entrada en él a tres representantes de Acción Popular. Así quedaba este partido vinculado a la República tácita y explícitamente.

El partido Agrario lo estaba ya por declaración expresa de su Jefe en pleno debate parlamentario.

Lo demás «se nos daría por añadidura» si se perseveraba en la conducta de comprensión, transigencia y confianza. A conseguirlo encaminé mis esfuerzos.

Todo ello imponía sacrificios por igual a las dos partes protagonistas de la obra, pero precisamente ese sacrificio era la mayor garantía de buena fe y de noble intención, porque se hacía, además, sin abdicaciones, que menguan siempre la dignidad.

Yo creo haber alcanzado la fortuna de prestarle a mi país y a mis ideales algunos servicios, pero si no hubiese tenido ocasión de ofrecerles otros, éste bastaría para satisfacción de mi conciencia.

Deniega Trabajo 10 recursos de alzada contra resoluciones

Regula el Departamento la forma de tramitar los expedientes, con sus correspondientes informes

Por Resoluciones firmadas al efecto, el doctor Portuondo, Secretario del Trabajo, ha declarado sin lugar los siguientes recursos de alzada:

Interpuestos por Luis M. Chappi Carreras, en el expediente 6778 contra el acuerdo adoptado por el Director de la Inspección General del Trabajo; por el señor Juan M. Gil Silva contra el acuerdo del Director General del Trabajo en el expediente 189; por el doctor Luis M. Fusté, en representación del señor Ernesto P. Smith, contra lo resuelto en el expediente 374 PH de 1936; por Pedro Juan Casimiro Hernández contra acuerdo del Director del Retiro Marítimo, que le denegó el pago de la cantidad de $171.67; por Daniel Blanco Cabarcos contra lo resuelto por la Dirección General de Inspección, en el expediente 6048; por el señor Luis M. Chappi Carreras contra lo resuelto por la propia Dirección en el expediente 7152; por Eugenio Brito González contra lo resuelto por la Dirección General del Trabajo en el expediente 657-P, de 1936; por Calveiro y Cía, contra lo resuelto en el expediente 5461; por Julián Puyada Díaz, como Presidente de la Nueva Farmacia Compañía Farmacéutica, S. A, contra lo resuelto por la Dirección de Inspección en el expediente 7907; y por Rodrigo R. Gómez contra lo resuelto por la Dirección del Trabajo en el expediente 238-P de 1935.

Ha sido declarado con lugar el recurso de alzada interpuesto p... señor Gilberto Argüelles Ruiz, co... lo resuelto por la Dirección Ge... del Trabajo en el expediente 72-P...

La Resolución de los expedientes

El Secretario del Trabajo, con ob... jeto de regular la forma en que de... ben resolverse los expedientes ad... ministrativos conforme a lo que pr... viene un Decreto vigente, ha dictado la siguiente Resolución:

Disponer que cuando un Negocia... do de esta Secretaría necesite in... forme legal para la redacción de... oportuna propuesta, señalará co... tamente, en lo posible, el partic... sometido a dictamen, elevándose... expediente a la Asesoría Jur... una vez aprobada la propuesta... la Dirección General respectiva o... el Subsecretario en su caso. El in... forme remitido por la Asesoría Ju... dica, en relación con el partic... consultado, una vez aprobado por... señor Director, Jefe de la misma... sará con el expediente al funcio... que hubiere autorizado la soli... del dictamen, para que sirva de fun... damento legal al Negociado u Ofici... na que hubiere radicado el asu... para la redacción del correspondien... te proyecto de resolución, que se so... meterá a la autoridad a quien co... rresponde dictarla. La Asesoría Ju... rídica emitirá sin sujeción a... anteriores reglas, los informes... les que el Secretario o Subsecret... estimen conveniente.

Bajo la presidencia del señor Ca... los Montero Ruga la Comisión Na... cional de Cooperación Social de... Secretaría de Trabajo, ha dejado re... suelto satisfactoriamente el proble... que mantenía el Sindicato de Ob... ros de la Industria Azucarera y... Administración del ingenio «Do... res», ubicado en el término muni... pal de Jovellanos, Matanzas.

CARCAJADAS, véase en la página DIEZ

Los últimos vestidos de moda figuran en nuestras colecciones de la Sección Económica.

No deje usted de visitar la Sección Económica de Vestidos en su primera visita a EL ENCANTO. Le esperan en ella todos los vestidos de última moda, exquisitamente confeccionados para precios excepcionalmente bajos.

Los dos modelos ilustrados están confeccionados en magnífico crepé blanco, rosa, amarillo, azul, acqua, beige y London Tan. También estampados. Tallas: 14 al 44.

3.25

TERCER PISO

Utilice este cupón para hacer sus pedidos por correo

EL ENCANTO. Habana.

Cantidad ________ Talla ________

Color ________ Precio ________

Nombre ________

Dirección ________

Localidad ________ Provincia ________

El Encanto

Pañuelos de cabeza para playa y sport

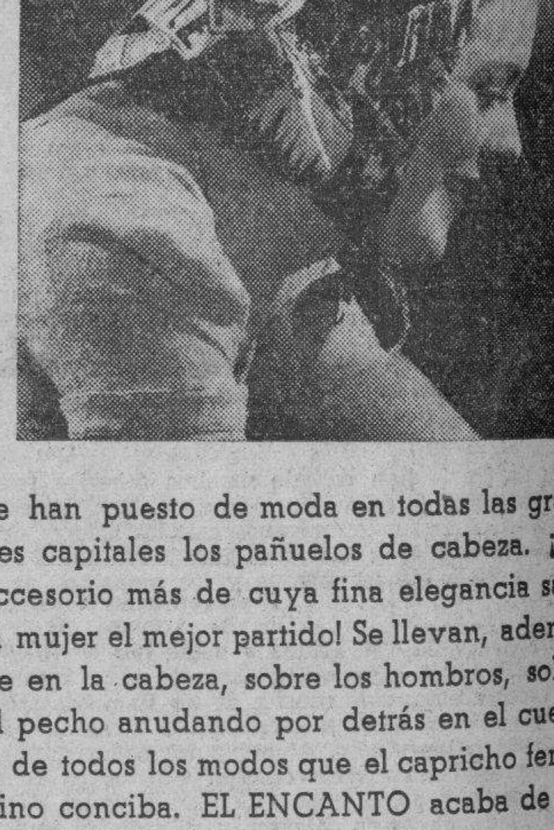

Se han puesto de moda en todas las grandes capitales los pañuelos de cabeza. ¡Un accesorio más de cuya fina elegancia saca la mujer el mejor partido! Se llevan, además de en la cabeza, sobre los hombros, sobre el pecho anudando por detrás en el cuello y de todos los modos que el capricho femenino conciba. EL ENCANTO acaba de recibir la colección más completa.

Pañuelos de seda pura estampados en lindísimos colores con diseños extraordinariamente elegantes y originales ________ **1.50 y 1.75**

Pañuelos de algodón estampados con motivos y dibujos de exquisito gusto. **25c** *hasta* **50c**

PLANTA BAJA.

Utilice este cupón para hacer sus pedidos por correo

EL ENCANTO. Habana.

Cantidad ________ Talla ________

Color ________ Precio ________

Nombre ________

Dirección ________

Localidad ________ Provincia ________

El Encanto

9A SECCION 2

TELEFONOS: Dirección . . . . M-2856 — Jefe de Redacción M-1287 — Sección de Sports . M-7912

DIARIO DE LA MARINA

TELEFONOS: Quejas . . . . M-7911 — A. Clasificados . M-7915

9A SECCION 2

AÑO CVI — ACOGIDO A LA FRANQUICIA POSTAL — LA HABANA, SABADO, 21 DE MAYO DE 1938 — EL PERIODICO MAS ANTIGUO DE CUBA — PAGINA QUINCE

LA ACTUALIDAD

De la España auténtica

Los rojos no han de prescindir jamás de la farsa y del «bulo». Ahora, viendo que no pueden recurrir para su socorro a aquellos países que antes, cuando todavía les quedaba alguna esperanza de que triunfasen, les abrían sus brazos, apelan inútilmente al patriotismo de los catalanes y de los vascos que se empeñaron en separarse de España. Y siguen los rojos al mismo tiempo viendo o aparentando ver italianos y alemanes invasores hasta en los adoquines de las calles y en las piedras de los caminos. Es un diluvio de «fascistas» italianos y de «nazis» alemanes el que ha invadido a la España de Franco.

A esta patraña de la pavorosa invasión, plaga de langosta peor que la del Egipto faraónico, se refiere el ilustre y españolísimo Padre Andrés Lago («Cizur Goñi») en el último artículo que desde Santiago de Compostela, me envía.

Véalo el lector:

«Veinte meses llevaban los hombres del Frente Popular cantando alabanzas en honor de Rusia y bendiciendo su cooperación. Hacia Moscú marcharon sendas talegas repletas de monedas de oro, robadas por los rojos, en los bancos españoles y en millares de hogares también españoles, para tener propicio a Stalin y adquirir en Odesa y en París los instrumentos bélicos con que destrozar la patria. Pero he aquí que Inglaterra se pone al habla con Italia, y ésta recibe señales de un acercamiento galo, y los diarios catalanes, valencianos y madrileños viran en redondo, maldicen a las democracias y entonan himnos de patriotismo a todo trapo.

Aquella campaña comunista de exaltación de los valores moscovitas, mejicanos y chinos, ha dado paso a un desaforado llamamiento de las siempre mentirosas prensas **rojas** y de sus correspondientes radios, al catalanismo, al vasquismo y ¡quién lo creyera!, al españolismo de las hordas y de los ansiados **voluntarios** que vienen reclutando, bajo amenaza de muerte, en los dos sectores que aún le quedan a la conjuración frentepopulista dirigida por comisarios políticos rusos y franceses, aunque oficialmente mandada por Miaja, el Campesino, Lister y Hernández. Las libertades que antes eran de Moscú, porque los comunistas nada querían con la patria española, han sido suscitadas por los ideales regionales o sencillamente españolistas. ¡Cuánta farsa y a estas alturas!

Sobre «bulos» de la prensa y radio rojas podríamos contar cosas muy peregrinas, y algunos botones de muestra hemos de dar a nuestros lectores. Según dicen los esbirros del Verrugas, Galicia está vendida a Chamberlain que ya tomó posesión con su escuadra, de los mejores puertos gallegos. Andalucía, siguen afirmando los eternos embusteros de Prieto, es ya un feudo italiano; italianos los alcaldes, italianos los gobernadores, y no sé si italiano también es ya Queipo de Llano; lo que está fuera de toda duda es que los niños nacidos en la tierra de María Santísima desde julio de 1936 a la fecha, vienen al mundo gritando: **Duce, Duce, Duce**, y pidiendo macarrones y vino Chianti. Y tocante a las provincias vascas, afirman, muy serios, los **rojos**, que allí no impera más que el alemán en la condición, el vino del Rhin en las comidas y la cerveza marca Anhauserbusch en la cena. ¡Una barbaridad de germanofilias!

Pero, bien ¿a quién pretenden engañar con esa serie interminable de embustes, los secuaces de Negrín? A nosotros, los que vivimos en la retaguardia, no será; porque conocemos a fondo nuestra zona, y no vemos más autoridades españolas, leyes y costumbres españolas, conversaciones en español y menos extranjeros que nunca. A los hombres que dirigen los destinos de Inglaterra, Alemania e Italia, tampoco lograrán embaucar los mentirosos **rojos**; porque sobradamente saben que en la España auténtica, y en toda ella, tierra, mar y aire, manda Franco y sólo Franco, sin que aparezcan por ninguna parte alguna esas escuadras y esos «alemanes» del cuento.

Habría que decirse antes que «cada día sale un bobo»; no sé por qué se nos hace creer que las cosas han cambiado, debiendo afirmarse que ahora cada día nace un sabio», y que los demás vienen a este pícaro mundo dispuestos a comulgar con ruedas de molino; sólo así se explica la estupidez con que proceden los charlatanes del Frente Popular. ¡Estaría bueno que la España auténtica, después de haber ofrendado en aras de la Cruz y de la Honra Patria, de la Civilización y del Derecho, la mejor sangre de sus hijos, fuera a consentir la más pequeña abdicación de la soberanía nacional! ¡Para semejante villanía no servimos los españoles. ¡Eso sólo puede soñarse de los traidores masónico-marxistas del Frente Popular que pretendieron enajenar, como si fuera patrimonio suyo, nuestra zona marroquí y la rebelde catalana! Y porque ellos son unos miserables, tienen la procacidad de afirmar que también nosotros somos ladrones descastados. ¡Vive Dios que se equivocan; y pronto, muy pronto, lo verán palpablemente!

Terminando estamos el mes de abril. En una reciente crónica afirmamos que nuestras tropas invictas se disponían a regalar a la Madre España, como óbolo de Pascua dos nuevas provincias: Lérida, Castellón y Tarragona. Pues bien, todavía no ha expirado el tiempo pascual y nuestros soldaditos están en trance de realizar su empresa. Ahí va el recuento de hechos concretados en treinta días de reconquista: 20,000 mil kilómetros cuadrados de suelo hispano arrebatado al enemigo; más de cincuenta pueblos ocupados, un total de trescientos mil habitantes; veinte mil bajas causadas a los rojos, amén de doce mil prisioneros; 28,000 fusiles: 400 fusiles ametralladoras; 570 ametralladoras; 53 morteros; 94 piezas de artillería; 48 carros de combate, la mayor parte en buenas condiciones; 35 millones de cartuchos; 22,000 proyectiles de artillería; 28 toneladas de mercurio que iba destinado a Rusia); un inmenso convoy que corría hacia Francia cargado con más de veinte millones de pesetas en valores de todas clases y con muchas obras de arte, y 49 aviones derribados; y cincuenta buques de guerra marxistas, entre ellos el Libertad, inutilizados en la base de Cartagena... Ya ven nuestros lectores que el abrileño no resultó un mes estéril para la noble causa de la España inmortal.

Y como broche de oro ahí va esa carta roja que es todo un poema, recogida en el sector de Vinaroz por el ilustre corresponsal de guerra, El Tebib Arrumi:

«Santa Bárbara, 13 de abril de 1938.

Querida esposa y demás familiares: Yo estoy en buen estado de salud, y así deseo que vosotros estéis bien. El disgusto de no estar a vuestro lado me tiene algo arrugado. La vida que llevamos no podéis imaginaros lo divertida que resulta, con tanto correr y correr, pues en el pueblo en que más estamos, apenas nos detenemos una noche. Supongo que cuando terminemos nuestro viaje de pueblo en pueblo, la guerra ya habrá terminado. Muchos abrazos para todos, y tú los recibes de tu esposo, Juan...». Y luego agrega: «Mis queridos padres: Como leeréis en la carta de mi mujer, me he convertido en viajante; es una vida azarosa la mía, pero se pasa muy bien corriendo siempre: todo es acostumbrarse a calzarse bien las alpargatas, para que no se caigan al correr. Muchos abrazos para todos y vosotros, padres, los recibiréis de vuestro hijo, Juan...». Y, como postdata, la siguiente: «Señas no pongo, porque cualquiera sabe dónde estaremos mañana».

Cizur GOÑI

Compostela, 30-IV-38.

Son los italianos, son los alemanes, seguramente los que ocupan en su marcha triunfal, todos esos pueblos y los que recogen todo ese inmenso botín. Son también italianos y alemanos los que hacen correr sin descanso ni siquiera para respirar, al autor de la carta transcripta y a todos sus camaradas. ¡Italianos y alemanes nacidos, criados y educados en Navarra, en Galicia, en Aragón y en Castilla!

León ICHASO.

EN LA HISTORICA LAMPARA DE PLATA QUE EL GRAN CAPITAN DONO AL APOSTOL SANTIAGO ENCENDERA EL CAUDILLO LA "LLAMA DE LOS CAIDOS"

GRAN PARTE DE LAS FUERZAS NACIONALISTAS QUE OPERAN EN EL ALTO DE ARAGON ESTA FORMADA POR ASTURIANOS

Unos trescientos veinte millones de metros cúbicos de agua se hallan embalsados en el pantano de Tremp

En el dilatado frente de Aragón, donde los combates responden a la reciedumbre de la tierra, es frecuente ahora oir cantos regionales asturianos de nostalgia y alegres vivas a Oviedo

Frente de Cataluña

BARCELONA, Marzo 20. (SE).—(Por Tomasín).—Aurelio ha llenado los depósitos de gasolina. El coche, camuflado, va a hacer un largo viaje. Tengo un sitio reservado. El comandante, siempre tan amable, no se olvidó de mí.

Ya acomodados emprendemos la marcha en dirección a Tremp. El pueblo queda a la retaguardia. La vida ha vuelto a su normalidad completa; abren cafés, comercios y la única confitería donde se hace un turrón de Jijona que quita el sentido...

Dejamos el pueblo atrás y seguimos por la carretera de Francia...A la frontera, 80 kilómetros. ¡Francia!

Pantano de Tremp

Trescientos veinte millones de metros cúbicos de agua en el pantano de Tremp. De ella se alimentaban las grandes centrales eléctricas que surtían Barcelona hasta que el Ejército español se apoderó para siempre de esta importantísima zona situada en las estribaciones de los Pirineos.

Aurelio lleva el coche al relente para que podamos contemplar la belleza natural, de este paisaje hermosísimo, en una primavera más floreciente que ninguna otra.

Vamos ahora por una carretera construída en la misma roca. A la derecha un río tranquilo de agua verde muy viva, que pasa majestuosamente acariciando la falda de una montaña de caprichosas figuras que parece elevarse hasta el cielo azul de nuestra España.

Por este paso estrecho que parece fué abierto para dejarnos continuar hasta el fin, vemos a uno y otro lado montañas con raras ondulaciones y piedras que se nos antojan de mil colores al recibir los rayos solares. Diríase que en cualesquiera de esas montañas está el Palacio de Cristal habitado por el Príncipe Encantado de los cuentos de hadas.

Port

Llegamos a Port, pueblo de España conquistado por la fuerza de nuestras armas. Dejamos el coche para recorrer a pie calle por calle...

La canalla roja ha dejado aquí sus huellas inconfundibles. Primero, crímenes, asaltos a casas particulares, incendio de imágenes... Luego, cuando ya aparecía alejado el peligro la aviación rusa descargó sus iras sobre el pueblo indefenso.

En Port se ven muchas personas enlutadas. Aquella muchacha rubia con cara de virgen que a nuestro paso saludó con el brazo en alto, mientras su corazón lloraba en silencio la ausencia de sus seres queridos. El niño pequeño que vino a preguntarnos por su papá. «¿Traéis vosotros a mi papá?»

El pequeño vió por última vez al autor de sus días una noche negra, como boca de lobo, en que cuatro desalmados lo sacaron de casa a viva fuerza...

Contados fueron los milicianos nativos de Port que, voluntariamente, tomaron las armas. En las paredes del Ayuntamiento figuran todavía hoy, escritos con pinturas negras y en grandes caracteres los nombres de los que ellos, los rusos, llaman traidores del Ejército de la República... Claro que hoy han cambiado este título por el de buenos patriotas, para orgullo de los interesados y bien de la Patria.

Ya no continuamos más adelante. La noche se acerca y hemos de volver a la posición, muy distante.

El regreso es más rápido. Nos tropezamos con grandes caravanas de soldados, sobre mulos, que van alegres al combate. Uno toca en su guitarra una canción que le recuerda las noches de amor al lado de la moza guapa.

Soldados Asturianos

Un alto en la marcha, impuesto por las «circunstancias». Aurelio mira y remira el motor donde se nota ruido extraño.

—Hemos de seguir andando Aurelio.

—Este coche no se estropea nunca.

De pronto nos vemos rodeados por un grupo de soldados y falangistas.

—Este coche—dice uno—es de mi tierra. Leed aquí: Primera Batería de Montaña. 82 División. ¡Viva Oviedo!

—También es de la mía.

—Y de la mía.

—Y de la mía.

—¿De dónde sois vosotros? pregunta el comadante.

—Yo de Pola de Siero; tengo allí un cortijo.

—Y yo de Caborana.

—Yo de Laviana... Estamos encuadrados en banderas de Burgos y Aragón. El cincuenta por ciento de las fuerzas que operan en esta zona son asturianos.

De nuevo el motor se ha puesto en marcha. Antes de partir, Aurelio limpia con todo cuidado el letrero: ¡Viva Oviedo! Para que se vea bien dice.

Nos despedimos. Brazos en alto.

—Suerte, muchachos.

—Igualmente, y ¡Viva Oviedo!

Es noche cerrada. Ya no hay automóvil. Penosamente subimos cuestas y más cuestas camino de la posición. El caballo tropieza con frecuencia...

Hay quien siente la nostalgia de la tierrina y canta entre dientes: «A la entrada de Oviedo y a la salida..»

—¿Quién es asturiano? pregunta un soldado de Infantería que hace guardia en el camino.

—Nosotros somos de Oviedo.

—Pues yo nací en la Escandalera.

—Por muchos años.

—¡Viva Oviedo!

Tres generales acusados de la pérdida de Málaga, han sido absueltos por los rojos y vuelven al servicio

BARCELONA, mayo 20. (AP).—Los generales que fueron absueltos de los cargos que se les hacían, por creerse que debido a negligencia o traición de los mismos, Málaga cayó en poder de los nacionalistas en febrero del año pasado, han vuelto al servicio activo.

Los tres generales acusados y absueltos son José Asenio, Toribio sueltos son José Asensio, Toribio Martínez Cabrera y Fernando Martínez Monje.

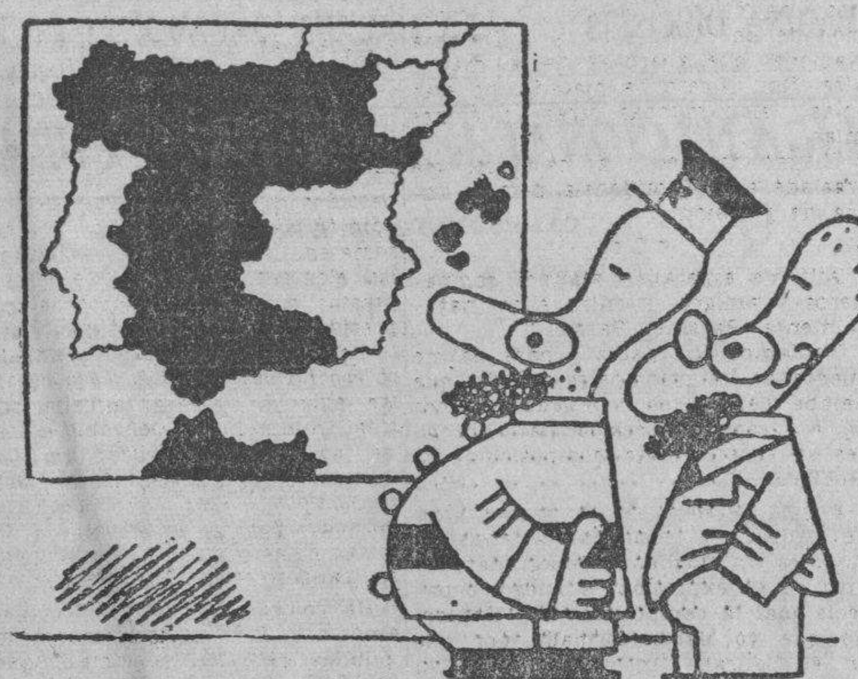

—Esto se está poniendo muy negro...

LA "UNIVERSALIDAD" DE LA GUERRA ESPAÑOLA

El problema de los refugiados.—«El lirio negro» de Lucien Maulvanet

(De nuestra Redacción Permanente en París)

En los momentos en que la guerra vive sus fases finales, se dibujan con mayor precisión para el espectador las enormes perspectivas que ha simbolizado el conflicto. Las que materialmente pudo alcanzar en el orden internacional, con ser muchas y terribles, no menguan la trascendencia de las que realmente ha tenido y las que históricamente tendrá en la nueva era contemporánea que la victoria de los Ejércitos de Burgos abre al mundo.

Es hora, pues, de que los historiadores y los juristas documentados vayan recogiendo este cruento y magnífico experimento colectivo y le apliquen y comprendan con equidad estricta su carácter de universalidad. Universalidad, no ya en el sentido concreto de la atención mundial concentrada en la lucha, ni en el del interés directo que las potencias europeas han manifestado por su desarrollo, sino en el de resumir en su contenido y en sus consecuencias un verdadero cosmos de ideas, de tradiciones, de civilización, de vida estable; un «universo» auténtico, en el concepto de fuerza activa y persistente de creación y de renovación general. Del resultado de la guerra de España dependía, en efecto, la continuación del mundo entero como sujeto de vibración moral o el cese paulatino y definitivo de sus latidos espirituales, ahogados para siempre por el jadear de la horda.

Esta universalidad se traduce, en el orden internacional, no sólo por el conjunto de problemas, en parte nuevos e imprevistos, surgidos en el curso de la guerra española, sino también en el sentido superior que cobra ahora su planteamiento y su resolución. Esos problemas perdían así su carácter anecdótico, su limitación individual, incluso su interés científico contingente, para conseguir, acaso por primera vez, toda su ulterior plenitud histórica, ya en el momento mismo de la producción de los hechos. En la grandeza de la epopeya española, la magnitud decisiva del presente nace ya, pues, ungida de madurez reflexiva, de la trascendencia filosófica y doctrinal, del pasado. Y así, esos autores que han sido dignos del tema, lo han tratado en sus páginas, aún en plena vibración bélica, con una ecuanimidad y serenidad permanente, irrefutable. La **claridad** del caso de España ha iluminado sus páginas y las ha inmediatamente impregnado del relieve histórico de los hechos.

El problema de los refugiados

La próxima liquidación de la guerra civil española plantea un problema de singular gravedad: el de los refugiados.

A medida que las tropas nacionalistas vayan avanzando en territorio catalán, huirán de la región fronteriza de la España roja millares y millares de personas en número incalculable. Del resto de la España marxista incomunicada con la frontera pirenaica, huirá también por mar cierto número —escaso éste— de personas cuando llegue la hora del derrumbamiento de la resistencia.

¿Qué país querrá dar albergue a esos refugiados? Hay que tener en cuenta que tales refugiados constituirán una avalancha humana impresionante. Pero no es esto lo más grave; lo verdaderamente impresionante es la calidad de esa avalancha. Sin miedo a exagerar puede afirmarse que entre esos hombres que esperan escapar a la justicia de Burgos hay lo peor de cada casa, no sólo de España, sino también de muchas naciones. Para la mayoría de esos hombres, el pistolerismo y el saqueo no tienen secretos. Son profesionales de la violencia y están acostumbrados a manejar armas y a la impunidad. Casi todos han perdido el hábito del trabajo. Entre esos hombres hay un verdadero ejército de agitadores, hombres que no saben ni quieren trabajar, especialistas del robo a mano armada, profesionales en el arte de organizar huelgas, sabotajes y atentados.

¿A dónde irá esa gente? ¿Qué país querrá darles asilo?

Fuera de España, muchas personas parece que no se han dado cuenta de que la revolución roja española ha sido un desbordamiento de las alcantarillas. Nos permitimos, no obstante, esperar que en los momentos críticos veremos un cambio de opinión en los países que más se han distinguido por la simpatía hacia los rojos españoles. Muchos de esos países no querrán entonces albergar a esos inocentes «demócratas».

El problema, no obstante, tiene fácil solución. ¿No es en nombre de la Rusia soviética que ha luchado esa gente? ¿No es Rusia la que ha encuadrado y educado a esos profesionales de la lucha de clases? ¿Podría Rusia olvidar a sus amigos y camaradas en los momentos de adversidad? Si esta gente ha predicado que la Rusia soviética es el paraíso del proletariado, gestionando su refugio en Rusia no se hace otra cosa que preocuparse por su felicidad.

Debe, además, tenerse en cuenta que esos futuros refugiados españoles no pueden constituir un peligro para Rusia. El país de Stalin está ya vacunado e inmunizado contra el peligro rojo. Unos cuantos microbios rojos más en el país del microbio rojo no tienen ninguna importancia. Las ideas y las costumbres de esos futuros refugiados no son problemas para Rusia. En cuanto a la aclimatación de esa gente, no debemos olvidar que Moscú dispone de una policía que es la máquina inquisitorial más perfecta que se ha inventado.

No dudamos que esta sugestión ha de interesar a las personas que estiman el orden público como el mayor de los bienes, y también a las que, en el momento del desenlace, querrán favorecer a un ejército de paladines de la «democracia».

«El Lirio Negro»

Lucién Maulvault ha sido una revelación en el mundo de las letras francesas. «Le Requeté», su primera novela, arrancada de las realidades de la guerra de España, dió a conocer a un estilista y a un agudo y sensible observador de la vida. Ahora Lucién Maulvault ha publicado una segunda novela (editor Arthéme, París). Se intitula «Glaieul noir». El estilista de «Le Requeté» sigue afirmándose en esta segunda producción, cuyo valor novelístico supera las fundadas esperanzas que hicieron concebir la aparición de su primera obra.

«Glaieul noir» es el drama de una dama francesa de origen, a la cual la Revolución española sorprendió en Madrid, ausente su esposo, uno de tantos españoles perseguidos. Convertida en rehén, pasa por todas las vejaciones vergonzosas, es pasto de la lubricidad roja, hasta que un médico francés, consigue, mediante dinero, su rescate, su evasión al territorio nacional. Su liberación no consigue salvarla del peso de la fatalidad. No puede rehacer su hogar en el que la ferocidad sádica ha abierto un abismo, ahondado aún más por el concepto poco cristiano del honor que informa la conducta de su marido ante el hecho irreparable. Este es el drama, doblado de un imposible idilio romántico entre la dama y su salvador, idilio tejido de dolor, de deber y de renunciación.

La figura de la protagonista, Laura de Sandoval, el lirio negro, es todo un símbolo y una realidad viva. En una figura ha encarnado Lucién Maulvault el dolor de la mujer española convertida en botín, en presa de la bestialidad revolucionaria. Ya había iniciado esta simbolización en la protagonista de «Lasarte», la muchacha mancillada. Pero en «Glaieul noir», las reacciones psicológicas son de una mayor complejidad, la figura de la víctima representativa es trazada más insistentemente con trazos más acusados. Lo que ha sido la mujer en la guerra de España, la gran víctima, porque a todos los dolores que los hombres han sufrido se sumó muchas veces para ella el dolor de la profanación, ha sido descrito por Maulvault con una delicadeza exquisita, con una emoción profunda. Laura de Sandoval, el lirio negro, es una de las grandes figuras femeninas de la guerra actual. La mujer, en la guerra española, ha tenido en Maulvault su escritor. ¡Lirio negro, cuántos lirios negros han florecido, regados por la sangre de los familiares, entre las piedras mil veces profanadas, en la terrible y cruenta tragedia de la Madre Patria!

París, mayo, 1938.

En la misma línea de fuego bautizan a cuatro tortosinos

Un tanque de combate ha servido a un tiempo de pila bautismal y de altar

FRENTE DE CATALUÑA, mayo 20. (SE).— La ocupación de Roquetas y de los arrabales de Tortosa por las fuerzas de nuestro glorioso ejército, nos ofrece un episodio lleno de interés y emoción que pone de relieve la hidalguía, el españolismo y el acendrado espíritu religioso de los soldados de Franco.

Cuando aún no había cesado el diálogo de las ametralladoras y fusiles, y las baterías estaban haciendo fuego sobre las alturas de la orilla izquierda del Ebro, en Roquetas se celebraba con impresionante sencillez y solemnidad el bautizo de cuatro niños nacidos en Tortosa.

Un tanque sirvió de altar y pila bautismal. Oficiό en la emocionante ceremonia el capellán del Regimiento de Carros ligeros de combate y actuaron de padrinos de los neófitos el comandante de la Agrupación legionaria y tres oficiales.

El coronel y los demás jefes y oficiales del «Agrupamento Carrista», que fueron los primeros que entraron en Roquetas y en los arrabales de Tortosa presenciaron el bautizo de estos niños nacidos casi en pleno fragor del combate.

El hecho no puede ser más bello y aleccionador. Nuestros soldados apenas han conquistado un pueblo se ponen en contacto con sus habitantes para expresarles su entrañable solidaridad e iniciarles en los postulados de la nueva España.

El contraste entre nuestro proceder y el de las hordas rojas no puede ser más claro y expresivo. Ellos asesinan, incendian, destruyen; nosotros hacemos justicia, perdonamos y construímos.

El episodio conmovedor del bautizo de esos niños en Roquetas, en la misma línea de fuego, revela todo el sentido cristiano y civilizador de nuestra cruzada.

PROTESTA EL JAPON DE QUE SE PROHIBA EXPORTAR MINERALES DE AUSTRALIA

SYDNEY, Australia, mayo 20. (Havas).—Según el periódico de esta capital «Sydney Herald», el Gobierno japonés ha protestado enérgicamente ante el australiano de Canbberra, contra la prohibición de exportar minerales de Australia, debido a que una proporción grande de ese comercio minero va destinada al Japón.

El pasado se enlazará con la actual cruzada en un mismo sentimiento de patriotismo e igual testimonio de fé

Fueron tantas las donaciones de Reyes y caballeros hechas al Apóstol que llegaron a alumbrar la nave absidal cincuenta y una lámparas de plata, entre las que descollaba la citada

LA CORUÑA, Mayo 20 (SE.)—Santiago del Burgo publica en La Voz de Galicia», de esta ciudad la siguiente interesante crónica:

«La lámpara votiva que por fundación de Gonzalo de Córdoba arde desde hace cuatro siglos pendiente de la cúpula del camarín, ante el altar del Apóstol, va a tener un significado nuevo.

Fué genial y de un alto simbolismo la idea de que Franco, el glorioso Caudillo de España, encienda ahora en esa misma lámpara histórica la «Llama de los caídos», la luz que recordará inextinguible a los heroes de la epopeya presente, como rememoró hasta hoy las imperiales gestas del Gran Capitán y la rendida devoción al Señor Santiago del guerrero vencedor de Nápoles.

El pasado, se enlazará con la Cruzada actual en un mismo intenso sentimiento patriótico y en un inmanente testimonio de fe.

Desde el año 1510 en que el Gran Capitán, Príncipe de Venossa estableció el privilegio a favor de la iglesia compostelana y mandó hacer la lámpara de plata, con sus armas, para que fuese colocada sobre la imagen pétrea del Apóstol, no cesó de lucir entre banderas, estandartes y trofeos bélicos y religiosos, al lado de otras que «por dentro y por fuera» exornaban el recinto.

Vicisitudes de los tiempos que afectaron a la Santa Iglesia y a sus rentas, fueron sucesivamente apagando muchas de las luces en que abundó siempre el templo famoso, donación de Reyes, Príncipes, Prelados y magnates.

También el pueblo devoto, las legiones, los alcurniados visitantes que a Compostela arribaban desde luengas tierras, rendían homenaje al Sepulcro, costeando innumerables cirios en la capilla y colocando braserillos perfumados en los altares. ¡Viejos tiempos! ¡Dulces evocaciones cargadas de historia y de tradición; de hechos magníficos en que lo real y lo enseñado se confunden y en que la flor del milagro parece brotar en el misterio de las capillas y en la suave penumbra de los claustros!

El examen de las donaciones y privilegios que sólo para luminarias se otorgaron a la Santa Iglesia de Santiago, es curiosísimo. López Ferreiro y Villaamil y Castro en la «Historia» y en la «Descripción» del templo; Barreiro W., en sus anales compostelanos y en los documentados estudios que sobre temas jacóbeos publicó en «Galicia Diplomática», y otros ilustres escritores eruditos, citan las piadosas ofrendas, con los millares de maravedís asignados para el sostenimiento de cada una.

Cincuenta y una lámparas de plata entre las que descollaba la del Gran Capitán llegaron a alumbrar la nave absidal; veinticuatro en el presbiterio y veintisiete en la Capilla Mayor. Y según un cronista que las hizo ascender a setenta emulaba en magnificencia el santuario a los mayores del mundo. ¡Setenta lámparas que al esplendor sobre la tumba y la sagrada ara, llenaban de resplandores las naves desvaneciendo las tinieblas y acrecentando el culto al Apóstol peregrino!

Del fervor que inspiró en todos los tiempos, dan idea las veraces relaciones en que se enumeran lámparas, cirios, arañones, lampadarios y otras diversas luminarias.

Fueron las principales, regalo de la Reina doña Leonor, de la Reina doña Catalina, del Rey Enrique IV de Castilla, de Fernando IV, de don Alonso de Aragón, del Rey Alonso XI, de los Reyes Católicos... El Rey Felipe III costeó cuatro grandes blandones o hacheros, de cerca de dos metros, también de plata blanca y los pies triángulos con garras que arden aún en las solemnidades.

La extrardinaria figura de la Reina doña Isabel—«Isabel de España» se la llama al estudiar hoy su formidable obra de reconstrucción y de unidad nacional—también se muestra en este especial aspecto de las dádivas al señor Santiago con varias: una tan bellamente expresada, que se diría que armoniza aquel pasado remoto con nuestro actual resurgir de Imperio.

En 1482 concedió la gran Reina 35,000 maravedís de juro perpetuo «por la mucha devoción que yo he tenido y tengo—escribía—al vienaventurado Apóstol señor Santiago, luz e Patrón e guiador de los Reyes de España...» para que ardan contínua y permanentemente «seis cirios» ante su altar. Y añadiera fijando aún más el propósito.

«... Que en dichos cirios estén sentadas e puestas en cada uno las armas del Rey mi Señor e Mías e que lleven mi divisa, que son las frechas atadas por medio, de las cuales mis armas e divisa estén de tal manera, que se parezcan hasta que los cirios sean ardidos».

Años después, en 1495, otorgaron los católicos esposos otro privilegio para una lámpara, que se llamó «de los Reyes».

Si la fundación hecha por el Gran Capitán trae a la memoria las imperecederas hazañas del caudillo cordobés—al que armó caballero Enrique IV y nombró Condestable don Fernando de Aragón—en las históricas jornadas de Ceriñola, Seminara, Gaceta y Garigliano, la luz vagorosa de cuatro cirios recuerda, sin pompa, al Rey Alonso el Onceno, que hizo merced de ellos al Apóstol en acción de gracias y memorable recuerdo de la victoriosa batalla «del Salado».

Hoy, al igual que antaño, así en las tribulaciones como en la próspera fortuna, vuelven nuestros insignes y creyentes capitanes la serena mirada al Apóstol, y a la iglesia donde se veneran los restos del vencedor de Clavijo y Patrón de España.

Tantas fueron, según refieren los doctos comentaristas, las limosnas y mandas que para luces se le hicieron en los siglos pretéritos que se calcula, aun teniendo en cuenta el valor atribuído a la moneda que se podía comprar con el importe 10.586 arrobas de cera y más 7,400 arrobas de aceite; bastante para que ardiesen 1,450 velas diarias o 4.947 lámparas..

Es seguro que nunca lucieron tantas, y bien cabe colegir así mismo que varias de las profusas donaciones, pronto agotadas, no pasan de ser hoy simples documentos históricos.

De tamaño fausto apenas restan ahora las lámparas de Gonzalo de Córdoba, — de plata, según va dicho, y como de su época de evidente mérito artístico; de la Reina María de Portugal, del Arzobispo Monroy y de don Diego Juan de Ulloa. Además de los cuatro hachones de Felipe III, que se colocan al comienzo de las gradas del presbiterio y de otras luces penitentes que hablan de glorias de la patria al igual que las que aún rememoran la victoria del Salado.

Cuando el providencial Caudillo y Jefe del Estado Español reavive en la lámpara del Gran Capitán—su hermano de armas en otro rutilante período de nuestra historia—la llama, en memoria de los caídos en esta guerra, parecerá como si a mayor honra y gloria del Apóstol alzasen sus voces de júbilo Reyes y próceres en el templo Sacóbeo, para proclamar con Franco la renovada grandeza de la España inmortal!

SUSCRIBASE Y ANUNCIESE EN EL «DIARIO DE LA MARINA»

México reducirá los aranceles para los productos de E. U.

Parece que se trata, por ese medio de mejorar las relaciones con dicho país

WASHINGTON, mayo 20. (AP.)—México, tratando al parecer de mejorar sus tirantes relaciones con los Estados Unidos, dió hoy un paso en el sentido de reducir los aranceles para los productos americanos.

Un representante del Departamento del Tesoro dijo inmediatamente que se trataba de un gesto amistoso y agregó que serviría para allanar el camino para las negociaciones al objeto de obtener nuevas concesiones para la plata.

El agregado comercial americano en Ciudad México cablegrafió al departamento de Comercio que el Ministro Suárez había pedido al Congreso la supresión de los aumentos arancelarios acordados en enero.

El departamento del Tesoro americano, como represalia contra los aumentos arancelarios y por la expropiación de las propiedades de las compañías petroleras mexicanas, suspendió el 27 de marzo la compra de 5,000.000 de onzas oro mensuales al Tesoro mexicano.

En los dos años anteriores a la suspensión de las compras de plata en México por los Estados Unidos la plata se cotizó a 45 centavos la onza y en los días que siguieron a la suspensión Morgentrau bajó el precio a 43 centavos, que es el tipo a que se cotiza actualmente.

México, que es el país productor de plata más grande del mundo, está preocupado por vender ese metal ya que por ese medio obtiene las divisas extranjeras que necesita la América latina para pagar las mercancías extranjeras que debe importar.

En el Departamento de Estado se espera a que regrese a Washington el Embajador mexicano Francisco Nájera para saber cuales son las intenciones del gobierno

DE LA GUERRA

Los que ayudan

Es cómico el papelito con trazas de periódico titulado «Servicio Español de Información» que publica Barcelona para decirle al mundo sus «verdades»... Rebosa de todo él, en borbotones, la falta absoluta de sinceridad de quienes lo escriben. Se ve a cada paso que mientras redactan lo que se les exige por consigna, están siempre pensando en otra cosa...

El día 8 de abril del año actual, verbigracia, habla dicho papelito de «los doscientos aeroplanos que nublaron, en una mañana primaveral, el cielo de Fraga...» No hay que decir que eran todos italianos... En los mismos periódicos de Cuba se les da sistemáticamente esta calificación... Sin duda que Italia ya está echando el resto, en este su empeño de favorecer a los «rebeldes»...! Lo malo es que en ese mismo número, se publica un llamamiento del Frente Popular francés en favor de la «República española», del que se copia este párrafo:

«—Tenemos que corresponder a los esfuerzos de los heroicos combatientes españoles dando una prueba excepcional de solidaridad...»

A la vez, en este número se publica la noticia de que el Consejo Ejecutivo de la «Unión de Obreros Mecánicos y Metalúrgicos, de Londres, ha publicado un manifiesto en el que invita a todos sus miembros a trabajar una hora extraordinaria en favor de la República Española.»

Es decir, que todas las intervenciones que han conseguido ya desde el comienzo de la guerra, que están trabajando aún, y que han proporcionado una veces espontáneamente y otras por pedírselos ellos con mucha necesidad, oro y aviones, hombres y armamentos, municiones y víveres, para los comediantes de Barcelona no tienen nada de particular: lo que tiene sólo de particular es la ayuda que Italia y Alemania les pueden ofrecer a sus contrarios. Se concibe esta actitud. Lo que no se concibe es esta falta de habilidad para disimularla, como no se concibe su clamor contra los supuestos doscientos aviones italianos, en el momento en que ellos estaban pidiendo por décima o vigésima vez, —ya que todos los que les dieran anteriormente no les sirvieran para nada, trescientos avioncitos franceses de lo mejor, que son los trescientos avioncitos de que habla aquí la prensa adicta, esa misma prensa adicta que dice de Barcelona que está toda ella hecha un arsenal, merced a la inmensidad de material bélico que Francia le proporciona...!

En el avance hacia Castellón de la Plana, las tropas nacionalistas de Franco van superándose a sí mismas

Es tal el entusiasmo bélico de las tropas nacionales que el alto mando, atendiendo a las exigencias de la táctica y a su responsabilidad, se ve en apuros para poder contenerlas

TERUEL, mayo. (Por Correo.)—Se ha procedido a la limpieza de la bolsa que ha quedado en la sierra de Montzia, operación que no es tan fácil como a primera vista parece, porque el enemigo encerrado sin escape posible, con armamento y pertrechos abundantes, tiene reacciones inesperadas. Estas reacciones por un fenómeno psicológico curioso, no son aisladas y personales, sino por grupos. Tan pronto avanza un grupo que tira las armas y se acerca con los brazos en alto, como se recibe una descarga de fusilería o unas ráfagas de ametralladora. Indudablemente obedecen tan diferentes actitudes al temperamento y a la mentalidad del que manda el grupo, que no es siempre, como sería lógico, el jefe militar, sino un prestigio surgido de entre ellos y al que todos acatan.

Un encuentro con uno de estos grupos feroces dió lugar a un pequeño combate, pequeño para nosotros, aunque tremendo para el enemigo. Una ráfaga de ametralladora nos hizo dos bajas de las que irritan, de las que indignan y fué tal el empuje de los soldados al repeler la agresión, que las dos bajas nuestras costaron al enemigo doscientos muertos.

Desde Roquetas, desde los parapetos que defienden la posesión por el lado del sur, se ve perfectamente al enemigo; se cruzan disparos y hasta gritos como en aquellos tiempos de posiciones estabilizadas, sólo que en éstas la tierra de nadie son ahora las aguas del Ebro.

Pero ya las tropas no se avienen a la quietud. Acostumbradas a los grandes avances y a las amplias operaciones, se inquietan: la impaciencia y la tensión llegan al colmo. La prudencia del Mando, el concepto paternal de la responsabilidad, le aconseja no producir inútilmente bajas por objetivos que virtualmente son nuestros y han de caer en nuestro poder a no tardar mucho.

Desde el sur llegan refuerzos a los rojos, que tratan de cerrar el paso a las fuerzas de García Valiño y se lanzan a tremendos contraataques quo no solamente rechazan nuestras fuerzas, sino que aprovechan el quebranto que en ellos sufre el enemigo para continuar su progresión, que a los rojos debe parecerles algo incontenible y fatal como una marea.

Tanques rusos, aviación, abundancia extraordinaria de armas automáticas manejadas con una profusión increíble; todo es inútil: estas tropas veteranas son ya maestras en el arte de aprovechar el terreno y cubrirse con él, de tal manera que hay momentos en que no se ve nada en el campo. Los milicianos deben creerlo así, sobre todo después de unas de esas furiosas preparaciones de intensidad increíble. Cuando se lanzan al ataque, el campo se eriza de bayonetas, nuestras armas vomitan fuego, y las oleadas de asaltantes flaquean, ceden, se aclaran, y son entonces los nuestros los que corren hacia adelante, pero para no retroceder, como si se clavaran en el suelo; en varios de estos contraataques se han cogido redadas de prisioneros que en conjunto suman cerca de cuatrocientos.

Así se avanza; no se ha interrumpido, por estas reacciones del enemigo, la operación de ayer y se va rodeando un pueblo de relativa importancia, de más de cinco mil habitantes, que se ofrece rodeado de un terreno riquísimo, entre naranjos, olivos, vides y frutales en hermosísimas huertas. A la caída de la tarde la progresión de las fuerzas se acentúa; el quebranto del enemigo ha sido tremendo, como siempre que intenta resistir, y los que vamos conociendo las características de esta guerra—el caso más reciente es el de Balaguer—sabemos que estas reacciones furiosas, como producidas por la rabia y el despecho, dan lugar rápidamente al decaimiento, al desánimo y a la apatía.

Dr. ROSATI
DENTISTA
O-Reilly 67 — Tel. A-9422

TOMATE RAFEL TRIPLE-CONCENTRADO

Para comprar toda clase de artículos de ferretería, diríjase a la casa que mejor surtido tiene y precios le puede ofrecer.
LATON Y COBRE — Chapas, Angulares, Flejes, Planchuelas, Tubos, Alambre.
ALUMINIO — Chapas. Angulares. Alambre.
METAL BLANCO — Chapas de todos calibres.
E. FERNANDEZ y Ca. S. en C.
(Importadores de ferretería)
PADRE VARELA 69 Y 71, ESQUINA A SAN RAFAEL
Teléfonos U-5215 y U-5371. CABLE: "TAMAYAN"

DR. MANUEL VILLAVERDE
De las Universidades de Madrid y de La Habana.
Médico de la Clínica del Profesor Gregorio Marañón, de Madrid.
Medicina General. Secreciones Internas. Consulta previo turno.
Teléfono F-3532. — Calle 17 Número 11. — Vedado.

EMBUTIDOS EL MIÑO
APETITO Y SALUD
S. ABUIN Y Cía.
LUGAREÑO 160 al 164 — Tfo. U 3209

E C D. 2016

ACABARON LOS CUBS DE CHICAGO CON LOS PHILLIES DE FILADELFIA

(Especial al DIARIO DE LA MARINA).

NEW YORK, mayo 20. (AP).—Los Cubs de Chicago acabaron hoy con los Phillies, derrotándolos en Filadelfia con un score de 16 por 7... Stanley Hack disparó cuatro hits y Billy Herman y Carl Reynolds conectaron tres cada uno para hacer más fácil la victoria... Las víctimas de esta salvaje acometida, que valió por un total de 22 hits de distintos metrajes, fueron al pitcher Walters, el zurdo Wild Bill Hallahan, que parece haber llegado ya al final de su carrera y Bobby Reis, un ex infielder del Brooklyn, que Casey Stengel transformó en pitcher hace dos años para aprovechar su formidable brazo.

Los Phillies batearon también. Le dieron 15 hits a Tex Carleton y a Jack Russell, que actuó de tapón, pero, esto no bastó para nivelar el score.

Los Cubs comenzaron anotando desde el primer inning, pero, la realidad es que hicieron todo su daño en dos entradas. En el cuarto acto, cuando anotaron seis carreras, y en el último, cuando pisaron la goma cinco veces para hacer facilísima la victoria.

Augie Galan, el outfielder de los Cubs, tuvo que retirarse del juego en el quinto inning, al virarse un tobillo corriendo las bases... La lesión no fué de consideración, y se espera que mañana esté nuevamente en el lineup, pero, la operación dió oportunidad a Marty para entrar en acción, y uno de sus batazos empujó más carreras.

En este desafío se dió la coincidencia de que la señora de Walters el pitcher de los Phillies, vió la primera expulsión de su marido de la temporada. Hasta hoy había pitcheado seis desafíos completos, con un record de tres victorias e igual número de derrotas.

Vence el Brooklyn

Mientras tanto, en Brooklyn, los Dodgers tuvieron un bonito picnic de carreras para derrotar a los Piratas con anotación de siete por cinco.

Los players de Burleigh Grimes ligaron muy bien sus 12 hits, y supieron defender la delantera conseguida en los primeros actos, pese a que su pitcher estrella, el veterano Van Mungo, fué expulsado del box, en medio de un rally Pirata que produjo tres carreras en el sexto.

Red Lucas, el pitcher peli-rojo, cargó con la derrota del juego, siendo ésta—al mismo tiempo—la cuarta caída consecutiva que tienen los Piratas en los últimos días.

Babe Phelps, que no tiene ningún parentesco con el pitcher de ese apellido que antes trabajaba en el mismo Brooklyn, encabezó el ataque de su club con un home run, mientras Ernie Koy, el ex player de los Yankees, consiguió tres hits, uno de ellos de cuatro esquinas, en el cuarto inning.

SPORTS DIARIO DE LA MARINA SPORTS

PAGINA DIECISEIS — LA HABANA, SABADO, 21 DE MAYO DE 1938 — AÑO CVI

EN LA PRIMERA COMPETENCIA INTER-CLUBS, POR EL TROFEO DEL CORONEL BATISTA, GANO CON SCORE CERRADO EL DR. SERAFIN QUESADA

Por «PETER»

El doctor Serafín Quesada, el mismo ganador de la justa de skeet nocturna—primera justa en la que compitieron los tiradores de Miami, en esta visita—, fué el triunfador ayer de la hermosa copa de plata donada por el Coronel Fulgencio Batista. Fué un triunfo hermoso, porque tuvo que superar a un «entry» de 37 escopetas, y para ello, tuvo que llegar sin errar, hasta el pichón décimo sexto.

En total, eran trece los tiradores de Miami. Estaban, pues, los cubanos en mayoría. Había el doble, veintiséis. Y como es natural, el chance nuestro era mayor.

Al terminar la justa, que era a diez pichones, se registró un final netamente cubano, pues los únicos seis que no habían errado, es decir, los que habían matado los diez pichones, eran tiradores del patio. De los tiradores norteamericanos, el que más dió la batalla, el que hasta última hora estuvo dando la sensación de que terminaría con el score sin yerro, era el doctor E. S. Couric, pero en su última entrada a la plancha erró el primer pájaro de los dos que tiró. Al llegar al pichón noveno, se acordó que para avivar la tirada, eran ya la una y media y el almuerzo se enfriaba, que se tiraran los dos pájaros que faltaban, sin abandonar la plancha.

Los tiradores cubanos que terminaron sin yerro, fueron el ganador, Pepe Ovies, Gastón Villalba, Elicín Argüelles, doctor Arturo Ojeda y el doctor Oscar Ochotorena. Pero no se desempató hasta después de almuerzo. Ya era muy tarde. Se había perdido como media hora, debido a un fuerte aguacero que cayó, por lo que se suspendió la tirada.

* * *

Es decir, que fuimos a la mesa con la satisfacción de que el trofeo de Batista se quedaba en Cuba. Pero esto no quiere decir que por parte de los yankees no se advertía igualmente el entusiasmo. Todos esos señores del Peckaway, de Miami, son buenos deportistas. Gozan ganando y se divierten perdiendo. Se almorzó, pues, en medio de un ambiente alegre. El almuerzo fué exquisito. Y a ello contribuyó en parte el fufirismo de Pedrito Cazabón, quien atendió con prontitud un aviso telegráfico de «Madreña», y en la mañana de ayer, desde Caibarién, envió una caja con unos cien pargos que parecían tiburones, por el tamaño.

Angel Fernández de la Haza, hombre de acción, y buen organizador, se anotó un éxito más. A pesar de la gran concurrencia, el servicio estuvo de acuerdo con la comida.

* * *

Y de la mesa, nuevamente al tiro. Apenas transcurrio un cuarto de hora entre una cosa y la otra.

Se tiró primero el desempate entre los cubanos, para saber quién ganaba el principal premio, el de Batista. Y en el tercer pichón del desempate, es decir, en el salao trece, erraron Villalba, Elicín y Ojeda. La eliminación del médico olímpico fué uno de los incidentes que más se comentó. Fué un descuido de Arturo, inconcebible en un tirador que está desempatando. Resulta que con el primer tiro, el pichón dió la sensación de que había sido «empaquetado», por lo que Ojeda le viró la espalda y no le disparó el segundo tiro. Pero apenas se volvió el tirador para la glorieta, el animalito hizo una cabriola, y salió volando para caer muerto, pero fuera de la alambrada. Si está allí Felipe Martínez, su maestro, le pone una penitencia.

En el siguiente pichón, en el décimo cuarto, Ochotorena mató, pero el pichón le cayó muerto fuera. Mala suerte. Entonces se quedaron solos en la plancha Quesada y Pepe Ovies. Este último parece que se picó por el comentario que ayer hicimos, y para hacer quedar mal a los que dudaban de su bondad como tirador aún de puntería, puso un poco de cuidado y dió la batalla hasta llegar al pichón dieciséis, que falló, y al errar, quedó ganador de la copa el doctor Serafín Quesada, que tiraba antes que él, y que había matado.

* * *

Como eran seis los tiradores cubanos y el team ganador del premio del capitán Pablo Cruz, era para el team de cinco que mejor score hiciera, había que eliminar uno. Y se hizo la eliminación entre Villalba, Elicín Argüelles y el doctor Arturo Ojeda, eliminándose el primero al fallar el segundo pichón del desempate. De manera que los nombres que se inscribirán en la copa de plata donada por el capitán Pablo Cruz, serán los de Quesada, Pepe Ovies, Argüelles y Ojeda.

* * *

Había también un tercer premio, donado por el doctor Panchito Méndez Capote, para el tirador norteamericano que hiciera el mejor score, y como eran seis los que habían terminado con nueve de diez, hubo que desempatar. Discutieron el derecho al premio los doctores S. D. Light, E. D. Couric, A. B. Connor, y Frank Fisher, Hunter Lyons y Al Pratte. Erró Lyons en el primer pichón; Couric en el segundo; Al Pratte, en el tercero; Connor en el cuarto y Light en el séptimo. Quedó ganador de un magnífico plato de plata, Frank Fisher.

* * *

Después se hicieron tiradas de skeet y platillo. En esta última galería se hizo un pool entre dos teams, uno de tiradores norteamericanos y el otro de tiradores del patio. A cincuenta platillos, y sin handicap. En la primera tanda los cubanos aventajaron el score por tres puntos, y en la segunda, a pesar de la caída que tuvo el doctor Serafín Quesada, hicieron dos puntos menos que los miamenses, pero ganaron la pool por un platillo de diferencia.

He aquí el score de la tirada:

TEAM DE MIAMI				TEAM DE CUBA			
Frank Fisher	25	de	25	Jesús Capín	23	de	25
Hunter Lyons	23	de	25	Cap. Pablo Cruz	24	de	25
Dr. S. D. Light	24	de	25	Rodrigo Díaz	25	de	25
Dr. A. B. Connor	22	de	25	Dr. Serafín Quesada	24	de	25
R. S. Rhoads	24	de	25	José María Cuervo	25	de	25
Totales	118	de	125	Totales	121	de	125

SEGUNDO ROUND

Frank Fisher	23	de	25	Jesús Capín	23	de	25
Hunter Lyons	21	de	25	Cap. Pablo Cruz	24	de	25
Dr. S. D. Light	24	de	25	Rodrigo Díaz	24	de	25
Dr. A. B. Connor	23	de	25	Dr. Serafín Quesada	20	de	25
R. S. Rhoads	24	de	25	José María Cuervo	22	de	25
Totales	115	de	125	Totales	113	de	125

Vencieron los cubanos: 234x233.

Véase ahora el score de la tirada de pichón:

Tiradores.	1	2	3	4	5	6	7	8	9	10	11	12	13	14	15	16	Total.
Cap. Pablo Cruz	1	1	1	1	1	0	1	1	0	1							8 de 10
Dr. Serafín Quesada	1	1	1	1	1	1	1	1	1	1	1	1	1	1	1	1	16 — 16
Dr. Jorge R. Muñiz	0	0	Retirado.														0 — 2
José Ovies	1	1	1	1	1	1	1	1	1	1	1	1	1	1	1	0	15 — 16
Rodrigo Díaz	1	1	1	1	1	1	0	1	1	1							9 — 10
Benjamín Gabriel	1	0	0	1	1	1	1	1	1	1							8 — 10
Carlos Quintero	1	1	0	1	0	1	1	1	1	1							8 — 10
Jesús Capín	0	0	0	1	1	1	1	1	1	1							7 — 10
José M. Cuervo	1	1	1	1	1	0	1	0	1	1							8 — 10
Dr. S. D. Light	1	0	1	1	1	1	1	1	1	1							9 — 10
Dr. E. S. Couric	1	1	1	1	1	1	1	1	0	1							9 — 10
Dr. A. B. Connor	1	1	1	0	1	1	1	1	1	1							9 — 10
Frank Fisher	1	1	1	1	0	1	1	1	1	1							9 — 10
Dr. F. M. Capote	1	1	1	1	1	1	1	1	1	0							9 — 10
Dr. Eugenio Sardiña	0	1	0	1	1	1	0	0	1	1							6 — 10
Hunter Lyons	0	1	1	1	1	1	1	1	1	1							9 — 10
Don Smith	1	1	0	1	1	1	0	1	0	1							7 — 10
H. Hewitt	0	1	1	1	1	1	0	0	1	0							6 — 10
R. S. Rhoads	1	0	1	1	1	1	1	1	1	0							8 — 10
Gastón Villalba	1	1	1	1	1	1	1	1	1	1	1	0					11 — 12
Elicín Argüelles	1	1	1	1	1	1	1	1	1	1	1	0					11 — 12
T. E. Price	1	0	1	0	0	1	1	1	1	1							7 — 10
M. A. García	1	1	1	1	1	1	1	0	1	1							9 — 10
Manuel Quesada	1	1	1	1	1	1	1	1	0	1							9 — 10
Frank Steinhart Jr.	1	0	1	1	0	1	1	1	1	1							8 — 10
Juan G. Abreu	1	1	1	1	0	1	1	0	0	1							7 — 10
Al Pratte	1	1	0	1	1	1	1	1	1	1							9 — 10
Charles A. Pitts	0	1	1	1	0	1	1	0	1	0							6 — 10
M. B. Orr	1	1	0	1	1	0	1	1	1	0							7 — 10
Dr. Arturo Ojeda	1	1	1	1	1	1	1	1	1	1	1	1	1	0			11 — 12
Dr. M. Porto Castañeda	1	0	1	1	1	1	1	1	1	1							9 — 10
Dr. Julio La Flor	1	1	0	1	1	1	1	1	1	0							8 — 10
Reinaldo Padial	1	0	1	1	1	1	1	1	1	0							8 — 10
Dr. Oscar Ochotorena	1	1	1	1	1	1	1	1	1	1	1	1	1	0			13 — 14
Tony Porto	1	0	1	1	1	1	1	1	0	0							7 — 10
Leopoldo Aguilera	1	1	1	1	1	1	1	1	0	1							9 — 10
Raúl Menocal	1	0	0	0	1	1	1	0	1	1							6 — 10
R. M. Miller	1	1	1	0	1	1	1	0	1	1							8 — 10

HOY, TIRO DE SKEET

Hoy por la mañana, comenzando a las nueve y media, se efectuará la tirada de skeet entre los tiradores de Miami y la Habana. Se opta por el trofeo donado por el Alcalde de la Habana, doctor Antonio Beruff Mendieta, que hay que ganarlo tres veces. Los miamenses lo han ganado ya dos años, en 1936 y en 1937. Si hoy ganan de nuevo, se lo llevarán para Miami. Esto no tendría nada de particular. El tiro de skeet en Cuba es nuevo y los tiradores buenos escasean. En cambio, en el grupo de los forasteros, abundan los tiradores expertos.

En esta competencia de hoy, habrá, además, tres premios especiales. Los tres, son donados por el Club de Cazadores del Cerro. Y, además, un cuarto premio, donado por los señores García y Suárez, para el tirador local que haga el mejor score. Los tres anteriores, son para los concursantes extranjeros que hagan los mejores scores.

SELECCIONES DEL DIARIO

(Por BLUE WRACK)

PRIMERA CARRERA, 1 mill. 60 yds.
1.—Julio Macaw,
2.—Regality,
3.—Trip Cap,
4.—Walkedun.

SEGUNDA CARRERA, 6 furlongs
1.—Pekin,
2.—Mickey's Boy,
3.—Katherine R,
4.—Diplomatic.

TERCERA CARRERA, 6 furlongs
1.—Trianón,
2.—Keltner,
3.—High Shoes,
4.—Rose Hazen.

CUARTA CARRERA, 5½ furlongs
1.—Floor Maid,
2.—Fast Start,
3.—Miss Lou Ellen.

QUINTA CARRERA, 5½ furlongs
1.—Sandy Beach,
2.—Yankaway,
3.—Buy Straight.

SEXTA CARRERA, 1 mill. 60 yds.
1.—Johnny O,
2.—Ducaster,
3.—Keewatin,
4.—Fair Brand.

SEPTIMA CARRERA, 1 milla y 1-16
1.—Ogle,
2.—Royal Lassie,
3.—Wild Money.

PIERDE EL TEAM DEL PILAR CON EL TELEFONOS 11 x 7

Pobre defensa causó la derrota de los bailadores, que a pesar de eso batearon muy bien

Los muchachos de la Sociedad El Pilar experimentaron un día terrible a la defensiva, y aunque conectaron 14 hits a tres pitchers del Teléfonos, no pudieron impedir que la ligera novenita que dirige Narciso Picazo se apropiase de la decisión del juego celebrado ayer a segunda hora en el stadium del Cubaneleco, con score de 11 por 7.

Noble fué el esfuerzo que realizaron los «Bailadores» de Armandito García, tratando de impedir que el Teléfonos se apoderase de la victoria. Pero, su cuadro no estaba precisamente en un día claro a la defensiva y errores frecuentes estropearon por completo la intentona, obligando a la troupe a cargar con una nueva derrota en el campeonato de base ball de la Liga Nacional.

Como no hay mal que por bien no venga, los «Bailadores» abandonaron el field con la firme impresión de que están dejando atrás el largo slump que tenían al bate, y esto es augurio de un porvenir brillante, si se piensa que un team que batea, por muy pobre que fildee, siempre tiene un chance grande para triunfar.

El Teléfonos, apoyado en el hitting eficiente de «Sonrisas» González, su popular inicialista, que conectó de 4-4 para registrar un día perfecto al bat, anotó desde el primer inning, hasta asegurar el game con un buen ralyy en el final del séptimo.

Mercadefe bateó bien, y González y Sánchez fildearon con extraordinaria habilidad.

Rodríguez, del Pilar, fué el mejor bateador de su equipo.

El score fué:

SOCIEDAD DEL PILAR

	V.	C.	H.	O.	A.	E.
V. Díaz, cf	4	0	0	4	0	0
F. Rodríguez, 1b-2b	5	1	1	10	3	0
L. Rodríguez, lf-ss	4	1	3	1	0	0
A. Parada, 3b	4	1	1	3	4	1
A. Bravo, ss	3	0	1	2	6	1
C. Pérez, rf	3	1	1	0	0	0
J. Berastegui, c	5	0	2	1	2	0
M. Valdés, 2b	2	1	2	2	0	2
E. Bedell, p	2	1	1	0	2	0
F. Córdoba, 1b	0	0	0	1	0	2
L. Marquez, p	2	0	1	0	0	0
T. Márquez, lf	0	1	0	0	0	0
R. Fernández, (1)	1	0	1	0	0	0
F. Trillo, 2b	2	0	0	0	0	0
Totales	37	7	14	24	17	6

TELEFONOS

	V.	C.	H.	O.	A.	E.
G. García, cf	3	1	1	4	0	0
M. Luis, rf	4	0	0	0	0	0
C. González, ss	3	1	0	3	4	0
P. Dibut, 3b	5	1	1	1	1	1
A. Valdés, 2b	4	1	1	5	2	1
J. Mercadefe, 2b	3	3	2	2	0	0
J. A. González, 1b	4	1	4	9	0	0
Pla Sánchez, c	4	1	0	3	6	0
O. Reyes, p	2	1	0	0	1	1
R. García, p	2	1	1	0	0	0
A. Palencia, ss	1	0	1	0	0	0
J. Domínguez, p	0	0	0	0	0	0
Totales	35	11	11	27	14	3

1, bateó por Márquez, e nel 9o.

ANOTACION POR ENTRADAS

S. del Pilar . . . 003 000 031— 7
Teléfons . . . . 110 302 40x—11

SUMARIO:

Empujadores: Dibut, Sánchez, Rodríguez, L. Rodríguez, Parada, García 3. R. García, Valdés 2, Mercadefe, Pérez, Trillo, L. Márquez, Berategui. Bases robadas: Mercadefe, Reyes, Sánchez, Dibut, Valdés. Double play: Valdés a González, Bravo a Berastegui a Valdés a Bravo; Rodríguez a Parada a González; Sánchez a González; Parada a Rodríguez. Quedados en bases: S. del Pilar 11, Teléfonos 7. Struck outs:: Reyes 0, Badell 1, García 2, Mázquez 0, Domínguez 0.

LIGARON BIEN LOS INDIOS PARA VENCER AYER AL WASHINGTON

Johnny Allen estuvo bien en los pinches para impedir las anotaciones de sus rivales

CLEVELAND, Mayo 20. (AP.)—Los Indios de Cleveland, decididos a mantenerse en el primer lugar de la contienda, ligaron hoy seis hits e hicieron cinco carreras en el segundo inning para asegurar el game contra el Washington, 6 por 3, y obtener su quinto éxito consecutivo.

Ambos conjuntos batearon diez hits, pero Johnny Allen estuvo muy efectivo en los pinches y pudo obtener su cuarto triunfo del año.

Anotación por entradas:

Washington . . . 100 010 010—3
Cleveland . . . . 050 000 01x—6

HERSHEY DERROTO AL ATLETICO DE CUBA CON ANOTACION DE 9 POR 3

HERSHEY, mayo 20. (Por telegráfo). El equipo del central Hershey logró esta tarde una facilísima victoria sobre el team del Atlético de Cuba con score de nueve por tres.

El match fué interesante hasta el séptimo inning, en que los azucareros se soltaron para anotar cinco carreras y ganar fácil. Hasta esos momentos el score era de 4x2, siempre a favor de Hershey.

Santa Cruz, Quilla Valdés, y Ortiz, batearon fuertemente por el Hershey, logrando también Ortiz y Nápoles, jonrones.

Los corredores del Hershey estuvieron totalmente sueltos en la tarde, habiendo robado nueve basese en todo el game.

La anotación fué:		C.	H.	E.
Atlético	.000 000 201—	3	10	7
Hershey	.111 000 15x—	9	9	2

Baterías. Ulrich, Ulrich y Gómez por el Atlético, Ruiz, Jiménez y Fleitas, por Hershey.

LIGA NACIONAL de AMATEURS de CUBA

CAMPEONATO DE 1938

BATTING DE LOS CLUBS

	JJ.	Vb.	C.	H.	R.	Ce.	Ave.
Fortuna	4	138	28	43	4	24	.312
Hershey	4	137	26	41	18	22	.299
Regla	4	122	23	36	5	17	.295
C. A. C.	4	142	30	41	15	24	.289
Universidad	4	135	22	38	5	21	.281
A. D. C.	3	97	19	27	3	14	.278
Cubaneleco	4	126	19	34	6	16	.270
Cienfuegos Stany	3	100	15	27	1	13	.270
Yara	4	142	32	38	10	22	.268
Teléfonos	4	136	32	35	9	28	.257
V. T. C.	4	137	16	35	4	13	.255
Sociedad del Pilar	3	105	8	25	4	6	.238
Club Naval	3	92	10	20	2	9	.217

FIELDING DE LOS CLUBS

	JJ.	O.	A.	E.	Dp.	Tp.	Ave.
Teléfonos	4	108	58	3	4	0	.982
Fortuna	4	99	39	5	7	0	.965
Hershey	4	108	56	7	5	0	.959
Regla	4	93	39	6	2	0	.957
C. A. C.	4	99	40	7	2	0	.952
A. D. C.	3	72	38	6	1	0	.948
Cienfuegos Stany	3	81	30	7	1	0	.941
Universidad	4	99	54	13	6	1	.922
Yara	4	102	60	16	3	0	.910
Club Naval	3	70	33	11	1	0	.904
Cubaneleco	4	102	66	19	6	0	.898
Sociedad del Pilar	3	75	39	13	2	0	.898
V. T. C.	4	102	62	31	3	0	.841

BATTING INDIVIDUAL

	Jj.	Vb.	C.	H.	R.	Ce.	Ave.
G. Ubieta, Universidad	3	2	2	2	2	1	1.000
A. Palencia, Teléfonos	2	1	1	1	0	0	1.000
L. Nodarse, VTC	3	4	1	3	0	0	.750
G. Salón, Yara	3	10	2	7	1	4	.700
R. García, Teléfonos	3	6	3	4	0	2	.667
G. de la Paz, Regla	3	3	1	2	0	0	.667
G. Monje, Regla	4	14	5	9	1	4	.643
J. Ealo, Fortuna	4	16	4	9	1	5	.563
L. Minsal, Fortuna	4	12	5	6	0	3	.500
R. Rossés, Casa Stany	3	10	1	5	0	0	.500
E. Pérez, Universidad	3	10	0	5	0	4	.500
C. Pérez, Casa Stany	2	8	3	4	0	5	.500
J. Estrada, Club Naval	2	6	0	3	1	4	.500
A. Méndez, VTC	4	4	0	2	0	0	.500
R. Fernández, Universidad	3	4	0	2	0	0	.500
A. Ochoa, Cubaneleco	2	4	3	2	2	0	.500
C. Royer, Regla	4	2	1	1	0	1	.500
M. Oyarzún, VTC	2	2	1	1	0	0	.500
J. R. Berástegui, S. del Pilar	2	2	0	1	0	0	.500
S. O'Hallorans, Club Naval	2	2	0	1	0	0	.500
E. Vigil, Universidad	1	2	0	1	0	0	.500
F. Soler, Cubaneleco	1	2	0	1	0	0	.500
F. Guasch, Universidad	4	15	5	7	0	7	.457
E. del Sol, Hershey	4	13	4	6	4	3	.462
J. Tristá, CAC	3	11	2	5	1	3	.455
A. González, CAC	4	18	4	8	0	4	.444
R. Vega, Club Naval	3	9	2	4	0	2	.444
J. J. Torres, Cubaneleco	4	16	3	7	1	3	.438
G. Guerra, Universidad	4	7	1	3	0	2	.429
P. Ulrich, CAC	3	7	1	3	0	1	.429
J. A. Reguera, Regla	4	12	2	5	1	3	.417
Anselmo Fleitas, Casa Stany	3	12	4	5	0	3	.417
A. del Castillo, Regla	4	15	4	6	1	0	.400
L. Rodríguez, S. del Pilar	4	15	2	6	2	0	.400
R. Valdés, ADC	3	10	2	4	0	2	.400
M. Mayor, S. del Pilar	3	10	0	4	1	0	.400
J. I. Sarasúa, Universidad	4	5	0	2	0	2	.400
E. Badell, S. del Pilar	2	5	1	2	0	0	.400
S. Cervantes, ADC	3	13	4	5	0	2	.385
C. González, Teléfonos	4	16	4	5	1	3	.313
R. A. Suárez, Fortuna	4	16	4	5	0	3	.313
A. Cordeiro, Fortuna	4	16	3	5	1	2	.313
G. García, CAC	4	13	5	4	0	2	.308
B. Cuervo, Regla	3	10	3	3	2	1	.300
D. Pérez, Casa Stany	3	10	2	3	1	1	.300
T. Ruiz, Yara	4	17	4	5	1	4	.294
J. Núñez, Fortuna	4	17	1	5	1	3	.294
R. Ortiz, Hershey	4	14	4	4	6	1	.286
C. Ullivarri, VTC	4	14	4	4	2	3	.286
V. García, Regla	4	14	2	4	0	4	.286
D. Gálvez, Regla	4	14	2	4	0	2	.286
A. Fernández Morell, VTC	4	14	0	4	0	1	.286

PERDIERON LOS MARINOS UN DESAFIO QUE PARECIAN TENER GANADO AL FORTUNA

Justamente cuando todos consideraban inminente la primera derrota de los Blanqui-negros en la temporada, Cabrera se puso wild, explotando, y un fly que pudo cortar el rally fué a tierra para producir el triunfo del team de Cordeiro

Un inofensivo fly que pudo dar pie al tercer out de una angustiosa entrada, que parecía alejar por completo de las manos del team Naval, una bien trabajada victoria, cayó inesperadamente a tierra con las bases llenas, dos outs y el score 5x3 a favor de la representación de la Armada, y sirvió para que tres players Blanqui negros pisasen la goma con las anotaciones que transformaron la aparente derrota fortunista en hermosa victoria de 6 por 5.

Octavio Cabrera, que había contenido al Fortuna desde el primer inning, limitando el ataque de los muchachos de Cordeiro a tres hits aislados, había explotado ruidosamente, víctima del esfuerzo realizado—que lo puso wild—y Guanajito Valdés ocupaba el box, con la situación antes mencionada, cuando conectó Minsal el batazo a que hicimos referencia...

La jugada era facilísima para un tercer out, con el cual no habría surgido mayor anotación en el inning, y la Marina hubiese mantenido suficiente ventaja para ganar su primera decisión de la temporada, pero el centerfielder del team Torres, tras de colocarse admirablemente debajo del batazo, no pudo impedir que la pelota fuese a tierra y esto dió lugar al rápido corrido de bases de los fortunistas que les ayudó a capturar la victoria.

Como había dos outs cuando el batazo surgió todos los hombres embasados pusieron los pies en polvorosa y no pararon hasta llegar a home. Todos anotaron y esas carreras fueron precisamente las que decidieron el choque, permitiéndole al Fortuna sostener su invicto en el campeonato amateur de 1938, mientras la Marina recibía su cuarta derrota consecutiva.

UN FINAL ESPECTACULAR

Después de esto, los Marinos tuvieron un chance más para ganar el juego, pero, al intentar las anotaciones tropezaron con un Fortuna que estaba extraordinariamente crecido y magnífico fielding por parte de Ealo, del Guajiro Rodríguez y del propio pitcher Ojeda, impidieron toda anotación.

Con el score ya 6 por 5, a favor del Fortuna. Estrada inició el noveno con un flay corto por el right field que se convirtió en tubey cuando Julio Núñez, no pudo llegar a la pelota por encontrarse medio cojo.

Sánchez, el siguiente bateador elevó una línea aflaizada por entre left y center, al fildear la cual titubearon un poco Castañeda y Rodríguez con el resultado de que la pelota cayó a tierra por un hit de dos bases.

El bateador ancló perfectamente en la intermedia, y Estrada tuvo que detenerse en tercera, debido a que retardó inteligentemente su corrida, al no estar seguro de que la pelota iba a ir a tierra.

En estas condiciones, el match parecía nuevamente perdido por el Fortuna. Pero, los Blanqui-negros tuvieron suerte de que estuviesen en turno los bateadores más débiles del equipo de la Armada, y esto salvó la situación:

Castillo, el short stop, conectó un rolling por la inicial, que fildeó admirablemente Ealo para completar el primer out, Guanajito Valdés elevó un fly corto por el center, que fué comida fácil para Rodríguez sin que Estrada pudiese moverse de tercera, y Méndez, que salió a batear por Dávila, después que Millito García había recibido un dead ball para llenar las almohadillas, conectó un machucón frente al mismo plate, que fué fildeado admirablemente por Ojeda, para completar personalmente el último out sobre el home.

Así terminó este encuentro que comenzó en condiciones tan desventajosas para el Fortuna!

La Marina, jugando ante el coronel González y sus ayudantes, ofreció una linda demostración en los primeros seis actos, luciendo ganadora. Aprovechó bien los errores iniciales de Ealo para anotar en el segundo y en el cuarto y después fabricó un gran rally de tres carreras en el sexto que pareció decisivo.

Su pitcher mientras tanto, tenía totalmente contenido al team campeón y parecía imposible que pudiese plaquear, y por ende, perder. Pero lo que no se esperaba ocurrió, y al ponerse wild, dió lugar a esa serie de accidentes que ocurrió después que variaron totalmente la decoración del encuentro.

C. NAVAL

	V.	C.	H.	O.	A.	E.
García, lf	4	0	0	3	0	0
Dávila, rf	3	0	0	3	0	0
Torres, cf	4	1	1	4	0	1
Vega, 3b	2	3	1	3	1	0
Docal, 1b	4	1	1	7	0	0
Estrada, 2b	3	0	1	1	2	1
Sánchez, c	4	0	2	1	1	0
Castillo, ss	4	0	1	2	3	0
Cabrera, p	2	0	0	0	1	0
Valdés, p	1	0	0	0	1	0
Méndez, (1)	1	0	0	0	0	0
Totales	32	5	7	24	9	2

FORTUNA

	V.	C.	H.	O.	A.	E.
Núñez, rf	4	1	0	3	1	0
S. E. Rodríguez	3	1	1	2	0	0
Ealo, 1b	2	2	2	6	0	2
Castañeda	3	1	0	2	0	0
Minsal, 3b	4	0	2	1	1	0
Cordeiro, ss	4	0	0	5	1	0
Suárez, 2b	4	0	0	2	6	0
Hernández, c	4	0	0	5	2	0
Ojeda, p	2	1	2	1	2	0
J. Rodríguez, rf	0	0	0	0	0	0
Totales	30	6	5	27	13	2

1. bateó por G. Dávila.

ANOTACION POR ENTRADAS

C. Naval . . . .010 103 000—5
Fortuna . . . . 000 001 50x—6

SUMARIO:

Empujadores: Sánchez 3, Docal 1, Minsal, Rodríguez 2. Two base hits: Docal; Rodríguez, Estrada. Double plays, Ojeda a Suárez a Ealo, Núñez a Suárez, a Ealo; Quedados en bases: Naval 4, Fortuna 7. Struck outs: Cabrera 1, Ojeda 5, Valdés 0. Bases por bolas: Cabrera 7, Ojeda 5. Valdés 0. Dead balls: Ojeda a García. Hits a los pitcher a Cabrera 4 en 6 y dos tercios y 24vb. Pitcher derrotado: Cabrera. Tiempo: 2 horas. Umpires: R. Atán y Magriñat. Anotador Eugenio de Torres

FACIL VICTORIA DEL CLUB REGLA FRENTE AL CUBANELECO, AYER

Con Monje, Valentín García y Castillo como líders, los Rojos de Regla, arrollaron

Bateando a su antojo, con el veloz Monje como líder, los Rojos del club Regla alcanzaron ayer tarde una importante victoria en el primer game del doble header de base ball amateur que se ofreció en los terrenos del Cubaneleco.

La víctima fué el team de los Eléctricos y el score final del desafío de 16 por 8.

El choque estuvo reñido hasta el final del quinto acto. Los dos teams habían anotado tres carreras por cabeza y parecían enfrascados en una bonita batalla, pero, los reglanos se soltaron en esa oportunidad, y ligaron hits, con errores y bases por bolas de sus rivales para anotar siete carreras que bastaron para decidir. Después de eso los muchachos agregaron agresión al insulto anotando dos más en el séptimo y cuatro más en el octavo, pero, cuando se hizo el recuento oficial de las carreras anotadas, se vió que no hizo falta tanta anotación.

Monje, como dijimos, encabezó el ataque de los boys, mientras Valentín García, y el sort stop Castillo, gozaban, también, de un lindo día al bat.

Por el Cubaneleco los mejores fueron Estévez y Coco-liso Torres. Este último continuó su hitting de largo metraje, pegando un tribey y un tubey en tres viajes que hizo al plate.

Niño Corbo ganó como pitcher a pesar de que dió nueve bases por bolas.

El score:

CUBANELECO

	V.	C.	H.	O.	A.	E.
J. López, ss	1	1	0	0	2	0
P. Espinosa, lf-rf	5	1	1	3	0	3
J. Torres, cf	5	2	2	2	1	0
E. Estévez, 3b	3	2	2	0	3	1
L. Marrero, rf-c	4	1	0	3	1	1
R. Carcas, 2b	3	1	0	6	2	0
M. Martínez, 1b	4	0	1	8	0	2
L. Cabrer, c	3	0	0	1	0	1
A. Ochoa, p	1	0	0	0	0	0
J. Betancourt, p	1	0	0	0	1	0
J. Quintana, p	0	0	0	0	0	0
L. Agusti, p	1	0	1	0	1	0
J. L. Pérez, (a)	1	0	0	0	0	0
Lafuente, l f	1	0	0	1	0	0
Zamacona, p	0	0	0	0	0	0
Totales	33	8	7	24	15	5

REGLA

	V.	C.	H.	O.	A.	E.
D. Gálvez, 2b	4	2	1	5	2	0
Del Castillo, ss	3	4	2	2	4	2
B. Cuervo 1b	4	3	1	7	0	0
G. Monje, rf	5	4	3	0	0	0
V. García, 3b	2	1	2	1	3	0
E. Bellido, lf	2	0	1	2	0	1
Rodríguez, cf	4	1	0	2	0	0
A. Reguera, c	5	0	0	4	0	1
M. Corbo, p	5	1	1	1	1	0
M. Alfonso,	0	0	0	0	0	0
Royer, p	1	0	1	0	0	0
Costa (1)	1	0	0	0	0	0
Totales	36	16	12	24	10	4

1. bateó por Cabré en el 7o.
a. bateó por Bellido en el 8o.

ANOTACION POR ENTRADAS

Cubaneleco . . . 000 300 23— 8
Regla . . . . . 003 070 24—16

SUMARIO:

Empujadores: Monje 3, Bellido 2, Rodríguez, Corbo, Cuervo 2. Martínez, Pérez, Torres, Estévez, Castillo, García, Royer 2. Three bases hits: Monjes Torres. Two base hits: Torres, Bases robadas: Estévez, Gálvez, Cuervo, Castillo. Double plays: Carcas a Martínez. Quedados en bases: Cubaneleco 9, Regla 10. Struck outs: Corbo 4, Ochoa 0, Betancourt 0, Quintana 0 Agusti 0, Alfonso 0, Zamacona 1. Royer 1. Bases por bolas: Corbo 9, Ochoa 4, Betancourt 2. Quintana 2, Agusti 0, Alfonso 1. Zamacona 6. Dead ball: Ochoa a Bellido. Gana: Corbo. Pierde: Betancourt. Tiempo: 2.25. Umpires: Maestri, y Rodríguez. Anotador: Sisebuto Salas.

EMPUJADORES

Foxx, Red Sox	39
Galan, Cubs	26
Ott, Gigantes	26
Keltner, Indios	24
Marty, Cubs	23
Gehringer, Tigres	22
Trosky, Indios	22

VENCIERON LOS CARIBES DE LA UNIVERSIDAD AL YARA CON ANOTACION DE 5 POR 4

Un brillante doble play, que pivoteó colosalmente Carneado, salvó la situación en el último acto, cuando los yaristas parecían destinados a ganar. Los universitarios jugaron bien

Un doble play salvador, pivoteado admirablemente por el chiquito Carneado, que continúa mejorando hasta el punto de resultar ya un catcher de primera categoría entre los que toman parte en el campeonato nacional de base ball amateur, decretó ayer la derrota del club Yara frente al equipo de la Universidad, en el primer game del doble header celebrado en los terrenos del Vedado Tennis. El score final del choque fué de 5x4.

Los Caribes se encontraban arriba, en el final del octavo, por diferencia de una carrera, cuando su lanzador Tavo Vega se puso completamente wild.

Dos bases por bolas se sucedieron. Vega mismo pidió su relevo y cuando Viciedo completó la tercera, las bases se llenaron sin outs. En estas condiciones, parecía que el mundo se venía abajo. El tiempo había [illegible]rado y bastaba q. el team de Chico Córdova anotase par de carreras para que le robase a los Caribes una victoria que tenían bien ganada. Pero el magnífico support que le brindó el cuadro universitario al farmacéutico matancero salvó la situación y el [illegible] con cristalizó para matar toda posibilidad de derrota.

Diosdado, un emergente, conectó un rolling por tercera, que fildeó Sarasúa con extraordinaria habilidad, y su tiro a home mató al hombre que intentaba anotar, y seguidamente Carneado se viró para la inicial, haciendo un perfecto tiro a Montejo para completar la doble matanza. El siguiente hombre pegó otro rolling por el infield y un rápido tiro a Montejo puso fin al encuentro, que se caracterizó por el número de jugadas sobresalientes que se hicieron por los dos bandos.

Pérez la segunda base Caribe, fué el líder del ataque con dos hits, habiendo conectado un home run oportunísimo en el octavo acto que sirvió para empatar el score. El Polaco logró otro buen batazo, y lo mismo decimos de Morales.

Por el Yara bateó y jugó colosalmente el short stop Montalvo, que cada día ofrece una mejor exhibición en su posición. El chiquito Salón aumentó su average con otros dos hits muy buenos.

El score:

UNIVERSIDAD

	V.	C.	H.	O.	A.	E.
De la Torre, 3b	0	0	0	2	2	[illegible]
Díaz, rf	3	1	1	1	2	[illegible]
Montejo, 1b	4	0	1	9	1	1
Guasch, lf	4	1	1	2	0	[illegible]
Pérez, 2b	4	1	2	2	1	[illegible]
Blanco, ss	2	1	0	1	5	[illegible]
Morales, cf	3	1	1	0	0	[illegible]
Fernández, c	2	0	1	3	2	[illegible]
Rodríguez, p	0	0	0	0	1	[illegible]
Vega, p	1	0	0	0	2	[illegible]
Guerra, (1)	1	0	0	0	0	[illegible]
Carneado, c	1	0	0	2	2	[illegible]
García, (2)	1	0	0	2	2	[illegible]
García (2)	1	0	0	0	0	[illegible]
Ulvita, rf	0	0	0	0	0	[illegible]
Sarasúa, 3b	1	0	0	3	1	[illegible]
Viciedo, p	0	0	0	0	0	[illegible]
Totales	28	5	7	24	[illegible]	[illegible]

YARA

	V.	C.	H.	O.	A.	E.
Montalvo, ss	4	2	3	1	3	[illegible]
Zaldívar, 3b	3	0	1	2	8	[illegible]
Ruiz, lf	3	0	0	0	1	[illegible]
Hernández, 1b	3	0	0	12	2	[illegible]
Tiant, 2b	3	0	0	2	1	[illegible]
Salón, rf	2	1	2	1	0	[illegible]
García, cf	3	0	0	4	[illegible]	[illegible]
López, c	3	0	1	2	1	[illegible]
Trinchet, p	0	0	0	0	0	[illegible]
López, p	0	1	0	0	1	[illegible]
Aguirre, p	1	0	0	0	0	[illegible]
García, p	0	0	0	0	1	[illegible]
Diosdado (a)	1	0	0	0	0	[illegible]
Leal, (b)	1	0	0	0	0	[illegible]
Totales	27	4	7	24	13	[illegible]

1. bateó por Fernández,
2. bateó por de la Torre en el 9o.
a. bateó por García en el 8o.
b. bateó por López en el 8o.

ANOTACION POR ENTRADAS

Universidad . . . .200 100 02—[illegible]
Yara . . . . . .102 100 00—[illegible]

SUMARIO:

Empujadores: Guasch, Hernández, Ruiz, Pérez, Carneado. Home run: Pérez, Tubeyes: Fernández, Salón. Sacrifice: de la Torre, Zaldívar. Bases robadas: Díaz, Guasch, Morales, Ulvita. Double plays: Díaz a Montejo; Pérez a Blanco a Pérez a Montejo; Zaldívar a Hernández; Zaldívar; Sarasúa a Carneado a Montejo; Quedados en bases: Universidad 8, Yara 6. Struck outs Rodríguez 1, Trinchet 0, López 1. Vega 4, Aguirre 1. García 0. Viciedo 0., Bases por bolas: Rodríguez 1. Trinchet 2 López 3, Vega 5, Aguirre2. García 0. Viciedo 1. Passed balls: Fernández.

EL INSTITUTO UNO GANADOR DE LAS PRUEBAS DE AYER

Venció por el trabajo de Cervantes que fué el ganador en tres competencias de campo

El Instituto de la Habana ganó las competencias inter-institutos efectuadas ayer arde en el stadium de la Universidad, derrotando por muy poco margen a los boys del Instituto número dos del Vedado, que finalizaron en el segundo lugar en estas pruebas.

Carlos Cervantes fué la figura máxima de la tarde, pues al ganar tres competencias dió el triunfo a su conjunto, mientras que Antonio Pérez, el gran atleta de Remedios anotaba tambien algunos puntos, en total 15, que fueran los únicos anotados por ese Instituto.

Hoy se entregarán en gran fiesta, en la Polar, de una a seis de la tarde todos los premios de estas competencias.

Ahora ofrecemos el resultado final evento por evento y el estado final de los clubs.

Lanzamiento de Jabalina:
Eneas Muñoz, IVdo. 156.10.1-2.
A. Varona IVdo. 155.8
J. Rodríguez, IM. 150.1.

Lanzamiento del martillo
C. Cervantes, IH. 152.3
Pérez Goñi, IVdo 109.8.
Martorell, IVdo, 95.

Triple salto:
A. Pérez, IR 42.3.1-2.
P. Herrera IH. 42.0.3-4.
M. Mosquera, IVdo. 41.6.3-3.

70 metros con obstáculos.
Eneas Muñoz, IVdo.
L. Sanjurjo IC.
G. Alvarez, IVra.
Tiempo: 10s.

100 metros planos:
A. Pérez, IR.
R. Pierre, SC.
A. Mojena, IA.
Tiempo: 11.4.

800 metros planos.
R. Echemendía, IH.
M. A. Rodríguez, IH.
J. Castellanos, IVra.
Tiempo: 2.14.3.

400 metros planos.
A. Cardona ISC.
R. Lugoviña, IC.
J. Montenegro SC.
Tiempo 55.5.
(Descalificado Montenegro, por meterse en la carrilera de un contrario pasa al tercer lugar el atleta R. Castro Pulido del IH.

Shot Put.
C. Cervantes, IH. 49.0.1-8.
E. Muñoz, 47.10.1-2.
I. Cordovés, IVdo. 44.0.3-4.

Salto alto.
L. Sanjurjo, IC. 5.8.
J. Escobar, IVdo, 5.7.
C. Medel, IH. 5.7.

300 metros con obstáculos.
Eneas Muñoz, IVdo.
J. Fernández IVra,
J. Villafuerte IC.
Tiempo: 43.1.
(Descalificado Eneas Muñoz, por haber cambiado de carrilera durante la competencia, se corren los puestos, Matos, IH.
correspondiendo el tercer lugar a L.

1500 metros.
L. Pérez, Ivdo.
L. Sagué, ISC
Fuentes IH.
Tiempo: 5.6.

Salto largo.
A. Rodríguez, IH. 21.1.3-4.
L. Sanjurjo: IC. 20.8.1-2.
M. Mosquera, IVdo. 20.4.3-8.

200 metros planos.
A. Pérez. IR.
R. C. Pulido, IH.
R. Pierre, SC.
Tiempo: 23.2.

Disco:
C. Cervantes, IH: 108.2.
E. Mpñoz, Ivdo. 106.8
Cambó, IVra 99.8.

Garrocha
A. Foya, IVra. 11.9.14.
R. del Monte ISC 5.9.
A. Martínez, IH 5.9.

Relevo 4x100.
Habana (F. Pérez, R. Castellanos, A. Rodríguez y R. C. Pulido) Santiago., Cienfuegos. Tiempo 46s.

Puntuación final:
I. Habana 40
I. Vedado 34.
Cienfuegos 17
Remedios 15
Santiago 15
Víbora 13.
Arte misa 1.

CABAÑA VS. QUINTO EN INTERESANTE MATCH ESTA TARDE

Reanudan sus actividades las Fuerzas Armadas con este game. T. Saco vs. P. Valiente

Tras la prolongada espera que para los fanáticos significa una semana de inactividad, esta tarde se reanuda la interesante contienda que en el Stadium Cerveza Tropical vienen efectuando los teams de las Fuerzas Armadas.

Un solo juego ha de celebrarse, correspondiente al suspendido en Matanzas el día 8, pero ello no será óbice para que una gran concurrencia se reúna en los predios de don Julio Blanco Herrera. Los rivales serán los Artilleros de La Cabaña y los Guardias Rurales del veterano Acosta. Los últimos, que después de haber llegado hasta el lugar de honor, fueron desalojados de esa posición por los «amarillos» de Matanzas, piensan esta tarde reiniciar el camino hacia el top contando con la ayuda del pitching de Tamayo Saco que ha sido una revelación con su brillante actuación.

Bartolo Portuondo, que ha logrado infiltrar gran acoplamiento al team de los artilleros, confía en apuntarse su primera victoria de la season esta tarde. Para ello ha de mandar de nuevo a la línea de fuego a Pimpi Valiente, que el sábado pasado cayó vencido por sus rivales de hoy tras un largo combate de once innings.

El juego comenzará a las tres de la tarde.

JONRONEROS

Foxx, Red Sox
Greenberg, Tigres
Goodman, Reds
DiMaggio, Yankees
Keltner, Indios
Ott, Gigantes
McCarthy, Gigantes
Leiber, Gigantes
Ripple, Gigantes
Lazzeri, Cubs

M.E.C.D. 2016

PERDIO EL EQUIPO NACIONAL CON LA SELECCION HABANA, CUATRO POR UNO

Los que fuimos ayer a ver jugar al equipo Nacional que nos ha de representar en Europa, nos quedamos con las ganas. Teniendo en cuenta la superioridad de los atletas que van a París, esperábamos un triunfo decisivo, pero no resultó así. Perdió el equipo Nacional, y perdió por una gran diferencia. El fenómeno tenemos que atribuirlo a dos cosas. Primera: al entusiasmo que demostraron los jugadores de la Selección Habana, y segunda, al cuidado que tenían todos los muchachos de no lastimarse, porque la verdad es que el viaje a París, los tiene a todos muy animados.

El equipo Nacional pareció falto de cohesión, pero esto lo atribuimos nosotros al detalle últimamente apuntado. Y lo decimos así, porque al terminar la primera parte 2x0 a favor de la Selección que llevaba el nombre de Habana, y que tenía las camisetas del Club Deportivo Hispano América, hablamos con algunos jugadores y de la conversación que con ellos sostuvimos, sacamos en consecuencia eso que anotamos. «Estamos jugando con miedo a lesionarnos», nos dijo uno, y otros que estaban a su alrededor, asintieron con un movimiento de cabeza.

El primer tanto de la Selección Habana se produjo a los veinte minutos de juego. Benito trató de interceptar un pase adelantado de Chuli, pero falló el blocaje, y entonces Requejo aprovechó el balón para mandarlo al tejido. Cinco minutos después, un pase de Cubaneleco a Pito se convirtió en el segundo tanto, gracias a un fuerte chut del jugador iberista.

En la segunda parte, a los cinco minutos, un centro de Manolo fué desviado con la cabeza por Cubaneleco, que ayer jugó un horror, y valió el tercer tanto para los negro y amarillos. Poco después de este tercer tanto, hicieron una bonita combinación de juego Bolillo, Olivera, Triñas y Tomás, y éste último anotó el goal que resultó el de la honrilla para los del equipo Nacional. Y un poco después, Cubaneleco le sirve un pase a Turco, éste dribla a Barquín, hace entonces un centro, que lo aprovecha Pito para marcar, de cabeza, el cuarto y último goal.

Hemos hablado de Olivera en el equipo Nacional, y esto merece un comentario que enseguida vamos a hacer, para que no crea el lector que se trata de un error. En el equipo Nacional no jugaron ni Galcerán, ni Sosa. Bolero sustituyó al catalán y Juan al hombre-purgante y el centro delantero del Hispano, Olivera sustituyó en el segundo tiempo a Héctor el mejor delantero que en la actualidad tenemos. La línea de medios de los Nacionales estaba formada por Bolero, Bolillo y Berges.

En el primer partido de la tarde futbolística del campo polarino, la Academia Soto le ganó a la Academia Studio, con anotación de cuatro goals a uno. Los muchachos del Soto jugaron muy bien, pero también con un poco de suerte.

Y en el match de la Serie B., entre los equipos Nacional y Huracán, en cuyos teams se hicieron algunas sustituciones, vencieron los del Puentes Grandes con score de cinco tantos a cero.

La labor de los árbitros, buena. José Dunjó, que trabajó en el partido estelar, sobre todo, hizo un trabajo magnífico.

BRILLANTE EXITO ALCANZO LA FIESTA DE BOXEO OFRECIDA AYER EN EL RING DEL GRAN STADIUM CERVEZA TROPICAL

Unos seis mil aficionados se reunieron en el gran campo de la cervecería, para presenciar los encuentros de los boxers del mañana. Asistieron Julio Blanco Herrera y Jaime Mariné

ESTA NOCHE, OTRO GRAN PROGRAMA EN LA CRISTAL

La fiesta de boxeo amateur, gratis para los aficionados, que ofreció en la tarde de ayer la cervecería La Tropical, con motivo de la festividad del 20 de mayo, resultó un éxito aún mayor del que se esperaba. Con razón, pues, estaban satisfechos los señores Julio Blanco Herrera y el comandante Jaime Mariné, quiénes muy entusiasmados presenciaron todos los encuentros.

Unas seis mil personas llenaron el gran stadium Cerveza Tropical y disfrutaron de un programa que, sin exageración, puede decirse que fué el mejor de todos los hasta ahora celebrados en opción a las medallas del campeonato «Guantes de Oro».

A continuación damos los resultados de las peleas:

Primera pelea a tres rounds:
Rolando Rubio 110 libras.
Roberto Valdés 110 libras.
Ganó Valdés por decisión.

Segunda pelea a 3 rounds.
Manuel Peña, 121 libras.
Juan Córdova, 120 id.
Ganó Córdova por k.o. en el primer round.

Tercera pelea a tres rounds.
Luis Reina 117.1-2 libras
Julio C. Lago, 116.1-2. id.
Reina después de tener perdida su pelea en el último round, ganó por k. o. con una fuerte izquierda al mentón.

Cuarta pelea a tres rounds
Francisco González, 106 libras.
Pedro Poey, 111 libras.
Ganó: Poey la decisión.

Quinta pelea a tres rounds.
Dalberto González, 127 libras.
José Alvarez Mora 126 libras y media.
Ganó Mora una decisión muy apretada en una buena pelea.

Sexta pelea a tres rounds.
Pedro Tellería 122.3-4 libras.
José Soto, 126.1-2 id.
Tellerías ganó su pelea bien, aunque el público protestó la decisión; el k. o. que le dió a Soto en el segundo round por nueve segundo hizo [illegible] a los jueces.

Séptima pelea a tres rounds.
[illegible] Ramos 131.1-4 libras.
[illegible] Ferrer, 133.1-4 id.
[illegible] Ramos la decisión.

Octava pelea, a tres rounds.
Francisco Delgado 116 libras
[illegible] Echeverría, 113 id.
[illegible] Delgado su pelea por decisión [illegible] round extra.

Novena pelea a 3 tres rounds.
Eligio Alvarez 123 y media libras
Ramón Casanova, 127 libras.
Ganó Alvarez la decisión.

Décima pelea a tres rounds:
Armando Rodríguez 112 libras.
Albertico Miranda 107 y media.
Ganó: Rodríguez, una decisión unánime.

Undécima primera pelea a tres rounds: Star bout.
Gaspar Sagrera, campeón olímpico [illegible] libras. Juan Delgado 161 libras.

En el primer round se vió la superioridad del campeón Sagrera, que golpeó a su antojo a Delgado, pero en el segundo round, después de haber Sagrera golpeado a su antojo a Delgado, éste con un golpe loco que llevaba dinamita derribó a Sagrera por el conteo de 7 y luego lo volvió a derribar hasta el conteo de nueve, salvándolo la campana del k. o. Cuando sonó la campana para el tercero nadie esperaba que Sagrera saliera a pelear, pero así lo hizo, pero en un estado completamente groggy y gracias a su gran [illegible] y su gran poder asimilativo pudo terminar su pelea en pie. Fué la mejor pelea de la tarde y una de las mejores del campeonato.

A nuestro juicio el golpe que lo derribó y le hizo perder la pelea fué un verdadero golpe de suerte.

Jueces: Planas y Varona.
Referee: Wilfredo Benítez.

HOY, OTRO PROGRAMA

Para esta noche, se anuncia otro buen programa, pero en el ring de la Arena Cerveza Cristal, la coquetona arena de la calzada de Infanta. El programa consta de diez peleas todas muy bien matcheadas y en el star bout veremos a Mario Baeza, del Telégrafos, contra José Casanova, del Náutico del Vedado.

La entrada a base de diez centavos la grada.

He aquí el programa completo:

1. pelea paper weight: 104 libras: Etelvino Izquierdo (libre) vs. Eduardo Aying, (libre.
2. pelea 125 libras: Siro Ponciano, (San Juan de Dios), vs. Feliciano González, (libre).
3. pelea 135 libras: José Blanco, libre) vs. Antonio Alvarez, (A. N. de Boxeo.).
4. pelea 135 libras: Gustavo Forcade (D. la Fe). vs. Lázaro González, (S. J. de Dios).
5. pelea 126 libras: Guillermo Romero (San J. de Dios) vs. Manuel Martínez, (A. N. de Boxeo).
6. pelea 161 libras: Ramón Sánchez, (A. N. d Boxeo) vs. Manuel Salazar (D. S. Suárez).
7. pelea 161 libras: Héctor Aldama (libre). vs. Andrés Domínguez, (M. Social).
8. pelea 148 libras: Angel Ruiz, (A. N. de Boxeo) vs. Vicente Rodríguez, (S. J. de Dios).
9. pelea 126 libras: Rubén Aldama, (A.N. de Boxeo, vs. Arnaldo Díaz, (S. J de Dios).
10. pelea 136 libras: Mario Baeza, Telégrafo) vs. José Cánovas, (Náutico del Vedado).

FACIL TRIUNFO DEL ADC EN CIENFUEGOS

CIENFUSGOS, mayo 20. (Por telégrafo) —Los negri-rojos del club A. D. C. hicieron saltar hoy del box al pitcher Marrero en el octavo inning, anotándole un racimo de seis carreras que fué suficiente para romperle el invicto al team de la Casa Stany, de Cienfuegos, con un score de 12 por 7, en el match celebrado esta tarde aquí.

Los habaneros conectaron un total de 12 hits, encabezando Tito López el scoring con tres buenos batazos en cinco veces al plate. Cervantes bateó de 4-2 y Justo Pérez y Oscar Ruiz, de 5-2, cada uno.

Fleitas y David Pérez batearon bien por los locales, conectando Fleitas un triple en el primer inning y David un home run en el octavo, pero, eso no fué suficiente:

Un público-record presenció las actividades del match, pudiendo decirse que el ADC ha escrit ouna bella página en la historia del base ball amateur con su bello triunfo. Los cienfuegueros salen mañana sábado por la noche, acompañados de una gran excursión, rumbo a la Habana, donde jugarán el domingo.

ADC	100 040 061—12	12	0
Stany	310 001 020— 7	12	7

Baterías: Oscar Ruiz, Mendizábal y Valdés, por el ADC; Marrero, Figueredo y Ramos, por el Stany.—Arnaldo Díaz, corresponsal deportivo.

Atletas del Instituto número uno de la Habana, que fue ron fáciles ganadores del gran field day inter.Institutos celebrado ayer en el Stadium de la Universidad.

OTRO EXITO DE GROVE

SAN LUIS, Mayo 20. (AP.)—Los Medias Rojas de Boston no necesitaron hoy que Lefty Grove les pitchease otro de sus brillantes desafíos, para algo le dieron duro a los pitchers del San Luis, pero, todo se unió admirablemente y el equipo ganó con score de 16 por 2, mientras Grove alcanzaba su séptima victoria de la temporada.

Grove, en persona, ayudó a la victoria de su team con tres hits.

Véase la anotación por entradas:

		C.	H.	E.
Boston	001 157 101—	16	2?	1
San Luis	011 000 000 —	2	8	1

Baterías: Grove y Desautels, por el Boston; Cole, Walkup, Van Atta, Bonetti y Heath, por el San Luis.

LOS SEIS DE LA FAMA

Player y Club	J.	V.	C.	H.	Ave.
DiMaggio, Yanks	13	51	13	22	.431
Trosky, Indios	27	90	26	37	.411
Medwick, Cards	18	72	12	29	.403
Lavagetto, Dodgers	20	70	13	28	.400
Chapman, R. Sox	22	80	10	31	.388
McCormick, Reds	28	123	19	46	.374

TRAS EL BRILLANTE EXITO OBTENIDO EN LA FUNCION DE AYER, OFRECE HOY OTRO GRAN PROGRAMA ORIENTAL PARK

En manos de Mongo Díaz, Loyal Son, el velocísimo sprinter marcó 1.05 4⁄5 para derrotar a Be Quiet. Deer Leap ganó tras emocionante lucha el Handicap Independencia. 7 justas hoy

Hoy es sábado popular en Oriental Park. Con tal motivo todas las personas que posean tarjetas azules del Grand Stand podrán penetrar libremente y presenciar la magnífica fiesta desde ese sector del Hipódromo. Y desde luego, las damas igualmente gozarán de entrada libre, de acuerdo con la disposición de la Empresa que es del dominio público.

La fiesta comenzará con una competencia a milla y sesenta yardas en que Julio Macaw debe vencer. El pur sang de nuestro querido amigo Juan Santos, cargando solamente 100 libras, puede derrotar al grupo de competidores que se han inscripto y con ello los fanáticos gozarán de una «panetelita» para abrir la tarde hípica.

Dos carreras más a distancias serán las que ocupen los turnos sexto y último del día. Cuatro carreras cortas completan el menú que resultará sumamente interesante en todo su curso. Las posibilidades de lluvia se disiparon, por el día de ayer al menos, cuando la tarde aclaró después que algunos nubarrones se destacaron al Oeste del Hipódromo, sin que descendiera el agua. Si la pista se mantiene así, las posibilidades de victoria de High Shoes en la segunda carrera crecen mucho, ya que ese ejemplar puede negociar bien hasta el track good, pero no creemos que en heavy haga buen papel. Con el uno de la monta será difícil alcanzarlo si no hay alteraciones esenciales en el piso del track.

EL DOBLE

Para el Daily Double nos gustan Pekin y High Shoes. Aunque con la oposición dura y empeñosa de Kathrino y Mickey. S. Boy, el ejemplar representativo del Aevos Stable no debe perder. Venció en su anterior a Azabache, Kathrine R. Edward, D. Weidel y otros y podrá venir de atrás nuevamente para vencer. Si a Catalina la corren de atrás también, Pekin va a tener que luchar mucho por la victoria. Esos parecen los tres ejemplares destacados de la competencia.

LAS RESTANTES

Fast Start debe ganar la cuarta. Hoy no debe cansarse y si bien Floor Maid está capacitada para presentar buena batalla el primero, al fin, debe triunfar. Ha finalizado en placé en sus últimas cinco salidas al track, contando las de la temporada americana y eso no debe continuar ya.

Yankaway debe ganar, pero después de la carrera de Sandy Beach ayer habrá que contar con el pur sang de Jardón que disparó un tiempo tremendo para ganar la tercera justa. Johnny O. es nuestro favorito en la sexta con algunas posibilidades para Keewatin y Step Aside. Y en la última preferimos decididamente a Ogle, retirada ayer, aunque Wild Money debe hacerle mucha sombra al final. Si lloviese, el ejemplar de Grant sería el favorito abierto de esa justa.

EL PRIMERO

Dijimos durante la semana que Loyal Son no había trabajado nada para sus anteriores carreras y que las dos últimas le habían servido de buena práctica, por lo cual el hijo de Son of John sería un contrario formidable. Sin embargo, no creímos que dicho ejemplar pudiera llevar a cabo la hazaña de negociar la distancia en 1:05.4|5. Y eso fué precisamente lo que tuvo que llevar a cabo Loyal Son para poder vencer a Be Quiet que terminó comiéndose la pista.

Quedado en el post Yankaway, Loyal Son tomó pronto la punta alejándose como lo hacía en sus competencias del mitin invernal. Llegando al poste de la media milla, Bobby Buxton se destacó como perseguidor más cercano, mientras Moore esperaba con Be Quiet para iniciar su avance, pensando en la carga tremenda que soportaba la representante del Figurín Stable. Entrando en la recta pareció que Loyal Son sería alcanzado por los perseguidores ya que tanto Bobby Buxton como Be Quiet venían cerrando la brecha que los separaba del líder. Pero el puntero, aunque desmayó un tanto, tuvo energías para resistir el reto y aunque Be Quiet se le acercó muchísimo al final, prácticamente alcanzando en la varilla al ganador, éste triunfó por cortísimo margen. Algunas personas creen que Moore esperó demasiado con Be Quiet. No compartimos esa opinión, pero lo sucedido fué que Loyal Son resistió mucho más que en sus últimas salidas a la pista. La grandeza de la yegua del Figurín Stable se puede comprender si se considera que hizo el mismo tiempo que Loyal Son cargando once libras más que el nuevo pur sang de Cooper y Mongo Díaz. Y que el ganador del primer handicap de ayer negoció los cinco y medio a cuatro quintos de segundo del record del track, que es algo muy serio. Albertico Fernández llevó a cabo buena labor sobre Loyal Son.

Corriendo con blinkers Gift Contour se anotó la victoria en la primera justa de la tarde. Most Wise dió un «caretazo» tremendo pero del diez y seis a la meta lo pasó toda La Habana. Arctic Land resultó ganador bajo la primera monta de Venancio Nodarse en esta temporada. El pequeño jinete que tanto se distinguió en New Orleans en el invierno último movió muy bien a la yegua del Figurín Stable para superar a Beautiful Gean, sobre la cual trabajó bien Armando Martínez.

BUENOS ESFUERZOS

Sandy Beach hizo una de sus infrecuentes demostraciones de calibre, superando a Barashkova para mantener a raya después Seminole Queen que cerró muy bien. La ganadora hizo 1.06.2|5 para los cinco y medio furlongs.

Omar Jones, nuestro favorito, fué ganador en la sexta tras una bonita lucha final con Valdosta. Este fué cerrado en la recta lejana cuando avanzaba firmemente y después tuvo que abrirse mucho en la recta final, a pesar de lo cual terminó a enorme velocidad. El ganador resultó la segunda monta triunfadora de Ñico Fernández en la tarde. Foreign Lady rindió una labor magnífica en esta justa, habiendo marcado el paso durante buena parte del viaje.

AFURADO

Lord Dalton fué demasiado apurado en el segundo handicap de la tarde, tomando la presidencia a mediados de la recta lejana para cansarse después soberanamente en el furlong final. Este y su compañero de cuadra, Jimmy H. eran los líderes del grupo al entrar en la recta, pero el primero se cansó y el segundo no pudo hacer otra cosa que salvar el show. Deer Leap fué la ganadora, bien reservada por Nodarse en las primeras etapas para vencer a Pretty Royal que se fué al frente en el poste del diez y seis, siendo dominada por la ganadora en las últimas yardas. Chancell hizo una buena demostración a todo lo largo de la competencia mientras Tom Jack decepcionaba a sus simpatizadores. Y así el premio especial del segundo handicap, denominado Independencia irá a parar a manos de los afortunados dueños de Lili Stable.

BRILLANTE INICIO DE LA JUSTA DE SQUASH DEL MIRAMAR YACHT

Con una asistencia record en partidos de campeonato de tres paredes, quedó inaugurado ayer el campeonato de Squash tres paredes singles de los caleteros.

En la categoría única de las damas Teté Mesa, la ganadora, entró muy nerviosa en juego, perdiendo tantos fáciles. La señora de Almasqué, jugando con mucho tacto y serenidad logró poner el partido 17x9 a su favor; pero en este momento pidió un time out inoportuno, coincidencia que aprovechó el «Gordo» Meso para «couchear» a la hermana, pidiéndole que hiciera juego «atrás» y con esta clase de juego hizo los tantos ganadores, mientras la señora Almasqué hacía sólo tres tantos. Teté Meso fué la triunfadora, en un partido que creemos que jamás pensó ganar, y debe estarle sumamente agradecida a su «hermanito», a quien dentro de poco van a nombrar coach de squash para damas en el Miramar, por la demostración de ayer.

El partido presidencial fué ganado por el que le puso el nombre al partido, el doctor Ciro Betancourt, presidente de los Caleteros, quien sin esforzarse mucho, en un juego bastante fácil, le ganó a Landa. Este partido era de tercera categoría, lo mismo que el de Enrique Meso y Almasqué señor, a quien Meso ganó con mucha facilidad, con score de 21x10. El score del juego Betancoprt-Landa fué de 21x18. Por consiguiente, han quedado ya eliminados dos participantes, Almasqué y Landa, que tendrán que conformarse con mirar desde la «side lines».

En la segunda categoría se jugó solamente un partido. El prometedor Senitat, aunque su demasiada confianza e nel mismo le perjudica, por que el día que le toque jugar con un contrario más fuerte, le puede hacer pasar su sustico, le ganó fácilmente a Pinchín Larraz, y este fué el partido más movido de toda la tarde, ya que hubo bastante poco peloteo y muy buena colocación por parte de Senita, quien tiene una «pega» admirable. Orlando Pina le ganó por default a Diez Muro, eliminándolo sin haber podido demostrar sus cualidades ante la enorme concurrencia situada frente a la cancha.

René Loyola, en un partido bastante monótono y de muchísimo peloteo, en el que hubo tantos interminables, le ganó a Charles Kates, que no se llega el mismo a la «punta de su chancleta» en la cancha de tres paredes, aunque habiéndosele puesto el partido 19x9, lo logró empatar a 25, dándole el gran sustazo a Loyola, quien tuvo que apretar a última hora. Loyola, pelotea tant ocomo Kates, pero coloca mucho más que el campeón de cuatro paredes. El score fué 30x27.

Los partidos señalados para hoy sábado 21, son los siguientes:

Categoría de damas: Blanca Bravo contra Moraima Becquer. Segunda categoría: Jorge Medio contra Gustavo Alfonso, Alvaro Gómez contra Alfredo E. Herrera. Tercera categoría: A. de los Reyes contra Herman Gómez y Aquilino Entrialgo contra Esteban Alfonso. Primera categoría: Callava contra Pascual.

CEDUN.

PERDIO EL DETROIT

		C.	H.	E.
Filadelfia	000 010 040—	5	8	1
Detroit	100 000 010—	2	5	1

Baterías: Thomas y Brucker, por el Filadelfia; Rowe, Coffman, Lawson y Tebbetts, por el Detroit.

JOHN VANDERMEER BLANQUEO AYER AL NEW YORK GIANTS

NEW YORK, Mayo 20. (AP.)—Demostrando un considerable adelanto bajo la sabia enseñanza de Bill McKechnie, John Vandermeer dejó hoy en sólo cinco hits a los Gigantes y ayudado por el batting de Ernie Lombardi les dió la segunda lechada consecutiva y consiguió para su team el tercer triunfo en cuatro choques sostenidos por ambos teams en el año. El score final fué 4 por 0.

Sólo un Gigante pudo llegar a tercera y nada más que cinco alcanzaron la intermedia; mientras tanto, Lombardi fué el verdugo de Schumacher y Castleman, empujando dos carreras con un homer en el séptimo, después de que en el primero había producido otra con un sencillo.

Ahora damos el score:

Anotación por entradas:

Cincinnati	100 100 200—4
New York	000 000 000—0

LOS PITCHERS

Liga Americana

New York en Chicago: Chandler (2-0) vs. Lee (1-0).
Boston en San Luis: Marcum (3-1) vs. Hildebrand (1-3).
Filadelfia en Detroit: Caster (2-4) vs. Poffenberger (2-1).
Washington en Cleveland: Chase (1-2) vs. Whitehill (3-0).

Liga Nacional

Cincinnati en New York: Derringer (5-2) vs. Melton (6-0).
Pittsburgh en Brooklyn: Bauers (1-1) vs. Hamlin (3-2).
San Luis en Boston: Davis (3-1) vs. Mac Fayden (2-1).
Chicago en Pittsburgh: French (1-4) vs. Passeau (1-2).

PISTON CONTRA GUILLERMO EN EL ESTELAR DE HOY EN EL PALACIO DE LOS GRITOS

Descansando después de cada tanto, se jugó el estelar de anoche, que perdieron Elizondo y Mendizábal contra Arruti y Maguregui. Este jugó mucho y Arruti, sin poder hacer gran cosa, enseña que va a sacar buen juego en esta cancha

Hay pelotaris que desorientan al público y le vuelven loco a la hora de hacer cálculo y razonar una apuesta. Mendizábal es de esos. Ved cómo en el partido anterior, Guernica contra Gutiérrez pequeño y [illegible]. Del tanto uno al veinte, [illegible] que llevarle una carta de recomendación para hacerle un tanto. El [illegible] razón más que sobrada tenía para pensar que Mendizábal había adquirido un buen paso de juego. No fué así. Anoche Mendizábal se presentó con un colador en la mano y dió un partido de aprendiz. [illegible] un desafío de baseball lo [illegible] enviado al banco y al coso de cualquier plaza de toros. En la primera decena perdió nueve pelotas y después no acertaba a poner dos seguidas. Ya Mendizábal no es aquel zaguero de antes, de juego inalterable, de una base de augurio, jugador de asiento, igual hoy que ayer y que [illegible]. Mendizábal no ha vuelto a La Habana como jugaba antes de la operación de la rodilla y después que regresó de México, ni en una ocasión se le ha visto empezar y terminar en las mismas condiciones. Su trabajo tiene paréntesis, trozos en que se le vé sereno, dando daño y aspectos en que [illegible] un pobre recluta de la caballería andante.

Un pelotari montado en esas [illegible] no se puede jugar el día que se jugó en el estelar de [illegible] que los mendos favorecían [illegible] y a Mendizábal como si no tuviesen nombre, como si contrarios fuesen mancos y no llevar dos proyectiles consecutivos a la pizarra. De salida se hizo [illegible] de veinte a catorce y en la última decena, con tres [illegible] a tres!... Hubo vuelta [illegible] bonita de fotografías.

[illegible] no está en su plano, si lo [illegible] tendría la intendencia que [illegible] pelotaris de mucha más importancia [illegible] que éste a que hago mención, Maguregui, con el juego [illegible] logrando hace ya algunos [illegible] más que Mendizábal [illegible]. Mendizábal no las perdía y de vez en cuando le ponía a la lateral un sello de avión, que difícilmente desprendía el delantero contrario. Ahora las pierde como el último y si juega veinte tantos a la brillantez de la salida anterior, después viene el colapso y la hecatombe de los que siguen viéndole a través de aquel pelotari ganador de su anterior temporada en La Habana.

De los cuatro vizcaínos encestados que Eguiluz envió a la cancha anoche, el que más lució o, mejor dicho, el único que alcanzó lucimiento, fué Maguregui, que estuvo seguro y fuerte en las tres decenas. Arruti es delantero de recursos, de habilidad, bastante fuerte de revés y conocedor de cómo se hace el tanto. Pero las zapatillas que tiene puestas no son suyas. Ya irá mejorando el muchacho y entonces reconocerán todo lo que ahora digo. Ayer tiró algunas jugadas, pocas, y supo crecerse tras el último empate, ayudando a Maguregui en lo que fué el estirón a la meta. Pero Arruti no es eso, ni algo que se parezca a eso que en él estamos viendo.

Como si fuera un combate de boxeo y no un duelo a cestas, en el segundo partido de anoche los combatientes iban al descanso después de cada round. Tres minutos de pelea y en seguida a la banqueta, a tomar agua, a buscar aire. Novelón por entregas. Partido en etapas penosas, haciendo que el público esperase y prolongase la esper ahasta el bostezo.

En los veinte primeros tantos, abundaron las nivelaciones, hasta formar un collar larguísimo. Elizondo peloteando bastante por debajo de su calidad de roedor incansable y Mendizábal empuñando el bate bélico de Joe Di-Maggio. Pero en el último tramo parecía que los favoritos enfilaban y que por fin se iban. Tres veces se adelantaron un peldaño Elizondo y Mendizábal y en las tres ocasiones vino el empate, al perder la bola Mendizábal. Luego la ventaja que estos mismos alcanzaron fué de tres escalones y volvieron a nivelar blancos y azules en el número 27. Y allí se quedaron Elizondo y su compañero, sin moverse y sin poder apenas defenderse. Fué un final rápido, en un partido lento. Fué un cierre espectacular en una contienda que tuvo poquísimas emociones.

El Príncipe de Lawton ganó el primero. Es de suponer que Ferrer esté de vacaciones en los partidos de apertura y que tan pronto meta más de tres en el jabuco, le trasladen a la demarcación de los partidos finales. El e Iturriaga les ganaron a Ochoa y a Hugues, veinticinco por 19. Ferrer tiró algunas jugadas bonitas, como suyas e Iturriaga le dió al rebote donde tenía que darle para ayudar la causa.

Pistón y Azpiri contra Argárate y Guillermo en el estelar de esta noche.

SECADES.

PRIMER PARTIDO

	Tantos
Ochoa y Hugues, blancos	19
Ferrer e Iturriaga, azules	25
Ganadores: AZULES.	

SEGUNDO PARTIDO

Elizondo y Mendizábal, blancos	27
Arruti y Maguregui, azules	30
Ganadores: AZULES.	

TERCER PARTIDO

Vallejo menor y Malluquiza, blancos	30
Emilio y Eugenio, azules	18
Ganadores: BLANCOS.	

SEIS PARTIDOS ATRAYENTES EN LA ESPLENDIDA FUNCION DEL F. HABANA MADRID

Federico y Gayarre, Montes Menor y Aníbal en el intermedio de la matinée. Sarmiento y Montes, Constante y Buendía en el final. Tres estelares en el turno de la noche.

MAÑANA, DOMINGO, OTRA GRAN FUNCION CORRIDA

El segundo de los tres grandes programas de fin de semana que ofreció la Empresa del Habana Madrid se presenta hoy a la consideración de los fanáticos del deporte vasco. Una función corrida altamente atractiva, en que competirán ardorosamente por el triunfo en distintas justas bien equilibradas los ases del cuadro de la Bombonera.

Después que Ibarlucea y Azpeitia, Salvador y Rementería hayan discutido un importante partido al comenzar la matinee y la primera quiniela haya pasado al libro de records del palacete de Belascoaín y Sitios, Federico y Gayarre, una pareja de empuje se enfrentará con dos pelotaris en plena alza de valores: Montes menor y Aníbal. Se trata de un match en que los delanteros están jugando muchísimo y en que los zagueros son valladares tremendos al ataque feroz de sus rivales. Y como consecuencia, el partido saldrá primorosamente peloteado.

Otro estelar va en el tercero de la tarde cuando dos delanteros como Sarmiento y Constante libren la batalla que suelen librar los que como ellos están considerados como estrellas. Secundados hábilmente por Montes y Buendía es de esperar una lucha tremenda en el fin de fiesta vespertino.

Un buen match será el primero de la noche. Cuatro muchachos que se esfuerzan por subir estarán enredados a pelotazo limpio cuando los fanáticos regresen de comer, preparados ya para una función de altos vuelos. Gabriel Segundo y Azpeitia, Bernal y Esparza serán los contendientes del aperitivo nocturno. Y después, el millón: Montes menor y Gayarre, Constante y Epifanio; Pascau y Trecet, Pedrito y Uria van a los matches finales, postivamente turnos de magnífica atracción. Y mañana otra función corrida como ésta. Colosal!

PROGRAMA OFICIAL PARA LAS FUNCIONES QUE SELEBRARAN HOY

(A LAS 3 DE LA TARDE)

PRIMER PARTIDO, A 25 TANTOS: Ibarlucea y Azpeitia, blancos, contra Salvador y Rementería, azules. A sacar ambos del cuadro 14 y medio.

PRIMERA QUINIELA, A 6 TANTOS: Ibarlucea, Azpeitia, Salvador, Rementería, Gayarre y Aníbal.

SEGUNDO PARTIDO, A 30 TANTOS: Federico y Gayarre, blancos, contra Montes menor y Aníbal, azules. A sacar ambos del cuadro 14 y medio.

SEGUNDA QUINIELA, A 6 TANTOS: Federico, Montes menor, Sarmiento, Constante, Buendía y Cubota.

TERCER PARTIDO, A 30 TANTOS: Sarmiento y Montes, blancos, contra Constante y Buendía, azules. A sacar ambos del cuadro 14 y medio.

(A LAS 8½ DE LA NOCHE)

PRIMER PARTIDO, A 25 TANTOS: Gabriel Segundo y Azpeitia, blancos, contra Bernal y Esparza, azules. A sacar ambos del cuadro 14 y medio.

PRIMERA QUINIELA, A 6 TANTOS: Gabriel Segundo, Azpeitia, Bernal, Montes menor, Cubota y Buendía.

SEGUNDO PARTIDO, A 30 TANTOS: Montes menor y Gayarre, blancos, contra Constante y Epifanio, azules. A sacar los primeros del cuadro 14 y medio y los segundos del cuadro 14.

SEGUNDA QUINIELA, A 6 TANTOS: Constante, Epifanio, Pascau, Trecet, Pedrito y Uria.

TERCER PARTIDO, A 30 TANTOS: Pascau y Trecet, blancos, contra Pedrito y Uria, azules. A sacar los primeros del cuadro 14 y los segundos del cuadro 14 y medio.

NOTA: Mañana domingo gran función corrida, también.

Resultado de la función de anoche

Primer Partido

	Tantos
Girón e Ibarlucea, blancos	25
Vizcaya y Esparza, azules	24
Ganador: BLANCOS.	

Primera Quiniela

Ganador: BUENDIA.

RESULTADO DE LAS CARRERAS DE AYER

Dia 12 VIERNES, MAYO 20, 1938 Tiempo CLARO Track FAST

594 ORIENTAL PARK, CUBA — PRIMERA CARRERA 6 Furlongs 3YO&Up — Purse $150 Reclamable

542^{4} Gift Contour	107b	2	7	5½	3½	$2^{1¼}$	1^{4}	F Frnandz	3-2	3-2
576 Supernatural	*103b	4	3	$4^{1½}$	5½	$4^{1½}$	2^{2}	PMontalvo	8	4
569 Potentate	*107	7	4	6^{1}	$6^{1½}$	6^{2}	3½	B Bravo	4	4
533^{4} Fair Brand	*107	8	8	8^{3}	7^{2}	5^{1}	4^{2}	O Benitez	4	4
565 Shadowgraph	112b	6	1	3½	$4^{1½}$	3½	5^{hd}	E Castell	10	10
562‡Noreda	110b	5	6	7^{hd}	8^{1}	8^{2}	6^{2}	J Hidalgo	6	8
528 Most Wise	112b	3	2	1^{2}	1^{5}	1^{4}	7^{3}	AJFrnandz	5	5
559 Royal Guinea	*107b	10	10	9^{4}	9	9	8^{5}	MNGonzalz	10	10
567 Color Flag	*100b	1	5	2^{hd}	2^{hd}	7^{2}	9	J Alfonso	3	3
199 Haggerson	*107b	9	9	10	SE PARO			E Venero	20	20

P 2:38 Off 2:41½ Time 24 48 3-5 1:14 2-5
Valor $105—Aevos Stable b m 6 Gift Hawk Contour Arrancada BUENA Gano FACIL Segundo BAJO LATIGO Gift Contour se puso al frente cuando Most Wise desmayo y se alejaba Supernatural cerro fuerte Fair Brand estuvo embolsillado en la recta Haggerson fue arrendado ($200)
Gift Contour 6 80 3 80 3 00 Supernatural 5 20 4 00 Potentate 5 60

595 ORIENTAL PARK, CUBA — SEGUNDA CARRERA 6 Furlongs 3YO&Up — Purse $150 Reclamable

560 Arctic Land	109	10	1	2^{hd}	2½	2^{hd}	$1^{1½}$	V Nodarse	2	2
573^{3}‡BeautifulGean	109	5	6	4½	5^{2}	$4^{1½}$	2½	AFMartinz	6	4
591 Azabache	*104	2	3	3^{1}	4^{hd}	3^{hd}	3^{hd}	L Avila	2½	2½
573 W. Cookson	*109b	4	9	$6^{1½}$	6^{1}	$5^{1½}$	4^{1}	B Goicochea	12	12
580 Trapshooter	114	8	8	8^{10}	8^{6}	7^{2}	$5^{1½}$	F Frnandz	10	10
579^{2} UnknwnWrlds	*109	9	5	5^{1}	$3^{1½}$	6^{1}	6^{3}	J Alorda	8	8
572^{4}‡June Bourbon	110	1	4	1^{2}	1^{2}	1^{2}	7^{hd}	B Bravo	3	3½
584 Kuvito	114b	6	10	9^{10}	9^{6}	8^{3}	8^{10}	E Castell	3	3
578 Tri Cap	112b	7	7	7^{2}	7½	9^{10}	9^{20}	G Moore	10	10
572^{2} Ejector	*109	8	2	10	10	10	10	A Gonzalez	5	4

P 3:09 Off 3:13½ Time 23 2-5 48 1:14 1-5
Valor $105—Figurin Stable br m 6 Cloudland—Artie Kay Arrancada BUENA Gano BAJO LATIGO Segundo IGUAL Arctic Land dispuso del leader en el diesciseis y mantuvo a raya a Beautiful Gean Esta hizo un determinado esfuerzo Azabache lucho siempre con coraje (P R $300)
Arctic Land 8 00 5 00 3 20 Beautiful Gean 7 20 3 20 Azabache 3 00

596 ORIENTAL PARK, CUBA — TERCERA CARRERA 5 & 1-2 Furlongs 3YO&Up — Purse $175 Reclamable

589 Sandy Beach	*104b	4	6	3^{hd}	4^{2}	2^{2}	1^{4}	J Alfonso	4	4
593 Seminol Queen	112b	1	5	6^{3}	6^{1}	4½	2½	G Moore	3-2	3-2
591^{2} Cherry Point	110	6	1	2^{1}	$2^{1½}$	$3^{1½}$	3^{2}	J Hidalgo	2½	2½
582 Gawaine	*109b	8	4	5½	3^{hd}	5^{2}	$4^{1½}$	A Gonzalez	8	8
589^{4} Barashkova	114b	5	2	1^{hd}	1^{2}	1^{hd}	$5^{1½}$	J Gonzalez	2½	2½
591^{3} Flo Along	109	2	7	7^{hd}	8	7½	6^{1}	AFMartinz	10	10
554 Cumberland	114b	3	8	8	7½	8	7^{2}	AJFrnandz	6	6
493^{2} Tulyries Ruby	*101b	7	3	4^{2}	5½	6^{hd}	8	O Benitez	5	5

P 3:37 Off 3:39½ Time 23 1-5 47 2-5 1:06 2-5
Valor $120—A Jardon br m 5 Pharamond II—Sandy Lane Arrancada BUENA Gano FACIL Segundo BAJO LATIGO Sandy Beach se puso al frente con un rush y se alejo Seminole Queen cerro con vigor para superar a Cherry Point (Precio de Reclamo Ganador $500)
Sandy Beach 13 40 7 20 3 20 Seminole Queen 3 40 2 40 Cherry 2 60

DAILY DOUBLE—ARCTIC LAND y SANDY BEACH $82 40

597 ORIENTAL PARK, CUBA — CUARTA CARRERA 1 and 1-16 Miles 4YO&Up — Purse $150 Reclamable

584^{2} Aunt Carol	109	2	3	3½	3^{2}	1^{nk}	$1^{1½}$	$1^{1½}$	AJFrnandz	4-5	7-10
591 Disruption	*105	3	1	$2^{1½}$	1^{hd}	$2^{1½}$	2^{2}	2^{3}	A Gonzalez	8	8
584^{3} Good Friday	115b	6	4	4^{5}	4^{nk}	3^{2}	3^{3}	3^{3}	F Frnandz	2	2½
588^{3} Redwick	112b	1	2	5^{2}	5½	5^{hd}	4^{hd}	$4^{1½}$	G Moore	5	3½
(588) Fleet Miss	*105b	4	5	1^{hd}	$2^{1½}$	4½	5^{hd}	5^{hd}	M Roca	3	3½
584 Sitting Pretty	*105b	5	6	6	6	6	6	6	L Avila	5	5

P 4:04 Off 4:06 Time 25 49 1-5 1:15 2-5 1:41 3-5 1:48 2-5
Valor $105—J Posada b or br m 5 Peanuts—Miss Carol Arrancada BUENA Gano BAJO LATIGO Segundo FACIL Aunt Carol respondio cuando le pidieron su esfuerzo y estorbo a Disruption cuando torcio hacia dentro en el diesciseis Disruption hizo un decisivo esfuerzo al final Good Friday bajo presion no pudo mejorar en la recta (P R $300)
Aunt Carol 3 60 3 20 2 20 Disruption 7 80 3 00 Good Friday 2 40

598 ORIENTAL PARK, CUBA — QUINTA CARRERA 5 & 1-2 Furlongs — Premio $300 y cuotas 20 de Mayo Handicap

590^{3} Loyal Son	108b	3	2	1^{3}	1^{4}	1^{3}	1^{hd}	A Frnandz	2½	2½
(590) Be Quiet	119	5	4	4½	$3^{1½}$	3^{3}	2no	G Moore	7-10	3-5
590 Bobby Buxton	109	4	3	2^{1}	2½	2^{nk}	3^{2}	AJFrnandz	2½	2½
583^{3} Chance It	105	2	1	8^{1}	4^{3}	4^{1}	4^{3}	A Gonzalez	4	4
(589) Yankaway	100	1	6	$5^{1½}$	5^{hd}	5^{hd}	5½	J Alfonso	10	10
590^{2} Alanova	104	6	5	6	6	6	6	F Frnandz	5	4

P 4:33 Off 4:36½ Time 22 3-5 46 1-5 1:05 4-5
Valor $230—M V Cooper ch g 4 Son of John—Orlan Arrancada BUENA Gano BAJO LATIGO Segundo IGUAL Loyal Son partio rapidamente, desarrollo buena velocidad y bajo el latigo duro lo preciso Be Quiet avanzo decisivamente en la recta y hubiera ganado en unos saltos mas Bobby Buxton lucho con coraje hasta la meta Chance It fue superada
Loyal Son 11 80 5 00 3 40 Be Quiet 3 20 2 40 Buxton 3 60

599 ORIENTAL PARK, CUBA — SEXTA CARRERA 1 Mile & 60 Yards 3YO&Up — Purse $150 Reclamable

587^{3}‡Omar Jones	118	5	2	2^{hd}	4^{2}	3^{nk}	2^{2}	$1^{1½}$	AJFrnandz	8-5	8-5
(587) Valdosta	*116	3	5	$5^{1½}$	5^{hd}	4^{hd}	5½	2^{hd}	J Alfonso	7-5	8-5
584‡Foreign Lady	116b	2	3	3½	$1^{1½}$	1½	1½	3no	B Martinez	10	10
592‡Flying Arab	110b	1	4	6^{3}	6^{5}	6^{5}	$6^{1½}$	4^{2}	V Nodarse	3½	2½
(581) Surely	*113b	6	7	4½	3½	2½	3½	5^{3}	M Roca	2	2½
572 Cardamon	*105	4	6	7	7	7	7	6^{2}	A Gonzalez	10	10
588^{2} Black Dreams	*113	7	1	1^{hd}	2½	5½	$4^{1½}$	7	E Venero	8	8

P 5:00 Off 5:02 Time 24 48 1-5 1:14 3-5 1:41 1-5 1:45 4-5
Valor $105—F Martinez b g 6 Broadway Jones—Omar Maid Arrancada BUENA Gano BAJO LATIGO Segundo IGUAL Omar Jones fue ligeramente reservado en la curva, respondio en la recta y supero a Valdosta al final Esta cerro llena de vigor Foreign Lady se debilito al final Flying Arab entro muy despistado en la recta y cerro fuerte (P R $200)
Omar Jones 6 80 3 00 2 60 Valdosta 2 80 2 60 Foreign Lady 7 00

QUINIELA DUPLA—OMAR JONES y VALDOSTA $10 40

600 ORIENTAL PARK, CUBA — SEPTIMA CARRERA 1 and 1 16 Miles — Purse $300 y cuotas Independencia Handicap

† 593^{3} Deer Leap	105b	6	7	8^{6}	7½	6^{2}	4½	1^{nk}	V Nodarse	2½	2½
583 Pretty Royal	100	3	6	5½	5½	4^{2}	2^{hd}	2^{2}	J Alfonso	10	10
$ 589^{2} Jimmy H	112b	4	1	4^{3}	4^{2}	2^{1}	$3^{1½}$	3^{nk}	G Moore	2	2
(582) Chancell	110b	1	2	$1^{1½}$	$2^{1½}$	3½	$5^{1½}$	4^{3}	E Castell	6	6
$ 583^{2} Lord Dalton	112b	9	5	3½	$1^{1½}$	1½	1½	5½	AJFrnandz	2	2
590^{4} Sistova	110	2	8	6^{2}	6^{2}	5^{hd}	6^{5}	6^{5}	O Benitez	3	3-2
† 592^{3} Camp Boss	101	7	4	2^{hd}	3^{hd}	7^{3}	7^{2}	7^{5}	M NGonzalz	2½	2½
593^{2} Tom Jack Jr.	108	5	3	7^{1}	8^{10}	8^{5}	8^{5}	8^{10}	A Fernandz	3 2	2
526^{4} Zulu Lad	104b	8	9	9	9	9	9	9	F Frnandz	4	4

P 5:28 Off 5:29 Time 23 4-5 47 3-5 1:13 1-5 1:39 3-5 1:46 3-5
Valor $250—Lili Stable b m 5 Kiev—Howdy Arrancada BUENA Gano BAJO LATIGO Segundo IGUAL Deer Leap avanzo llena de coraje en la recta para superar a Pretty Royal Esta no pudo rechazar el reto del ganador despues de estar al frente en el diesciseis Jimmy H flaqueo en las ultimas yardas Tom Jack Jr nunca fue factor
Deer Leap 11 60 7 20 5 40 Pretty Royal 12 40 5 80 Jimmy H 3 60

601 ORIENTAL PARK, CUBA — OCTAVA CARRERA 1 and 1-16 Miles S. S. Reliance Reclamable — Purse $175

585^{2} Buzzin Around	114	4	5	2^{1}	$3^{1½}$	4^{2}	3^{3}	1^{hd}	J Hidalgo	2½	3
593^{4} Magic Arrow	112	5	3	4^{1}	2½	2½	1^{hd}	2^{4}	G Moore	3-5	1-3
592^{4} Wild Money	*107b	1	2	1^{3}	$1^{1½}$	$1^{1½}$	2^{hd}	$3^{1½}$	B Goicochea	5	5
585^{4}‡Owitch	110	2	1	3½	4½	5	4½	4^{1}	AJFrnandz	3	3½
585‡Hail	103b	3	4	5	5	3^{hd}	5	5	F Frnandz	4	4

P 5:55 Off 5:57 Time 24 3-5 49 1:14 3-5 1:41 1-5 1:47 3-5
Valor $120 E Durand ch g 8 Sting—Nanive Arrancada BUENA Gano BAJO LATIGO Segundo FACIL Buzzin Around se deslizo junto al riel en la curva y bajo el latigo supero a Magic Arrow al final Este sometio a Wild Money y no pudo rechazar al ganador Wild Money no pudo sostenerse en la lucha Owitch desistio (Precio de Reclamo $400)
Buzzin Around 9 60 3 00 Magic Arrow 2 60

FRONTON JAI ALAI

PROGRAMA OFICIAL PARA LA FUNCION QUE SE CELEBRARA ESTA NOCHE

(A LAS 8 Y MEDIA)

PRIMER PARTIDO, A 25 TANTOS: Morales y Alvarez, blancos, contra Millán y La Paz, azules. A sacar los primeros del cuadro 10 y los segundos del cuadro 9 y medio, con ocho pelotas finas.

PRIMERA QUINIELA, A 6 TANTOS: Pistón, Ugartechea, Azpiri, Guillermo, Ituarte y Argárate.

SEGUNDO PARTIDO, A 30 TANTOS: Pistón y Azpiri, blancos, contra Argárate y Guillermo, azules. A sacar ambos del cuadro 10, con ocho pelotas finas.

SEGUNDA QUINIELA, A 6 TANTOS: Andrés, Irigoyen, Egozcue, Guernica, Uriona y Berrondo.

TERCER PARTIDO, A 30 TANTOS: Egozcue y Uriona, blancos, contra Andrés y Berrondo, azules. A sacar ambos del cuadro 10, con ocho pelotas finas.

Segundo Partido

	Tantos
Constante y Gayarre, blancos	20
Sarmiento y Epifanio, azules	30
Ganador: AZULES.	

Segunda Quiniela

Ganador: BERNAL.

Tercer Partido

	Tantos
Bernal y Trecet, blancos	30
Salvador y Buendía, azules	25
Ganador: BLANCOS.	

SUSCRIBASE Y ANUNCIESE EN EL «DIARIO DE LA MARINA»

E.C.D. 2016

DELEGADOS DE AGRICULTURA REALIZAN PROPAGANDA PARA QUE EXTIENDAN EL CULTIVO DEL ARROZ

(COLUMNA UNO)

LOS CAMAGUEYANOS RINDIERON FERVOROSO TRIBUTO DE RECUERDO AL MAYOR IGNACIO AGRAMONTE EN JIMAGUAYU

(COLUMNA CUATRO)

El Concurso Ciudadano

Apuntábamos en días pasados algunas ideas sobre la cooperación ciudadana al progreso de los municipios, como reflejo del éxito obtenido por el Estado en varias e importantes iniciativas. En líneas generales sentábamos que si no se estimaba tal concurso como un deber, al menos por interés propio, por beneficiar a la colectividad de la cual formamos parte, debía cada ciudadano colaborar en la realización de cuantas obras fueran de público provecho. Además, el resultado obtenido en otros países en que organismos de tal clase influyen tan poderosamente en el desarrollo y progreso de la nación, era un ejemplo fácil de imitar por nosotros aun cuando no tuviéramos que darle la propia estructura sino la que en cada caso y propósito resultara más adecuada.

No pudiendo la administración pública en sus diversas actividades hacerles frente por sí sola a las exigencias económicas de numerosas obras y funciones que resultan inherentes al desenvolvimiento de los pueblos modernos, la cooperación ciudadana tanto por sus iniciativas como por su entusiasmo y peculio personal, significa el éxito de ellas, su realización y mantenimiento, ofreciéndole a la sociedad servicios que de otra manera no existirían o que tendrían una vida lánguida e ineficaz.

Coincidiendo con nuestras palabras alentadoras para los pueblos, de esa función ciudadana, ha surgido en una población de la provincia de Matanzas, en Limonar, una iniciativa que ha tenido del vecindario la más cálida acogida y que señala una ruta digna de tener entusiastas imitadores.

Limonar, pequeña población aledaña a la ciudad de los dos ríos, situada al borde de la ruta central, carece de Casa de Socorro. No es ésta la única población de Cuba que no la tiene. En muchas otras sólo existe un botiquín particular, o son curados los heridos en la Farmacia más próxima, teniendo el boticario que facilitar por humanidad el algodón y el vendaje a los lesionados que a ella acuden. Da pena realmente consignar estas deficiencias. Pero no en todos los casos se trata de abandono por parte de los municipios; en la mayoría de ellos es simplemente la falta de recursos, lo reducido de sus recaudaciones para crear y mantener en pueblos integrantes de su Ayuntamiento, tan indispensable servicio.

He aquí un motivo determinante en que sólo la acción cívica puede librar a una zona de tal vacío y de ofrecer a sus habitantes un lugar en que serán atendidos si por desgracia se ven heridos o lesionados. Así lo entendieron los vecinos de Limonar y en una reunión previa que sostuvieran significados representativos acordaron la constitución de un patronato con el consiguiente plan de acopiar los indispensables recursos, encargado de fundar y mantener una Casa de Socorro

Raro es el mes—se nos ha dicho—en que con motivo de la situación que ocupa el pueblo de Limonar no se ve éste precisado a darle hospitalidad a heridos de accidentes automovilísticos acaecidos en la carretera central No se trata sólo de los casos ocurridos en el predio urbano o rural de dicho pueblo, sino de los que tienen lugar en sitios apartados y que son conducidos a Limonar en la creencia de que han de encontrar allí protección médica, que por lo menos pueden ser curados de primera intención, lo que no es posible obtener por carecer de medios indispensables para la prestación de tal servicio.

En relación con los accidentes, lo que a veces muchos pueblos no pueden brindar a los vecinos lo ofrecen los centrales azucareros en virtud de las disposiciones vigentes que se refieren a los lesionados del trabajo. Pero la mayoría de los ingenios se encuentran apartados de las vías y los centros de población, por lo que no pueden dispensar atención tan humanitaria a éstos cuando se hallan muy distantes, aparte de que los residentes en la propia finca son ya de por sí una población en muchos casos más importante que los pueblos que le son vecinos.

Limonar ha de tener en breve su Casa de Socorro. No hay duda de ello. Ideas de tal naturaleza no pueden fracasar, máxime cuando están patrocinadas por tan fervorosos elementos y se dedican al servicio de la humanidad. Ya está en marcha el propósito y el patronato que ha de regirla responderá a los altruistas sentimientos en que están inspirados los vecinos. Si en cada población en que es deficiente o se carece de tal servicio, cunde el ejemplo, y personas de buena voluntad salen a la palestra con idéntico fin, en breve el pueblo más modesto tendrá Casa de Socorro también. Como tendrán parques, bibliotecas, buenas calles, en una palabra, cuanto pueda aspirar la ciudad más moderna si se une a la acción oficial el esfuerzo decidido y patriótico del ciudadano.

Técnicos de Agricultura exponen en Calimete la necesidad de que los campesinos siembren más arroz

Cuba podría destinar 14,000 caballerías a ese cultivo, dando ocupación a 65,000 hombres y dejando en el país los millones que representa. Concentración de campesinos

Conferencias agro-pecuarias

En esta localidad se verificó una gran concentración de agricultores, colonos, profesionales, veteranos, prensa, unidos a los miembros de la Junta Municipal de Agricultura, para participar de las grandes conferencias de divulgación agrícola, pronunciadas por los delegados de la Secretaría señores Rodolfo Arango, Ingeniero agrónomo, doctor Arturo Guichar, veterinario Angel Maulini y José B. García, maestros agrícolas, los cuales recorren las poblaciones matanceras en propaganda favorable a las labores agrícolas.

El señor Maulini disertó sobre la necesidad imperiosa del cultivo de árboles maderables, toda vez, que si bien es verdad que nuestros campos poseen gran cantidad, no es menos cierto, que puede llegar el momento en que nos encontremos faltos de los mismos, como sucedió hace poco en cuya ocasión se invirtió cerca de un millón de pesos en comprar pinos.

El señor Guichar, veterinario y farmacéutico, disertó maravillosamente sobre el ganado vacuno, porcino y las aves, demostrándonos su gran cultura y el dominio perfecto de los áridos temas que desenvolvió.

El señor Jorge B. García nos habló sobre el cultivo del arroz, explicando sus distintas variedades, y manera de conocerlas realizando una diagnosis perfecta y concisa para separar las especies Fortún, Punta Negra y Resona, exponiendo, que si dispusiéramos de terreno adecuado para el cultivo del arroz, en zonas donde pudiera atenderse con regadío sólo tendríamos que adquirir las maquinarias adecuadas para producir todo nuestro consumo anual que es de 400,000.000 en una cantidad de terreno de 14.000 caballerías de tierra, que cubrirían las necesidades de 65.000 trabajadores.

El señor Rodolfo Arango nos mantuvo en constante interés en su práctica y comprensible disertación sobre los cultivos menores, especialmente de la fruta bomba y el boniato, probándonos las pérdidas sufridas por la variedad conocida por «Tetuán» que es atacada por un insecto que lo destruye y aniquila.

Justo es consignar que los referidos señores delegados al ser interrogados por la concurrencia, evacuaron todas las interpelaciones, de acuerdo con la misión que les fué encomendada.

El acto se realizó en las tierras de la quinta «La Rosa» residencia de mis amigos los señores Carlos y Pablo La Rosa, el primero ingeniero y el segundo veterinario municipal, ambos miembros de la Junta de Agricultura. Pablito obsequió espléndidamente a los presentes, haciendo los honores de la casa las bellas y distinguidas señoras María Josefa Freyre y Pete Alvarez de La Rosa, esposas de Carlos y Pablo.

Entre los caballeros recordamos a los señores Pablo La Rosa Faz, Pedro Calzadilla, presidente del Centro de Veteranos; Pedro Calzadilla Cabrales, inspector de agricultura; Cándido Alfonso y doctor Ramírez, miembros todos de la Junta Municipal de Agricultura del Término.

Señores Francisco Fernández Alfonso, José A. López Calera, Federico León, René y Víctor Sánchez, Angel Gómez, Jesús Pino, Pastor Sotolongo, José N. Díaz, Víctor Olano, Simón Abreu Isabel García, Francisco Díaz, Genaro García, Emilio Bermúdez y Mario Cárdenas, procurador.

Reciban los delegados por este medio, mi más calurosa felicitación por el éxito obtenido en esta localidad con mis votos sinceros porque triunfen en sus grandes y provechosas conferencias, tan instructivas como patrióticas.

Invitación

Acuso recibo de la gentil invitación del «Liceo», para el gran baile y matiné infantil que tendrán efecto en los salones de la sociedad el día 20 de Mayo, amenizados por la renombrada orquesta de Rafael Somavilla. Muy reconocido a tan cortés deferencia, reitero mis votos por el éxito de tan agradable fiesta para la cual reinan entusiasmo y animación.

Comité Pro Hogar Infantil

Grandes fiestas populares se celebrarán en Calimete los días 20, 21 y 22 del corriente para recaudar fondos y con ellos engrosar el ya constituido para la fabricación del edificio que será dedicado al Hogar Infantil Campesino en Colón. Obra magna que cuenta con la simpatía de todo el pueblo de Cuba y que será orgullo de esta jurisdicción.

Por tratarse de una obra de tanta trascendencia, y por contar con la voluntad de todos, no dudamos de la cooperación general.

El programa se desarrollará en este orden: Día 20, grandes lidias de gallos, donde competirán los más afanados de este pueblo y de los Arabos y Colón.

Días 21 y 22, verbena en el parque, amenizada por una reputada orquesta, con preciosos kioscos, servidos por lindas señoritas. Juegos lícitos de todas clases desde el primer día.

Al felicitar a la comisión de los mencionados festejos, les auguro una feliz y fabulosa recaudación dado el fin que se persigue, y por la generosidad de nuestro pueblo, siempre dispuesto a coadyuvar en todas las obras de provecho y adelanto de la grey infantil.

Dr. GARCIA
Corresponsal

DE LA VIDA NACIONAL

Peregrinación de la Santa Cruz, en hermoso acto de fe

Recibió las aguas bautismales en Santa Cruz del Norte, el hijo de los esposos Vega-Rubio

Bautizo

En días pasados se celebró el bautizo del primogénito de los esposos, señor Fermín Rubio y señora Raquel Vega, en la Iglesia Parroquial de Santa Cruz del Norte, por el Reverendo Padre Balbino Blanco, siendo padrinos del gracioso Fermín Giraldo, el señor Julio César Aenlle y su bella hermana, la señora Justina Aenlle de Díaz.

La alegría que reinó en el hogar de los amantísimos padres, fué inmensa.

Una numerosa concurrencia asistió al acto, siendo obsequiada con exquisitos dulces, y licores.

Entre los presentes pude anotar, en primer término, a los esposos Fermín Rubio y Raquel Vega, Justina Aenlle de Díaz y Angel Delio Díaz, Angel Aenlle y Amalia Mongeotti, Mercedes Acuña de Rubio, Victoria Rubio simpática tía del Nené, Agustina Rodríguez, Faustina Rodríguez, Alicia Valiente, Luisa Rodríguez, Mercedes Díaz, Amparo Sánchez, María Castio, Dominga Rodríguez, Ofelia Pazos, María Bernal de Carrillo, Luz Díaz, Luz Delgado, Cilia Ribero, Lilia Ortega, Carmen Mesa, Flora Rubio de Bernal, nuestra compañerita Cira Bernal y su querida madre la respetable señora A. Rubio Angel Aenlle Mongeotti, José Ribero, Herminio Rubio, Félix Rodríguez, Diego Martínez, Sixto Palomino y Pedro Bernal.

Una imperecedera dicha deseamos al nuevo cristiano extensiva a sus distinguidos padres.

Catalina Pruna

Una felicitación muy distinguida queremos hacer llegar, en su santo, a la señorita Catalina Pruna, amantísima tía de nuestro particular amigo el sargento Cívico-Militar, Máximo Pruna.

María T. Rodríguez

Desde hace varios días, por prescripción médica, está guardando el más absoluto reposo la señora María Teresa Rodríguez de Jurado, Directora sin aula de las Escuelas Públicas de este central, llamada por sus ex alumnos «la madre de la juventud hershiana».

Hacemos votos por el pronto y total restablecimiento de tan apreciada y respetable dama.

Margot Franco

Esta amiguita, muy estimada y querida en nuestra sociedad, Reina del Campeonato Amateur de 1937, cumplió el martes día 3 sus 17 años, viéndose con tal motivo muy congratulada.

Felicidades.

María Bernal

Esta señorita procedente del pueblo de Cidra, provincia de Matanzas, está pasando una grata temporada en nuestro central, en la casa de los esposos señora Aurora Valdés de Fernández y Agustín Fernández.

La saludamos afectuosamente.

Antonio Jurado Rodríguez

En días pasados fué operado de amigdalitis en la Clínica «Sagrado Corazón de Jesús», el joven Antonio Jurado y Rodríguez, por el eminente cirujano doctor Arturo Ojeda.

Chuchú, como le dicen sus amistades está de nuevo entre nosotros, completamente restablecido.

Sentido fallecimiento

El viernes a las diez de la mañana, en una finca cercana al apeadero de «Paula» del F. C. C. de Hershey dejó de existir el señor Juan Pérez, querido padre de nuestro buen amigo y músico de la Banda Infantil, el joven Agustín Pérez.

Reciban los familiares y especialmente Agustín, nuestro sentido mensaje de condolencia.

María Teresa Herrera

La amantísima madre del joven profesor Jaime S. Herrera, Director de la Banda, estuvo varios días recluída en sus habitaciones, por cuyo motivo fué muy visitada por sus numerosas amistades.

Le deseamos un pronto y total restablecimiento.

Del Santa Cruz Yacht Club

Con trazos firmes se grabarán en nuestra vida social los acontecimientos últimos de Santa ruz Yacht Club, que dada su magnitud han revestido caracteres indelebles.

El día 3, día de Santa Cruz, el pueblo acudió en masa al templo para más tarde acompañar la venerada Cruz en peregrinación por las principales calles de aquel pintoresco pueblo.

A las nueve de la noche dió comienzo un magnífico baile en la sociedad, amenizado por la orquesta «Havana Casino», y que constituyó un resonante triunfo.

Brillante fué el acto celebrado el día 5 con motivo de la coronación de la «Reina de las Flores» S. M. Gisela I y su Corte de Honor.

Con fantásticas luces de bengala que iluminaban la senda hizo su entrada la Reina con el Séquito de Honor. Iba acompañada S. M. Gisela I por el caballerroso señor Francisco Pou Mazón, Acalde Municipal; siguiéndoles sus damas: Rosario Fernández con Rodolfo Guzmán, el joven presidente del Santa Cruz Yacht Club; Olga Delgado Romo con el doctor Eugenio Roca; Lorenza Linares, con Ovidio Díaz; Georgina Martínez Olaechea con el doctor Waldo Medina, Iroina Pérez con Oscar Valdés Sánchez, compañero de «El País» y la distinguida señorita Teresa Díaz con Rolando Perdomo.

Entre una salva de aplausos, ocuparon el trono, artística obra del señor Angel Arocha.

En representación del Gobernador de la Habana, el doctor Carlos Odriozola, ciñó la corona en las sienes de la simpática y gentil señorita Gisela Díaz Somodevilla, declarándola «Reina de las Flores».

Como delicada ofrenda recibió Gisela dos preciosos bouquets, uno del doctor Odriozola y otro del Santa Cruz Yacht Club; y el doctor Waldo Medina, en su brillante discurso, exaltó la magnificencia de aquel acto e hizo elogios de la belleza de las gentiles señoritas homenajeadas.

Pedro Torres Ruiz

Un aspecto del almuerzo ofrecido en el central «Vertientes» a los excursionistas que fueron en peregrinación patriótica junto al obelisco que en los campos de Jimaguayú conmemora la caída del Bayardo de la Revolución cubana, Ignacio Agramonte

Fué un acto pleno de fe patriótica, la peregrinación a Vertientes junto al obelisco de Ignacio Agramonte

Al cumplir la caída del excelso patriota en los campos de Jimaguayú, cientos de personas fueron al escenario de sus heroismos. Elocuentes discursos son pronunciados

Ante el obelisco al Mayor General Ignacio Agramonte

Previamente anuncié, telegráficamente, y por medio de las columnas del DIARIO, la finalidad que perseguía el Comité Femenino pro-Municipio, «Ignacio Agramonte», al acercarse la fecha luctuosa en que se cumplía el aniversario en que en la finca «Jimaguayú», de este término municipal, cayera heroicamente inmolado aquel inmenso paladín camagüeyano de las libertades patrias, de celebrar una peregrinación a aquel sagrado lugar que nosotros queremos ver como el verdadero altar de la nacionalidad cubana. Tantas eran las virtudes que adornaban la recia y gigantesca figura del bayardo y tal su prestigio de verdadero centauro de las inmensas planicies del Camagüey heroico en aquella gloriosa gesta de incruentos sacrificios, de la cual él era sin lugar a duda la figura de mayor relieve, que bien merece de la conciencia toda del pueblo de Cuba la consagración del más hondo amor y respeto para quien como el Mayor General Ignacio Agramonte, todo lo diera por crear esta patria.

Pues bien, la peregrinación tuvo efecto en el día señalado, once de los corrientes, y si no alcanzó toda la brillantez que el patriótico acto requería, no fué precisamente por la falta de organización del referido Comité, pues éste, y nos consta por haber estado estrechamente vinculados a sus múltiples gestiones, nada dejó por hacer a fin de que el acto en sí estuviera revestido de la más ostensible solemnidad. A más de la organización local, que fué intensa e inteligentemente desarrollada, se cursaron en profusión invitaciones, bien por la vía telegráfica, bien por el teléfono de larga distancia, así como por correo y la radio, sin que tuviera la concurrencia que merecía el acto.

Los que nos visitaron

Correspondiendo a la invitación de que habían sido objeto por parte del Comité organizador, nos honraron con su presencia las siguientes personalidades: Sras. Herminia Agramonte de Bentacourt, ilustre y noble matrona que ostenta el glorioso blasón de ser hija de aquel bayardo que tenía por refulgente divisa de aquel momento histórico «La vergüenza»; su esposo, el caballeroso señor Betancourt, de rancio abolengo camagüeyano; el señor Alcalde de la ciudad de Camagüey, doctor Don; el señor Everardo Mendoza Rojas, secretario particular de tan querida autoridad alcaldicia; el doctor Carlos Alvarez Recio, prestigiosa figura del foro de esta provincia, que desempeña sus sabias funciones de abogado y notario en su renombrado bufete de Florida; la distinguida profesora del magisterio público, señora María Amelia Socarrás de Pons, mentora y gestora a la vez de la erección del obelisco al Mayor General Agramonte; Doña Margarita Betancourt, admiradora fervorosa de la figura y hechos de aquel inmenso guerrero, así como también el señor Pedro Roldán, presidente del Consistorio camagüeyano y concejal que representa los intereses de este barrio ante aquel municipio. Ah, y también la figura simpática y austera del Capitán Jefe del Escuadrón número 32, señor Larinaga, que a la vez traía la representación del Teniente Coronel Desiderio Sánchez Valera, Jefe militar de la provincia.

Una vez llegados a Vertientes, tan distinguidos visitantes, los que fueron cumplimentados por el grupo de damas y caballeros integrantes del Comité pro-Municipio Ignacio Agramonte, entre los cuales me cabía el honor de hallarme, se inició la marcha, por ferrocarril y utilizando gran número de motores de vía férrea, cedido al efecto por la Vertientes Camagüey Sugar Company, Guillermo Espinosa, José Patao y Manuel Tuero, respectivamente, con los cuales llegamos a la histórica finca «Jimaguayú», teniendo luego que rendir la jornada de unos dos kilómetros a pie, hasta el lugar en que se levanta el sencillo monumento, en cuya tarja pudimos leer el motivo y origen de tan justificado obelisco.

Después de un minuto de silencio absoluto, tributo emocionado de respeto y cariño al patriota caído, se iniciaron los discursos, muy elocuentes por cierto, de las personas designadas previamente. El primero en hacer uso de la palabra, y en representación del señor Alcalde de Camagüey, fué el culto joven Everardo Mendoza, el que reflejando su acendrado patriotismo y amor a la región camagüeyana, tuvo pasajes felicísimos al referirse al más grande de los hijos de la Ciudad Prócer. Le siguió en turno el distinguido profesional doctor Carlos Alvarez Recio, el que en un bello alarde de conocimiento sobre la vida y hechos del caudillo, nos regaló el oído y el espíritu con una pieza oratoria verdaderamente magistral, por lo que, al terminar fué objeto de cálidas felicitaciones. Y terminó el solemne acto con el resumen hecho por la culta educadora y animadora del más alto sentimiento patrio, la Sra. María Amelia Socarrás de Pons, la que intensamente emocionada, con palabras que tal parecían latidos de su noble corazón, condújose con verdadera maestría, cerrando así con broche de oro la consagración del recuerdo al gran adalid de las libertades de la ción cubana.

Ya de regreso a Vertientes, pasamos a los amplios salones y confortables salones del Club Vertientes, a disfrutar de un suculento almuerzo, almuerzo que era dedicado a lo ilustres huéspedes que nos honraron con su presencia, de cuya magnitud damos una idea gráfica con las fotografías que acompañamos al presente reportaje. En este acto también hablaron los mismos oradores, pero esta vez se condujeron en torno a las muchas necesidades de este pueblo, y muy especialmente a la conveniencia de que este barrio pase a ser municipio a la mayor brevedad posible, para cuyo efecto todos quedamos sometidos al compromiso de laborar incansablemente por que el Senado de la República, apruebe sin más dilación el proyecto de Ley que tales fines persigue y que ya ha sido aprobado por la Cámara de Representantes hace ya varios meses.

Al consignar aquí la labor desplegada por la Comisión organizadora de todos estos actos, que tan alto han puesto el buen nombre de Vertientes, tenemos que hacer mención especial de las siguientes personas. Dr. Jacinto Padrón y señora; doctor Antonio Molins y señora; Ladislao Flatel y señora; señora Yuya Junquera de Sánchez, Primitivo Puerta y señora, Cuchuca Macías viuda de Pons, señora Cuquita Intriago, señorita Ana Luisa Guerra y algunas damas y damitas más que prestaron su valioso concurso al mejor auge de la labor realizada.

La concurrencia al almuerzo de que hacemos mención más arriba, y según lo prueban las fotos que acompañamos, fué selecta y numerosa, lo que constituye un galardón más los componentes del organismo que labora por la creación de la municipalidad en este extenso y valioso barrio, al cual nos hallamos tan estrechamente vinculados.

Valentín ESTRADA,

LA LLUVIA EN LA REPUBLICA

Según parte expedido por el Jefe del Centro Telegráfico de la Habana, durante las veinticuatro horas vencidas al mediodía de ayer, llovió en los siguientes lugares:

Arroyos de Mantua, Dimas; Almendares, Puentes Grandes, Guanabacoa; Regla; Rincón; Bejucal; Marianao; Caimito; P. Brava; A. Arena; Bauta; S. F. Paula; S. J. Lajas; S. Nicolás; Vegas; N. Paz, Güines, Palo, Madruga; Melena del Sur; C. de Güines; S. A. de las Vegas, Merceditas, A. Naranjo, S. A. Baños, C. Agua; Carlos Rojas; S. M. Baños; J. G. Gómez; Amarilla; Perseverancia, C. Constancia, Abreu, A. de Pasajeros; Covadonga; Yaguaramas; Banes; Jiguaní; Baire; Manzanillo; Yara; eguita; Manatí; Bayamo; S. Tánamo; P. Soriano; A. Songo; Guantánamo; S. Luis; Baracoa; Yateras; Antilla; Mayarí; Cobre; Caney y Santiago de Cuba. El resto de la República, seco.

Un verdadero acontecimiento social el baile ofrecido por la Sociedad "Unión", de Consolación del Norte

La más distinguida y numerosa concurrencia se congregó en los salones de dicha entidad, desarrollando la orquesta un exquisito programa musical. Mejora el Capitán Delgado

El baile de «La Unión»

Una bella fiesta.

De grandes atractivos.

Resultó el baile celebrado en los salones de la prestigiosa sociedad «La Unión» en la noche del sábado 30 del pasado abril para celebrar el LV aniversario de su fundación.

Invadida se vió en esa noche la Decana por lo más selecto de nuestra sociedad.

Mujeres bellísimas, elegantemente ataviadas que hacían de aquellos predios el más ideal de los paraísos.

La orquesta de los hermanos Castro tuvo a su cargo el programa y fué aplaudida delirantemente en las variadas piezas que ejecutó.

Entre las distinguidas damas y damitas que dieron realce a esta fiesta anotamos en nuestro carnet algunos nombres.

Ellos son los de Cachita Montoto de López Castro, Angélica Capín de Alvarez, Mina Bravo de Perojo, María Rodríguez Vda. de Alvarez, Lola Díaz de Ramírez, Maruca Prats de Montoto, Mara Teresa Rius Vda. de Bravo, Mina Rodríguez de Rives, Marina León de Prats, Ana María Martínez de Milot, Clara Vega de Fernández, Esperanza Suñer de Colis, Adelina Hidalgo de López, Dolores Santos de Jorge, Celia Negrín de García, Zenaida Prieto de Ramírez, Sarah Morejón de Cruz, Onelia Pérez de Rodríguez, Eloína Alonso de Pinelo, María Dávila de Acuña, Josefa Orta de Valiente y señora de Izuierdo.

Señoritas.

Una legión adorable: Aidita López Montoto, expresión suprema de la belleza y simpatía consolareña que lucía un lindo traje de tul negro.

Chiquitica Rodríguez Henríquez, Gloria Chirino, Onelia Falero, Gloria Suárez, Evangelina Hernández, Delfina Méndez, Clara Aurora Fernández, Yoya y Maruca Henríquez, Esperancita Cué, Blanca y Concha López, Lolina Hidalgo, María Nila Falero, Marietta Chirino, Virginia Téllez, Josefina León, Ana Luisa Henríquez, Luisita Varona, María Antonia Hernández.

Ana Dolores Heria.

Mary Hortensia Martínez.

Rosita Suñer.

María y Fidelina Pinelo, Emma Surís, Dulcita Arias, Zenaida Ruiz, Esperancita Martínez, Haydée, Lola y Concha García, Cachita y Dora Gigato, Matilde Pinelo, Ofelia y Blanca Valiente, Tertulina Rodríguez, Francisca Alonso, Josefina Díaz, Delfina Capín, Ondina y Cuca Seco, Yeya Zubizarreta, Cela Castillo, Margot Alcalde, Cira y Josefina Sánchez, Mercedes y Teresa Rodríguez, Carmela e Isola Alcalde, Cachita y Carmen Gloria Ramírez, Josefina Rodríguez, Aurora González, Lolina y Piedad Pedrón, Paulita Benítez, Rosaura y Alicia Torres, Joaquina Valiente y Onelia y Evelia Rojas.

A las doce hubo un show por el simpático niño Pablín Fernández Vega, ganador de la Corte Suprema del Arte.

A las tres de la mañana terminó esta magnífica fiesta con la que celebraba la decana de las sociedades vueltabajeras su LV aniversario.

El Capitán Delgado

El Capitán del Ejército Constitucional José Manuel Delgado me encarga haga llegar su agradecimiento a todas aquellas personas que se interesaron por su salud durante los días que guardó cama, atacado de molesta dolencia.

Queda complacido tan distinguido militar.

En nueva casa

Para la Avenida del Apóstol han trasladado su domicilio los distinguidos esposos María del Pilar Suárez y Pedro Andarsio.

Allí se ofrecen a sus numerosas amistades.

—También ha trasladado su domicilio para la Avenida de Martí en la casa marcada con el número 124, la estimada señora Concepción Rueda Vda. de Pruneda.

Donde se ofrece a sus muchas amistades.

Traslado

Para una linda casa de la calle de Gómez Toro han trasladado su residencia los jóvenes y estimados esposos María Antonia Viñas y el doctor Rogelio Fuentes en unión de su graciosa hijita.

Dichas y bienestar.

Les reserve la nueva casa.

Una estrella naciente

De la Corte Suprema del Arte.

Lo es desde el miércoles 27 de abril el simpático niño Pablín Fernández Vega, al ganar el primer premio en la eliminación de aspirantes de esa noche en la popular emisora C. M. Q.

Triunfó Pablín por su voz y por su gracia.

Sinceramente le felicitamos por este nuevo éxito en el difícil arte del canto.

Pilarina

En la festividad del día 11.

Cumplió cinco años la graciosa niña Pilarina, hija amantísima de los apreciables y distinguidos esposos Cándida Mauricio y Nilo Martínez, que residen en la ciudad pinareña.

Muchos regalos, juguetes y felicitaciones recibió tan linda nena de sus amiguitas.

A las que une cariñosamente la suya este cronista.

Distinguidas visitantes

En días pasados tuvimos el gusto de saludar en esta villa a la interesante señora Nena Mier de Gubieda y a su encantadora y bellísima hija la señorita Oria Fernández Gubieda, profesora de kindergarten.

Reiterámosles a tan distinguidas damas nuestro afectuoso saludo.

Felo Díaz Yánez

La delegación de la Asociación de Mujeres de Bayamo, celebró en el Día de las Madres una gran velada

En el programa desenvuelto figuraban cuadros plásticos, coros y exquisitos números de música. Un niño de 5 años recitó una conmovedora poesía dedicada a las madres

Lucida velada

La Asociación Nacional de Mujeres de esta localidad, que preside la señora Agustina Pons de González, Directora de Cultura, bajo su iniciativa y sabia dirección celebró el Día de las Madres una brillante y lucida Velada en el gran teatro «Bayamo» cedido gentilmente por su dueño el siempre complaciente señor Pedro Iglesias, con el siguiente programa:

1o. Obertura de «Jacome Milanés» dirigida por su autor Antonio Ma. Batista.

2o. Coro de 41 niñas uniformadas, «Serenata de Lecuona» con una letra apropiada a la fecha por la señora Carmen Miyares. Nombres de las ejectuantes Marta Millan; Nenita González Pons; María del Carmen Miyares; Carmen Tabalada; Olga Castellanos; Otilia Du-bruil; Ana Irma Aguilera; Nena Sánchez; Graciela Emma Nuelli; Encarnita Corona; Mercedes Calás; Norma Costa; Carmela Pérez; María Victoria Fernández; Angelita Aguilera; Paulita González; Gloria Hajja; Sofía Tornés; Marta Pérez; Gisela Pérez; Leticia León; Yolanda Avila; Graciela Rebustillo; Fernandina Miyares; Dinorah Alvarez; Nenuca González; Josefina González Pons; Leda Vergara; Conchita Mesa; Generosa Cedeño; Rebeca Alvarez; Carmen González; Celeste Soto; Yolanda Catá; María de los Angeles León; Celia María Silva; Bebita Elías; Cecilia Emanuelli; Silvia Tamayo; Melva Roblejo; Purita López y Virginia Palleija.

3o. «La Madona de la Silla», cuadro plástico, por la señorita Yolanda Alvarez y las niñitas María Josefina Pérez y María Josefa Utset Bertot. Descripción de la señora Pons de González; relato de la señorita María Teresa Guerra, y música le cuerdas dirigida por el Profesor Rafael Cabrera, «El canto de las Flores».

4. Fantasía de «Norma», Leybach, al piano por la señorita Emma Estrada.

5. Melopea «Ofrenda Lírica», escrita para este día por el bardo bayamés José Maceo Verdecia. Musicalizada y dirigida por el profesor Batista y recitada por la señorita Ana Luisa Estrada Ramírez.

6o. Cuadro artístico «Las Madres» representado por la señorita Delia Zayas Bazán y poesía «Las Madres» de Salvador Rueda, recitada por la señorita Tati Catá Fonseca. Música «Canción de Cuna» dirigida por el señor Cabrera.

7o. «Preludio de Romaninof» al piano por la señorita Aída Cabrera.

8o. Poesía «La Sacerdotisa» de M. de Unamuno recitada por la niña Beba Elías.

9o. Canción «Flores y Estrellas» escrita por la poetisa bayamesa Gloria Encarnación Borges. Musicalizada y dirigida por el Maestro Batista y cantada por la señora María Teresa González Morales de Batista.

10o. Cuadro «El Crucifijo de mi Madre» representada por la señorita Elba Tornés. Poesía de Grillo «El crucifijado de mi Madre» recitada por la señorita Cuquita Sabatés. Música «Plegaria» del Profesor Batista.

11o. Palabras «Día de las Madres» por la señora Agustina Pons de González.

12o. La Bayamesa; lema de la reconstrucción de Bayamo, por el coro de niñas y público en general; orquesta bajo la dirección del profesor Cabrera.

El niño de 5 años Bebito Betancourt antes de dar comienzo la señora Pons a su conferencia le pidió que le permitiera recitar algo para las Madres causando admiración y mereciendo estruendosos aplausos del público.

Por enfermedad repentina de la señorita destinada a maestra de ceremonias se ofreció a sustituirla gentilmente la señorita Cuba Dora Medina de Santiago de Cuba.

Todos los números fueron ejecutados con maestría, recibiendo celebraciones sus intérpretes.

El pueblo entero invadió el teatro «Bayamo» calculándose en mas de dos mil personas la asistencia.

Mejoras en el Teatro

El atento y complaciente señor Pedro Iglesias, empresario del teatro «Bayamo», sigue introduciendo mejoras de gran importancia en nuestro primer coliseo, para comodidad del público que le favorece.

ALET, corresponsal.

La bella señorita Elida Cabrera, de la sociedad de Ciego de Avila, que fué muy celebrada en el baile guajiro que allí tuvo lugar en días pasados, por su caprichoso traje

DE GUANAJAY

Flores de mayo

La novena de las flores se está celebrando en nuestra iglesia con mucha fe y devoción.

Grupos de niños asisten a la novena con sus ramos para depositarlos a los pies de la virgen.

Gran baile de las flores

El que se efectuó en los elegantes salones del Centro Progresista de Guanajay.

Lució el Centro esa noche, un magnífico adorno floral.

Dos afamados conjuntos hicieron las delicias de la alegre juventud.

Felicitamos a sus organizadores.

Olguita Fernández Medina

Linda niña que en días pasados con motivo de cumplir los nueve años de edad se vió muy agasajada recibiendo muchos regalitos de sus queridos familiares.

Muchos años felices le deseamos a tan simpática niña.

Enfermos

Víctimas de penoso mal se encuentran guardando cama la amable damita Beba del Pozo, su hermano Rolo y Emilio.

Les deseamos a todos un total restablecimientos.

Fallecimiento

En Pinar del Río ha dejado de existir el señor Francisco Capote, padre de la señora Adela Capote de Alonso.

Que Dios halla acogido su alma en la paz del Señor.

Rosa Ventura de García

Se arreglarán las calles de El Cano en fecha próxima

Se espera que el Alcalde de Marianao dote de agua a ese olvidado vecindario

El arreglo de las calles

Por fin parece que nuestro Ayuntamiento (es decir, el de Marianao al que pertenecemos), se ha dignado fijar los ojos en esta cenicienta del Municipio que se llama el pueblo de El Cano tan consecuentemente liberal en todos los tiempos que aquí parece inútil hacer propaganda por otros candidatos que no sean los que postula dicho partido, para empezar a arreglarnos las calles que a éste corresponde. Pero... como todas las cosas de palacio, aunque este sea municipal, van despacio, nos hemos quedado a medias en el arreglo de la primera calle que emprendió que es la antigua de Sol, hoy Carlos Manuel rrero, pues a pesar de tener solamente tres cuadras, sólo se arreglaron a medias, dos de ellas, quedando por hacer lo principal que es apisonarla con un buen cilindro y ponerle la última capa de asfalto que lleva, y que tiene tanta pendiente que a... con las continuas lluvias, toda la piedra menuda que le echaron irá como se han ido las anteriores veces que se han compuesto la piedra y la arena que le echaron sin asfalto, y quedará, muy pronto completamente deteriorada. No se diga señor Alcalde de Marianao no se diga que usted se ocupa poco de los buenos políticos y defensores entre que tiene por acá! Demuestre usted que no desmerece de su buen padre que cuando estaba en la Alcaldía no sabía negar nada que estuviera en razón, a sus amigos, pues demostró saber ser buen amigo de sus amigos.

Usted nos tiene prometido a todos los vecinos que no quedará ninguna calle por arreglar al terminar este período de su mando, y además que nos traerá el agua a los vecinos sin gravar el caudal del pobre, porque pondrá una fuente pública para que los que no puedan llevarla a sus casas, se surtan de ella sin costo alguno. ¡Vamos a ver, Sr. Alcalde, si es verdad tanta belleza y le prometemos levantarle una estatua en este pueblo o volverlo a sacar alcalde del término de Marianao!

¿Qué prefiere?

Simpática boda

El próximo pasado sábado 14 del actual unió sus destinos a los del correcto joven señor Arturo Muñoz y López, la señorita Bertha Galletti y de la Torre, hija amantísima de los esposos Dr. Julio Galletti y Pimentel residente muchos años ha en este pueblo y Jefe de los Servicios Sanitarios Municipales del Ayuntamiento de Marianao, hace unos cuantos años, y de su bella y bondadosa esposa la señora Marta de la Torre y Latté. La ceremonia se efectuó a las 6:30 de la tarde en la moderna iglesia de los Rdos. PP. Dominicos en el Vedado, San Juan de Letrán.

Lucía la novia un elegante traje de corte irreprochable que realzaba aún más su natural belleza. La concurrencia muy nutrida, dada las numerosas amistades con que cuentan sus padres llenaba las naves del templo. Ofició en la ceremonia el párroco de este pueblo señor Manuel Rodríguez Rozas.

Después de una tournée por la isla, visitando los lugares más bellos que contiene, vendrán a residir a este pueblo en la morada de nuestros buenos amigos Galletti y de la Torre, padres de la desposada.

Muchas felicidades a los nuevos esposos y que la suerte no se canse de prodigar sus dones entre ambos.

Mara de la Paz Hernández

M.E.C.D. 2016

E RINDIO HOMENAJE A LOS MAESTROS QUE HAN CUMPLIDO SUS BODAS DE PLATA EN EL MAGISTERIO

(COLUMNA TRES)

OS MIL ESCOLARES CELEBRARON SOLEMNEMENTE EL "BESO DE LA PATRIA" EN EL PUEBLO DE SANTIAGO DE LAS VEGAS

(COLUMNA DOS)

N CIENFUEGOS SE DEVELO UN BUSTO DE ESTRADA PALMA EN EL PARQUE DE SU NOMBRE

...hizo entrega por el pueblo de la Perla del Sur, de un cuadro al óleo de Carlos Manuel de Céspedes, a Bayamo. Los actos patrióticos en S. de Cuba. El tendido se cayó en Colón

PINAR DEL RIO

PROXIMA ASAMBLEA MAGNA

PINAR DEL RIO, mayo 20. DIARIO. Habana.—Las representaciones de las fuerzas vivas se reunirán en magna asamblea el próximo martes, para hacer entrega de las exposiciones de solicitud al coronel Batista, pidiéndole sea restituído a su cargo el teniente coronel Manuel Benítez cuya actuación durante cuatro años en la jefatura militar de la provincia fué altamente beneficiosa a la misma. Es unánime el sentimiento del pueblo pinareño, al hacer esa petición al jefe del Ejército Constitucional.

—Con la asistencia de la mayoría de sus miembros, el Club Rotario eligió presidente al señor Francisco ... Pérez, y vice, al señor Sixto ... Martínez.

—En la Granja Escuela de esta ciudad se celebró un grandioso acto al hacer entrega de los premios a los alumnos de la misma. Representando al gobernador, el doctor Alfredo ...

—En la Casa del Maestro, con asistencia de las autoridades civiles y militares y las de Instrucción Pública se hizo entrega de los diplomas y medallas de los 25 años de servicios en el Magisterio. Hicieron uso de la palabra el doctor Sánchez y otras personas, significando la transcendencia del acto.—Guillermo Rodríguez, Corresponsal.

CONMEMORANDO EL 20 DE MAYO

LAS MARTINAS, mayo 20. DIARIO, Habana.—Las escuelas de la localidad conmemoraron dignamente el aniversario de la República; los maestros y alumnos dedicaron poesías y cantos a los próceres de la Patria, y el director de la escuela No. 2, pronunció una patriótica alocución.—..., Corresponsal.

MAESTRAS CONDECORADAS

CONSOLACION DEL SUR, mayo 20. DIARIO, Habana.—Hoy fueron condecoradas en el Ayuntamiento de esta Villa, en un acto hermoso y patriótico, organizado por la Junta de Educación y el Ayuntamiento, las maestras señoras María Cristina Muñoz de Sánchez y María Eloísa Puente ..., por haber cumplido 25 años de eficientes servicios.—Menéndez, Corresponsal.

IMPOSICION DE MEDALLAS

GUANAJAY, mayo 20. DIARIO, Habana.—Con asistencia de los alumnos de las escuelas públicas y privadas y de gran número de familias se celebró hoy en el Centro Progresista el acto de la imposición de las medallas, premio de 25 años de labor ... a las maestras Beatriz Me..., Margot Cruz y Juana María ... por el Alcalde Municipal. Se recitaron poesías y se pronunciaron discursos alusivos al acto y a la fiesta nacional, haciendo un brillante ... el profesor Antonio Saavedra ...Peón, Corresponsal.

DE LA VIDA NACIONAL

LA HABANA

SE ELOGIA LA ACTITUD DEL SENADO

CEIBA DEL AGUA, Mayo 19. DIARIO. Habana.—Este pueblo elogia al Senado de la República, con motivo de haber rechazado la Ley de Convalidación aprobada por la Cámara de Representantes. GUIA. Corresponsal.

LOS FESTEJOS DEL 20 DE MAYO

SANTIAGO DE LAS VEGAS, mayo 20. DIARIO, Habana.—El Centro de Instrucción y Recreo conmemoró anoche la caída del Apóstol Martí, en Dos Ríos, con una grandiosa velada en el Teatro Popular.

El programa combinado fué hermosísimo, compuesto de música, canto y poesías, haciendo uso de la palabra en la misma, los doctores Ricardo Rodríguez Cáceres y Carlos Márquez Sterling, quienes de manera brillantísima hablaron de Martí, de sus sacrificios y desvelos por una patria con todos y para todos. Al mismo asistieron las autoridades, representaciones de las demás sociedades locales, logias, prensa, el doctor Radio Cremata, representante a la Cámara, con su señora; la esposa del doctor Márquez Sterling, el coronel Martín Marrero, el capitán de la G. R., y más de mil quinientas personas. La Banda Municipal amenizó la misma.

—Todas las clases sociales de la población cursaron en el día de ayer sendos telegramas al Secretario de Sanidad, felicitándolo por el acertado nombramiento hecho a favor del doctor Torres O'Hallorans, como jefe local de Sanidad de este Término, y de nuestro compañero Julio Llanes para la Secretaría de dicha Jefatura.

Los vecinos esperan que el nuevo jefe, emprenda una enérgica campaña sanitaria de la población.

—Mas de dos mil niños escolares se congregaron hoy en el Teatro Popular para tomar parte en la fiesta de «El beso de la Patria», organizada por la Junta de Educación de esta ciudad. La apertura del acto estuvo a cargo del presidente de la Junta de Educación, Enrique Fina, recitándose muchas poesías por los escolares y haciéndoseles entrega a los mismos de los diplomas.

Asistieron a la misma, las autoridades escolares, civiles y militares, maestros, representaciones de las so- blo en general. La Banda Municipal ciedades locales, logias, prensa y pue- que dirige el profesor Escalante amenizó dicho acto.—Manuel Perera, Corresponsal.

SE INAUGURO UN BUSTO DEL APOSTOL

GUINES, mayo 20. DIARIO, Habana.—Se inauguró hoy en el Parque Central de esta Villa, el busto al Apóstol Martí, asistiendo las instituciones todas, autoridades, alumnos de los colegios y pueblos. — Marcelino Suárez, Corresponsal.

«EL BESO A LA PATRIA»

AGUACATE, mayo 20. DIARIO, Habana.—Con fervor patriótico se celebró hoy por los profesores y alumnos el «Beso a la Patria», en la sociedad Liceo, asistiendo numerosos padres de familia y autoridades locales. Los salones del Liceo están elegantemente adornados para la velada de hoy.—Fernández Hoyos, Corresponsal.

LA FIESTA ESCOLAR

JARUCO mayo 20. DIARIO, Habana.—En los salones del Liceo se celebró la fiesta del «Beso de la Patria», verificándose la distribución de premios a los escolares del Distrito que más se han distinguido en el curso. Presidieron el acto el Inspector Escolar del Distrito y el Alcalde Municipal, asistiendo las autoridades civiles y militares y numeroso público. El Ayuntamiento obsequió con ponche y dulces a los niños y a todos los asistentes.—Campa, Corresponsal.

MATANZAS

EL HOMENAJE AL MAESTRO

JOVELLANOS, mayo 20. DIARIO, Habana.—Se celebró la fiesta de la Patria, resaltando entre los festejos el homenaje al maestro. Fué condecorada la maestra señorita María Nodarse Biart en el Ayuntamiento, asistiendo al acto las autoridades y personalidades del Magisterio, acompañándola a su residencia particular, donde fueron obsequiados espléndidamente. Nuestra más sincera felicitación.—Prats, Corresponsal.

A REPARAR EL TENDIDO ELECTRICO

COLON, mayo 20. DIARIO, Habana.—Ha salido hacia Guareiras el cuerpo de reparadores de la Compañía Cubana de Electricidad, por haber notificado el jefe militar de aquel puesto, que en la carretera que une aquella localidad con esta ciudad, ha caído al suelo una gran parte del tendido eléctrico, con peligro de la vida de los transeúntes.—Reinaldo Yera Gutiérrez, Corresponsal.

SE AHORCO UNA SEÑORA

BOLONDRON, mayo 20. DIARIO, Habana.—Ayer tarde, en un descuido de sus familiares, se ahorcó la señora Fara González, residente en el barrio Galeón, blanca, de 30 años de edad. Hoy se le hizo la autopsia. El entierro verificado hoy constituyó una sentida manifesatción de duelo, testimonio de las simpatías y aprecio que disfrutaba en esta sociedad. La occisa tenía desde hace tiempo, sus facultades mentales perturbadas. A sus familiares enviamos nuestro pésame.—Oña, Corresponsal.

SANTA CLARA

CONTINUAN LOS JUECES SIN COBRAR SUS HABERES

SANCTI SPIRITUS, mayo 20. DIARIO. Habana.—Los jueces suplentes continúan sin cobrar, adeudándoseles ya cinco meses. El secretario de Justicia debe resolver la situación de esos dignos funcionarios, que están pasando una crítica situación.

—En el salón de sesiones del Ayuntamiento se ha impuesto la medalla de oro a la maestra directora de la escuela número 10, señora Carmen Alvarez Casas, ejecutándose un bonito programa, amenizado por la Banda Municipal. Distinguida concurrencia asistió al acto.

—En el charco «El Burro», del río Yayabó, pereció ahogado Pedro Hernández Brito, blanco, natural de Aguada de Pasajeros, cuyo cadáver fué encontrado hoy por el vigilante Antonio Durán y el ciudadano Luis Mariano Rivero Hernández. Extraído a la margen del río, se dió conocimiento a las autoridades, las que se constituyeron, levantándose acta del caso.

—Hoy se clausuró el curso escolar del colegio «Carlos de la Torre», con un programa brillantísimo. Selecta concurrencia asistió al acto.—Serra Carbonell, corresponsal.

EL PRIMER CONGRESO DE ARTE

SANTA CLARA, mayo 20. DIARIO. Habana.—En los salones del Liceo de Villaclara quedó constituído hoy el Comité Provincial Pro Primer Congreso de Arte, que tendrá efecto este año en la ciudad de Santiago de Cuba. Asistieron el profesor Rodríguez Lanza, que organiza el referido Congreso, así como otras personalidades. Fué electo presidente el doctor Pedro Pérez Ruiz, abogado y notario, y secretario el señor Sergio R. Alvarez.

El Museo Martí

Ante la precaria situación por que atraviesa el Museo Martí, el Club Rotario de ésta acordó subvencionarlo e interesar de los ayuntamientos de la provincia acuerden subvenciones. También interesan del secretario de Gobernación que, caso de que los ayuntamientos tomen ese acuerdo de subvención, no lo vete.

La fecha patriótica

Con varios actos se conmemoró aquí el trigésimo segundo aniversario de la República. El primer acto fué en el puesto militar «General Monteagudo», donde en el teatro «Libertad» hablaron el cabo José García León y el teniente Joaquín Casilla Lumpuy, presidiendo el teniente coronel Gómez Gómez con la alta oficialidad del regimiento.

En la estación ferroviaria «Marta Abreu» fueron recibidos por las autoridades y pueblo los integrantes de la excursión de los alumnos de ambos sexos que en número de trescientos vinieron de Trinidad, siendo debidamente cumplimentados, habiéndoseles ofrecido distintos homenajes por los veteranos y el magisterio. También el Ayuntamiento celebró sesión solemne y en el Consejo Provincial se impuso la medalla por 25 años de servicios continuados a varios educadores del distrito.—Armando Machado, corresponsal.

CONMEMORACION DE LA FECHA PATRIA

CIENFUEGOS, mayo 20. DIARIO. Habana.—Numeroso público concurrió hoy a los actos organizados en esta ciudad. Los edificios públicos y muchas residencias lucen banderas y colgaduras. Se celebró el Marathon anunciado de carreras de resistencia entre Caonao y Cienfuegos, tomando parte 115 corredores.

En el parque «Estrada Palma» se develó el busto al insigne patricio y primer presidente de la República, por el señor alcalde municipal, a los acordes del Himno Nacional, ejecutado por la Banda del Municipio. Hicieron uso de la palabra elocuentemente los señores Miguel Angel Talleda y el doctor José R. Vals. La Asociación de Caballeros Católicos de Cuba depositó una corona de flores en dicho acto y otra el Ayuntamiento. Hízose resaltar en este patriótico acto que el pueblo cienfueguero perpetuaba la memoria del ilustre hijo de Bayamo, y que se había hecho entrega de un retrato al óleo a dicho pueblo del general Carlos Manuel de Céspedes, primer presidente de la República en Armas, costeado por suscripción popular.

En los salones del Ayuntamiento se entregó la medalla de los veinticinco años de servicio a las maestras públicas de este distrito, señora Rosario Cabrera Carballo y a Natividad González Hidalgo, Estéfana Ibarguengoitía Varas, Ana R. Vilches y Campos y a las señoritas Herminia Lasarte Inda y Juanita T. Madrigal Bazán. Asistieron las representaciones oficiales haciendo uso de la palabra el licenciado Pedro Fuxá. Continúa el programa del día con los actos de sports anunciados, entre éstos las regatas inter-clubs.—Obdulio A. García, corresponsal.

INAUGURADA LA PLAYA MILITAR

CAIBARIEN, mayo 20. DIARIO, Habana.—Se ha inaugurado la Playa Militar, obra cumbre realizada por el teniente coronel Abelardo Gómez Gómez. Asistieron la plana mayor del Regimiento No. 3, «Leoncio Vidal» y representaciones de las sociedades de instrucción, y la directiva del Caibarién Yacht Club, donante de los terrenos de dicha playa. Fué madrina la distinguida esposa del jefe militar del Distrito, Mónica Bravo de Gómez, rompiendo la simbólica botella de champagne. Hicieron uso de la palabra el coronel Gómez y el doctor Linares, siendo muy aplaudidos.

—El Club Rotario celebró sesión anoche, dedicándola a honrar la memoria del Apóstol Martí. Hizo uso de la palabra el presidente del club, señor Mario Figueroa, sobre el aniversario del sublime ciudadano.

—Con extraordinaria brillantez se conmemoró en Caibarién la instauración de la República, desfilando frente a la Casa Consistorial, los alumnos de las escuelas públicas y privadas, acto éste que organizó la Junta de Educación. Izó la bandera el Alcalde Municipal, doctor Cabrera y procedió a colocar en el pecho de la anciana doña Concepción Gavilán, la medalla de los 25 años de servicios a la enseñanza. Habló elocuentemente el compañero Gabriel Huerta.—Treto, Corresponsal.

SUSPENDIDO EL BAILE DEL LICEO

CRUCES, mayo 20. DIARIO, Habana.—Por encontrarse enfermo el tesorero del Liceo, don Cándido Osés ha sido suspendido el baile que tenía anunciado para hoy dicha sociedad.

—Está siendo conmemorado el día de la Patria por las escuelas públicas y privadas con gran lucimiento.—Gerardo Rivero, Corresponsal.

NUMEROSOS ACTOS SOCIALES

SAGUA LA GRANDE, mayo 20. DIARIO, Habana.—Con asistencia de las entidades sociales, civiles y militares, del comercio, la prensa y el pueblo en general, se celebraron los actos de hoy, pronunciándose elocuentes discursos en el Centro de Veteranos y en el Mausoleo de los Mártires.

La Junta de Educación impuso la medalla de oro de los 25 años de servicios a las profesoras de Instrucción Pública Santa Irene Puig y Almeida y Alejandrina Núñez Fernández. Las sociedades iluminarán sus fachadas esta noche, celebrándose en el Liceo y Unión Sagüera brillantes fiestas bailables. Hay gran entusiasmo en el pueblo, el cual pide en este día la celebración de la Constituyente libre y soberana.—Isoba. Corresponsal.

CAMAGUEY

ACTOS DE LOS CABALLEROS DE COLON

CAMAGUEY, mayo 20. DIARIO. Habana.—Los Caballeros de Colón están celebrando la XV Convención de Estado en esta ciudad, concurriendo más de doscientas representaciones de distintos consejos de la República. Diversos actos tuvieron lugar con ése motivo en el teatro «Principal», hablando distinguidos oradores, destacándose notablemente el obispo de Cienfuegos, monseñor doctor Eduardo Martínez Dalmau, y los doctores Barceló y Villaverde. Mañana continuarán los actos. Las instituciones han ofrecido a las visitantes diversos homenajes.

El cadáver de un funcionario dominicano

El cadáver del señor Lora, ex secretario de Agricultura de la República dominicana, fallecido hace dos semanas cuando volaba rumbo a la Habana, se encuentra debidamente embalsamado hoy y listo para ser trasladado a Santiago de Cuba, desde donde será enviado a su patria.

Poca animación en las fiestas

A excepción de algunos actos en el Centro de Veteranos, la fecha patriótica de hoy pasó casi inadvertida. Anoche se izó la bandera de la patria en el Ayuntamiento, hablando el teniente Chapellí, Marín y otros.—Hernández, corresponsal.

ORIENTE

LA CONMEMORACION DEL LA FECHA PATRIA

HOLGUIN, mayo 20. DIARIO. Habana.—Con motivo de la fiesta patriótica de hoy se han celebrado diversos actos, de conformidad con el programa trazado, asistiendo alumnos, profesores, instituciones, fuerzas del Ejército y de la Policía, autoridades y pueblo. En el Centro de Veteranos hubo el acto de izar la bandera, asistiendo la Banda Municipal y hablando el capitán José Grave de Peralta, presidente de los Veteranos; después los libertadores fueron en manifestación hasta el parque Calixto García, donde depositaron flores al pie de la estatua del general Calixto García. Hubo también una parada escolar y sesión extraordinaria del Club de los Leones, presidida por el doctor Antonio Díaz Betancourt, haciéndose entrega a veintidós ciegos de sus correspondientes bastones y dinero en efectivo, hablando el doctor Oscal Albanés, presidente del Ayuntamiento; Francisco Navarro, capitán jefe de la plaza, y Nicomedes Hernández. Por la noche hubo retreta en el parque Calixto García por la Banda Municipal, y una velada en el Liceo.

JUBILO A LA LLEGADA DE UN NUEVO ANIVERSARIO DE LA INDEPENDENCIA

SANTIAGO DE CUBA, mayo 20. (12 a.m.) DIARIO. Habana.—Esta noche a las doce, fuerzas del Ejército Constitucional, de la Marina y Policía, así como los bomberos, Cruz Roja y pueblo han desfilado ante el Palacio Provincial en imponente manifestación patriótica para conmemorar este nuevo aniversario de la instauración de la República. Las sirenas de los buques en puerto, las fábricas con sus potentes pitos, así como las locomotoras de la Estación del ferrocarril, avisaron por ese ruidoso medio la llegada de esta fecha patriótica Hoy por el día se celebrarán distintos actos en conmemoración del 36 aniversario de nuestra independencia En el Gobierno Provincial, el Gobernador doctor Pérez André impondrá medallas de oro a los maestros que llevan 25 años de servicios consecutivos en el ejercicio del magisterio.

SE DEVELO UN BUSTO DE ANTONIO MACEO

SANTIAGO DE CUBA, mayo 20. DIARIO. Habana.—En el Centro de Veteranos se conmemoró con gran entusiasmo la fiesta de la Patria. Se develó un busto del general Antonio Maceo, así como los retratos al óleo del general Lacret Morlot y del coronel Gonzalo Pérez André. Hablaron durante el acto el comandante Manuel Granda y los señores Candelario Cumba y Alfredo Colás. El acto fué amenizado por la Banda Municipal.

La condecoración a los maestros

Gran relieve alcanzó este año la condecoración a los maestros que cumplieron 25 años de servicio. Se celebró en el Palacio Provincial, ante enorme concurrencia de todas las clases sociales, autoridades civiles, militares y escolares. Presidió el acto el superintendente provincial de escuelas, doctor Fernández Ibarra, iniciándose con la entrega de las medallas por el gobernador Pérez André, quien las prendió en el pecho de las maestras Felina Espinosa, María Isabel Guerra, Elvira Pardías Quesada, Tomasa González, Carmen Uribazo, María Ortuoste y Emma Sánchez Hidalgo. Después se cumplió el programa. El gobernador presentó a la concurrencia a Daniel Fajardo Ortiz, veterano que hizo la cartilla en el campo revolucionario, para enseñar a leer a hombres, mujeres y niños. Pronunciaron bellos discursos el director del colegio «Juan Bautista Sagarra», señor Francisco Ibarra, haciendo el resumen el gobernador Pérez André. La concurrencia fué obsequiada.

En el Dispensario de la Cruz Roja Cubana

En el dispensario de la Cruz Roja fueron condecorados varias brigadas y oficiales, pronunciando discursos el coronel Espinosa, que presidía el acto, y el capitán médico Juan Bergues.

Excursión masónica

Llegó una nutrida excursión de las logias masónicas de Camagüey, en viaje de confraternidad, siendo recibida en el Campo de la Libertad, dirigiéndose desde allí al cementerio de Santa Ifigenia, donde depositaron flores en la tumba de José Martí. Después se celebraron, en su honor, distintos actos.

Triunfal excursión de los Viajantes

A las doce y media del día de hoy hizo su entrada triunfal en esta ciudad la excursión de la Asociación de Viajantes de la Habana, siendo recibida con indescriptible entusiasmo por los compañeros de ésta, al frente de los cuales iba su presidente, señor Manuel Halley, y los cuales se adelantaron hasta Melgarejo con el objeto de darle la bienvenida. La entrada a esta ciudad la hicieron en más de cien vehículos de línea que recorrieron las principales calles haciendo sonar sus sirenas y llamando la atención a los vecinos que se unieron al entusiasmo. A las dos la caravana siguió al cementerio de Santa Ifigenia, donde depositó una hermosa corona en la tumba del Apóstol José Martí, explicando el señor Alfredo del Valle, director de la revista de la Asociación el acto en toda su significación. A las dos y media visitaron los excursionistas la cervecería «Hatuey», donde se sirvió un suculento almuerzo, ofrecido por la Casa Bacardí; este acto fué ofrecido, con palabra emocionada, por el señor Gabriel del Real, administrador de la citada cervecería, quien fué muy aplaudido; y dió las gracias el señor Vicente Novo, presidente de la Asociación de Viajantes. Los agasajos continuarán.

Muerta una señora al bajar de un automóvil

Esta noche, en la carretera Central esquina a la calle 8, del reparto Sorribes, fué muerta por un ómnibus de los Aliados, del Cristo, la señora Dolores Bringas Reyes, vecina de Cuabitas. El lamentable suceso ocurrió en los instantes en que dicha señora abandonaba un automóvil. El chofer del ómnibus, nombrado Rafael Flores Morales, quedó detenido en tanto las autoridades actúan.—García, corresponsal.

LA PATRULLA POLICIACA

TITINA LA MECANOGRAFA

EL PATO PASCUAL

EL PROFESOR NIMBUS

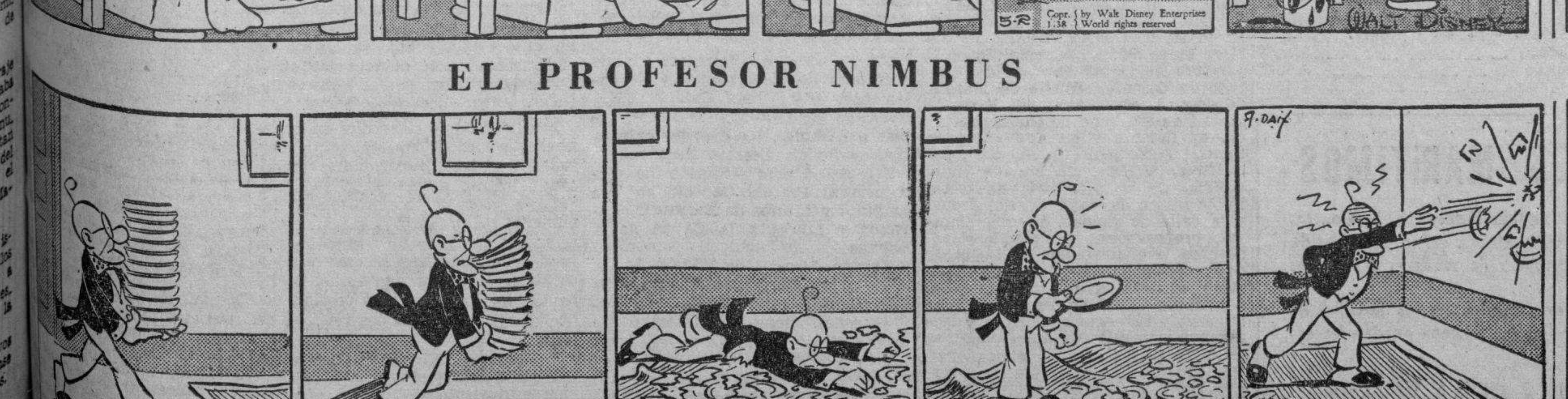

CRUCIGRAMA

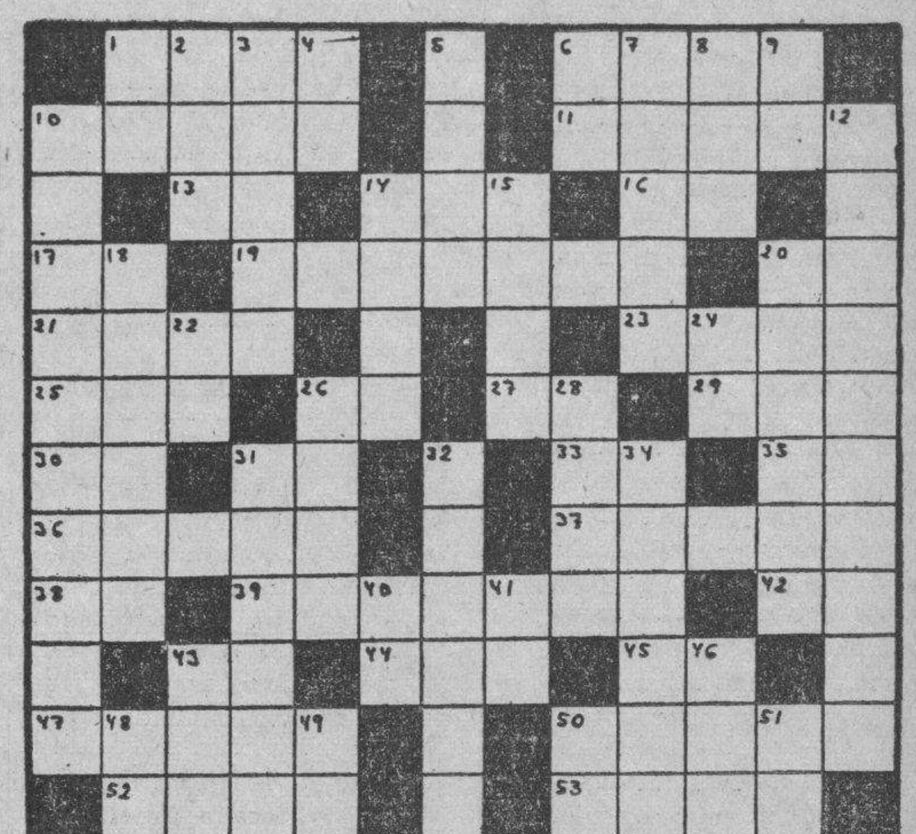

HORIZONTALES

1—Preposición.
6—Habilidad.
10—Isla del archipiélago de las Molucas.
11—Instrumento musical.
13—Afirmación Nacional.
14—Condimento.
16—Interjección
17—Símbolo del Sodio.
19—Pez de río.
20—Letra del alfabeto griego
21—Terceto.
23—Tiempo del verbo ser.
25—Nivel.
26—Sílaba que repetida resulta un apodo familiar.
27—Especie de flecha que usaban los antiguos turcos.
29—Tiempo del verbo arar.
30—Marchar.
31—Diptongo.
33—Río de Francia.
35—Terminación de infinitivo.
36—Lodo.
37—Imanta.
38—Antiguo nombre de la nota do.
39—Notable filósofo español contemporáneo.
42—Preposición inseparable.
43—Artículo.
44—Humor.
45—Isla de la costa occidental de Francia.
47—Rey de los hunos.
50—Capital de Francia.
52—Hijo de Isaac y de Rebeca.
53—Parte del ave (pl).

VERTICALES

1—Nombre de letra.
2—Altar.
3—Condición social.
4—Antes meridiano.
5—Rey impío de Israel.
6.—Símbolo de la plata.
7.—Mamífero roedor (pl).
8—Parienta.
9—Y o e (antiguo).
10—Que aleja del centro.
12—Acaudalados.
14—Rubiel, pagel.
15—Clase de tela.
18—Montaña de Armenia.
20—Río de la América del Sur.
22—Es (en inglés).
24—Interjección.
26—Pieza del juego de ajedrez.
28—Hijo de Adán y Eva.
31—Ciudad de México.
32—Primer rey de Roma.
34—Indiferente en moralidad.
40—Associated Press.
41—United States.
43—Flor.
46—Epoca.
48—Arbusto de China y Japón de unos dos metros de altura.
49—Diptongo.
50—Sílaba que repetida resulta un apodo familiar.
51—Igual al 22.

A. L. G.

Solución al Crucigrama anterior

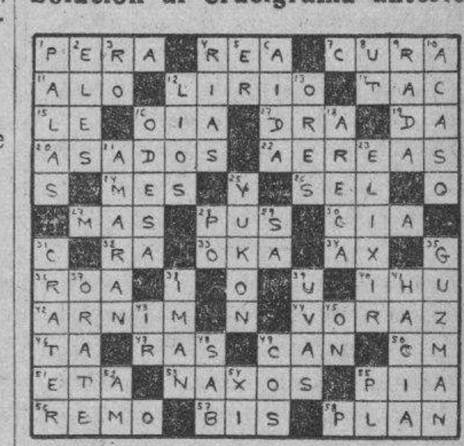

GACETILLA del foto-Aficionado

Fotos de Niños en Interiores

El alumbrado casi a la cabeza del niño lo destaca contra un fondo de ricas sombras. La foto se tomó cuando el sujeto se olvidó de que había una cámara cerca.

MUCHAS personas creen que el mejor sitio y tiempo para tomar buenas fotos de niños es al aire libre en pleno sol. Y tienen razón, pero desde la aparición de la película supersensitiva y de las bombillas extra luminosas especialmente diseñadas para los fotoaficionados, las mejores instantáneas de niños no están limitadas a luz del dia y a exteriores.

Hoy también tomamos instantáneas de niños en interiores que no tienen nada que envidiar a las que se toman afuera. La casa provee un escenario ideal para fotos encantadoras. El aficionado controla su alumbrado para hacerlas más interesantes.

Las modernas bombillas eléctricas extra luminosas producen una luz muy intensa y el aficionado que use dos de ellas en reflectores a un metro más o menos del sujeto, puede tomar instantáneas como se toman al sol al aire libre, con cualquier cámara de cajón. Por supuesto, hay que cargar la cámara con película supersensitiva y abrir el lente a su mayor abertura. Pero con cámaras plegables una instantánea de 1/25 de segundo y una abertura f.8 ó f.11 deben ser adecuadas.

Y no se necesita mucha habilidad para tomar fotos de niños en estas condiciones. Y lo de las exposiciones de "tiempo" y aquello otro de "estáte quieto este niño," se acabó. Ahora se pueden colocar sus juguetes en el círculo de luz producido por las bombillas y tan pronto como el niño se entretiene con ellos y se olvida de la cámara, ¡trás! y se obtiene una foto narrativa y natural.

Para fotos de niños hay varios modos de aprovecharse de la luz artificial. Por ejemplo, para dar un efecto alegre, todo lo que componga la foto debe ser de un tono claro y la iluminación debe ser igual eliminando las sombras densas. Pero cuando se desee imprimir a la foto un efecto dramático, el alumbrado se concentra en la cara y cabello del niño con todo lo demás en sombra densa. Este arreglo tiende a dar la impresión de un niño pequeño en una habitación grande, un efecto de soledad que a veces resulta muy interesante.

Y se consiguen efectos muy lindos colocando al niño cerca de una ventana por donde penetren los rayos del sol difundidos por finas cortinas, empleando en el interior luz de bombillas extra luminosas para disipar las sombras o aclarar los lados oscuros. El traje del niño debe ser de color claro. El buen balance del alumbrado producirá una foto de tonos claros con porciones de sombra para acentuar su belleza. El alumbrado por detrás, como si viniera de la ventana, se puede obtener con luz artificial colocando una bombilla detrás del niño a fin de conseguir un efecto de corona luminosa del cabello.

Juan van Guilder.

E.C.D. 2016

TODOS LOS CRUDOS DE EMBARQUE COMO LOS DE ENTREGAS FUTURAS BAJARON MAS QUE EN 1,934 Y 1,935

BOLSA DE NUEVA YORK

COTIZACIONES AL CIERRE AYER

—A	
Amer. Crys	9⅝
Am. Radiator	10⅝
Adams Expr.	8⅝
Air Reducc.	46½
Alaska Jun.	10
Alleghany	1
Allied Chem	148
Allis Chal.	42⅝
Amer. Can	87
Am. Car Fou.	18
Am. F. Pow.	3½
Amer. Ice.	—
Amer. Inter.	5⅝
Amer. Loco	16⅛
Am. P. Light	5⅜
Amer. Smel.	35½
Amer. Sugar	22⅛
A. C. Alcohol	—
Amer. T. & T.	129⅛
Am. Tobac. A	68½
Am. Tobac. B	70¼
Am. W. Works	9
Am. Woolen	—
Anaconda C.	25½
Atchison	26
Atlan. Coast	16¾
Atlan. Ref.	20¼
Ass. D. Goods	5¾
Auburn Auto	—
Aviat. Cor.	3¾
Amer. Metal	29½
Armour & Co.	4⅝
—B	
Baldwin Lo.	7¼
Balt. & Ohio	5⅝
Bendix Avi.	11⅜
Best & Co.	—
Beth. Steel	46¾
Borden Co.	15⅞
Briggs	17¼
Brook Man	8⅞
Byers A. M.	—
—C	
Can. Pacif.	5½
Curt W. «A»	20
Curt W. Com.	4⅞
Case T. Mach	76¾
Columb. Gas	6¾
C. de Pasco	33⅞
Ches. & Ohio	26¾
Chi. R. Islan	—
Chrysler	42⅝
Coca Cola	131¼
Col. Carbon	—
Comm. & Sout	1⅝
Cons. Gas	24⅝
Cons. Oil	8⅜
Cont. Can	39⅜
Cont. Oil	24⅜
Corn Prod.	63½
Cont. Motors	1
Cuba Co.	—
Cub Amer. S.	3½
C. Am. Sug. P.	—
Cmm'l Solv.	7
Chesapeake	33⅛
Cruc. Steel	24¾
Cons. R. Cuba	—
Canada Dry	16⅞
—D	
Del. Hudson	9⅝
Del. & Lack	—
D. Aircraft	45⅝
Drug Inc.	5
Dupont	100¾
—E	
East. Kodak	154⅝
El Auto Lit	15¼
El Pow. Lig.	10⅛
Elec. Bond	7⅝
Erie (R. R.)	2¼
—F	
Fox Film C.	22½
Frep. Texas	25½
Foster Wh.	15¾
Firestone	17¼
—G	
Gen. Asphalt	15½
Gen. Elec.	34⅞
Gen. Foods	27
Gen. Motors	29⅜
Guantánamo S.	—
Gillet Saf.	8
Gimbel Bros	7
Godl Dust	6½
Goodrich R.	13
Goodyear	17½
Gen. Bronze	—
Graham Page	1
Gramby	3½
Great North	15⅜

—H	
Homestake	59¾
Houston Oil	6½
Hudson Mot.	5⅞
—I	
Illi. Cent	8
Interb R. T.	4½
Int. Cement	41
Int. Nickel	45½
Inter. Tel.	8⅞
I. Tel. F. S.	9
Illin. Glas	52
—J	
Johns Mansv	70
—K	
Kroger Groc	13¾
Kennecot	32
—L	
Lambert Co.	10¾
Lgg Myers.	91¾
Loew's Inc.	41
Loose Wiles	16¾
Lorillard	16
Louisv. Nas	—
Ludlum Stl.	14¾
Lehman Cor.	23¼
Liquid Carb.	15
—M	
Macy (H. R.)	30
Montgomeri	31¼
Miss. Pac. C.	—
Miss. Pac. P.	1½
Murray Corp.	5
—N	
N. Y. Central	12¼
Nash-Kelvi.	7⅛
Nat'l Bisc.	21¾
Nat'l Dist.	19¾
Nat'l Dairy	13⅛
Nat'l P. Li.	7¼
Nat'l Steel	52½
North Amer.	20
N. A. Aviat'n	8⅞
Nort. Pacif.	8⅛
—O	
Ohio Oil	9½
Otis Elev.	20
Otis Steel	8
—P	
Packard Mot	3¾
Paramount	7½
Pennsylvann	15½
Pat. Mines	—
P. Petroleum	31½
Pullman Co.	25½
Proc. Gamble	47½
Pure Oil	9
Puerto Rico	18⅝
—R	
Radio Corp.	5¾
Rep. I. Steel	13⅝
Reynolds	36¾
—S	
Schen. Dis.	16⅝
Safeway St.	—
Sears Roeb.	55⅝
Shell Uni.	12½
Simmons Co.	—
Soc. Vacuun	12½
St. Paul P.	1⅛
So. Pacific	11½
South. Ry.	7⅜
Stan Brands	7⅜
Stand Gas	3½
Stan. N. J.	46⅝
Stan Oil C.	26⅛
Stewart War	—
Studebaker	4
—T	
Texas Co.	36⅛
Texas Gulf.	30⅞
Tinken Roll.	35⅝
—U	
Union Carb.	66¾
U. Pacifc	61
Union Oil	18¼
United Cor.	2¾
Uni. Cor. Pfd.	29
Unit. Fruit	60⅝
U. S. Rubber	26⅜
U. Aircraft	26¾
U. S. Steel	44½
U. S. Inb. Alc.	17⅞
U. Gas Corp.	3½
—V	
Vanadium	—
—Warner Bros	4⅞
W. Brothers	—
West. Union	21⅛
West. Elec.	76⅜
Woolworth	44⅛
—Y	
Yellow-Tr.	11⅝

La producción mundial de petróleo durante el pasado año de 1937, ha superado los records anteriores

Se elevó a 323.012.000 metros cúbicos que equivale a un 13 por ciento de aumento sobre 1936. Rumanía la disminuye. Terminará pronto el censo comercial en La Habana

De acuerdo con una interesante información que ha llegado a la Secretaría de Comercio, procedente de la Argentina, la producción mundial de petróleo durante el pasado año de 1937, superó todos los records de fechas anteriores, elevándose a 323.012.000 metros cúbicos que representa un 13 por ciento de aumento sobre las cifras de 1936, según los datos suministrados por Oil Gas Journal de New York.

Del total de los 323.012.000 metros cúbicos, los Estados Unidos produjeron el 63 por ciento, es decir 202.871.000 metros cúbicos, o sea un 16 por ciento más que el año anterior, por lo que sigue a la cabeza como nación productora de petróleo.

La producción de petróleo en Rusia alcanzó en 1937, 31.667.000 metros cúbicos, ocupando por consiguiente el segundo lugar de los países productores de este combustible. Venezuela y el Irán, Persia, tuvieron aumentos concordantes con el crecimiento de la demanda. La producción de Venezuela fué de 29.725.000 metros cúbicos, lo que representa un aumento de un 20 por ciento y Fersia un 20.5 por ciento.

Rumanía ha visto disminuída su producción en 1937, cuyas cifras se elevaron a 8.414.000 metros cúbicos, contra 10.333.000 el año anterior.

Otros países que han registrado aumento en el orden petrolífero, son las Indias Holandesas, México, Colombia, Perú, Argentina y Trinidad.

La producción de la Argentina pasó de 2.457.000 metros cúbicos en 1936 a 2.607.000 en 1937 ocupando el onceno lugar oomo país productor.

En gran parte el aumento del consumo de petróleo en 1937 se debió a la guerra chino-japonesa y al progreso del rearme en otros países. El consumo mundial en dicho año ha sido el doble que el de 13 años atrás y el triple de lo producido en 1920.

Pronto quedará terminado el censo comercial en la Provincia de la Habana

El señor René Guerra Hevia, Jefe del Negociado del Censo Comercial ha informado a los periodistas que los trabjos que viene realizando ese Departamento para la confección del referido censo en la provincia de la Habana, tocan a su fin. Durante las últimas semanas se ha activado mucho la enumeració1 de los comercios e industrias, a tal extremo de que dentro de muy pocos días quedará finalizada esa labor que ha de ser, sin duda, de extraordinaria utilidad para las clases comerciales y a la vez para el Estado.

El censo comercial e nMarianao, Guanabacoa y otras poblaciones más o menos importantes de esta provincia, está asimismo a punto de ser terminado, y cuando se haya completado la labor general en todos los términos corerspondiente a la Habana, se procederá a realizar igual labor en el interior de la República.

Para esto último, se está estudiando por la Secrettría de Comercio, la forma más adecuada de llevar a cabo el plan de trabajo a realizar, ya que el mismo se hace en extremo dificultoso e irrogastos de consideración.

Pero no obstante ello, la enumeración de los comercios y las industrias del interior de la República, puede efectuarse por medio de las oficinas municipales y provinciales de la Secretaría de Comercio, con la cooperación de los alcaldes y jefe de puestos militares de las respectivas localidades.

OFICIAL

República de Cuba. Secretaría de Comunicaciones. Negociado de Sellos y Material. Comisión Local de Subastas. Habana, Abril 27 de 1938. Hasta las diez a. m. del día 26 de Mayo de 1938, se recibirán en el Negociado de Sellos y Material de la Secretaría de Comunicaciones, Oficios y Teniente Rey, proposiciones en Pliegos cerrados para el suministro de impresos, libros, libretas y efectos de escritorio durante el año fiscal 1938 a 1939 y entonces se abrirán y leerán públicamente. En el referido Negociado se facilitarán a los interesados, Pliegos de Condiciones y cuantos más antecedentes sean necesarios.

Fdo. Francisco Gómez.
Secretario de Comunicaciones
4—5—6—7—21—22

OFICIAL

República de Cuba, Secretaría de Comunicaciones. Negociado de Sellos y Material. Comisión Local de Subastas. Habana, Abril 23 de 1938. Hasta las diez a. m. del día 23 de Mayo de 1938, se recibirán en el Negociado de Sellos y Material de la Secretaría de Comunicaciones, Oficios y Teniente Rey, proposiciones en Pliegos cerrados para el suministro de Efectos de Ferretería, durante el año fiscal de 1938 a 1939 y entonces se abrirán y leerán públicamente. En el referido Negociado se facilitarán a los interesados, Pliegos de Condiciones y cuantos más antecedentes sean necesarios.

Fdo. Francisco Gómez.
Secretario de Comunicaciones
4—5—6—7—20—21

LA ASAMBLEA DE LOS COLONOS SE CELEBRARA HOY

Será elegida la Mesa de ese organismo y los miembros del Ejecutivo Nacional esta tarde

Como dijimos hace tres días, hoy se reunirán los miembros que integran la Asamblea de Representantes de la Asociación de Colonos de Cuba, con el objeto de tratar acerca de los asuntos ordinarios, correspondientes al trimestre, y de conocer y estudiar otros problemas que interesan al colonato.

Antes de la constitución de la Asamblea, se procederá a dar posesión a los miembros que fueron electos representantes de las delegaciones de la Asociación en las elecciones celebradas el mes pasado.

Constituída la Asamblea, será electa la Mesa, y luego se procederá al conocimiento y estudio de todos los elementos que figuran en la orden del día, como también a la elección de las personas que deben integrar el Comité Ejecutivo Nacional en el nuevo período.

Existe la impresión de que a esta reunión de la Asamblea de Representantes de la Asociación de Colonos de Cuba, asistan autoridades de la Nación, con el objeto de recibir las palpitaciones del momento entre los colonos, seriamente preocupados con la baja del azúcar.

Compañía Cervecera Internacional, S. A.

SECRETARIA

Por acuerdo de la Junta Directiva de la Compañía Cervecera Internacional, S. A., y de orden del señor Presidente de la misma, se convoca a los accionistas por acciones Unicas de dicha Compañía, para la Junta General Ordinaria anual que debe celebrar su primera parte con arreglo al artículo XVII de los Estatutos, el día 30 del actual, a las tres de la tarde, en las oficinas de la Compañía, en su fábrica de cerveza Polar, en Puentes Grandes, para darse cuenta del Balance General del 31 de Diciembre último, y designar la Comisión de Glosa que ha de dictaminar sobre el mismo.

Sólo tendrán derecho a asistir a la Junta, por sí o por medio de representante con carta poder, los accionistas por Acciones Unicas, que lo fueren con un mes de anticipación al día señalado.

Habana, 19 de Mayo de 1938.
M. J. MANDULEY,
Secretario.

MERCADO DE SEDA

Cierre ayer en New York:

Mayo	155½
Junio	153
Julio	149½

Las corporaciones económicas se han dirigido a Transportes para pedir se les autorice emitir su opinión

La Confederación está obteniendo informes del interior de la Isla, acerca del impuesto que grava el transporte motorizado, a cuyo mantenimiento se oponen varias entidades

La Confederación de Corporaciones Económicas de Cuba se ha dirigido a la Comisión Nacional de Transportes, solicitando que antes de adoptarse resolución alguna sobre tarifas o itinerarios, en relación con la coordinación del transporte, se conceda a dicha Confederación la oportunidad necesaria para exponer las aspiraciones que respecto de tal problema mantiene.

Esta solicitud ha sido formulada por la Confederación mencionada, atendiendo las peticiones que en tal sentido ha recibido de numerosas asociaciones comerciales e industriales de la República, las cuales consideran que siendo los agricultores, los comerciantes y los industriales una parte importantísima en el mantenimiento de todos los servicios de transporte deben ser tenidos en cuenta no sólo cuandose trate de la regularización del transporte motorizado por carrtera, sino también cuando se estudie la modificación de las tarifas, rutas o itinerarios de todos los medios de transporte.

Algunas corporaciones del interior de la República, además de recabar esa participación en los trabajos que la Comisión Nacional de Transportes tiene a su cargo, han expuesto su oposición al mantenimiento del impuesto que grava el transporte motorizado por las carreteras, considerando que constituye un grave obstáculo para el desarrollo de las actividades comerciales e industriales, que requieren medios rápidos y económicos de transporte.

La Confederación de Corporaciones Económicas de Cuba está obteniendo la opinión que acerca de este problema mantienen todas las asociaciones pertenecientes a dicho supremo organismo, para realizar, con pleno conocimiento, un estudio completo sobre este asunto.

También continúa recibiendo comunicaciones de las asociaciones representativas de intereses comerciales e industriales de la República, apoyando las gestiones que dicha Confederación está realizando para evitar la creación de nuevos impuestos.

La Cámara de Comercio, Industria y Agricultura de Sancti-Spíritus, ha expresado su adhesión en los términos siguientes:

«Esta Cámara sigue con vivo interés las justas demandas formuladas por esa Confederación tendentes a que no se creen nuevos impuestos.

«Hemos leído la razonada exposición que ha sido elevada al Honorable Señor Presidente de la República, haciendo resaltar, entre otros aspectos del problema, los graves trastornos que significaría para la industria y el comercio de la Nación el aumento de las cargas fiscales.

«Tenemos grandes esperanzas de que el Ejecutivo reconozca la llamada oportuna que le hacen las clases económicas de la República, en bien de los intereses nacionales.

«Esta Cámara respalda decididamente las gestiones desplegadas por esa Confederación, al propio tiempo que se siente altamente satisfecha por la actuación que viene desarrollando en favor de nuestra clase.»

La Cámara de Comercio, Industria y Agricultura de Holguín se ha dirigido, también, a la Confederación de Corporaciones Económicas, manifestándole lo siguiente:

«Tenemos por único objeto felicitar a esa Confederación por la razonada y valiente exposición que, en unión de otras entidades, acaba de dirigir al señor Presidente de la República.

«Realmente no podemos permanecer inactivos ante los inconsultos ataques de que somos objeto las clases vivas de la nación, sino por el contrario, aprestarnos a la defensa de nuestros intereses con toda la rapidez y energía que el caso demanda. En esta cruzada están ustedes respaldados por la opinión pública sensata y por todos los organismos del interior, conscientes del peligro que se supone no saber protestar a tiempo de estas medidas gubernamentales.»

Entre los miembros de la Confederación de Corporaciones Económicas de Cuba han producido muy buena impresión, según nos han manifestado en la Secretaría de dicho organismo, las declaraciones de varios funcionarios de la Secretaría de Hacienda, publicadas en la prensa, quienes se muestran partidarios de reorganizar los sistemas de cobranza de los impuestos existentes, sin crear nuevos tributos. Este es el criterio que la Confederación viene manteniendo, apoyado en los razonamientos y en las cifras que esa corporación expuso ante la Comisión de Impuestos de la Cámara de Representantes, cuando se pretendió establecer nuevos impuestos. Una reorganización de los procedimientos de cobranzas, haciéndolos objeto de una reglamentación y simplificación adecuada; una inspección sobre los centros oficiales de recaudación, y una selección del personal empleado, para que responda a las condiciones de probidad y de capacidad que debe poseer el mismo, son, a juicio de la Confederación de Corporaciones Económicas de Cuba, las únicas medidas que producirán un resultado favorable e inmediato, elevando las recaudaciones fiscales. «La creación de nuevos tributos o la modificación de la cuantía y forma de cobro de los existentes, solamente servirían para aumentar la confusión actual, agotar la capacidad tributaria y elevar el costo de la vida.»

La Junta Ejecutiva de la Confederación de Corporaciones Económicas de Cuba celebrará una nueva reunión en el transcurso de la semana próxima, ya que la importancia de este problema, así como la cantidad de las adhesiones recibidas para el mantenimiento de esta campaña, requieren una acción constante.

CIERRE DE LOS VALORES EN LA BOLSA DE N. YORK

NEW YORK, N. Y., mayo 20. Nuevamente la sesión del mercado se desarrolló pesadamente sin que hubiera noticia alguna en el día que cambiara esta actitud. Los últimos acontecimientos en relación co nel área de la TVA se consideraron algo alentadores, pero sin que ello trajera entusiasmo en cuanto a las negociaciones que se han venido efectuando desde hace tiempo con respecto a otras propiedades en esta área y en otras áreas afectadas. Los cargamentos recibidos durante la semana pasada estuvieron más o menos al nivel esperado, indicando alguna mejoría sobre la semana anterior. Los que siguen con interés la situación de los ferrocarriles, no obstante, están preocupados con la suerte que tendrá la Ley de refacción a los ferrocarriles que ha sido pospuesta po rel Senado. Se dice que los stocks de carros usados se están convirtiendo de nuevo en un problema en algunos territorios. En espera de nuevas noticias estimulantes no parece que habrá cambios en el carácter del mercado.—Thomson and Mckinnon.

MERCADO DE CAFE

Cierre ayer en New York:

Mayo	4.28
Julio	4.29
Diciembre	4.24
Septiembre	4.19

MERCADO DE MANTECA

Cierre ayer en Chicago:

Mayo	8.50
Julio	8.70
Granel	7.75

VENTA DE UTILES MARITIMOS

Todas las pertenencias de la extinguida Munson S. S. Co., tales como muebles, materiales de muelle, tractores, grúas, planchas de carga, camiones especiales para transporte de madera, y herrajes en general, se venden.

Todos esos útiles pueden ser examinados en los muelles de Paula y de San José y las ofertas sobre los mismos pueden hacerse a la

COMPAÑIA DE ALMACENES DE LA HABANA
LONJA 424.

TRIBUTO DE LOS DETALLISTAS A BCO. HERRERA

Colocarán el retrato del gran industrial cubano, en el salón de ese Centro

En la última sesión celebrada por la Directiva del «Centro de Detallistas de la Habana», se adoptó el acuerdo de rendir un homenaje a don Julio Blanco Herrera, como demostración de agradecimiento que guardan los miembros de dicha corporación al mencionado industrial que en todo momento ha tenido atenciones para los detallistas y su Centro de la Avenida de Simón Bolívar.

Un retrato, especialmente encargado, de don Julio Blanco Herrera, será colocado en el salón de actos del Centro de Detallistas de la Habana», donde ya figuran otros de varios benefactores.

La Directiva se dispone a organizar el acto que nos ocupa, al que serán invitados todos los socios.

También se ocupará la Directiva de todo lo concerniente a las invitaciones que han de dirigirse a miembros sobresalientes de las corporaciones minoristas, interesados en sumarse al homenaje a don Julio Blanco Herrera, por el desinterés con que éste ha ayudado siempre a los pequeños comerciantes y a varias de las corporaciones a que nos referimos.

MERCADO DE LONDRES

LONDRES, mayo 20.—Al cierre del mercado de valores se cotizaban: U. S. Steel 43½; General Motors 29⅜; Anaconda Copper 25 ⅛, Int. Nickel 44½; Chrysler 41¾, New York 12.

El oro se cotizó a $34.79 la onza fina, sin cambios; la plata a 18⅜, que significa un 1-16 de penique de alza.

El oro en barras se cotizó a 140 chelines 1½ peniques sin cambios. Cables sobre New York 4.96⅝.

El precio cotizado esta mañana para el cobre, equivale a 8.87½ cts. por libra, comparado con un nivel de 9.30 a 9.42 cts por libra, en ventas efectuadas el jueves. No ha habido ventas reportadas todavía en el día de hoy.

MERCADO DE GRANOS

Cierre ayer en Chicago:

Avena:	
Mayo	29¼
Julio	26¾
Septiembre	26⅝
Centeno:	
Mayo	58¼
Julio	56⅜
Septiembre	54⅞
Maíz:	
Mayo	57⅝
Julio	59⅛
Septiembre	60
Trigo:	
Mayo	78⅜
Julio	75⅞
Septiembre	76¾
Trigo de Winnipeg:	
Mayo	115⅝
Julio	103
Octubre	84

Bonos de Cuba

Cierre ayer en New York:

	Comp.	Vend.
Speyer, 5%	102	—
Speyer, 4½%	98½	99
Morgan, 5%	103	104
Morgan, 5½%	100½	102¾
Obras Públicas, 5½%	68⅝	69¼
Cuba Railroad, 7½%	46	51
Cuba Railroad, 5%	38	39
Cuba Northen, 5½%	34	34½
Manatí Sugar, 7½%	24	24¾
Inte. Tel. & Tel., 4½%	91	91½

CAMBIOS EN NEW YORK

Cierre ayer en New York:

Libra Esterlina	4.96¾
Francos	2.79⅝
Pesetas	5¾

MERCADO DE PIELES

Cierre ayer en New York:

Junio	8.72
Septiembre	9.05
Diciembre	9.35
Marzo	9.35

MERCADO DE GOMA

Cierre ayer en New York:

Mayo	11.30
Julio	11.36
Septiembre	11.49
Diciembre	11.69

MERCADO DE ALGODON

Cierre ayer en New York:

Mayo	—
Octubre	8.53
Diciembre	8.60
Marzo	8.61

MERCADO DE METALES

Cierre ayer en New York:

Cobre	8.70
Oro en barras	32.22
Plomo	4.50
Estaño	36.60
Níckel	35
Plata	42¾
Zinc	4.39

OFICIAL

Anuncio Oficial. República de Cuba. Secretaría de Obras Públicas. Dirección General. Comisión Central Permanente de Subastas para Obras y Servicios. Habana, Mayo 18 de 1938. Hasta las diez de la mañana del día 31 de Mayo de 1938 se recibirán en la Jefatura de Obras Públicas del Distrito de Oriente, situada en la calle de José A. Saco Alta No. 20 en la ciudad de Santiago de Cuba, provincia de Oriente y en esta Comisión Central Permanente de Subastas para Obras y Servicios, situada en el edificio de la Secretaría de Obras Públicas, en la calle de Sol frente a la calle de Aguiar, en esta Capital, proposiciones en pliego cerrado para la contratación de las obras de construcción de un edificio destinado a Casa Ayuntamiento en la ciudad de Bayamo, provincia de Oriente, y entonces se abrirán y leerán públicamente. En ambas oficinas se facilitará pliegos de condiciones, modelos de proposiciones e informes. José G. Pujals, Secretario de la Comisión Central Permanente de Subastas para Obras y Servicios, P. A. del Sr. Presidente.
JGP:SS.
19—21—28—29

DIARIO de la MARINA
S. A.
CONVOCATORIA

De orden del señor Presidente p. s. r. y por acuerdo de la Junta Directiva se cita por este medio a los señores Accionistas para la sesión ordinaria de la Junta General que deberá celebrarse en el Edificio Social, Paseo de Martí 103, el Miércoles, día 1º del mes de Junio próximo venidero a las cuatro de la tarde, y en la cual habrán de tratarse todos los particulares mencionados en el Artículo 22 de los Estatutos, entre ellos la elección de la Junta Directiva.

La Habana, Mayo 18 de 1938
RAFAEL MARIA ANGULO.
Secretario p. s. r.

MERCADO DE LIVERPOOL

LIVERPOOL, mayo 20. El mercado de trigo debió de abrir ⅛ más alto; abrió de ⅛ a ½ puntos más alto, a las 12:30 p. m. estaba de 1-8 a ¼ más alto, y a la 1.20 p. m. estaba de ⅛ al-4 más alto.

El mercado de algodón debió de abrir de 1 a 5 puntos más bajo; a la 1 p. m. estaba de 5 a 10 puntos más bajo, Recibos 12,000, Americanos 2700, Middlings 4.68

El mercado de algodón cerró con los precios de tres a cuatro puntos más bajo.

El mercado de trigo cerró de un octavo a medio punto más bajo.

Cotizaciones de la Bolsa del Azúcar de Nueva York

NEW YORK, mayo 20. (Por el hilo directo de Luis Mendoza y Compañía):

CONTRATO NO. 3

Meses	Abre	Max.	Min.	Cierre
May.	1.76	—	—	1.75
Jul.	1.84	1.85	1.80	1.80
Sept.	1.89	1.90	1.85	1.85
Ene.	1.90	1.91	1.86	1.86
Mar.	1.93	1.94	1.89	1.89
May.	1.95	1.95	1.93	1.91

CONTRATO NO. 4

Meses	Abre	Max.	Min.	Cierre
1938				
Jul.	92½	93½	90½	90
Sept.	91	91	89	88½
1939				
Ene.	93	—	—	91
Mar.	95	95	92½	92½
May.	96½	96½	96	95
Jul.	99½	96½	96½	96½
Sept.	101½	—	—	99½

Apreciación del Mercado de Azúcar

MAYO 20 DE 1938

	Ant.	Hoy
Costo y Flete		
Pronto embarque a E. Unidos	1.83	1.78
Flete	0.13½	0.13½
Libre a Bordo— Pago Inmediato		
EE. UU. Cuota Libre	1.70	1.66
EE. UU. Cuota Retenida 1939	1.61	1.57
Cuota Mundial conjunto de las 3 clases	0.90	0.89½
Cuota Local — Ex-Almacén	0.82	0.81½
Todas las Cuotas	1.40	1.37¼
Cuota de Colonos Almacén después de pagados impuestos y Almacenajes	$3.97	$3.88

(Esta apreciación es de Luis Mendoza y Compañía.)

OFICIAL

REPUBLICA DE CUBA

SECRETARIA DE GOBERNACION

AVISO

Hasta las horas de los días que se indican en el horario que se inserta a continuación, se recibirán en el local que ocupa la Subsecretaría de Gobernación, en el antiguo Colegio de Belén, Compostela entre Luz y Acosta, proposiciones en pliegos cerrados para los suministros durante el próximo Ejercicio de 1938 a 1939, de los artículos que en los mismos se relacionan, y en las horas que se citan, se abrirán y leerán públicamente.

Se darán pormenores y pliegos de proposiciones a quienes los soliciten todos los días hábiles de 8 a 1 p. m.

HORARIO DE SUBASTAS
Mayo de 1938

Día 25.—9 a.m.—Víveres a los Establecimientos Penales siguientes: Presidio Modelo, (en Isla de Pinos), Cárcel de la Habana, Prisión Nacional de Mujeres en Guanabacoa y Cárcel de Güines.

Día 26.—9 a.m.—Carnes de res en pie al Presidio Modelo en Isla de Pinos, Cárcel de la Habana, en el Castillo del Príncipe.

Día 26.—9 a.m.—Viandas y Leche de Vaca a la Cárcel de la Habana en el Castillo del Príncipe.

Día 27.—9 a.m.—Equipos y Materiales para la confección de equipos de penados a todos los Establecimientos Penales de la República.

Día 27.—9 a.m.—Efectos de Ferretería y Limpieza a esta Secretaría y Departamentos adscriptos.

Día 28.—9 a.m.—Efectos de Escritorio para la Secretaría de Gobernación y Departamentos adscriptos; Gabinete Nacional de Identificación, Cartera Dactilar del Chofer, Registro de Extranjeros y Policía Secreta Nacional.

Día 28.—9 a.m.—Impresos para la Secretaría de Gobernación y Departamentos adscriptos; Gabinete Nacional de Identificación, Cartera Dactilar del Chofer, Registro de Extranjeros y Policía Secreta Nacional.

Día 31.—9 a.m.—Efectos de Escritorio al Presidio Modelo en Isla de Pinos y Efectos de Escritorio, Impresos y Libros a la Cárcel de la Habana.

Habana, Mayo 5 de 1938.

(Fdo.) **Dr. Mario Palacio de la Cruz**, Director General de Personal, Bienes y Cuentas y Secretario de la Comisión Local de Subastas.

Visto Bueno.

(Fdo.) **Dr. Juan Rodríguez Pintado**, Subsecretario de Gobernación y Presidente de la Comisión Local de Subastas.
7-10-13-18-21—23

DESPUES DE UNA VENTA PARA JUNIO A 2.76 FUE REPORTADA OTRA DE FILIPINAS A 2.60 CTS.

La presión de los tenedores para próximos arribos, seguía ejerciendo influencia depresiva al cierre de los mercados del disponible y de los futuros. Sostenido estuvo Londres

Las informaciones recibidas ayer acerca de la actuación del mercado de azúcares crudos para embarque, como del de entregas futuras, son más desfavorables que las recibidas el jueves. Ayer quedaron establecidos nuevos niveles más bajos para el crudo disponible y para los futuros. El crudo de embarque declinó hasta 2.68, que es el precio más bajo desde abril de 1934. Y los futuros llegaron en su descenso al nivel más bajo desde el mes de enero de 1935.

El mercado del disponible, la refinería de Godchaux, de New Orleans, compró 8.000 toneladas de Filipinas, para embarque en junio-julio, a 2.75.

Después se reportó que la Pennsylvania había comprado 3.900 toneladas de igual procedencia, para arribar el diez de junio, según una información, y el dos de julio, segun otra información, al precio de 2.68.

La presión de los tenedores de crudos para próximos arribos, seguía ejerciendo su influencia depresiva al cierre del mercado.

MERCADO DE FUTUROS.—«La presión ejercida por los productores y las nerviosas liquidaciones del día», justificaron la baja de los futuros. Las compras se limitaron a una escala de bajas cuberturas. Los niveles finales estuvieron de 3 a 4 puntos netos de baja. Los futuros del contrato mundial también se debilitaron, con los precios finales de medio a tres puntos de baja.

Se vendieron del contrato americano: 2.850 toneladas en julio, 8.550 en septiembre, 6.950 en enero, 4.700 en marzo y 1.400 en mayo del año próximo.

Y del contrato mundial se vendieron: 2.650 toneladas en julio, 2.500 e nseptiembre, 2.100 en marzo y 300 en mayo de 1939.

La Bolsa del Café y del Azúcar de New Yory, avisó ayer que quedaba inhabilitado para cubrir sus obligaciones mercantiles, el corredor J. H. Walter Lemkau.

MERCADO DEL REFINO.—Mc Cahan anunció la rebaja de su cotización a 4.50, en el territorio oeste de Chicago.

MERCADO DE LONDRES.—Según un despacho de Dow Jones recibiro por el hilo directo de Luis Mendoza y Compañía, los crudos fueron ofrecidos al equivalente de 0.92 libre a bordo Cuba. El cierre de la Terminal, comparado con el cierre del jueves, fué así:

	Cierre del 19	Cierre del 20
Mayo	4|11-1|4	4|11-1|4
Junio	4|11-1|4	4|11-1|4
Julio	4|11-1|4	4|11-1|4
Agosto	4|11-1|2	4|11-1|2
Diciembre	5|	4|11-3|4
Marzo	5|0 -3|4	5|0 -3|4
Mayo	5|1 -1|2	5|1 -1|2

INFORME DE LAMBORN. —La información sobre el mercado de crudos dada ayer por esta firma, dice como sigue:

«El mercado de crudos continuaba mostrando a la apertura de hoy un tono quieto, con limitadas ofertas de azúcares de las Filipinas, en posición cercana, a la base de 2.72. Un cargamento de Puerto Rico, para embarque en la segunda quincena de junio, ofrecido a la base de 2.75, y limitadas ofertas de azúcares de las Filipinas, para embarques en junio-julio, a las bases de 2.79 y 2.80. Los refinadores desinteresados como compradores por arriba de la base de 2.70.

Al mediodía el mercado se mostraba un tono más fácil, reflejando la baja experimentada por la Bolsa de Futuros de Azúcar de Nueva York. Se anunció entonces que los vendedores de azúcar de las Filipinas, para llegar a fines de mayo, probablemente temprano en junio, a la base de 2.70, a la vez solicitando se contra-ofertas de compra firme.

Hacia el cierre de la Bolsa se anunció una venta de 8.000 toneladas de Filipinas, embarques junio-julio, a 2.75 a Godchaux, reportándose también haber obtenibles todos de las Filipinas, para temprano, por debajo de la base de 2.70.

Después del cierre de la Bolsa de Futuros de Azúcar de Nueva York se anunció una venta de 3.900 toneladas de azúcares de las Filipinas para llegar en julio 2, a la base 2.68 a la refinería Pennsylvania quedando obtenibles más azúcares de igual procedencia, para llegar junio, a la misma base.»

EN PUERTOS DE E. U.—El movimiento de azúcares en todos los puertos de los Estados Unidos, según Willett and Gray, fué el siguiente:

Arribos: semana terminada mayo 14: 101.584 toneladas; igual semana, año 1937: 127.000 toneladas.

Derretidos: semana terminada mayo 14: 80.052 toneladas; igual semana, año 1937: 107.000 toneladas.

Existencia en manos de operadores: semana terminada en mayo 14: 37.751 toneladas; igual semana, 1937: 36.000 toneladas.

Existencia en manos de refinadores: semana terminada en mayo 14: 342.646 toneladas; igual semana, año 1937, 173.000 toneladas.

GODOY-SAYAN
SEGUROS Y FIANZAS
(INSURANCE AND BONDING)
TELEFONOS M-9866 M-9867
AGUIAR 77
HABANA, CUBA

EL PATRIARCA CHRISTEA PRIMER MINISTO RUMANO SALIO HACIA VARSOVIA

BUCAREST, (Rumanía), mayo 20. (Havas).—El Primer Ministro de Rumanía, patriarca Miron Christea, salió ayer hacia Varsovia, para hacer una visita oficial al Metropolitano Ortodoxo de Polonia quien estuvo en Bucarest en el otoño de 19.., irá también a Cracovia. En ausencia de Christea, presidirá el Gabinete el Ministro de Defensa, George Argheseano.

INTOXICACION

Alfredo Escudero Arrego, de 1.. meses y vecino de Acosta 60, fué asistido en el cuarto centro de socorro de una grave intoxicación, que según manifestó su madre a la Policía de la Duodécima Estación, se la ocasionó en su domicilio al ingerir un pomo de luz brillante.

Las fábricas de cigarros de Shanghai seriamente afectadas por la guerra están aumentando ahora sus actividades

Las importaciones de tabaco de Estados Unidos en China, Japón y Manchuria, se espera que baje bastante por la política nipona de reducir el uso de la hoja americana

El Agregado Comercial a la Embajada de Cuba en los Estados Unidos de América, señor Pedro P. Aguiar, ha enviado un informe al Negociado de Comercio Internacional de la Secretaría de Estado, sobre la producción de tabaco en el lejano Oriente, durante el año 1937.

La producción de tabaco en las naciones del lejano Oriente; China, Japón y Manchuria, estableció un nuevo record, aproximadamente de 290 millones de libras, según informe reciente del Comisionado de Agricultura en Shanghai, Mr. Owen D. Dawson.

Esta gran producción de «flue-cured», en 1937, en el lejano Oriente está de acuerdo con la tendencia al aumento que se espera continúe, con sólo una interrupción temporal en China, debida a las hostilidades. La superficie total que se espera cultivar de «flue-cured» (tabaco) en 1938 es de unos 213.000 acres, o sea un 10% menos que el año pasado. La reducción tendrá lugar probablemente en China.

El hecho más importante en la cosecha de Oriente este año, ha sido el retraso en la venta de la hoja china debido a las hostilidades en las áreas de cultivo y a la dificultad en el transporte en general. Se espera que dentro de poco tiempo será posible transportar tabaco desde Shantung, en China, y de esa manera mejorar la situación en gran parte.

El consumo total de la hoja en Oriente, durante esta estación, se espera que no quede debajo del año pasado. El consumo de la hoja para cigarrillos hechos a mano y para tabaco de pipa ha aumentado considerablemente, debido a la dificultad de obtener cigarrillos manufacturados, los cuales han subido de precio en el interior, y a la disminución en el poder adquisitivo de los consumidores.

Las fábricas de cigarrillos en Shanghai, que fueron principalmente afectadas por las hostilidades, están gradualmente aumentando sus actividades, y con las mejores en las facilidades de producción y transporte, se espera que haya un aumento en la producción. También se cree que aumentará la producción en el Norte de China. Basado en el crecimiento de las actividades en las fábricas de cigarrillos de Shanghai y de una mayor actividad en otros lugares, es muy posible que haya una producción equivalente al 75% del año anterior.

Se anticipa que esta disminución, sin embargo, será prácticamente balanceada por un aumento en el consumo de hojas para cigarrillos hechos a mano y de tabaco para pipa.

Las importaciones de «flue-cured» tabaco de los Estados Unidos en China, Japón y Manchuria, durante la correspondiente estación, se espera que baje considerablemente, más allá de los 68 millones, 400,000 libras importadas durante la última estación de octubre 1936 a septiembre 1937. La causa de esta disminución ha sido la restricción en las importaciones de tabaco en el Japón, de acuerdo con la política general de aquel país, de controlar las importaciones y la reducción en el uso de la hoja americana en las fábricas de cigarrillos de China.

EN TURQUIA SE CELEBRO EL VIGESIMO ANIVERSARIO DEL DESEMBARCO DE KEMAL

ANKARA, (Turquía), mayo 20. (Havas).—Ayer se celebró en Turquía el vigésimo aniversario del desembarco del entonces Mustafá Kemal Pachá, hoy Kemal Ataturk, Presidente de la República turca, en suelo de Anatolia, para iniciar la magna empresa de la lucha por la independencia patria. El Presidente asistió personalmente a los festejos organizados, siendo ovacionado con entusiasmo por el pueblo turco. El Ministro de la Guerra de Yugoeslavia, M. Maritch, quien se encuentra de visita de Turquía, también asistió.

LESIONADO

Juan García Casariego, de 51 años y vecino de Reyes 73, fué asistido en el cuarto centro de socorro de lesiones graves que según declaró al sargento Israel Encinosa, de la Oncena Estación, se las ocasionó en la esquina de Toyo, al caer al pavimento cuando trataba de tomar un ómnibus en marcha.

DETENIDO

Guillermo Rodríguez Pérez, de Lugareño 253, fué arrestado por el vigilante 1620, de la Oncena Estación, por ser la misma persona que interesa el Juez Correccional de la Sección Sexta en juicio 3756/38.

LESIONADO

Guillermo Urquiza Enrique, de 21 años y de Serrano 305, fué asistido en el centro de salud «La Benéfica» de lesiones graves que sufrió en el taller donde trabaja al trillarse los dedos con una máquina.

M.E.C.D. 2016

CRONICA CATOLICA

PROGRAMA DE LOS DIVERSOS ACTOS CATOLICOS QUE SE ANUNCIAN PARA MAÑANA EN LOS TEMPLOS HABANEROS

Las grandes fiestas anuales en la iglesia del Cristo a Santa Rita de Casia:

Solemne vigilia:

El sábado 21, víspera de la festividad de Santa Rita, la Adoración Nocturna celebrará vigilia extraordinaria.

A las diez de la noche, presentación de la guardia de honor y plática por un Padre Agustino.

Las puertas de la iglesia permanecerán abiertas.

Día 22.

Festividad de Santa Rita de Casia.

A las cinco de la mañana, misa de la Adoración nocturna y retirada de la guardia.

A continuación misas en el altar de Santa Rita, distribuyéndose en todas la Sagrada Comunión.

A las diez, misa solemne.

El panegírico lo predicará el Rvdo. P. Claudio García, Agustino.

Por la tarde a las cinco: exposición, Estación, Rosario, Sermón, presidiendo el Rdo. P. Lorenzo Spirali y solemne bendición de rosas, que se distribuirán a cada persona al entrar en la iglesia.

A las ocho predicará el Rvdo Padre Claudio García, Agustino.

Los cultos de este día son a intención de las señoras de Armand y la señora Graciela Monte de Argüelles.

Las puertas de este templo se abrirán el sábado 21 a las seis de la mañana y se cerrarán, el domingo 22 a las diez de la noche.

Confesando y comulgando se gana indulgencia plenaria, visitando esta iglesia de Padres Agustinos de la Habana.

Juventud Carmelo-Praga en la parroquia del Carmen

El día 22 de los corrientes tomará posesión el Consejo Directivo de la Sección femenina de la Juventud Carmelo-Praga con el siguiente programa:

A las siete y media misa de comunión general en la que oficiará el M. R. P. Benito de la Transverberación, Vicario Provincial de los Carmelitas en Cuba y predicará el M. R. P. Rafael de Jesús, Prior del Carmen y Director de la Juventud. A esta misa asistirán la Sección masculina de la Juventud, los Caballeros Católicos y las Hijas de María de la Parroquia del Carmen. A continuación desayuno en los salones del convento.

A las diez de la mañana velada literario-musical en el salón de actos de la parroquia.

Programa de la velada.

1. Himno Nacional.
2. Discurso del señor Angel Medina, presidente de la Sección masculina de la Juventud Carmelo-Praga.
3. Presentación de la nueva directiva de la Sección femenina de la Juventud.
4. Número de música por el coro de niñas de la parroquia del Carmen.
5. Discurso por el señor Luis C. Be..., presidente de los Caballeros Católicos de Cuba.
6. Poesía declamada por su autor señor Faustino Prado, vice presidente de la Juventud y Director de la Pa... Revista órgano oficial de la Acción católica de la iglesia del Carmen.
7. Breves palabras por la señorita ...gina Fernández, presidente de la Juventud.
8. Número de música por el coro de ... de la parroquia.
9. Discurso final por el M. R. P. Rafael de Jesús, director de la Juventud.
10. Himno de la Juventud.

En la iglesia de la Merced

A las ocho de la mañana, misa de comunión general.

A las nueve, misa solemne y sermón por el P. Esteban Barbarín, C. M.

A las cinco y treinta de la tarde: Rosario, ejercicio del mes de María, sermón por el Padre Prudencio García C. M. cánticos y ofrecimientos de flores por las Hijas de María y alumnas de la escuela de San Vicente.

En la capilla de Santo Suárez y Paz.

En la capilla la Milagrosa de Santos Suárez y Paz, de Padres Paúles.

A las siete y treinta de la mañana cumplimiento del Precepto Pascual de los Caballeros Católicos de la ... 44.

A las ocho de la noche, Rosario, ejercicio del mes de María, plática y ofrecimiento de flores por las alumnas del Asilo Menocal.

Iglesia de María Auxiliadora

Segundo día del triduo en honor de María Auxiliadora con el siguiente programa en la iglesia salesiana de esta advocación de Teniente Rey y Compostela.

Segundo día, domingo 22 de mayo.

A las ... de la mañana: de comunión, ... motetes por el coro de la Archicofradía, bendición de María Auxiliadora.

A las nueve de la mañana: cantada.

A las ... de la mañana: armonizada.

Por la tarde:

A las cinco: ejercicio uomo el día

anterior: sermón a cargo del Rvdo P. Claudio de la Fuente, Superior de los P.P. Pasionistas.

Iglesia de San Francisco

A las siete y treinta de la mañana misa de comunión general para la Archicofradía del Vía Crucis Perpetuo.

A las nueve de la mañana, misa solemne y panegírico en honor de Santa Rita de Casia.

Después de la misa bendición de las Rosas de Santa Rita.

A las tres de la tarde la función mensual de la Archicofradía del Vía Crucis Perpetuo, ejercicio del mes de María con el correspondiente ofrecimiento de flores y los cultos de la novena en honor del nuevo Santo franciscano y español, San Salvador de Horta, canonizado por S. Santidad Pío XI, el domingo de Pascua de Resurrección, día 17 de abril del año de gracia del Señor de 1938.

La parte musical a cargo de la Escolanía San Francisco, bendición y reserva:

En la S. M. I. Catedral

A las nueve de la mañana, misa solemne y sermón.

Misas rezadas a las siete, ocho, diez y once de la mañana.

En la iglesia del Santo Angel.

Misa solemne y sermón a las nueve de la mañana.

A las cinco de la tarde, solemne ejercicio del mes de María con cánticos y ofrecimiento de flores.

En la iglesia del Carmen

A las siete y treinta de la mañana misa mensual de comunión para la archicofradía del Niño Jesús de Praga y las Hijas de María y Santa Teresa de Jesús.

A las tres y treinta de la tarde, la función mensual de la Archicofradía del Niño Jesús de Praga.

A las cinco y treinta de la tarde, ejercicio del mes de María, y ofrecimiento simbólico por un grupo de Hijas de María y Santa Teresa de Jesús.

A continuación, ofrecimiento general de flores por todas las Hijas de María y Santa Teresa de Jesús con vestidos y velos blancos.

En la iglesia de Reina

A las siete y treinta de la mañana junta mensual de los celadores y socios del Apostolado de la Oración de Caballeros.

A las ocho de la mañana, misa armonizada de comunión general y plática

Después de la misa, bendición eucarística.

Iglesia de Jesús, María y José

Celebra la función mensual la M. I. Archicofradía del Santísimo Sacramento de la iglesia parroquial de Jesús, María y José:

A las siete y treinta de la mañana: misa de comunión general.

A las ocho y treinta de la mañana, misa cantada, sermón, exposición del Santísimo, procesión, bendición y reserva.

En la iglesia parroquial de Jesús del Monte

La Asociación Pontificia de la Adoración Reparadora, celebra sus cultos mensuales con el siguiente programa:

A las siete y a las ocho de la mañana misa de comunión general.

A las nueve misa solemne con exposición del Santísimo Sacramento, sermón por el Párroco, R. P. José Rodríguez Pérez, y bendición eucarística.

En la iglesia de San Nicolás de Bari

El Apostolado parroquial de la iglesia de San Nicolás de Bari, celebra la función mensual reparadora con el siguiente programa:

A las ocho de la mañana misa de comunión.

A las nueve misa solemne, sermón, exposición, acto de consagración al Corazón Eucarístico de Jesús, bendición y reserva.

El Jubileo Circular

En la iglesia de San Juan de Letrán, el Jubileo Circular.

La exposición después de la última misa, que en esta iglesia se celebre.

A las cinco de la tarde: Rosario, visita a Jesús Sacramentado, Letanías de los Santos, procesión y bendición eucarística.

En la capilla de San Agustín

Misas rezadas de siete a doce de la mañana.

En todas estas misas se distribuirán las flores benditas de Santa Rita de Casia.

El Párroco Padre Fray Lorenzo S. Spirali, O. S. A., demanda de sus muy amados feligreses, una limosna para ayuda de los gastos que ocasiona la erección del templo parroquial que se está construyendo.

En la Ermita de Arroyo Arenas

A las diez y cuarto de la mañana, misa armonizada y plática en honor de Jesús Nazareno de Arroyo Arenas.

Invita el Párroco del Cano y Arroyo Arenas, R. P. José Rodríguez Rozas.

En la iglesia de Monserrate

Misas de siete a doce de la mañana, siendo la de nueve solemne con sermón y la de doce armonizada con cánticos.

En la iglesia parroquial de Bauta

Solemnes cultos a San Judas Tadeo en la iglesia parroquial de Bauta.

Por la mañana a las diez y treinta.

Por la tarde a las cinco.

La iglesia parroquial de Bauta, se halla situada en el pueblo de Hoyo Colorado.

En la iglesia parroquial del Vedado

Misas de seis a doce de la mañana, siendo la de nueve cantada con sermón.

A las cinco de la tarde solemnes cultos a Jesús Sacramentado con procesión y bendición eucarística.

En la iglesia de la Caridad

Misas de siete a doce.

La de nueve cantada con sermón.

En la iglesia del Espíritu Santo

A las siete de la mañana, misa rezada.

A las ocho de la mañana, misa armonizada y plática, por el Párroco Monseñor doctor Alberto Martín, electo Obispo de Matanzas.

A las diez, misa armonizada y plática para los alumnos de la Escuela Catequística parroquial.

En la iglesia parroquial de Guanajay

A las ocho de la mañana, Rosario, ejercicio de los 21 domingos de San Hilarión y plática.

A las ocho y treinta misa parroquial.

A las diez de la mañana, ejercicio de los 21 domingos y sermón.

A las diez y treinta de la mañana, misa armonizada de fundación.

A las seis de la tarde, los cultos de los solemnes domingos eucarísticos, ejercicios del mes de María y de los 21 domingos de San Hilarión, bendición eucarística y ofrecimiento de flores.

Mes de María

En todos los templos, los solemnes ejercicios del mes de María con cánticos y ofrecimientos de flores.

M. I. Archicofradía del Santísimo Sacramento de la Catedral

A las diez y treinta de la mañana Junta General de Elecciones de la Sección de Hermanos de la M. I.I. Archicofradía del Santísimo Sacramento de la S. M. Catedral de la Habana.

De orden del Hermano Rector señor Miguel Verano, cita al secretario Hermano señor A. Lancís.

Se suplica la puntualidad en la asistencia.

El domingo, la Hora Católica.

La CMW se consagrará al segundo centenario de la canonización de San Vicente: la parte hablada estará a cargo del P. Alonso C. M., que comentará el evangelio; del P. Chaurrondo, San Vicente y la mujer, y del P. Basilio Jiménez, Dominico, sobre un tema de actualidad.

La parte musical y las selecciones serán ejecutadas por el coro del colegio de La Inmaculada, dirigidos por Sor Esperanza Giraldes. Promete ser muy interesante la audición.

HERMOSO HOMENAJE AL ... BELARMINO GARCIA CON MOTIVO DE SU ONOMASTICO

Con motivo de celebrar su fiesta onomástica el estimado párroco de Marianao Monseñor Belarmino García ..., las asociaciones, colegios y fieles le rindieron un hermoso homenaje ... días.

A las siete y treinta de la mañana empezaron a llegar al templo los ... colegios, asociaciones y fieles.

A las ocho tuvo lugar la misa de ... el festejado Monseñor Belarmino, siendo armonizada la misa por el coro parroquial, dirigido por la señorita Magdalena Palacios y como ... la señorita L. López.

En perfecto orden se cercaron a la mesa eucarística los colegios siguientes:

... en representación de sus ... centros, La Salle, Apostolado ... Varela, María Milagrosa, Escuela parroquial y Asilo Truffín.

Asociaciones:

La doctrina cristiana, Hijas de María, Hijas de la Milagrosa, Conferencias de San Vicente, Pía Unión de San Antonio, Congregación de Lourdes, Comité de las Obras Pontificias ...

El coro interpretó bellos motetes ... «Soy de Dios», «Oh Cor Jesu» ...

Al altar el diligente sacristán ... Félix Hernández con los acólitos alumnos de la Escuela Parroquial.

Terminada la misa pasaron todos a la casa rectoral, donde fué objeto Monseñor Belarmino de sinceras y ... felicitaciones, recibiendo muchos y delicados presentes.

... obsequió a la concurrencia y autoridades con un desayuno con cholate, frutas ... brindando todos por la salud ... del párroco Monseñor ...

Durante todo el día fué objeto el señor párroco de efusivas felicitaciones.

DIARIO DE LA MARINA se complace en felicitarlo con doble motivo ... Prelado Doméstico de S. S. y en su onomástica ... merece el celoso sacerdote ... se afana por el bien de sus ...

HA RESULTADO UN ACTO MUY BRILLANTE EL ACTO DE LA TOMA DE POSESION DE LA JUNTA DIRECTIVA DE LA JUVENTUD MASCULINA DE CARMELO-PRAGA

El día 27 de Marzo, en elecciones generales la Sección Masculina de la Juventud Carmelo Praga, eligió la Directiva que ha de regir sus destinos durante el año social 1938-1939.

La Juventud Carmelo-Praga, tiene por finalidad la práctica de la Acción social en los límites de la Parroquia del Carmen por lo cual debería llamarse Juventud Parroquial Carmelo-Praga.

Sus actividades se desarrollan especialmente en ciudadelas y casas de vecindad, es decir, en el domicilio del pobre, instruyéndole en sus deberes religiosos y ciudadanos y socorriendo sus más apremiantes necesidades.

Consta de dos Secciones: masculina y femenina, funcionando cada una separadamente de la otra, con sus respectivas Directivas y estatutos. Cada Sección tendrá sus fiestas sociales, aunque, unos, asistirán a las de los otros, única y exclusivamente, las fiestas religiosas serán comunes a ambas Secciones.

Como decimos, eligió su Directiva el 27 de Marzo. Pasadas las solemnidades de Semana Santa y de Pascua de Resurrección, tomó posesión de sus cargos la Directiva de la Sección Masculina, Carmelo-Praga con gran brillantez.

A las 7.30 a. m. Misa de Comunión general, en la que ofició el R. P. Fray Mariano de San Juan de la Cruz, O. C. D., el cual distribuyó la Sagrada Comunión a 150 jóvenes que son el número de los afiliados a la Juventud Masculina Carmelo-Praga. Así mismo, a la Juventud Carmelo-Praga Femenina, a los Caballeros Católicos de la Unión Nro. 65 de la Iglesia del Carmen y a las Hijas de María y Santa Teresa, asociaciones que asistieron, correspondiendo a la atenta invitación de la Sección Masculina.

Los fervorines de preparación y acción de gracias fueron dirigidos por el Director R. P. Rafael de Jesús, Prior y Párroco del Carmen.

La Comunión la armonizó el Coro Parroquial bajo la dirección de los Padres Carmelitas, Fray Domingo del Santísimo Sacramento y Fray Eugenio de San José.

Resultó un acto altamente conmovedor.

A las 9 de la mañana tuvo lugar solemne función, en la que ofició el antes mencionado Director, predicando el R. P. Fray Mariano de San Juan de la Cruz O. C. D.

Versó sobre motivos de la Acción Social católica con respecto a la Juventud.

La parte musical la interpretó de manera magistral el Coro de Tiples de la Parroquia, mereciendo grandes elogios de la concurrencia, que ha sido numerosísima.

A las 10.30 de la mañana se reunieron en el salón de actos de la Parroquia del Carmen los 150 jóvenes y representaciones, de las antes mencionadas Asociaciones.

Constituída la Presidencia por el Director y Vice-Director, Padres Rafael y Fernando, O. C. D., señor Armando Brandi, Vice-Tesorero del Directorio Nacional, Caballeros Católicos de Cuba, cuya representación ostentaban el Sr. Francisco Moreno, Presidente de la Asociación Nro. 65, se procedió a la toma de posesión de la Directiva con arreglo al siguiente programa:

1—Invocación del Espíritu Santo, como preces de apertura.

2—Discurso de apertura del P. Rafael, O. C. D.

3—El Secretario de la Junta saliente da lectura a la Candidatura de la Junta entrante, a la cual da posesión el Director R. P. Rafael, entre los aplausos del numeroso auditorio.

4—Discurso por el joven Ovidio Rebollar, Presidente de la Sección de Sports.

5—Discurso por el Presidente, Angel Medina Yáñez.

6—A petición de la concurrencia, habla el señor Armando Brandi, quien saluda en cálido discurso a la Juventud Carmelo-Praga, en nombre del Directorio Nacional de los Caballeros Católicos de Cuba, a los cuales tenía el honor de representar.

Se aplaude y vitorea a los Caballeros Católicos de Cuba.

7—Discurso resumen del Director, R. P. Rafael de Jesús, Prior y Párroco del Carmen.

La primera parte la dedica a examinar lo que hay en la Juventud masculina y la femenina desprovista de todo ideal religioso.

Hace una real, aunque dolorosísima pintura, de lo que diariamente estamos presenciando, y que con harta frecuencia, termina el doloroso cuadro con el nefando suicidio. De aquí deduce quie hay que salvar a la juventud, que como reza su Himno: «Juventud, esperanza y porvenir de la Patria». Esta juventud, hay que salvarla pero debe ser sana y salva, por otra juventud saturada del amor de Cristo.

En la segunda parte de su magistral discurso, manifiesta que ese es el objeto de la Juventud Carmelo-Praga, con sus Secciones masculina y femenina, pero circunscripta, su acción católico-social, a los límites de la Parroquia del Carmen

Ya esta Parroquia tiene una Unión de Caballeros Católicos para los hombres, una Juventud, masculina y femenina para los Jóvenes. La Masculina, se nos presenta hoy, con su nueva Directiva y en breve se os presentará la de las Jóvenes.

Pero aún falta la última que aún está por fundar, la de las Damas de la Acción Social, que seguirá una vez que tome posesión la de las Jóvenes. Con ella quedará completo el Cuadro de la Acción social católica parroquial en esta Parroquia Nuestra Señora del Carmen.

Delirantes aclamaciones a Cristo-Rey, finalizan este acto de tan grandiosa significación para la Parroquia del Carmen.

Hé aquí la nueva directiva de la Asociación «Juventud Carmelo y Praga» que regirá los destinos de la misma durante el año social 1938-1939:

Director: Rdo. P. Rafael de Jesús.
Subdirector: Rdo. P. Fernando de Santa Teresa.
Presidente: Angel Medina Yáñez.
Vice: Faustino Prado.
Secretario: José Medina Yáñez.
Vice: Enrique Pérez.
Tesorero: Roberto Lodeiro.
Vice: Jesús Bahamonde.
Abanderado: Pablo Reinhardt.
Vice: Guido Fernández.

Secciones.

Presidente de Religión: Adolfo Suárez.
Presidente de Propaganda: Reinaldo Balboa.
Presidente de Sports: Ovidio Rebollada.
Presidente de Festejos: Hugo R. Fernández.
Presidente de Beneficencia: José Ramírez.
Historiador: Fernando Prado.
Director del Boletín: Faustino Prado.

Les deseamos mucho acierto en su gobierno a mayor honra y gloria del Señor y bienestar moral y material de la Parroquia del Carmen.

Gabriel BLANCO.

ES MAGNIFICA LA OBRA CATEQUISTICA QUE REALIZA EL PADRE BELARMINO, CURA PARROCO DE MARIANAO

Entre las obras que para la santificación de sus feligreses tiene el Párroco de los Quemados de Marianao, figura en primer lugar la Cofradía de la Doctrina Cristiana, destinada a la enseñanza catequística de los hijos del pueblo. Es modelo de organización en su clase. Tiene establecidos catorce centros o escuelas catequísticas, en los cuales, catequistas graduadas dan una vez a la semana clases de Catecismo, les proporcionan el medio de oir Misa los domingos, tienen establecidos los Pajes del Santísimo Sacramento, que celebran suntuosamente tres fiestas anuales: Corpus Christi, Sagrado Corazón de Jesús y Cristo Rey.

Llegado el Miércoles de Ceniza, las catequistas, después de oir misa y comulgar, se dirigen a los diversos centros parroquiales y en ellos, diariamente, durante los cuarenta días de la Cuaresma, se dedican por espacio de varias horas a preparar a niños y niñas para la Primera Comunión, la cual verifican en la Parroquia de Marianao, todos en común. Por métodos científicos, teórico-prácticos, logran preparar mil o más niños de ambos sexos. El presente año no comulgaron el Sábado de Pasión, 9 de abril, más que cuatrocientos cincuenta niños, debido a las enfermedades reinantes en los niños en aquel tiempo.

Esos niños y niñas fueron transportados al templo en ómnibus, que proporcionó generosamente el señor Francisco Méndez, a quien el Padre Belarmino expresa su gratitud.

Los niños de ambos sexos iban vestidos a la usanza de la Primera Comunión, sin faltar ni un mínimo detalle.

Todo lo costeó la Cofradía de la Doctrina Cristiana; así como el desayuno, que se les sirvió en los patios de la Parroquia en mesas adornadas por sus buenísimas catequistas que les hicieron el honor de servírselo.

Anotamos las siguientes: Concha Elena García Feito, María S. de Oviedo, Dulce B. viuda de Más, Candita H. de Fernández, Milagros Colón de García, Zoila Beaupied, Olimpia G. viuda de Tobías, Laura López, Cachita Rodríguez, Laura Hevia, Josefina y María de los Angeles Goitia, Marta Paz, Luisa González, Nena Salinas y Silvia Lavoy.

La Misa de Comunión de este numerosísimo concurso de niños de ambos sexos resultó un magnífico acto de amor y reparación al Santísimo Corazón de Jesús, que tanto ama a los hombres y tan mal es correspondido por la inmensa mayoría de ellos.

El Padre doctor Belarmino García Feito, antes de darles la Sagrada Comunión les dirigió sublime plática.

Después de la plática, expresó su vivísima gratitud a la Directiva de la Cofradía de la Doctrina Cristiana, a los Hijos de San Juan Bautista de la Salle, del Colegio de este nombre, en Marianao, así como a los alumnos que en su Colegio forman la Sección Catequística del mismo por la valiosa cooperación que le prestan, enseñando el Catecismo al niño pobre; a las abnegadas catequistas y a cuantas personas contribuyen con sus donativos a ejercitar en favor de los niños del pueblo las obra de miericordia de enseñar al que no sabe, vestir al desnudo y consolar y aún alegrar al triste disipando su ignorancia y proporcionándole cosas necesarias para el bienestar del cuerpo y recreación del espíritu.

La Comunión la distribuyeron el celebrante y el Reverendo Padre Felipe Abrezo, O. F. M.

La Tesorera de la Cofradía de la Doctrina Cristiana, señorita Esther Fernández, fué explicando, parte por parte, el Santo Sacrificio de la Misa con suma sencillez y profunda sabiduría, pues unía a la explicación religiosa la histórica.

Quedamos admirados de su vastísima cultura histórico-religiosa, Asimismo, dirigió los fervorines de preparación y acción de gracias.

Pero las catequistas no solamente enseñan de palabra, sino que asimismo con el ejemplo, es decir, que ellas siguen al pie de la letra aquel aforismo de Don José de la Luz «Enseñar puede cualquiera, pero educar sólo quien sea un evangelio vivo». Por eso, comulgaron después de sus alumnos. Con su palabra procuraron convencer a sus discípulos de la obligación que tenemos de amar y servir a Dios y al prójimo, pero con su ejemplo quieren arrastrarlos al cumplimiento de esos deberes.

Después de la Misa, el Padre Belarmino renovó, en unión de los niños, las promesas del Santo Bautismo. Un niño y una niña de cada Centro, a nombre de sus condiscípulos, prestaron juramento de ritual de observar la Fe que profesaron en el Santo Bautismo, teniendo su mano sobre el Santo Evangelio y besando las sagradas Llagas de Nuestro Divino Salvador.

Se les explicó muy al pormenor, por la señorita Esther Fernández, los fundamentos y motivos de este juramento.

El Padre Belarmino pronunció una plática alusiva a este acto tan conmovedor.

Durante el acto de la Comunión los propios niños amenizaron el acto con preciosísimos motetes.

Constituyeron un brillantísimo Orfeón.

El grandioso acto religioso finalizó con el canto del Himno oficial del Congreso Catequístico.

Después se les sirvió el desayuno, para el cual envió la panadería «Vitapán» todas las galletas que en el mismo se consumieron.

Los pequeños feligreses aclamaron a su Venerable Pastor, a la Directiva, a los Hijos de San Juan Bautista de La Salle y a sus Catequistas. Después, desfilaron entonando cánticos piadosos.

Estas bendidas obras, por sí solas se alaban y sólo Dios puede premiarlas.

Que El les conceda el ciento por uno en la vida temporal, y la gloria eterna en la vida perdurable, que muy de corazón les deseamos.

Gabriel BLANCO.

El Presidente del Brasil habló a los jefes del Ejército

Dice que prefiere la misma muerte antes que apartarse de su plan reconstructivo

RIO DE JANEIRO, mayo 20. (AP).—El Presidente Getulio Vargas declaró ayer que prefiere ser «eliminado o destrozado por la ferocidad inhumana» a apartarse de su programa de reconstrucción del Brasil.

Dirigiéndose a los jefes militares y a los alumnos de la aviación militar, el Presidente Vargas calificó la frustrada revolución integralista del 11 de mayo de «violencia criminal, asesinato y massacre».

'Los violadores de la paz son enemigos del ejército porque son enemigos de la patria, a la cual el ejército desea ver grande y fuerte», dijo.

Exhortó a las fuerzas armadas a que marchen con él «sin temor y con la certeza de nuestra fuerza y nuestro valor dominaremos a todos los enemigos».

El jefe del ejecutivo prometió hacer del Brasil un país económicamente independiente. Agregó que es imposible tolerar la oposición desde las propias filas del ejército.

«Los autores de la revuelta no han reconocido los daños que han causado dentro de nuestras fronteras», declaró Vargas.

«Aceptaron compromisos con el extranjero que dan al resto del mundo la impresión de que a nuestro pueblo le falta capacidad para gobernarse y dirigir sus propios destinos».

«Estas razones, en el caso de que otras fueran insuficientes, exigirían el castigo de los responsables y de los que se han atrevido a causar daño a los intereses superiores de la nación en circunstancias tan delicadas como las que vivimos, cuando los pueblos débiles, desunidos y desarmados sienten la presión amenazadora de los más fuertes y audaces».

El discurso presidencial se hacía mientras los agentes policiacos continúan su persecución de los sospechosos.

Belmoro Valverde, líder de la revuelta, dijo a la policía que el movimiento se venía preparando desde hace dos meses.

Agregó que en un principio se pensó llevarlo a cabo el 14 de mayo, pero se aplazó al saberse que el comandante de la guardia del Palacio presidencial, uno de los líderes de la revuelta, iba a ser trasladado.

Anuncios Clasificados de Ultima Hora

VENTAS

48 CASAS

REPARTO ALMENDARES

Vendo, próximo al Crucero, chalecito con portal, sala, comedor, cocina, 2 dormitorios baño. Precio: $3.000. Para verlo y llaves calle 9 y 12, reparto Almendares, Oficina Sr. Alpendre FO-2542

REPARTO LA SIERRA

Vendo lujoso chalecito sin estrenar, jardín, portal, sala, saleta 4 dormitorios, 2 lujosos baños, garage, cuarto altos, precio de oportunidad, $8.500; para verlo a todas horas calle 9 y 12 reparto Almendares. Oficina Sr. Alpendre, FO-2542

D. T. SILVA: FO-2149
CASAS Y SOLARES A PLAZOS
SEPTIMA AVENIDA 88, ENTRE 5 Y 6, BUENAVISTA

AMPLIACION DE ALMENDARES $1,500 ENTRADA Y $2,200 A PLAZOS

Linda casa mampostería, con portal, sala, comedor, 4 habitaciones, baño inetrcalado, servicio de criados, junto a la calle 12, con garage. Pago escritura. Para verla: Oficina Sr. Silva: FO-2149.

AMPLIACION DE ALMENDARES

$1,100 contado y $1,000 a plazos moratoriados, con 4 habitaciones, a una cuadra «Rivoli», calle 12. Mide 14 por 42 varas. D. T. Silva. Telf. FO-2149.

CASA EN $2,000

Portal, sala, comedor, 3 habitaciones, baño, cocina y patio. Toda de citarón, media cuadra Ruta 9. Buenavista. D. T. Silva. Telf. FO-2149.

Para más informes D. T. SILVA: FO-2149

49 SOLARES

REPARTO LA SIERRA

Vendo 2 solares muy baratos por tener que embarcar, informes calle 9 y 12, Reparto Almendares, oficina Sr. Alpendre FO-2542

REPARTO NICANOR

Vendo un solar con 400 metros y 6 apartamentos rentando 50 pesos, su costo es de $8.000, lo remato por $4.800, para verlo todas horas calle 9 y 12, reparto Almendares oficina Sr. Alpendre FO-2542

VEDADO, EN LA CALLE 21, VENdo hermoso solar, mide 12x34 varas Precio de situación. Informa: Lissarrague. M-6591 Manzana de Gómez Nro. 562

51 ESTABLECIMIENTOS

GRAN OPORTUNIDAD: SE VENDE la parte de una lechería por estar su socio enfermo. Punto céntrico. Véalo. Informes: Neptuno y Marqués González, vidriera de Llano.

SE VENDE POR NO PODERLA atender, casa de inquilinato, con cuatro años de contrato. Informan en San Nicolás 7. No corredores.

VENDO POR ASUNTO FAMILIA, negocio de quincallería, perfumería y depósito de cigarros. Precio existencia, buena venta. Informes en el mismo, Suárez 94, entre Esperanza y Alcantarilla.

54 MAQUINARIAS

MAQUINARIA SEGUNDA MANOS buenas condiciones, se vende. Dos winches reversibles por la válvula, de un tambor cilindros de 8 por 12 pulgadas, una turbina hidráulica de 14 pulgadas de tubería con impulsor de bronce cerrado y eje de bronce; un winche de remolque marca American Engenering Co. de un tambor con cable de dos pulgadas de acero, cilindros de 18 por 20 pulgadas. Una bomba duplex marca Blake de 17 por 7 por 12 pulgadas completa. Una bomba cuerpo sencillo de bronce de 10 por 8 por 10 tubería de 6 pulgadas. Una válvula reductora de vapor de 4 pulgadas. Una máquina de vapor vertical marca Harlall de cilindro de 8 por 9 y tres ejes de acero de 14 pulgadas diámetro por 20 piés de largo. Muelle Pote. Telf X-2191

PROCEDENTE DE UN REMATE, se vende un motor de petróleo de 35 H. P. semi-diessell en $400; una máquina de vapor «Americana» de planchar camisas, en $75.00, nueva, 1 Dobladora de Revistas o Periódicos en $600.00; un Linotipo modelo 5 con 2 juegos de matrices y todos sus accesorios, en $1,200, trabajando; 5 resistencias para cine o lámpara de arco etc, en $50.00 una y 30.000 fundas de paja para envasar botellas a $4.00 millar. Rivero, Obrapía y Oficios.

56 MUEBLES Y PRENDAS

DESEO LIQUIDAR MIS MUEBLES admito dinero, prendas, etc. lo que tenga. Urge por cambiar de giro. Salud 47 entre Marique y Campanario. El Corazón de Jesús.

VENDO URGENTEMENTE JUEGO cuarto último modelo tres cuerpos $85; otro lujoso hermosa coqueta chiforrober tres cuerpos, baratísimo, comedor renacimiento regio, $95; sala $40. Concordia 127, Belascoaín y Gervasio.

VENTAS

56 MUEBLES Y PRENDAS

VENDO MAQUINA SINGER OVILLO Central, también piano. Lo cambio por lo que tenga. Tiene, venga, no tiene dinero también, estorban. Salud 47 entre Manrique y Campanario.

PARTICULARES, POR EMBARCARME vendo cuarto 3 cuerpos nuevecito $35; lujoso $65; el regio chiforrober butacón, $120; sala, $45; comedor renacimiento, $55; valen doble. Escobar 9 San Lázaro y Lagunas

62 OBJETOS VARIOS

GANGA. BOTE CEDRO ATORNILLAdo 15 pies, vela 16, remos 7 con orsa, ocasión para el que conozca de embarcación. Vea Polo Juente de Pote.

VIDRIERAS, CONTADORAS

Vidrieras de todas formas y tamaños, mesas Vitrolite, sillas, banquetas, exprimdores frutas, pasteleras, caja caudales, neveras, molino café, picadoras carne, rebanadoras jamón, contadoras National. Compro, cambio y vendo.

MAQUINAS DE ESCRIBIR, BUROS

Archivos, tarjeteros, sillas giratorias, libreros, mesas para máquinas. Véame antes de cambiar, comprar o vender sus muebles de oficina, divisiones, mostradores. Casa Cano, Habana 116 y medio, entre Teniente Rey y Amargura: A-8607.

ALQUILERES

79 HOTELES

SU CASA

Y la de su familia. El confortable y lujoso hotel «Belmont», situado en San Rafael e Industria. Centro de todas las actividades, a media cuadra justa del Capitolio Nacional, de estricta moralidad. Precio para matrimonio con toda asistencia, desde **$55**

82 APARTAMENTOS

HOSPITAL ENTRE SAN LAZARO Y Jovellar, alquilo apartamento independiente con muebles o sin ellos, luz y vista calle, se prefiere hombres o señoras solas. Informes teléfono U-1833 Casa moralidad.

83 DEPARTAMENTOS

SE ALQUILA UN DEPARTAMENTO y una habitación con lavabo de agua corriente, ambos con balcón a la calle, casa de moralidad, Colón Nro. 23 altos, esquina a Crespo.

84 HABITACIONES

FAMILIA ALQUILA AMPLIA LUjosa habitación, sólo a mayores. Absoluto silencio. Teléfono, luz agua caliente, fría. Con o sin asistencia y muebles. Manrique 124 altos, entre Salud y Dragones.

VIRTUDES 93, PRIMER PISO, UNA cuadra Galiano. Alquilo habitación con lavamanos, clara y fresca a matrimonio solo o personas que trabajen fuera, casa familiar. Se cambian referencias. También cocina fresca a cambio comidas.

SE ALQUILA HABITACION AMplia, en azotea, con baño independiente a hombres solos. Industria 113, altos, entre Neptuno y San Miguel.

PRIMER PISO, REINA 6, ENTRE Amistad y Aguila. Se alquilan habitaciones modernas, propias para matrimonios, balcón a la calle e interiores con lavabos agua caliente, etc. Sólo a personas de absoluta moralidad Informes: Telf. M-8093.

87 HABANA

MALECON 27 A, ALTOS, TERRAZA, sala, saleta cuatro habitaciones; comedor al fondo. Casa moderna. Precio razonable. Informan en los bajos.

ALQUILO BAJOS ESCOBAR 123; sala, comedor, cuatro habitaciones, cocina; gran baño y patio. Informan Monte 170 M-3216

$30.00: MONTE 267, ENTRE CARmen y Rastro, piso alto: sala, saleta, tres habitaciones, baño intercalado, comedor, cocina, calentador gas y servicio criados. Informes y llaves: Monte 319. Telf. A-6045.

88 VEDADO

$47.00 ONCE 107 ENTRE L Y M, ALtos recibidor, comedor, cinco cuartos, baño, cocina; cuarto y servicio criados. Llave en los bajos. Informan M-6801

ALQUILO FRESCOS Y MODERNOS altos, 23 y F., Vedado: recibidor, comedor sala, 4 habitaciones, baño toilet, cuarto, servicio de criados y cocina gas.

FRESCOS ALTOS DE CRECHERIE 12, a media cuadra de 23, Vedado: terraza, sala, tres cuartos, comedor fondo, cocina, baño completo. Llaves en la bodega. Telf. F-7675

CASA DE UNA SOLA PLANTA: JARdín, portal, recibidor, 6 habitaciones, 3 baños, comedor, cocina, pantry, cuarto y serviciode criados garage con servicio, patio con frutales, etc. 27 número 957, entre 6 y 8. Llave en la misma.

VEDADO: CALLE 22 NUMERO 111, entre 11 y 13, se alquila casa tres habitaciones, doble servicio y todo lo demás necesario.

FRENTE AL VEDADO TENNIS, Quinta 770, altos, esquina a 12: portal, sala, 4 habitaciones, baño intercalado, comedor, cuarto criada, etc. Moderna, fresquísima. Llave al lado: F-5592.

0 MARIANAO - REPARTOS

FRENTE COLEGIO BELEN SE ALquila en la misma calle del Colegio. Seis número 17, a media cuadra del Colegio y una de la Calzada, chalet con jardín, portal, sala, saleta, pantry, tres habitaciones y una de criados, lujoso baño intercalado y servicios de criados independientes. Informes: Dr. Velasco. Bacardí 412, de 3 a 5. Telf. M-8122

REPARTO MIRAMAR

MAGNIFICA RESIDENCIA LUJOSAMENTE AMUEBLADA, DOS ESQUINA A TERCERA AVENIDA: AMPLIO JARDIN, PORTAL, TERRAZAS, VESTIBULO, SALON COMEDOR, SUN PARLOR, REPOSTERIA, COCINA, 2 CUARTOS, BAÑO INTERCALADO, COMEDOR DE CRIADOS. ALTOS: SALETA, 4 GRANDES HABITACIONES, CLOSETS, 3 TERRAZAS Y DOS BAÑOS, GARAGE DOS MAQUINAS Y CUARTO DE CHOFER.

JESUS DEL MONTE - VIBORA

ALQUILO PRECIOSO CHALET ESpañol, 4 habitaciones, baño lujoso, garage, jardín y frutales, en Estrada Palma y Concejal Veiga, Víbora. Véalo, de 10 a 3, diariamente.

SE SOLICITAN

104 COCINERAS Y COCINEROS

SE SOLICITA ESPAÑOLA SEPA COcinar y ayudar limpieza casa familia, cuatro personas, preferible no duerma en la colocación. Sueldo: $15 informan I-3180

SE SOLICITA UNA COCINERA ESpañola no mayor cuarenta años, para casa particular para matrimonio solo y que ayude a los quehaceres de la casa. Sueldo: quince pesos, se piden referencias. Informes teléfono A-0121

115 OFICINISTAS

NECESITO UN JOVEN PARA OFIcina comercial, un chauffeur y un criado, sueldo $30. También necesito un sereno, una camarera, un jardinero y un ayudante. Compostela 58, agencia.

117 SOLICITUDES VARIAS

NECESITO ALGUNOS HOMBRES Y mujeres, mayores de 21 años que vivan en la Habana y sepan las cuatro reglas, para emplearlos en Compañía Americana, bien retribudos Preguntar por Mr. Frank en Bernaza Nro. 3, frente al Parque de Albear, entrada por la «Real Silk», a las 11 de la mañana, hora inglesa, el próximo lunes día 23. No atendemos este asunto por correspondencia.

SE OFRECEN

118 CRIADAS-CRIADOS

DESEA COLOCARSE CRIADO DE manos español, con referencias de casas conocidas. Sale al campo. Teléfono U-2445 y U-5388

DESEA COLOCARSE UNA JOVEN española para criada de manos o de cuarto, o para los quehaceres de un matrimonio; duerme en la colocación; tiene referencias, no se molesten menos de 15 pesos. Informes Telf. M-7654

SE DESEA COLOCAR UN JOVEN recién llegado del campo, para criado de manos o portero. Tiene referencias. F-6105

ESPAÑOLA MEDIANA EDAD DEsea colocarse para criada de mano para corta familia o para cuartos. También se coloca para atender señora sola. Tiene referencias. Telf. F-7497

DESEA COLOCARSE CRIADO DE mano peninsular, experimentado en todo servicio fino, trabajador y con esmeradas referencias de buenas casas. Voy a cualquier punto. Teléfono M-1959

SE OFRECE UNA JOVEN DEL PAIS para cuartos, sabe coser por sistema, o para todo siendo matrimonio solo. Prefiere el Vedado y duerme o no en la colocación. Telf. FO-2660.

SE DESEA COLOCAR UNA ESPAñola, de mediana edad, para criada de mano o manejadora. Sabe coser y cumplir con su obligación. Tiene referencias. Zanja y San Francisco, bodega. Telf. U-5916.

119 COCINERAS-COCINEROS

SE OFRECE COCINERO ESPAÑOL para casa particular o comercio, cocina a la española y criolla, repostero, tiene referencias, sale al campo, hombre solo Aguila 75. A-0347

SE DESEA COLOCAR UN BUEN COcinero y repostero, sabe criolla y americana, 24 años práctica, muy limpio, sin pretensiones, tiene buenas referencias en casa donde trabajó, 10 años cocinero color Telf. F-6090

SE DESEA COLOCAR EN CASA particular, un cocinero joven chino, cocina a la criolla y española, repostero fino, siempre muy limpio. Tiene buenas recomendaciones. Telf. M-9164, San Nicolás número 79 y medio.

SE DESEA COLOCAR UNA JOVEN española, de cocinera. No sale de La Habana. Tiene referencias y duerme fuera. Telf. U-7030.

125 CHOFERES

SE OFRECE CHAUFFEUR BLANCO del país con buenas referencias de casas particulares y comercio. No tiene mayores pretensiones. Informes Aguila 231 M-1149

DESEA COLOCARSE UN BUEN chauffeur experto en toda clase de máquinas y mecánica, sin pretensiones, y con esmeradas referencias de buenas casas. Teléfono M-1959

131 OFERTAS VARIAS

PARA COSER, ATENDER ENFERmos, acompañar señoras, se ofrece señorita de mediana edad, con instrucción y buen carácter. Informes: San José 158-A., esquina a Espada.

Profesionales

1 ABOGADOS Y NOTARIOS

ME HAGO CARGO DEMANDAS, DIvorcios rápidos, matrimonio notarial, cartas ciudadanía, pasaportes, declaratorias herederos, etc. Véame, anticipo gastos. Bufete: Alberto Cuervo. Edificio «Metropolitana», 342. M-2808. O-Reilly y Aguacate.

DR. NILO PICAZO COSSIO

Abogado. Asuntos civiles y criminales. Edificio «La Metropolitana» departamentos 336 y 337. Telf. M-6031. Consultas: 4 a 7 p. m.

3 DRES. EN MEDICINA

POLICLINICA INTERNACIONAL

Director: Dr. David CABARROCAS

San Miguel 130-B. Consultas: de 9 a 10 a. m. y de 2 a 7 p. m., excepto sábados y domingos. Por turno: 50 cts., $1.00, $2.00 $3.00, $4.00 y $5.00, consultándose primero los de más precios. Tuberculosis, Asma, Bronquitis, Reumatismo, Diabetis, Sífilis, Blenorragia, Pielitis, Nefritis, Ictericia, Dispepsia, Vómitos incoertibles del embarazo con raspado o cura. Neurastenia, Ulcera del estómago, Anemia, Disentería, Paludismo, Apendicitis. «Pobres: consúltense gratis, presentando este anuncio».

GABINETE UROLOGICO ALEMAN VIAS URINARIAS

Consultas gratis de 7 a. m. a 8 p. m. Tratamiento modernos que Vacunas Alemanas para curar la Gonorrea, en pocos días sin dolor. No importa que sean crónicas o mal curadas. Garantizamos por medios científicos la curación radical. Para consultas y curas reservadas llame al teléfono M-3606. Facilidades de pago. Impotencia, debilidad sexual, piel y sífilis, Jesús del Monte 135 bajos, frente a la quinta de Dependientes. Habana.

DR. JOSE RANDIN VERGARA

Comandante médico del Ejército Director del hospital militar «Dr Arístides Agramonte»

VIAS URINARIAS

Jefe de Urología de la clínica «4 de Septiembre y de la clínica Cardona. Consultas diarias, de 8 a 11 a. m. hospital militar; lunes, miércoles y viernes, a las 5 p. m., clínica Cardona, en 17 número 449. Vedado.

DR. A. LABRADOR

Especialidad enfermedades estómago, Intestinos, Flujos crónicos, Venéreos y Sífilis, Corazón, Riñones y Pulmones, inyecciones intravenosas. Se hacen toda clase de análisis Consultas gratis de 8 a 11. Pagos 1 a 3. **Angeles 3, entre Reina y Estrella. A-0801.**

DR. ROSAL

Sistema nervioso. Corazón Medicina interna. Consulta diaria, de 4 a 6. San Miguel 117, bajos, entre Gervasio y Escobar. Telf. U-2342.

Profesionales

3 DRES. EN MEDICINA

DR. A. BARBA INCLAN

Médico cirujano. Huesos, articulaciones y músculos. Especialista ortopédico del hospital de la Policía Nacional y ayudante del profesor A. Inclán. Gabinete de electricidad médica y masage. (Consultas diarias, de 2 a 3 p. m. Reconocimiento: $5.00; consultas sucesivas: $3.00; consultas fuera de hora: $10.00. Viernes, de 2 a 3 p. m. Consultas gratis para pobres (5 turnos). San Lázaro 122, bajos), Habana.

DR. FRANCISCO J. DE VELASCO

Corazón, pulmones, estómago e intestinos.

DR. RUBEN DE VELASCO

Corazón, pulmones, enfermedades de los niños. Consultas de 1 a 3, días laborables. Horas especiales, previo aviso. Salud 34. Telf. M-6068.

DR. JOSE ALFONSO

Ex-especialista del Centro Asturiano: ojos, garganta, nariz y oidos. Consultas mutualizables de 10 a 12 y de 4 a 5: $1.00; de 2 a 4: $2.00. Turno fijo: $5.00. Operaciones módicas. Monte 386. Telf. M-2330.

DR. ALFREDO COMAS

Especialista del Instituto del Cáncer. Enfermedades venéreas, sífilis, impotencia, afecciones de señoras, tumores del útero y pechos. Aplicaciones del Radium. Horas: de 2 a 5. Teléfono M-7728, San Nicolás 70. Habana.

DR. CARLOS LAMAR

Asma, Tuberculosis, Bronquitis.

Especializado en la curación del ma por un procedimiento especial. Tratamiento de todas las enfermedades del pulmón y de los bronquios y la Colitis. Consultas de 1 a 4, martes, jueves y sábados. Virtudes 130, altos, teléfono U-1809

DR. MESA RAMOS

PIEL, SILILIS, VENEREO

Impotencia, esterilidad, etc. Consultas y tratamientos 8 a 9 a.m., 5 a 7 p.m. Perseverancia 32, entre Animas y Virtudes.

INSTITUTO DEL VIEJO

NEPTUNO 120.

Especializado en el tratamiento de enfermos de más de 40 años. Servicio permanente. Laboratorio. Visitas domiciliarias. Curaciones, Consultas, Electricidad médica., Farmacia, Especialistas Clínica. CUOTA MENSUAL $1.50. Obsequiamos el primer recibo.

INSTITUTO HIGIA

ENFERMEDADES VENEREAS (EXCLUSIVAMENTE)

Curación rápida y garantizada de gonorrea, reciente o antigua, prostatitis, orquitis, artritismo blenorrágico, sífilis, úlceras chancrosas, impotencia. Ultimos medicamentos. Método indoloro. Diatermia, fulguraciones. CONSULTAS Y RECONOCIMIENTOS GRATIS, de 7 a.m. a 9 p.m. Turnos especiales, Zanja 2, altos, entre Galiano y Rayo. Teléfono M-6605

DR. A. VENERO

Curación rápida de enfermedades venéreas, impotencia, sífilis, electricidad médica, diaterma, ozoterapia, et. Cuota semanal. Consultas: de 10 a 12 m. y de 4 a 6 p.m. San Miguel 55, esquina a San Nicolás. Telf. A-9380

DR. J. B. RUIZ

Ex-especialista del Centro Gallego de los hospitales de Filadelfia y New York, Especialista vías urinarias, venéreo sífilis y trastornos sexual. Uretroscopía y Cistoscopía. Consultas de 1 a 3 Trocadero 35.

DR. ANTONIO PITA

Enfermedades Nerviosas y endocrinas

Contando con un bien montado instituto de Fisioterapia. Tratamiento efectivo de la neurastenia, impotencia, frigidez sexual, enfermedades crónicas y glandulares, etc. Novísimo método de estimulación Vago-Simpático. No visita ni da consultas por Correo. Consulta previamente concedida: $10.00. Consultas de 2 a 4 p.m. $2.00. San Lázaro 45, a una cuadra de Prado y Malecón. Teléfono A-9292.

DR. OCTAVIO RIVERO

Asma, tuberculosis, enfermedades pulmonares y alérgicas. (Coriza, urticaria)

Ex asistente Servicio del profesor Saye, (Barcelona), ex jefe clínico Dispensario Antituberculoso Municipal. Consultas: lunes, miércoles y viernes, 12 a 2 p. m.; martes, jueves y sábados, 9 a 1 p. m. Campanario 43: M-6258.

DR. ALEJANDRO MUXO

VIAS URINARIAS

Especialista de la clínica-hospital «Cuatro de Septiembre» y de la quinta «Covadonga», del Centro Asturiano. Cirugía génito urinaria, Enfermedades venéreas y trastornos sexuales. Consultas diarias, de 4 a 7 p. m. **Perseverancia 49, entre Animas y Virtudes. Telf. A-7001.**

5 DENTISTAS

DR. J. M. GATELL

CIRUJANO DENTISTA

Calle Habana número 98, entre Obispo y Obrapía. Especialista en extracciones, puentes, coronas de oro y platino y dentaduras postizas. Arreglo de puentes y planchas en el día. A los clientes que lo deseen, los termino en 24 horas. Facilidades de pago. Consultas: de 8 a 8. Telf. A-8335.

DR. ARMANDO CRUCET

Cirujano dental y oral de la facultad de Pennsylvania y del Gareston Hospital of Oral Sugery. Exprofesor de la Moffit Porceloain Dental School, de Filadelfia.

Tratamiento médico quirúrgico de la piorrea alveolar, dentadu arde porcelana, cordales impactados, Rayos X, diaterma, electro coagulación. Infrarojo. Alta frecuencia. Rayos Violeta.

Consultas por hora fija.
Paseo núm. 17, entre Línea y Calzada. Vedado
Telf. F-5153

6 COMADRONAS

CONSUELO RUDA

Comadrona ex-interna de la casa de Salud «La Balear». Muchos años de práctica. Consultas grátis. Nueva del Pilar número 14, entre Benjumeda y Desagüe. Telf. U-5824

COMPRAS

9 CASAS

PROPIETARIOS: COMPRO CASAS pequeñas y de tipo regular no importa que sean viejas. Absoluta seriedad. Llámeme al teléfono U-3979. Oquendo Nro. 20, bajos.

COMPRO EN LA HABANA, EDIFIcio moderno, bien situado, buena renta. Directo con el propietario, reserva. No importa el precio. No corredores: U-2289, de 12 a 3 p. m.

COMPRO UNA O DOS CASAS CHIcas modernas bien construidas y que estén en las calles de San Francisco, Concepción, Arellano, Pocito o en Santos Suárez, no trato con corredores; informan en Dolores esquina a 15. Lawton, Botica Lancís.

SE DESEA COMPRAR UNA CASA en el Vedado que tenga 3 cuartos, hall o galería, buen baño y traspatio. Precio: no más de $4.500. F1-7991

SI UD. DESEA VENDER SU PROpiedad a precio razonable véame, hacemos negocio en 48 horas. Informes. San Lázaro 195 altos. A-9173.

$75.000 TENGO PARA COMPRAS DE casas en la Habana, Vedado y Repartos que no estén fuera de precio. Estrada Mora, oficina: San Ignacio 50, de 9 a 12 y do 2 a 5. Telf. M-7432

UTILICE LAS PLANAS DE ANUNCIOS CLASIFICADOS DE DIARIO DE LA MARINA

Nota. Todo anuncio que sea entregado después de las 4 de la tarde tendrá el recargo de 10 cts. y será publicado en las páginas de **ULTIMA HORA**

Dicho recargo será cobrado desde el día 20 de Mayo de 1938.

E C D 2016

UTILICE LAS PLANAS DE ANUNCIOS CLASIFICADOS DE
DIARIO DE LA MARINA
Nota. Todo anuncio que sea entregado después de las 4 de la tarde tendrá el recargo de 10 cts. y será publicado en las páginas de

Dicho recargo será cobrado desde el día 20 de Mayo de 1938.
ULTIMA HORA

COMPRAS

9 CASAS

CASAS Y SOLARES

Compro varias casas chicas y medianas. Infanta a Cuba. Solares Miramar. La Sierra y Almendares, todo contado. Directo a los dueños. San Lázaro 360, bajos: U-1802. Manuel Llenín.

10 SOLARES

COMPRO UNA FINCA RUSTICA, BARATA y una casa en La Habana o en sus barrios. Sr. D. Barrero Escobar 7, altos. Telf. M-1779.

12 ESTABLECIMIENTOS

ADQUIRIRIA CASA DE HUESPEDES moralidad bien situada 1500, 2,000 pesos escriba condiciones renta contado. J. Miró Apartado 610.

VIDRIERA TERMINALES BENEficencia, Billetes Lotería. Se desea comprar una vidriera de Terminales de Beneficencia y Billetes de Lotería. Tiene que haber negocio. Sr. Rodríguez, U-5159, de 1 a 2 exclusivamente.

14 AUTOMOVILES-ACCESORIOS

COMPRAMOS AUTOMOVILES Y camiones de todos los años prefiriendo modernos, pagándolos más que nadie. Operaciones rápidas, dinero al momento. «El Relámpago», Concha 969. Luyanó.

15 MAQUINARIAS

TOMO $5.000 SOBRE MAQUINARIA para construcción de carreteras, por partidas según se necesite, paro 8 por 100. Informes Gabriel DIARIO DE LA MARINA Habana.

COMPRO 1.700 METROS DE CAñería para agua de 1 y 100 metros de 1.½. Una bomba de 1 y ½ para extraer agua; y un motor de 1½ o 2 H. P. Preguntar por Francisco Gutiérrez de 3 a 6 p.m. en Aguiar Nro. 45 Telf. A-7314.

COMPRO TORRE DE MOLINO SANson o un molino completo cualquiera marca. Informarán a René Díaz Tamayo, Monte 15 A, teléfono: A-8886

17 MUEBLES Y PRENDAS

TELEFONO: A5-0722. COMPRO MUEbles finos y modestos: cuarto, sala, comedor, sueltos, neveras, máquinas coser Singer, oficina, radios y otros: A5-0722.

U-7033: COMPRO MAQUINAS DE coser y escribir, pianos, muebles, instrumenta clínico, objetos de arte, plata, porcelana, etc. Acudo en seguida y pago bien: U-7033.

U-1488: COMPRO MAQUINAS
De coser y escribir, pianos, radios, lámparas, vajillas, objetos de arte, adornos, figuras de bronce, mármol, estatuas, neveras, relojes, muebles. Todo lo que venda. Negocio rápido: U-1488.

U-6970. COMPRO MUEBLES, OBJEtos de arte, vajillas de porcelana y plata, máquinas de coser, escribir, pianos, pianolas. Todo lo que tenga por vender. Operación rápida. Dinero en mano U-6970.

COMPRO ROPA USADA DE CABALLEROS
Si usted tiene ropa de cama de caballeros, zapatos, maletas en buen estado, recuerde a Martínez en Villegas 70, esquina a Lamparilla teléfono M-2687

U-1510
Compro como particular para mi casa: máquina Singer, escribir, escritorios, libreros, neveras y muebles para la misma. Dinero en mano desde que llego. Oportunidad que se le presenta: U-1510.

¿NECESITA DINERO?
Pignoramos y compramos joyas finas, artículos plata, bronce, porcelana, cristal, marfil, alfombras, máquinas escribir, coser Singer, radios, lámparas, muebles, ropa de hombre y objetos valor.
«LA REGENCIA»,
Suárez números 8 y 10
Telf. A-6628

M-6720: Compro Muebles
Máquinas de coser y escribir, casas completas, piezas sueltas, neveras, burós, vidrieras, divisiones, pianos, radios, objetos arte. Llame antes de vender su muebles: M-6720.

U-1800: COMPRA MUEBLES
Pianos, máquinas de coser y escribir, objetos de arte, plata y porcelana, bronce, libros, antigüedades, neveras, cocinas completas archivos y lámparas. «El Ras». U-1800

U-7033. COMPRO MUEBLES, MAquinas coser, escribir, plata, objetos arte, pianos instrumental clínico libros etc. Voy rápido pago bien. Voy enseguida. U-7033

M7084 — COMPRO MUEBLES MAquinar coser y escribir, objetos arte, lámparas, pianos, porcelanas, libros cuadros, alfombras, maletas, antigüedades, neveras y ropa. Acudo enseguida. Teléfono M-7084.

COMPRO JUEGO CUARTO CAOBA. También cambio uno de uso y doy diferencia. Compro bidet y cizalla fotografía o cuchilla pequeña, bar «San Luis». Obispo y Habana.

A-6620: COMPRO MUEBLES
Juegos de cuarto, comedor, sala, piezas sueltas, neveras, refrigeradores, máquinas de coser y escribir, muebles de oficina, radios y equipajes. Liquido casa de huéspedes. «La Moderna». Salud 3: A-6620.

A-7190: COMPRO MUEBLES
De todas clases. Pagamos más que nadie. Vendemos y cambiamos. No venda sin antes llamar al **A-7190. La Casa Otero, Suárez 45, cuntre Apodaca y Goria.**

A-7795: COMPRA MUEBLES
De todas clases. Pagamos más que nadie. También vendemos, cambiamos y alquilamos. No venda sin antes hacer una llamada: A-7795. Vamos en el acto. «La Honradez». Máximo Gómez número 75.

U-5154: COMPRO MUEBLES
Modernos, todas clases y máquinas coser. Pagamos más que nadie. Vendemos, cambiamos y aceptamos muebles en fondo. No venda sin antes llamar a Díaz y Chao. Neptuno número 197 y 200. U-5154

COMPRAMOS JOYAS
Antiguas y modernas, con brillantes, zafiros, rubíes y esmeraldas finas oro, platino, plata y enchapes hasta en pedazos. Objetos de plata, bandejas juegos de café, cubiertería y otros artículos. Rosarios de oro y plata, con cuentas de perlas, coral, amatistas, etc. Pagamos bien. Vamos a domicilio.
CARBALLAL Y HERMANOS
San Rafael 138, entre Gervasio y Belascoaín. Telf. U-5744.

COMPRAS

17 MUEBLES Y PRENDAS

A-9003: COMPRO MUEBLES
FINOS Y CORRIENTES
Objetos arte, oficina todo, lámparas, equipajes, máquinas coser, sillones barbería, pianos, porcelana, bronce, ropa caballero. Todo lo que venda. Telf. A-9003.

COMPRAMOS JOYAS
Antiguas y modernas, con y sin brillantes y piedras, relojes de oro, rosarios y objetos de plata, porcelana, adornos finos y bronces.
PIGNORAMOS Y CAMBIAMOS
Necesitamos mercancía.
Vamos a domicilio.
Solicitamos lotes.
«LA SEGUNDA IMPERIAL»,
Corrales 157, esq. a Figuras.
A-9640.

M-2680 COMPRA MUEBLES MAquinas coser, escribir, alfombras, baúles, maletas, ventiladores, mamparas, divisiones, efectos sanitarios, liquido casas completas, todo lo que quiera vender. Camión en puerta, dinero en mano. Voy al campo, trabajo los domingos.

18 UTILES DE OFICINA

COMPRO MUEBLES DE OFICINA: máquinas escribir, sumar y calcular, cajas caudales, archivos, sillas giratorias, baúles y maletas, oro, plata y brillantes. Pagamos más que nadie. «La Nacional», Villegas 93: A-9915.

19 LIBROS E IMPRESOS

COMPRO LIBROS USADOS Y MEtodos de música. Pasamos a domicilio o llame al teléfono A-6951, preguntar por Dulzaides. O-Reilly 28, entre Habana y Aguiar.

NO REGALE SUS LIBROS ANTIguos a librerías de viejo. La librería **Albela** se los compra, pagándole más que nadie. Belascoaín casi esquina a San Rafael. Telf. U-5783.

NECESITO LIBROS USADOS DE todas clases, especialmente Texto; compro cualquier cantidad. Llame al M-9017; voy a demicilio. Librería Venecia. Obispo 82. M-9017.

LIBRERIA MONSERRAT COMPRAmos Bibliotecas de ediciones libros en todas cantidades, no venda sus libros sin que le demos precios. Pagamos como nadie. Llame teléfono M-1502

COMPRO LIBROS DE TODAS CLAses y en todas cantidades. Pago bien. Voy a domicilio. Diríjase a José Marí, librería La Escuela en Monte y Egido, frente Compañía Cubana Electricidad

Arrendamientos

A-1 FINCAS RUSTICAS-URBANAS

CEDO EN ARRENDAMIENTO COmedor casa Huéspedes, informa: Gabriel de 9 a 11 y 3 a 4 en Prado 34.12, altos.

A-2 ARRENDAMIENTOS VARIOS

ARRIENDO FINCA CINCO CABAllerías $150.00 anuales adelantado, Provincia de Pinar del Río cerca de Artemisa, costa sur. Informan Hotel Manhattan U-3257 Suárez.

Reparaciones

42 MUEBLES Y PRENDAS

«GARCIA ESPINOSA», MUEBLEría y tapicería, San Rafael y Soledad. Hacemos trabajos de tapicería, reconstrucción, pintura y decoración. Mejor trabajo y mejores precios, porque somos obreros, directores y propietarios. Nuestro teléfono: U-1424. English spoken.

¡Repare a tiempo su nevera!
Rionda. Esmaltados por calefacción eléctrica. Infanta 1,059. Teléfono: U-3968.

REPARAMOS SUS MUEBLES POR poco dinero, dejándolos nuevos. Casa Pardo. U-5761. Los modernizamos, barnizamos a muñeca y esmaltamos «Duco». Pinturas mimbres a vapor y neveras. Tapicería en general. Azogamos espejos. Trabajos garantizados. San Rafael número 130.

REPARACIONES DE MUEBLES
CASA «CORO»
Barnizamos toda clase de muebles y tapicería. Especialidad en colores, combinaciones de maderas y chapas. Limpieza de muebles a domicilio. Estrella 27, entre Aguila y Angeles.
Teléfono: M-2127.

GRAN TALLER DE TAPICERIA
DE MARTINEZ
Avisa a su distinguida y numerosa clientela el traslado del taller a Sitios número 47. Tapice sus muebles con telas importadas a precios económicos. Doramos, barnizamos y reformamos toda clase de muebles. Trabajos garantizados. Recuerde: Sitios 47. Telf. M-7872.

VENTAS

48 CASAS

CASA: $2,000

Se vende en la Víbora, acabada de fabricar, placa monolítica, en la calle Goicuría entre O-Farrill y Avenida de Acosta. Su terreno 6 por 15.75 metros. Tiene jardín, portal, sala, comedor, dos cuartos, baño completo, cocina, pasillo lateral y fondo con lavadero. Buena comunicación. Para verla en Avenida de Acosta y Goicuría, carnicería. Dueño: Villegas 78, ferretería.

LOMA DEL MAZO

Cúrese del asma y de la bronquitis si padece de esto y viva fresco. Residencia de esquina, 2 plantas, monolítica. Bajos: todas las comodidades que exige una casa de lujo. Altos: terrazas y 4 habitaciones de 4 por 4. Se deja parte en hipoteca. José B. Fernández, Obrapía 36: M-7430 y M-1506.

SANTOS SUAREZ: $2,800

Luis Estévez a cuadra y media de Juan Bruno Zayas, donde pasa la Ruta 14. Casa con jardín, portal, sala, 3 habitaciones, comedor, cocina y servicios completos y mucho traspatio. José B. Fernández, Obrapía 36: M-7430 y M-1506.

SANTOS SUAREZ: $3,800

Chalet a 40 kilómetros de la calle Santos Suárez: jardín, portal, sala, recibidor, hall, 4 habitaciones, comedor, baño intercalado, cocina, garage y traspatio con frutales. José B. Fernández, Obrapía 36: M-7430 y M-1506.

VENTAS

48 CASAS

GANGA: EN $850.00, TERRENO 800 metros, con 3 cuartos mampostería en $980.00, casa esquina mampostería: sala, 6 cuartos, comedor, con 1,000 metros terreno, en Marianao: F-7508.

VENDO CASAS EN VEDADO, TODOS precios, calle 19, una planta: $6,500; calle H, junto a 23, dos pisos independientes: $9,000; chalet nuevo, con garage: $9,000: M-6886, Aguiar 98.

VENDO; AMPLIACION DE ALMENdares, chalet esquina, sin estrenar. Avenida Tercera y Diez, frente a la Iglesia, jardín a dos calles, 4 cuartos, baño intercalado, garage, cuarto alto. Dueño: Julián Alfonso. Telf. 1-5798.

VENDO LINDO CHALET, SIN EStrenar, pegado a Calzada Columbia, Nicanor del Campo, calle 8, entre 11 y 13, tres dormitorios, garage, jardín, gran baño. Ultimo precio: 7,500 pesos: F-7534.

VENDO; PICOTA NUMERO 77, ESquina a Fundición: $1,200; Picota 106, cuadrilátero irregular, con frente a Picota, Fundición y Egido, propia para bodega y dos plantas: 1,800 pesos. Leyte Vidal: M-2222.

¡SE RIFA HOY!

Preciosa casita excelente situación (entre dos parques, Mendoza, Víbora). 20 pasos tranvía. Rodeada mejores colegios: jardín, rosales escogidos, etc. Precio irrisorio al primero que llegue: $1,950. Lo espero desde 8 de la mañana, su casa: Lacret 326, media cuadra Ruta 14. Regalo 3 parcelas gemelas 10 por 23.58, esta calle, $750.00, c|u.

PLAYA DE SANTA FE

Se vende o se alquila, bonita casa amueblada y con bote, con sala, comedor, tres cuartos, baño intercalado, cocina, garage dos portales, rodeada de jardines: $200.00 temporada. Calle Primera 149.

VENDO BARATO: UNA CASA, CAlle C., cerca de 17, dos plantas, techo viga y loza, 13.66 metros, por 30 metros; jardín, portal, sala, hall, 4 cuartos, bajos; altos: 5 cuartos, baño, comedor, cocina, cuarto, y servicio de criados, acera sombra: $15,000. Otra, calle 17, monolítica, 2 plantas: 3 cuartos, sala hall, baño, cocina, cuarto y servicio criados, 10 metros por 36 metros, en $16,000. Otra, esquina San Mariano, Víbora, próxima, colegios, una planta, moderna, citarón y techos monolíticos; jardín, portal, sala, hall, 5 cuartos, baño, comedor, cocina, cuarto, servicio de criados y garage, 20 metros por 27 metros, en $11,000. No corredores. Informes: Pidermann: U-1228 y A-8965.

ALMENDARES, BONITA CASA DOS apartamentos en $3.200, dos accesorias y 6 cuartos, $2.600; casa comercial Jesús del Monte Calzada, $4.000. Informan FO-1097 de 1 a 5

VENDO CASA DOS PLANTAS UNA cuadra San Lázaro con sala, saleta, tres cuartos, baño y cocina. Informan la misma de 9 a 11 y de 2 a 4 p.m. Aramburo, 15-B.

VEDADO: PASEO 15 POR 45

Calle Paseo, solar de 15 por 45, al lado de 23 y acera de la sombra y a 3 metros de altura sobre la acera. Total de metros: 645. José B. Fernández, Obrapía 36: M-7430 y M-1506.

REPARTO ALMENDARES: VENDO casa preciosa, B entre Fuentes y Lanuza, frente tranvía Playa, 3 habitaciones, garage y demás comodidades, precio de ganga. Informan en la misma.

LO MEJOR DEL VEDADO CALLE 17 ente L y M, se vende casa tres cuartos, baño, cuartos,baño, cuartos y baño criados. Terreno: 12x36. Llame: FO-1372

FONOLLAR Y CIA. CONSTRUIMOS grandes y pequeñas y facilidades, portal, sala, comedor, $2.000 o $3.000 monolítica, cedro, baño y cocina modernas. FO-2856. No comprar casa, fabricar. Fonollar es garantía.

VENDO EDIFICIO RENTA 825, EN 75.000; otro en Prado 37.000; otro Reina 22.5000; 8 casas rentan 140, 8.550; 7 casas rentan 115, 7.500: 2 plantas rentan 60, 5.500; 3 plantas, rentan 60, 5.000; 2 plantas, 1.800 Pasaje 20x50 renta 130, 6.500; 3 plantas Malecón rentan 165, 15.000; Monte 2 plantas, 21,000; Galiano 3 plantas, 16,000; Aguila 3 plantas, renta 175, 11.500; otra 3.000. Prado y Dragones Café M-4739 Yáñez.

$3.500 DOS PLANTAS PEGADAS TEjas, sala, comedor, 3 cuartos; otra Reyes y Luz portal 3 cuartos, regio baño citarón monolítico. $3.950, Obispo 65 bajos, Dpto. 9, A-9401. Moreira.

$8.000 VENDO 2 PLANTAS SIN EStrenar pegadas a la Universidad estructura concreto, sala, comedor, 2 cuartos, baño intercalado, agua caliente. Dueño Obispo 65 bajos. Dpto. 9, A-9401, Contratista Romero Jordán.

CAMPANARIO 111, — REBAJADA nuevamente a $14.50 vara terreno y fabricación, si compra se realiza dentro pocos días. Frente mide unas 14 varas. Armando Ruz, M-2943 Habana 91

CASA MODERNA UNA CUADRA Curva Montalvo, Almendares, tres habitaciones, baño completo, garage, gran traspatio, buenas medidas. Informan San Nicolás 75 bajos 11 a 1.

VENDO CUATRO CASAS MODERnas, con 10 apartamentos, en 12.000 y reconocer hipoteca de 8.000 pesos. Renta: 200 pesos mensuales, en lo mejor de La Habana. Obrapía 33, Bolsa. Andrés Pérez.

VENTA DE CASAS EN GANGA: INfanta y Zanja, casa de 3 plantas 6x20 metros de sala, comedor, 3 cuartos, baño y patio, renta $90. Se vende $9.500. Vedado, vendo 3 casas propias para renta, en Monte 4 casas con establecimientos a precio de situación, para más informes: Neptuno 136 altos, Teléfono M-8106, Manuel Cruz.

INVERSIONES RAPIDAS

Solvencia moral y económica. Véame o llámeme sin compromiso de ninguna clase para usted. Vendo y compro casas y solares. Dinero en hipoteca en la Habana y repartos. Mucha reserva, prontitud y honradez en las operaciones. Informes: Victoriano Alvarez. FO-3786.

EN ALMENDARES

Calle 14, La mejor Avenida del Reparto, urge venta de una esquina (terreno llano), mide 22.66x21 a $2.60 $1.237 la parcela. Solar de Centro 12x22,66 a $2.40 $650 la parcela. Informes directos al comprador FO-3786 Alvarez.

EN $10.00 VENDO CINCO CASAS DE mampostería, modernas, próximas Calzada Monte; y en $5.000 amplia residencia: sala, saleta, cinco habitaciones, comedor al fondo, monolítico. Informes: M-2938.

GANGA SIN IGUAL. VENDEMOS en $4.90), hermosa casa gran construcción en lo meor de a Víbora. Costó $10,000: jardín, portal, sala, hall, 4 cuartos, 2 baños loujosos; comedor, cocina 2 cuartos baño criado, patio, traspatio. Informes: Telf. M-1072

SE VENDE

A precio razonable, casa de tres plantas, compuesta de seis apartamentos grandes y uno pequeño en la azotea. Situada en Concordia número 100, entre Escobar y Gervasio. Buena venta.

INFORMES:

NATIONAL CITY BANK, O-REILLY Y CONSTELA, DEPARTAMENTO DE CREDITOS

VENTAS

48 CASAS

CAMPANARIO 11, REBAJADA NUEvamente a $14.50 vara, terreno y fabricación. Si la compra se realiza dentro pocos días. Frente mide unas 14 varas. Armando Ruz: M-2943, Habana 91.

VENDO TRES CASITAS DE MADEra, rentando $8.00 cada una, en $1.200. Informes: FO-7140.

CASA DOS PLANTAS, SOMERUElos dos cuadras Monte, 182 M. cuadrados $6,500, (no corredores). Zanja 72 entre Escobar y Gervasio departamento 10 1er piso 2 a 4 p.m.

QUINTA AVENIDA FRENTE A MIramar Y. Club. Se vende casa moderna, cinco cuartos, dos baños, cuarto y baño criados garage. Terreno: 15x50 metros. Llame: FO-1372.

ALTURAS DE ALMENDARES

Vendemos elegante residencia, estilo colonial, rodeada de jardines. Compuesta de portal todo alrededor y jardín, vestíbulo, gran sala, biblioteca con zócalo de madera, recibidor, hall, 5 cuartos, 2 lujosos baños, hall, comedor estilo español, 2 cuartos de criados y baños, 2 garages. Se da en la mitad de su precio. Informes: J. P. Quintana e Hijo, Chacón 23: M-8182.

REPARTO LA SIERRA GANGA RESIDENCIA EN $2,500

Vendo residencia de una planta, reparto La Sierra. Compuesta de jardín, portal, sala, hall central, 4 grandes habitaciones, dos baños en colores, comedor al fondo, cocina, 2 cuartos de criados y garage. Precio: $2,500 y reconocer $6,000 moratoriados. J. P. Quintana, Chacón 23: M-8182.

LA SIERRA: CALLE B. Y 8, VENdese chalet recién construido, villa «Lola». Situación inmejorable, a la brisa, frente ómnibus Rutas 30 y 57: sala, biblioteca, 4 habitaciones, comedor y baño lujosísimos: $9,000, con facilidades. Véala, de 4 a 7: FO-3134.

VEDADO: SE VENDE LA CASA Paseo número 56, entre Tercera y Quinta. Construcción moderna, compuesta de jardín, portal, sala, vestíbulo, recibidor, hall, 4 cuartos, baño intercalado, comedor, cuarto y servicio de criados, cocina, garage y patio. Mide 380 metros. Precio: $14,500, $7,000 de contado y $7,500 en hipoteca moratoriada. Tratos directos: M-8182 y FO-2188.

EN LO MAS BELLO DE ALMENDARES

Calle 14 esquina D se vende esta moderna casa fabricada en terreno amplio de 512 metros consta de jardín frente y costados portal, gabinete, sala 5 cuartos (cuarto alto) con su servicio garage Espacioso comedor al fondo; gran hall al centro, servicio de criados, patios lateral y traspatio, en $10.750. Informes directos al comprador. Victoriano Alvarez en la misma esquina de 14 y D. FO-3786

VENDO GRAN RESIDENCIA, LO más alto Víbora: Octava 458, entre San Francisco y Milagros, sala, biblioteca, comedor, pantry, 6 habitaciones, 3 baños lujo, 3 de criados, garages para dos máquinas y jardín, con una superficie de 1.000 metros cuadrados. Informes: X-2493 y M-2955, de 3 a 6.

HABANA

Vendo edificio moderno, situado en punto inmejorable, con grandes vías de comunicación. Renta 500 pesos. Precio: un verdadero regalo. Informes: J. P. Quintana e Hijo, Chacón 23: M-8182.

CASAS A $1,200

Cerca de Primelles, Cerro, modernas, de sala, cuarto, servicios, patio y traspatio, Aguila 118, altos. Telf. A-6577.

CASA EN $3,800

Se vende a media cuadra del parque de Trillo, 6.60 por 15: sala, saleta, comedor, 4 cuartos, patio y servicios. Aguila 118. Telf. A-6577.

DOS CASAS EN $4,000

En Santos Suárez, cerca de tranvías: portal, sala, 2 cuartos, baño intercalado, comedor y cocina. Se vende juntas o separadas. Rentan: $40.00. Aguila 118, altos. Telf. A-6577.

CASA EN $3,800

En Nicanor del Campo, parte alta: jardín, portal, sala, hall, tres cuartos, baño, comedor. Construcción de primera. Aguila 118, altos. Telf. A-6577.

CASA EN $6,500

Calle Lacret, chalet de jardín, portal, sala, comedor, pantry, cocina y servicio de criados. Altos: sala, cosntura, baño y 4 cuartos. Está moratoriada. Con poco dinero se hace la venta. Aguila 118, altos. Telf. A-6577.

CASA EN $4,800

General Lee, pegado a tranvía: jardín, portal, sala, comedor, 3 cuartos, baño, intercalado, cocina y patio. Tiene hipoteca, Aguila 118, altos. Telf. A-6577.

CASA EN $1,700

Churruca, cerca de Santa Teresa: portal, sala, comedor, 2 cuartos, patio y servicios. Aguila 118, altos. Telf. A-6577.

SE VENDE MAGNIFICA RESIDENcia en el Vedado, calle E, No. 456, entre 19 y 21, construcción moderna estilo chalet; 7 habitaciones, patio, árboles, garages. Informan en la misma los dueños.

MIRAMAR NUMERO 3, ENTRE A. y B. Tranvías y ómnibus en la esquina: jardín, portal, sala, comedor, dos cuartos, baño intercalado, cocina y patio. Citarón y techos monolíticos. Precio: $2.800. Informan en la misma. No corredores.

VENDO CASA ACABADA DE CONStruir, dos plantas, propia para bodega, botica o similar, esquina de fraile, Situada: San Nicolás 271, esquina a Esperanza. Fabricación de primera, escalera amplia, servicios de primera. Precio módico. Informa su dueño: Méndez, Belascoaín 18. Telf. U-5406.

VARADERO, PLAYA NORTE, VENdo chalet esquina, 1003 varas solar, frente Playa, Este calle. Sur carretera, 200 metros Club Náutico. Informa Parravicini, Laborde 88, Cárdenas

Preciodeganga

VENDO
JESUS DEL MONTE 417
Entre Quiroga y Colina. Casa de mampostería, azotea y tejas, 530 metros planos de superficie. Compuesta de sala, saleta, un salón corrido de 4.20 por 17 metros, dos cuartos, cocina de gas, dos baños con servicios completos y un hermoso sótano. Unica oportunidad. Escríbanos y gustosamente le atenderemos. Informes: calle [illegible] número 34. Vedado, Habana. Oficina de Inversiones.

VENTAS

48 CASAS

PLAYA DE BARACOA: SE VENDEN dos parcelas de terreno, junto al mar, a plazos cómodos. Informan: Amargura 1, altos.

SOLAR, ESQUINA: $370.00

Vendo esta esquina fraile, mide 20 varas frente, por 42 de fondo, reparto San José, Ruta 2. Urge venta: 370 pesos. Informes: J. Llanes, Sitios 42. Telf. M-2632.

BOLETIN DEL DIA

PEDRO DE LA CUESTA
INVERSIONES
VEDADO: $8,000 Y

Reconocer $5.000 al 7 por 100 moratoriado calle A, cerca 23, compuesta: jardín, portal, sala recibidor, 4 habitaciones, baño intercalado completo, comedor fondo; pantry, cocina, cuarto criado y servicios patio lateral y al fondo. Véala, Pedro de la Cuesta, A-8697 y FO-2419

REPARTO ALMENDARES $5,000

Moderna, fabricación primera, calle D entre 12 y 14 compuesta jardín, portal, sala, hall, 3 habitaciones, baño en colores intercalado, comedor al fondo, cocina, garaage. Toda citarón y monolítica, herrajes de primera etc. Para verla, Pedro de la Cuesta A-8697 y FO-2869

REPARTO ALMENDARES $4,500

Frente Parque Japonés, acera sombra, compuesta: jardín, portal, sala, 3 habitaciones, baño completo comedor, cocina, cuarto y servicios criados, traspatio. Solar de 10 por 45. Pedro de la Cuesta, A-8697 y FO-2869

REPARTO ALMENDARES $7,500

Preciosa calle C y 14, a una cuadra Curva Montalvo, compuesta jardín, portal, sala, recibidor, grandioso hall 3 habitaciones, baño intercalado completo, comedor al fondo, pantry y cocina, garage, patio latera y fondo traspatio, cuarto y servicio de criados. Pedro de la Cuesta, A-8697 y FO-2869

AMPLIACION ALMENDARES $6,500

Acabada fabricar toda citarón y monolítica, compuesta jardín, porta, sala, 3 habitaciones, baño intercalado, comedor al fondo, cocina, servicios criados y cuarto, garage, acera sombra, mide 14 varas de frente por 23 de fondo. Está desocupada. Un regalo. Pedro de la Cuesta, A-8697 y FO-2419

AMPLIACION ALMENDARES $6,500

A veinte metros calle Doce, residencia compuesta jardín, portal, sala, 3 habitaciones, baño intercalado, comedor, pantry cocina; servicio auxiliar, teraza al fondo, 2 cuartos criados con servicios y garage al fondo; traspatio con frutales. Techos monolíticos y paredes de citarón. Mide 12 por 47 varas. Pedro de la Cuesta. A-8697 y FO-2419

AMPLIACION ALMENDARES $9,000

Calle 12, entre las calles 8a Ave. y 9a, acera sombra. Chalet compuesto: jardín, portal, vestíbulo sala, comedor, cocina, cuarto y servicios criados, servicio auxiliar, traspatio y garage al fondo, en los altos 4habitaciones baño completo, terrazas frente y fondo. Está desocupada, puede verla a todas horas. Puede dejar 2.500 pesos en hipoteca y cancelar por partidas de $200. Pedro de la Cuesta. A-8697 y FO-2419

REPARTO MIRAMAR $11,000 Y $13,000

Ave. 7a Residencia sin estrenar, chalet compuesto: jardín portal, vestíbulo, recibidor, sala, comedor, servicio de visitas, pantry, cocina, habitación de criado y chofer con servicios y garage. En los altos, recibidor, 4 habitaciones, 2 baños intercalados, terrazas al frente y al fondo. Pedro de la Cuesta A-8697 y FO-2419

CERCA CALZADA COLUMBIA $2,200

Calle Godínez letra G entre Columbia y Buenavista, 6x29 metros, se compone de portal, sala, 2 habitaciones y baño intercalado, cocina y patio y otro cuarto, propios para renta. A una cuadra y media Calzada de Columbia y media cuadra del tranvía. Pedro de la Cuesta, A-8697 y FO-2419.

NICANOR DEL CAMPO $18,500

A 2 cuadras calzada Columbia, residencia de lujo, mide 20x40 metros, se compone jardín, portal, recibidor, sala, biblioteca, comedor, estilo renacimiento, gran hall central, 6 cuartos 2 baños intercalados con closets, pantry y cocina azulejeados hasta el techo, despensas, garage para 2 máquinas; 2 cuartos criados con servicios; tanque para agua de 500 galones (que no se necesita por haber mucha agua), terraza al costado, acera sombra, ómnibus y tranvías de todas las rutas. Puede dejar hasta $6.000 en hipoteca. Pedro de la Cuesta, A-8697 y FO-2419

ALTURAS ALMENDARES $7,300

Regalo residencia compuesta jardín, portal, sala, comedor, 3 habitaciones, baño intercalado, cocina; cuarto y servicio de criados. Garage al fondo tras patio con frutales. Está desocupada; puede verse Pedro de la Cuesta Telfs. A-8697 y FO-2419

VIBORA, REP. MENDOZA $9,500

Residencia, 2 plantas, moderna, compuesta jardín, portal, sala, 3 habitaciones, baño intercalado, galería, comedor al fondo, cocina, cuarto y servicios criados y garage. Cada planta renta $50.00. Calle Vista Alegre. Pedro de la Cuesta A-8697 e I-3411.

VIBORA $4,800

Mayía Rodríguez y Estrada Palma, residencia compuesta de: portal, sala, hall, 4 habitaciones baño intercalado cocina, patio, lavaderos, pasillos laterales cuarto y servicios criados. Toda decorada un regalo. Pedro de la Cuesta, A-8697 e I-3411

LUYANO $3,500

Calle Pérez, a 2 cuadras Toyo, casa compuesta portal, sala, comedor, 3 habitaciones, baño completo moderno y cocina gas, patio lateral y traspatio, con frutales, vara verla: Pedro de la Cuesta, A-8697 y FO-2419

OBRAPIA MUM. 36 DEPARTAMENTO No. 1

VENDO MIRAMAR DOCE ENTRE Tercera y Quinta Avenida, hermoso chalet 6 cuartos, dos baños, hermosa terraza, 3 cuartos de criados. Informes es la misma. FO-2247

MARIANAO VENDO BARATA CASA nueva para industria, con cómoda, amplia, moderna vivienda. Total: 1.500 metros. Gran patio con frutales Bastantes obreras en el barrio. Teléfono U-2893

VENTAS

49 SOLARES

VENDO SOLAR, CALLE 23

Vedado; $1,000 solamente de contado, resto grandes facilidades, buena medida. Excelente situación. Aproveche esto en seguida: M-6886. Aguiar núm, 98.

Solar chico, Vedado: $1,550, libre de todo gravamen, excelente situación, calle 19, bien situado, llano y regalado. No compre en repartos, compre Vedado: M-6886, Aguiar 98.

Solar chico, a plazos, Ensanche de La Habana, pequeña esquina: $500.00 contado y $700.00 en plazos cómodos. Propietario: M-6886, Aguiar 98.

SAN MARIANO: 19 POR 26

Esquina frente al parque Mendoza, de sombra, a una cuadra de Santa Catalina y a una de Juan Delgado, a $4.25. Tengo varias más en este reparto. José B. Fernández, Obrapía 36: M-7430 y M-1506.

VENDO SOLAR: AMPLIACION DE Almendares, calle Sexta esquina a Trece. Mide 23 varas de frente, por 46 de fondo. Total: 1.058 varas planas. Títutlos limpios. Informes: Leyte Vidal: M-2222.

POR $500.00, LA ESQUINA DE VElázquez y Rosa Enríquez, 10 por 16 varas, calle asfaltada, a una cuadra de Concha; por $450, parcelita en Clavel entre Infanta y ajarito, 60 varas. Dueños: F-4232 y M-2567.

ESQUINA: 20 POR 29 VARAS

Vendo en Avenida de Santa Catalina esquina a D-Strampes, Víbora, 20 varas por Santa Catalina y 29 por D-Strampes. Ultimo precio: $3,000. Dueño: Félix Capestany, D-Strampes 258 y Villegas 78, ferretería.

GANGA: SOLAR 24 VARAS FRENte, por 36 de fondo, Vista Alegre entre San Anastasio y Lawton. Se puede parcelar: M-2863 y F-3131.

ESTAS SON LAS GANGAS DE HOY: Ampliación Almendares solar brisa 12x46, residencias magníficas en ambos costados, $2.50 vara y calle 8 Buena Vista frente ómnibus, sombra de 695 varas $750.0. Informan Rodríguez y Forcade. Obispo 63. Teléfonos M-6921 y M-6922

BATISTA. SOLAR GRANDE A $1.25 otro Columbia a $1.20, otro a peso, otro ampliación a $1.75; parcelita Buen Retiro $3.50. Informan FO-1097 de 1 a 5.

80 CENTAVOS LA VARA VENDO parcela 14.74x43 a una cuadra Calzada Reparto Santa Amalia situada en Gonzalo al lado de la esquina Alberto Llano, brisa alto. Dueño A-9401. Placer.

$575,00 VENDO LA ESQUINA DE Concepción y 18 frente a la brisa mide 18x17 varas. También centros en $400.00. Ya estamos fabricando 3 casas. Contratista Romero Jordán, Obispo 65 bajos. Dpto. 9 A-9401.

VEDADO, EN LA CALLE 21, VENdo hermoso solar mide 12x14 varas. Precio de situación. Informa: Lissarrague M-6591. Manzana de Gómez 562.

$17.00 VARA VENDO SOLAR

De 278 varas calle Jovellar y Hospital, brisa en medio de casas nuevas, informes Víctor A. del Busto. Hotel Pasaje de 12 al.

SE VENDEN LOTES DE TERRENO de centro y esquina de 400 a 800 varas cuadradas en terreno comprendido entre las calles 6, 8 y B del Reparto La Sierra. Informan Empedrado 49, bajos.

Alturas de Miramar
a $3.90
Con frente al Bosque de la Habana

Vendemos solar de esquina con una superficie de 6,000 varas. Lugar ideal. Magnífica vista. Urge su venta.
Precio a
$3.90

Informes:
J. P. Quintana e Hijo
Chacón 23
M-8182 y FO-2188

VENDO EN $450.00, GRAN SOLAR, calle Arnao, Santa Amalia, dos cuadras y media Calzada, 12 varas por 47, calle nueva y completamente llano. Dueño: Sr. Belauza, San Pedro número 6, Habana: M-7432.

FINQUITA — VENDO LOTES DE 5.000 a 10 mil varas de buen terreno en San Francisco de Paula, a 100 metros de la carretera Central, con árboles, agua y luz, propia para granja o de recreo: a 20 minutos de la capital, 5 cas, viaje y su precio a 10 cts. vara. Obispo 65, departamento 1, (Casa Carneiro) de 9 a 12 y de 2 a 5. Gómez, M-9349.

COJIMAR

En el lugar más elevado y pintoresco vendo unas parcelas con calle, agua, luz y teléfono. Aproveche esta oportunidad R. Rabell, calle 32 y Calzada Telf. M-9921 Ext. 10.

MIRAMAR

Solar acera sombra entre Tercera y Quinta Avenidas, a $3.50 vara. Otro acera sombra pegado a Quinta Avenida. $4.50 vara. Informan I-3197

SOLARES

Vedado, 6 y 27, esquina, 23x23 mts a $16.00 mts. Quinta Ave de Miramar esquina a 16, acera de sombra, 24 por 45 mts. a $8.00 mt. En la sierra, calle

VENTAS

AUTOMOVILES - ACCESORIOS

...D DEL 37 DE LUJO 4 PUER-... de 85 H. P. con ruedas espe-... corneta de aire, vestidura de... con baul y radio se da muy... con facilidades de pago. Ca-... Trading Co. San Lázaro y... M-3600.

...QUETTE ABIERTO, FUELLE... gomas nuevas, acabado de... ideal para la temporada de... $125.00. Es la ganga del día... «El Relámpago». Concha 969.

...VENDEN DOS BABY PACKARD, ... del 30 al 31, en perfectas... Precio de ocasión. Hotel... pregunte por Blair. S tarter.

...EMBARCAR, VENDO: FORD V-... 4 puertas, vestidura cuero, ...rador Westinghouse, porcelana, ... Mesa plana, caoba, con silla... 7 gavetas, todo, buen estado, ... $250 y $35 respectivamente. ...an 21 núm. 1011 entre 10 y 12 ... de 2 a 4 p. m.

...VENDEN DOS CHASSIS DE CA-... de segunda mano en buenas ... de servicio capacidad 5 ... gomas neumáticas. Diri-... apartado de Correos Nro. 2569 ... XO-1127.

...FORD SEDAN, CUATRO ... del 34, vestiduras de cuero, ... en estado de conser-... magnífico. Es una verdadera ... con facilidades. «El Relám-... Concha Nro. 969.

...ON FORD CARROCERIA DE ... otro Ford carrocería de ... chasis Chevrolet a cualquier ... que usted ponga, verdaderas ... de «El Relámpago», Concha ... X-1234.

...FORD $70.00; BUICK 31, ... Graham Paige Sedan $150; ...mobile $125; Cuña Essex conver-... preciosa, $125.00. Son gangas ... de «El Relámpago», Concha ...

...ON G M C CON CARROCE-... de tanque con capacidad para ... galones. Otro camión G. M. C. ... carrocería de plancha. Facilida-... de pago. «El Relámpago», Con-... 969.

...SI LE CONVIENE: FORD ... de 60 caballos, cuatro puertas, ... de pintar, muy bueno de me-... y gomas. Verlo en la casa de ... carros usados baratos: J. Ulloa y ... Prado 5.

...NIFICO BUICK 1937 SEDAN ... cuero, radio, completamen-... de todo y perfecto de mecá-... Precio bajo con facilidades. To-... nuestros carros usados están ba-... protegidos contra sol, pol-... etc. J. Ulloa y Cía. Pra-...

...VROLET 1934 CUATRO PUER-... seis ruedas, carro muy econó-... tanto en su precio inicial como ... mantenimiento. Damos plazos cómo ... Verlo en la casa que más bara-... J. Ulloa y Cía. Prado 5.

...TIVO: EL MEJOR CHEVRO-... cuatro puertas del 37, con go-... nuevas. Malecón y Escobar, ... Radio Cicy. Domínguez. Da-... facilidades y admitimos carro ... cambio.

...EMBARCARME VENDO LA AC-... Studebaker 35, seis cilindros, ... vestidura cuero, acabado pin-... Está completamente nuevo. ... antes de la 1 p. m., Gloria y ... garage «Montañés».

...EMOS CHEVROLET MASTER ... baúl cuero, flamante; Ford ... baúl, cuero, como nuevo; Ford ... perfecto estado, baratísimo. Fa-... Garantía. Auto Sales, San ...

...ROLET 1936 CUÑA STANDARD ... pajeros, techo de acero, fre-... hidráulicos, gomas nuevas y pin-... perfectas, radio, acumulador, ... garantía, etc. FO-1531.

PYROIL

Garantizamos un 10% economía, consumo de gasolina y un 50 por 100 en las reparaciones, Use «PYROIL», ligado con aceite AUDEC u otro similar en su automóvil, yacht o motor de cualquier clase. Unicos distribuidores en Cuba.

«LUBRICANTES AUDEC S. A.»
... Beco y Desagüe Telf. U-1276

...TUNIDAD. VENDO DODGE ... Radio y extras en $1.000. Lla-... A-9189 Sr. García de 9 a 11 o ... llame Hotel Providencia Obra-... Telf. A-9189.

...OLN-ZEPHYR DE 1937 CON ... está como nuevo y muy bien ... tiene pocos meses de uso y ... a precio de ganga. Agencia ... de Marianao.

...TRO PUERTAS DE 1935, SE ... está bueno de mecánica, ves-... y pintura. Se le interesa llame ... señor Gotay. Doy facili-...

...NIFICO CHEVROLET CUATRO ... de 1932, pintura y vestidu-... mecánica como nuevas, muchas ... Llamar Aldrey, teléfono ...

...DE 1935. SE VENDE CON ... precio. Rebajado al contado. ... se dan 15 meses y poca en-... Llame I-3917, señor García.

...ONES Y CHASSIS MODERNOS ... Chevrolet en buenas condi-... de mecánica, pintura y gomas, ... entrada y muchas facilida-... Agencia Ford de Marianao. Telé-... FO-9220 y FO-9240.

...DACION DE CARROS DESDE ... de todas marcas y tipos. ... perfectamente y bien mar-... Agencia Ford de Marianao.

...NIFICO CAMION V-8 FORD ... reforzado y muelles auxi-... con dobles dobles gomas nue-... vende barato y con facilidades. ... Ford de Marianao.

...MOVILES. SE VENDEN UN ... cerrado 5 asientos comple-... nuevo $350. Marmon 7 pa-... lujosísimo $250. Buick abierto ... Garage Duval.

NO COMPRE... SU CARRO DE USO SIN VER LAS OFERTAS DE LA AGENCIA CHRYSLER-PLYMOUTH

Automóviles a $1.00

Espada - U-1011-12

... del 37 y 38; Studebakers ... del 36 y 37, y varios ... en perfecto estado. Faci-... paso. Ramos y Leivas. Cal-... Vedado. F-7233.

MAQUINARIAS

...URADORA ELECTRICA, ... en $40.00. Gasta poco, de 300 ... sin número. La Lisa, ... y Calzada de Marianao.

...ELECTRICO 35 H. P. TRI-... se vende muy barato, ... Tamarindo 109, teléfo-...

...EQUIPO COMPLETO DE ... para fabricar aceites ... maní. Aguacate 31 en-... O'Reilly.

...CALDERAS VAPOR 25-30 ... para trabajar y una ... autógena completa. ... (Lawton).

VENTAS

54 MAQUINARIAS

RE-ASERRADORA DE BANDA 6, con Rolletes Yates 341 y cepillo de 4 caras Fay y Egan como nuevos se venden muy baratos. Sr. Sánchez Tamarindo 109, teléfono FO-1509.

VENDO PAILA DE GAS DE 6 CA-ballos, 2 máquinas de teñir medias de dos compartimentos, una de uso y otra nueva. Informan y verlas: Estrella y Plasencia. Tintorería.

VENDO APARATO DE RAYOS UL-tra-Violeta para aguas minerales o refrescos. Informan en Aramburo No. 6 bajos, entre Animas y Concordia. Sr. Víctor.

AGRACULTORES: VENDEMOS TU-bos para regadíos. Manzana de Gómez 450. Telf. M-7158.

OPORTUNIDAD: TRACTOR. SE vende un tractor McCormick-Deerling, modelo TD. 40, Diessel, con alumbrado eléctrico, serie TCC. 5124, motor TDC. 3006, con un arado «Cuban Special» de cinco discos. Solamente tiene un año de uso. Una verdadera ganga. Se puede ver, Concha 11. Para informes: Fernando Barrueco, Oficios número 18, departamento 302. Telf. M-2789.

PUNZON-PRENSA AMERICANO, LA última palabra: Corta, perfora y dobla planchuela. Otro que troza y anguiletea angulares. Otro de garganta para agujeros grandes. Aguila 146 cerca Monte.

VENDO MOTOR DOBLE ENCENDI-do propio para lancha o yacht, y una máquina de 5 pasajeros cerrada, muy baratos. Puede verse en Rodríguez No. 209 moderno, esquina a Villanueva.

OFERTA ESPECIAL GANGA

Cines, Cabarets, Academias. — Vendo potentísimo aspirador acondicionador renovador aire 110|220 volts, solo 250 watts hora consumo, diámetro 36 pulgadas, numerosas paletas. Aspira increible volúmen aire nuevo. Precio: $250. Informes: José Esparraguera. Teléfono: A-7994 Habana 128, altos.

VENDO PLANTAS DE HIELO YORK 1, 2, 3, 4, 8 y 30 toneladas; Molinos para cacao, maíz y sal Nordy de 6 mazas 24x9; bombas Triplex P. P. 450 galones por minuto; donques luples 1; 2; 3; 4; 5; 6 y 12 pulgadas; bomba vacío; máquina de vapor 10 y 100 H. P.; motor de petróleo 120 M. W. M. cepillo cuatro caras Fay, escoplo barrena y cadena, turbina 2, 3, 4, 5 y 6pulgadas. Manila Nro 314. I-5619.

VENDO PASADOR DE GUAYABA Y tres pailas de cobre, planta de eter, 3 centrífugas 18x30, winches eléctricos de vapor y de mano, compresor de aire 4x4 y 6x6 Curtis, correas, poleas, diferenciales 2, 4, 6 y 10 toneladas motores eléctricos 10, 15, 35, 50 y 150 H. P. tijera y punzón para herrería, planta de pasteurizar Burrey cortina Salmuera, camión volteo. Manila 314 Cerro. Hilario García I-5619.

55 CAJAS CONTADORAS

GRAN LIQUIDACION DE CAJAS registradoras «National», de todos tamaños, con garantía mecánica. «La Nacional, Villegas 93, entre Teniente Rey y Amargura. Teléfono: A-9915.

56 MUEBLES Y PRENDAS

FAMILIA PARTICULAR, VENDE lindo cuarto, 3 cuerpos, butacón y tiradores finísimos regio comedor Renacimiento, lámpara madera, sin estrenar. Es una oportunidad. Pocito 22 entre Marqués González y Santiago.

FAMILIA PARTICULAR, VENDE lindo cuarto, 3 cuerpos, moderno: $125.00; regio comedor Renacimiento: $95.00; lámpara madera: $25.00; recibidor con espejo: $38.00; nevera pomo y living room. Salud 54, entre Escobar y Lealtad.

¡CHANCE UNICO! JUEGO CUARTO 3 cuerpos, 6 piezas, elegante coqueta; otro, preciosidad; comedor, Arte moderno dos camas personales, nevera. Regalados esta semana. San Miguel 135, bajos, esquina a Gervasio.

PARTICULAR (GANGA). URGEME vender cuarto, 3 cuerpos, nuevecito: $35.00; lujoso: $62.00; el regio, chiforrobe, butacón: $120.00; sala: $42.00; comedor Renacimiento $52.00. Valen doble. Escobar 9, entre San Lázaro y Lagunas.

POR AUSENTARME VENDO JUEGO comedor, en caoba y bronce, cama Luis XV; otra moderna, dos sillones; recibidor en caoba. Verlos: Factoría 34, altos, de 1 a 9 p. m.

SE VENDE UN REFRIGERADOR General Electric, en magníficas condiciones. Puede verse en Amargura número 80, cuarto piso.

SE VENDE UN REFRIGERADOR General Electric, en magníficas condiciones. Puede verse en Avenida Ciudad Militar núm. 7.

JUEGO DE SALA, BURO, NEVERA y otras piezas, etc. Urge venta por embarque, Neptuno 170, departamento núm. 501.

VENDO CUARTO 3 CUERPOS AR-te moderno $35, otro $60, uno 8 piezas, $80; Comedor, sala, $35 camita $5; otra 3 cuerpos caoba, $10. Monte 384 San Joaquín.

VENDO JUEGO CUARTO 3 CUER-pos moderno, $33; otro mejor finísimo comedor caoba $35; sala, chica, $5.00, Radio, $17. Calzada Jesús del Monte 29, altos una cuadra Esquina Tejas.

SALUD 11

ACABADITAS DE LLEGAR VEALOS

Juegos livingroom, finísimo; cuarto, sala y comedor. Renacimiento, Arte Moderno; lámparas, neveras, refrigeradores, pianos, radios, juegos-mimbre, sillas, sillones, camas, escaparates sillas-café Viene sillones-barberos. Oficina: burós, archivos, máquinas escribir, contadoras, mamparas, caja hierro de 6 puertas, fuente soda y molinos. Visite esta casa. Salud 11. M-9136.

A PLAZOS COMODOS

Juegos completos de caoba, para cuarto, comedor y sala, últimos modelos, en todos los estilos, finos y modestos, a precios muy bajos. No pague lujo.

CAMBIAMOS SUS MUEBLES DE USO

En parte de fondo, por nuevos y hay cantidad en liquidación. Visite esta casa, hoy mismo.

EL FENIX»
Picos, Carballido y Compañía,
Neptuno y Soledad
U-1360

VENTAS

56 MUEBLES Y PRENDAS

FAMILIA VENDE REGIO JUEGO caoba nuevo 3 cuerpos chifforaber 3 cuerpos tiradores modernos, regio butacón, banqueta. Urge venta. Verdadera ganja. Gervasio 61, entre Neptuno y San Miguel.

SE VENDE UN JUEGO DE CUARTO de 3 cuerpos. Informan Infanta No. 37, habitación 3. Precio $35.00.

EN EL CALLE 11 Nro. 660 PRIMER piso se venden todos los muebles, de la casa, juegos de cuartos, sala y demás.

URGE VENTA POR EMBARCARSE para el extranjero, juego de sala comedor y cuarto y demás utensilios. Informan: Suárez 108, entre Alcantarilla y Puerta Cerrada, habitación Nro. 3.

ANCIGUEDADES Y OBJETOS

De Arte: crucifijos de tallas admirables, cuadros de mérito, bandejas, juegos de café, cubiertería, candelabros, escribanías, jarras, palanganas y otras cosas. Toda plata legítima. Alhajas antiguas y modernas en profusión a precios reducidos.

MUEBLES EN GANGA

Juegos cuarto, Arte Moderno: $4.00 mensuales; comedor, caoba, último estilo: $3.00 mensuales; sala, y recibidor, modernísimo: $3.00 mensuales; juego de cuarto, 3 cuerpos, caoba, últimas creaciones: $5.00 mensuales. Precios muy bajos.

«LA EMINENCIA»,
Neptuno núm. 188

JUEGO CUARTO MODERNO, $18.00. Lunas y bastidor nuevos; el de tres cuerpos, menos de 32 pesos; radio de mueble, $10. Por pronto embarque. Sitios No. 40 entre S. Nicolás y Rayo.

VENDO HOY: CUARTO COMPLETO $65.00: caoba, último estilo: $95.00; con chifforrobe tres cuerpos: $155.00; comedor Renacimiento: $65.00; máquina escribir Royal, portátil: $35.00. Sitios 111, entre Campanario y Lealtad.

¡¡OPORTUNIDAD!!
ESPECIALIDAD EN ESTILO INGLES

¡NO PAGUE LUJO!
VISITE LA MUEBLERIA Y TAPICERIA «GARCIA ESPINOSA»
EN SAN RAFAEL Y SOLEDAD

Elegantes y cómodos living-rooms muy cómodos; juegos de sala, comedor y cuarto de tres cuerpos, con originales modelos de coquetas. Acuda hoy mismo y ahorrará dinero. No cobramos lujo, porque no lo tenemos. Además, porque somos obreros, directores y propietarios. Nota. La entrega de muebles al interior, con un veinte por ciento más barato. Nuestro teléfono U-1424 English spoken.

VENGA A VERNOS EN SEGUIDA

AHORRARA DINERO. FACILIDADES DE PAGO. TOMAMOS SUS MUEBLES A CAMBIO

"LA CASA LOPEZ"
BELASCOAIN 76
ENTRE JESUS PEREGRINO Y POCITO
TELEFONO U-1541

MUEBLES BARATOS

Liquidación permanente de Radios, Juegos de Sala, Cuarto y Comedor.
A VERDADEROS PRECIOS DE GANGA

LA PREDILECTA

LA CASA QUE NO COBRA EL LUJO

Realizamos pianos a precios increíbles y con grandes facilidades de pago. Tenemos el piano que usted necesita. Lo mismo para profesional que para estudiante. En alquiler desde $2.00 mensuales. San Rafael y Oquendo (al lado del Bar). U-2530.

VENDO MAQUINA DE COSER SINger, ovillo central y máquina escribir Corona, moderna, completamente nueva. Se dan a primera oferta razonable. San Rafael No. 141, bajos, casi esquina a Oquendo.

COMEDOR RENACIMIENTO
$60.00

Arte Moderno: $65.00; sala: $25.00; recibidor: $18.00; cuarto: $30.00. Surtido completo en oficina, pupitres, sillas café chaisselongs, paravanes, sillones frigidaire, vidrieras, armatostes, divisiones, neveras, ceniceros, objetos de arte, juego dorado. Compramos y cambiamos. «La Casa Inglesa, Salud número 9, esquina a Rayo. Telf. M-7179.

VENTAS

56 MUEBLES Y PRENDAS

VENDO UN FRIGIDAIRE DE CUA-tro puertas en perfecto estado muy barato. También un fabricador de Duro-Frío, con garantía. Informan. Benito Remis, Prado Nro. 119.

SE VENDEN TODOS LOS MUEBLES de una casa a particulares. Lacret 605. Santos Suárez.

FAMILIAS. GANGAS: JUEGOS CUARto. 3 cuerpos, completos: $98.00; otro: $115.00; otro: $140.00; comedor, Renacimiento Español: $70.00; Arte Moderno: $50.00; juego sala, 9 piezas: $40.00; recibidor: $42.00; living room: $98.50. No pierda oportunidad, San Nicolás 63, fondo «La Epoca».

SE VENDE ELEGANTE Y FINO vestido propio para estas fiestas, tela negra con tafetán. Es nuevo y se da barato. 21 número 859, entre 4 y 6. Vedado.

CAMBIO JUEGO DE COMEDOR QUE es nuevo, por radio moderno, o auto 4 puertas económico ajustando diferencias de estimación. Teléfono: I-6110.

HOY VENDO MUY BUEN JUEGO cuarto caoba, 3 cuerpos, 7 piezas, bien hecho; comedor Renacimiento y sala 9 piezas, barniz muñeca. Gervasio 131, entre Reina y Salud.

MUEBLES A PLAZOS

Juegos cuarto; $8.00 fondo; sala: $5.00 fondo; comedor: $8.00 fondo. Cambiamos muebles. Tomo en fondo. Precios sin competencia.

«LA VICTORIA»,
Monte 193. Telf. M-7458

MUEBLES EN GANGA: CONS-truídos en las mejores maderas, estilos modernos y elegantes. Grandes facilidades de pago. Admitimos muebles en cambio. Visítenos y se convencerá. Díaz y Chao, Neptuno 197 y 200, entre Belascoaín y Lucena: U-5154.

MUEBLES A PLAZOS

Y al contado. Casa Hierro, Compostela y Merced. Precio de liquidación, desde los más modestos hasta los más lujosos. Tomamos muebles usados en fondo. Vea nuestra exposición: M-1220. Alquilamos muebles.

Liquidamos un variado surtido en lámparas y objetos de arte y plata.

«LOS TRES HERMANOS»,
Consulado núms. 94 y 96. M-3534.

VENDO GRAN COMODA FRANCE-sa, valioso conjunto de reloj y candelabros bronce, 2 cornucopias decoradas, linda licorera Bacarat y objetos de arte. Calle 8 número 58, Vedado.

A-6827: LIQUIDAMOS

A PLAZOS COMODOS

Muebles finos y corrientes, joyas, ropas, equipajes, neveras, radios, máquinas coser y escribir, lámparas modernas, pianos cajas de hierro, cuadros, gobelinos y demás objetos que no mencionamos. Todo se liquida este mes por reformas. No compre sin visitar «La Competidora», en Gloria 68, esquina a Indio. Telf. A-6827, G. Arango y Compañía.

NEVERAS

Americanas, reconstruídas y garantizadas.

REFRIGERADORES

De uso, con garantía de todas marcas y tamaños. Rionda, Infanta 1059, entre Desagüe y Benjumeda, frente a Pennino: U-3968.

MUEBLES EN GANGA

Juegos cuartos: $25.00; idem tres cutrpos: $40.00; sala: $12.00; comedor, $30.00; escaparates: $9.00; con lunas: $15.00; mesas correderas: $5.00; aparadores $6.00; 6 sillas y 2 sillones: $10.00; neveras: $10.00; máquinas de coser y escribir. Se cambian y compran toda clase de muebles, pagando más que nadie.

«LA PRINCESA»
San Rafael 107, entre Escobar y Gervasio. Telf. U-5926

CAPAS Y FLUSES, DESDE $2

RADIOS, DESDE $5.00

Camisas, pantalones y zapatos, liquido una gran existencia, procedentes de subastas; muebles oficina, máquinas escribir, sumar, coser. Véalas: Monserrate número 39 y parque Zayas. «La Hispano Cuba».

LA PREDILECTA

LA CASA QUE NO COBRA LUJO

Gran liquidación de lámparas de sala, comedor, cuarto, biblioteca, de bronce, cristal y madera, cuadros, alfombras y objetos de arte y artículos para regalos, a precio de ganga.

"LA PREDILECTA"
San Rafael y Oquendo, (al lado del bar). U-2530.

¡¡MUEBLES!! A PRECIOS ASOMBROSOS

Juegos de cuarto, de 3 cuerpos, caoba: $90.00; comedor y sala, desde $28.00. Todo regalado. Venga hoy mismo, sea usted el primero.

«EL CAPRICHO»,
Angeles núm. 22, entre Estrella y Maloja.
Telf. A-7077.

LIQUIDACION DE FLUSES, ZAPA-tos, capas de agua y toda clase de ropa y alhajas procedentes de empeño, «Los Jimaguas», Suárez número 62, esquina a Misión.

VENDO JUEGO DE CUARTO DE tres cuerpos, comedor, de nueve piezas, un sofá y dos butacas, estilo inglés, más dos butacones de lectura sueltos y un chaislong. San Rafael número 143, E. entre Soledad y Aramburu. (A cualquier hora).

VENTAS

56 MUEBLES Y PRENDAS

FAMILIA VENDE URGENTEMENTE lujoso juego cuarto último modelo tres cuerpos, hermosa coqueta, chiforrober tres cuerpos, baratísimo; regio comedor Renacimiento, cueros repujadors $95. Concordia 127 Belascoain y Gervasio.

57 UTILES DE OFICINA

MAQUINA DE ESCRIBIR REMING-ton: $80.00; mimeógrafo Edison: $25.00; buró: $10.00; caja hierro, archivo, librero, sillas giratorias, satélites, armarios acero, juego recibidor, biblioteca, reloj, Kardex, O-Reilly 58, bajos, entre Habana y Compostela.

SE VENDEN: DOS MESAS DE CAO-ba, cinco sillas, un sofá, un archivo, un estante de libros, una máquina de escribir, una máquina de sumar Dalton, edificio Gómez número 402, Genios y Morro.

URGEME VENTA MAQUINA ES-cribir «Royal», nueva; sortija brillantes, aretes. Línea entre Calzada y 5, fábrica Mosaico Redención, Mariano.

VENDESE GANGA VERDAD MA-quina escribir Underwood número 5, casi nueva. San Ignacio 21 esquina a Lamparilla. Pregunte por encargado.

MAQUINAS ARCHIVOS

BUROS
CAJAS
Pupitres

Materiales de Colegios.
DINERO Y JOYAS
Fluses y capas, a $2.00, procedentes de subastas.

"LA HISPANO CUBA"
Monserrate y Parque Zayas
Telf. A-8054

MUEBLES DE OFICINAS

VENDO Y COMPRO
«LA CASA GONZALEZ»

Burós, bibliotecas, pupitres, sillas giratorias y toda clase de muebles para oficinas.

CAJAS DE HIERRO

Arcivos, tarjeteros, Kardex, armarios de acero.

MAQUINAS DE ESCRIBIR

Sumar, calcular, mimeógrafos, adresógrafos.

Compostela 43, entre Progreso y O-Reilly
O-Reilly 58, entre Habana y Compostela
Telfs. M-8638 y M-8081

MUEBLES DE OFICINA

VENDO Y COMPRO

Burós, sillas giratorias, pupitres, libreros, satélites, juegos de recibidor.

CAJAS DE HIERRO

Caja de archivos, armarios de acero, archivos, tarjeteros, Kardex. Aproveche la liquidación de un lote de máquinas de escribir y sumar.

MAQUINAS DE ESCRIBIR

Sumar, calcular, mimeógrafos y adresógrafos.

«LA NACIONAL»,
Villegas núm. 93, entre Teniente Rey y Amargura.
Telf. A-9915.

58 LIBROS E IMPRESOS

LIBROS Y MODAS

Constantemente recibimos las mejores revistas de modas que se publican en París, Viena, Berlín, New York, entre las que se encuentran las del «Chic Parisién», que son las mejores.

Todos los libros que pueda necesitar, los encontrará en esta casa a los mejores precios. Sección especial de compra-venta de libros antiguos en general, con o sin grabados, especialmente de América y con preferencia de autores cubanos, que tratan de Cuba o hechos en Cuba.

En todos los libros de importación europea hacemos un descuento especial por liquidación, según la importancia de la compra.

LIBRERIA ALBELA
Belascoaín y San Rafael: U-5783
Apartado 511, Habana.

VENDO «TESORO JUVENTUD», 20 tomos, Diccionario Enciclopédico, 28 todos, $23.00. Enciclopedia británica $15.00 y otros muy interesantes, «La Predilecta», San Rafael y Oquendo (al lado del bar).

59 RADIOS

SILVER-STONE COLONIAL

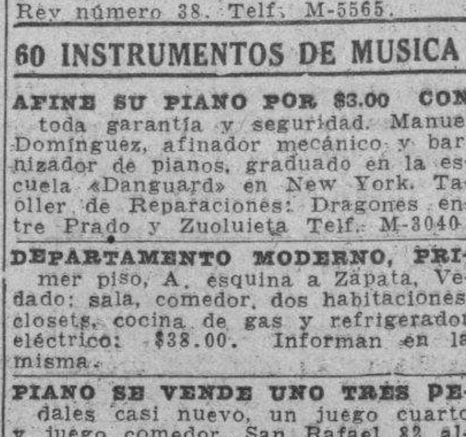

Venta especial del maravilloso radio «Colonial», el de más alcance y la voz más clara. De los famosos refrigeradores «Apex», los más eficientes y económicos. Y de los muebles clásicos y novísimos estilos, con grandes rebajas de precios y ventajosas facilidades de pago.

LA CASA RUISANCHEZ.
Angeles y Estrella: M-2024.
Sucursal: «La Colonial», Reina 111, mueblería y joyería: A-9921.

NO CONFIE SU RADIO A MANOS inexpertas, Jesús Méndez, radiomecánico graduado. Trabajos garantizados. Precios módicos. Teniente Rey número 38. Telf. M-5565.

60 INSTRUMENTOS DE MUSICA

AFINE SU PIANO POR $3.00 CON toda garantía y seguridad. Manuel Domínguez, afinador mecánico y barnizador de pianos, graduado en la escuela «Danguard» en New York. Taller de Reparaciones: Dragones entre Prado y Zuolueta Telf. M-3040.

DEPARTAMENTO MODERNO, PRI-mer piso, A, esquina a Zapata, Vedado: sala, comedor, dos habitaciones, closets, cocina de gas y refrigerador eléctrico: $38.00. Informan en la misma.

PIANO SE VENDE UNO TRES PE-dales casi nuevo, un juego cuarto y juego comedor. San Rafael 82 altos. Telf. M-6970.

VENDO PIANO FLAMANTE, MO-derno, tres pedales. Urge venta. Aguila 150, por Corrales, al lado de la Carnicería.

VENDO POR ENCARGO FAMILIA piano un cuarto cola Baldwin. No se repara precio. Y una lámpara de cristal preciosa, «La Predilecta», San Rafael y Oquendo, al lado del bar.

BARNICE Y REPARE SU PIANO, con toda garantía y será el mueble más elegante en su hogar. Llame a Manuel Domínguez, se lo barnizará a muñeca. No se empañará ni tendrá que usar líquidos para limpiarlo. Es algo extra. Dragones frente al teatro Martí, Telf. M-3040.

VENTAS

60 INSTRUMENTOS DE MUSICA

$55.00 VENDO REGIO PIANO DE LA mejor marca, teclado de marfil, blanquísimo, excelentes voces, propio para estudios mayores. Lawton 1319 entre San Francisco y Concepción, Víbora.

VENDO UN PIANO Y UN ARMO-nium en perfectas condiciones y económicos. Soluciona fácilmente cualquier problema en pianos y armonium Llame al I-5430 Sr. Sansón.

PIANOS

CASI NUEVOS

Se alquilan a $5.00 mensuales.
Se venden a precios casi regalados.
Desde $60.00 al contado.

JOHN L. STOWERS,
San Rafael núm. 29. Telf. M-1973. Habana.

VENDO PIANO MODERNO, SE DA a primera oferta razonable. Me estorba. Campanario No. 9, altos, entre Campanario y Lagunas.

«LA INTERNACIONAL», DE PRA-do 78 entre Animas y Trocadero vende los mejores pianos, cuarto de cola y verticales, europeos y americanos. Facilidades pago. «La Internacional». Teléfono A-6100.

61 DE ANIMALES

SE VENDE UN TORO DE PURA sangre de la raza Horstey. Informan Telf. F-4837.

VENDO JACA DE 7 Y MEDIA CUAR-tas, color dorado retinto, caminador. Puede verse en la carretera de Vento y Avenida Boyeros. Ultimo precio: $180.00, con su tejana. Federico Alvarez.

VENDO EN $60 UN BONITO CABA-llo 7 cuartas, nuevo, caminador de condiciones. Finca Mora Chica. Diezmero, preguntar por Juan.

VENDO VACA Y NOVILLA RECEN-tinas, de clase buena y con crías hembras. Las dos 80 pesos. Informan M-4588.

PAJARITOS: »AZULEJOS Y MARI-posas, se venden 40 pares en $20 informan garage Carrasco, Monserrate y Chacón.

VENDO A PRECIO DE SITUACION mulos, carros y arreos de todas clases, caballos, mulos de monta, y Pony, 4 potros sementales, 7 y media cuartas, bonito color; 40 mulos criollos, domados de monta y cerreros cerrados, para lecheros y un burro semental, criollo; una cesta de mimbre, con sus arreos, montura y una Pony. Domingo Jarro, Marina y Atarés, Jesús del Monte. X-1876.

HUEVOS DE INCUBAR, POLLITOS y aves selectas de varias razas. Recibo órdenes de incubación hasta Junio 15 Granáa Los Cocos Teléfono I-6085.

VACAS RECENTINAS DE RAZA. Si necesita no compre sin ver las que hay en la finca sita en la Carretera de Vento y Avenida Boyeros. La ruta 76 lo deja en la puerta. También hay añojas y toretes de raza. Más informes: Telfs. M-2189 e I-6138.

62 OBJETOS VARIOS

BOTAS DE MONTAR DE HOMBRE legítima piel de caballo, tamaño 6½ a 7 se venden en $15.00, Llame FO-1996.

REINA 56

Remato 4 vidrieras de uso, un Frigidaire familiar, 2 neveras frigidaire de 8 pies, Tengo 6 armatostes para Farmacia, Ferretería y Bodega, están nuevos. 2 pesas, tres cajas de hierro, 80 armarios de acero individuales propios para Club, 2 máquinas ovillo central. Un juego cuarto. Urge venta.

Dinero-Hipotecas

63 SOLICITUD

TOMO $600.00

Necesito 600 pesos primera hipoteca, sobre casa mampostería, pegada Infanta, Pago el 12 por ciento interés, sin corretage. Informes: Sitios 42. Telf. M-2632.

TOMO $10,000 AL 7 POR CIENTO sobre 5 casas de dos plantas monolíticas, cerca Reina; y $3,000 al 10 por ciento sobre residencia en Marianao, Diego Pérez, Obispo 65. Telf. M-6872.

DOY EN HIPOTECA $2.500 MONEDA americana sobre finca urbana en la Habana o repartos que tenga buena garanta y titulación. Informa directo el interesado FO-3786 Alvarez.

TOMO $1,500 SOBRE CASA MAM-postería que renta más de 100 pesos mensuales. Informes: FO-7140.

PRESTO DINERO DESDE $500.00 en adelante, en primera hipoteca, interés desde el 6 por ciento. No corredores. Telff. A-6836. Campanario 90, bajos, entre Neptuno y San Miguel. Sr. Correa.

DINERO

No pierda tiempo. Cuando necesite tomar dinero en hipoteca o pagarés, vea a M. Fernández, San Ignacio 50, Telf. M-9272 de 2 a 5. Operación rápida y absoluta reserva.

DINERO

Facilito grandes y pequeñas cantidades en primera hipoteca desde el 7 por ciento en adelante, para la Habana y sus barrios. Compro y vendo casas, solares y créditos hipotecarios. Compro y vendo Bonos y Acciones.

Julio C. Granda
Obrapía 33. Telf. M-5921 y FO-1668.

DINERO

PIGNORAMOS Y COMPRAMOS

Muebles, joyas, ropa y todo objeto que represente valor. Visite «La Competidora», Gloria 68, esquina a Indio. Teléf. A-6827 G. Arango y Compañía.

64 OFERTAS

DOY DINERO

Sobre autos, muebles, etc., con buena garantía al momento. Sr. Blanco, Consulado 79, altos, notaría. Telf. A-9969. De 10 a 1 y de 4 a 6. Absoluta reserva.

DOY DINERO EN HIPOTECAS AL 7%; operación en 24 horas; también sobre bóvedas, panteones, alquileres, usufructo, nuda propiedad, etc. Alberto Cuervo. Edificio «Metropolitana», 342. M-2808.

HIPOTECA: URGEME COLOCAR $15,000, fracciones desde $300.00. Habana y repartos. También bóvedas y panteones, desde $50.0. Interés bajo, reserva. Firma en el día. J. Llanes. Sitios 42, esquina a San Nicolás. M-2632.

DINERO

Sobre joyas, en todas cantidades.
«LA PERLA»,
Animas 84, casi esq. a Galiano.
Telf. A-8222

Dinero-Hipotecas

64 OFERTAS

DINERO EN DISTINTAS PARTIDAS para hipotecas. Bufete Basterrechea. Habana 86.

65 BONOS Y VALORES

COMPRO BONOS Y ACCIONES DEL Banco Asturiano y Banco Gallego, Cubana de Electricidad, Bonos Centro Gallego, se pignoran. Compro y vendo Bonos y Acciones de todas las Compañías cotizables y no cotizables en la Bolsa. Manuel Piñol, Obrapía número 14.

PARA LAS DAMAS

70 INTERES PARA LAS DAMAS

MODISTA: ALTA COSTURA, BUEN corte solicita casa aa coser por días, también en mi domicilio buenos figurines, excelentes referencias. Telf. A-9804.

COMPRE SU SOMBRERO EN CASA «Celestina». También tiño, reformo, plancho y engomo: 30 centavos. Hago modelo que desee. San Rafael 41-C, una cuadra Ten Cent.

RETAZOS

DE SEDA FRIA

Color entero, muy doble, marcados a unos PRECIOS MUY BAJOS. ¡VEALOS!

RETAZOS

DE WARANDOL

BLANCO, en todos los anchos y tamaños, propios para sábanas, fundas, cuadrantes y demás prendas del hogar, marcados a PRECIOS BAJISIMOS. ¡VEALOS!

"LA OPERA"
GALIANO Y SAN MIGUEL
(La Esquina del Ahorro)

MODISTA
Rosalía Hernández
San Rafael 152-B., bajos.
esquina a Oquendo: U-3127.

Dobladillo de ojo, a:
2 cts. vara
Forramos hebillas a máquina.

Precios muy económicos

Plisados de todos tamaños bordados, festones y ojetes en colores. Forramos botones. Hacemos vestidos de alta costura y económicos.

TENEMOS MENSAJEROS

Corte y Costura

$1 50 MENSUAL
ACADEMIA «SANTA TERESA»

San Rafael 71, entre Campanario y Lealtad. Hágase profesora en tres meses. Desde la primera clase usted podrá cortar sus vestidos por figurín. También clases por correspondencia. Pidan la primera lección, incluyendo 3 centavos para franqueo. Expedimos títulos Telf. A-9222.

SIETEMA "ALEMANY"

INSTITUTO NACIONAL DE CORTE Y COSTURA

San José número 9, Creadora: señora Matilde Alemany. Método reconocido y autorizado por la Secretaría de Educación y el supremo arte del buen vestir, garantizando la enseñanza por este famoso método. Numerosas profesoras siéntense orgullosas de haber obtenido el título de capacidad. Primeas clases confecciona sus vestidos perfectos. Pueblo: no se dejen sorprender por cierto sistema que dice ser oficial, siendo incierto pues todos los sistemas tienen el mismo derecho (declaración de la propia Secretaría de Educación). Clases gratis a los pueblos por sus numerosas sucursales en toda la isla. Señora de Orfila, Compostela 114; señorita Hortensia Atocha 6, Cerro; Monte 6, entre Aguila y Amistad; San Miguel 152; Zoila, Gervasio 174; Graciela, Cienfuegos 30 Dolores. Cerro 1267, al lado La Bondad: Estrella 198; Luisa Aguiar 43, segundo piso, ascensor; señora de Alfonso, Mercaderes 16; Eloisa, Josefina, Zanja 43, por Campanario. Vendemos métodos y clases a domicilio y nocturnas.

LOLITA CARRASCO

CORSETERA

Especialidad en fajas para señoras gruesas. Use la faja Línea y lucirá esbelta, busto perfecto. Ajustadores «Lolita». Neptuno 121, altos, entre Perseverancia y Lealtad. Teléfono U-6252

CORTE MODERNO NACIONAL

SISTEMA MENDEZ»

Reconocido como el más completo y rápido par aaprender a cortar y coser con perfección en poco tiempo y hacerse experta profesora por este modernísimo método. Venga a la Central, Neptuno 81, y convénzase; desde las primeras clases puede hacerse sus vestidos por figurín. Horas: 9 a 12 y 2 a 6. También correspondencia y a domicilio. Moldes a medida. Moralidad. Graduadas por este valioso método: señoritas Manuela Lara y Elia Rodríguez, su academia «Central Elia», Camagüey.

¡FUERA CANAS¡ OBTENGA UN hermoso color negro, castaño o rubio usando la tintura «La Favorita». Teñido del cabello: $2.00. Estuche: $1.00. De venta en todas las Farmacias. Depósito Virtudes No 28, «Casa Pilar», M-9392.

$1.00

JOSEFINA
Neptuno 121, altos

Un peso bien gastado vale por dos. No compre su ropa de fiesta para el 20 de Mayo, sin antes visitar a Josefina, donde por la mitad de costo encontrará desde el vestido de algodón de a $1.00, hasta el de más alta costura.

Limpiamos, reformamos y teñimos su sombrero, por unos centavos. Se alquilan trajes de novia. Neptuno 121, altos. Telf. U-6252.

MALECON 14. ANICETO QUIROPE-dista. Ofrece sus servicios profesionales. Especialidad en la extracción de uñas enterradas sin dolor. Teléfono A5-5592. Consultas de 9 a 12; y de 2 a 7 p. m.

GOTAS SUBLIMES
LOCION VEGETAL

Elimina las canas gradualmente en 7 días. Conserva su color primitivo, haya sido rubio o negro, brilloso y perfumado. Se usa al peinarse como loción. No mancha. Un estuche líquido suficiente para un año. «Encanto», «Precios Fijos». Droguerías farmacias peluquerías. Su representante: Universidad 27. Telf. M-3317.

VELLOS

Extirpación definitiva de los vellos de la cara, muslos, piernas, etc. Tratamiento garantizado .Sra Alexander, calle Tercera número 405 entre Dos y Cuatro. Vedado.

ENSEÑANZAS

75 PROFESORAS - PROFESORES

INGLES PROFESOR AMERICANO, con títulos de dos Universidades. Ex-catedrático instituto Militar, método rápido práctico moderno Precios de verano. Duncan Thomas, San Láfael 37, altos, M-2645 departamento Nro. 2.

COLEGIO «SANTA TERESA»
INGRESO AL BACHILLERATO
SE ADMITEN INTERNOS

Primer Grado: $1.50; Segundo: $2.00; Tercero y Cuarto: $3.00; Quinto y Sexto: $4.00; Séptimo y Octavo: $5.000. Autorizado para expedir certificado de Octavo Grado para ingresar en Normales, Institutos, Hogar, etc. Taquigrafía, Mecanografía, Ortografía, Inglés, Correspondencia Comercial, Corte y Costura y Labores. Pida prospecto: San Rafael 71, entre Campanario y Lealtad, Telf. A-9222.

ACADEMIA RABIÑA

NEPTUNO NUMS. 78 Y 70, ALTOS, ESQUINA A MANRIQUE
INGRESO AL BACHILLERATO

Clases individuales, Francés, Alemán, Taquigrafía «Pitman» y «Gregg» Mecanografía, Correspondencia y Aritmética Comercial: TAMBIEN CLASES POR CORRESPONDENCIA. Ingreso en Escuelas de Ingenieros, Arquitectos y Comercio. Servicio de ómnibus y de internos. Pida prospectos Neptuno 78 y 80, altos, esquina a Manrique. M-7849.

INGLES, TAQUIGRAFIA INGLESA y española, Teneduría, Cálculos Mercantiles, Aritmética, Algebra, Caligrafía Mecanograría y Ortografía, $6.00 mensuales, a domicilio por el profesor F. Heltzman, Sitios Nro. 10 altos, teléfono A5-1822.

ESTUDIO «LUCILLE», ENSEÑA TOda clase de bailes teatrales y de salón, cubanos y americanos 2 profesoras. Especialidad en rumba, taps, bailes acrobáticos. Malecón 339. Teléfono U-2238.

POR $2.00 INSCRIBIENDOSE ESTA semana Ortografía práctica. Aritmética, cálculo mercantil y taquigrafía Pitman. Especialidad matemáticas. Aprenda el secreto de los números. Tarde y noche. Oficios 23 D 14 crca Sol.

ACADEMIA "BRAVO"

Cursillos Especiales para repasar todas las asignaturas del Bachillerato e Ingreso en las Escuelas de Ingenieros, Normales, Institutos, Cadetes, Superior y Elemental de Comercio

Cursillo Preparatorio para los exámenes de Ingreso al Bachillerato en Junio y Septiembre. Ingreso a las Escuelas Normales, Técnicas Industriales, Hogar, Mecanografía, Teneduría, Ortografía, Inglés y Correspondencia. Primera Enseñanza. Desde el Primero al Octavo Grado Autorizado para expedir Certificados del Octavo Grado Servicio de ómnibus a domicilio. Clases diurnas y nocturnas para ambos sexos. Neptuno 198 y 199 esquina a Lucena: Teléfono: U-2627. Clases especiales de Griego y Latín para exámenes de Universidad.

INGLES COMERCIAL Y TECNICO sistema americana sencillo, rápido eficiente. Clases personales, colectivas y por correspondencia. Veintiseis años de práctica con éxitos notables. Profesor Mr. Unsheim, apartado Postal 1935, Habana, teléfono M-1249. Apodaca 71. (segundo piso).

BAILES: MAURICE

De nuevo en Cuba, últimos hits de New York, The Bi Apple Trucking, Pecking Susy. Q El Carlo. Además, las últimas variaciones en tango, fox, pasodoble, vals, son, conga, etc. Precios razonables. Informes précisos, 8 y media a 10, lunes, miércoles y viernes. Doy turnos exclusivos estudio provisional, Amistad 35, altos, entre Neptuno y San Miguel.

GARANTIZO HABLARA INGLES, gramática, lectura, dictado comercial. Especial para sostener conversación. Prepara para viajes y exámenes. Competente profesora Americana. Campanario 130, altos, antes Galiano 93.

ACADEMIA
GREGG ACADEMY

Taquigrafía, Mecanografía, Inglés y Comercio, Bachillerato y Preparatorias. Teneduría, Geometría, etc Profesor Richardson, Director, Manzana de Gómez 514 A-9798.

PROFESOR GRADUADO EN LA Normal Central de Madrid. Clases a domicilio de Aritmética, Gramática, Taquigrafía Pitman, Mecanografía al tacto. Cuotas módicas. Sr. Pedrós. L. número 256. Telf. F-4124.

INGLES RAPIDO POR PROFESOR inglés (Londres). Clases económicas a domicilio. También preparo para exámenes Instituto e inglés comercial. Alfred Nanson. Llame: Telf. U-3696 (martes, jueves y sábado, de 6 a 7 p. m.)

BAILES MODERNOS: «TOMASIN»

Profesor de moda. Enseña a bailar rápido, elegante: son, pasodoble, vals, blues, fox, tango de salón, vals vienés. Seriedad y garantía. Voy a domicilio. San Nicolás 264, dos cuadras Monte.

76 COLEGIOS

SAN "ELOY"

Colegio y Academia Fundado en 1907. Primera y Segunda Enseñanza: Preparatoria, Bachillerato, Comercio, Idiomas, Cultura Física, Cursos preparatorios especiales. Admitimos pupilos y medio pupilos y externos. Quinta Menocal, Samá 81, Marianao Telf. FO-7462. Pida Prospectos.

COLEGIOS AMERICANOS

Al alcance de todas las fortunas, Catálogo e información gratis. Profesor Richardson. American Schools Bureau. Manzana de Gómez Nro. 514, teléfono A-9798.

77 ACADEMIAS

ESTUDIE POR CORREO

La Academia «Rabiña», en Neptuno 78 Esq. a Manrique. M-7849

Tiene organizado clases por correspondencia desde hace años, habiendo prestado gran beneficio a aquellos que tienen deseo de prosperar. Estudie las asignaturas siguientes: Taquigrafía, Mecanografía, Teneduría, Aritmética, Gramática, Ortografía, Procurador, Química Industrial, Inglés, Francés, Alemán, etc. Informes: **Academia «Rabiña», Neptuno 78 y 80 esquina a Manrique, Teléfono M-7849.**

ACADEMIA DE IDIOMAS ROBERTS. Malecón 31. Teléfono: M-2124. ¿Desea usted aprender inglés? Compre el método «Robert». Se recomienda por sí solo. Distinción. Eficiencia. Garantía. Cuarta edición: $2.00.

HAVANA BUSINESS ACADEMY

Línea 357 y 359. —Teléfono F-3043. La más moderna y eficiente enseñanza comercial en inglés y español. Profesores americanos especializados. Pitman, Gregg. Mecanografía, Contabilidad. Veinte cursos diferentes para enseñanza del idioma inglés. Grupos especiales para adultos. Preparación para ingreso en las principales escuelas de Cuba y Estados Unidos. Primera enseñanza en inglés utilizando últimos adelantos de la Pedagogía americana. Omnibus. Pupilaje.

OBSEQUIO DE LA ACADEMIA DE COMERCIO
LUIS B. CORRALES

Los que presenten quince centavos en sellos recibirán una Aritmética Mercantil práctica. Clases de Teneduría de Libros, Taquigrafía, Ortografía, Inglés. Clases de Mecanografía: $1.00 mensual, una hora diaria. Clases individuales: Lealtad 141, entre Salud y Dragones.

C.D. 2016

INTERES GENERAL

A LA GRAN PLAYA «CUBA»
Disfrute de los encantos que le ofrece la mejor y más bella playa de la provincia. Visite la gran playa «Cuba», utilizando las cómodas y seguras lanchas que en excursión salen cada domingo desde la explanada de Caballería. Pasaje de ida y regreso $0.60.

BIBIJAGUAS. SI HAY BIBIJAGUAS en su casa y quiere que desaparezcan se garantiza la devolución de su dinero si antes de 15 días no han desaparecido. Para más informes, escriba a J. Lozano, Cidre Nro. 7, Reparto Los Pinos. Habana.

VINO OROTAVI DE FRUTA BOMba madurada en la mata, sabroso y digestivo. Puro como rayo de sol. Pídalo hoy mismo en establecimientos de víveres, bares y restaurants o José Caamaño, Morro y Refugio teléfono A-7729

UNA OPORTUNIDAD PARA LOS que deseen un negocio. Las herederas de don Pedro Muirias y Rodríguez, venden los derechos y acciones que pudieran corresponderles de la herencia de don Pedro Murias, mediante documento público Rosario Murias, Zapata Nro 1 antiguo Quinta La Integridad

EN 24 HORAS GESTIONAMOS PAra toda la República: título de chofer o Cartera Dactilar, cartas de ciudadanías, certificaciones de nacimientos, defunciones, antecedentes penales, pasaportes, licencias para toda clase de establecimientos, licencias de armas, guías forestales presto fianza; y por una pequeña gratificación practicaremos toda diligencia sería que se nos ordene, referente a personas, talleres, tiendas, hospitales, etc. Sr Barrero, Escobar 7, altos. Telf. M 179.

ALQUILERES

79 HOTELES

«CAMPOAMOR»
Compostela 106, entre Luz y Sol. edificio moderno, apartamentos de 2 habitaciones, baño privado, agua abundante fría y caliente. Comidas excelentes. Moral: A-7401.

HOTEL Y RESTAURANT «LAS TULLERIAS»
Monserrate 91, entre Lamparilla y Obrapía
Teléfono: M-1792. Hospédese y coma en el hotel «Las Tullerías y comerá sabroso y vivirá fresco, tranquilo y económico. Pida lo especial de la casa: un table d-hotel.

HOTEL «VANDERBIL»
Situado en la Loma de la Universidad Nacional, amplias y lujosas habitaciones con el baño privado, agua caliente y fría en abundancia. Esmerada atención. Neptuno 309

HOTEL «SANTA FE», S. A.
Amistad número 61, entre San José y San Rafael. Lo más céntrico de La Habana, próximo al Capitolio, teatros y principales tiendas. Telf. M-7589 Grandes y frescas habitaciones. Excelente comida. Precios moderados. Se exige moralidad.

HOTEL "ANDINO"
San Lázaro 496, esquina a M. U-2553. Unico en su clase. Moderno, céntrico, amplio, fresco, saludable, frente Universidad. Conviene para los que necesitan vivir cerca de los hospitales Calixto García o Mercedes. Habitaciones con baño privado, balcón, hermosa vista, con tres excelentes comidas: 45 pesos, matrimonio. Una persona desde 28 pesos. Clientela escogida. Pensión completa para huéspedes del interior. Precios sin competencia. Esmerado servicio en mesas separadas.

THE SAVOY
F y Quince. Vedado
Telf. F-6616
Situado en un lugar alto del Vedado, con fácil y frecuente comunicación con la ciudad y repartos. Rodeado de jardines, con 600 metros de hermosos portales. Las habitaciones tienen ventilación directa, teléfono, baño privado, con agua fría y caliente. Precios moderados, incluyendo tres excelentes comidas. El servicio en mesas separadas, para cada familia.

HOTEL "COLONIAL"
SAN MIGUEL 62
Habitaciones y apartamentos con baño privado y muebles modernos. Magnífico comedor en octavo piso. Elevador día y noche. Huéspedes por mensualidades: precios especiales. Moralidad. Telf. A-6958.

HOTEL "IDEAL ROOM"
Prado 93-B., (por Pasaje)
¿Desea vivir en casa tranquila, mejor que en su propia casa? Visite esta gran casa, aunque sea por curiosidad. Por adentro, la mejor. Si hace poco usted la visitó y no encontró habitación, vuelva a visitarla, hay habitaciones disponibles. Visite esta casa y así verá su patio andaluz, de hace poco. Se construyó el mejor, sin duda. Precios los más económicos. Se exigen referencias de moralidad y pagos.

HOTEL BIARRITZ RESIDENCIAL
Prado 99, frente al Capitolio, para matrimonios sin niños, exclusivamente. Hermosas y ventiladas habitaciones con baño privado y closets. Lujoso roof garden y cocina moderna, acabado de construir. Comida a la carta. Elevador día y noche. Confort y limpieza. Estricta moralidad.

HOTEL "HARDING"
Crespo 9, a dos cuadras del Prado y Malecón, cerca del mar: A-6735
Hotel absolutamente moral y comidas excelentes. Dos personas, desde $46.00; una, desde $29.00. Elevador día y noche. Agua caliente y fría.

ALQUILERES

79 HOTELES

HOTEL «MIRAMAR», EL MAS fresco, el más cómodo, y en el que mejor se come. Ofrecemos habitaciones con baño privado a precios económicos. Malecón número 1, esquina a Prado. Telf. A5-3692

HOTEL «INTERNACIONAL», TEJAdillo 12, entre Cuba y Aguiar, apartamentos y habitaciones con comida y todo servicio. Una persona: 25 pesos; dos o matrimonio de 30 pesos en adelante.

HOTEL "SAN CARLOS"
EGIDO Y MONTE
Céntrico y cómodo para vivir estable. Habitaciones individuales y para matrimonios. Departamentos de 2 y 3 piezas para familias. Buena comida, española y criolla. Ascensor día y noche. Servicio esmerado.
Precios económicos

HOTEL "ALCAZAR"
CARDENAS 81
Muy ventilado, magníficas habitaciones con baño privado, agua caliente, elevador a todas horas: comida exquisita, arreglos por meses, con precios económicos.

Hotel Roosevelt
AMISTAD Y SAN MIGUEL
$55.00 Matrimonios con tres excelentes comidas. mensuales.
Apartamentos para familias, todos con baño privado. Elevadores día y noche.

HOTEL PRADO
Prado 85, entrada por Virtudes. Lo más céntrico, habitaciones, balcón calle de sombra y brisa, muy frescas, precios limitados para familias estables buena comida y no nos falta agua. Telf. M-7660 F Mariño

"TROTCHA"
En lugar más céntrico del Vedado, amplias y frescas habitaciones, rodeadas de jardines, a una cuadra de tranvías y ómnibus. Calzada y Dos, Vedado. Telf. F-2383.

80 CASAS DE HUESPEDES

HABITACION MAGNIFICA PARA matrimonios, baño anexo, agua fría y caliente, día y noche. Comida familiar agradable. Teléfono. Absoluta Moralidad y orden. Todo servicio: 35 pesos mensuales. Referencias requeridas. Amistad número 54, esquina a Neptuno.

GALIANO 111 ALTOS, ENTRE SAN José y Barcelona. Habitación con baño intercalado, agua fría y caliente. Comida exquisita. Precios reducidos. Casa moralidad.

MANSION LOREDO
CONCORDIA 98
Cómodas y frescas habitaciones. Magnífica comida. Garage. Teléfono: A-7681.

VEDADO: RESIDENCIA FAMILIAR calle 17, número 855, altos, entre 4 y 6, espléndidas habitaciones con servicios privados. Comida inmejorable. Precios económicos. Telf. F-5019.

SE ALQUILA UN DEPARTAMENTO de dos posesiones, con balcón a la calle, en Compostela 58 altos, entre Lamparilla y Obrapía.

EN REINA 23 SE ALQUILAN HERmosas habitaciones con baño privado; es casa de completa moralidad, toda asistencia; entre Aguila y Angeles.

GALIANO 103, ENTRE SAN JOSE Y Barcelona. Habitaciones y departamentos de dos habitaciones con lavabos, agua caliente. Excelente comida. Moral absoluta: M-7380.

CASA HUESPEDES RESIDENCIA entrada Vedado, O Nro. 14 frente Maine tranvías frente ciudad y playas, hermosas habitaciones baño anexo o privado chicas $25 persona tres magníficas comidas garage terrazas. F-6956

CASA DE HUESPEDES «LA MATANcera», Reina número 83. Teléfono: A-0238. Se alquilan amplias habitaciones con vista a la calle con o sin baño, agua fría y caliente; a precios muy reducidos. Comida española y criolla.

CASA DE HUESPEDES «LA GRAN Vía», frente al Instituto, Zulueta No. 36. Alquilo apartamentos a personas de moralidad. Agua caliente, lavabo, teléfono y buena comida. Telf. M-1395.

GALIANO NUMERO 84, ALTOS. ALquilo apartamento con dos habitaciones, baño y balcón. En la misma una habitación con balcón. Asistencia completa a hombres solos: $23.00. Exquisita comida. Estricta moralidad.

«SANTA RITA»: HABITACIONES, amplias, con lavabo, agua fría y caliente en los baños, buen comedor. Admitimos abonados; precios módicos. Pruebe y convénzase. O'Reilly 52; entrada por Habana. Hay elevador.

CASA PARA FAMILIAS: PRADO 65, exclusivamente para personas de estricta moralidad, Si no es así, no se presente. Habitación con balcón calle, con toda asistescia. Comida inmejorable. En azotea, habitación para matrimonios u hombres solos.

EN EL VEDADO 21 Nro. 456 ALTOS entre E y F matrimonio español, acaba de alquilar gran casa y alquila espléndidas habitaciones personas de moralidad con comida o sin ella, matrimonio a $40.00, con comida, hay teléfono.

81 CASAS DE COMIDAS

CONSULADO 03, ALTOS CIFESA, casa particular desea familia formal mandar comida, croquetas, tamal, marisco, papas rellenas, bacalao a la vizcaína. Esmerada limpieza y hora fija. Telf. A-7764.

CASA PARTICULAR REPARTE COmida variada a reducido número familias. Artículos primera. Aceite Balcells, manteca chicharrón. Domingos: pollo y postre. Precio 1 persona 40 cts., dos: 60 cts. Telf. A-7146

82 APARTAMENTOS

SE ALQUILA UN APARTAMENTO alto, de dos habitaciones y servicio completo en Tejadillo 14.

ALQUILERES

82 APARTAMENTOS

SE ALQUILA UN APARTAMENTO con vista a la calle y una habitación, en Villegas 10. Precios módicos. Se solicitan referencias.

SE ALQUILA APARTAMENTO MOderno, ventilado, primer piso, dos habitaciones, baño completo, cocina, calentador gas. Matrimonio sin niños. $28.00 Monte 65, edificio Fraternidad, lado Ten Cent.

HOSPITAL ENTRE SAN LAZARO Y Jovellar se alquila un apartamento independiente con muebles o sin ellos, luz y vista a la calle, se prefiere a señoras solas. Informes Telf. U-1833 Casa moralidad.

EDIFICIO ALEMANY. 15 Y 20 VEdado. Apartamentos modernos. Sala, comedor y dos grandes habitaciones con cosets, ujoso baño y cocina de gas. Todo nuevo. Verse todas horas informes en los bajos. F-3308

EDIFICIO DE APARTAMENTOS, 17 Y 12, VEDADO
Vea este hermoso, económico y confortable edificio con apartamentos de terraza, sala, comedor, dos o tres cuartos, baño completo, cocina y servicio para criados. Informa el encargado en el garage de los bajos. Garage opcional. Extracción de basuras por cuenta de la Administración. Closet en todos los cuartos.

APARTAMENTO MODERNO PRImer piso A esquina Zapata Vedado sala, comedor dos habitaciones, closets. Cocina gas, refrigerador eléctrico. Ultimo precio: $38. Informan en la misma.

APARTAMENTOS MODERNOS Y ventilados. Sala, saleta al fondo cuatro cuartos, precioso baño intercalado, cocina de gas, balcones a la calle edificio «Padrón», Nepituno Nro. 251 teléfonos U-5158 y U-5402

K ESQUINA 21.
Entrada Vedado. Apartamento moderno a la brisa con buena vista, sala, comedor, dos cuartos, baño completo, cuartico para baúles etc. Informes Encargado.

VEDADO. CON GARAGE: $30.00. Apartamento moderno, living-room, dinete, hermosa habitación, baño completo, cocina y calentador de gas, etc. Calle 8 esquina Zapata. Fernández. Teléfono F-5724.

SE ALQUILA UN APARTAMENTO, con sala, cuarto, baño, cocina y patiecito independiente. Informan Compromiso No. 310, casi esquina a Rosa Enríquez. (Luyanó).

SE ALQUILA APARTAMENTO: BAlear 15, Carretera San Miguel del Padrón. Caserío Luyanó. Tiene 2 habitaciones, cocina, servicio, lavadero. Precio $11.00. Informes la misma. Teléfono A-7636.

APARTAMENTO EN SAN JOSE No. 178 entre Infanta y San Francisco, 2 habitaciones baño y cocina. Informan en la misma.

ALQUILO A FAMILIA QUE NO SEA más de tres personas mayores, hermoso apartamento de sala, habitación y su patiecito con servicio completo privado todo azulejeado.; no hay nada igual en higiene, fresco y buen gusto. Hospital 25 entre San José y Valle.

GALIANO Y CONCORDIA, LO MAS céntrico de La Habana: edificio «Zéndegui». Apartamento fresco y cómodo: sala, comedor, tres habitaciones, baño completo y cocina. Informan: F-3275 y A-9096.

CARDENAS 31: $25.00. MODERNO apartamento propio para matrimonio sin niños; llaves y dueños, segundo piso.

EDIFICIO URSULINAS
EGIDO ESQUINA A SOL
Casa de apartamentos modernos, propios para matrimonios o reducida familia con servicios sanitarios completos, luz, agua caliente y fría. Situado en lo más céntrico de la ciudad con espléndidas vías de comunicaciones para toda la capital e interior de la República.
INFORMES EN EL MISMO
PRECIOS MODICOS

PLAYA DE COJIMAR
Lujosos apartamentos amueblados frente al mar con asistencia o sin ella. Precios módicos. Excelente comida: M-9921, Extensión 34, Sr. Angulo.

EDIFICIO "SOLIS"
Calle 29 números 155 al 159, entre C y D. Vedado. Se alquilan modernos y ventilados apartamentos desde 13 a 25 pesos con dos habitaciones y su respectiva sala, baño intercalado, cocina de gas, calentador y patios en el centro. Se exigen referencias. Informes a todas horas en la oficina del mismo edificio departamento 34.

SAN JOSE 178 ENTRE INFANTA Y San Francisco, apartamento 2 habitaciones, baño, cocina. Informes la misma rTelf. U-2582

«EDIFICIO ARCOS». SE ALQUILAN dos apartamentos al frente uno grande y otro pequeño. Informa el conserje del mismo. F, entre 19 y 21, Vedado.

AVISO
Hermosos apartamentos muy baratos, en casa nueva, Soledad número 6, entre Neptuno y San Miguel.

EN LA PLAYA DE COJIMAR
Se alquilan espléndidos apartamentos en la magnífica residencia villa «Pedralbes», lugar delicioso por su situación y por su bello jardín que la rodea. Véalos antes de que comience el verano. Para informes: Joaquín Boada. Telf. F-5956.

83 DEPARTAMENTOS

EN SUAREZ 43, ENTRE GLORIA Y Apodaca. Se alquila monísimo departamento de dos habitaciones en la azotea, con baño. Casa moderna. Se toman referencias.

BERNAZA 65 ESQUINA MURALLA, en 15 pesos se aquila un departamento compuesto de sala, dos habitaciones y luz. Informa la encargada.

AVISO
Se alquilan hermosos departamentos con vista a la calle desde $15 San Lázaro 223-225 y 227

ALQUILERES

83 DEPARTAMENTOS

ALQUILO DEPARTAMENTO EN LA azotea de 3 habitaciones con servicio independiente, siempre agua otro en los bajos de 2 habitaciones, juntas o separadas, agua corriente Virtudes 109

ALQUILO DEPARTAMENTO EN LA azotea, de 3 habitaciones con servicio independiente, siempre agua; otro en los bajos, de 2 habitaciones, juntas o separadas, agua corriente. Virtudes 109.

DEPARTAMENTO ALQUILO EN CAsa moderna y moral, tiene lavabo interior; hay agua corriente y caliente en los baños. Empedrado número 17, casi esquina a Cuba. Tel. A5-5441.

AYESTARAN 9.1|2 ESQUINA A DESagüe. Edificio Gelabert, departamento alto. Sala, comedor, 3 cuartos baño intercalado, cocina y servicio para criados. Treinta pesos.

AGUACATE NRO. 59, CASI ESQUIna a Muralla, se alquilan departamentos modernos acabados de fabricar, propios para corta familia. Baño moderno, cocina y calentador gas. Informes la misma.

SE ALQUILAN DEPARTAMENTOS Y habitaciones en Prado número 123, al lado del Saratoga, entre Dragones y Monte primer piso, izquierda; y se alquila una cocina para dar cantinas, en la misma cas. Precio rebajado.

84 HABITACIONES

NEPTUNO 59, ALTOS, ENTRE AGUIla y Galiano. Se alquila una habitación grande, con lavabo, propia para oficina o consultorio. También para matrimonio solo, que sean decentes y cumplidores.

VIRTUDES 93, PRIMER PISO, UNA cuadra Galiano, clara y fresca, a matrimonio solo o personas que trabajen fuera. También cocina fresca a cambio comidas.

A DOS CUADRAS DE PRADO: SE alquila hermosa y ventilada habitación, baño anexo, agua abundante, a matrimonio o persona sola. Estricta moralidad. Sn Lázro 96, primer piso lto: M-7543.

ALQUILO DOS FRESCAS Y VENTIladas habitaciones, juntas o separadas, con lavabo y todo servicio, en la planta alta de la casa calle K número 361, casi esqquina a 21, Vedado. Una cuadra tranvías y ómnibus. Informan: F-2357.

ALQUILO CON VISTA A LA CALLE una hermosísima habitación con desayuno, almuerzo, y comida, con muebles o sin ellos, a personas de estricta moralidad. Agua caliente y teléfono. Morro 3, altos entre Genios y Cárcel.

SE ALQUILAN 2 HABITACIONES, amplias en casa honorable, calle 11 Nro. 1015 Vedado.

ALQUILO VENTILADA HABITAción con o sin asistencia en mi confortable residencia de San Rafael 302 al lado Universidad. Hay garage

SE ALQUILA UNA HERMOSA HAbitación, y una espléndida sala, a matrimonio sin niños y hombes solo con o sin comida. Se piden referencias. San Miguel 166, segundo piso.

SE ALQUILA FRESCA HABITACION en casa de familia, propia para persona sola o matrimonio sin niños, San Miguel 97, altos. Telf. U-5059. Se cambian referencias.

EN PRADO 111, FRENTE AL CAPItolio, se alquila una habitación con todo el servicio si se desea, económica. Se toman referencias.

SE ALQUILA UNA SALA PROPIA para oficina, en Bernaza 44, segundo.

SE ALQUILAN DOS HABITACIONES con balcón a la calle en casa particular a personas de moralidad. Belascoaín Nro. 207, (altos) entre Lealtad y Escobar

ALQUILO HABITACION CON TODA asistencia, baño, al lado a matrimonio que trabaje fuera o dos compañeros, casa moral. Escobar 89-A altos entre Neptuno y San Miguel.

ALQUILO UNA HABITACION CON o sin asistencia, San Lázaro 186, primer piso, en la misma informan de otros en Playa Cojímar Teléfono: A5-0672 casa de familia.

SEÑORA HONORABLE, ALQUILA amplia habitación anexa al baño, a hombre solo o matrimonio si niños. Unico inquilino. Lagunas 80, bajos, entre Gervasio y Belascoaín.

CARLOS III 2 ESQUINA BELAScoaín, amplia habitación con balcón, luz, teléfono, calentador, lavabo, Referencias.

AMARGURA 31 ESQUINA HABANA amplia habitación con balcón y un departamento bajo con vista a la calle tiene lavabo y teléfono. Referencias.

EN FRANCO Nro. 4 BAJOS, ENTRE Carlos III y Estrella, se alquila una habitación muy amplia y fresca a hombres solos o matrimonio sin niños.

ALQUILO FRESQUISIMAS HABITAciones con balcón calle, baño privado, agua caliente, magnífica comida, teléfono, con toda asistencia. Matrimonios, desde $35.00; hombres solos $18.00. Belascoaín 64, altos colchonería.

HABITACIONES Y DEPARTAMENTOS
Compostela 72, al lado de San Juan Bosco, entre Teniente Rey y Muralla, habitaciones y departamentos amplios y frescos, de $9.00 hasta $20.00. Referencias.

SE ALQUILAN DOS HABITACIOnesfrescas, independientes ,anexas baño, casa pequeña, señora sola con o sin comida a matrimonio o señoras solas sin niños. Mucha tranquilidad; no falta agua. Verse a todas horas; no pregunten otros pisos. Neptuno 20, 2o piso.

EMPEDRADO Nro. 3, ESQUINA A Mercaderes. Alquilo habitación azotea baño completo propia para una persona, informan misma.

NIAGARA HOUSE. PRADO 47. HAbitaciones para familias, agua caliente, una en la azotea para dos persons, con sus servicios. $10.00; otra chica con baño privado, $12.00.

ALQUILO UN CUARTO CON BUEN baño a caballero solo; en la misma, dama extranjera que habla español, desea pueste de dama de compañía. Animas 97, bajos derecha.

EN LO MEJOR DEL VEDADO, CAlle 17 número 401, altos. Se alquila habitación con comida a matrimonio sin niños. Familia de absoluta moralidad.

SE ALQUILAN HABITACIONES EN casa acabada de reconstruir. Maloja número 176, casi esquina a Belascoaín, a dos cuadras de Reina: $7.00 y $7.50.

ALQUILERES

84 HABITACIONES

FRENTE AL MAR Y EN UN SEXto piso, se alquila magnífica habitación amueblada, para hombre solo que desee vivir absolutamente tranquilo. Manrique 2, departamento 24. Hay elevador a todas horas.

ALQUILO HERMOSA FRESCA HAbitación, vista a la calle en $12.00; otra en $7.00. Se dan y toman referencias. Aguacate 34-B; segundo piso esquina Empedrado.

ALQUILO MODERNA, CLARA HAbitación, balcón calle, magnífico baño. A cualquier persona decente u oficina. Otra pequeña separada. Casa respetable. Galiano esquina a Concordia, entrada por Concordia. Primer piso.

ALQUILO HERMOSA SALA INDUStria 130 altos, frente a Campoamor de mármol, con lavabo, agua corriente y balcón a la calle. Casa de moralidad. Telf. A-7828

HABITACIONES. PRADO NUM. 8. Amplias y ventiladas habitaciones con balcón a la calle y servicio privado y muebles con todo servicio o sin él. Extricta moralidad. Precios módicos.

EN PUNTO CENTRICO Y COMERcial se alquilan amplias habitaciones altas y bajas. Hay teléfono, agua caliente y fría en abundancia. Aguacate 52 entre O-Reilly y Progreso.

HABITACIONES
Para hombres solos, lugar céntrico, cerca de Neptuno, edificio moderno. Informes: Sr. Portero. Telf. M-1642.

AMISTAD 130, ESQUINA A DRAgones, frente a la Plaza de La Fraternidad, lo más céntrico de La Habana. Se alquilan hermosas habitaciones con baño privado, vista a la calle. Casa de orden.

HABANA 109, PRIMER PISO, ENtre Muralla y Teniente Rey. Se alquilan habitaciones solas, o con todo servicio. Hay teléfono y agua caliente.

RESIDENCIA PARTICULAR 17 No. 853 (altos) entre 4 y 6 se alquilan dos habitaciones con baño privado y todo servicio. Teléfono F-7016

EDIFICIO «CUBA», SEIS PISOS.
Empedrado número 42, se alquilan amplias y ventiladas habitaciones, muy baratas, elevador, lavavos, luz toda la noche. Orden y moralidad. Telf. M-5113

VEDADO LINEA 901 ESQUINA A 6, (casa con palmas) familia honorable, alquila magnífica habitación propia matrimonio todo servicio. Cambiamos referencias. F-5642 y F-3569 Precio módico.

LUJOSA HABITACION CON BAÑO privado otras anexas. Se alquilan a matrimonio sin niños o caballeros que deseen pasar el verano en la parte más alta, fresca y saludable de La Habana: la Loma del Mazo. Solamente a 14 minutos del Parque Central, por la Ruta 15, Patrocinio 363. Telf. I-3653.

SE ALQUILA EN COMPOSTELA número 75, entre Teniente Rey y Amargura, espaciosos y frescos apartamentos y habitaciones acabados de pintar; llaves e informes en la misma. Propietario: Francisco Torres. Aguiar 65. Edificio «Pedroso».

85 NAVES-LOCALES

SE ALQUILA UNA NAVE NUEVA de azotea, 850 metros, Márquez y Manila, entrada por dos calles, media cuadra de la Calzada del Cerro y una del Paradero. Informes: Manila Nro. 314.

SE ALQUILA
Total o parcialmente
LA PLANTA BAJA DEL EDIFICIO
de la Cía. General de Seguros «La Comercial»
EN OBISPO NUM. 75
entre Habana y Compostela. Informan en los altos del propio edificio. Oficinas de la Compañía.

ALQUILO NAVE EN SANTA AMAlia calle Gonzalo número 20, si se quiere con todo lo necesario para fabricar escobas. Dueño: Pompilio, Gonzalo número 20. Santa Amalia.

SE ALQUILA HERMOSA NAVE
270 metros, libre de columnas. No hay fábrica de licores en la manzana, Clavel número 108, entre Arbol Seco y Pajarito, una cuadra antes de Infanta y Crucero del tren a Marianao. Llave en la bodega de enfrente Informes: Oficios número 16. Telf. A-6567.

SE ALQUILA MUY BARATA, LA ESquina de Arbol Seco y Maloja, propia para establecimiento de lechería barbería u otra cosa. Informan: carnicería de Subirana y Maloja.

COMPOSTELA 72, ENTRE TENIENte Rey y Muralla. Se alquilan varios salones para comercio y otro local por Aguacate. Informan: Compostela 72.

TENIENTE REY 27, ESQUINA A Aguiar, local propio almacén, comercio, depósito o negocio análogo, con 7 puertas ambas calles. Alquiler módico. Informes: Ruiz. Telf. M-2943.

ALQUILO NAVE EN SAINTA AMAlia, calle Gonzalo número 20. Si se quiere con todo lo necesario para fabricar. Dueño: Pompilio, Gonzalo número 20, Santa Amalia.

AVISO
Se alquila el hermoso frente de la casa San Lázaro 225, propio para industria o comercio. Informan en el 223 o en el 227

EXCELENTE OPORTUNIDAD: SE alquila taller con maquinaria completa, propio para la fabricación de camisas y trajes de caballeros y niños. Informes: Industria 129

SE ALQUILA UNA NAVE PROPIA para cualquier clase de establecimiento, que mide 6 por 28 metros. Neptuno número 234, entre Espada y San Francisco. Informes: hotel «Florida»: A-1131.

ALQUILERES

85 NAVES-LOCALES

BARBEROS: SE ALQUILA UN SAlón, en $10.00. Puede verse a todas horas. Informan: Lealtad y Carmen, bodega.

ALQUILO BARATILLO 8, NAVE tres puertas metálicas al frente, cuarto alto al fondo, propio para almacén o comisionista, llave bodega. Informan Belascoaín 36, altos, Teléfono U-5537

PARA COMERCIO SE ALQUILA buen local, Infanta pegado a Carlos III .Precio $30. Dueño Carlos III núm. 22., entre Soledad y Castillejo.

SE ALQUILA EN OBISPO 49, ESquina a Cuba, un local de 9 por 15, propio para comercio o fonda. Informes: café «El Tesoro».

AMPLIO LOCAL EN EL CENTRO de los negocios, Aguiar 84 bajos. Se alquila todo o parte, con o sin muebles de oficina. Renta exigua.

SE ALQUILA UNA NAVE DE MIL metros en Belascoaín y otra nave de quinientos metros con chucho de Ferrocarril. Informan «La Vinatera», Arbol Seco y Peñalver.

ALQUILO EN REGLA, PLAYA SUR entre Ambrón y Pereira, amplias naves, 700 metros aproximadamente superficie, cada una, con muelles propios, chucho ferrocarril, entrada para camiones y todo lo demás necesario para industria, depósitos o comercio gran escala. Aguilera, Mercaderes 27, Habana: M-8628.

ALQUILO PRADO 123 AL LADO HOtel «Saratoga», parte del local de la Optica Gasel, con vidriera a la calle, contribución Consultoría Luz. Teléfono, limpieza; abierto hasta las doce de la noche.

87 HABANA

JOVELLAR 54, ENTRE ARAMBURO y Hospital, espléndido piso bajo con sala, saleta, tres grandes habitaciones, baño completo intercalado, comedor, cocina, cuarto y servicio de criados. Informan en la misma.

SE ALQUILA: TENIENTE REY 85, segundo piso: tres cuartos, comedor, cuarto baño intercalado, sala, servicio criados. Llave en Bernaza 37, imprenta.

SAN MIGUEL 254, BAJOS, ENTRE Hospital y Espada: sala, comedor, 4 cuartos, baño, servicio de criados y cocina. Verse de 3 y media a 5 y media p. m. Telf. F-2635.

ALQUILO: BRUZON 17, BAJOS, ENtre Ayestarán y Almendares: portal, sala, tres cuartos, baño completo intercalado, comedor al fondo, cocina, cuarto y baño criados: $34.00. Aguilera, Mercaderes 27: M-8628 y U-6509.

ALQUILO SAN LAZARO NUMERO 336, bajos, entrada por Malecón, entre Gervasio y Belascoaín portal, dos salas, dos recibidores, comedor, cocina, 2 baños, patio y zaguán. Informes: Leyte Vidal: M-2222: $70.00.

ALQUILO: $32.00, ARAMBURO NUmero 13, altos, entre Animas y Virtudes: sala, comedor, 3 habitaciones, baño completo y cocina. Agua por motor. Leyte Vidal: M-2222.

VIRTUDES 111 ZAGUAN, SALA, SAleta, siete habitaciones, dos baños, hermoso comedor, cocina, servicios de criados patio y traspatio. Precio $90.00. Informes F-7473

ALQUILO LINDO ALTO DESAGUE 71 esquina a Franco, cuatro cuadras Belascoaín, capaz para regular familia. Garantizando agua día y noche, 30 pesos alquiler. Llave Desagüe 55 casi esquina Oquendo.

MALECON Y GERVASIO: BAJOS SE alquila: sala, comedor, dos habitaciones, baño intercalado y cocina moderna. Llave en la bodega. Informes: Cacheiro, Obispo 65. Telf. A-7780.

CARDENAS 31: $25.00. MODERNA, azotea. Compuesta de sala, hermoso salón, habitación chica, baño completo, cocina. Sólo para matrimonio sin niños. Llave: segundo piso.

SE ALQUILA EL MODERNO PISITO bajo, de San Nicolás 141: sala, dos habitaciones, baño completo y cocina de gas. La llave en la misma.

$45.00: LAMPARILLA 20, SEGUNDO piso alto, entre Cuba y San Ignacio, escalera mármol, vestíbulo, sala, comedor y cuatro grandes habitaciones 2 baños completos, cocina de gas y calentador, hermosa terraza al frente, luz y ventilación, agua abundante. Informan en la misma. Puede verse a todas horas.

CARDENAS 36, BAJOS
Acera sombra, moderna: portal, sala, cuatro habitaciones, comedor fondo, baño intercalado, patio, traspatio y servicio de criados. Llaves número 26. Informes: I-5015.

MODERNOS ALTOS: CUARTEles 13, entre Habana y Aguiar: sala, comedor, tes cuartos, baño completo intercalado. Llaves en los bajos. Informes: F. y 19, Vedado: $38.00.

NEPTUNO 142
Entre Lealtad y Escobar alquilo 2o. piso, 4 habitaciones, sala, saleta, baño intercalado, cocedor cocina pantry servicios criados. Casa nueva y muy fresca, $48.00, llave e informes en la misma por la tarde y por teléfono M-9150 Galiano 91. Joyería.

SE ALQUILAN LOS MODERNOS bajos San José 125, entre Espada y San Francisco, sala, saleta, 3 cuartos, comedor al fondo baño intercalado, cocina cuarto y servicio de criados. Informan Telef. A-7640

ALQUILO CAMPANARIO 148 ALtos con 5 habitaciones.

AYESTARAN 629, PRIMER PISO, sala, saleta, 5 cuartos, baño intercalado cocina, corto y servicio criados, 40 pesos. Llave e informes en los bajos.

SAN JOAQUIN 68, SALA, COMEDOR dos cuartos, baño, cocina. La llave en los altos. Informan F-3413

SE ALQUILAN ALTOS PLASENCIA entre Desagüe y Benjumeda a una cuadra de Infanta, sala, dos cuartos, baño intercalado; comedor, cocina y patio. Informan Telf. U-1177

MALECON 27 A, ALTOS, TERRAZA, sala, saleta, cuatro habitaciones comedor al fondo. Casa moderna. Precio razonable Informan en los bajos.

ALQUILERES

87 HABANA

ESCOBAR 27, ALTOS, SE ALQUIlan sala, saleta, cuatro cuartos, baño, comedor y cocina. Llave en los mismos. Informes: Lamparilla 9.

MALECON 11, ALTOS, ESQUINA A Cárcel, hermosa casa bonita vista muy fresca, tres baños. Informan en los bajos.

NEPTUNO Y CAMPANARIO
Se alquila precioso primer piso por Neptuno 101.1|2, 4 habitaciones, sala y comedor, servicios sanitarios modernos. Precio: $60. Informa Sr. Quiñones. Peletería Versalles.

ALQUILO CASA SALA, COMEDOR, dos habitaciones, baño, cocina portal, terraza cubierta. Bruzón 22, altos, Ensanche de la Habana.

ALQUILO: MARQUES GONZALEZ Y Estrella, altos. Llave en Marqués González 54-A, encargado.

ALQUILO BONITOS ALTOS CAMPAnario 8, a la brisa. Sala y saleta de mármol, 3 cuartos, baño intercalado, comedor criados. 60 pesos.

OQUENDO 75 ESQUINA PEÑALVER altos lujosos esquina, sala, comedor, 2 cuartos muy grandes, baño intercalado, cocina, $30.00. Llave al lado. F-6316

ALQUILO MODERNO PISO ALTO en Neptuno 166 entre Escobar y Gervasio con terraza a la calle, sala, recibidor, 3 habitaciones, baño intercalado, cocina; cuarto y servicio de criados. Llave bajos. Informan: Empedrado 49

SE ALQUILA BELASCOAIN NRO. 13, bajos, informan en la misma.

SE ALQUILA MODERNO PISO ALto en Empedrado 49 con sala, comedor, 1 habitación, baño, cocina y servicio de criados. Ascensor e incinerador basuras. Informes encargado

SE ALQUILA LA CSAA ESPADA 19 altos, entre Concordia y Neptuno, con sala, comedor, tres cuartos baño y cocina. La llave en los bajos, de 8 a 1 p.m. Precio 30 pesos.

SAN MIGUEL 21, SEGUNDO PIso, compuesto de sala, comedor, tres cuartos, baño intercalado, cuarto y servicios de criados. Informan: M-2222.

CRISTO 17: SE ALQUILA PLANTA baja, compuesta de sala, tres cuartos, patio y traspatio y servicio. Precio $30.00. La llave en los altos.

NEPTUNO 162-A., SALA, SALETA, tres cuartos, comedor, dos baños, cocina. Para verla e informes: de 10 a 12 en la misma. Telf. M-5961, de 1 a 3. Sra. Franco.

AGUILA 124, ESQUINA ESTRELLA. Alquilo casas nuevas: recibidor, sala. 4 habitaciones, baño intercalado, comedor fondo y otros servicios, muy frescas. Llaves allí. Informes: Cuevas: F-5993.

ALQUILO FRESCOS Y CLAROS BAjos. Malecón 45, acabados de pintar: 3 habitaciones, sala, comedor, baño completo, cuarto y servicio de criados. Llaves altos. Informes: M-6511 y U-3000.

CARDENAS 79: SE ALQUILA UNA casa propia para depósito o pequeña industria. Informes: oficinas del hotel «Alcázar».

HABANA
Prado 96: Se alquilan primero y segundo pisos altos con sala, saleta, recibidor, gabinete, tres grandes cuartos, comedor al fondo; baño intercalado, cuarto y servicio para criados en $100.00 y $85.0, respectivamente. Progreso 15. Se alquila el primer piso con sala, saleta, comedor al fondo, cuatro cuartos, baño intercalado, servicio para criados $50.00. Sitios 161 entrada por División: Se alquila cómodo y bien decorado piso alto en 30 pesos. Informan: J. Balcells y Cía., M-3128.

ALQUILO SAN LAZARO 252, ALTOS sala, recibidor, tres cuartos, baño, comedor, cocina, cuarto alto en la azotea; en la misma de 2 a 4.

ALQUILO LEALTAD 13, BAJOS: SAla, saleta, tres cuartos, baño intercalado. Informan Monte y San Nicolás, «El Pueblo». Teléfono M-7191.

ALQUILO $34 MODERNOS BAJOS, Aguila 263, sala, comedor, 3 cuartos etc.

SE ALQUILAN: 27 DE NOVIEMbre (Jovellar) número 59, entre Aramburo y Hospital, apartamentos de sala, comedor, dos habitaciones, baño y cocina. Llaves en los mismos. Informes: U-5858.

SE ALQUILAN: MAZON 37, ENtre Valle y Zapata, casa de sala, comedor, tres habitaciones, baño y cocina. Llaves en las mismas. Informes: U-5858.

SE ALQUILAN: CALLE 16 NUMEro 3, entre 9 y 11, Vedado, casas de sala, comedor, dos cuartos, baño y cocina, cuarto y servicio de criados. Llaves en las mismas. Informes: U-5858.

SE ALQUILAN: SAN LAZARO NUmero 388, entre Espada y Hospital, casa de sala, recibidor, dos habitaciones, baño y cocina. Informes: U-5858.

SE ALQUILAN: SAN JOSE NUMEro III, entre Oquendo y Soledad, apartamentos de sala, dos habitaciones, baño y cocina. Llaves e informes en los mismos. Telf. U-5858.

SE ALQUILA: 27 DE NOVIEMBRE (Jovellar) número 60, entre Aramburo y Hospital, casa de recibidor, sala, 3 habitaciones, baño, comedor, cocina, cuarto y servicio de criados. Informes: U-5858.

SE LQUILA EN $60 PRIMER PISO moderno altos de la mueblería «Colonial», Reina 111, entre Campanario y Lealtad. A-9921 y M-2024.

ALQUILERES

87 HABANA

A UNA CUADRA UNIVERSID
Alquilo altos de la casa de plantas Jovellar 321, esquina Sala, comedor, cuatro cuartos ble servicio. Alquiler módico en los bajos. Informes FO-1731

SE ALQUILA EDIFICIO AL O-Reilly y Bernaza apartamen el primer piso puede verse de cinco en el mismo. Informan

SALUD 180, ALTOS, ENTRE ARburo y Hospital. Sala, come cuartos, baño intercalado, coci o carbón. Teléfono U-2381.

SE ALQUILA: MALECON 328 mer piso. Tres habitaciones más comodidades. Moderna, agua en abundancia. Precio: dos meses en fondo. Puede verse a 5 de la tarde.

SE ALQUILA AVENIDA MEN 1155, esquina Llinás, una ta, sala, comedor, tres cuartos intercalado, cuarto y servicio Informes: teléfono I-5021

ALQUILO SAN LAZARO 337 lados altos con 3 habitaciones demás comodidades.

ALQUILO ALTOS LUGAREÑO esquina a Montoro, sala recibidor 5 cuartos grandes, baño intercalado, cocina, pantry, 2 closets, 2 terrazas, cuarto y cios de criados $70.00. Informes los bajos. U-1214.

SE ALQUILAN ALTOS VIGIA 50 sala, saleta, 3 cuartos, modernos. Informan Telf. abundante agua.

ALQUILO REBAJADOS AL mo precio $60, Industria 6, piso, claros y frescos sala, 5 cuartos doble servicio.

MONSERRATE 101, PRIMER sala, comedor amplio, 3 cuartos cina gas y baño completo: Puede verse a todas horas. e informes: segundo piso.

LEALTAD ESQUINA A MAL moderna: sala, saleta dos baño completo, calentador, patio: $34.00. Llave en la Informes: Telf. I-6249.

CASA DE GRAN LUJO PARA PERSONAS DE GUSTO
En $34.00 se alquila la fresca ventilada casa, calle Agustín número 3, entre Marqués González Oquendo, a dos cuadras de la ría de Justicia y de la Calzada de Belascoaín, con abundante agua; saleta corrida, tres habitaciones intercalado de colores, lujoso decorado; cocina preparada para y carbón, calentador, lavaderos vicio de criados. Toma corriente ra radio refrigerador, teléfono Llaves en el número 10. Informa Francisco Torres, Aguiar número Telf. A-7830.

LOMA DE LA UNIVERSIDAD
Jovellar 50, altos, muy frescos, comedor, tres cuartos, baño 35 pesos.

AGUA ABUNDANTE
Por motor. Se alquilan altos modernos 3 cuartos, S. C. baño $32. Informan en los bajos. Sitios (Subirana y Franco).

HORNOS Y VAPOR, A UNA CUAdra del Parque Maceo, desde pesos, alquilo casas modernas, sala, comedor, dos habitaciones baño. Telf. M-2837.

$40.00 HABANA 3, ALTOS, SALA medor, 2 cuartos, baño cocina vicios. Informes Bufete de Arelano M-3936

$55.00 SAN LAZARO 15, ALTOS sala, saleta, tres cuartos baño dos altos; baño, comedor, cocina Informes bufete de Arelano M-

ZANJA 138 BAJOS ENTRE tal y Espada, Sala, comedor amplias habitaciones, baño, patio. Llave tren bicicletas. A-8633, Sánchez, Aguila y San Rafael.

JOVELLAR 258 ENTRE INFANTA N, sala, saleta, tres habitaciones baño completo, comedor, cocina, to, servicio criados, garage, chauffeur patio. Llave alto. Informan A-8633. Sánchez.

SE ALQUILAN LOS BAJOS DE ced 94 compuestos de sala, dor, 3 cuartos y demás servicios llave en la carbonería. M-1373

SAN MIGUEL 224 F BAJOS, saleta, tres cuartos, baño, forma Aldama cuartería

SAN NICOLAS 160 PROXIMO na, se alquila el primer piso pio para matrimonio sala, mer, dos habitaciones, baño to. Informes Telf. F-5320.

PROXIMA A DESOCUPARSE quila en sesenta pesos los altos de la casa Villegas compuesta de sala, comedor, cinco habitaciones, baño, criados con sus servicios. en la misma.

ALQUILO LINDO ALTO DESAGUE 71 esquina a Franco, cuatro cuadras Belascoaín, capaz para familia. Garantizando agua noche, 30 pesos alquiler. Llave agüe 55 casi esquina Oquendo.

SE ALQUILA SAN MIGUEL bajos, muy céntrica, cerca de Neptuno y Galiano. Informes Llave en altos

SE ALQUILA INDIO 14, BAJOS, derna, fresca, amplia, sala, cuatro habitaciones; baño do comedor y cuarto y servicio criados. Informes M-2603 los altos.

CAMPANARIO 12, BAJOS, saleta de comer, tres habitaciones baño, servicio de criados y Las llaves e informes, en los altos

HOSPITAL 72, BAJOS, MODERNOS sala, comedor, tres cuartos, completo, cocina y patio. Informes lado.

SE ALQUILA EN VIRTUDES un bonito apartamento. en la misma: U-3126

ALQUILO: MARQUES GONZALEZ Estrella, altos. Llaves en Marqués González 54-A., encargado.

SE ALQUILA ACABADA DE REFORMAR la espaciosa y ventilada ta alta de Consulado 78, entre fugio y Colón. Informan en la ma, de 9 y media a 6 p. m.

SAN LAZARO 206, BAJOS, ENTRE San Nicolás y Galiano: $50.00 la, comedor, tres habitaciones, cocina, cuarto, servicio de criados patio. The Trust Company of Cuba Obispo 53: M-6917.

FOLLETIN 91

LA GLORIA DE CLEMENTINA

Por ALFEJANDRO FRIAS GIRAUD
De venta en la «Casa Wilson»
Obispo No. 52.—Tel. M-3850.

sa de la sangre. Tan imposible me sería pasarme sin los pinceles como sin el cepillo de los dientes. Pero eso será lo secundario. Clementina Wing, pintora de retratos de la nobleza, de las clases elevadas, de los alcaldes y de los grandes tocineros de la Gran Bretaña e Irlanda, ha muerto. Puedes redactar su epitafio: «Aquí yace Clementina Wing, la mujer casada». Y, Tommy, amigo mío—añadió con voz más dulce,—puedes decir: «Sic itur ad astra».

—Te deseo que seas muy feliz—dijo Tommy.

Aconteció que al regreso encontraron el cartero con el correo. Clementina se entró con la correspondencia en el hall y la repartió. Tommy retiróse con una preciosa epístola de Etta. Huckaby compareció en busca del correo de su jefe y, ciendo sola a Clementina, la felicitó por su próximo matrimonio. Ella le dió las gracias y le entregó una carta dirigida a él desde Dinard.

—Ultimamente he estado manejando citas—exclamó Clementina,—y he encontrado una que le cuadra a usted: «Ve y haz lo mismo».

Huckaby suspiró y se echó a reir.

—Quizás sea uno de estos días—contestó.

Y sucedió que el idilio que parecía que iba a su fin no hacía sino comenzar. Volviéronse a Londres, y mientras Clementina (a cuyo cargo permanecía ahora Sheila) pintaba frenéticamente para terminar las obras que tenía entre manos, Quixtus, con su ayuda, reorganizaba la casa inmensa de Russell Square. El apolillado armatoste de la mesa de billar fué cambiado del cuarto de billar que había construído el padre de Quixtus sobre el jardín, a la parte detrás de la casa, y la habitación, espaciosa y con luz cenital, quedó convertida en taller para la futura señora. Tommy, iconoclasta furibundo, fué autorizado, bajo la dirección de Clementina, para reamueblar la casa (con sus cortinas rojas imposibles, muebles de caoba estilo de mediados de la época victoriana..., un bufete desfigurado con plétora de frutas talladas, que desde niño le producía escalofríos que le corrían por la espalda..., alfombras turcas y toda aquella lobreguez de una edad ya ida) y convertir el melancólico hogar en una morada de encanto.

Y hacia fines de octubre, la original pareja se casó, y Clementina trasladóse a la casa de su marido y las locas carreras de la idolatrada chiquilla de su adoración oyéronse en la casona con gran contento de Quixtus y de ella.

Un día, a principios de la primavera, Quixtus entró disparado en el estudio con una carta en la mano. El más grande de todos los honores que el mundo civilizado puede conceder a un hombre de ciencia le había sido otorgado; el nombramiento de miembro honorario del «Institut de France». Era cosa de que Clementina lo supiera inmediatamente.

Esta hallábase sentada ante su caballete, con un pedazo de carbón en la mano, absorta en la ejecución de un dibujo. Lo que vió Quixtus trazado en el papel borró, por un momento, al Institut de France de su pensamiento. Dos brazos surgían del tronco aún no acabado de una mujer sin cabeza; un brazo estrechaba a Sheila (era un vivo retrato de la pequeña) y el otro a un pequeño ser mofletudo, de curvas suaves que invitaban al beso, y que parecía ser de los que hicieron inmortal a Murillo. Apenas Clementina se dió cuenta de la presencia de Quixtus, arrancó la hoja de papel del tablero y le miró con algo de expresión desafiadora. Quixtus avanzó y la abrazó, íntimamente conmovido.

—¡Alma mía!—dijo.—Ya lo he visto. Eres la única mujer en el mundo que podía concederme ese bien. Déjame verlo. Puedo compartir ese goce contigo, amor mío,

Y ella asintió. La delicada percepción de Quixtus para las recónditas dulzuras de la vida era para Clementina infinitamente dulce. Colocó el dibujo en el caballete. Quixtus acercó una silla a su lado y se sentó, y se olvidó del coronamiento glorioso de su vida intelectual.

—No está mal Sheila, ¿verdad?—preguntó Clementina.

—¿Y... la otra?

Clementina le besó.

—La verdadera imagen... vendrá. —Se echó a reír y dijo:—He estado pensando últimamente en el buen San Pablo. Dijo este santo una porción de cosas referentes a la gloria. ¿Te acuerdas? De la golria de las cosas divinas y de las cosas humanas. Hay una gloria del sol y otra gloria de la luna y otra gloria de las estrellas. Pero existe una gloria que aquel eminente solterón no soñó nunca.

—¿Y cuál es, querida mía?—preguntó Quixtus.

—La gloria de ser mujer—contestó Clementina.

FIN

M.E.C.D. 2016

ALQUILERES

HABANA

...ALCON 29, SEGUNDO PISO. ES- quina a Crespo: $50.00, sala, comedor, gabinete, cuatro habitaciones, cocina, cuarto y servicio criados. The Trust Company of Cuba, Obispo 53: M-6917.

...NAS 101, BAJOS, ENTRE MAN- rique y San Nicolás: $100.00. Bueno para laboratorio o consultorio, sala, saleta, comedor, cinco ..., baño, cocina, local en el patio, cuarto desahogo cuarto y servicio criados. The Trust Company of Cuba, Obispo 53: M-6917.

...STRIA NUMEROS 22 Y 24, SE- gundo piso, entre Refugio y Colón: sala, comedor, tres habitaciones, cocina, baño y servicio de criados. Llave en los bajos.

...RIFE 96, ALTOS, ENTRE RAS- tro y Campanario: 25 pesos, sala, comedor, dos habitaciones, cocina, baño. Llave: Tenerife 106, za-...

...ALQUILA: INDUSTRIA NUME- ro 81, entre Animas y Bernal, ... piso; sala, tres cuartos, baño ..., comedor al fondo, cocina ... y servicio criados. Informan ... misma. Teléfono A-9754.

...QUILASE: EMPEDRADO 56, ES- quina Aguacate; hermoso primer piso propio para corta familia: 3 cuartos, sala, comedor corrido, baño completo, cocina de gas, agua abundante. Llave e informes: Bar «El Gallo».

...QUILO: SAN LAZARO NUMERO ..., bajos y entrada Malecón, entre Gervasio y Belascoaín; portal, dos ..., dos recibidores, comedor, cocina, ... baños, patio y zaguán. Informes: Leyte-Vidal. M-2222. $70.00.

...QUILO; $32.00. ARAMBURO NU- mero 13, altos, entre Animas y Virtudes, sala, comedor, 3 habitaciones, baño completo y cocina, agua por motor. Leyte-Vidal. M-2222.

...ALQUILA EL MODERNO PISITO ... de San Nicolás 141. Sala, dos habitaciones, baño completo y cocina ...; la llave en la misma.

...TUNO 107, SEGUNDO, ENTRE Lealtad y Campanario; alquiler: 50 ... Llave en el primero. Teléfono ...

...UELOS 65, ENTRE ARSENAL ... Alquilo bajos modernos: ..., recibidor, 3 habitaciones, baño intercalado y comedor al fondo. Llave en la misma. Informes: A-9690.

VEDADO

...O, 1155 ENTRE 16 Y 18, PRE- cioso apartamento nuevo, sala, comedor, dos cuartos grandes con closets, baño de lujo, cocina, cuarto de criados. Informan la misma.

...ALQUILA 21 ESQUINA A 4, AL- tos con sala, recibidor, comedor, ... grandes habitaciones, baño intercalado, cuarto y servicio de criados. La llave en la bodega F-6095

...LO ALTOS ACABADOS DE ...; sala, tres habitaciones, comedor, baño intercalado y cocina. ... de sombra, calle I. número 468, entre 21 y 23: F-6422. Informes en la misma.

...DADO: ALQUILO MODERNA Y amueblada casa, compuesta de sala, ... habitaciones, comedor y dos baños, agua en abundancia, primer piso. Puede verse a cuaquier hora. Informan en la misma, calle Línea y 14.

...LO CHALET, CALLE I. NU- mero 365, entre 15 y 17, Vedado. ... jardín, portal, sala, recibidor, ... cocina, cuarto criados, lavadero, garage, 2 cuartos, saletica con ... Altos: 6 habitaciones, 1 habitación costura, 2 baños, terraza, patio frutales: $140.00. Informes: Leyte-Vidal: M-2222.

...8 ESQUINA A J SE AL- quilan los altos de el Bar La Palma, cuatro habitaciones, sala, comedor, baño cocina servicio y cuarto ...

...O: SE ALQUILAN LOS BA- jos de K, número 357, entre 19 y 21, jardín, portal, sala, recibidor, cuatro habitaciones, baño intercalado, comedor, pantry, cocina, cuarto y servicio de criados. Llaves en la misma. Informes: F-5505.

...DADO; SE ALQUILAN LOS BA- jos de 21 número 162, entre K. y L., jardín, portal, sala, comedor, cinco habitaciones, baño intercalado completo, cocina, cuarto y servicio de criados. Informes: F-5505. Llaves en ...

...LO CHALET SIN ESTRENAR ... $70.00. Tiene 3 habitaciones, ... de criados, biblioteca, garage, ... 19 esquina a 26, Vedado. ... de 2 a 6. Informes:

VEDADO: SE ALQUILAN LOS altos de la calle 14 n-mero 315, entre 19 y 21: 3 cuartos, 2 baños, sala, comedor y terraza. Informan en la misma. Telf. F-2567.

...ALQUILO MODICO PRE- cio, precioso segundo piso, recién pintado colores una cuadra ..., situación ideal, sala, cuatro cuartos, recibidor, baño intercalado, hermoso comedor, servicios closets ... Nro. 451, esquina 27 Llaves ... Nro. 117, teléfono F-3871.

...OS FABRICAR ALTOS CUA- tro habitaciones, dos baños regios, ... cuarto baño criados, todo ... Calle B Nro. 604 entre 25 y ... 17 Nro. 853 F-2869

...O: CALLE A. No. 62, ENTRE ... bajos, acera brisa jardín, ..., saleta, 4 habitaciones, ... 2 patios y demás servicios ... alquiler 40 pesos. Informes: ... altos esquina a 4.

...SIN ESTRENAR ACERA DE ... calle 14 Nro. 260 entre ... quedan libres el segundo y ... Tres cuartos con baño ... sala, comedor, cocina, ... servicio de criada. No tiene ... Informan F-2571

...AL VEDADO TENNIS, ... altos, esquina a 12 por-... 4 habitaciones, baño inter-... comedor, cuarto criada, etc. ... fresquísima llave al lado.

...ILA EN EL VEDADO CA- lle ... 459 entre 19 y 21 una ... y uno de criados con ... una sola planta. Informan ... de 8 a 11 a. m. y de 2 ... teléfono F-4769

...ALTO 17 NUMERO 109 ... y M, Vedado, garage con ... portal, sala, saleta hall; 5 ... comedor, cocina, escalera ... de servicio; cuarto cria-... servicio, lavadero, fresca; ... informan en los bajos. ... rebajado.

...SE ALQUILAN BAJOS, ... Nro. 109 entre L y M, ... cuarto y servicio de ... demás comodidades. Infor-... U-1584. Llave en los

... Nro. 245 ALTOS, ENTRE ... Terraza, sala, antesala, ... habitaciones baño in-... saleta, de comerd al fondo ... servicio de criados y demás ... $50.00 llave en 23 Nro.

...A ENTRE 27 Y 29. MO- ... jardín, Portal sala, tres ... grandes, comedor, baño, ... independiente. Precio $50,

...SE ALQUILAN DOS MO- ... situados en la calle «B» ... compuestos de sala, ... baño intercalado, ... y servicio para cria-... verse a todas horas. Pre-... cada uno. Informes teléfo-

...ESQUINA ALTOS. $42 ... Vedado. Sala, comedor, ... baño completo, cocina gas, ... Muy buenos veci-... agua. Llave Bodega.

...BONITA CASA AMUE- ... en el Vedado, punto ... sala, saleta, 3 habi-... intercalado, cocina, co-... criado, Frigidaire. In-

ALQUILERES

88 VEDADO

LINEA ESQUINA A 18, APARTA- mento nuevo con sala, comedor, dos cuartos, baño y cocina $30. Informa encargado.

SE ALQUILAN LOS FRESCOS AL- tos de la calle 8 Nro. 538 esquina a 23. Sala, comedor, 3 cuartos y demás servicios. Informan en los bajos Telf. A-9531

OCHO ENTRE 25 Y 27, VEDADO. — jardín, portal, sala, comedor, hall, dos habitaciones: baño y cocina. Verla de 9 a.m. a 6 p.m. Informan teléfono F-2090

VEDADO: SE ALQUILAN LOS AL- tos, calle 28 entre 25 y 27: sala, cuatro cuartos, comedor, cocina, baño y cuarto criados. Precio: $35.00. Telf. M-2690.

21 NUMEIO 810, ENTRE 2 Y 4, planta única, solar completo. Seis habitaciones, otra criados, baño completo, cocina, comedor, pantry, garage y cuarto de chofer. Sombra. Alquiler fijo: $95.00. M. F. Márquez, Empedrado 16: A-8450.

VEDADO: 16 ENTRE 21 Y 23, AL- quilo una casita, altos, con sala, comedor, dos cuartos, baño y cocina. Muy fresca.

CALLE SEIS NUMERO 309, ENTRE 13 y 15: jardín, portal, sala, comedor, tres habitaciones, baño, cocina patio, cuarto y servicio de criados. Llave al lado: 38 pesos.

CALLE 21 NUMERO 259, BAJOS, entre J. e I., jardín, portal, sala, dos habitaciones, baño intercalado, comedor, patio y cocina. Llave al lado: 34 pesos.

VEDADO

Se alquilan los altos de 29 Nro. 203 entre B y C cuatro cuartos, baño intercalado y garage en $65.00. Se alquila la casa Calzada Nro. 55 moderno con sala, saleta, seis cuartos, amlio comedor al fondo, servicio de criados, garage para tres autos con un altillo y servicio sanitario. Alquiler: $80.00. Informan: J. Balcells y Cía., M-3128

27 ENTRE INFANTA Y O, 1er. PISO cerca de la Universidad, terraza, sala, saleta, tres habitaciones, baño intercalado, gran comedor, cocin, servicio criados. Informan Teléfono U-1674

EN EL MODERNO EDIFICIO DE J esquina a 9 (esquina de fraile), se alquila un espléndido apartamento alto con terraza, sala, comedor, 4 habitaciones, lujoso baño, servicio y garage. Informes F-5368

VEDADO. ALQUILO BUENA CASA una sola planta, con muebles o sin ellos, calle B Nro. 405 entre 17 y 19 Puede verse de 2 a 5 de la tarde. Para informes: Llame Telf. F-6449.

SE ALQUILA EN $50.00

Los bajos de la casa Paseo número 461, entre 19 y 21, Vedado a media cuadra del colegio del Apostolado, compuesto de jardín, portal sala, recibidor, tres habitaciones, comedor al fondo, baño intercalado, cuarto y servicio de criados.

INFORMES:

THE NATIONAL CITY BANK OF NEW YORK
O-Reilly y Compostela

21 ESQUINA A E. ALTOS MODER- nos, brisa, recibidor, sala, terraza, 4 habitaciones, 2 baños, comedor, pantry cocina, cuarto y servicio criados, garage, FO-3864, M-2863.

ONCE No. 151, ESQUINA A L, VE- dado; moderna y fresca casa: terraza, sala, comedor, 4 habitaciones, 2 baños de lujo, pantry, cocina, cuarto y servicios de criados, garage; llave al lado en L, No. 106. Informes F-2124.

FRESCOS Y COMODOS ALTOS CA- lle 6 No. 511, entre 21 y 23, compuestos de terraza, cinco habitaciones y demás comodidades. A dos cuadras del Colegio Alemán. La llave enfrente, No. 522. Informes F-3422.

SE ALQUILAN EN $30.00, PRECIO- sos bajos, calle 8 número 454, entre 19 y 21: jardín, portal, sala, comedor, dos cuartos, baño completo, cocina y patio cementado. Telf. FO-3910.

SE ALQUILAN LOS ALTOS CALLE C 407 entre 17 y 19, sala, comedor, cuatro cuartos, dos baños, demás servicios, informes llave en la misma de 10 a 5. Teléfono F-5761.

RESIDENCIAS CON Y SIN MUE- bles en la Habana y sus repartos. Vendo compro y alquilo fincas urbanas y rústicas. Doy dinero en hipoteca. Lluria Metropolitana 213 teléfono M-7078

89 CERRO - PALATINO

ALQUILO AYUNTAMIENTO 16 ES- quina a Carmen, Cerro, portal, sala, comedor, 3 habitaciones cocina y servicios todo amploio. Llave en la bodega. Informes I-6570

SE ALQUILA EN SAN CRISTOBAL Nro. 268 entre Prensa y Primelles, Cerro, piso alto compuesto de sala, recibidor, tres habitaciones, baño intercalado y cocina. Alquiler $25.00. Informes M-1694

SE ALQUILAN LOS MODERNOS Y frescos altos de Velarde 20, esquina a Primelles, en $24.00. Llaves bodega. Telf. M-4602.

CERRO 1228 BAJOS FRENTE A LA Calzada B. Aires, fresca amplia 4 cuartos acabada de pintar $50 M-1680 9 a.m. a 2 p.m.

CERRO: CHAPLE Y ARMONIA. SE alquila hermosa casa; sala, saleta, 3 cuartos grandes, cuarto baño, patio, traspatio, cocina de gas. $25.00. Teléfono I-7302.

ALQUILO: PRENSA 3, CASA CON portal, sala, comedor, tres cuartos, baño y cocina. Llave enfrente. Informes: Bernaza 23. Telf. M-3983.

90 MARIANAO - REPARTOS

SE ALQUILA EL LINDO CHALET de Avenida de la Paz esquina a Avenida Tropical, con todo el confort para familia acomodada. Para verlo e informes en el mismo su dueña de una a cinco de la tarde. Excepto los domingos.

REPARTO COLUMBIA, MARIANAO: Alquilo bonita casa, acabada pintar, Mendoza 56, una cuadra Calzada Columbia y tranvía Marianao-Parque Central; jardín, portal, sala, saloncito, tres cuartos, baño intercalado, hall, comedor al fondo cocina, pantry, servicio de criados, patio, garage. Agua caliente. Llave al lado número 54, donde informan. Telf. FO-2018 y A-6164.

$70.00. CALLE E ESQUINA A 18, Almendares, próxima a desalquilarse, se arrienda una magnífica residencia compuesta la planta baja, de sala, recibidor, comedor, pontry, cocina y una habitación con su baño y además cuartos y servicios para criados y chofer y la planta alta de tres amplias habitaciones con un baño. Puede verse a cualquier hora. Informes en la misma y Bufete de Arellano. M-3936

S ALQUILAN DOS HERMOSAS RE- sidencias, en la calle 34 y Tercera, Miramar. Informes: FO-1352. Sr. Costabile.

MIRAMAR: QUINTA AVENIDA Y calle O, apartamentos independientes, con alumbrado, teléfono, garage y limpieza de autos, dos habitaciones, sala y comedor: $60.00: FO-3703.

ALTURAS DE ALMENDARES. SE alquila casa moderna, 2 plantas; sala, comedor, 5 habitaciones, garage, baño y servicios de criados. Informan en el F-4270. Precio: $65.

ALQUILO CHALET, VILLA «TITA», lujoso, en $70.00: sala, saleta, comedor, 7 cuartos, dos baños completos, cocina garage, cuarto chofer y de criados, sótano, gran jardín, mil metros patio, con árboles frutales y dos cuartos más en el patio. Santa Emilia y Línea, reparto Noguerira, Marianao. Si lo toman por no menos de seis meses, se rebaja. Informes: Blanco, Bosch y Compañía, Muralla 16.

ALQUILERES

90 MARIANAO - REPARTOS

ALQUILO MUY BARATO LOCAL con armatostes esquina, sirve bodega, botica, puesto soda; calle 7 esquina Pasaje Santa Cruz; llave casa al lado, Buenavista; dueño, Rodríguez; 16 entre 10 de Octubre y Dolores. Pérez.

SE ALQUILA AVENIDA DE COLUM- bia, entre Godínez y Ave. de Consulado, apeadero «Ceiba», por tranvías calle Aguila o Parque Central Marianao. Jardín, portal, terraza, sala, hall 3 habitaciones, baño intercalado, comedor cocina, cuarto y servicio criados; garage y cuarto bajo y mucho patio. Casa nueva. Verla de 2 p.m. a 6 máquinas por Calzada de Columbia, bajar por Consulado hasta la línea. 40 pesos.

REPARTOS ALMENDARES, MIRA- mar y Avenida Columbia, al lado panadería «Primera de Aguiar»: sala, comedor, 4 habitaciones, doble servicio y garage: $30.00. Informes en la misma.

91 JESUS DEL MONTE - VIBORA

A MEDIA CUADRA DEL PARADE- ro de la Víbora, San Lázaro número 89, altos, muy ventilados, tres cuartos, sala, comedor, baño intercalado, cuarto y servicio de criados. Precio: $30.00. Informes: Telf. I-7788.

LOMA CHAPLE: $5,200

Vendo casa. Tiene jardín, portal, sala, recibidor, tres cuartos, baño moderno, comedor al fondo, patio y traspatio nuevecito: $5,200, parte contado. Informes: J. Llanes, Sitios 42. Telf. M-2632.

¡VIVA COMODO Y FRESCO! SAN IN- dalecio número 275, altos, esquina San Leonardo, reparto Santos Suárez: balcón, sala, saleta, 3 habitaciones, baño, cocina, comedor, pantry. Informes: Leyte Vidal: M-2222: $28.00.

POR $20.00 MENSUALES Y $40 EN fondo, casita de sala, comedor, 2 cuartos, baño, etc. Milagros 37 esquina a San Anastasio (Lawton). Llave en la bodega. Dueño: Dr. Catalá, Morro 3 altos, Habana teléfono A-6315

SE ALQUILA CASA ESPACIOSA, 6 cuartos, dos baños, sala, saleta, comedor zaguán, 10 de Octubre 329, antiguo, entre Pamplona y Santa Emilia, zona comercial. Informan F-5142

LOMA DEL MAZO, $35, VIBORA O-Farrill 54, nueva, Jardín, portal sala, recibidor, 3 cuartos, ventanas 2 lados, baño, calentador, comedor, cocina, baño criados, lavadero, agua siempre, traspatio. Informan A-5-3702

ALQUILO VIBORA LINDA CASA GE- labert No. 13 entre Andrés y Espadero cerca P. Córdova, portal, dos cuartos, baño intercalado, demás comodidades. Informan I-5798.

CHALET 10 Nro. 412. ENTRE SAN Francisco y Concepción: Sala, recibidor, cinco habitaciones, comedor, pantry, dos habitaciones criados, baños garage, jardines. Informan en el mismo.

SE ALQUILA MORELL 22, ALTOS, Loma de Chaple, Víbora, compuestos de terraza, sala, saleta, 4 cuartos, baño, comedor cocina, lavadero, cuarto y servicios de criados; la llave en los bajos. Informes teléfono A-6331 o en Línea 254 entre I y J.

LOMA DE CHAPLE: MODERNO CHA let acabado de pintar, San Francisco de Asís 7, a una cuadra Calzada. Informan: F-2493.

10 DE OCTUBRE 1118 ESQUINA A Santa Catalina, 2 plantas independientes. Portal, sala, saleta, 4 hbitaciones; comedor, baño, cocina cuarto y servicio criados; patio y traspatio. Informan F-2090

SE ALQUILA: DOLORES 173, EN- tre San Lázaro y San Anastasio: sala, saleta, tres cuartos, baño intercalado, comedor al fondo, patio central: $23.00. La llave en el 175, departamento 3.

ALQUILO: SAN MARIANO 57, ES- quina a San Buenaventura: portal, sala, saleta, 4 cuartos, comedor fondo, patio y traspatio con árboles frutales: $32.00. Informes en la misma, de 10 a 12 a. m. y de 2 a 4 p. m.

LOMA DEL MAZO, $38, VIBORA O- Farrill 54, nueva, Jardín, portalo, sala, recibidor, 3 cuartos, ventanas 2 lados baño intercalado, comedor cocina, baño criados, lavadero, agua siempre, traspatio. Informan A5-3702

PATROCINIO 57 (LOMA DEL MA- zo) Se alquila chalet compuesto de jardín, portal, vestíbulo sala, hall, biblioteca cuarto de toilette comedor y cocina; patio garage y dos cuartos para criados con cuarto de baño, en elo piso bajo; 5 habitaciones con 2 cuartos de baño y saleta en los altos. Puede verse de 2 a 6 e informan teléfono F-7520

EN ESTRADA PALMA 8, ALTOS, (Víbora) se alquila casa moderna, con terraza al frente y fondo, sala, recibidor, 5 cuartos, comedor, baño intercalado, cocina, servicios de criados y garage, precio: $50.

SANTA IRENE 106, PROXIMO SAN Indalecio, moderna; dos ventanas, tres habitaciones, comedor al fondo, baño completo, calentador de carbón, agua siempre. Veinte y ocho pesos; llave Academia frente. F-6515.

LUIS ESTEVEZ ESQUINA DIEZ DE Octubre, soberbio segundo piso, sala, comedor, tres habitaciones, baño intercalado; llave en los bajos. Informes F-4992 $25.

DIEZ OCTUBRE 456 ESQUINA LUIS Estévez espléndido segundo piso, sala, comedor, tres cuartos, baño intercalado, cuarto y servicio criados llame en los bajos. Informes F-4992

CALZADA DE MANAGUA 67, EN- tre Línea e Imperio: 25 pesos, jardín, portal sala, comedor, cuatro habitaciones, cocina, baño, patio y garage. Llaves al lado.

VIBORA: ALQUILO EN $15.00 CASA calle Armas No. 26 entre San Mariano y Santa Catalina; portal, sala, dos cuartos, comedor, cocina, servicios. Informan la misma. Ramona.

En lo más alto de la Avenida Serrano

ESQUINA A SANTA IRENE

Jardín, portal, vestíbulo, biblioteca, comedor, pantry y cocina. En los altos: 5 habitaciones y dos baños. Sótanos: garage dos máquinas, 5 habitaciones servidumbre, lavaderos y servicios. Véase a todas horas.

The Trust Company of Cuba
Obispo 53 M-6917

BUENAVENTURA 467 ENTRE PO- cito y Dolores, sala, comedor, tres habitaciones, baño intercalado, cocina patio y traspatio; llave en la misma de 4 a 6 p.m. Informes La Emperatriz, A-6040 y F-4820

SE ALQUILA CASA MODERNA VI- bora. Jardín, portal, sala, dos cuartos, comedor, cocina, baño, calentador, patio, lavadero, agua abundante. Lacrea 34-B, entre Juan Bruno Zayas y Cortina. Guaguas esquina. Precio $25, Dueño: Morro 5, garage. Telf. A-7055.

SE ALQUILA PARA COMERCIO IN- dustria 10 de Octubre 329 entre Pamplona y Santa Emilia, zona comercial informes teléfono F-5142

92 SANTOS SUAREZ - MENDOZA

DUREGE ESQUINA A ZAPOTES, preciosa planta baja, terminada de pintar totalmente, propia para familia de gusto. Compuesta de portal, hermosa sala, dos amplias habitaciones, bello comedorcito, baño completo, cocina y patio central. Precio inmejorable. Informes: F-7533. Lla llave en casa contigua.

SE ALQUILA CASA EN VISTA ALE- gre número 260, entre Juan Bruno Zayas y Luz Caballero: 4 cuartos y demás comodidades. Verla, de 9 a 11 y de 3 a 5. Telf. FO-2927, de 12 a 2. al lado colegio Maristas.

SE ALQUILA: CORREA 161, ENTRE San Benigno y Flores, casa muy fresca, Monte 170 Telf. M-1100

ALQUILERES

92 SANTOS SUAREZ - MENDOZA

AVISO

Se alquila la casa Pasaje del Sur número 26, Santos Suárez, entre Mayía Rodríguez y Sola. Se compone de portal, sala, comedor y baño intercalado, en los bajos; en los altos: cuatro habitaciones, servicio y una terraza. Precio: $30.00. La llave en la carnicería de la esquina. Telf. X-1252.

SAN LEONARDO 210, ENTRE FLO- res y Serrano: jardín, portal, sala, saleta corrida, comedor, tres habitaciones, baño intercalado, cuarto y servicio criados, patio y lavadero. Llave en la nave de al lado. Informes: 19 número 507, entre D. y E., Vedado: F-5420.

D-STRAMPES 417 ESQUINA A CAR- men, 1.000 metros terreno, jardines, portales, gran sala, hall, cinco habitaciones, 2 garages, 2 cuartos criados. Verla: 2 a 6. Informes: F-2090.

ALQUILO: ENCARNACION 64, EN- tre Dolores y San Indalecio: sala, comedor, tres cuartos, baño intercalado, patio, traspatio y sótano habitable. Llave al lado. Informes: Dr. Lamelas.

SE ALQUILA LA CASA CALLE DE Flores 456 entre Santa Emilia y Zapotes, con portal, sala, recibidor, cuatro habitaciones comedor al fondo baño completo, hall y demás servicios. Informan U-2458

93 LUYANO

VILLANUEVA 659, ENTRE HERRE- ra y Calzada de Luyanó: sala, comedor, tres habitaciones, baño intercalado, cocina y patio. Llaves en el 657, letra B. Informes: 19 número 507, entre D. y E., Vedado: F-5420.

SE ALQUILA LA PRECIOSA CASA de jardín, Nro. 11 Reparto Asunción propia para matrimonio de gusto o corta familia. Para informes: teléfono X-1354

98 ALQUILERES VARIOS

PLAYA DE SANTA FE. E. RODRI- guez 228, fondo al mar, portal, saola, cuatro cuartos, baño intercalado cocina, terraza, servicio criados. amueblada, garage. Informes F-6390

POR $30.00 Y $60.00 EN FONDO, casa de jardín, portal, sala, comedor, 3 cuartos, etc. Santa Rosa entre Parque y Avenida Coolumbia, Marianao. Dueño: Morro 3, altos, teléfono A-6315

FAMILIA CORTA, DECENTE NECE- sita dos habiitaciones frescas, sin muebles, en casa de familia o departamentos Llamar Juana U-6101

DISFRUTE SUS VACACIONES EN la Playa. Alquilo habitaciones con comida y asistencia en módico precio sólo a personas de moralidad y decencia. Miguel Andrés, calle 1a No. 66 Santa Fé. Telf. Habana M-3474

TEMPORADA COJIMAR

Oportunidad. Se alquila modernísima casa: terraza, portal, sala, tres cuartos, comedor, cocina, inmejorable nio sin niño. Tiene teléfono gran parbaño. También casita para matrimoque diversiones, siempre agua caliente, fría y mar. Salvaguardia de la anemia, villa «Ruiz», Real y Mar. Telf. A-9477, de 9 a. m. y M-9921.

PLAYA GUANABO ALQUILO DOS casas mampostería, amuebladas por temporada verano. Vendo parcela terreno playa, vista hermosa, Guanabo. Doy facilidades para pagos. Herrera. Informan I-6550

PLAYA SANTA FE ESQUINA FRAI- le Avenida y Hacienda, dos cuadras del mar, alquilo hermosa casa amueblada acabada construir, jardín, portal, sala, comedor 3 curtos baño completo intercalado cocina; 2 cuartos y servicio criados, garage, terraza al fondo. Puede verse a todas horas los días 20, 21 y 22. Informa: señorita Espinosa I-5285 y U-5992

SAN MIGUEL DE LOS BAÑOS

«Villa Cuchita» Parte alta, vista general, 2 baños, closets, agua caliente abundante, 2 portales, terraza tela metálica. Chicho, junto Correo F1-7622

PARA TEMPORADA O POR AÑOS, alquilo finquita con gran arboleda amplia y buena casa vivienda amueblada completamente. Fáciles comunicaciones a 15 minutos de la Habana. Informes F-4670

PLAYA HABANA $ 180 LA TEM- porada, Sala, comedor, tres cuartos, baño completo, cocina y servicio de criados, piso de mosaicos y agua corriente. También se vende barata. A-8854

SE ALQUILA EN SAN MIGUEL DE los Baños, casa de esquina, con frente a dos calles, acabada de reconstruir en perfecto estado, totalmente pintada, con camas y colchones nuevos, utensilios de cocina, vajilla, cristalería y cubiertos nuevos. Sala, comedor, cuatro cuartos, baño completo, cuarto para alojar cinco criados con su baño completo e independiente y garage dos máquinas. Precio: $450.00 por los meses de Junio, Julio y Agosto. Informan teléfono M-1187

RUSTICAS. —ALQUILO POR TEM- porada o por año a persona acomodada linda finca de recreo en Caimito de Guayabal. Informan teléfono F-2047

PLAYA SANTA FE. ALQUILO O vendo casa Nro. 231 mampostería frente mar, 5 habitaciones, 2 baños, portal, sala, comedor, cocina, garage y closets. Informes F-4013

SE ALQUILA GARAGE EN CASA particular. Calle 17 Nro. 715. Entre A y Paseo. Vedado. Informan teléfono F-3820

RESIDENCIA PARA TEMPORADA en la playa de Baracoa, con fondo al mar, con 4 habitaciones bajas y un alta, garage, servicio sanitario y baño propio. Llame teléfono F-5651

VARADERO. SE ALQUILA UNA CA- sa de dos pisos con todo confort situada al frente del Parque. Informan: Habana Telf. X-2521. Cárdenas: Céspedes 165.

SE SOLICITAN

SOLICITUD DE ALQUILERES

DESEA HABITACION AMUEBLA- da, con comida en el Vedado para una señorita extranjera. Llame M-6367 o F-2309.

SE SOLICITA CASA QUINTA CON capacidad para trescientos alumnos para un plantel educativo por los alrededores de la Habana o sus repartos con terrenos para sports y arboleda Informes Sra. Benitoa, Manrique 31 letra C. bajos. Habana.

101 PERDIDAS

SERA RETRIBUIDO EL QUE DE- vuelva una gata barcina y blanca, nube un ojo, a Campanario 98 y San Miguel Telf. M-3935

PERDIDA. —DESDE ALTAR DE LA Iglesia San Juan Letrán hasta acera de la calle de la misma Iglesia, se ha extraviado reloj oro, señora, de bolsillo, con iniciales esmaltadas rojo y azul F. R. P., en monograma. Por ser recuerdo de familia suplico a la persona que lo haya encontrado, lo devuelva calle 17 Nro. 1057, bajos, entre 12 y 14, Vedado, donde será gratificada.

SERA RETRIBUIDO EL QUE DE- vuelva a la calle 21 Nro. 960 entre 8 y 10 Vedado, un anillo de compromiso perdido en la Ampliación del Malecón el día 18 de Mayo.

PERRO KOHLY, CARMELITA Y negro, viejo y enfermo, responde por Ted. Informes U-1923 Gratificación.

EXTRAVIADO PERRITO CARMELI- ta, pecho y patas blancas. Responde por «Chiquitico». Se gratitficará a la persona que lo entregue en Línea 1009, entre 10 y 12. Vedado.

102 AGENCIAS - COLOCACIONES

«LA HABANERA» U-1880

Neptuno 255, esquina a Espada. Servimos con referencias personal de ambos sexos. Criadas, cocineras, mensajeros, manejadoras, U-1880

SE SOLICITAN

102 AGENCIAS - COLOCACIONES

«LA MATANCERA»: A-7740

Servimos rápidamente: criadas, cocineras y choferes. Toda clase de servidumbre y empleados de ambos sexos. Sol 111, entre Egido y Villegas.

«NEPTUNO» U-3750

Se facilitan con rapidez: cocineras, criadas, manejadoras, mensajeros etc. Servidumbre de ambos sexos y razas con referencias. Neptuno número 206 esquina a Marqués González.

AGENCIA DEL VEDADO, 12 Y 23: F-3141. Servimos Habana y Víbora. Tenemos cocinera y repostera: 20 pesos; criada de mano, expert: $15.00; choferes conscientes, criadas horas, y de varias categorías, sirvientas del país.

LUCAS. M-8195, MODERNA AGEN- cia de Colocaciones autorizada, con personal selecto y competente para toda clase de trabajos domésticos, con referencias y domicilio reconocidos. San Lázaro número 201 y Lealtad.

SE SOLICITA CRIADA DE 30 A 40 años, saludable, buen carácter, para atender a Sra. de edad. Para más informes diríjase a la calle 2 entre Línea y 11 No. 208, bajos, Vedado de 10 a 12 de la mañana.

103 CRIADAS - CRIADOS

SE SOLICITA UNA CRIADA DE mano, de color, que duerma en la colocación y que sea persona seria. Sueldo: 10 pesos. Animas 150 bajos.

SE DESEAN COLCCAR DOS HER- manas para criada de mano o para cuartos, duiermen en la colocación, tienen buenas referencias. Llamen al F-2991

MATRIMONIO. SOLICITA. CRIADA que sepa cumplir su obligación, sueldo $15. D y 18, Villa Carmen, Almendares.

SOLICITO JOVEN ESPAÑOLA PA- ra sirvienta, sueldo $15.00 calle H No. 209 bajos, Vedado.

SOLICITO: CRIADA DE MANOS, joven española, soltera, dormir colocación, trayendo referencias de casa de primera, ganará veinte pesos. Calzada 914, Vedado, bajar en calle Seis.

SE SOLICITAN DOS CRIADAS BLAN cas, una para lavar y cocinar y otra para limpieza casa pequeña, dos de familia. Sueldo: según aptitudes. Telf. I-3656.

SE SOLICITA MANEJADORA DE mediana edad, saludable y con referencia, para niña de dos meses. Sueldo: $10.00 y dormir en la colocación. Quinta Avenida esquina a Ocho, Miramar.

SE NECESITA CRIADO DE MANO español, que sepa servir la mesa, en calle 25 número 714, entre D. y Baños, altos, Vedado. Sueldo: 20 pesos.

SOLICITO ESPAÑOLA QUE SEA LIM pia y trabajadora, para cocinar, limpiar y lavar algo a matrimonio y una niña, casa chica, dormir fuera. Sueldo: $15.00. Ayestarán 79, bajos, entre Sitios y Peñalver.

SE DESEAN COLOCAR DOS JOVE- nes para limpiar. Prefieren en La Habana. Sueldo: $12.00. Informes: Soto número 3, reparto Juanelo. Telf. X-2953.

104 COCINERAS Y COCINEROS

SE SOLICITA SEÑORA BLANCA, para cocinar y ayudar limpieza a familia de cuatro personas. Dormir colocación. Sueldo: $10.00. Avenida de Acosta número 170, entre Saco y Luz Caballero, Víbora.

SOLICITAMOS COCINERAS DEL país que duerman en la colocación a 12 y 15 pesos. Informan en Neptuno Nro 206 esquina a Marqués González. Telf. U-3750

SE SOLICITA JOVEN PENINSULAR para cocinar y limpiar a tres de familia. Se desea persona formal, trabajadora, práctica y que sepa desempeñar bien su trabajo. De no reunir estas condiciones que no se presente. Sueldo 12 pesos y uniformes. Reina No. 112, 3o. piso esquina Gervasio.

SE SOLICITA UNA COCINERA QUE pueda lavar alguna ropa fina. Sueldo doce pesos. C 502 esquina a 21. Vedado.

SE SOLICITA UNA MUCHACHA JO- ven para cocinar y limpiar, con referencias, Jesús del Monte 121, moderno, altos.

SE SOLICITA COCINERA REPOSTE- ra que haga un pequeño lavado. traiga referencias. Sueldo veinte pesos. Reina 153 altos de la Ferretería.

COCINERA QUE SEPA COCINAR, para un matrimonio se solicita. Sueldo: 7 pesos. Reina 131, altos, primer piso, izquierda.

SE SOLICITA UNA COCINERA QUE sepa bien su obligación, en Calzada 507, entre E. y D., Vedado. Si no sabe cocinar, que no se presente. Se exigen referencias.

SE SOLICITA UNA COCINERA ES- pañola, que sepa cumplir con su obligación. Ha de dormir en la colocación y traer referencias. Infanta y 25, segundo piso. (casa nueva de esquina). Sueldo: $10.00.

SE NECESITA COCINERA ESPA- ñola, que sepa cocinar bien, en calle 25 número 714, entre D. y Baños, altos, Vedado. Sueldo: 20 pesos.

SE SOLICITA UNA COCINERA JO- ven para corta familia. Que no duerma en la colocación, ni saque comida, en Angeles 75, altos. Hablar de 9 a 11.

105 MANEJADORAS

SOLICITO MANEJADORA SALUDA- ble para atender solo 2 niños de 3 y 5 años, sueldo 12 pesos y uniformes. Presentar referencias. Calle E Nro 33 entre 14 y 16 Reparto Almendares

SOLICITO MECANOGRAFA PRAC- tica si no es así no se presente sin pretensiones. Campanario 30 entre Neptuno y San Miguel Sr. Correa

114 AGENTES - VENDEDORES

SE NECESITAN VENDEDORES DE experencia para vender receptores de radio marca Westinghouse. Ver al Sr. Villalón en Obispo 72 exclusivamente de ocho a diez de la mañana.

GANE DINERO FACIL, VENDIEN- do un jabón contra la grasa superflua del cuello, abdomen etc., fórmula y procedimiento $0.60. Rainofer Fórmulas J Nro. 556 25 y 27, Vedado, Habana.

CREMA DENTAL DEL Dr BRUNET
UN GRAN REMEDIO
PARA LAS ENCIAS SANGRANTES E INFLAMADAS

TUBO GRANDE: 20 CTS.
TUBO CHICO: 10 CTS.

Fórmula de un dentista-médico De venta en droguerías y farmacias Se solicitan agentes en todos los pueblos de la República, en la Ciudad de La Habana y en el extranjero, con buen margen de utilidades. Las solicitures de Agencias deben venir acompañadas de 50 centavos en giro postal o en sellos de Correo para remitir muestras de distintos tamaños e instrucciones.

Laboratorio del doctor Brunet, San Rafael número 135, altos, entre Belascoaín y Gervasio. Telf. U-3614, Habana.

115 OFICINISTAS

SE SOLICITA UNA TAQUIGRAFA de español solamente o español e inglés con experiencia para trabajar por día. Escríbase apartado 1769.

SE SOLICITAN

115 OFICINISTAS

SE SOLICITA UNA TAQUIGRAFA de español solamente o español e inglés, con experiencia para trabajar pior día. Escríbase apartado 1769

SE SOLICITA JOVEN CUBANO NA- tivo taquígrafo mecanógrafo en inglés y español. Escriba a X Clasificados DIARIO DE LA MARINA indicando edad y dónde ha trabajado.

116 SOCIOS

SOCIA DISPONGA ALGUN EFEC- tivo para hacerse cargo negocio sombreros señoras en marcha. Sueldo y 50 por ciento utilidades. Tratar Genios 18, 1er piso

117 SOLICITUDES VARIAS

FARMACEUTICO — SE SOLICITA uno que sea activo, trabajador que sepa trabajar para un pueblo cerca de la Habana preferible soltero. Informes Dr. Murillo, Droguería Americana.

MATRIMONIO ESPAÑOL SIN HIJOS desea empleo encargado casa inquilinato. Edificio garantía también tomo arriendo casa apropiada aara alquilar. Telf. F-2545

SE OFRECE UNA ESPAÑOLA, PA- ra cocinera, hace plaza y cocina a la criolla y española. También para cuartos y repasar ropa. No se coloca menos de 18 o 20 pesos. Telf. F-3448.

SOLICITO PRACTICO DE LABORA- torio, que sepa hacer extracciones de sangre y escribir en máquina. Presentarse si reúne estas condiciones, entre 2 y 6 p. m., en Steinhart 16, entre Norte y General Lee, Marianao.

FACILITAMOS TRABAJO EN CASA Habana e interior, buena renumeración. Escríbanos: Partido Publish Company. Apartado 843. México. D.F.

SE OFRECEN

118 CRIADAS-CRIADOS

SE OFRECE CRIADA PARA CUAR- tos, para comedor, o para manejadora. Sale a los repartos y duerme en la colocación. Tiene referencias: M-1149

JOVEN FINA ESPAÑOLA DESEA colocarse en casa de moralidad para cuartos, sabe coser y tiene buenas referencias. Teléfono F-6228

DESEA COLOCARSE MATRIMONIO español él de criado y ella para cocinera, son trabajadores y tienen referencias, llamar al Telf. U-6684

SE DESEA COLOCAR UNA JOVEN española, para cuartos, clínica o manejadora, práctica en niños chiquitos. Tiene buenas referencias y no le importa ir a los repartos. No se coloca menos de $20.00. Informes: calle 19 y L. Telf. F-3811.

CRIADO ESPAÑOL HONRADO Y trabajador desea colocarse en casa de moralidad, buenas referencias, de donde trabajó. Teléfono: F.4366

JOVEN CUBANO EXPERIENCIA CO mercial en Cuba, Estados Unidos. Inglés. Conoce trabajo sirviente. Alejandro M-1822.

SE DESEA COLOCAR UNA ESPA- ñola de criada de cuartos o comedor es muy trabajadora y sabe cumplir con su obligación, tiene referencias: Telf F-6037

UNA JOVEN ESPAÑOLA DESEA colocarse para criada de manos o para cocinar y limpiar siendo corta familia. Tiene buenas referencias, informan en el Telf. F-3012.

CRIADO PRACTICO, ESPAÑOL, de mediana edad, con las mejores referencias de familias conocidas, desea colocarse para cualquier punto; no se coloca menos de $20. Teléfono M-4552.

ESPAÑOLA SOLA MEDIANA EDAD instruída desea casa honorable para todo con pocas personas, para criada de mano o lavar. Informan M-3756.

DESEA COLOCARSE UNA JOVEN española de criada de manos, cuartos o comedor, es seria y trabajadora lava y plancha ropa de señora y caballero, también cose y entiende algo de cocina, no tiene teléfono, mi dirección es San Francisco Nro. 13 altos habitación Nro 22 Josefina

DESEA COLOCARSE UN JOVEN DE color, buen criado de mano, sabe servir mesa a la rusa, y tiene referencias de buenas casas que trabajó dos años. Teléf. M-1959.

DESEA COLOCARSE SEÑORA ACA- bada de llegar del campo para hacer todo quehacer de casa, entiende de costura tiene una niña 13 años útil para casa por el mismo sueldo 15 pesos, prefiere reparto, duerme María colocación, teléfono M-1468.

SE DESEA COLOCAR UNA JOVEN española para criada de mano o de comedor. Informan teléfono X-1749. Tiene referencias.

SEÑORA JOVEN, CASADA, DESEA colocarse para cuartos, sabe corte y costura, no duerme en colocación. Informan M-1811.

SE DESEA COLOCAR UNA ESPAÑO- la de criada o criada de mano sabe servir a la rusa tiene referencias. Salud 153.

DESEA COLOCARSE UNA MUCHA- cha española para cuartos o comedor es cumplidora y desea familia honorable. F-6244.

SE OFRECE CRIADO ESPAÑOL A casa particular, sirve a la rusa, sabe hacer coteles. Sale al campo. Tiene inmejorbles referencias de familias conocidas. Telf. A-9795

DESEA COLOCARSE UNA MULATI- ca decente para criada de cuarto y coser con familia de moralidad, que le guste conservar sus criados; aspira a ganar buen sueldo, duerme en el acomodo; su Telf. es: U-3026; su dirección San Miguel Nro. 187 entre Aramburu y Soledad.

UN ESPAÑOL DE MEDIANA EDAD desea colocarse de criado en casa particular, honrado y trabajador sabe planchar ropa de caballero, no le importa ir al campo. No tiene pretensiones, tiene recomendaciones. Teléfono M-4594

JOVEN ESPAÑOLA DESEA COLO- carse en casa de moralidad para criada de manos o cuartos, también cocina para corta familia, tiene referencias. Sueldo: de $15 en adelante. Informa Fele M-4834

119 COCINERAS-COCINEROS

SE OFRECE UNA COCINERA CON buena sazón, para cocinar y limpiar, para cocinar solo, o para criada. Sale a los repartos y adonde se ofrezca. Aguila 231: M-1149.

SE DESEA COLOCAR UN JOVEN del país, para limpieza o jardinero. No tiene aspiraciones y sabe cumplir con su obligación. Informes: Telf. F-4366. Pregunte por Hilario.

SE DESEA COLOCAR UNA COCINE- ra española, sabe cocinar bien. Tiene buenas referencias, duerme fuera y desea ganar buen sueldo. Telf. F-2798.

SEÑORA BLANCA SOLICITA COLO- cación de cocinera o lavandera con las mejores referencias de las casas en quie ha trabajado. Con iguales referencias, desea colocarse un joven de 21 años de edad, en café o bodega. Informan en el Telf. F-3064

SE DESEA COLOCAR UNA ESPA- ñola cocinera repostera, buenas referencias, duerme en la colocación; persona seria, no le importa ir al campo. Teléfono I-3443.

SE OFRECE PARA COCINAR Y LIM- piar una española, para corta familia. Es cumplidora. Telf. FO-1869.

SE OFRECE UNA SEÑORA PARA cocinar o limpiar. Telf. M-8675.

SE OFRECE UN BUEN COCINERO repostero chino, joven, cocina criolla, española yamericana tiene muchos años práctica en la cocina, informan llamar por teléfono M-4568 Desea casa particular o comercio, con referencias.

SE OFRECEN

119 COCINERAS-COCINEROS

SE DESEA COLOCAR UN COCINE- ro repostero español, en casa particular; cocina a la francesa, a la americana y a la criolla; no le importa ir al campo. F-5884.

SE DESEA COLOCAR UNA JOVEN mestiza para cocinar y limpiar, o por horas; tiene buenas referencias. A-8185.

SE DESEA COLOCAR UNA ESPA- ñola para cocinar y limpiar a corta familia o cocinar solo; tiene buenas referencias. Teléfono M-4059.

DESEA COLOCARSE UNA BUENA cocinera, tiene referencias de trabajo y honradez; también aceptaría para criada de manos, cuartos. Teléfono: M-3339 o para manejadora.

DESEA COLOCARSE ESPAÑOLA para cocinar; entiende repostería. Teléfono FO-2628.

SE DESEA COLOCAR EN CASA particular, un buen maestro cocinero y repostero, joven, chino. Cocina española y francesa. Tiene recomendaciones y sabe cumplir con su obligación. Informes: Manrique núm. 112. Telf. M-9164.

SE OFRECE UNA MORENA DE mediana edad para cocinar o criada de cuartos, hace algunos dulces, teléfono U-3750 Calzada de Luyanó No. 111

SE DESEA COLOCAR UN JOVEN para cocinar o limpiar, preguntar por Tomás Abreu, F-3854

DESEA COLOCARSE SEÑORA DE mediana edad, española, de cocinera, o criada de mano, entiende todo, no menos de 20 pesos. Calle Sola letra B. esquina calle Real.

SE DESEA COLOCAR UNA JOVEN española para cocinar y limpiar, es muy trabajadora, desea que sea familia formal. No duerme en el trabajo; tiene referencias, las que se deseen. Teléfono U-7056

SE DESEA COLOCAR UNA ESPA- ñola de mediana edad, sabe toda clase de cocina, hace postres. No le importa salir fuera. Tiene buenas recomendaciones. Informan calle 5a. Nro. 605 entre 4 y 6 Telf. F1-7891. Vedado.

SE OFRECEN

120 MANEJADORAS

DESEA COLOCARSE UNA MUCHA- cha blanca, de manejadora para limpieza o de compañía. Lealtad 123 deartamento 33

AN ENGLISH SPEAKING WOMAN seeks position as nurse, or General maid with Americansor English speaking Cubans call FO-2627 I will go out the Country.

SE DESEA COLOCAR UNA JOVEN blanca, de manejadora o criada de cuartos. Tiene referencias y no le importa viajar. Telf. M-5574.

ENGLISH SPEAKING GIRL DESI- res position to make beds and sew, or for nursing. Call Eva. Telephone: FO-2727.

SE DESEA COLOCAR UNA SEÑO- ra española, de mediana edad, para manejadora, con mucha práctica en niños recién nacidos. Tiene muy buenas referencias de casas conocidas. Informan: Telf. F-3658.

ENGLISH SPEAKING WOMAN SEEK work as nurse or general worker for couple. Telf. F-2466, Eliza.

SE DESEA COLOCAR UNA BUENA manejadora con referencias, sale fuera. F-3164

SE DESEA COLOCAR UNA SEÑO- ra de mediana edad para manejadora para niños recién nacidos con magníficas referencias de casa conocidas. Telf. F-3658

122 INSTITUTRIZ

SEÑORA FINA EDUCADA, SOLICI- ta colocación en casa de familia honorable, atender, educar niños primera enseñanza labores, algo de costura o acompañar señora. Pocas aspiraciones a cambio de trato familiar. Teléfono F1-7842.

123 COSTURERAS-MODISTAS

SE DESEA COLOCAR UNA MUCHA- cha que entiende de costura. Telf. M-4893 pregunte por Gaudencia.

124 LAVANDERAS-LAVANDEROS

SE OFRECE UNA BUENA LAVAN- dera, para lavar fuera. Tiene referencias. Llamar: Telf. FO-2779.

UTILICE LAS PLANAS DE ANUNCIOS CLASIFICADOS DE

DIARIO DE LA MARINA

Nota. Todo anuncio que sea entregado después de las 4 de la tarde tendrá el recargo de 10 cts. y será publicado en las páginas de

ULTIMA HORA

cobrado desde el día 20 de Mayo de 1938. Dicho recargo será

SE OFRECEN

119 COCINERAS-COCINEROS

COCINERO ASIATICO ESPAÑOL E inglés, teléfono X-3284 preguntar Antonio.

COCINERO ESPECIAL PARA UNA familia o negocio en la playa cualquier categoría de trabajo, pan, pastelería, comida criolla y americana y helados. Garantía de trabajo, hombre solo. Luz 9, A-6918

SE DESEA COLOCAR PARA COCI- nera una señora de color repostera, tiene buenas recomendaciones. Teléfono FO-3779.

COCINERO JOVEN CHINO COCINA A la criolla y española, repostero fino, siempre muy limpio, sabe cumplir con su obligación, tiene buenas recomendaciones y desea casa particular. Teléfono M-9163 San Nicolás Nro. 179.-12

COCINERO ASIATICO COCINA ES- pañola, americana, francesa y criolla. También repostería. Desea colocarse. Zanja 8, tercer piso; por José Cran. Telf. M-4859

BUEN COCINERO CHINO, DESEA colocarse con familia cubana o americana, práctico en toda clase de cocina, habla inglés. M-8488 Zanja 21

SE OFRECE JOVEN ESPAÑOLA PA- ra cocinar; sabe bien su obligación, buenas referencias. Sueldo: de 15 pesos en adelante. Duerme fuera de la colocación. De no ser así no se moleste. No necesito sacar comida.

COCINERO Y REPOSTERO PARTI- cular desea colocarse en casa seria, tiene referencias. A-9165

SE DESEA COLOCAR UNA MUJER blanca para cocinar y limpiar algo y sabe de repostería tiene recomendaciones y duerme o no menos de 20 a 18 pesos. Teléfono F-6272.

SE DESEA COLOCAR UNA SEÑORA alemana, para cocinera y repostera. Habla inglés y castellano y sabe cumplir con su obligación. Informes: Teniete Rey 15, primer piso. Dpto. 7.

SE OFRECE JOVEN ESPAÑOL PA- ra cocinero, buen cocinero conoce toda clase de pastelería se coloca con familia de alto rango. buenas referencias F-2789.

COCINERA REPOSTERA COCINA criolla y española, es seria y trabajadora, cocina solo, que la casa tenga pantry. No menos de 15 pesos. Va al campo o playas. U-5468.

SE DESEA COLOCAR UNA MUCHA- cha de color, de cocinera. Informan: FO-2659.

SE DESEA COLOCAR UNA COCINE- ra de color joven de 27 años no duerme en la colocación, para la cocina solamente. Tiene buenas referencias. Informan en la Carbonería, Teléfono F-4580.

SE DESEA COLOCAR ESPAÑOLA de cocinera, sabe hacer dulces, es formal y cumplidora, desea casa de moralidad. Tiene referencias. Informes: Telf. M-5350.

SE OFRECE SOLA PARA LA CO- cina buena cocinera repostera madrileña, cocina criollo, español, toda clase de platos finos, es limpia, dispuesta, tiene referencias. Salud 8 esquina Rayo, altos.

SE DESEA COLOCAR UNA MU- chacha cocinera repostera. FO-3202.

SE DESEA COLOCAR UNA ESPAÑO- la para cocinar y limpiar a corta familia, o cocinar sólo. Duerme fuera, sino no se moleste. Tiene buenas referencias. Teléfono M-4059.

DESEA COLOCARSE UNA BUENA cocinera española de mediana edad a la española y crialla, sabe de repostería, no duerme en la colocación. Teléfono U-5360.

SE OFRECE UNA COCINERA ESPA- ñola de mediana edad, entiende de repostería, duerme colocación. Teléfono F-3174.

SE SOLICITA JOVEN FINA ESPA- ñola o del país para cocinar y limpiar. Se exigen referencias. Buen sueldo, Calle 23 No. 1511 entre 24 y 26. F-5096.

SE OFRECE PARA COCINAR Y LIM- piar; limpiar y coser, manejar etc., señora mediana edad. Sin pretensiones. Buena presencia. Duerme colocación. Va a los repartos. Tfno. A-8831.

DESEA COLOCARSE UN MAES- tro cocinero y repostero de color, en casa particular, cocina solo para familias preeminentes y de buen gusto, si no es, no llame, tiene recomendaciones, llame Telf. F1-6391, por José.

SE OFRECE UNA COCINERA CON buena sazón, para cocinar y limpiar, para cocina rsolo, o para criada. Sale a los repartos y adonde se ofrezca. Aguila 231: M-1149.

SE OFRECE BUEN COCINERO ES- pañol, cocina criolla, española y francesa, repostera pastelería fina y helados, limpio y económico en su trabajo agradable sazón es hombre solo, sale al campo, tiene referencias. Antonio Vega. M-4568

120 MANEJADORAS

SE OFRECE UNA JOVEN PARA MA nejadora. Tiene referencias. Informan Rodríguez Nro. 15 esquina a San Benigno Santos Suárez.

SE DESEA COLOCAR UNA JOVEN blanca, de manejadora o criada de cuartos. Tiene referencias y no le importa viajar. Telf. F-5574.

SE OFRECEN

124 LAVANDERAS-LAVANDEROS

EXCELENTE LAVANDERA INGLE- sa de color, práctica, lava en su casa o a domicilio. Si es para caballero solo, repasa la ropa. FO-3390.

SE DESEA COLOCAR DE LAVAN- dera una joven en casa de familia, para lavar y ayudar los quehaceres de la misma. Sueldo 15 pesos. Informes al teléfono FO-356 de 3 a 5.

125 CHOFERES

SE DESEA COLOCAR UNA JOVEN cubana, de sanas costumbres, en casa de moralidad, para manejadora o cuartos. Llame: Telf. F-6068.

SE OFRECE UN CHOFER JOVEN, cubano. Referencias: Sor Petra Vega: I-5006.

OFRECESE JOVEN PARA CHAU- ffeur con nueve años de experiencia que sabe algo de mecánica. Tiene referencias. No menos de $15.000. Informes al FO-2015.

CHOFER ESPAÑOL JOVEN DESEA colocarse en Casa particular, no tiene pretensiones, no le importa salir al campo o viajar. Teléfono U-6715.

SE DESEA COLOCAR UN CHAUF- feur español, sin pretensiones en casa particular, entendido en toda clase de máquinas, con 22 años práctica y con las referencias más exquisitas, entiende de mecánica. Informan teleófono U-6707

SE OFRECE CHOFER DEL PAIS, 15 años de experiencia en casas particulares, gran conocedor de caminos y carreteras. Consciente de su deber y obediente. No menos de $20.00. F-3141.

CHOFER MECANICO, ESPAÑOL, DE mediana edad, muchos años de práctica y referencias a satisfacción, se ofrece para casa particular de seriedad. Telfs. A-8955 y M-1618.

SIRVIENTE Y CHAUFFEUR SE ofrece, joven coreano para corta familia, con experiencias en los dos servicios. Para más informes: llame al teléfono M-9713.

SE OFRECE CHOFFER JOVEN ES- pañol sin pretensiones y tiene buenas referencias. Telf. M4091

AVISO IMPORTANTE

Si usted tiene automóvil y aprecia su vida, hágase de un chofer competente y solicítelo al **MOTOR CLUB DE CUBA**, C. número 160, Vedado. Telf. F-5315.

SE OFRECE UN CHOFER PARA CA- sa particular, muchos años de experiencia, con referencias; duerme en la colocación. Teléfono F1-6171.

DESEA COLOCARSE BUEN CHO- fer; experto en toda clase de máquinas y mecánica; sin pretensiones, y con esmeradas referencias de buenas casas. Teléfono M-1959.

SE OFRECE BUEN CHOFER PARTI- cular, español; experto toda clase máquinas; serio y cumplidor; buena presencia y con referenciac. FO-2617.

SE OFRECE UN CHOFER ESPAÑOL con veinte años de práctica, sin pretensiones; tiene buenas referencias. F-3801.

DESEA COLOCARSE UN CHOFER en casa particular o comercio con referencias. FO-3232.

SE DESEA COLOCAR UN CHOFER de color, en casa particular o comercio. Tiene buenas referencias. Telf. U-3750.

SE OFRECE CHOFFER ESPAÑOL DE mediana edad práctico en toda clase de máquinas con referencias y sin pretensiones. Informan garage Colón 12 y 23 Telf. F-6017 García.

129 OFICINISTAS

JOVEN CUBANO, CON EXPERIEN- cia comercial en Cuba, Estados Unidos, desea emplearse como agente, viajante o trabajo análogo. También como sirviente. Telf. M-1822. Alejandro.

131 OFERTAS VARIAS

A LOS DUEÑOS DE FINCAS: AVI- cultor muy práctico en la cría de aves, pollos y en el manejo de las prácticos en la cría de cerdos, sin gastos. Me ofrezco sin pretensiones, conozco prácticamente todos los trabajos de fincas. Informes: M-4355

SE DESEA COLOCAR UN JOVEN sin pretensiones para agente o comisionista. Sabe mecanografía. F-3164.

SE DESEA COLOCAR UN MATRI- monio española en casa particular; ella, para criada de cuartos y coser; y él, para criado de mano, muy práctico en el servicio de comedor; sirve a la rusa; tiene buenas referencias de las casas en que ha trabajado. Teléfono F-6014.

DESEA COLOCARSE UN JOVEN DE 18 años del campo en cualquier clase de trabajo, es práctico en bodega; llame Angel Alfonso Telf. I-5002

MATRIMONIO ESPAÑOL JOVEN, y sin hijos, desea colocarse. Ella para cuartos, sabe de corte y costura, por figurín. El para sereno, portero o comedor. Absoluta garantía. Informan Telf. M-1811

E.C.D. 2016

MAYO 21 DE 1938 DIARIO DE LA MARINA EJEMPLAR: 5 CENTAVOS

ITALIA Y FRANCIA HACEN PREPARATIVOS PARA EFECTUAR IMPORTANTES MANIOBRAS MILITARES Y NAVALES EN SUS POSESIONES DEL NORTE AFRICANO

La lucha contra el comunismo en los Estados Unidos

EN NEW JERSEY NO SE PERMITE HACER PROPAGANDA EXTREMISTA

En el Estado de New Jersey, que es el más inmediato al de Nueva York, la defensa contra el comunismo, es donde ha venido a llevarse a cabo en forma más intensa y decisiva.

El paladín del orden público contra las propagandas antisocialistas es el alcalde de la ciudad de Jersey, la más importante y la que con sus alrededores puede decirse que controla todo el Estado. Su nombre es Frank Hague.

Hace poco, el jefe del socialismo norteamericano Norman Thomas intentó celebrar una reunión pública en Jersey City, pero fue acompañado por la policía hasta el límite del Estado, en forma cortés, pero eficaz. El cabecilla de los socialistas protestó airadamente y dijo se iba a querellar por secuestro, lo cual es cosa distinta de expulsión, que es lo realmente llevado a cabo.

Dos representantes al Congreso de los Estados Unidos tomaron cartas en el asunto y trataron de organizar una reunión pública, anunciada a bombo y platillo. Al llegar a la estación de Pennsylvania de Nueva York, en alta voz y públicamente anunciaron que iban decididamente a Jersey, pero a poco cambiaron de opinión y no fueron. Al propio tiempo que ellos anunciaban su propósito de ir adelante con su protesta, los vecinos de Jersey, que en gran mayoría apoyan a su alcalde, llenaron por completo la plaza mayor de la ciudad, centro adonde convergen los medios de comunicación y llegada a la población, y la actitud era para no alentar a afrontarles.

Estos dos representantes no son ciertamente comunistas e iban a protestar por lo que creían era un atropello a los derechos establecidos por la Constitución. Claro está que a su lado, y en primera línea contra el alcalde Hague, están todos los comunistas y demás extremistas de todo género. Estos van a lo suyo, aún cuando para cazar los muchos incautos que todavía quedan hablan de libertad, derechos ciudadanos, etc., etc., todo esto que los leninistas usan en los países demócratas, para negarlo allí donde predominan, llamándolo prejuicios burgueses. Testigo de mayor excepción puede ser Fernando de los Ríos, quien antes de ir del brazo y apoyado y favoreciendo a los comunistas, contó en un libro escrito después de un viaje a Rusia, que al preguntarle a Lenin por la libertad, sorprendido de no hallarla en ninguna parte, le contestó que eso de la libertad era un prejuicio burgués.

Contra el alcalde Hague, se hace desde hace tiempo una campaña, como las que saben hacer los enemigos del orden social, arrastrando en ella a pobres infelices que se dejan seducir fácilmente por la etiqueta de la botella, sin analizar si dentro hay una buena bebida o un veneno. Ultimamente se han quejado a la Administración Federal, la cual se ha inhibido de intervenir. Muchos que se llaman demócratas están furiosos contra esa manifestación de la voluntad popular del Estado de New Jersey, que tiene una gran mayoría y que viene sosteniendo al alcalde Hague y a todas sus medidas para preservar su Estado, de los males del comunismo y de sus propagandas antisociales y lo más radicalmente contrario a esos derechos ciudadanos, en los cuales se apoyan, tal vez para destruirlos mejor los enemigos declarados de la sociedad.

Ciertamente que la actitud y política practicada en Jersey, no es la que tiene más simpatías manifestadas públicamente en los Estados Unidos. Parece, sin embargo un síntoma del convencimiento que los ciudadanos van adquiriendo poco a poco, contra el comunismo, que labora para cautivar adeptos y para servir las pautas y mandatos internacionales de sus dirigentes activos y constantes en el ataque. Poco a poco se va reaccionando, como ahora mismo, para llamar la atención acerca de las actividades comunistas, disfrazadas de ayuda a los poderes democráticos del mundo, poniendo por tal al gobierno rojo de España, a favor del que mueven cuanto alboroto pueden, para favorecerle con la libre exportación de armas, cosa prohibida por la vigente ley de neutralidad.

Otra manifestación de ese despertar del pueblo norteamericano contra los comunistas que son los peores enemigos de sus instituciones tradicionales y democráticas, fué no hace mucho la ley votada por el poder legislativo del Estado de Nueva York, aún cuando el gobernador, Mr. Lehman, que es judío, le puso el veto, alegando que la ley (al negar derechos a los funcionarios públicos a serlo si era extremista), era contraria a la tradición de libertad del país; diciéndose por los amigos del comunismo que tal ley habría sido una medida como de carácter «fascista», que es palabra que hace temblar mucho.

F. Larcegui

Nueva York, 14 de mayo.

AMENAZAN A HAICHOW

SHANGHAI, mayo 20. (AP).—Un comunicado de la Armada japonesa anuncia que en Lienyunkang, cerca de Haichow, desembarcaron ayer tropas de marina.

El comunicado no especifica detalles pero se entiende que el desembarco de tropas en esa zona preludia una campaña contra Haichow, el único puerto que conservan hasta ahora los chinos al norte de Shanghai.

Juzgarán el lunes en Bukarest al jefe fascista Codreanu

Como Jefe de la Guardia de Hierro se le acusa del complot de dicha entidad

BUCAREST, mayo 20. (Havas).—Cornelio Codreanu, líder fascista rumano, ha sido traído de la fortaleza de Jilava, donde se encontraba, a la prisión militar de Bucarest. Hoy se entrevistó con sus defensores.

Refiriéndose al proceso que comenzará el próximo lunes, por el golpe de Estado que intentó la Guardia de Hierro (de la Codreanu era el jefe máximo y responsable), el periódico «Neamul Romanesca» dice hoy que se le debe dar toda la publicidad posible, para hacer que el principal acusado se explique y todo el mundo pueda darse cuenta de la clase de personaje que es. «El asunto de la Guardia de Hierro —dice el mismo diario— es un mito que debe quedar destruído para siempre, en un gran debate público, como será el proceso que se avecina.»

DESPUES DE LA OCUPACION DE LA IMPORTANTE PLAZA DE SUCHAO, LOS JAPONESES ATACARAN EL CORAZON DE CHINA

Siete mil chinos fueron muertos en Suchao y cerca de treinta mil serán aniquilados o habrán de rendirse

Frente a las noticias jubilosas publicadas por el mando japonés dando cuenta de la ocupación de Suchao, aparecen otras de los chinos participando que siguen en esa plaza

SHANGHAI, mayo 21. (Sábado). (AP.) — Los japoneses, después de haber realizado la ocupación completa de Suchao, intentan concentrar sus tropas en un ataque al corazón de China.

Un corresponsal de la Associated Press ha sabido directamente por oficiales japoneses del frente de China central que la campaña destinada a llevar los ejércitos nipones al sur del río Amarillo ha comenzado ya.

El corresponsal ha sido el primer periodista americano que ha llegado a la zona de guerra desde la caída de Nanking el 13 de Diciembre. Hizo el viaje en un avión militar nipón y habló con el general encargado del mando de las fuerzas japonesas que avanzaron sobre Suchao desde el sur, quien insistió en que no divulgara su nombre.

El general declaró que la ciudad está completamente ocupada y que 40 divisiones chinas, rodeadas en el área de Suchao, se encuentran ante el dilema de rendirse o ser aniquiladas.

En otros centros japoneses se calcula que los chinos copados suman unos 35,000 de los cuales han sido muertos ya unos 7.000. Los chinos se retiraban hacia Siayi, a 15 millas al sur; hacia Chulán, a 16 millas al sudoeste, y hacia Sutsien, a 70 millas al sudoeste.

Frente a las noticias jubilosas de los japoneses dando cuenta de haber destrozado la residencia de China, los chinos insisten en que siguen en Suchao, clave de las defensas del frente central.

A lo largo del importante ferrocarril de Lunghai, que corre al interior desde Suchao, los chinos dicen que han perdido los nipones mil hombres en los combates de los últimos días.

Dicen que los japoneses realizaron ataques en el sudoeste de la provincia de Shantung, pero que fracasaron debido a los inmediatos contraataques de las fuerzas chinas. Al norte de Suchao aseguran los chinos que han atacado a Lincheng, cortando las líneas de abastecimiento de los japoneses.

También dan cuenta los despachos chinos que las guerrillas atacan desde Kalgan, cerca de la Gran Muralla en el Norte, hasta Hangchao, en la costa al sur de Shanghai.

Las trasmisiones de la estación de radio de Hancao, sede del gobierno de China, aún dan cuenta de que la situación militar es satisfactoria.

El jefe militar japonés del área de Suchao, sin embargo, dice que las grandes fuerzas de China se han fraccionado en el mayor desorden, sufriendo enormes bajas con motivo de los ataques de la aviación nipona.

Los oficiales japoneses no han querido revelar detalles, pero dicen que sus fuerzas se preparan para una campaña aún mayor a fin de acabar para siempre con el generalísimo Chiang Kai-Shek y el ejército de China.

En los distritos alemanes de Bohemia han ocurrido diversos incidentes entre germanos y soldados checos

El jefe de la gendarmería checoeslovaca en Komotau ha desmentido la noticia de que hubiesen ocurrido choques con los alemanes del Sudeten resultando cien lesionados

PRAGA, Checoeslovaquia, mayo 20. (Havas). — Han ocurrido diversos incidentes en los distritos alemanes de la Bohemia. La agencia noticiera Ceteka informa de ellos en los siguientes términos:

En Chomutov fueron agredidos cinco soldados checos el jueves, por un grupo de sesenta alemanes. Uno de los primeros resultó gravemente herido en la cabeza. Cuando los otros empuñaron las bayonetas, los agresores huyeron. La policía no pudo detener a ninguno.

En Chodov esta mañana la policía arrestó a varios alemanes que se distribuían hojas ilegales. Inmediatamente se reunieron unas 300 personas para poner en libertad a los detenidos. Siete gendarmes fueron agredidos y derribados, y un octavo herido por una caja de madera que lanzó un desconocido. Uno de los guardias hizo entonces un disparo al aire. La policía acudió, arrestando a tres. Hubo que cerrar los talleres de la población todo el día para impedir nuevos desórdenes.

Desmiéntese en Komotau que hubiese ocurrido un encuentro entre la policía y los sudetes alemanes

PRAGA, Checoeslovaquia, mayo 21. (Sábado). (AP.)—La noticia acerca de que unas cien personas resultaron heridas en Komotau, Checoeslovaquia, a consecuencia de un choque entre los soldados y los alemanes sudetes ha sido enfáticamente desmentida hoy por el jefe de la gendarmería de Komotau.

«Tales noticias son pura invención» dijo contestando a las preguntas que se le hicieron por teléfono desde Praga. «No ha habido tal choque ni tales heridos.»

El Primer Ministro Milán Hodza reiteró la determinación de Checoeslovaquia de defenderse en caso necesario.

El Primer Ministro de Checoeslovaquia dice que la nación debe prepararse para los nuevos conflictos que se esperan

PRAGA, Checoeslovaquia, mayo 20. (AP.) — El Primer Ministro Milán Hodza reiteró hoy la determinación de Checoeslovaquia, donde los nazis alemanes reclaman la autonomía, de defenderse «si fuere necesario.»

«El período idílico de los primeros quince años de nuestra república — dijo el Primer Ministro a la prensa—ha pasado.

«Volveremos al período de la lucha, lo que significa que nuestro pueblo debe estar listo para los conflictos que nos esperan.

Sin entrar en detalles acerca del Estatuto de las minorías, Hodza dijo que los dos puntos fundamentales que regulan la cuestión minoritaria son la autodeterminación y la proporcionalidad de la administración.

Agregó que el Estatuto de las minorías «no sería la última palabra del Gobierno, sino la base de negociaciones» con Konrad Henlein, jefe nazi que representa a los 3.500,000 alemanes de Checoeslovaquia.

«El Gobierno se encuentra ante la alternativa de conflicto entre el nacionalismo checo y el nacionalismo alemán o la posibilidad de un arreglo del que pueda surgir automáticamente la solución pacífica de este gran problema europeo.

LAS TROPAS INGLESAS HAN OCUPADO AYER 25 ALDEAS ARABES EN PALESTINA

JERUSALEN, Palestina, mayo 20. (AP).—Las autoridades militares inglesas ocuparon hoy 25 aldeas de Palestina, en una nueva ofensiva contra las bandas terroristas que recientemente paralizaron toda la vida local, con una serie de asesinatos y secuestros.

Se informa que no se procedió bajo la ley marcial. En realidad se ha actuado para mantener un régimen especial de vigilancia. Las tropas van a «abrir el campo», para que los campesinos puedan hacer sus siembras y recoger las cosechas normalmente.

(En el último encuentro de importancia con los bandidos árabes, las tropas inglesas dieron muerte a 23 de ellos, el 15 de mayo. Los británicos tuvieron un soldado muerto.)

EL EMBAJADOR PERUANO EN BUENOS AIRES SE HA QUEJADO DE UNA REVISTA

BUENOS AIRES, mayo 20. (AP) —El Embajador del Perú, señor Barreda Laos, envió hoy su protesta a la cancillería argentina, por motivo de unas informaciones aparecidas en la revista «Claridad» que el diplomático considera difamatorias para el Gobierno del Perú, el Presidente Benavides, y el ejército peruano, así como una incitación a los pueblos de América contra el Gobierno y las instituciones legales de Lima.

LA PROXIMA GUERRA NO SERA QUIMICA

ROMA, mayo 20 (AP).—El Décimo Congreso Químico Internacional revela que el temor, que ha ido generalizándose últimamente en Europa, de que en la prórima guerra se emplearán gérmenes de horribles enfermedades, carece de todo fundamento.

Los químicos alemanes, franceses e italianos sometieron al Congreso sendos informes sobre los últimos perfeccionamientos en materia de explosivos.

El profesor Marston Taylor Bogert, de la Universidad de Columbia, declaró que «apenas existe la posibilidad de que en la próxima guerra se utilicen gérmenes infecciosos, debido a la imposibilidad resultante de controlar después las plagas y localizarlas en territorio enemigo.

EL PROXIMO DOMINGO
la edición del
DIARIO DE LA MARINA
contiene, aparte sus informaciones corrientes, notablemente aumentadas, el

MAGAZINE DOMINICAL
DE 32 PAGINAS EN COLORES,
con las más destacadas colaboraciones nacionales y extranjeras. He aquí el sumario:

El Prisionero del Castillo de Zenda,
la famosa novela de A. Hope. (Continuación);

Ejercicio y Belleza,
una crónica de cultura física, por Sara Diez;

La Bandera,
cuento de María Daugherty;

Altas son las Siluetas,
crónica de la moda (ilustrada en colores);

La Cocina Artística,
una digresión culinaria de Graciella Rivas;

Las Siete Reglas del Amor,
crónica instructiva (ilustrada en colores), a doble página;

La Palma del Triunfo,
otra postal "descolorida", de nuestro notable Federico Villoch;

La Aventura del Petróleo y la Aventura del Amor,
donde se relata la vida del rey del petróleo, Sir Henry Deterding;

El Conde de Villamediana y la Esposa de Felipe IV,
una revisión histórica de un período español;

Una Granja Maravillosa: Produce Leones;

La Isla Polinesia de Tahití y sus Encantos,
por John Bolger;

Horacio Rega Molina, Poeta Clásico y Escritor Moderno,
por Manuel García Hernández (con una composición del poeta); y

12 Páginas de Muñequitos en Colores.

Solicite un ejemplar a su vendedor, en la calle, al precio corriente de
5 centavos
o hágase suscriptor, llamando a los teléfonos
M-7911 M-7912 M-7913

La flota francesa del Mediterráneo se halla en Bizerta, base naval del Túnez francés, para esas maniobras

Las operaciones navales francesas, calificadas oficialmente como «maniobras normales» coinciden con la visita a Londres de Paul Reynaud, Ministro de Justicia. La tensión aumenta

PARIS, mayo 20. (AP.)—Las fuerzas armadas de Francia y de Italia hacen preparativos esta noche para participar en maniobras que celebrarán en posesiones coloniales adyacentes en el Norte de Africa, las que coinciden con la tensión que existe con motivo de las diferencias que han surgido últimamente entre París y Roma.

La flota francesa del Mediterráneo se encuentra en Bizerta, base naval del Túnez francés, y participará en las maniobras que han de efectuarse en combinación con las fuerzas aéreas.

Varios cruceros y 18 destroyers entraron en el puerto.

Mientras tanto, la prensa francesa publica en lugar prominente noticias acerca del movimiento de las fuerzas terrestres italianas desde el interior de la Libia para celebrar maniobras a lo largo de la frontera con Túnez.

Las operaciones navales, calificadas oficialmente de «maniobras normales» coinciden con una visita a Londres por Paul Reynaud, ministro de Justicia de Francia.

El Primer Ministro Daladier ha convocado al Gabinete para el lunes al regreso del Ministro de Justicia de su viaje a Londres para conferenciar con el Vizconde Halifax, Secretario de Relaciones Exteriores de la Gran Bretaña.

Francia, según los observadores políticos, ha decidido confiar en su estrecha alianza con la Gran Bretaña y ha dejado a Italia la iniciativa de las proposiciones para un acercamiento italo-francés.

La tensión entre Italia y Francia ha aumentado desde la paralización de las negociaciones el 11 de mayo.

El general Jules Buhrer, jefe de las fuerzas francesas de la Indochina, puso de manifiesto esta noche la necesidad de que se preste atención a las defensas imperiales.

Hablando en un banquete de la prensa colonial en París, el general Buhrer dijo que las más remotas posesiones están íntimamente unidas a Francia.

«Las fronteras de Francia no son el Rhin ni los Alpes—dijo—sino que están en el corazón del Africa y en la distante Asia.»

Debido a la intervención de los ingleses a fin de hacer posible la reanudación de las conversaciones entre Italia y Francia para un pacto de amistad, en un centro adicto al Ministerio de Estado se decía hoy que Sir Eric Phipps, Embajador de la Gran Bretaña, se había acercado amistosamente al Ministerio de Estado francés al objeto de recomendarle que el gobierno observe la más estricta neutralidad con relación a la guerra civil española.

LOS AVIADORES POLACOS ESPERARAN EN COLON A RECIBIR UN NUEVO RADIO

COLON, mayo 20. (AP).—Los aviadores polacos, cuyo aparato de radio se descompuso desde que salieron de Guatemala, se encuentran todavía en el aeródromo de France, tratando de reparar el aparato.

Es posible, según se tiene entendido, que esperan a que les llegue un nuevo aparato, pues los pilotos no desean arriesgarse a continuar el vuelo sin radio, en vista de lo inciertas de las condiciones del tiempo en esta época del año.

La inminencia de una nueva ofensiva contra Hancao hace pensar al Japón en el mando único para su ejército

El Dr. Wi, Presidente de la Unión Central china, dijo en Londres, que está seguro de que su país ganará la guerra y que lo importante es saber si pasará a ser totalitario

TOKIO, mayo 20. (Havas).—El problema del mando único de los ejércitos japoneses en China, parece que en breve quedará planteado, como consecuencia de la unión de las tropas niponas que han estado operando al Norte y al Sur del Ferrocarril de Lung-Hai. Hasta ahora las operaciones que han culminado en la toma de Suchao fueron dirigidas por los comandantes en jefe de los dos grandes contingentes lanzados al ataque, o sea el general conde Terauchi, al Norte, y el general Hata, al Sur. Pero la inminencia de una nueva ofensiva contra Hancao hace suponer que todo el plan de ella y su realización sea confiado a un solo general.

Los merecimientos del conde Terauchi y de Hata para que se les encargue de la misión, parecen muy parejos. El primero es comandante de las tropas japonesas en la China del Norte, desde 1937, mientras que Hata fué nombrado en febrero para relevar al general Matsui, confiándosele durante la btalla de Suchao la realización del decisivo movimiento de flanqueo, que produjo la retirada del ejército chino. Sin embargo, es posible que pronto surja un tercer candidato al comando en jefe, no obstante los pronósticos favorables a Terauchi y Hata.

Se observa también que si la ofensiva contra Hancao se considera segura, hasta el momento no ha sido anunciada oficialmente en Tokio. Por lo pronto parece que el Gobierno nipón está resuelto a no permitir que disminuya la fuerza del ataque; mas parece vacilar ante la conveniencia o no de informar al pueblo cuáles son los objetivos que tiene una marcha profunda hacia el interior de China, para que el país pueda medir por sí mismo la trascendencia del empeño y el esfuerzo necesario para conseguirlo.

Importancia que tiene para el Ejército nipón, su victoria

TOKIO, mayo 20. (Havas).—Un vocero del ejército japonés se refirió hoy ante los corresponsales a la importancia que tiene la toma de Suchao, tanto desde el punto de vista político, como desde el militar. Declaró que ahora los nipones son dueños de la inmensa y fértil llanura china que comprende las cuatro provincias de Shantung, Honan, Kiansu y Anhwei. Y observo también que la posesión del empalme de los ferrocarriles de Lung-Hay Ten Tsin-Pucao, permitirá desde ahora a los japoneses desplazarse más rápidamente hacia el Norte o hacia el Centro de China.

Admite el Mando chino que se combate en Suchao

HANCAO, China, mayo 20. (Havas).—Un oficial del Estado Mayor nacionalista admitió hoy que continúan los combates en las calles de losf arrabales de Suchao, pero que en conjunto, la situación militar allí, no tiene la gravedad que se le atribuye. Agregó que hasta el momento solamente han alcanzado Suchao, por el Nordeste y por el Suroeste, pequeños destacamentos de infantería, y que la artillería nipona está bordeando los terraplenes del Ferrocarril de Lung-Hai, desde una distancia de doce millas y media.

El Dr. Wi tiene confianza en la resistencia china

LONDRES, mayo 20. (Havas).—Hablando hoy en Norwich, el doctor Francis Wi, presidente de la Unión Central China, expresó plena confianza en el resultado de la guerra chino-japonesa. En su discurso el doctor Wi dijo:

—Suchao ha caído es cierto, y es posible que caigan otras ciudades; pero no por eso perderemos la guerra. El tiempo está de nuestra parte, lo está también la superioridad en hombres, y el mundo igualmente está junto a nosotros. Estamos seguros de que saldremos bien de este conflicto. Sin embargo, las cuestiones lo que habrá de pasar después. ¿Sentirá China la tentación de convertirse en un Estado totalitario? Ese es un problema más importante que la presente lucha con el Japón.

ECKENER REGRESA PARA SU PAIS SIN CONSEGUIR LA VENTA DE HELIO POR E. U.

WASHINGTON, mayo 20. (AP).—El doctor Hugo Eckener, constructor de dirigibles, voló hoy a Nueva York, para embarcar mañana, sábado, en el trasatlántico Columbus, en dirección a Europa. El doctor Eckener hizo una breve visita al Presidente Roosevelt, en la Casa Blanca, esta tarde, para pedirle que los Estados Unidos vendan helium a Alemania. Hasta el momento no lo ha conseguido.

MANIFESTACIONES FRENTE A LA LEGACION ALEMANA EN PRAGA

El Primer Ministro checoeslovaco ha invitado a Henlein, "leader" de los sudetes a una importante conferencia

Las representaciones inglesas al Gobierno alemán sobre el súbito movimiento de tropas, que se cree van con rumbo a la frontera checa, han causado gran alarma en Londres

PRAGA, Checoeslovakia, mayo 20. (Havas.) — Esta tarde hubo grandes manifestaciones populares en esta capital, frente a la Legación Alemana, ante la cual hubo algunos incidentes el jueves. Los nacionalistas y los social-demócratas checos, acompañados de un público numeroso, desfilaron por las calles gritando «¡Viva Praga eslava....!» La habilidad de la policía logró canalizar a la muchedumbre, desviándola hacia el centro de la capital. En el curso de la manifestación, un transeúnte fué herido.

Posteriormente hubo una serie de lesionados en diversos choques aislados. A medianoche todo desfile había terminado, y la ciudad estaba completamente tranquila. Oficialmente se calcula en treinta el número de heridos, ninguno de gravedad.

Hodza invita a Henlein a una conferencia

PRAGA, mayo 20. (Havas). — El Primer Ministro Hodza ha invitado a Konrad Henlein, líder de los alemanes del Sudeten, a una entrevista en la que se discutiría el Estatuto de las Nacionalidades (Minorías) en preparación por el Gobierno. Se cree generalmente que la conferencia, de celebrarse, lo será la semana próxima,

Henlein está actualmente en los Alpes austriacos, reposando de las fatigas de su reciente viaje a Londres. Hay informes de que el líder sudeta irá mañana, sábado, o el domingo, a Obersaltzberg, con la finalidad de encontrarse con Hitler, quien se encuentra allí. Así lo informa hoy, al parecer fidedignamente, el periódico «Narodny Politka».

Existe la impresión de que en esa conversación Henlein recibirá del canciller presidente del III Reich instrucciones precisas acerca de la actitud que debe mantener cuando conferencie con el Primer Ministro Hodza. Esta última entrevista parece que será el martes o miércoles de la semana entrante, pues se calcula que Henlein regrese a Praga el lunes.

Mañana son las elecciones municipales checoeslovakas

PRAGA, mayo 20. (Havas). — El próximo domingo se celebrarán las elecciones locales en 204 municipios de Checoeslovakia. En dos domingos siguientes, el 29 de mayo y el 6 de julio, se efectuarán los comicios de los restantes ayuntamientos de la nación. Hombres y mujeres de más de 24 años, serán electores. El número de votantes femeninos es superior al de masculinos. Se ofrece como ejemplo el de Praga, donde hay 450 mil mujeres contra 410 mil hombres. El voto es obligatorio, y el abstencionismo es castigado con un mes de prisión. Los enfermos, los médicos y ciertos funcionarios, estarán exentos, si quieren, de votar.

Inquietud en Londres por los rumores de movimientos de tropas alemanas

LONDRES, mayo 20. (Havas). — Los informes de Berlín sobre las representaciones hechas por el Gobierno británico a la cancillería alemana, acerca de los motivos del súbito desplazamiento de tropas del Reich, han causado cierta sensación en los círculos políticos londinenses. A última hora de la tarde circularon rumores de que Alemania estaba movilizando fuerzas militares, sin que fuese posible decir en qué se basaban. La perspectiva de las elecciones municipales checoeslovacas, señaladas para el domingo, parecía relacionarse con esos movimientos de regimientos, aunque se cree esta noche en Londres que la única razón de éstos sea los cambios de guarniciones y los ejercicios que se hacen todos los años por esta época.

Por otra parte, el hecho de que el embajador británico en Berlín, Neville Henderson, hiciera hoy representaciones al Gobierno alemán, prueba el gran interés que todo lo de la Europa Central inspira ahora en Londres.

Se cree que Checoeslovaquia hizo también indagaciones en Berlín, a principios de semana, sobre los movimientos de tropas alemanas, y que hasta hoy sus preguntas oficiales no habían recibido respuesta alguna. Es posible que en los círculos checos de esta capital se haya originado la inquietud que repercutió inmediatamente en los centros oficiales, con el resultado de que interviniese el embajador Henderson.

Los chinos dicen que dos aviones han volado sobre Japón

Dejaron caer unas hojas pidiendo al pueblo que se respete su derecho político

HANCAO, China, mayo 20. (AP.) —Hancao está celebrando hoy el primer vuelo de aviones chinos sobre el territorio metropolitano del Japón. Los aparatos, sin embargo, no bombardearon ciudades, sino arrojaron sobre ellas hojas en que el pueblo chino apela al nipón, para que respete su derecho político.

(La Prensa de Tokio no publicó nada, al parecer por prohibición de las autoridades. En los Ministerios de Guerra y Marina se burlaron de la noticia, y en el Cuartel General Imperial se iba a dar un comunicado, pero después se desistió de ello).

Según los informes oficiales de Hancao, dos aviones chinos, de construcción norteamericana, tipo Martín, con cuatro tripulantes cada uno, realizaron el vuelo hasta el Japón, pasando sobre la isla de Kyushu, la más Suroeste del archipiélago nipón.

Los prelados, contra la ley referente a los judíos húngaros

Se refiere a los que se hayan convertido antes del 1 de Agosto de 1919

BUDAPEST, Hungría, mayo 20. (Havas).—Las Comisiones Conjuntas de la Cámara Alta comenzaron a estudiar hoy la ley hebrea. Informaron inicialmente el cardenal Seredi, primado católico de Hungría, el obispo protestante Raffay y el obispo católico Glattfelder, los que no vacilaron en censurar determinados aspectos del proyecto, considerándolo perjudicial para los intereses de la nación, en general, y para los particulares de los judíos. El cardenal criticó la disposición de la ley que fija que solamente los hebreos convertidos al critianismo antes del 1ro. de agosto de 1919.

pueden ser considerados cristianos exponiendo que la Iglesia no ha... ni puede hacer semejante discrim... nación entre sus fieles, pues el sacra... mento del bautismo es igual para todos en sus efectos.

En vista de que el Congreso Eu... carístico de Budapest se inaugura el próximo lunes, fué diferida para ... nio la segunda sesión en que se ... tinuará estudiando la ley.

COMENTARIOS DE LA GUERRA

21 DE MAYO DE 1938

Prosigue la racha de lluvias ... ves en los frentes de Teruel ... tellón de la Plana, con la misma ... tensidad que en días anteriores ... por ello las operaciones ... con la lentitud de días pasados.

El comunicado de Salamanca vuelve a repetir que el estado ... tiempo sigue en las mismas ... ciones y menciona también que ... pués de la ocupación de Villa... del Cid y de los territorios ... el enemigo lanzó un contra... que a pesar de su gran violencia ... rechazado.

El territorio a que se refiere la noticia, es el de la Sierra de ... Cristóbal y por su gran ... como Salamanca no cita ni ... lugares, hay que recurrir al ... mador de Hendaya, el cual ... de nombrar los mismos sitios ... ta Salamanca, agrega que ... informes que allí llegaron ... lumnas nacionalistas han ... también el pueblo de Bena... unas diez millas al Sur.

El pueblo este de Benasal ... es parte integrante de la ... San Cristóbal y se encuentra ... carretera que con dirección ... te de la calzada de Teruel a ... cacer, precisamente a once ... tros de esta villa que es la cabeza del partido judicial del mismo nombre. Desde el lugar de la ... ción de caminos hasta el propio ... nasal, la distancia no pasa de ... kilómetros, pero a muy poco de ... ciarse este camino, la carretera ... ne un puente sobre el río Carbo... que como de costumbre en estos ... sos ha de estar hecho pedazos ... lo que se habrá demorado un ... más de tiempo, la llegada a ... después de cuatro kilómetros ... final de esta carretera que cruza ... Benasal.

Como el corresponsal de ... dice que el avance nacionalista ... llegado diez millas al sur de ... nasal, y como estas millas equi... a 16 kilómetros largos y a los ... tro kilómetros de esta clase ... cuentra la que lleva el nombre ... Culla, que no cita Salamanca ... mos que lo más sensato será ... der que después de cruzar las ... pas del general García Valiño ... carretera de Teruel a Albocácer ... tre Villafranca del Cid y la parte ... del Tosal de Horenga, se aden... ron en la Sierra de San Cristóbal ... por la ruta que llega hasta ... pero que no habrán pasado ... momento del Benasal, porque la ... trucción del puente que hay ... el río Carboneras ha dificultado ... avance y por ello aún no se ha ... gado a Culla, de donde ha de ... tir a continuación la presión ... el río Munlleo, para alcanzar ... pués en su punto medio la carretera que va del propio Castellón ... Plana a la aldea de Vistabella ... que se ha de ver presionada ... mo tiempo por las tropas que ... sando las lomas de Milano ... gado a Mosqueruela y las que ... la propia Villafranca del Cid ... lancen sobre la comarca de ... Pantanos de Quino.

Es el tiempo el mejor aliado ... en estos días tienen las tropas ... Don José; sin los contratiempos ... la lluvia y la nieve, a estas ... los acontecimientos se estarían ... envolviendo en las cercanías ... propia Castellón.

Por la carretera de Perthus ... gueras, entró en Francia una ... ravana de camiones, cuyo ... do es una de tantas remesas ... metal precioso con que se ... material bélico que antes cruzó ... esa misma frontera.

La noticia dada en esa ... quiere decir que a la España ... rada le han vendido al crédito ... ahora, vencido el plazo la de... paga. En esto no hay sinceridad ... porque en lo del crédito no es ... ble creer en ningún momento ... niendo en cuenta cómo han ... las operaciones anteriores y que ... su tiempo nos fueron comunicadas.

Ha de observarse que al ... a estas remesas de oro, nos ... que va para Port Vendres y ... fin de trasladarla después ... vre.

Si el destino fuera el puerto ... cés que nos mencionan, no era ... cesario tomar la ruta que ... señala, porque por la carretera ... entra en Francia por Port-Bou ... Cerbera, el camino es más ... no creemos que con tan ... cargamento se emplee la ruta ... larga. Lo que ocurre es ... la misma línea fronteriza ... pueblo de Perthus, la República ... cina, tiene una fortaleza que ... nombre de Bellagarde y ... alguna, se ha buscado este ... para aprovechar esta fortaleza ... en el caso de que los ... que han sido tan celosos en el cum... plimiento de su deber con ... nuían hace pocos días por ... canías de Puigcerdá, ahora ... mismo celo trataran de paralizar ... divisoria esta remesa.

Por lo de pronto, ya los cables ... dicen que a la expedición se ... puesto un destacamento de guardias ... móviles.

Tratándose de oro, toda pre... ción es poca.

El Alférez de Complemento

Señor J. F. Martínez. ... Manatí.

Recibida su carta, diga en ... to lo que desea.

Señor Cándido Calvo. Habana.

La primera República española duró once meses escasos, desde el ... de Febrero de 1873 al 3 de Enero de 1874, en cuyo día, el Capitán General de Madrid, don Manuel Pavía, lanzó la guarnición a la calle y ... denó al Presidente del Congreso, ... lo era don Nicolás Salmerón, que ... disolviera. Ante la negativa de ... te, por la fuerza desalojó el ... en donde se encontraba reunido el Parlamento.

Durante el tiempo que duró la ... pública, desfilaron por la Presidencia, los señores Figueras, Pi y Margall, Salmerón y Castelar. Este ... timo era el que ocupaba tan ... cargo cuando el general Pavía ... dó el Congreso a paseo.

Cuando se puso en vigor la Constitución de 1876, ya hacía más de cinco años que el general Prim ... bía sido asesinado, el que no ... ver la República porque su ... se llevó a cabo en Cartagena ... desembarcaba en Cartagena, ... deo de Saboya. El día 30 de di... bre de 1870.

Lo que usted le achaca al general Prim, fué precisamente ... hizo don Manuel Pavía, ... años después de la muerte del ... mero), el día que disolvió el Parlamento.

Tras de esto, el general Martínez Campos, se presentó en Sagunto después de arengar a las tropas ... mandaba el general Daban, ... mó a Alfonso XII.

Lo que había terminado en ... lea, resucitó en Sagunto.

El Alférez ...

M.E.C.D. 2016

SUPLEMENTO DIARIO EN ROTOGRABADO

DIARIO DE LA MARINA

ACTUALIDAD NACIONAL E INTERNACIONAL

LA HABANA, SABADO, 21 DE MAYO DE 1938

ESTADO MINISTERIO DEL INTERIOR SERVICIO NACIONAL DE PRENSA MEXICOTECA

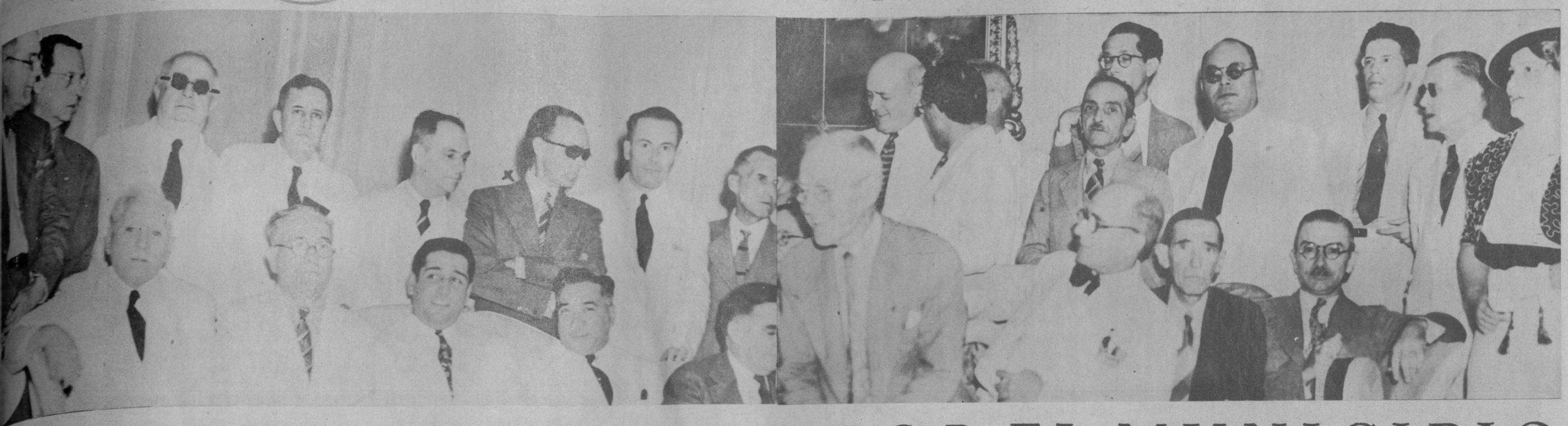

LA PRENSA, HONRADA POR EL MUNICIPIO

VEINTE Y NUEVE periodistas habaneros, de ellos 11 pertenecientes al DIARIO y a nuestro estimado colega «Avance», fueron honrados ayer—en horas del mediodía, en el Palacio Municipal—con sendos pergaminos, por haber cumplido 25 años consecutivos de servicios prestados a la comunidad desde las columnas de nuestros periódicos. El acto, sin precedentes hasta la fecha en la Habana, constituyó todo un acontecimiento, y es la consecuencia de un acuerdo del Consistorio por el cual se decidió rendir este homenaje de la ciudad a sus denodados defensores de la prensa. En la parte superior: Un grupo de los homenajeados (en el que no están todos incluídos). Abajo y en los extremos: dos momentos de la entrega de los pergaminos correspondientes, por el doctor Beruff Mendieta. Y en el centro: nuestra estimada compañera la señora Carmela Nieto de Herrera, también homenajeada. (Información detallada y crónica de Octavio de la Suarée, en otro lugar de esta edición). (Fotos D. M.)

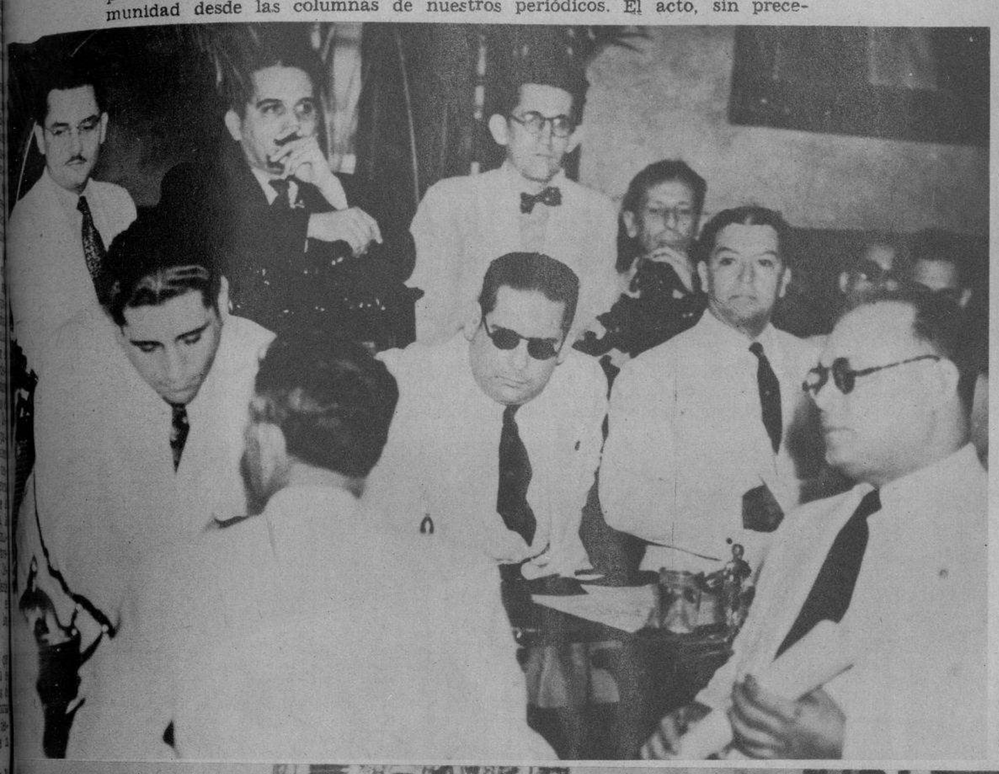

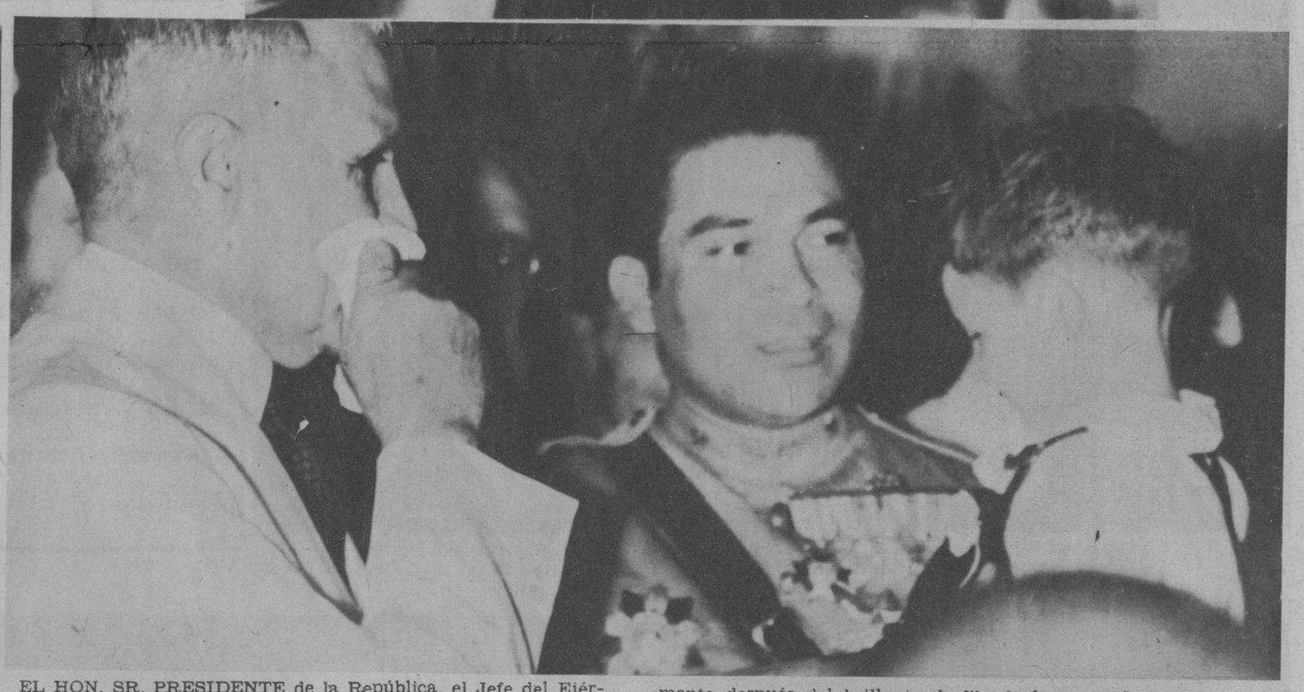

EL HON. SR. PRESIDENTE de la República, el Jefe del Ejército coronel Batista, con el Cuerpo Diplomático, Secretarios de Despacho, Presidente del Congreso y otras personalidades, recibiendo en Palacio una visita excepcional: la de los niños de las Escuelas Rurales, con los cuales conversaron amistosamente después del brillante desfile de los pequeños escolares por las calles habaneras. En una foto: profesoras y niños, y en la otra: el coronel Laredo Bru y el Jefe del Ejército, en un instante de conversación con un educando. (Foto D. M.)

UNA VERDADERA pérdida para nuestra judicatura y nuestra sociedad, la ha constituído el fallecimiento del doctor Leopoldo Sánchez, figura estimadísima en toda Cuba. Por ello su sepelio constituyó una imponente manifestación de duelo a la que se asociaron ayer representaciones de todas nuestras clases sociales. En estas fotos: dos aspectos de su domicilio—uno en la calle, por no caber en el interior las numerosas ofrendas florales de sus numerosos amigos—, y la imponente manifestación de duelo que acompañó sus restos mortales a la morada donde reposarán por siempre. (Fotos D. M.)

LA ACADEMIA Nacional de Ciencias cumplió ayer 77 años de una existencia cada día más robusta. Conmemorando este aniversario, se celebró una magna reunión, en la cual se premió al doctor Ramírez Corrías por el mejor trabajo científico, haciendo uso de la palabra sus más distinguidos miembros. El Presidente de la docta corporación, doctor Presno, leyendo un interesante resumen del año. (Foto D. M.)

M.E.C.D. 2016

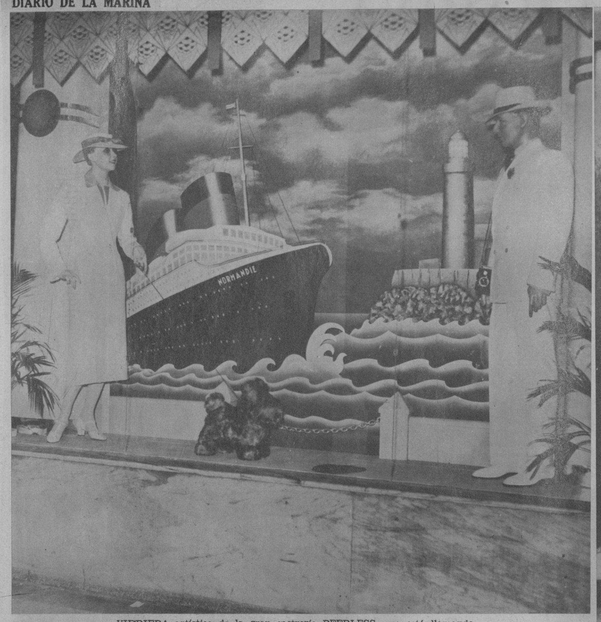

VIDRIERA artística de la gran sastrería PEERLESS, que está llamando poderosamente la atención del numeroso público que desfila estos días por la Manzana de Gómez

LA ORGANIZACION NACIONAL DE SASTRERIAS «EL GALLO» presenta en su sucursal establecida en la plazoleta interior de la Manzana de Gómez, esta artística vidriera decorada con el mejor gusto.

UNA CORTESIA de los Refrigeradores STEWART-WARNER para ayudar a mantener las energías al Hombre del Maratón. Ha instalado un refrigerador para conservar los alimentos en perfecto estado.

EL CINCUENTENARIO DE LA MANZANA DE GOMEZ

CON MOTIVO DE LAS FIESTAS QUE HA ORGANIZADO EL COMERCIO DE LA MANZANA DE GOMEZ, SE ESTA CELEBRANDO UN BRILLANTE CONCURSO DE VIDRIERAS ARTISTICAS.

PRESENTAMOS AL PUBLICO LAS QUE HAN MERECIDO LA MAS CALUROSA ACOGIDA Y SE DISTINGUEN POR SU NOVEDAD Y EXQUISITO BUEN GUSTO.

ARTISTICA vidriera de LA ESPECIAL», de cuyo éxito en estos días, al desfilar el público por la Manzana de Gómez, ha causado gran admiración

VIDRIERA «ORBE», con camisas sport «Pioneer», creadas por «NORTON» y «MARVIN»

PELETERIA «LA BOMBA». (Donde pisa un elegante deja las huellas del Kimbo).

MODAS

Por M. R. de Fontanills

FRANCES Drake, la interesantísima artista del cine, nos muestra con gracia individual un modelo precioso de vestido de noche, un peinado nuevo y las joyas de última novedad.

LAS CHAQUETAS de estilo oriental completan los conjuntos de playa. Aquí vemos a Virginia Dale, Jaqueline Wells y Rita Hayworth luciendo dos chaquetas diferentes y un bolero estampado en colores alegres que concuerdan con el ambiente.

TRES BELLAS estrellas de la pantalla, que filman las películas de la Columbia, y varios modelos diversos de conjuntos de playa, donde se advierte la nueva moda en suits, capas, zapatillas, sombreros...

VESTIDO de noche de la última colección salida para el verano de una casa neoyorkina, confeccionado en punto negro adornado con cintas de ciré rematando los vuelos de la falda.

BELLO comedor que reune proporciones y detalles muy elegantes. La mesa, de forma ovalada, lleva un cristal donde se reflejan las piezas artísticamente colocadas, respondiendo todo a un decorado moderno obra genial de LA MODA, la conocida mueblería de Galiano y Neptuno

VIRGINIA Dale, bella artista de la Columbia, nos muestra un modelo de abrigo de verano con el cual se cubre los conjuntos de sports

LOS SLACKS de crash están de última moda, viéndose en los conjuntos de sports propios para el campo y playas. Aquí damos a conocer un modelo muy gracioso y práctico

M.E.C.D. 2016

COMIDA ofrecida por la Comisión del Turismo Municipal a su compañero señor Manuel García Fernández (Manín), por la labor realizada en la organización y desfile de las comparsas. (F. D. M.)

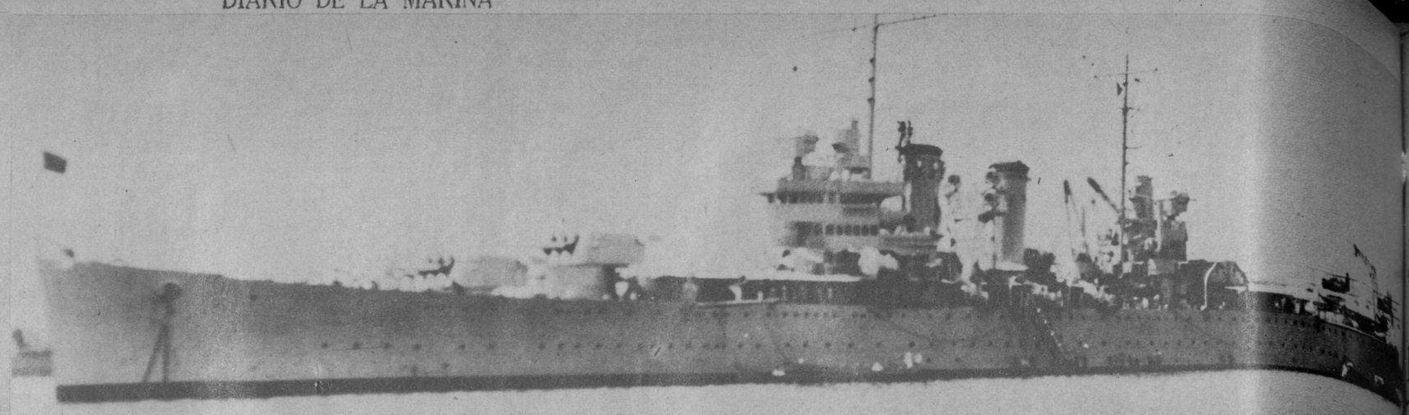

DOS PODEROSAS unidades de la flota de guerra de los Estados Unidos entraron ayer en nuestro puerto, una en viaje de prácticas—el submarino «Salmon»—, y la otra, el crucero «Savannah», moderno buque correspondiente a la serie de «acorazados de bolsillo» del Tío Sam. Ambos, momentos después de anclar en aguas de nuestra bahía. (F. D. M.)

LOS NIÑOS de las Escuelas Cívico Militares que se encuentran en la Habana, fueron obsequiados el jueves pasado por la tarde con un refrigerio en el Club de Oficiales de la Ciudad Militar. (F. D.)

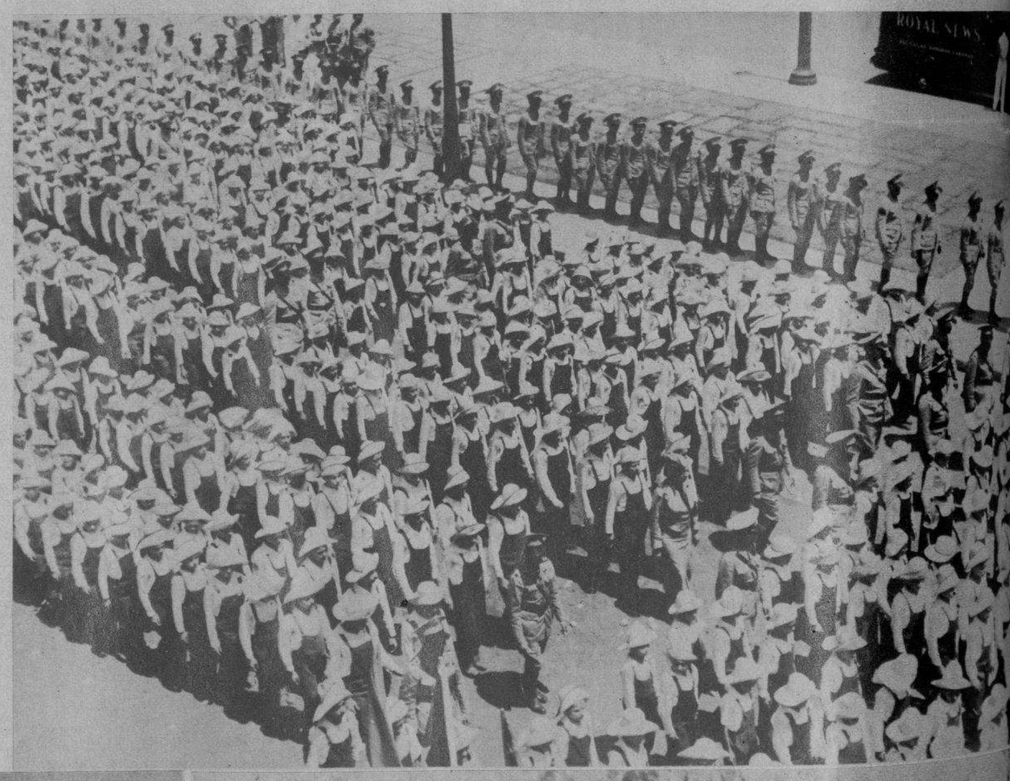

IMPONENTE aspecto ofrecido ayer por esta formación impecable compuesta de los educandos de las Escuelas Rurales, que han visitado la Habana invitados por el coronel Batista, honrando la memoria de nuestro Apóstol, y asistiendo a diversos actos de nuestra fiesta nacional (ayer). Aquí se les ve, en una magnífica foto captada por nuestro repórter, frente al Palacio Presidencial. (F. D.)

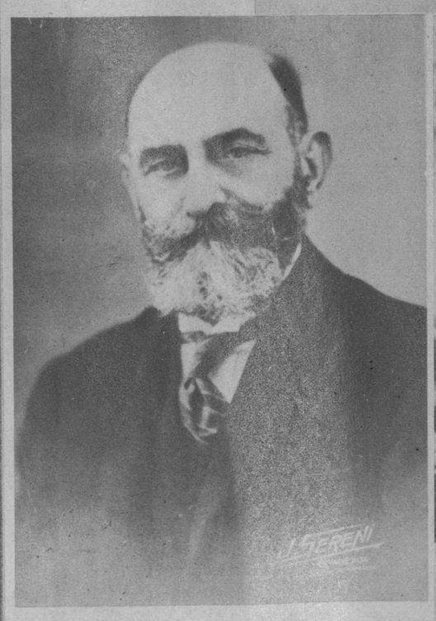

EL ILUSTRE doctor René Cruchet, de la Facultad de Medicina de Burdeos (Francia), invitado especialmente por el Comité France-Amerique de la Habana para pronunciar varias conferencias. (Foto D.)

EL COMITE France Amerique, de la Habana, que preside el ex Presidente de la República señor José A. Barnet, celebró su sesión mensual visitando el Balneario de Santa María del Rosario, primera gestión de su serie Pro Balnearios Cubanos. Después se celebró un almuerzo en los manantiales de La Cotorra, al final del cual se sembró un árbol como recuerdo del acto, del que aquí ofrecemos un aspecto. (Foto D. M.)