1A SECCION 1

SERVICIO DE ASSOCIATED PRESS. Esta queda autorizada para usar nuestro servicio y noticias de información.

Servicio exclusivo de la agencia «Havas» y del «Herald Tribune», de New York.

DIARIO DE LA MARINA

El DIARIO DE LA MARINA es el periódico más antiguo de Cuba. Fué fundado en el año mil ochocientos treinta y dos.

Servicios especiales de España. Hilo directo con New York y recepción directa por radio de otros servicios.

1A SECCION 1

AÑO CVI.—NUM. 106 ACOGIDO A LA FRANQUICIA POSTAL LA HABANA, MIERCOLES, 4 DE MAYO DE 1938.—EL PATROCINIO DE SAN JOSE TIEMPO PARA HOY: BUENO. PRECIO: 5 CENTAVOS

ESTALLO UNA MINA EN LA CIUDAD UNIVERSITARIA Y ENSEGUIDA MADRID SUFRIO TRES BOMBARDEOS

(COLUMNA OCHO)

MEMORANDUM SOBRE EL PRECIO DEL AZUCAR PRESENTADO POR CASANOVA Y ALBERTINI AL SECRETARIO WALLACE

Expusieron la necesidad de aumentar el precio a nuestro producto básico

Prueban que el Tratado de Reciprocidad resultó en grado sumo beneficioso para las dos naciones y dicen que debe hacerse algo por Cuba, de acuerdo con la «buena amistad»

PRESENTARAN EN LAS PROXIMAS CONFERENCIAS SUS PROPOSICIONES ESPECIFICAS PARA SUBIR EL PRECIO

WASHINGTON, mayo 3. (AP).—El Embajador cubano dijo hoy al Secretario Wallace que los bajos precios que se pagan por el azúcar tanto en los mercados americanos como del mundo, son causa de las dificultades económicas de su país.

La situación azucarera cubana fué discutida en una conferencia que se celebró en el despacho del Secretario. Asistieron a ella también O. D. Albertini, representante en Washington del Instituto del Azúcar de Cuba y de la Asociación de Hacendados de Cuba y el senador José Manuel Casanova, Presidente de la U. S. E. C.

Se buscó algún método para mejorar los precios del azúcar de Cuba en el mercado americano, donde se cotiza actualmente a $1.90 las cien libras. Dijeron que un precio entre $2.35 y 2.40 es esencial para el mantenimiento de la estabilidad económica de la República.

Agregaron que la ley de control azucarero de los Estados Unidos, en virtud de la cual las importaciones y el consumo interior están sometidos al sistema de cuotas, es un importante factor para determinar los precios del azúcar cubano en los mercados americanos y mundiales.

Dijeron también que esperan exponer a Wallace proposiciones específicas para la elevación del precio del azúcar en las próximas conferencias.

Casanova y Albertini presentaron un memorándum a Wallace exponiéndole la posición de Cuba como resultado de la baja de los precios del azúcar en este país.

El memorándum contiene estadísticas para demostrar que el comercio de Cuba con los Estados Unidos y sus fluctuaciones están en relación directa con el alza y baja de los precios del azúcar.

Expresaron la esperanza de que el gobierno de los Estados Unidos actuará para mejorar el precio del azúcar en vista de las «cordiales relaciones que existen entre los dos países y la importancia del comercio cubano con los Estados Unidos».

Al preconizar un docto comité las ventajas de los tratados recíprocos, subraya el norteamericano con Cuba

Las exportaciones de los Estados Unidos y Cuba han ido en aumento a partir de la instauración del Convenio. Las relaciones de ambas naciones en general mejoraron mucho

WASHINGTON, mayo 3. (AP).—Un análisis económico dado hoy a la publicidad dice que las exportaciones de los Estados Unidos a Cuba han aumentado 103.5 por ciento entre 1934 y el primero de enero de 1937, como resultado del tratado comercial de reciprocidad.

Agrega que las importaciones de Cuba en el mismo período de tiempo aumentaron un 87.6 por ciento.

El estudio ha sido hecho por el doctor Percy W. Bidwell, profesor de la Escuela de administración comercial de la Universidad de Bufalo. Fué publicado por el Comité de Política Económica que tiene sus oficinas centrales en Des Moines, Iowa.

Las exportaciones a Cuba consistieron en $45.355.000 en 1934; en $92.283.000 en 1937. Las importaciones de Cuba subieron a $78.929.000 en 1934 y a $138.047.000 en 1937.

El Comité de Política Económica está integrado por representantes de la agricultura, del comercio y hacienda, economistas, editores y publicistas, educadores, líders obreros, abogados y autoridades en asuntos públicos.

Apoyando el programa de reciprocidad comercial de los Estados Unidos, el doctor Bidwell hizo varias referencias al comercio cubano en su análisis de los distintos acuerdos.

«El azúcar es el producto mayor en las importaciones», dice. «El aumento del valor de las importaciones azucareras solamente en los años de 1934-37 fué de $345.000.000, pero hubo poca variación en la cantidad de azúcares comprados a los países extranjeros.

«Desde 1934 la cantidad máxima de los azúcares cubanos y de otras procedencias que pueden entrar en nuestros puertos ha sido fijada por el secretario de Agricultura. La cuota ha aumentado ligeramente en los tres últimos años».

Dice que como resultado de los convenios arancelarios, los países extranjeros toman ahora los vegetales americanos en mejores condiciones que antes.

«Cuba nos ha dado mejor trato en la manteca», agrega. «Los viejos aranceles de 9.6 centavos la libra han sido reducidos a 1.5 centavos».

«A cambio del mejor trato arancelario que los países extranjeros nos dan—añade—les prometemos mejor trato. Redujimos ciertos aranceles y garantizamos que no elevaríamos en ningún caso más de la mitad, los otros.

«El azúcar es el capítulo más importante de importación sobre el cual se requieren los aranceles, pero a fin de asegurar que nuestros mercados no se inundarían de azúcar cubano, se fijó un límite para las importaciones de cada año».

Bidwell dice en conclusión que cambiando a libertad al comercio mundial, por medio de programas arancelarios, se ayuda a la paz del mundo».

Sánchez-Arcilla, nombrado Secretario particular del Director del DIARIO

José Sánchez-Arcilla, redactor del DIARIO DE LA MARINA, acaba de ser objeto de una señalada distinción: el doctor José Ignacio Rivero lo ha designado para que desempeñe las funciones de Secretario particular.

Ayer por la tarde Sánchez-Arcilla tomó posesión de su nuevo cargo, recibiendo los más sentidos parabienes de todos sus compañeros, que se congratulan del merecido ascenso que acaba de recibir.

No obstante sus nuevas ocupaciones, Sánchez-Arcilla continuará redactando su leidísima sección «Al margen de la Historia».

Por este medio felicitamos calurosamente al bien querido compañero, deseándole todo género de éxitos en el desempeño de su alto cargo.

EL LIDER FRANCES M. MAURRAS LLEGO A SAN SEBASTIAN Y VISITARA AL GENERAL FRANCO EN BURGOS

SAN SEBASTIAN, Mayo 3. (AP.)—El líder francés M. Maurras fué recibido hoy oficialmente por las autoridades de esta ciudad, cuando llegó en viaje a Burgos, donde se entrevistará mañana con el Generalísimo Francisco Franco.

TERREMOTO EN IGUALA, GUERRERO, MEXICO

MEXICO, Mayo 3. (Havas).—En un sismo que se registró ayer en Iguala, Estado de Guerrero, se derrumbaron dos casas. Hubo 4 muertos y 38 heridos, de ellos 12 gravemente.

Perecieron las tres quintas partes de las Brigadas Internacionales en España durante la guerra en Aragón

Una relación detallada de la formación de tales cuerpos militares, que han constituído siempre el cuerpo de choque de los marxistas en la contienda

NEW YORK, mayo 3. (Exclusivo).—Vincent Sheean, corresponsal del «Herald Tribune» en Barcelona, telegrafía hoy una descripción de la composición de las brigadas internacionales que luchan al lado del Gobierno de Barcelona, y dice que las brigadas fueron virtualmente demolidas en el frente aragonés durante la ofensiva nacional, y que actualmente se está tratando de reorganizarlas; pero que un 65 por ciento de su personal tendrá que ser necesariamente español.

«Algunas de las brigadas perdieron hasta tres quintas partes de su personal», dice Sheean. Y agrega que la mayor parte de los oficiales murieron en la ofensiva.

«Hay cinco brigadas internacionales en las divisiones 39 y 45 del ejército republicano. La Brigada Undécima es mayormente austriaca, la Duodécima originalmente se componía de italianos antifascistas; la Décimotercera es mayormente yugoeslava; la Décimocuarta, es franco-belga, y la Décimoquinta contiene los batallones de habla inglesa. Es en esa brigada que figuran los batallones americanos Lincoln-Washington y Mackenzie-Papineau (canadienses) y el batallón británico. La División 35 está mandada por el general ruso Walters, y la Decimoquinta Brigada la manda el coronel croata, Copic.

«Las brigadas, como el resto del ejército republicano, operan bajo el viejo sistema ruso. La disciplina es buena, pero sin la etiqueta militar. Hay juntas políticas frecuentes y los comisarios políticos desempeñan un papel especial. El sistema fué desarrollado por Trotzky en Rusia, en la evolución del ejército rojo, hace dieciocho años. Fué adoptada en España por causa de la influencia rusa. El sistema es el mismo que prevaleció en la revolución norteamericana y en la francesa cuando el discursear era parte del trabajo de los regimientos de ciudadanos. Trotzky inventó el nombre de comisario político.

«Los americanos y los españoles rojos se acomodan a este sistema mejor que los de otras nacionalidades, porque tanto los americanos como los españoles marxistas odian la disciplina militar, particularmente en lo que se refiere a saludar y a las distinciones jerárquicas.

«Los miembros del ejército republicano, sea cual sea su rango, se tratan de «compañero». El comisario político de la Brigada Décimoquinta es un neoyorquino llamado Johnny Bates. Es un hombre pequeño, que habla poco; hace unos diez días yo estaba con él mientras nos bombardeaban los aviones enemigos. La mayor parte de los muchachos acababan de escapar milagrosamente, cruzando el río Ebro, y todos estaban sucios y fatigados. Lo único que Johnny decía cada vez que los aviones se aproximaban era: «¡Anden con cuidado, muchachos!».

Los americanos de esta brigada son en un 75 por ciento comunistas, y el porcentaje de rojos es mucho mayor en esta brigada que en las otras. En los batallones británicos y francobelgas el porcentaje de rojos es mucho menor. El batallón Mackenzie-Papineau parece contener más cantidad de «bravos» que de intelectuales, pero la mezcla de ambos elementos está allí también como en las otras brigadas.

«Además de las brigadas, hay numerosos extranjeros en otras partes de España: en las secciones de ametralladoras, de artillería, aviación y ambulancias.

TRES ARTICULOS DE LA VIDA INTIMA DE TUJECHEVSKI

Un cuadro perfecto de la psicología del ejército rojo—escenas de terror, la actuación de la Cheka en el seno del ejército, a través de un relato del coronel Engelhardt, íntimo amigo del general ruso fusilado hace poco.

Nuestra sección de rotograbado iniciará mañana la publicación de esta extraordinaria serie de tres artículos, profusamente ilustrada con fotos originales.

EL GENERALISIMO FRANCO ENVIO A MUSSOLINI UN MENSAJE CON MOTIVO DE LA VISITA DE HITLER A ROMA

ROMA, Mayo 3. (AP.)—El generalísimo Franco envió un mensaje personal al Primer Ministro Mussolini con ocasión de la visita de Hitler a Italia.

El Embajador nacionalista español, señor García Conde, fué recibido por el Duce en presencia de Ciano y entregó el mensaje, cuyo contenido no se ha dado todavía a la publicidad.

LLEGAN LOS NACIONALISTAS CERCA DE LA CARRETERA DE SAGUNTO

Gestiones para la evacuación de los cubanos de Madrid

El Dr. Estalella en viaje a Barcelona, se propone lograr la total evacuación

De conformidad con lo que en días pasados informáramos, la Secretaría de Estado se encuentra realizando activas gestiones para el logro de que los 199 refugiados que aún quedan en la Embajada de Cuba en Madrid, puedan ser evacuados.

Con tal motivo, y siguiendo instrucciones del Canciller Remos y del Subsecretario Campa—que con tanto acierto han venido solucionando estos problemas derivados de la guerra civil hispana—salió en días pasados de Madrid, rumbo a Valencia, el doctor Ramón Estalella, Encargado de Negocios de Cuba en Madrid.

Desde Valencia el doctor Estalella se ha visto precisado a ir a Marsella (Francia) para trasladarse después a Barcelona, sede del Gobierno rojo. Y ello, porque las tropas del general Franco han cortado toda comunicación entre Madrid y la Ciudad Condal.

En la mañana de ayer, se recibió en la Secretaría de Estado un cable de dicho funcionario diplomático. Mensaje que acusa su llegada a dicha ciudad francesa y en el que anuncia que seguirá viaje a Barcelona, con objeto—como dejamos dicho—de sostener un cambio de impresiones con las autoridades rojas, a fin de tomar acuerdos que, en definitiva, culminen con la total evacuación de los que se amparan bajo el pabellón de Cuba en Madrid.

En los pasillos de la Cancillería recogimos ayer la impresión de que este problema—como otros muchos confrontados anteriormente—tendrá en breve una satisfactoria solución.

Próximo embarque

En días de la entrante semana embarcarán rumbo a New York, desde donde se dirigirán a Francia a bordo del «Normandie», las señoritas Silvia Shelton Villalón y Uldarica Mañas Farajón, Cónsul de Tercera Clase en París y Vicecónsul en Amberes, respectivamente.

La señorita Shelton es, además, auxiliar del Inspector de Consulados en Europa.

Ambas señoritas son figuras destacadas de nuestra joven intelectualidad femenina.

LA SITUACION TERRITORIAL DE ESPAÑA

	EN PODER DEL GOBIERNO NACIONAL	EN PODER DEL GOBIERNO ROJO
CAPITALES DE PROVINCIA	Sevilla, Cádiz, Huelva, Córdoba, Granada, Málaga, Badajoz, Cáceres, Toledo, Avila, Segovia, Burgos, Santander, Logroño, Soria, Teruel, Zaragoza, Huesca, Pamplona, Vitoria, Bilbao, San Sebastián, León, Zamora, Salamanca, Valladolid, Palencia, La Coruña, Lugo, Orense, Pontevedra, Oviedo, Palma de Mallorca, Santa Cruz, Las Palmas, Lérida. **Total: 36**	Gerona, Barcelona, Tarragona, Castellón, Valencia, Alicante, Albacete, Murcia, Almería, Jaén, Ciudad Real, Cuenca, Guadalajara, Madrid. **Total: 14**
ISLAS PRINCIPALES	Mallorca, Ibiza, Formentera, Gran Canaria, Tenerife, Fuerteventura, Lanzarote, Hierro, La Palma, Gomera, Annobón, Elobey Grande, Elobey Chico, Fernando Poo. **Total: 14**	Menorca. **Total: 1**
PROTECTORADOS	El Marruecos Español.	Ninguno.
TERRITORIOS DE SOBERANIA	Ifni, La Guinea Continental.	Ninguno.

Nota de la Redacción.—Como podrá ver el lector curioso e imparcial, el nuevo Embajador que nos anuncia el Gobierno trashumante de Barcelona, nos trae la indubitable representación de la Madre Patria.

¿No será hora ya de que nuestra Cancillería haga las pertinentes gestiones cerca del Emperador Hailé Selassié para que nos envíe el suyo?

En la tarde de hoy hará sus declaraciones a la Prensa el Coronel Batista

Los repórters encargados de la información en la Ciudad Militar acudieron ayer tarde al despacho del Coronel Fulgencio Batista, Jefe del Ejército Constitucional, del que solicitaron les expusiera sus puntos de vista sobre el acto verificado recientemente en Pinar del Río por el Partido Liberal, en que se lanzó su candidatura para Presidente de la República.

Los periodistas encontraron al Coronel Batista entregado precisamente a la tarea de redactar esas declaraciones, anunciadas el lunes a los repórters de Palacio, y las cuales no pudo terminar ayer.

Hoy, miércoles, por la tarde, las dará a la publicidad.

HA ENCALLADO EL VAPOR «MAGALLANES»; SALVADA TODA LA TRIPULACION

VALPARAISO, Mayo 3. (AP.)—Un informe del Departamento de Marina dice esta noche que el vapor «Magallanes» se había encallado al sur de la isla de Huafo, pero que toda la tripulación y los pasajeros están salvos.

Agrega que unas 80 personas, incluyendo 64 tripulantes, se encuentran a bordo del barco, que había sido objeto de una intensa búsqueda desde que lanzó ayer al aire varios mensajes pidiendo auxilio.

Comisión parlamentaria inglesa en favor de las relaciones con Italia

LONDRES, mayo 3. (Havas).—Con el fin de fomentar las relaciones amistosas entre la Gran Bretaña e Italia se ha constituído en la Cámara de los Comunes un grupo parlamentario, bajo la presidencia de Sir Phillips Dawson y el Almirante Taylor, entrambos conservadores.

Esta agrupación se reunirá periódicamente con el fin de tratar de las cuestiones que afecten a los problemas anglo-italianos, en todos sus aspectos, particularmente en el político.

CUATRO MUERTOS Y VEINTE HERIDOS EN UN CHOQUE DE UN AUTOBUS CON UN AUTOMOVIL CERCA DE JEREZ

SEVILLA, mayo 3. (AP).—Cerca de Jerez de la Frontera un automóvil en que regresaban a dicha ciudad los viajeros que habían venido a las fiestas sevillanas, chocó con un coche, resultando cuatro muertos y veinte heridos.

La devaluación del franco se propuso a los Estados Unidos

No aceptan éstos la medida porque aumentaría el precio de sus artículos en Francia

WASHINGTON, mayo 3. (AP).—Francia se ha acercado a los Estados Unidos oficialmente en el día de hoy, para el establecimiento de nuevas relaciones entre el franco y el dollar.

Las personas bien informadas dicen que no se llegó a ningún acuerdo en las dos conferencias celebradas por el conde de Saint Quentin, embajador francés, con el secretario de Hacienda, Henry Morgenthau.

El franco francés, que ha venido descendiendo constantemente durante el año, se cotiza en los mercados extranjeros a unos 3.06 centavos moneda americana.

No se ha podido saber si el enviado francés propuso algún nuevo valor para el franco, pero en París se ha mencionado la cifra de 2.7 centavos por franco.

Extraoficialmente se indica que los Estados Unidos se oponen a tal devaluación porque haría más costosos los artículos americanos en Francia y dificultaría las ventas americanas en ese país.

El hecho de que en las entrevistas de hoy no se hubiese llegado a un acuerdo se interpreta por los observadores financieros en el sentido de que los franceses propusieron y los Estados Unidos rechazaron la devaluación.

El debate sobre condonación de multas al comercio, impidió al Senado tratar la Ley Petrolera

Dichas multas son las impuestas por infracción al tributo del 1½ por ciento. Aprobado el crédito de $100,000 para dejar terminada la carretera de Topes de Collantes

Un debate esbozado y que prometía tomar serios caracteres, alrededor precisamente de un proyecto de ley, procedente de la Cámara de Representantes, del que sólo faltaba aprobar un artículo, dió lugar a que se cayera ayer la sesión en el Senado, sin que se llegara a aprobar el proyecto de ley petrolera o de minería.

Ya el senador Saladrigas tenía solicitada la suspensión de los preceptos reglamentarios, con ese objeto, y anunciado su discurso en defensa de la citada legislación, que ha sido dictaminada favorablemente, como informáramos ayer, por la comisión de Minería de la Alta Cámara.

Valiéndose de igual procedimiento, se aprobaron rápidamente las creaciones de una notaría en Bayamo y otra en la Habana, a instancias de los senadores Caíñas y Verdeja, respectivamente, y con una alteración de la orden del día pedida por el senador Capestany, se votó una pensión de 1,200 pesos anuales para la patriota María Solís Escobar.

También se aprobó la concesión de un crédito de 100 mil pesos para la continuación de las obras de la carretera de Trinidad a Topes de Collantes.

Los senadores Zaydín y Gutiérrez hicieron constar sus votos en contra, por entender que el Consejo Nacional de Tuberculosis disponía de ingresos suficientes para hacerla por su cuenta y que se habían dejado a un lado otras atenciones, como el aumento de sueldo a los maestros, los carteros y los jueces, por entenderse que el erario no se encontraba en condiciones de hacer nuevas erogaciones.

A continuación el senador Rosado propuso que se votaran conjuntamen todas las proposiciones de ley, concediendo pensiones a familiares de veteranos, que estaban pendientes de consideración en el Senado, refiriéndose en especial a la de la viuda del mayor general Mayía Rodríguez.

Otros senadores, como Recio, Zaydín y Gutiérrez, recordaron las pensiones a familiares del general Sanguily, del coronel Rafael Manduley y de Lino Alvarez Duarte, el más joven de los coroneles del Ejército Libertador.

Saladrigas habló para indicar que no se regateaba a la euforia patriótica, pero que la forma en que se estaban presentando las solicitudes de suspensiones de preceptos reglamentarios daría lugar a que se llevara desordenadamente la sesión.

Y el senador Verdeja, teniendo en cuenta que no se podían votar conjuntamente las pensiones citadas, propuso que se tomara el acuerdo de alterar la orden del día para tratar de las que figuraran en ella y suspender los preceptos reglamentarios para las restantes, tratándose todas por el orden en que hubiesen sido formuladas las solicitudes.

Ordenadas las peticiones de suspensión de preceptos, se entró a considerar la que se refería a un proyecto de ley de la Cámara de Representantes amnistiando las multas impuestas por infracciones del impuesto del uno y medio por ciento sobre las utilidades, hasta el día 31 de diciembre de 1937, siempre que los infractores hayan ingresado el importe del impuesto y, en su caso, el recargo.

La totalidad del proyecto y el artículo primero fueron aprobados, manifestando después el senador Illas, al explicar su voto, que no se compaginaba la actitud del Senado al amnistiar las multas con la que reclamaba el Poder Ejecutivo en un mensaje al Congreso, en el que se le instaba a que fuera de inmediato a la reforma tributaria con objeto de aumentar precisamente los ingresos del tesoro público.

Los senadores Caíñas, Rosell e Illas comenzaron a agitarse por el hemiciclo. Se solicitó un receso de 15 minutos, se prorrogó la sesión y se acordó, a petición del senador Pedraza, otro receso de media hora.

Los conciliábulos sentaron plaza en el hemiciclo. Justo Luis del Pozo, Alonso Pujol, Font, Zaydín, del Cristo, Casabuena y otros senadores trataron de despejar el ambiente, que hacía pronostica borrasca. El quorum se fué debilitando y al abrirse la sesión, nuevamente, se cayó por dicho motivo.

Las proposiciones de ley del senador Pedraza, entre las que figuraban la que crea la medalla de la Patria y la que equipara a los enfermeros particulares, de la provincia y del municipio a los del Estado, y la del senador Font fijando asignaciones a la Legación de Cuba en Londres, pasaron a comisiones.

Y no hubo más.

Reconoce oficialmente el Vaticano el régimen de Gobierno del Gral. Franco

BURGOS, mayo 3. (AP.) El general Gómez Jordana, ministro de Estado y vicepresidente del Consejo de Ministros, anunció oficialmente en la sesión celebrada hoy por el Gabinete que la Santa Sede ha transformado su representación diplomática cerca de la España liberada, dándole el carácter de Nunciatura Papal.

La decisión de la Santa Sede de convertir en Nuncio de Su Santidad al representante del Vaticano en la España liberada equivale al reconocimiento oficial del régimen del Generalísimo Franco.

En el Consejo de Ministros se aprobó el nombramiento de Miguel Angel Muguiro para el cargo de ministro en Hungría; el de Santiago Méndez de Vigo, para ministro en Tokio, y el de Felipe García Ontiveros para cónsul general en Viena.

GABRIEL TURBAY, DE COLOMBIA, PARTIO PARA LOS ESTADOS UNIDOS, VIA HABANA

BOGOTA, Mayo 3. (AP.)—Gabriel Turbay, primer Vicepresidente, exjefe de la delegación de Colombia a Ginebra y ex ministro de Estado y jefe liberal, salió hoy por la vía aérea para los Estados Unidos, vía Habana, siendo despedido en el aeródromo Techo por numerosos amigos políticos.

POLONIA NO ABDICARA DE SUS DERECHOS EN DANZIG

VARSOVIA, mayo 3. (Havas).—Hablando el general Kwasnewski, presidente de la Liga Colonial, en Danzig, ante la colonia polaca, con motivo de la fiesta del 3 de mayo, declaró: «Es imposible separar a Danzig de Polonia y estamos resueltos a defender las bocas del Vístula, por la fuerza, si es necesario. Para nuestro país, ello es cuestión de vida o muerte. Con razón decía Federico el Grande: «Quien domina en las bocas del Vístula, domina en Polonia, mejor que el mismo rey de los polacos. No olvidemos esa verdad».

Preparativos para la visita a París de los reyes ingleses

Los extranjeros fueron notificados de las medidas dictadas sobre residencia

PARIS, mayo 3. (Havas).—Continúan los cambios de impresiones entre los gobiernos de París y Londres respecto al viaje que próximamente harán a esta capital los soberanos británicos.

Se ha fijado la última semana de junio.

Según las informaciones que se han recogido en fuentes oficiales, el programa no habrá de diferenciarse gran cosa del que se ejecutó en 1914, durante la visita de los reyes Jorge V y María.

Los reyes entrarán en París por la estación del Bosque de Bolonia.

Serán recibidos por el consistorio municipal. Se les ofrecerá un banquete en el ministrio de R. E.

Depositarán una corona en la tumba del Soldado Anónimo, en el Arco de Triunfo.

Notifican por radio a los extranjeros en Francia, acerca de los decretos sobre residencia

PARIS, mayo 3. (Havas).—Con motivo del decreto que se ha dictado sobre la condición de los extranjeros residentes en Francia, el Ministerio del Interior ha ordenado que por radio se informe en varias lenguas a todos los elementos refugiados en el país de que conforme con la ley de fecha de ayer, se establecen sanciones especiales contra quienes violen las reglas que acaban de aprobarse.

El gobierno, por otra parte, ha anunciado que se impondrán castigos a todos cuantos violen las reglas de transmisión en lenguas extranjeras, por radio.

Prosigue el juicio contra el coronel de la Rocque

PARIS, mayo 3. (Havas).—Esta tarde, ante la X Sala del Tribunal Superior, se abrieron de nuevo a juicio oral las causas contra el coronel Francois de la Rocque y otros miembros de las agrupaciones patrióticas, conocidas por Ligas Nacionales, quienes han sido acusados de asociación ilícita.

Mañana se escucharán las requisitorias y conclusiones de los fiscales y abogados.

Tres poblaciones sucesivas ocupan los nacionalistas

Sólo en Mora de Rubielos han hecho alguna resistencia los rojos a la ofensiva de Varela

HENDAYA, frontera franco-española, mayo 3. (AP).—Las unidades mecanizadas del ejército nacionalista penetraron en territorio rojo al este de Teruel, durante el día de hoy, capturando tres pueblos y avanzando hasta un punto que se halla a corta distancia de la carretera de Sagunto.

La gran ofensiva del generalísimo Franco, demorada varios días a causa de los torrenciales aguaceros, volvió a ponerse hoy en marcha con motivo de haber mejorado ligeramente las condiciones del tiempo.

La ocupación de Allepuz y otros dos pueblos en el área del río Alfambra, a unas 15 millas al sur de Oliaga, da a los nacionalistas el control de una importante red de carreteras que atraviesan las montañas situadas al este de Teruel.

También ha coordinado el movimiento de las tropas que avanzan hacia el sur desde Aliaga con las demás unidades que operan al oeste de la sierra de Gudar, cerca del nacimiento del río Seco.

El equipo mecanizado nacionalista, apoyado por la artillería y la aviación, no encontró obstinada resistencia hasta que comenzó a rodear el pico de Peñarroya, de más de seis mil pies de altura, que es llave de las defensas de Mora de Rubielos.

Mora de Rubielos está a unas 35 millas al sur de Aliaga, en la carretera que corre por Allepuz, y domina la carretera estratégica de Teruel a Sagunto.

El propósito del avance nacionalista al este de Teruel es rectificar el frente que se extiende hacia el este en dirección al Mediterráneo, donde las fuerzas de Aranda tratan de avanzar a Castellón y Valencia.

VALENCIA, mayo 3. (AP).—Esta ciudad se encuentra congestionada de soldados y de refugiados, pero al mismo tiempo la población se muestra menos nerviosa que en los días que precedieron a la suspensión de las operaciones militares por causa de las lluvias.

El general Miaja se pasa el tiempo yendo de uno a otro frente, para animar a los soldados y asegurarles que las posiciones republicanas son inexpugnables y que el enemigo, como en el caso de Madrid, no pasará.

Valencia está menos nerviosa que hace diez días, cuando el enemigo avanzaba por la costa desde Benicarló.

Los refugiados del territorio perdido han sido acomodados en esta ciudad o enviados más al sur.

Millares de tropas que llegaron la semana pasada están siendo despachadas para el frente de combate.

SALAMANCA, mayo 3. (AP).—El comunicado del Gran Cuartel General nacionalista dice hoy lo siguiente:

«El mal tiempo continúa, pero no impidió que nuestras tropas del sector de Alfambra hicieran una importante rectificación de nuestras primeras líneas y ocupasen una posición de gran valor militar.

«Hicimos 103 prisioneros.

«El enemigo que contraatacó nuestras posiciones de El Pobo, fué vigorosamente rechazado después de sufrir enormes pérdidas».

Cañonearon el reducto a los marxistas

Más de cincuenta muertos por los disparos nacionalistas y una gran cantidad de heridos

AL ESTALLAR UNA MINA SE PRODUJO EL ATAQUE

HENDAYA, Frontera franco española, mayo 3. (AP).—Los despachos del frente de Madrid dan cuenta de que los republicanos hicieron estallar una mina en la Ciudad Universitaria, destruyendo parte de las ruinas del Instituto del Cáncer.

La explosión de la mina se escuchó en todo Madrid y causó la consiguiente alarma.

Un comunicado rojo dice que los nacionalistas tenían un depósito de municiones en el Instituto del Cáncer.

Numerosas bajas en los tres bombardeos de que fué objeto Madrid por la artillería nacionalista

MADRID, mayo 4 (AP).—Por lo menos cincuenta muertos y muchos heridos es el saldo de bajas causadas por los tres bombardeos de esta capital por parte de la artillería nacionalista en el día de hoy.

El primer bombardeo, relativamente ligero, se registró por la tarde, pero los siguientes, a las 9:30 y las 10 de la noche fueron de gran intensidad.

Las baterías del gobierno rojo y de los nacionalistas trabaron un duelo intensísimo, durante el cual cayeron muchos proyectiles en los barrios céntricos y del nordeste de la ciudad.

Se calcula que cayeron en Madrid unos 600 proyectiles, los que hicieron explosión prácticamente en todos los barrios, especialmente durante el segundo y tercer bombardeo.

El segundo, en opinión de todos, fué el más intenso.

El corresponsal de The Associated Press estaba cenando con su familia cuando comenzó el segundo bombardeo. Las primeras detonaciones parecían proceder de los cañones rojos que bombardeaban las posiciones de los nacionalistas del Parque del Oeste y de la Ciudad Universitaria.

Para calmar los nervios de su familia, el corresponsal dijo: «Se trata de lucha solamente en la Ciudad Universitaria» cuando repentinamente cayó un proyectil en una casa de la acera de enfrente, destrozando el tendido eléctrico, con lo que la casa quedó sumida en la oscuridad.

Han llegado a Madrid vegetales que Valencia enviaba a Barcelona

MADRID, mayo 4 (AP).—Largas colas se ven en las calles de esta capital con motivo de haber llegado vegetales procedentes de Valencia y que antes iban a Barcelona, hacia donde no pueden ser enviados por estar interrumpidas las comunicaciones entre Cataluña y el resto de la España roja.

El gobernador civil ha llamado la atención hacia una ley que prohibe a las mujeres, niños y ancianos que salgan de esta capital el regreso a Madrid.

Varela ocupó las alturas que dominan el pueblo de Allepuz

BURGOS, Mayo 3. (AP.)—En los círculos militares de esta capital de la España liberada se dice que las fuerzas del general Varela han ocupado las alturas que dominan el pueblo de Allepuz, pero que el mal tiempo les ha impedido proseguir el avance.

Inglaterra y Francia siguen con gran interés la visita de Hitler a Roma para ver sus derivaciones

Mientras en la capital italiana hay un alarde de simpatías al Fuehrer alemán, las llamadas naciones «democráticas» no ocultan su temor ante el suceso

LONDRES, mayo 3 .(AP).—La Gran Bretaña y Francia están ahora más seguras de sí mismas que cuando los dictadores se unieron, pero ambas naciones siguen con gran interés los efectos de la visita de Adolfo Hitler al Primer Ministro Mussolini.

Francia y la Gran Bretaña están más confiadas por las siguientes razones:

Primera: Porque están más unidas que nunca en algo que parece una alianza militar.

Segunda: Porque la Gran Bretaña mantiene relaciones amistosas con Italia, y Francia espera llegar rápidamente al mismo status.

Tercera: Porque creen que Mussolini—en posición de ser el poder que equilibre los dos potentes bloques—procurará no comprometer a su país en una alianza con Alemania.

Se admite en los centros británicos que los esfuerzos del Primer Ministro Chamberlain para el apaciguamiento de Europa—lo que significa el arreglo pacífico de las demandas alemanas—dependen grandemente del espíritu que se ponga de manifiesto en la visita del Fuehrer a Roma.

Sin embargo, la Gran Bretaña confía en la habilidad de Mussolini y juzga que las palabras con que el Duce recibió a Hitler en la estación romana indican que Mussolini no ha prometido un apoyo ciego para todo.

Inglaterra y Francia se dan cuenta de que al pueblo italiano agrada poco la presencia de los soldados alemanes junto al paso de Brenner.

Francia confía en que Mussolini no perderá tiempo en llegar a un acuerdo con este país, y al mismo tiempo esperan que no logrará sacar mayor partido de su entrevista con Hitler.

Mientras tanto la Gran Bretaña ha aconsejado a Checoeslovaquia que acceda a las demandas de los 3,500,000 alemanes que residen dentro de sus fronteras. El gobierno checoeslovaco está estudiando los límites hasta dónde se puede ir sin perder la soberanía sobre el territorio de la frontera occidental.

Konrad Henlein, líder nazi de la minoría alemana, insiste en que se conceda la autonomía a los alemanes y al derecho a seguir el credo político nazi y pide la revisión de la política exterior de Checoeslovaquia que incluye las alianzas con la Rusia soviética y con Francia.

(Véase en la página última los detalles del magno recibimiento a Hitler en la capital italiana).

Restablecida en España la Compañía de Jesús

BURGOS, mayo 3. Havas. El Consejo de Ministros aprobó en el día de hoy un decreto restableciendo en España la Compañía de Jesús y derogando el del 23 de enero de 1932, sobre su disolución e incautación de bienes.

E.C.D. 2016

SE PRODUCEN IMPORTANTES DECLARACIONES POLITICAS EN RELACION CON EL ACUERDO DE PINAR DEL RI

POLITICA y POLITICOS

ANTES ES EL ESTADO

El tema del día, en Política, es la candidatura presidencial lanzada el domingo en Pinar del Río con ocasión de un acto público del Partido Liberal, en homenaje a uno de sus hombres más destacados: el Coronel Benítez.

«Avance», en un artículo calzado con las iniciales de su Director, el doctor Oscar Zayas, dió la nota serena al instante nervioso y espectacular: el momento no es de candidaturas presidenciales, sino de idearios. Primero la Constituyente; primero reformar, dar nueva forma, o forma definitiva a la República. Después será ocasión de pensar en quién ha de conducirla.

Esa fué, en síntesis, la tesis del doctor Zayas, que recogimos ayer en un artículo de esta misma página.

Y ya hoy, el doctor Carlos Saladrigas (Senador del CND) se adhiere y suma a esa visión del agudo político que, indudablemente, destaca en la personalidad del doctor Zayas.

E inmediatamente, el doctor Verdeja, con toda la autoridad que le confiere su alta posición de Jefe de Partido, nos envía unas declaraciones que, en definitiva, siguen la inspiración del doctor Zayas y apuntan disposiciones favorables a integrar la posible «unión sagrada» que haya de realizar, más allá de las fronteras de un partido, la obra nacional de la Revolución.

Quiere esto decir que la aclamación (no podemos denominarla proclamación) de la persona del ciudadano Fulgencio Batista (no podría ser el Coronel) como candidato a la Presidencia de la República, ha constituído la materialización de un fenómeno psicológico que veníamos anunciando, que se venía gestando, que ya estaba en cristalización, en las fusiones izquierdistas y que, pese a las voces de los opositores, ya se iniciaba en las derechas demo-liberales o gubernamentales.

Nos referimos al fenómeno de las fusiones, coaliciones o pactos inevitables en Política, como en todo empeño humano en que hayan de ponerse a contribución fuerzas, sentimientos o ideas. El hombre, «animal social», tiene que asociarse para todo: para hacer una choza o para hacer un Estado. Y nosotros vamos a hacer un Estado: no arriesgábamos nada cuando asegurábamos que habría coaliciones.

Y la certidumbre, dada por el Gobierno con todas sus voces autorizadas, con insistencia llena de sinceridad, de que íbamos rectamente hacia la Asamblea Constitutiva de la Nueva Ley, produjo los acercamientos de los partidos con ideas afines, primero en la izquierda por no estorbárselo intereses privados y ahora, como se ve claramente, en los partidos gubernamentales.

Pero esos movimientos no son jamás producidos por ambiciones individuales, ni siquiera de partido: las grandes uniones nacionales se producen ante la necesidad de defender conceptos también de la nación. La Ley, el territorio, la religión: algo de todos. Y como ahora se trata, nada menos que de dar al Estado fisonomía, el concierto se produce como un fenómeno natural.

Por eso la aclamación de un candidato presidencial resultó prematura y fuera de ocasión, aunque comprendamos que la figura del Coronel Batista adquiere categoría de líder nacional, depositario supremo de los ideales revolucionarios que son los que unen, precisamente, a esos partidos. Pero la Asamblea Constituyente es primero que cualquier candidato presidencial, por la sencilla razón de que antes debemos tener Estado que Presidente, y si un hombre fuera proclamado por uno o por varios partidos, pudiera resultar que el candidato se quedara sin pasar de tal posición, porque la Asamblea Constituyente, con su poder soberano, podría determinar un régimen en desacuerdo con los principios del candidato.

Así, pues, antes es el Estado que su Jefe; antes ha de ser la Constituyente que la nominación presidencial. Y la aleación que une a los partidos gubernamentales, si a la unión se determinan, no debe ser la persona del ciudadano Fulgencio Batista ni la de ningún otro, sino el programa mínimo de coalición para, con él y con sus principios, dar carácter a la República en la Constituyente.

Y después podrá, esa fuerza nacional ya integrada, homogénea y conocedora de su poder, nombrar al hombre que haya de realizar la obra que en la Constituyente sólo quedara iniciada.

Por eso nosotros proclamamos la necesidad de programas primero y los candidatos después.

JOAQUIN ARISTIGUETA

Declaraciones del Dr. Santiago Verdeja, Presidente del C. N. D.

En Pinar del Río, en una fiesta política celebrada por los liberales de aquella provincia, se proclamó la candidatura presidencial del Coronel Batista. En otras ocasiones, algunos jefes liberales hicieron un acto afirmativo de esa naturaleza. El suceso no adquirió entonces resonancia porque se trataba de pronunciamientos individuales, de hechos aislados. Ahora el suceso se ha transformado inmediatamente en trascendencia, porque detras de las palabras entusiastas de los oradores parecía manifestarse una opinión de partido.

No creo que el jefe de una agrupación esté en el deber de combatir sistemáticamente lo que procede del adversario. Toda dirección política, por las responsabilidades que entraña y a las que nunca me hurté, demanda un juicio exacto, una precisa serenidad, como una inflexible línea de conducta.

Es indispensable declarar que en el alma nacional se está operando una transformación. Pudiera decirse que ésta comporta un sentido profundo de la realidad, un afán idóneo y certero de darle al orden reconquistado la plenitud de un orden nuevo, que por esto mismo no es frivolidad discursiva sino sustancia histórica.

Desde hace mucho tiempo, el Conjunto Nacional Democrático, para superar una atapa de tanteos con un ciclo de duración y de grandeza, se tornó muchas veces hacia el Coronel Batista para que su obra—sin más debates estériles en torno de esa ficción del militarismo y del civilismo—fuera el signo de reunión de las voluntades conscientes dispuestas al servicio, enroladas para el esfuerzo constante y para el bien. Me pareció que a este acto no podía nunca incorporarse un sentido partidarista, porque ello significaba la deformación del mismo. Un partido se organiza para la conquista del poder. De esa manera un partido—aun con el despliegue de las mejores ideas—tiene un lastre inevitable de intereses. Por eso el Conjunto Nacional Democrático cohibió su ardor por levantar la candidatura presidencial del Coronel Batista. Es que todo partidarismo es una limitación y en lo que respecta a exaltar—como derivación histórica—la figura del Jefe de la Revolución, el partido que me honro en presidir, para darle grandeza perdurable al tema, aspira ambiciosamente a la unión sagrada.

Y la unión sagrada, tan frecuente en los regímenes parlamentarios, no la decide un grupo político. La impone la Nación. El Conjunto Nacional Democrático, que cohibió un esfuerzo que generaba en su entraña, aguarda los pronunciamientos nacionales.

La hora actual—de todas maneras, plena de futuro, de creación—tiene otra significación que cuaja en un vocablo, para hacerlo más tarde en un hecho: la celebración de la Asamblea Constituyente. Y es, por cierto, el hombre sobre el cual convergen los más entusiastas fervores, quien se adelanta, sereno, tranquilo, veraz—en estadista cabal—para señalar de manera indeclinable que el camino de la íntegra recuperación democrática se encuentra en la Constituyente. Procediendo así, el Coronel Batista da la réplica a lo que, acaso, pudieran ser adhesiones interesadas. Procediendo así, el Coronel Batista demuestra que no es hombre de partido sino el hombre de la Nación. Procediendo así, el Coronel Batista explica su obra histórica, porque quien restableció el orden material, quien aportó luego el orden a las conciencias extraviadas, trabaja en lo duradero, en lo fecundo, en lo fértil, para que el orden jurídico-político que emanará de la Constituyente sea una página de eternidad escrita por la ciudadanía ennoblecida.

Dr. Santiago Verdeja.
Presidente del C N D.

El Cap. León Blanco recibe del presidente del Club de la Reserva Militar el diploma que nombra al Coronel Batista Presidente de Honor de dicha institución.

Dice el Senador Casabuena:

Mi distinguido compañero el doctor Agustín Acosta, en recientes declaraciones hechas a la prensa, dió publicidad a la cuestión de carácter doctrinal planteada por mí, con el apoyo de significados líderes nacionalistas, entre los que se encontraban los doctores Marino López Blanco y Fernando del Busto, en la reunión informal celebrada en el Gobierno Provincial de la Habana, en relación con la organización de la gran fiesta Nacionalista en homenaje al Coronel Mendieta, que ha de celebrarse el próximo sábado en la ciudad de Sagua la Grande.

No estimé prudente, haciéndome eco de las manifestaciones de mi aludido compañero, abordar en público dicha cuestión.

Pero ahora con motivo de la aclamación del Coronel Batista para la Presidencia de la República, hecha en la fiesta liberal de Pinar del Río, me veo estimulado a desnudar mi pensamiento públicamente: mantuve en la reunión Nacionalista del Gobierno Provincial el criterio de que no era oportuno ni patriótico que por alguno de los partidos o sectores de opinión, y mucho menos por un partido de Gobierno, se calorizarán aspiraciones presidenciales, cuando se desconoce el régimen que el pueblo de Cuba, soberano y libre, acuerde darse por medio de su Constituyente: y por ello me opuse a que se diera calor a la aclamación que de nuestro querido Coronel Mendieta pensaba hacerse en la fiesta de Sagua.

Por estas razones estimo también que el Partido Liberal, como Partido de Gobierno que es, ha procedido impacientemente al aclamar al Coronel Batista para dicho cargo.

Sin embargo debo confesar que si no en la forma, en el fondo ha sido un acierto feliz del histórico Partido Liberal pensar en el Coronel Batista, máxima figura de la Revolución, para la Presidencia de la República, siempre que me pretenda monopolizar ese sentimiento, de carácter nacional, que pertenece por igual a todos aquellos que sin ser liberales de filiación, pensamos hace rato que la República ha producido ese exponente de juventud, para hacer renacer la fe cuando ya ha puesto a prueba a tantos caudillos de otra generación, tocándole el turno a un cubano de la generación presente.

Puedo afirmar por las conversaciones que he sostenido con una gran mayoría de líderes nacionalistas de esta provincia y de la República y por el ambiente que a diario capto de la sargentería y masa nacionalista, que el Partido Unión Nacionalista, como el Partido Liberal, ha puesto su vista en ese faro que irradia juventud y acción como el más fiel intérprete de las ansias renovadoras de esta época—en el Coronel Fulgencio Batista;—pero como un plan posterior a la Asamblea Constituyente, que no entorpezca ni siembre dudas en la intención firme que tiene el Partido Nacionalista, y el propio Coronel Batista, de llegar, como paso previo a toda aspiración, a una Asamblea Constituyente que en representación de la voluntad del pueblo decida los destinos de la Nación.

Dr. José A Casabuena.

Diploma del Club de la Reserva al Coronel Batista

En el Club de la Reserva Militar situado en las márgenes del río Almendares se llevó a cabo una bella y atractiva fiesta con motivo de la entrega, al Jefe del Ejército Constitucional Coronel Fulgencio Batista, del título de «Presidente de Honor» de tan simpática Institución.

El Jefe del Ejército se vió impedido de asistir al acto, por hallarse fuera de la Habana. Delegó en el Capitán Ayudante, doctor Federico León Blanco, quien con tan fausto motivo pronunció un elocuente discurso, exaltando los merecimientos del Jefe del Ejército y agradeciendo a nombre de éste la fiesta que se llevaba a cabo en su honor. El Presidente del Club Capitán de la Reserva Militar Miguel Díaz Alvarez, pronunció también un discurso basado en el cálido homenaje, del cual entresacamos este párrafo: «Vinculados estrechamente a las Corporaciones Militares en activo, por nuestro origen tan familiar al Jefe del Regimiento 5 «Martí» Teniente Coronel García Pedroso, por nuestra finalidad colectiva y por nuestras relaciones sociales en las cuales despliega su papel de Asesor el Capitán Ayudante Aurelio Torrente Escudero, no podíamos dar inicio franco a la vida del Club sin cumplir con este deber de conciencia con quien como el Coronel Batista, aquilata el valor de esta organización en su conciencia».

Habló también el Capitán Torrente Escudero, para dar a conocer la necesidad de que se hallen estrechamente vinculadas las fuerzas militares y civiles.

Entre la enorme concurrencia que llenaba la Casa Club se destacaban el Capitán Estévez Maymir en representación del Honorable señor Presidente de la República; el Capitán Ayudante León Blanco en representación del Jefe del Ejército; el Teniente Coronel Gómez Casas, de la Marina; el Comandante Santana, Sub Director de las Academias Militares; Comandante Morales, de la Marina; Comandante Lombana, en representación del Coronel Pedraza Jefe de la Policía Nacional, y en representación además de su Ayudante, Comandante Bernardo García; Comandante Julio Frats, de la Policía de Marianao; Capitán Sánchez Lima, Capitán Bravo, Comandante Aguila, Capitán Soto, Capitán Torre Benítez, Teniente Azel, Teniente Sánchez, Comandante Serra, y las doctoras Masas y Comas y señorita María del Valle que atendieron al decorado del salón y el magnífico lunch servido a la selecta concurrencia.

Al final, como hermoso epílogo, un animado baile que se prolongó toda la noche y del que participaron numerosas parejas.

La fiesta en sí resultó soberbia dejando recuerdos halagadores.

LA FIEBRE acabará con Ud.

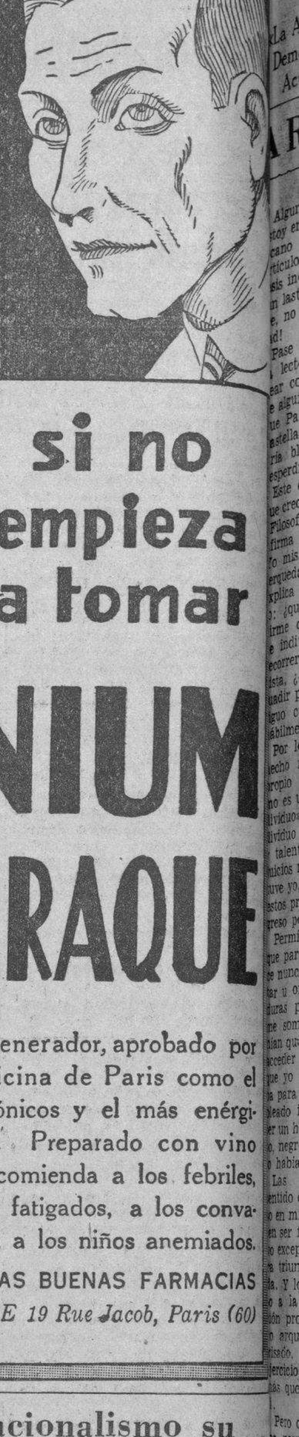

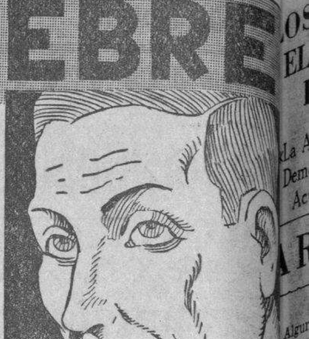

si no empieza a tomar

QUINIUM LABARRAQUE

El más poderoso regenerador, aprobado por la Academia de Medicina de Paris como el más poderoso de los tónicos y el más enérgico de los febrífugos. Preparado con vino añejo de Málaga, se recomienda a los febriles, a los debilitados, a los fatigados, a los convalecientes, a los ancianos, a los niños anemiados.

DE VENTA EN TODAS LAS BUENAS FARMACIAS

Depósito: MAISON FRERE 19 Rue Jacob, Paris (60)

No regateará el nacionalismo su concurso a la exaltación del Jefe de la Revolución a la Presidencia

El líder cameral del PUN, tras de exponer ese criterio, explica que los punistas le brindan su apoyo para que pueda desarrollar ampliamente su programa patr

Estuvo ayer en Palacio el doctor Marino López Blanco, congresista habanero y líder en la Cámara de Representantes del Partido Unión Nacionalista.

Los reporters palatinos desearon saber la opinión de tan destacado miembro del PUN sobre el acto verificado el domingo en la ciudad de Pinar del Río y en el cual los liberales proclamaron al coronel Batista, Jefe del Ejército, candidato a la Primera Magistratura de la Nación.

El doctor López Blanco declaró lo siguiente:

«El acto del hotel Ricardo ha sido trascendental. Ha sido una reafirmación de fe en los destinos públicos, la aclamación que ha hecho del coronel Batista para la Presidencia de la República el Partido Liberal.

«Pero la exaltación del Jefe de la Revolución a la Primera Magistratura del país no puede carecer del concurso del Partido Unión Nacionalista. Una obra de consolidación de las instituciones republicanas nunca estuvo falta de nuestro aliento.

«El Nacionalismo es un partido que ha probado sobradamente su amor a Cuba para que no lo haga una vez más.

«El Nacionalismo tiene un honroso sentido de su misión histórica y puede de brindar sus hombros al coronel Batista para llevarlo precisamente al lugar donde puede desarrollar el impulso de su desvelo patriótico.

«Tenemos raíz netamente revolucionaria, y, por consiguiente, sabemos interpretar todo el alcance de su presencia personalidad.

«Batista es una emoción popular y el Nacionalismo jamás le ha vuelto las espaldas a lo que el pueblo anhela.

"La hora, desde luego, es de Constituyente. La lucha por la conquista del Poder estará presidida por una Constitución más universal, más amplia.

«Se trata nada menos que de llevar a los cubanos una vez más como en 1901, para darle a la Nación bases que sirvan para sustentar la felicidad de sus hijos todos.

«Si ello se logra, Batista bien merece la gloria de ser el Presidente que inaugurará esta nueva etapa de la República; y el Nacionalismo, como siempre vigilante y gozoso del bienestar de Cuba, será el primero en proclamarlo».

SE PREPARA EN MATANZZAS UN GRAN RECIBIMIENTO AL CORONEL MENDIETA

MATANZAS, mayo 2.—Un gran recibimiento se prepara en esta ciudad al ex presidente de la República y jefe máximo de los nacionalistas, coronel Carlos Mendieta, el día 7 del actual mes de mayo, a su paso para la ciudad de Sagua la Grande.

El jefe de los nacionalistas matanceros y gobernador provincial, doctor Lorenzo Delgado, ha comenzado a movilizar las huestes del partido, a fin de que el arribo del caudillo a la ciudad de los Dos Ríos constituya un magno acontecimiento, que demuestre, asimismo, la fuerza y pujanza del P.U.N. en la provincia matancera.

Inmensa caravana, integrada por autos y ómnibus, se congregará ese día en el límite de la provincia de la Habana, al objeto de esperar al «Solitario de Cunagua» para escoltarlo hasta su entrada en esta ciudad.

Acudirán aquí a recibirlo, representaciones de los distintos barrios de Matanzas, con bandas de música y estandartes alusivos, que lo acompañarán a su vez hasta el Palacio Provincial matancero.

En esta mansión ejecutiva le será ofrecida una gran recepción, con asistencia de todos los alcaldes nacionalistas de la provincia y representaciones de todos los términos y en la que harán uso de la palabra destacados oradores con un resumen a cargo del presidente de los nacionalistas, doctor Agustín Acosta.

Se proyectan, además, otros actos en honor del Caudillo, de los que informaremos oportunamente a nuestros lectores, por lo que prometen alcanzar los agasajos que se preparan, la mayor resonancia.

Las declaraciones del doctor Juan Isidro Hernández

Han causado magnífica impresión en Matanzas las declaraciones del representante liberal doctor Juan Isidro Hernández censurando la insólita actitud del señor Prisciliano Piedra, al criticar con extrema acritud la administración del alcalde municipal, señor César Casas.

Las recriminaciones del señor Piedra se estiman inspiradas únicamente en agravios políticos, pues en realidad la administración del señor Casas se ha hecho acreedora a los mayores encomios.—**Lovio**, corresponsal.

PALACIO

La Comisión Nacional de Transporte

El Jefe del Estado recibió ayer en la mañana a los miembros de la Comisión Nacional de Transporte, a los que acompañaba el señor Francisco Gómez, Secretario de Comunicaciones.

Durante la entrevista los señores comisionados juraron su respectivos cargos ante el Primer Magistrado de la Nación.

Integran la aludida comisión los señores Juan M. Menocal, Santiago Gutiérrez de Celís, Pedro Antonio Alvarez, Marcelo de Caturla y Rosendo García Peralta.

El Secretario de Comunicaciones participó a los repórters que el señor Menocal actuará como Presidente de la Comisión.

Añadió que en horas de la tarde, en un acto que habría de tener efecto en el Departamento de Correos y Telégrafos la Comisión Nacional de Transporte se haría cargo de las Comisiones del Servicio Público, de Ferrocarriles y Marítima, de acuerdo con la Ley de Restablecimiento del Crédito Público.

La Comisión Nacional de Transporte tendrá a su cuidado la atención de las funciones que venían desempeñando los referidos comités.

Dijo también el Secretario señor Gómez que mañana se reunirá en sesión la Comisión de Radio para conocer y resolver diversos asuntos sometidos a su consideración. Entre éstos uno que se contrae al cumplimiento del decreto 732.

Mañana, Consejo de Secretarios

El doctor Giménez Lanier, Secretario de Hacienda manifestó a los repórters que mañana jueves celebrará una nueva reunión el Consejo de Secretarios con el fin de continuar el tratamiento del programa de reconstrucción económica, política y social.

El Secretario de las Finanzas puso a la firma del Presidente algunos decretos relacionados con transferencias de créditos.

Las audiencias del viernes

Hasta el viernes no concederá audiencias el señor Presidente de la República.

En ese día conferenciará con las representaciones de los sindicatos de la Havana Electric, Plantas Eléctricas, Obreros de la Aguja y Federación de Trabajadores de la Provincia de la Habana con objeto de estudiar el pliego de demandas presentado por éstos al Gobierno.

Leyes sancionadas

El señor Presidente sancionó ayer los siguientes proyectos de leyes aprobados por el Congreso.

—Elevando a $1,200.00 anuales la pensión del capitán del Ejército Libertador Tomás Montoto y Fuentes.

—Disponiendo un crédito de 50,000 pesos para el pago de mil matrículas de estudiantes de la Universidad de la Habana.

Estas leyes han sido suspendidas en sus efectos hasta tanto el estado del Tesoro permita hacer dichas erogaciones.

El Secretario de Justicia

El doctor Alonso Pujol, Secretario de Justicia, manifestó a los repórters que había despachado con el Presidente asuntos de su Departamento.

Dijo también que viene laborando activamente en el proyecto de movimiento en el Ministerio Fiscal, anunciado hace algunos días.

El Dr. Wolter del Río

El doctor G. Wolter del Río, ex-Secretario de Hacienda visitó al señor Presidente de la República para asuntos particulares.

Dijo a los periodistas que le había hecho entrega al Jefe del Estado de un ejemplar de una publicación de los Estados Unidos en la que se habla en términos muy elogiosos de nuestro país.

Una audiencia

Para tratar sobre la creación del Cuerpo Nacional de Médicos Forenses ha solicitado audiencia del Jefe del Estado el doctor Fernado Aballí.

Sobre una fiesta política

Estuvo en Palacio la doctora Candita Gómez Calás, ex-Subsecretario de Justicia.

Manifestó a los repórters que existe extraordinario entusiasmo entre los nacionalistas para la fiesta política del día siete en honor del ex-Presidente de la República coronel Carlos Mendieta.

Alumnas del Kindergarten

Una comisión de veinte alumnas de la Escuela Normal de Kindergarten, acompañadas de cuatro profesoras de dicho plantel estuvo en Palacio, haciéndole entrega al señor Presidente de la República de una exposición en la cual solicitan el mantenimiento en la cátedra de inglés de la Escuela de la profesora Julia Cobo, denegándose al efecto la reposición de la señora Elvira Mora, declarada cesante hace tiempo y cuyo restablecimiento en el cargo ha dispuesto, por sentencia, el Tribunal de Justicia.

La Ley Petrolera

Entre un grupo de congresistas que acudieron ayer a Palacio se comentaba que la Ley Petrolera que el Senado viene discutiendo es aceptable, si se la modifica en el sentido de ingresar en los Fondos Generales del Tesoro las cantidades obtenidas por concepto del impuesto que se crea a los derivados de dicho producto, ya que según determina el proyecto, esas cantidades se entregarían a disposición de diversos organismos.

La excursión nacionalista a Sagua La Grande

Los señores José Luis Márquez, doctor Oscar Edreira, Manuel de J. Rivero Merlo y Armando Iduate, miembros de la Asociación de Presidentes y Secretarios del PUN, visitaron al Coronel Carlos Mendieta, en su finca de Hoyo Colorado, en la tarde de ayer para darle a conocer los acuerdos tomados por dicha Asociación. Nos informaron después de la entrevista que el Coronel Mendieta, irá al frente de la excursión, y que ésta se hará por carretera.

Al mismo tiempo nos comunican que mañana, jueves, a las ocho de la noche, y en el Salón de Sesiones del Consejo y Gobierno de la Provincia, se reunirán los Presidentes y Secretarios, para dar a conocer el resultado de las entrevistas celebradas con los señores Coronel Mendieta, Gobernador Baizán, Alcalde Berufi Mendieta, y Senador doctor Agustín Acosta y ultimar todos los detalles relacionados con el homenaje que se le tributará el sábado siete al Jefe máximo del PUN en Sagua la Grande.

Obreros, empleados, hacendados, colonos, banqueros, comerciantes, políticos y pueblo soberano están de acuerdo en no pasar calor este verano, vistiendo la famosa guayabera

"Rivón"

la marca de garantía.

MOVIMIENTO POLITICO

CELEBRADA EN EL TRIBUNAL SUPREMO LA VISTA SOBRE DOS COLEGIOS ELECTORALES DE CIENFUEGOS

La Sala de lo Contencioso-administrativo y de Leyes Especiales del Tribunal Supremo celebró ayer tarde la vista de la apelación en la controversia sobre la nulidad de los colegios Barajagua y Castillo de Jagua y Cayo Carenas del Término de Cienfuegos, en la que contienden los candidatos señores Alberto J. Vélez, del Conjunto Nacional Democrático, José Ramón Fernández y Salvador García Ramos, del Partido Liberal, y el doctor Pedro Antonio Aragonés, del Social Demócrata. A más tardar pasado mañana viernes, se conocerá el fallo.

Connotados juristas contendieron en esta vista, que puede llamarse de verdadero torneo oratorio: por el apelante señor Vélaz, el doctor José Antonio Pascual Suárez, letrado de la Habana y Santa Clara; por el doctor García Ramos, el doctor Rafael Guas Inclán; por el señor Pedro Antonio Argonés, el doctor Manuel Castellanos Mena; por el señor José R. Fernández, el doctor Carlos Márquez Sterling, y por el doctor Benigno Aguirre, no apelante también, el doctor José Rosado Albar.

EN BREVE TAMBIEN SE SABRA EL FALLO SOBRE CINCO COLEGIOS DEL TERMINO VILLAREÑO

Dicha sala también dará a conocer en breve el fallo en la apelación del señor Alberto J. Vélaz, sobre cinco colegios del Término de Santa Clara, ya que la vista del asunto se celebró recientemente y ya está en poder de ese tribunal la documentación pedida a la Junta Provincial villareña como información suplementaria, o sea la relación de boletas votadas y los pliegos de escrutinio de todos los colegios del referido Término.

DESIGNADO PONENTE EN EL CASO DE LA TACHA DEL DOCTOR G. GUTIERREZ

La Sala de Gobierno de la Audiencia habanera se encuentra ya tramitando el incidente de tacha contra el doctor Gustavo Gutiérrez Sánchez, candidato a Representante por el Partido Liberal en esta provincia. Ha recaído la ponencia del asunto al Magistrado doctor Antonio Echevarría, quien de un momento a otro informará a la Sala, una vez que haya estudiado la cuestión.

SOBRE LA CONCURRENCIA AL HOMENAJE DE SAGUA

La Comisión Provincial de la Habana, encargada de organizar la manifestación que acompañará al coronel Carlos Mendieta desde esta capital hasta la villa de Sagua la Grande, el sábado próximo, ha establecido dodo sus oficinas en el Gobierno de esta Provincia.

Estarán abiertas hasta las diez de la noche dichas oficinas, para atender a las representaciones nacionalistas interesadas en concurrir al homenaje de Sagua.

Han contratado los servicios de sesenta ómnibus especiales, que conducirán a los que quieran participar del acto. Debe solicitarse el boletín oportunamente.

Proclamados por la Cámara Baja 15 congresistas

No pudo leerse el Mensaje Presidencial por no haber quorum. Finalizó la sesión

La Cámara Baja celebró sesión ordinaria, ayer tarde con objeto de inaugurar su Legislatura, dar cuenta con el mensaje del señor Presidente de la República y proclamar quince nuevos representantes por la Provincia de Oriente.

Al abrirse la asamblea, presidida por el doctor Martínez Fraga se informó con el dictamen de la Comisión Especial de Actas declarando limpias las certificaciones de elección de quince congresistas.

Aprobada por unanimidad el dictamen de la Comición de Actas se procedió a proclamar representantes por un período de cuatro años a los siguientes señores.

Armando Infante, Delfín Yebra, César Camacho Covani, Anselmo Alliegro, Alberto González Parra, Luis Grau Agüero, liberales.

Fidel Pino, Rodrigo León Morconchini y José A. Cardet, conjuntistas.

Pedro Díaz, Enrique Soto, Julio Ignacio Castro y Pedro Belón, Nacionalistas.

Armando Caíñas, Luis Baire Llópiz, social demócratas.

CAE LA SESION

Al terminarse entre aplausos la proclamación de los nuevos diputados el señor Presidente ordenó la lectura del mensaje presidencial.

Entonces el señor Fernández Junco solicitó un pase de lista. Respondieron 98 representantes y cayó la sesión por falta de quorum.

VICHY HOPITAL

Para AFECCIONES del ESTOMAGO y del INTESTINO

Manantiales del ESTADO FRANCES

VICHY CELESTINS
AGUA DE REGIMEN DE LOS ARTRITICOS DIABETICOS HEPATICOS GOTOSOS

VICHY GRANDE GRILLE
ENFERMEDADES DEL HIGADO Y DEL APARATO BILIARIO

PASTILLAS VICHY ETAT, facilitan la digestión. Muy agradables. Las PASTILLAS con los COMPRIMIDOS y las SALES de VICHY ETAT completan el tratamiento de las AGUAS.

UN INQUILINO SIRIO GRAVE A UN DUEÑO DE CASA

Agustín Zaldivar Sánchez, de 50 años, y dueño y vecino de la casa Chacón 22, fué asistido esta tarde en el Primer Centro de Socorro, de una grave contusión en la región ocular palpebral derecha, que le causó al darle una trompada su inquilino Carlos Wkndemdench Santana, de 26 años y el que fué detenido. Actuó el Teniente Luis Martínez, con el cabo Vila, de la Primera Estación.

UN AUXILIAR DE LA MARINA LESIONADO

El auxiliar de la Marina de Guerra Pedro Alea Alvarez, de 20 años y vecino de Agua Dulce 57 fué asistido esta tarde en la casa de socorro del Vedado, por el doctor Martínez, de una herida por avulsión en el dedo pulgar de la mano derecha, que se causó al atracar un bote junto al muelle del puente de «Fote» y serle aprisionada la mano. Del caso conoció el cabo 126, Mario Rivero, de la Octava Estación.

INSUSTANCIABLE EL RECURSO DEL DR. JOSE E. CARTAÑA

..La Sala Primera de lo Civil de la Audiencia dicto resolución ayer declarando insustanciable el recurso establecido por el doctor José Emilio Cartañá Sánchez, candidato a Representante por el Partido Social Demócrata en la provincia de la Habana, el cual pide la nulidad de quince colegios del Término habanero. Base de esa declaratoria es la de que el recurrente acompañó copias de todos y cada uno de los documentos acompañados a la reclamación, excepto de uno, lo que hace insustanciable el repetido recurso, de acuerdo con el Código Electoral de Emergencia vigente y la constante Jurisprudencia sentada en estos casos. Posiblemente el doctor Cartañá recurrirá para ante el Tribunal Supremo contra lo resuelto por la Audiencia.

Véase más MOVIMIENTO POLITICO en la página ONCE

LE PICA LA PIEL O SIENTE QUEMAZON

El Ungüento Cadum hace cesar el ardor y la picazón y proporciona alivio al instante. Tiene un efecto emoliente y cicatrizante asombroso sobre la piel irritada o inflamada. Durante muchos años ha probado ser de gran alivio para millares de personas en casos de eczema rebelde, acne, (barros), granos, furúnculos, úlceras, erupciones, urticaria, ronchas, almorranas, comezón, sarna, heridas, arañazos, cortaduras, lastimaduras, aspereza de la piel, postemillas, escaldaduras, salpullido, quemaduras, costra, magulladuras, etc. Tenga mucho cuidado con las imitaciones.

La Causa del Asma Eliminada en 24 Horas

Gracias al descubrimiento de un médico americano es ahora posible librarse de esos terribles ataques de asfixia, respiración anhelante, tos y ahogo del asma, eliminándo la verdadera causa. No más quemaduras y polvos, no más inyecciones hipodérmicas. Este nuevo descubrimiento, Mendaco, empieza a obrar en 3 minutos purificando la sangre y restaurándo la vitalidad de manera que Ud. pueda dormir profundamente toda la noche, comer todo lo que quiera, trabajar y gozar de la vida. Mendaco es tan eficaz que se garantiza que en 24 horas hará que Ud. pueda respirar fácil y libremente poniendo fin a los ataques de asma en 8 días o le reembolsará su dinero al devolver el frasco vacío. Consiga hoy mismo en su botica un frasco de Mendaco. La garantía lo protege a Ud.

CLINICA DE OJOS
DR. ENRIQUE CUELLAR DEL RIO
DIRECTOR OCULISTA
Consultas: 9 a. m. a 7 p. m. REINA No. 88. Teléfono M-7766

M.E.C.D. 2016

ERA UNA REALIDAD EL INTERCAMBIO ENTRE LAS UNIVERSIDADES DE LA HABANA Y DEL SUR DE LOS EE. UU.

LOS PROFESORES AMERICANOS ELOGIAN LAS CONSTRUCCIONES DE LA UNIVERSIDAD NACIONAL

«La América debe unirse económicamnete bajo la égida de la Democracia», dijo el Rector de la Universidad de la Florida. Acto el viernes en memoria del educador Rafael A. Fernández

La América debe unirse económicamente y convertirse en el más fuerte baluarte de la democracia, dijo el doctor John Tigert, Rector de la Universidad de la Florida, en el hermoso acto efectuado ayer en el Aula Magna del Alma Máter.

Presidió el Rector de la Universidad de la Habana, ingeniero José Manuel Cadenas, quien pronunció un discurso en inglés dando la bienvenida a los distinguidos profesores norteamericanos Tigert, Atwood y Brown, a los cuales declaró huéspedes de nuestro más alto centro de cultura.

El doctor Juan Clemente Zamora, profesor de Ciencias Sociales, habló después, destacando las personalidades de nuestros visitantes, las atenciones recibidas por los profesores cubanos en la tournée conferencística que acaban de realizar por catorce universidades del Sur de Estados Unidos y la necesidad de hacer permanente el intercambio cultural comenzando con éstas tan brillantemente.

Ultimamente ofreció su interesantísima conferencia intitulada: «Una nueva era en América», el doctor Tigert, el cual destacó que la América podía vivir independientemente del resto del mundo contando sólo con ella, y que se imponía una política de relaciones comerciales estrechas, una perfecta unidad americana, bajo la égida de la democracia.

Trajo a colación una carta del Secretario de Comercio de los Estados Unidos, en la cual alienta los intercambios culturales que vienen celebrando las Universidades del Sur y reconoce lo indispensable de una campaña de política económica integralmente americana.

Una concurrencia selecta y numerosa, compuesta en su mayor parte por profesores y estudiantes, asistió al acto, que resultó lucidísimo.

Las bases del intercambio

El Rector de la Universidad ofreció a los profesores norteamericanos un almuerzo en el Yacht Club, al que concurrieron distintos profesores universitarios, entre ellos los doctores Jorge Roa, Juan Clemente Zamora, César Salaya y Elías Entralgo.

En esta reunión se expusieron en principio las bases para el intercambio entre el Alma Máter y las universidades del Sur de Estados Unidos, tanto de profesores como de estudiantes.

Se habló de la creación de becas para estudiantes y de la cooperación que podían brindar los profesores cubanos en los centros de investigación de productos como el azúcar y el tabaco que vienen funcionando en distintos estados del Norte.

Los doctores Tigert, Atwood y Brown tuvieron múltiples elogios para las nuevas construcciones de la Universidad de La Habana y se mostraron sumamente complacidos por las atenciones recibidas.

Tigert, rumbo a la Florida

Ayer mismo, por la tarde, emprendió el regreso a la Florida, de cuya universidad es Rector, el doctor John Tigert, urgido por una junta de gobierno de la misma, a la que debía asistir.

Acompañaron al doctor Tigert hasta el aeropuerto, el Rector del Alma Máter, ingeniero José Manuel Cadenas y un grupo de profesores universitarios, entre ellos los doctores Zamora y Roa.

Las Conferencias de hoy y mañana

A la cuatro de la tarde de hoy el doctor Atwood brindará en la facultad de Ciencias Sociales, una conferencia sobre los planes y métodos de la enseñanza en dicha rama, a la cual seguirá una discusión.

Asistirán los profesores de Derecho Civil, de Filosofía y de Ciencias Sociales.

Mañana, finalmente, a las once del día hablará el doctor Brown, sobre «La posición de las universidades americanas en la cultura de los Estados Unidos».

Un acto en memoria de Rafael A. Fernández

El viernes a las once de la mañana, tendrá lugar en la Escuela de Pedagogía un acto en memoria de Rafael A. Fernández, profesor que fuera de la cátedra de «Historia de la Pedagogía» y que donara a la Universidad su biblioteca.

Hablarán la doctora Ofelia Morales y el presidente de la Asociación de Alumnos de la Escuela José Utrera.

Una visita del Cónsul de Cuba en París

Acompañados del doctor Raimundo de Castro y su señora visitaron la Universidad ayer tarde el Cónsul de Cuba en París, señor Luis Fernández Vallín y su señora, que tuvieron palabras de encomio para las últimas construcciones hechas en el Alma Máter.

Se reunirá esta noche la Mesa Redonda

La Comisión Mixta de la Docencia se reunirá esta noche, a las nueve, en el salón rectoral del Alma Máter.

Seguirá tratando de los exámenes selectivos y la fórmula armonizadora que orille al problema planteado entre los centros de Segunda Enseñanza y la facultad de Medicina.

Hasta anoche, no se sabía si la delegación de los directores de Institutos concurrirá o no a la misma, puesto que no ha contestado la Junta de Directores.

ARMONIAS

PUNTO Y SEGUIDO

Algunos lectores me preguntan si estoy enviando al arquitecto afroamericano Paul Williams esta serie de artículos que pretenden impugnar su sistema individualista. ¡Líbreme Dios de tan lastimosa crueldad que, a la postre, no pasaría de ser una ingenuidad!

Pase que yo escriba estas cosas para lectores espontáneos; pero golpear con los impresos a la puerta de alguien, ¡no hay derecho...! Aun, que Paul Williams pudiere leer en castellano, probablemente los pondría blandamente en su cesto de desperdicios.

Este es uno de los pocos casos en que creo acertado a Rinzy, autor de la Filosofía de la Autoridad», cuando afirma que es imposible persuadir. Yo mismo soy ejemplo vivo de esa verdad doctrinal que dicho autor explica tan filosóficamente. En efecto, ¿quién hubiera logrado persuadirme de colectivismo en mis años de individualismo que acabamos de recorrer? Y, ahora que soy colectivista, ¿cómo no me he dejado perpetuar por su individualismo—mi amigo credo—a pesar de venir tan admirablemente escrito su artículo?

Por lo demás, hasta ahora no he hecho más que confirmar, con mi propio ejemplo, que el individualismo no es un gran remedio «para el individuo». Gran remedio cuando el individuo posee como Williams tesón y talento insólitos para vencer prejuicios raciales, o cuando tiene, como tuve yo, la suerte de no tropezar con estos prejuicios en la ruta de su progreso personal.

Permítaseme repetir, una vez más, que para trabajar en lo que me place nunca he tenido que derribar, salvar u orillar obstáculos raciales. Las duras pruebas de capacidad a que me sometió Jorge Fortún nada tenían que ver con el racismo. Antes de acceder a darme ocupación él sabía que yo era un negro. Pero no estaba para aceptar en su casa a un empleado inútil o mediocre. Tenía que ser un hombre eficiente cien por ciento, negro o blanco, puesto que él no lo había solicitado.

Las pruebas de laboriosidad y sentido común que me salieron al paso en mi periodo de comisionista sueco, ser familiares a los blancos como no excepcionalmente cualificados para triunfar en la lucha por la vida. Y lo propio cabe decir en cuanto a la audacia, aptitud y dedicación profesionales necesarias en todo arquitecto, sea blanco, negro o crisco, que para triunfar en el ejercicio de su carrera no cuenta más que con lo que lleva dentro de sí.

Pero de esto a predicar que todos los negros, todos los blancos, todas las personas pueden y deben hacer lo mismo; que puede y deben ser todos para realizar tan grandes esfuerzos, media un abismo. Sostenerlo equivale a ignorar o pretender rectificar por decreto las desigualdades de la capacidad humana. Yo era individualista como Paul Williams; pero nunca se me ocurrió exigir a los negros, cual exige él, que sobresalieran fenomenalmente todos, uno por uno, a fin de vencer como él venció los embates del racismo. Nada lo exige a los blancos para que tengan otras grandes dificultades.

Eso en mí hubiera sido un grave error como lo es en Paul Williams. No me picó tan mala mosca. Dejo para más adelante el intento de demostrar que aunque tal milagro de superación biológica pudiera darse gracias al esfuerzo individual de cada negro, tampoco resolvería por sí solo el problema de la pretendida económica y social de la raza negra, que es un hecho deliberado y meticulosamente mantenido por los grandes privilegios históricos de la economía y la sociología modernas. Si bien la demostración de esta verdad no es nueva para los pensadores, la reservo para la recta final de mi impugnación.

No pretendo persuadir a Paul Williams sino contrarrestar la desorientación que en muchos negros y blancos cubanos del tipo ingenuo puede producir un trabajo sofístico tan magistralmente articulado como el de nuestro compañero arquitecto.

Con el relato de mis realizaciones individuales estoy demostrando no sólo el fracasado que niega eficacia al individualismo como negaría que existe la luz un ciego de la vista o del espíritu: por despecho.

Corroboro la tesis individualista del precepto afroamericano; pero sólo en lo que incumbe al individuo «clase A». Ni todos los negros pueden ser «clase A» ni tampoco todos los blancos. Y si lo fueren todos los negros de nada les serviría mientras no actuaran de modo colectivo y en coordinación con la colectividad blanca de idéntica «clase A». Nunca individualmente. Todo esto se argumentará como es debido a su tiempo.

Williams habla de su triunfo sólo como arquitecto. Yo hablo de los mismos como arquitecto y como profesional mercantil. Pero aún puedo y debo hablar como periodista. Entré en el periodismo en misión colectivista, no ser tan firme y entrañada esta convicción el propio periodismo la hubiera derrotado y me hubiera rescatado para el individualismo con recrudecida vocación egoísta. Las tentaciones a la recaída han sido grandes y constantes.

Mi buena estrella me ha sacado de muy severas pruebas técnicas. Desde el primer día el público y la crítica han sido extremadamente generosos conmigo en esta nueva profesión. El periodismo ha dado amplio radio a mi nombre y me ha elevado a posiciones públicas de extraordinario relieve. Me tengo por humanófilo y dentro de esta actitud el problema del negro como obrero, la mujer, el niño, el campesino. Pero tengo la convicción de que si abandonara el tema negro y escribiera como mero periodista o con la convicción individualista de Paul Williams, respaldada por una experiencia triple de la suya y una situación económica ganada considerablemente.

Con todo, sigo aferrado al concepto como instrumento de reivindicación humana y particularmente de los negros. ¡Si será firme mi convicción! ¡Si tendré razones históricas, lógicas, jurídicas y morales que alegar!

Mis peripecias en el periodismo acaso sean más interesantes para el público que las vividas por mí en el comercio y la arquitectura. Creo que el somero relato del pequeño drama en que me ejercito solicitado tenazmente por las tentaciones egoístas de una parte, y de la otra por mi vocación de servicio público nacida un buen día de abril de 1928, ha de contribuir a completar en mis lectores la convicción de que mi colectivismo no es un refugio de fracasado, y a consolidar la fuerza moral que me asiste para impugnar la tesis individualista de Paul Williams como panacea del problema negro.

En seguida veremos cómo y por qué vine al periodismo; cómo y por qué trato sin bilis ni rencores el problema negro; cómo y por qué creo estar realizando una profunda y provechosa obra revolucionaria; cómo y por qué espero que la acción colectiva de blancos y negros lúcidos resolverá los problemas económicos y sociales de Cuba, y, por ende, el problema negro.

Gustavo E. URRUTIA.

ENTREGADA LA DIRECCION DE TRANSPORTE A LA COMISION NACIONAL, AYER

Ayer a las cuatro y media de la tarde, tuvo lugar en el despacho del secretario de Comunicaciones el acto de entrega de la Dirección de Transportes, con sus negociados de Inscripción de Vehículos y Multas, a la Comisión Nacional de Transportes, reunida allí con ese fin.

Leída y firmada el acta por el señor Francisco Gómez, secretario de Comunicaciones, y por los comisionados doctores Menocal, Caturla, Gutiérrez de Celis, Pedro Antonio Alvarez y Rosendo García, recorrieron el edificio donde actualmente se encuentran instaladas las oficinas de la Dirección de Servicios Públicos y la Dirección de Transportes, detallándoles, personalmente, el señor secretario, la importancia y funcionamiento de dichos departamentos, labor realizada desde los mismos bajo su control, etc.

Cumplidos los requisitos reglamentarios y de cortesía, el secretario de Comunicaciones presentó a la Comisión al profesor Escipión Pujol, comisionado nacional de Tráfico, recomendándolo especialmente, en términos altamente encomiásticos.

Seguidamente llamó al aviador Agustín Parlá, inspector general de Aeropuertos, destacando su personalidad y la calidad de los servicios prestados a Cuba, complaciéndose es entregar su expediente, juntamente con el del profesor Escipión Pujol, informando sobre la indiscutible capacidad técnica de ambos, a la nueva Comisión.

Chamaco Longoria murió anoche

Santiago Suárez Longoria, «El Chamaco» para el gran afecto de sus compañeros y amigos, ha muerto esta madrugada, víctima de cruel dolencia que prematuramente minó su naturaleza.

Vinculado al periodismo cubano, donde fué una figura de altos y sólidos prestigios, su fallecimiento constituye una muy sensible pérdida para la clase y para cuantos tuvieron la oportunidad de tratarlo y de admirar en él una de esas bonhomías inalterables, uno de esos valores positivos a quienes jamás el triunfo—que le siguió en su carrera—logró envanecer ni hacerle abandonar su amable camaradería.

Longoria nació en España, pero radicado largamente en México, vino a Cuba en unión de un grupo de brillantes periodistas y escritores de la nación azteca, exilado por cuestiones políticas.

Figuró en la primera redacción del «Heraldo de Cuba» de Márquez Sterling y además de colaborar en las revistas humorísticas que prácticamente dirigía—"Confetti" entre ellas— colaboró en muchos diarios de la Habana.

Hace algún tiempo fué llamado a México para dirigir un periódico de la capital. Allí contrajo el incurable mal que le llevó a la tumba y que sus amigos entrañables—Vispo, Wangüemert y otros—supieron ocultarle piadosamente.

Con «El Chamaco» ha muerto uno de los mejores, más inteligentes, hábiles y fecundos periodistas que hayan pasado por Cuba y uno de los hombres de más nobles sentimientos que hayan existido.

El cadáver ha sido tendido en la funeraria de Reina 67.

A LA CONFERENCIA DEL DR. CHACON Y CALVO ASISTIRA HOY EL JEFE DEL ESTADO

Hoy, a las cinco y media de la tarde, será la conferencia del doctor José María Chacón y Calvo, en el Colegio de Abogados, sito en Cuba número 40, esquina a Chacón, disertando el ilustre jurisconsulto y funcionario sobre «Un juez de Indias. Evocación de José Francisco Heredia, regente de Caracas».

Asistirán destacadas personalidades del foro, de la judicatura y del elemento oficial, habiendo prometido su asistencia el presidente de la República, coronel Federico Laredo Bru, el cual lo comunicó ayer al decano del Colegio de Abogados, doctor Manuel Fernández Supervielle.

SUSCRIBASE Y ANUNCIESE EN EL «DIARIO DE LA MARINA»

Estudian el nuevo reglamento de la Marina de Guerra

Un almuerzo a los miembros de la columna en marcha, que les ofreció el Cor. González

Ayer tarde ofreció un almuerzo el Coronel González en el Distrito Naval «Sgto. Miguel A. Hernández» a los miembros de la Columna en marcha que recientemente regresaron de la región oriental en un recorrido de prácticas de tiro y desembarco.

Nombrada una Comisión

Se ha nombrado una comisión con objeto de que estudie y redacte el Reglamento General de la Marina de Guerra Constitucional, la cual estará integrada por los Oficiales que a continuación se relacionan: A.) Coronel de Infantería Angel A González, M. N. y M. b.) Capitán de Fragata Aurelio García Leal M. N.; c). Teniente Coronel Maquinista Arturo García Pujol, M. N.; d.) Comandante Auditor Julio R. Paniagua Recalt, M. N.; e.) Comandante Auditor Luis Morales Patiño; f). Capitán Auditor Emilio Ferrer Sánchez, M. N.; y g). Sub Teniente de Administración Arturo Loayza Gómez.

Condecorados

El Comité Ejecutivo de la Cruz Roja Nacional acordó conceder al Capitán Maquinista Barón de Lepanto García del Valle, la Medalla de reconocimiento al mérito de la Cruz Roja Nacional de Oro con distintivo rojo, en atención a los relevantes servicios prestados por dicho oficial en favor de la humanidad.

El Estado Mayor General ha resuelto conceder al Sub Oficial Músico, Gabino Méndez y García, M. N. la Orden del Mérito Naval de Tercera Clase con distintivo azul y blanco como recompensa a su constancia y amor al servicio naval, visto el expediente instruído al efecto en el que consta que el mencionado Sub Oficial lleva más de treinta años de servicios en el cuerpo con buena conducta.

CONSTITUIRA UN EXITO EL HOMENAJE DEL DIA 27 A GARCIA PEDROSO

La comisión organizadora del homenaje que se le tributará al teniente coronel Gonzalo García Pedroso, el próximo día 27 del actual, en los salones del Jockey Club, de Marianao, se reunirá nuevamente hoy miércoles para dar cuenta de las actividades y gestiones realizadas para ofrecer un programa atractivo, digno de los méritos indiscutibles del homenajeado en su fiesta onomástica.

Además del buffet bailable, show y distintas películas cubanas y extranjeras que habrán de exhibirse, se espera también la cooperación entusiasta de la cantante cubana Zoila Gálvez y un conjunto de artistas de la compañía Piñero-Carrido.

Asimismo la comisión ha obtenido que durante toda la noche del día 27 del actual sean permanentes los viajes de tranvías y ómnibus hasta el Jockey Club.

SE LE RENDIRA TRIBUTO MAÑANA A LA MEMORIA DEL GRAL. EMILIO NUÑEZ

Mañana, jueves, a las cinco de la tarde, se reunirán en el Cementerio de Colón los amigos y compañeros del extinto general Emilio Núñez Rodríguez, con el fin de dedicarle un piadoso recuerdo en el décimosexto aniversario de su fallecimiento.

El capitán Andrés Lubián, el Dr. Enrique Rubí y los señores Alfonso Alamilla y Pedro F. Núñez, ruegan a cuantos fueron amigos del general Núñez que acudan al Cementerio para dedicar allí un pensamiento emocionado a su memoria.

Sentido homenaje a las madres en un teatro, el domingo

Lo está organizando la Caja de Maternidad Obrera. Serán premiados numerosos niños

La Delegación Provincial de Salud y Maternidad de la Habana se encuentra finalizando los preparativos para el magno homenaje que dicho organismo habrá de rendir el Día de las Madres, a las obreras que se han acogido por dos o más ocasiones a los beneficios del Seguro de Maternidad.

Unas doscientas madres obreras y más de cuatrocientos niños hijos de las mismas, se encuentran inscriptos ya a los efectos de la realización de este Concurso en que habrán de ser seleccionados los niños que ofrezcan mejor salud, higiene y desarrollo.

Este simpático acto tendrá efecto en el teatro "Encanto", amablemente cedido por el señor Ernesto P. Smith, a las nueve de la mañana del próximo domingo día ocho.

Numerosos premios serán entregados a las madres y niños participantes en este evento, entre ellos seis en metálico donados por "La Polar" y "La Tropical".

El Secretario del Trabajo y otras altas autoridades —entre ellas los doctores Arturo Comas y Emilio Yero Bou, Presidente de la Caja Central de la Habana, respectivamente— así como los miembros de la Junta Central de Salud y Maternidad, presidirán este Concurso en homenaje a la madre obrera. Igualmente han sido invitados especialmente los anteriores Presidentes de la Caja de Maternidad de la Habana, doctores Marino López Blanco, José F. Urrutia. Sr. Aurelio García Guerra y doctor Enrique J. Guiral.

El doctor Salvador Juncadella, Secretario de la Delegación de Maternidad de La Habana, informó a los repórters que este homenaje a la mujer que trabaja y tiene prole, ha encontrado eco de la más viva simpatía en todas las clases sociales del país.

La Banda de la Casa de Beneficencia y Maternidad amenizará la fiesta.

El Periódico Sigue Siendo el Mejor Medio de Anunciar

NEW YORK, abril 28 (AP).—Los periódicos han vendido y continuarán vendiendo más mercancías que ningún otro vehículo hasta ahora descubierto, declaró James G. Stahlman, Presidente de la American Newspaper Publishers Association, en el club de anunciantes de New York hoy.

"Uno de los puntos de vista más tontos de los anunciantes", dijo, "es que el público está perdiendo interés en los periódicos y está buscando otro medio para sus informaciones".

"Los periódicos diarios siguen siendo el vehículo principal para la difusión de noticias e igualmente las agencias más poderosas para formar la opinión pública.

"Y la mejor respuesta", agregó, "es que los periódicos de los Estados Unidos tienen una circulación diaria de 42.000.000 de ejemplares, la más alta de todos los tiempos.

Esto no puede bajo ningún concepto significar que el público está perdiendo interés en la prensa".

RINDIO FELIZMENTE AYER SU PRIMERA JORNADA EL RAPIDO VAPOR AMERICANO "MEXICO"

Devueltos de los Estados Unidos dos trabajadores que fueron como polizones. Magnífica recaudación aduanera. Franquicias concedidas. Pasajeros con rumbo a Europa

La moto nave de bandera alemana «Orinoco» de la Hamburguesa Americana Line llegó de Tampico y Veracruz y trajo carga y 38 pasajeros para la Habana y conduce carga y 236 pasajeros en tránsito para Europa.

Para la Habana llegaron los señores Jaime Arechaderra y señora, Angel Urza, Gerardo Ansoleaga, Pedro Alburúa, María del Carmen Arechedorra, Ernesto de Corcuera y familia, el señor J. Querido Moheno Jr, José T. Medina, Asencio Larrañaga, Alfonso Gómez Leal, Esteban H. Daussa, el escultor cubano Fernando Boada y señora, señora Dolores López, Purificación Charromandieta, Julia Sánchez, e hija Esther, Alberto Anaya y familia, Blanca S. de Coando Vivas e hijo, Alberto Doy, Luis Cangas, Leopoldo Muñoz, Antonia Magana, Clara González, e hija y el Pastor alemán Fritz Fraustadt al que se le dispensaron las cortesías de estilo.

Entre los pasajeros en tránsito de este buque viaja un nutrido grupo de ingleses que fueron empleados de las compañías petroleras que se incautó el gobierno mexicano.

También viajan el diplomático mexicano señor Manuel Telo y familia, el cónsul alemán Heinrich von Stein, el torero mexicano Luis Castro, y un nutrido grupo de estudiantes mexicanos que van a colegios religiosos de Europa.

El México

En su primer viaje bajo la bandera de la New York and Cuba Mail S. S. Co., llegó en el vapor americano México, que antes fué el «Colombia» y que ha sustituído al «Yucatán» en la flota de la Ward Line tiene destinada al servicio E. U. Cuba y México

Trajo este barco carga y 63 pasajeros para la Habana, y conduce carga y 26 pasajeros en tránsito.

Para la Habana legaron Petrona Amidano e hija, la escritora Constance Batel, Charles Chapler y señora, César Comesaña, el administrador de Correos de Connecticut; William Farman y señora, Juan Habib, José Iglesias, Mariano Fraga, Benjamín Menéndez, doctor Frank Moore, Víctor Najara, Manuel Roca Joosie Romero, el ingeniero Ernesto Trent y señora, José Villapol, Dora Pedraza, y otros.

Dos devueltos

En el «México» han sido devueltos a la Habana los trabajadores Juan Mayor y Guillermo Molinet, que fueran como polizones en un barco de la Compañía y que ahora serán acusados de estafa por el importe de los pasajes que no han abonado.

Entre los pasajeros en tránsito va el artista mexicano Miguel Covarrubia, el cónsul español Emilio Zapico, el escritor inglés Bolloton Burnett y el publicista americano Cyrus Parthoy.

El «Chiriquí»

Director de New York arribó ayer tarde a nuestro puerto, el turbo eléctrico «Chiriquí» de la Flota Blanca, que trajo mil toneladas de carga general, 122 sacos de correspondencia y 27 pasajeros para la Habana, así como 800 toneladas de carga, 100 sacos de correspondencia y 36 pasajeros que conduce en tránsito para Centro América.

De la lista de los pasajeros llegados en este buque anotamos a los señores: John Chretien, Director del Departamento de Exportación de la B. T. Babbitt and Co de New York; Mr. y Mrs. Frank Ready jr, quienes están realizando su viaje de luna de miel.

Los señores Samuel Calvo Jordán y Jerónimo Falcón Manly, miembros de la Firma Falcón y Calvo de Buenos Aires, Argentina, fabricantes de cigarros, e importadores de tabacos cubanos.

Mr. y Mrs. Morrison Ulman, el señor Jules Marcus, el señor Moe Radiker, Mr. y Mrs Jules Roth, Mr y Mrs. Carl Gareis, Mr. Gareis, es manager de hoteles en Buffalo New York señor Juan Castro, Raquel Romero, Jesús Vizoso y otros.

Entre los turistas en tránsito del vapor «Chiriquí» anotamos a los señores: Charles Ellery, vice presidente del Fidelity Union Truts Co., de Newark, el Reverendo James J. Mitchell, el doctor y señora C. D. Walsh, doctor y señora Michael Murphy, el señor Roberto Simmons Andrade, Mr. Henry Barry, Mr. William Brown, Mr y Mrs. Max Cueto, Mr. B. Friedman y familia, la señorita Rosa Gregor, las señoritas Sylvia y Berta Kean, Mildred Mc. Cabe y otros.

Los que llegaron de Miami

Por la vía de Miami llegaron ayer Juan Manuel Alfonso, José Jiménez, Ernesto Long, Guillermo D. Romañach, Radcliff Romenyn y otros.

Por esta misma vía salieron Justino Arrue, congresista cubano, el señor Ernesto Aguilar, ingeniero mexicano, que va en compañía de su esposa, el Reverendo James Tumblin, Leslie Orsbon, John Tigert, Joan K. Mason y otros.

La recaudación de la Aduana

Durante el día de ayer la Aduana de la Habana recaudó $118,509,53.

Franquicias

De acuerdo con lo solicitado por la Secretaría de Estado, la Aduana de la Habana concederá las cortesías de estilo y franquicias correspondientes a los siguientes viajeros.

Dr. Octavio Rivero y Partagás, Senador de la República y miembro de la Comisión de Relaciones Exteriores de ese cuerpo colegislador, que llegará hoy en el vapor americano «Florida».

Sr. Bernardino F. Samper, Canciller del Consulado de Cuba en Louisville, que también llegará hoy en el vapor Florida.

Sr. Wenceslao de la Guardia, Ministro de Costa Rica en Cuba, que llegará mañana en el vapor Veragua.

Señora Ella P. Nudnik, esposa del Canciller de la Legación de Alemania en Cuba y quien llegará en el vapor «Iberia» acompañada de su hijo Hans el día quince del actual.

Sr. Ricardo Vidal y Domínguez, Canciller de la Legación de Cuba en Panamá, que llegará mañana a bordo del vapor «Veragua».

Los que se embarcaron en el «Orinoco»

Para Hamburgo y escalas salió anoche la moto nave alemana «Orinoco» que conduce numerosos pasajeros así como un buen cargamento de productos cubanos que tomó en nuestro puerto.

Entre los pasajeros que se embarcaron en este buque con destino especialmente para España vía Lisboa, anotamos al Agregado Comercial de Cuba en España señor Francisco Navarro Montalvo, Felipe F. Balsells y familia, Ovidio Villamil, Victoriano Huerta Alvarez, Balbina Tejedor de Tato, Paulino Echeverría, Rosa de Cárdenas Arias, Luis González Calero, Esteban B. González, Rodríguez, Antonio Fernández, Supo, Manuel Areces Saavedra y familia, María Canoura viuda de Fernández e hija Guadalupe Concepción Rodríguez Fernández e hijos, Alfonso y Concepción, Ramón Abadía García e hija Cocepción, Mara Berta, Adolfo Alonso Pesquera y familia, Ramón Sobera, Purísima P. del Valle Suero, Enrique Rivero Monasterio y familia, Ricardo Cervera Falla, Marina Permuy de Blanco, Daniel Menéndez Fuentes, Elvira Mestre Núñez e hijos, Marina Junco de González, José Puente Caravega, José Ocho Ortiz, Miguel Gómez Arnaiz, Francisco J. Casal, Vía Boulogne y Hamburgo, van en esta moto nave, José Reyes Fernández y señora, el profesor cubano Noel Joseph P. Bertrand, Carlos Catá Mell, Oswaldo Quintana, Gastón Hernández, Domingo García Montalván, vice cónsul de Cuba, el diplomático alemán Berthol Rasmus y señora, y muchos húngaros y alemanes. Además lleva el «Orinoco» 108 pasajeros de tercera los cuales en su mayoría se dirigen a Lisboa.

Productos para Europa

El «Orinoco» conduce para distintos puertos de Europa, la siguiente carga de productos cubanos: 42 cajas de tabacos torcidos y 3000 tercios de tabaco en rama para Santander, 700 bocoyes de miel de abeja, 250 sacos de café y 100 sacos de astas de reses para Alemania. Además conduce otros productos.

El Augsburg

Procedente de Bremen, llegará a nuestro puerto el vapor alemán Augsburg que trae carga general.

El Josep R. Parrott

El ferry Joseph R. Parrott, llegó ayer de Port Everglades, conduciendo vagones de carga general.

Cargamento de madera

Procedente de Besumont, Texas, y conduciendo un cargamento de madera llegó el vapor noruego Gezina.

Las salidas de ayer.

Durante el día de ayer salieron los siguientes vapores: Boschdck, para Veracruz; Orinoco, para Hamburgo; Joseph R. Parrot, para Port Everglades.

El Florida

Con carga general, correspondencia y numerosos pasajeros llegará hoy a nuestro puerto procedente de Miami, el vapor americano Florida, de la Peninsular y Occidental S.S. C.

El Abangarez

También es esperado hoy en este puerto procedente de Boston el vapor americano Abangarez, de la Flota Blanca.

M.E.C.D. 2016

DIARIO DE LA MARINA

(S. A.)
FUNDADO EN 1832.
(Dirigido hasta 1919 por D. Nicolás Rivero y Muñiz)
DIRECTOR: Dr. JOSE I. RIVERO
ADMINISTRADOR: D. CELSO GONZALEZ
Domicilio Social: PASEO DE MARTI, número 103
Joshua B. Powers, Ins. 220 East. 42nd. St. New York City

Editado por la Cía. DIARIO DE LA MARINA, (S. A.), cuyo programa consiste «en la defensa de los intereses generales y permanentes de la Nación cubana, de los especiales de la Colonia Española establecida en la misma y de la unión y armonía entre los diversos elementos que conviven en el país». Art. 1o. de los Estatutos.

TELEFONOS DEL DIARIO
Dirección M-2856
Administración M-7911
Suscripciones M-7911
Quejas M-7911
Clasificados M-7915
Jefe Redacción M-1287
Redacción M-7913
Sports M-7912
Ag. Guanabacoa XO-1584

PRECIOS DE SUSCRIPCION

	Territorio Nacional	Extranjero	Países Fuera del Convenio Postal
Año	$ 13.50	$ 17.00	$ 20.00
Semestre	7.00	9.00	11.00
Trimestre	3.75	5.00	6.00
Mes	1.30	—	—
Dominical Semestre	—	5.00	7.00

EDITORIALES

Algo que era de esperar y debió evitarse

Viene ocurriendo lo que oportunamente advertimos que ocurriría con la ley de reivindicación de bienes del Estado: está causando molestias, cuando no graves perjuicios, a no pocos propietarios.

Fatalmente tenía que suceder esto, porque en el estudio de esa bien intencionada ley no se tuvo en cuenta el origen de la propiedad en el país y la forma en que fué distribuída no ya en los primeros tiempos del descubrimiento, sino centenares de años después de iniciada la colonización.

Tampoco se tuvo en cuenta al redactarla, que en muchos casos no se han inscripto fincas legítimamente adquiridas, por impedimentos provenientes del origen y desarrollo de la propiedad o por apatía de sus dueños, o por no contar éstos con los recursos necesarios para hacer frente a los gastos de inscripción.

Por otra parte, se hizo caso omiso de que el propietario no está obligado a inscribir su propiedad, y que si la inscribe, ejercitando un derecho, es para el mejor resguardo de la misma, por lo que resulta a todas luces injusto y abusivo que el Estado trate de reivindicar suponiéndolos arbitrariamente como de su pertenencia, aquellos bienes inmuebles que por cualquier motivo no aparezcan inscriptos, con lo cual obliga a sus poseedores a litigar para defenderlos.

En esto es excesivamente drástica la ley de referencia, que viene provocando conflictos como los que, por ejemplo, confrontan el Municipio de Isla de Pinos y ochenta y tres propietarios de fincas urbanas ubicadas en el mismo. Uno y otros poseen en la ciudad de Nueva Gerona solares que les fueron concedidos por el Estado, según consta en el acta de colonización de 17 de diciembre de 1830, con la única condición de que los fabricasen en el plazo de un año, a contar de la fecha en que entraban en posesión de esos bienes.

Aunque, como bien puede suponerse, el reparto obedecía al deseo de impulsar la colonización de Isla de Pinos—con ese fin se dieron facilidades a los colonos para fomentar rápidamente en Nueva Gerona un centro urbano—, el Gobierno fué, con buen sentido, tolerante, y hasta el año 1895 no exigió el cumplimiento de la expresada condición, concediendo entonces quince días de término a los poseedores para acreditar su derecho mediante la presentación de los correspondientes títulos de dominio; pero era el año en que estalló la última guerra separatista, y la mayor parte de los interesados no se cuidaron de hacer lo requerido.

Como consecuencia de ello, con fecha 28 de abril de 1897 el Gobierno General resolvió que fuesen revertidos al Estado e inscriptos a nombre de éste en el Registro de la propiedad, correspondiente—que lo era el de Bejucal, pues no estaba creado el existente hoy en Nueva Gerona—aquellos solares cuyos poseedores no habían acreditado su derecho conforme a lo dispuesto, y se libró el oportuno mandamiento al Registrador para que procediese de acuerdo con esa resolución; pero iniciadas reclamaciones, dieron por resultado que se dejase sin efecto lo ordenado, es decir, que volvieran a inscribirse a favor de sus anteriores dueños.

El Registrador de la Propiedad anuló las inscripciones de ciento un solares entre las hechas a nombre del Estado, dejando inexplicablemente sin anular las restantes, sin embargo de lo cual siguieron en poder de quienes los poseían. Vino el cambio de soberanía en el país, e instaurada ya la República, los propietarios afectados acudieron a la Secretaría de Hacienda, la que les reconoció a los mismos el derecho a obtener que fuesen inscriptos a su nombre los solares que les pertenecían, ordenando la cancelación de las inscripciones a favor del Estado, mantenidas indebidamente después de haberse dictado la citada resolución de 28 de abril de 1897.

Según nuestros informes, algunas fueron anuladas, quizás merced a influencias políticas, mientras otras no, aunque todas, absolutamente todas las comprendidas en la repetida resolución—en la cual se basó la orden de la Secretaría de Hacienda a que nos hemos referido—han debido serlo también. Con esto, el Municipio de Isla de Pinos está corriendo el riesgo de que, en cumplimiento de la reciente ley de reivindicación de bienes del Estado, se le despoje de los solares que le pertenecen y que le proporcionan una renta mensual de mil pesos, más o menos, en la que tiene uno de sus principales ingresos; y en el mismo caso se hallan ochenta y tres pequeños propietarios particulares de Nueva Gerona, quienes, obligados a litigar, probablemente no podrían hacerlo por carencia de recursos. ¿Debe colocárseles en el duro trance de allanarse a perder el único bien que tal vez posean?

No; lo que procede es acabar de inscribir, tanto a nombre de esos propietarios, como del Municipio de Isla de Pinos, los solares de que en uso de un perfecto derecho vienen disfrutando, y suprimir lo que hay de arbitrario, de abusivo, en la drástica, en la violenta ley de reivindicación de bienes del Estado, la que en todo caso debe interpretarse con sentido de equidad y justicia, para que no sea innecesariamente lesiva a aquellos a quienes afecte. Lo que en su aplicación viene ocurriendo, era de esperar y puede evitarse sometiéndola a un concienzudo estudio en todos sus aspectos.

Un homenaje merecido

La labor que se realiza con tan absoluto desinterés que ni siquiera puede esperar apenas la recompensa del agradecimiento, es, indudablemente, digna de todo elogio, de todo honor y de todo homenaje. Merece todavía esta labor más fervorosas alabanzas y más devota admiración si se efectúa en beneficio de aquellos seres que, como los niños y los animales domésticos, carecen de armas de defensa contra los maltratos y abusos del hombre. Tal fué la que, durante años y años, llevó a cabo en la Habana aquella insigne benefactora norteamericana que se llamó Jeanette Ryder. Ella fué la que, con sólo el tesón de sus ahincados esfuerzos, con su constancia y fortaleza de ánimo a prueba de contratiempos y hasta de mofas y dicterios y únicamente con sus recursos y los de la caridad, fundó, para refugio y socorro de los niños pobres y de los seres irracionales la muy benemérita institución que lleva el nombre de «Bando de Piedad».

Vivió Mrs. Ryder durante su larga residencia en la capital de la Isla sólo para dicho Bando, para la protección de las criaturas y de los animales en él recogidos. Adquirió su popularidad por aquella energía y aquel denuedo y valor con que contenía y reprendía en la vía pública cualquier castigo cruel contra los referidos animales y por aquella severidad con que se enfrentaba con todo cuanto significase abandono y desamparo de la niñez.

Estas poderosas y nobles razones son las que han movido a la representante doctora María Carbonell, tan propicia siempre a todo cuanto tienda al auxilio del niño y de los seres desvalidos, a llevar a la Cámara baja un proyecto llamado «Ley de Homenaje Nacional a la Eximia Mrs. Jeanette Ryder». Según dicho proyecto, se concederá un crédito de cincuenta mil pesos con carácter permanente en cada presupuesto nacional y a partir del próximo presupuesto correspondiente al ejercicio fiscal de 1938-1939, con destino al «Bando de Piedad» de Cuba. Este crédito será dedicado al mejoramiento y a la ampliación de los departamentos de niños y animales irracionales, respectivamente, con que cuenta esa Institución en la Habana, y a la instalación de Depósitos de Animales y Clínicas Veterinarias en Municipios del interior de la República. Se celebrarán, además, en toda la República concursos de animales criados por niños el día 11 de Abril de cada año, el aniversario de la muerte de Mrs. Ryder, premiándose a los niños vencedores con la condecoración llamada "La Flor de Mrs. Ryder» y con una ayuda pecuniaria de veinte pesos que se destinará a la compra de libros y material de escuelas.

Ha de ser esta Ley no sólo un justo homenaje a la memoria de la humanitaria fundadora del «Bando de Piedad», sino también un poderoso estímulo para intensificar el amor a la niñez indigente y desvalida y a los seres irracionales. Es este amor indicio de aquella exquisita y refinada civilización que cultiva muy especialmente los sentimientos de bondad al niño, al animal, al árbol y a todos aquellos seres que por sus condiciones naturales han de estar sometidos al hombre. En cuanto a los niños, de este amor y de esta bondad depende principalmente el que estén preparados para luchar en el futuro de un modo eficaz y decoroso en beneficio de sí mismos y para ser útiles a la sociedad y a la patria. Respecto a los animales, ellos ayudan al hombre, ellos son sus constantes auxiliares y cooperadores en las actividades más fundamentales de la vida. No se puede devolver en desamparo a los niños y en maltratos e inhumanidad a los animales, los beneficios que al transcurrir de los años nos han de aportar los primeros y los que nos acarrean cotidianamente los segundos. La dureza y crueldad con unos y con otros son prueba palpable de falta de civilidad y de sequedad y perversión de corazón. Los que dediquen, en cambio, sus energías a la protección y al amparo de los niños, como Mrs. Ryder, demuestran fina y delicada sensibilidad, elevación mental y plenitud de civilización.

Al Margen de la Historia

EPISODIOS DE LA GUERRA ESPAÑOLA

I

Don Félix Fernández Fournier es un gijonés, teniente de navío. Está en Gijón al lado de su esposa e hijos cuando estalla el movimiento revolucionario. Los rojos le buscan. Cae enfermo, con una dolencia de índole mental, y, de momento, le respetan No tarda en curar. Un día de septiembre, llegan al Musel nuevos buques de la escuadra roja. Los marxistas necesitan personal idóneo que se haga cargo del mando de esos buques. Piensan en Fournier, y van a buscarle de nuevo. Estaba en la cárcel. El teniente de navío tiene ya el presentimiento de lo que va a pasar, y se despide de su esposa y de sus hijos.

—No os dejo más que un nombre—dice. Una cosa deseo: que mis hijos sean buenos cristianos y que jamás odien a nadie.

Lo llevaron al Musel; pero, antes de llegar, en Jove, le dijeron:

—Tiene usted que hacerse cargo del acorazado «Jaime I».

No continuaron el camino, y allí mismo le fusilaron.

Así cayó muerto un héroe, una figura sublime del glorioso movimiento Nacionalista.

II

En el cementerio de Ceares hay muchos detenidos trabajando. Cavan fosas. Les obligan, a golpes e injurias, a realizar la faena, comiendo apenas y bajo los rigores de un sol abrasador. Uno de los forzados es un prestigioso comerciante gijonés, derechista de siempre. A este señor le habían fusilado tres hijos. Acaso cavó él mismo la sepultura para algunos de ellos. Los rojos le increpan:

—Esta fosa que estás haciendo ahora será la última que haces, y es para tí.

Así fué, en efecto. Terminó su trabajo, lo asesinaron, y su cuerpo cayó dentro de la sepultura.

En Gijón vive horas de angustia horrible la esposa y madre de estos gijoneses asesinados por los rojos Sabíase que el cadáver de uno de ellos —acaso el de su esposo— se hallaba en el cementerio, y era terrible para ella el pensar que pudiera quedar insepulto o recibir tierra sin tener la protección de un sencillo ataud. Y, superándose a sí misma, aquella mujer, depauperada por los sufrimientos y privaciones de aquellos días de terrible persecución roja en su casa, tomó a hombros un féretro, y echó a andar con aquella carga, camino de Ceares.

Se detuvo ante la cancela del cementerio, y allí reposó unos instantes. Dentro, se ofrecía ante sus ojos un espectáculo espeluznante. Allí estaban en montón, cadáveres y cadáveres. Eran los días de la matanza de derechistas en masa. Cuerpos de muchos conocidos y de incontables héroes del cuartel de Simancas. Entre ellos, como buitres, andaban milicianos y milicianas, que reían de los muertos y les robaban sus prendas. A algunos les cortaban los dedos para apoderarse de las sortijas... La mujer del ataúd se dispuso a entrar. Pero en la puerta la detuvieron dos guardias rojos.

—¿A dónde vas?

—A llevar esta caja para un familiar que ha muerto aquí.

—Para los fascistas, no hay caja ni nada. ¡Fuera!

Insistió la señora, con lágrimas en los ojos.

—¡Vete ya, o mueres aquí mismo!

La mujer cayó arrodillada a los pies de los guardias; pero éstos, lejos de conmoverse, la golpearon, sin atender sus súplicas desgarradoras. Se abrazaba ella a la caja con ansias de amor y de ternura, pensando en su muerto amadísimo, y entonces, los dos guardias cogieron el ataúd y lo deshicieron. Y la pobre mujer, abofeteada y ultrajada, recogía las tablas y, llenándolas de lágrimas, las besaba enloquecida, con besos indefinibles mientras sobre ella caían los denuestos de los soldados rojos...

José Sánchez-Arcilla.

Del libro «Reconquista» de Joaquín A. Bonet. Gijón, España Nacionalista.

Epistolario de OTEYZA

Real Majestad Teff Davies.
Altoona (Estados Unidos).

Señor:

Cuando por no haber querido acatar la Monarquía bajo cuyo dominio nací, tras de laborar extensa e intensamente para establecer en mi Patria la República, he venido a quedarme sin República y casi sin Patria, me encuentro con que a otra soberanía Real pueda acogerme: la de Vuestra Majestad. Y claro está que a ella me acojo con fervor.

Ignoraba que existieron los **hoboes**, y que, sobre existir, tuvieran Rey. Así no sabía que **hobo** fuese yo y que a Vuestra Majestad pudiese hacer la Corte. Aun dada mi situación ambulante, resistíame a declararme **tramp**; pero puesto que **tramp** y **hobo** no son la misma cosa... Vagabundos ambos, el **tramp** no trabaja nunca en parte ninguna, viviendo de la mendicidad y del latrocinio, mientras que el **hobo** trabaja siempre en cualquier parte, ya que marcha ofreciéndose para trabajar. Este es mi caso, Rey de los **hoboes**.

Hobo soy, pues. Tuve que salir de mi hogar, y a mi hogar volver no puedo, entre otras razones, por la poderosa de que mi hogar fué destruído. Al ancho mundo me lancé; pero sin mendigar ni menos robar. Ofrecía mi trabajo, lo aceptaron aquí, y aquí me tiene Vuestra Majestad, representando a los **hoboes** españoles. ¡Y me tiene a las Reales Ordenes de Vuestra Majestad!

Decir esto último es el objeto de la presente. No he podido asistir a la convención de **hoboes**, que acaba de celebrarse en ese lugar con asistencia de representantes de todos los lugares del mundo. No me enteré de ella a tiempo. De haberme enterado así hubiese concurrido, utilizando para hacer el viaje la cala de un barco hasta Florida y el estribo de un vagón hasta Pensylvania. Como observaréis, Señor, conozco los clásicos medios de viajar del vagabundo, sea **hobo** o sea **tramp**.

Hubiese asistido a la convención, ¡y en ella os habría proclamado Rey! Me juzgo, pues, digno de recibir la merced de uno de los títulos nobiliarios que repartisteis para solemnizar tan fausto suceso. Confieso que, ya que una Monarquía acato, me gustaría pertenecer a su aristocracia. Envidio, por ejemplo, a la **hoboette** Jean Duval, nombrada Duquesa de Gramercy Park. Si Vuestra Majestad se dignase concederme un título análogo...

Podría ser éste el de Marqués del Paseo Martí. Si la señora Duval acostumbra a reposar de sus andanzas en los bancos de la citada plaza neoyorquina, yo tengo la costumbre de ocupar los pétreos asientos de la asimismo citada avenida habanera. Pero si Vuestra Majestad prefiere recordar al ennoblecerme el lugar de mi procedencia, como habéis hecho con ese californiano nombrado Conde de Brentwood Heights, sabed que tampoco el título de Barón de la Puerta del Sol me desagradaría. De lo que se trata es de que se me haga aristócrata, ya que me hago monárquico.

La información dedicada por «The New York Times» a la asistencia de los **hoboes**, a su asamblea constituyente en Altoona y a su acuerdo de designaros para Rey, me ha hecho ver la posibilidad de recuperar el tiempo que perdí actuando como republicano. Así, pues, si me admitís, Señor, en Vuestra Corte—que debierais admitirme, ya que la Historia señala que no hay cortesanos mejores que los tránsfugas de la República—contad conmigo como con el más fiel de los súbditos.

Dicho lo cual, quedo, Señor a los Reales Pies de Vuestra Majestad.

Luis DE OTEYZA.

La Habana, 4 de Mayo de 1938.

EL ESPIRITU REVOLUCIONARIO CONTRA LA MARINA NACIONAL

La ininterrumpida tradición de honor y heroísmo que es propia de la Marina española de guerra, ha sido corroborada ampliamente en todas sus formas, a lo largo de la actual guerra de salvación nacional. Pero hay un episodio que, aparte del valor que por su propia realidad le corresponde, asume los caracteres de los jefes y oficiales que constituían la dotación de aquellos buques en los que se sublevó la marinería, o prestaban sus respectivos servicios en los centros y departamentos que lograron dominar los rojos. Nada menos que en el 98% de dicho personal embarcado se cifra el número de los sacrificados al cumplimiento de altos deberes, como marinos y como españoles, por una barbarie, que, ciertamente estaba muy a tono con la que, al mismo tiempo, se alzaba en criminal movimiento de odio contra todas las fuerzas vitales de la Patria en peligro. En la tierra como en el mar a partir del 18 de julio de 1936, agotaron todos los recursos de la ciega violencia quienes pretendieron hundir a España en la horrenda servidumbre de Moscú.

No ya aquel terrible porcentaje; la circunstancia decisiva de que fuese el propio Ministerio de Marina la fuente de las consignas criminales, que criminalmente también, obedecieron los marinos, al asesinar a sus jefes, tirando sus cadáveres al mar, y el correlativo hecho de que contramaestres y maquinistas asumieron mandos que sin duda, no podían en modo alguno desempeñar, habida cuenta de su absoluta impericia, son realidades que nos permiten atribuir a cualquiera de los barcos —el «Libertad» o el «Cervantes» o el «Jaime I» que sirvieron de escenario a aquella tragedia— la representación harto plástica de un Estado como el rojo, en quiebra histórica, moral y jurídica, conducido por manos ensagrentadas hacia rumbos oscuros. Pero es que además, el destino hispánico se había jugado en más de una ocasión a propósito de nuestra gloriosa Marina de Guerra, hasta el punto de que un modo de hacer la Historia política de España sería el de marcar los movimientos de la opinión respecto a preocupaciones de aquella índole, y bien se vería que desde hace muchos años el patriota se define, entre otras cosas, por su atención al tema de nuestra restauración naval mientras el que no es capaz de sentir la grandeza de España, se caracteriza por su desvío u hostilidad a la sugestión política —en su más elevado sentido espiritual— del mar y de sus rutas. Una de las fases diversas por que ha pasado la lucha de España contra las negociaciones revolucionarias, cuando menos desde 1898, se puede descubrir a la cruzada a que vinculó gran parte de su vida pública don Antonio Maura, promotor —con la asistencia del Almirante Ferrándiz— de la construcción de una escuadra que fuera tanto arma defensiva como exponente, en horizontes internacionales, de una personalidad histórica recobrada. Pero contra aspiraciones de este linaje se ha alzado siempre el espíritu revolucionario, enemigo nato de toda forma de restauración patria; exacerbándose más su encono en relación con la armada, porque en ésta, por razones que no hemos ahora de puntualizar pero entre la cuales cuenta mucho su peculiar tipo de vida— el contagio de las ideas disolventes era mucho más difícil. Ya dijo Kipling que la doble comunión en el mar y el cielo, infunde en el marino la sed de lo absoluto. Con ninguna de estas superiores nociones, puede establecer contacto el revolucionario per-se.

La segunda República española, preludio de la revolución, obró con lógica al pretender la mutiliación de muchos ideales y al privar a lo que pudiera subsistir, del perfeccionamiento técnico que su servicio requiere. La Marina fué objeto a este propósito de un tratamiento verdaderamente típico. Un bajo proselitismo político socavó el Ministerio, abandonado, salvo un breve paréntesis, a la corrosiva gestión, primero de Casares Quiroga; y luego de Giral, de Companys, de Santaló, de Rocha; de Giral, por segunda vez... Fué menester, iniciada la guerra, que la presión revolucionaria se intensificase extraordinariamente al mandato expreso del propio Ministro para que la marinera, un tanto desorientada al principio, algo reacia tal vez al cumplimiento de las infames instrucciones recibidas, se decidiese a la comisión de asesinatos en serie. ¡Y en qué grado de crueldad!... Tal vez ayudase a la conciencia de algunos, el recuerdo de cierta infausta película, «Los Marineros del Constradt» cuya proyección en Madrid entró, seguramente, en los planes del Frente Popular, ya dueño del Poder, para llevar, a su últimas consecuencias la pedagogía revolucionaria. Ello es que si en el recorrido desde las bases gallegas al Estrecho de Gibraltar asesinaron los marineros del «Libertad» del «Cervantes» y del «Jaime I» a sus oficiales, la tripulación del destructor «Churruca» no se resolvió al crimen colectivo sino a la vuelta de un viaje en el que hubo de transportar fuerzas afectas al Movimiento Nacional. La oficialidad del destructor Barcaiztegui» fué aprehendida por sus marineros y entregada en Málaga a un tribunal, que la fusiló acto seguido. La de otros destructores, el «Valdés» y el «Lepanto» encarcelada en Cartagena, con la de los submarinos afectos a esta Base, conoció el horror del asesinato por tandas. En Mahón, se registró la variante de morir ametrallados por la turba, los marinos que su tropa había reducido a prisión, en grupo con militares y algunas personas civiles, hasta el número de 100. Sólo ocho individuos conservaron la vida. Y no deja de ser significativo el caso del comandante del «Almirante Antequera» don Rodrigo Núñez al cual le fué procurada una fuga cuyos efectos se invalidaron a poco, puesto que, pasadas unas semanas, fué buscado en su escondite y muerto por los mismos que se lo habían facilitado. Cosa parecida ocurrió en la cárcel de Cartagena en la que ingresaron los oficiales del «Valdés» bajo condición de que su vida les será respetada: garantía que nada supuso en el ánimo del jefe de la flota republicana, puesto que consintió en el asesinato perpetrado en todos ellos, muy poco después. No importaba que del siniestro alud de crímenes se sustrajera alguien, ni que éste o aquel revolucionario, un tanto sensible todavía a inquietudes de conciencia, titubease. Para decidir a los tibios, para refrendar la ferocidad de los más desalmados, para enardecer e instruir a todos, estaba el Ministerio de Marina regido por un farmacéutico, José Giral, brazo más que voz de un coro de furias con destino de contramaestres, cabos, telegrafistas; maquinistas...

Las consignas de arriba abajo si es que en algún momento eran de menester, no tenían réplica.

"Fusiladlos... Tiradlos al mar..."

Sola la imaginación puede reproducir el cuadro del lanzamiento a las olas de los marinos inmolados por la saña revolucionaria, o del fusilamiento alevoso, en la complicidad del mundo nocturno. Pero allí donde los calculados matices del Frente Popular simularon ciertas formas procesales, contamos con testimonios como el del sacerdote que auxilió en su trance último a los condenados de Málaga. No es de este lugar la transcripción del texto a que aludimos —reflejo de unas escenas dotadas de grandeza antigua— pero sí hemos de subrayar tres rasgos, perfectamente acordes en retratar todo un sentido de la vida y de la profesión. Cuando los marinos del «Barcaiztegui» y del «Churruca» se agrupan para oír al P. García Alonso que les asiste, lo hacen guardando, instintivamente, la jerarquía tras los comandantes los segundos de a bordo; a continuación los tenientes y alféreces. El comandante Bastarreche, repite con una obsesión de su amoroso celo, señalando a sus subordinados: «Los quiero y miro como a hijos...» Y una vez cumplida la mortal sentencia, un oficial de la prisión informa al sacerdote: «...Caballeros hasta la muerte...»

Entereza, autoridad, filiación en el servicio y en la mútua confianza: he aquí tres conceptos que al informar los últimos instantes de unos marinos que vivieron y murieron con honor, marcan una norma de vida que, automáticamente, se contrapone a cuanto significa esa revolución estampillada por Moscú contra la cual se ha alzado el Ejército español de tierra, mar y aire, interpretando la voluntad de un pueblo gallarda también, jerarquizado y honorable.

Pero la revolución muere por frustrarla el contragolpe de sus propias violencias. Revoluciones de aquel tipo significan, en gran parte, el bárbaro desquite de los impotentes, de los predestinados al fracaso, de los resentidos, sin freno alguno de virtudes. Pues bien: los mandos de la llamada «Flota Republicana» han podido ser asumidos por el personal subalterno. Ya es Almirante el contramaestre, y Capitán de Navío el maquinista, y Subsecretario de Marina, como en efecto llegó a serlo, el telegrafista que cursó las primeras órdenes de asesinato. Y comisario Superior de la Armada un dirigente de las antiguas organizaciones socialista de Santander. Y precisamente por eso... Los barcos de que la marinería insurrecta se apoderó y aquellos otros que permanecieron adictos al Gobierno rojo, aún representando un tonelaje superior al de la Escuadra Nacional, están embotellados en los puertos del Mediterráneo, que por ahora les pertenecen, o se aventuran a asomarse al mar, en convoy temeroso, con la esperanza única de sorprender acaso un barco de los nuestros y herirle a traición... Hay algo que no se suple en modo alguno, porque, gracias a Dios, el crimen no puede realizar el milagro de sustituir la vocación y la aptitud con cosa que no sea el crimen mismo, alumbrado de bajas pasiones estériles. Y así, paralelamente, a la impotencia y criminalidad rojas, ha triunfado el ejemplo augusto de los marinos caídos y la eficaz bizarría de aquellos barcos que arbolan el pabellón de la España de Franco. La calidad manda, y el «Canarias» o el «Baleares», por ejemplo, se han bastado para batir, en determinados encuentros, a unidades enemigas superiores en número, y a ejercer con los otros contados barcos de nuestra bandera, el señorío de los mares que circundan a España.

LA PERSEVERANCIA EN LA ENSEÑANZA

Un muchacho español, llamado Isidoro, hallaba gran dificultad en aprender las lecciones. Se escapó de casa, anduvo vagabundo; cansado un día, se sentó junto a un pozo de donde las mujeres sacaban agua. En el punto donde la cuerda rozaba la piedra del brocal, observó un surco hondo. Preguntó a una de ellas quién había hecho aquella hendidura. La cuerda, contestó aquélla, roza fuertemente y llevándose cada vez un poco de polvillo, llega al fin a producir el surco.

Reflexionando sobre la respuesta, comprendió que a fuerza de perseverancia él podría aprenderse las lecciones. Volvió a su casa y llegó a ser el varón eminente en sabiduría y santidad que la Iglesia venera hoy en los altares con el nombre de San Isidoro.

A PROPOSITO DE CUBA 24

A propósito de la famosa casa del Caballero Regidor Perpetuo Don Mateo de Pedroso, cuya fotografía apareció recientemente en el DIARIO DE LA MARINA, leyó el que estas líneas suscribe el pasado abril de 1937 un artículo publicado en la revista «Sketches» que tuvo corta la vida.

Por parecerme conjetural la referencia histórica de su contenido, y suponiendo que algunos lectores a quienes estos asuntos interesen no tuvieron conocimiento de dicho artículo, lo transcribo.

El año de 1840 —ya reinando en Francia el rey burgués y afable Luis Felipe— una cubana de linaje ilustre que brillaba en la sociedad parisiense de la época, porque —escribe la Avellaneda— «sus dulces y elegantes modales, el encanto de su amena y variada conversación, su agradable y expresiva figura y su admirable talento para la música eran circunstancias que hacían forzosamente muy codiciado el honor de ser admitido en su tertulia», Doña Mercedes de Santa Cruz, la Condesa de Merlín regresaba a la Isla de Cuba, la patria de su infancia, el país de sus primeros recuerdos que ha fijado en un librito encantador «Mis doce primeros años».

¿Quién vagando por los viejos bellos barrios de la Habana de la colonia, en peregrinación sentimental por el pasado de nuestra ciudad—sin querer a veces buscando nuestra vida muerta, con los muertos—, no ha evocado la simpática figura de la Condesa de Merlín, como si ella resumiera toda una época de gracia señorial, de vivir dulcísimo ya perdido, de sencillez noble, de aquel elegante abandono? («Del tiempo que en Cuba había señores», le oímos decir en una ocasión a un negro viejo, con la amarga nostalgia de quien conoció días y gentes mejores).

Pero donde su fantasma se precisa donde casi podemos verla —en la hora quieta en que pueden verse y oirse los fantasmas— pasar en la volanta que el buen tío Montalvo había puesto a su disposición con el negro calesero tan bien vestido y charoladas la piel como las botas, y que la llama «Niña» con ternura respetuosa, es en este barrio de la Punta, o del Puntal «mesa de Santa María» por estas calles olorosas a mar, tan claras del mar, mecidas por el mar, barridas y lavadas por la brisa; y al atardecer tan enfermas de encanto y de melancolías, que no pueden olvidarse. Sí; aquí donde el mar se estrecha y al adentrarse en el canal se vuelve ría quieta, íntima, reflejando las nubes, las piedras y los árboles de la fortaleza.

Cuántas tardes, de éstas, en que los sentidos se emborrachan de una luz extraña, igual que con un vino, la Condesa de Merlín, ya extranjera en su tierra, y quizá por lo mismo, más su enamorada, más sensible a su magia, y a su belleza como su brisa, fina, debió alegar algún pretexto para no acompañar a la tía María Antonia en su paseo habitual por la alameda, y quedarse allí inmóvil en su balcón que dominaba el Morro y la Cabaña, hasta que las luces del puerto se encendían y el mar también milagrosamente se llenaba de estrellas.

Cuando la Condesa de Merlín, desde el barco que la trae a Cuba, dejando atrás el Castillo, con sus doce apóstoles, la Punta, con sus cuatro bastiones bien artillados, comienza a distinguir los edificios de la Habana, el techo de la casa paterna, el campanario de Santa Clara (La pálida Sor Inés, sus ojos quemantes de enferma) el terrado de la casa de Mamita, (¡qué mundo de añoranzas, todas penetradas de ternura: la niña que fué, y que ha muerto!) en el balcón de otra casa de las más importantes, se agitan los pañuelos de bien venida, y se extiende la cordialidad de las manos como si quisieran alcanzarla desde la orilla, y de esta casa escribe Mercedes de Santa Cruz: «me es desconocida: no dice nada a mis antiguos recuerdos (1) y sin embargo yo no sé qué extraña simpatía, qué misterioso atractivo me arrastra hacia ella, oh, sí! es la casa de mi tío Montalvo, de mi protector, de mi padre Mi corazón lo había adivinado».

Esta casa, a la que está ligada la memoria de la Condesa de Merlín en su viaje a la Habana, es el número 24 de la calle Cuba, antaño el 15?; ya pertenecía en el agitado año de 1762 al caballero Don Matheo Pedroso y Florencia, Regidor Perpetuo del Ayuntamiento, gobernando en la Isla Don Juan de Prado Malleza Portocarrero y Luna: «la casa de mi tío es muy grande y está rodeada de altas galerías que se pierden de vista, cerradas de persianas para evitar los rayos del sol». La casa del tío Montalvo en aquella ocasión fué un continuo rebullir de gentes: «desde mi llegada todas las noches ha habido una brillante concurrencia». Los caballeros se pasean en las amplias galerías alumbradas por bujías, fumando sus tabacos y «tratan de negocios o galanterías», dice. Las mujeres, adornados de flores naturales los cabellos, en ruedo conversan recio abanicándose y meciéndose como sólo saben abanicarse y mecerse las cubanas, cuya voz no era posible, —jamás será posible— acordar a la melodía de las esferas («Metálica» advierte la Merlín, que se trae de Francia la ironía leve).

Muchas noches, en aquel mismo gran salón de Cuba 24, de altísimos puntales, la Condesa de Merlín precedida de su fama de notable aficionada, canta para toda la parentela, los amigos y los esclavos que se asoman detrás de las puertas... y también escuchan en la calle con los caleseros que esperan a sus amos, y los vecinos, más negros, antiguos criados de la familia que vinieron de mañanita a saludarla y a pedirle permiso para oirla...

Pero donde más nos gusta soñar a la Merlín, criolla, donde mejor nos la imaginemos es en este bellísimo balcón sobre la mar; «cuando frente por frente del puerto, casi enteramente acostada en el fondo de mi butaca me pongo a contemplar desde el balcón de mi tío el buque que con sus velas desplegadas se destaca a lo lejos sobre el firmamento estrellado en medio de una atmósfera clara y resplandeciente, cuando la luna aparece a mi derecha y baña con sus rayos el castillo del Morro que se eleva a mi izquierda, dibujándose en el espacio como un blanco fantasma, con su vacilante farol, ocultándose o volviendo a aparecer me creo transplantada a un mundo encantador y gozo con todas mis potencias de esta felicidad fugitiva». Es raro que el Sr. Roig de Leuchsenring, historiador de la Habana, no haya bautizado románticamente este balcón de Cuba 24, «el balcón de la Merlín». Y no dudemos que la Merlín veía los juegos de las sirenas en los caminos de luna sobre el mar y que oía al Hombre Arrecife, que vive desde hace tres siglos en una caverna profunda debajo del Castillo, tocar en su caracola una música tristísima, tristísima, como el barco que se aleja, de sollozos sordos y de adiós, —música de los puertos—.

El curioso, el enamorado del pasado, debe retardar el paso ante la puerta de esta casa. La sombra amable de la Merlín saldrá a su encuentro. Su calesa espera... O está de codos en su balcón, el ancho vestido de muselina blanca ondulando en la voluptuosidad que parece palpitar suavemente en la brisa, o canta en el salón para los señores y los esclavos fieles —todas las puertas del balcón de par en par abiertas— o se pasea por la amplia galería que se abre sobre el patio lleno de helechos y de palmas. Se siente la frescura secreta del agua en el pozo que respira, y la linda mulata carnación la que amanecía canta motivos del Pirata, —a quien más un caballero blanco a hurtadi cortejaba—, los hondos ojos apas nados de la mulata siguen mira todavía a través de las persianas tornadas.

¿Está plenamente seguro el su del artículo —sin firma— que el año 1840, la Merlín en su visita a la Habana se hospeda en Cuba 24 a la zón arrendada por los Pedroso a Montalvo, —sus parientes— y que ésta no otra, la casa de que habla la Condesa en sus Memorias, la «no dice nada a sus recuerdos de infancia» pero «que adivina su corazón» por ser la de su tío aquel Don Juan Montalvo y O-Farrill «reflejo y cumplida expresión de su brillante época» y una de las figuras más honrosas de la magnífica generación que pudo contar con hombres de la talla de Peñalver, Barrera, Romay, Arango, Cervantes Zequeira?

¿Podía el autor de dicho artículo —o cualquier otro aficionado a me terse por los rincones de nuestra historia— darnos más precisiones sobre los datos o referencias que han servido para instalar a la Merlín en el viejo palacio de los Pedroso el año que duró su permanencia en la Habana?

Se lo agradecería, a cambio de su ministrarle otro para la historia de Cuba 24... (¡que en una de sus cesorias vivió en las postrimerías de la dominación española, el verdadero de la ciudad!)

Un habanero curioso y callejero

(1)—La había arrendado Don Juan Montalvo.

A TRAVES DE LA VI

FRASES IMPROPIAS

Que se haya escrito un libro para consignar las palabras que impropiamente se usan, y los barbarismos, solecismos y extranjerismos que se emplean frecuentemente, justifica la pieza esa, muy interesante por cierto, que se titula «La última españolada» y que vi en Payret por los artistas de un empresario llamado Penella, que floreció hace años.

En la obra aparece Don Quijote, en la época actual, y se espanta al ver cómo se habla y a dónde ha ido a parar el juicio, la vieja galantería española y los nobles ideales de su nación querida, en los tiempos presentes, en los cuales su legendario Rocinante, como recompensa a sus fatigas en el mantenimiento de la virtud y la justicia, es llevado a la Plaza de Toros para que muera destripado enter los cuernos de la fiera. La obra es de crítica profunda, pero no la examino porque sólo la menciono como un incidente en este asunto que trata de incorrecciones gramaticales.

Sabido es que continuamente se dice: —«Le dió una **trompada**»... Y esto me recuerda que siendo don Carlos Eugenio Ortiz, —que en paz descanse—, presidente de una Sala de Justicia, le preguntó al testigo:

—¿Y dónde tenía la trompa su adversario?

Nadie dice: «puñada»; ni «mordisco» una **mordida**; y **fajarse** por «reñir», y muchos no quieren aceptar que es una barbaridad como una casa, escribir «rubro» en significación de encabezamiento o título, cuando lo que significa es «rojo»—**sin que pueda tomarse en otra acepción**—dice el Diccionario de la Academia.

Ya se ve en la frase que no existe analogía, como esa otra de algunas personas que dicen: «Es un individuo al que hay que hacerle muchos **rendez-vous**», tomando esta palabra o dicho francés, que significa «cita», por homenaje o cumplidos.

Lo mal que se habla sólo puede compararse con lo mal que se escribe. La sintaxis es una parte de la Gramática que ya no cuenta. Raro es el periódico que no dice en grandes titulares: «Fulano comió Presidente ayer». Se ocurre quién es el Presidente, «hoy»

Pero como el propósito de la yoría es decir sin cuidarse de se entender, y eso se hace en forma pintoresca, no importa comprenda o no dónde fué en «el Wajay», la persona se trata y que resultó víctima campaña política, en aquel

Sin embargo, quedan bastantes pañoles y no pocos literatos his americanos que son celosos de la ma y pureza del idioma y, leer en verdad, un encanto, porque castellano es tan bello en sus y tan armónico en su estructura las frases bien escritas, parece oído, que están rimadas. No escritores españoles no cesan de vertir en obras—como la que al comienzo de este escrito, y «Las Frases Impropias», de don món Franquelo—, los defectos en se incurre y que debemos sub porque es la mejor muestra de tura una conversación en la que respeta el idioma, y el mayor monio de elevación el empleo de palabras más apropiadas.

Es formidable el número de que se usan ordinariamente sin vertir el barbarismo que se co porque resultan contrarias a lo quiere decirse y a veces absurdas el hecho mismo, como por ejemplo antes que «nada» o «bajo la ya que la «nada» no es punto de partida, ni se puede colocar cosa alguna bajo lo que es el fundamento de una construcción.

«Un hombre—dice el ilustre de Queiroz—debe hablar con cable seguridad y pureza la le de su país. En el idioma reside daderamente, la nacionalidad, p el poligloto no es nunca patriota.

Mucho discurre, el gran soci sobre esta materia, refiriéndose idiomas extranjeros «que se hablar mal, orgullosamente mal ro no supone que el propio, nu se use con solecismos ni frases propias.

Héctor DE SAAVEDRA

"MADRES ESPAÑOLAS"

El aire, la tierra y el mar son testigos que certifican ante Dios la grandeza del espíritu español, que es una inflamación de amor que se desborda del hogar para dejar en las alturas del espacio, en las empinadas cumbres abismos y barrancadas y sobre las azulosas aguas del océano, el sello inmortal del heroísmo.

No tenemos un poema como «Os Luisiadas», porque hemos preferido vivir la epopeya más que cantarla; pero tenemos los amplios salones de las casas solariegas donde madres españolas predican el amor cristiano, y cuando el honor lo exige, señalan a sus hijos las espadas enmohecidas pendientes de las panoplias nobiliarias para que sepan honrar sus títulos de grandeza; tenemos los humildes hogares campesinos en los que al toque del «Angelus» se reza devotamente para que Dios bendiga los surcos, y de aquellos vetustos palacios y de estas casas que parecen dormitar a la sombra de una higuera centenaria, salieron esos hombres sombríos y valientes que van altivos a la muerte o a la victoria...

Por estas madres católicas no se pudrieron las raíces del milenario tronco español con el virus ponzoñoso que entró a riadas por la frontera de Francia, y por ellas se cumplió la profecía del gran perseguido José Antonio: «Ahora Somos Pocos, pero pronto nos multiplicaremos como los panes y los peces».

Una madre española una gallega insigne, la viuda de Quintás, salió al balcón cuando sacaban el feretro de su hijo, un Falangista asesinado por la canalla marxista, y venciendo su pena gritó a pleno pulmón: «¡Viva España!».

Una madre española, una navarra cuyo marido y primer hijo habían muerto en el frente, ve expirar al segundo y cogiendo el fusil dice al tercero: «¡Hijo mío, ahora te toca a ti: sé valiente como tu padre y tus hermanos!».

Una madre española, una asturiana esposa de un ferroviario, recibe en Oviedo con natural fruición a sus dos hijos voluntarios que fueron a pasar unas vacaciones. Está servida la mesa, desde la ventana se ve el reducto en que defendían a la Patria —Algo se mueve allí,— exclama uno —Hay fuego, vamos allá,— dice el otro. ¡Acompáñalos tú, dice la madre al marido! Pero ya los tres bajaban las escaleras a toda prisa.

En los hospitales de La Coruña, he leído cartas por este estilo: mío, procura ponerte bien para seguir defendiendo a España

De estas madres serenas y sas que rezan por sus enemigos aman a la paz, han nacido los centa falangistas que cayeron en Sierra de Alcubierre ante una lancha de rojos sin retroceder pulgada; de estas madres han do el genio y el valor de Franco heroísmo y la pericia de Aranda de Moscardó, y de miles de jefes soldados que por las montañas Pirineo y las Sierras del Mon asombraron a la tierra.

Yo, que las he visto rezar, y tejer hasta altas horas de la n y llevar cigarrillos y caramelos a hospitales, y poner vendas y palabras cariñosas a los heridos que sé que en sus corazones no ne cabida el odio y que si anim sus hijos al combate es por que a Dios y a la Patria y no hay camino que combatir para ten siento con regocijo que la luz de verdad iluminará al mundo, y España se salvará por que la abnegación y el sacrificio del Calvario, la sublime y redentora, tiene un en cada uno de los corazones de madres españolas.

La Coruña, 1938.

Emilio MARTINEZ

FECHAS Y ANIVERSARIOS
MAYO 4

o—En 1814 fué restaurado en el trono francés Luis XVIII (El Deseado). Era hijo del Delfín Luis, el hijo de Luis XV y María Josefa de Sajonia. Había nacido en Versalles el 17 de noviembre de 1755, y su verdadero nombre era Luis Estanislao Javier, Conde de Provenza. Reinó solamente 10 años y murió el 16 de septiembre de 1824.

o—Se cumple el tercer aniversario de la muerte de Narciso Díaz de Escobar, ocurrida en Málaga. Era llamado el Poeta de los Cantares.

o—En 1810 nació en Walewice en las cercanías de Varsovia Alejandro Joseph Colonna Conde de Walewska. Era hijo de Napoleón y de María Walewska y se distinguió como político y diplomático francés. En 1855 fué Ministro de Relaciones Exteriores con Luis Napoleón. Murió el 27 de octubre de 1868.

M E C D 2016

AJUARES DE CASA
UNO DE LOS DEPARTAMENTOS QUE
MAS REBAJA HA SUFRIDO
CON MOTIVO DE NUESTRA SENSACIONAL
VENTA DE MAYO
Aproveche usted ahora estos BAJISIMOS PRECIOS y habilite su hogar de todo lo necesario para estar confortable.
GRANDES ALMACENES DE ROPA, SEDERIA Y CONFECCIONES
"LA OPERA"
GALIANO Y SAN MIGUEL (La Esquina del Ahorro)

CRONICA HABANERA

CUMPLEAÑOS

Celebra su cumpleaños en esta fecha, que le deseamos de grandes satisfacciones y alegrías, la lindísima señorita Graciella Ponce y Quintana, hija de la distinguida dama Ana María Quintana viuda de Ponce.

Aunque no recibe, muy felicitada se verá.

COMIDA FAMILIAR.—En honor de su amantísima madre, la interesante dama Edelmira Robato viuda de Sampedro, que celebraba su cumpleaños, ofrecieron una comida de carácter familiar, en la noche del lunes, el conocido hacendado Pepe Gómez Mena y su linda esposa Elizarda Sampedro.

Se celebró en la residencia de los señores de Gómez Mena, en el reparto Miramar.

Y asistieron las siguientes personas.

En primer término las distinguidas señoras Cuca Robato de Ortiz y Consuelo Robato viuda de Mañach, y el señor Manuel Robato y señora, hermanos de la festejada.

Y los matrimonios Bebito Argüelles y Carmela Sampedro, Chago Barraqué y Clara Sampedro, Antonio Vinent y Maricusa Sampedro, Chano Sampedro y Lala Carreño, y Rogelio Sampedro y Olga Cañizares, que con las jóvenes damas Edelmira Sampedro y Totó Mederos viuda de Sampedro, forman el grupo de los hijos de la festejada.

Resultó animadísima esta comida.

CONCHA LIZAUR DE MENDIETA.—Bastante mejorada, dentro de su estado delicado de salud, se halla actualmente la señora Concha Lizaur, gentil y distinguida esposa del general Pablo Mendieta.

La gravedad que en los primeros momentos llegó a poner en peligro su vida, ha ido rebasando, gracias al acierto de su médico de cabecera, el doctor Antonio Navarrete.

Hay que anotarlo como un éxito brillantísimo del joven y talentoso galeno, que puso en práctica todos los recursos de la ciencia.

Al hacernos eco de la mejoría de la señora de Mendieta, nos place reiterar nuestros votos por su total restablecimiento.

HONRAS FUNEBRES.—Mañana, jueves, a las nueve de la mañana, tendrán lugar en la iglesia del Sagrado Corazón de Jesús, en la Calzada de la Reina, solemnes honras fúnebres en sufragio del alma del inolvidable caballero Alfredo Blanco.

Piadoso acto de amor y de recuerdo que le dedican al desaparecido sus sobrinos Carmen, Teresa, Anita, Pepe y Luis Blanco, los que por este medio invitan a todas sus amistades.

LOS QUE LLEGAN.—El próximo sábado llegarán a nuestra capital el señor Harry Carter y su joven esposa María Luisita Kohly.

La señora de Carter, que contrajo matrimonio recientemente en Miami, según dimos cuenta en nuestra crónica, viene a pasar una temporala al lado de su amantísima madre, la distinguida dama María Luisa Montalvo viuda de Kohly.

Bien venidos.

LA CONDESA DE BUENA VISTA. Por conducto de la Liga Piadosa, la benemérita institución que ella fundó y presidió con tanto amor y entusiasmo, se siguen ofreciendo sufragios por el alma de la inolvidable señora Condesa de Buena Vista.

Anotamos éstos:

Chita Sánchez y Sánchez, 5 misas; comandante Manuel Espinosa y señora, 5 misas; doctor Carlos Obregón y señora, 5 misas; Rafael García Capote, 5 misas; Josefina Pola de Mesa, 5 misas; Anita y Barbarita de Cañas, 5 misas; doctor Manuel M. Bandujo y señora, 5 misas; doctor Gonzalo Aróstegui y Aurelia, 3 misas; María Arango de Etchegoyen, 2 misas; Isabel Bay de Rosaínz, dos misas; Flora Lemus, 2 misas; Elisa García de Alcántara, una misa; Conchita Montejo de Delgado, una misa; Patria Tió de Sánchez de Fuentes, una misa; Josefina Fernández, una misa.

Limosnas:

Lola Pina de Larrea, 20 pesos; Nena Velasco de González Gordón, 20 pesos; Rafael Palacios y señora, 20 pesos; Primera Papelera Cubana, 50 pesos; doctor Francisco del Río, 10 pesos; José Solís, 10 pesos; José Ramón Bandujo y señora, $9.50; doctor Rafael Bandujo, $9.50; Felo García Capote, 9 pesos, Patria Tió de Sánchez de Fuentes, 8 pesos, y Teodoro García, 10 pesos.

EN EL COUNTRY.—Ayer, en el elegante Country Club de la Habana, ofreció un almuerzo Mrs. Walter Ashvy en honor de su hija, Mrs. Levy, distinguidas damas, las dos, de la colonia norteamericana de nuestra capital.

Alrededor de una mesa, adornada primorosamente con flores naturales, tomaron asiento, además, las señoras Carmelina Tarafa de Montalvo y Mary Gutiérrez de Roberts, y las señoritas María Elena y Mercedes Alvarez Pedroso, Caridad López Serrano y María Luisita Porto.

COMIDA DIPLOMATICA.—En el Habana Yacht Club ofrecerá una comida el próximo día 11 el Encargado de Negocos del Japón, señor Hidenari Terasaki y su esposa.

Será en honor del Secretario de Estado, Honorable señor doctor Juan J. Remos y de su gentilísima esposa Mercedes Carballal.

La reseñaremos.

EL ALMUERZO DE HOY.—En el Country Club de la Habana se celebrará hoy el almuerzo mensual de señoras.

Almuerzo elegante que, como siempre, será el punto de reunión de un grupo numeroso de damas del gran mundo habanero.

Después del almuerzo se jugará bridge.

Resultará animadísimo.

MAURICIO J. LEONARD.—A consecuencia de un fulminante ataque de apendicitis, dejó de existir en nuestra capital hace varios días el señor Maurice J. Leonard, elemento principalísimo de la colonia norteamericana que ostentaba el cargo de Vicepresidente de Punta Alegre Sugar Co.

El sábado salieron los restos mortales del distinguido caballero desaparecido, acompañados de Mrs. Leonard, a bordo del «Florida» con rumbo a los Estados Unidos donde serán sepultados mañana jueves en el Cementerio de Amesbury, Massachusetts.

Descanse en paz.

SIMPATICA BODA.—El día diecinueve del corriente, a las nueve y media de la noche contraerán matrimonio en la Iglesia de San Juan de Letrán la bellísima señorita Amelita del Castillo y el simpático joven Francisco Oscar Pérez Dasnoe, Jefe de Ventas de la Hudson Motor.

Esta ceremonia ha sido señalada para las nueve y media de la noche.

Próximamente daremos a conocer padrinos y testigos.

ACERTADA DESIGNACION.—El doctor José I. Rivero, director del DIARIO DE LA MARINA, ha nombrado secretario particular a un estimadísimo compañero de redacción: José Sánchez Arcilla, el brillante redactor de la buscada sección «Al margen de la Historia».

La designación de Sánchez Arcilla para el desempeño de tan alto cargo ha sido muy bien acogida en esta casa, donde todos lo quieren y lo admiran.

Felicitamos calurosamente al distinguido compañero por la merecida distinción de que acaba de ser objeto.

LA GRAN FIESTA DEL SABADO. Un acontecimiento social, lucido, brillantísimo, será, a no dudarlo, la gran fiesta del sábado próximo, en el Casino de la Playa.

Fiesta grande, cuyos productos irán a engrosar los fondos de la «Fiesta de Caridad» para la Corporación Nacional de Asistencia Pública que tanto bien hace entre los desheredados de la fortuna.

Ultimados ya todos los preparativos, puede decirse que será la fiesta más hermosa del presente año.

La animación que reina en nuestra sociedad, por una parte, y la gran demanda de mesas, por otra, hace pensar que la afluencia de público será extraordinaria.

Para poder atender más cómodamente a todos, se suplica a los interesados reserven sus mesas con la debida anticipación por los teléfonos FO-7165 y FO-7565, comunicándose con el amable maitre Raúl.

Como ya publicamos, la Comisión organizadora, presidida por las señoras Mina Pérez Chaumont viuda de Walsh y Mercedes Crusellas de Santeiro, y asesorada por el compañero Pablo Alvarez de Cañas, se ha dividido en grupos complementarios, teniendo uno a su cargo la distribución de mesas; otro, el bar, donde se expenderán exquisitas bebidas a precios razonables; un tercer grupo, el kiosco para la venta de café carretero, y el que con la bella señora de Porrasita se encargará de vender las papeletas para la rifa de un billete de $100.00, a razón de 20 centavos cada papeleta.

Otro más, muy interesante, es el de Tabacos y Cigarros, formado por damas tan distinguidas y bellas como Rosita Cadaval de Rayneri, Nena Pérez Piquero de Castañeda, Nena Aranda de Echevarría, Silvia Bachiller de Párraga y las señoritas Manolita y Loly Bravo y Margarita y Enita Rayneri.

Otro grupo está presidido por la Marquesa de Tiedra e integrado por damas de tanta significación social como Gloria Guerra de Beruff Mendieta, Fabiola de Arriba de Botet, Cristina Jiménez de Armand, Conchita Concepción de Trías y el señor Ricardo Garmendía, que harán del lujoso Casino de la Playa una decoración especial con mil atracciones.

El Comité organizador, para que todos participen de la fiesta, ha decidido poner a la venta tickets de admisión, sin derecho a la comida, por sólo dos pesos.

De esa manera todos podrán disfrutar del monumental show que organiza un grupo de señoras presididas por Mercedes Crusellas de Santeiro y María Teresa Falla de Batista, la entusiasta presidenta de Liga Contra el Cáncer, y que será algo sensacional.

LA RIFA DE LA LIGA CONTRA EL CANCER.—Un éxito completo, como anunciamos anteriormente, ha resultado la rifa organizada por el Comité de Damas de la Liga contra el Cáncer a beneficio de sus fondos, y celebrada el domingo en el Instituto del Cáncer.

Hasta el momento han sido reclamados los dos últimos premios, o sea, el segundo de doscientos pesos que correspondió a la señora Veneranda Carballo de Masvidal vecina de la calle 6 entre 9 y 11 en el Reparto La Sierra y el tercero de cien pesos que correspondió al señor Modesto Márquez, de Campanario 133.

La entrega de los dos premios mencionados se llevó a cabo bajo acta notarial, actuando el conocido y prestigioso abogado y notario de esta capital doctor Domingo Romeu y Jaime.

El primer premio de mil pesos que no ha sido reclamado por lo que se ruega a la persona poseedora de la papeleta número 15842 se persone cuanto antes en las oficinas del tesorero de la Liga señor Enrique López Oña, Edificio Western Union, Departamento 406.

EL DOCTOR IDALBERTO DEL PICO.—Después de estar varios días recluído en su residencia del Vedado a consecuencia de una molesta enfermedad, ha vuelto a sus actividades diarias el conocido letrado Dr. Idalberto del Pico.

(Continúa en la página SIETE)

EL DOMINGO ES EL
Día de las Madres

Y la autora de sus días debe recibir en esa fecha un palpable testimonio de su cariño sincero.

No deje usted, por ningún motivo, de rendir esa prueba de afecto a la mujer que le dió el ser, si es que aún tiene la dicha de conservarla. Piense que cualquier Obsequio, por modesto que sea, tiene asegurada de antemano la acogida más entusiasta y el agradecimiento más sentido.

Envíele como Regalo una de las mil cosas, elegantes o prácticas, que, por poco dinero, puede usted adquirir en Fin de Siglo. Un corte de Seda... una Bolsa... algunos pares de Medias... una caja de Jabones finos... una Loción o Perfume franceses... cualquiera de los modernos artículos que atesora nuestro Departamento de Regalos...

Fácilmente hallará usted, entre los amplios surtidos de Novedades que presentamos, aquello que mejor se adapte a sus gustos, a sus preferencias y a su presupuesto. Visítenos cualquiera de estos días y tendremos sumo placer en facilitarle su selección.

fin de Siglo
san rafael y águila, tlfonos: m-5991-92-93

No falte usted hoy!
Una verdadera "ganga" damos en la
OFERTA DEL MIERCOLES

Vestidos estampados y color entero, a
2.68
Solamente Hoy!

He aquí, sin lugar a dudas, la mejor inversión que usted puede hacer en el día de hoy. Un grupo de modelos, elegantes y sencilos, con todo ese aire de novedad que usted apetece, ha sido incluído en esta rebaja drástica de los miércoles. Son vestidos importados que acaban de llegar, en su mayor parte. Unos, en fondos blancos, azul, rosa, gris, amarillo y beig, con estampaciones de flores menudas, en preciosos tonos. Y otros, en color entero, dentro de los matices claros que más se usan esta temporada. Una verdadera "ganga" a este precio tan reducido. No deje usted de verlos! En el primer piso.

fin de Siglo
san rafael y águila, tlfonos: m-5991-92-93

MIS MEMORIAS

LA ASOCIACION DE REPORTERS

El 14 de abril de 1902 se fundó la Asociación de Repórters de la Habana, hoy "Círculo Nacional de Periodistas", siendo electos: Presidente, el señor Ramón S. de Mendoza; Vicepresidente el señor Ignacio Ituarte y Secretario el señor Víctor Muñoz, todos fallecidos.

Acababa de fracasar la constitución de la Asociación de la Prensa de Cuba, y los repórters, estimando necesario contar con una sociedad que los protegiese en sus intereses, ya que solamente disponían del pequeño sueldo que ganaban en sus respectivos periódicos, decidieron formar la Asociación de Repórters de la Habana; pero, con carácter benéfico.

Con arreglo a las bases fundamentales, la nueva sociedad se constituyó, exclusivamente para repórters, no pudiendo pertenecer a la misma, quienes no tuvieran ese carácter, siendo requisito indispensable que devengasen sueldos de los periódicos, o que debían justificar ante una comisión de examen, para su ingreso, como de la cual formé parte durante algunos años.

El Directorio de la Asociación, según esas bases, debía estar constituído, únicamente por repórters.

Así las cosas, las tendencias modernas impusieron la necesidad de modificar el reglamento y construír un edificio propio, para su funcionamiento.

A pesar de que la Asociación se desenvolvía con el mayor auge y sin tropiezos, llenando cumplidamente sus fines, la importante suma con que contábamos en el banco se tomó para aplicarla a la construcción del edificio, quedando por esta causa indotado, el capítulo de beneficencia. La medida produjo el consiguiente disgusto entre algunos asociados, que veían con recelo los nuevos derroteros porque se llevaba a la Asociación.

Esta, cuando no tenía local propio, celebraba sus juntas en las residencias de sus Presidentes, o en los salones que le facilitaban con ese objeto las distintas sociedades y corporaciones, a las cuales acudía, entre ellas, al Centro Asturiano, a la Asociación de Dependientes, al DIARIO DE LA MARINA, etc.

Hoy todos esos obstáculos han desaparecido con el edificio propio, que frecuentemente es cedido por el Directorio para la celebración de importantes actos públicos, a los que concurren valiosos elementos de la sociedad cubana.

Ahora pueden pertenecer a la Asociación, personas que no son repórters, habiéndose creado en el reglamento la denominación de "socios de administración" y aunque esta novedad no ha constituído el anhelo de los propulsores de la medida, lo cierto es que ha constituído una ayuda por el concepto de ingresos; pero, nunca en las proporciones que se creyó.

La Asociación, de conformidad con sus estatutos, ha llenado y continúa llenando sus fines sociales, cumplidamente, permitiéndole disfrutar una vida sin estrecheces ni restricciones para sus asociados. Faltaríamos a la verdad si no consignásemos que a esto han contribuído poderosamente las acertadas gestiones de sus Directorios, que han sabido conservar el fondo de beneficencia, que tanto bien proporciona a los asociados en desgracia.

Justo es reconocerlo.

José A. Fernández.
Presidente.

(Del Boletín Oficial de la Asociación de Repórters de la Habana).

JAULAS PARA PAJAROS
DE BRONCE PURO Y FINISIMO, COLOR DE ULTIMA NOVEDAD, PRECIOS ATRACTIVOS, Ferretería OLAVARRIETA, Neptuno 106, entre Campanario y Perseverancia
A-9480, LA LLAVE

DEME UN
VITI
Y PIDA PRECIO

SUSCRIBASE Y ANUNCIESE EN EL «DIARIO DE LA MARINA»

SABANAS
TROYA
SUPERIOR A TODAS
Las más blancas y más frescas
Garantía por 3 años
Venta especial durante el mes de Mayo a precios de fábrica
Vea exposiciones en los grandes establecimientos:

"METROPOL" GALIANO Y NEPTUNO
"LA ROSA CUBANA" J. DEL MONTE Y TOYO
"LA SEGUNDA MISCELANEA" CERRO 608
"LA DALIA" MONTE 223
"LA SIRENA" Real 180 - MARIANAO
"LA ZARZUELA" NEPTUNO Y CAMPANARIO
"LA ROSA BLANCA" PARADERO DE LA VIBORA
"LA CASA ROJA" MONTE Y FERNANDINA
"LA INESITA" BELASCOAIN Y Sn. MIGUEL
"LA REINA" INDEPENDENCIA 57 MATANZAS

PIDA SABANAS
TROYA
en todas las tiendas de la República.
Sintonice la Emisora C.M.C.Q. Loma del Mazo de 8 a 9 P. M. Martes, Jueves y Sábados.

Para Desórdenes del ESTOMAGO
¡BISMA-REX!
Bendecirá la hora que decidió tomarlo
Producto Rexall garantizado
De venta en las Farmacias
59 c.

PROCESADO EL QUE SUSTRAJO BILLETES POR VALOR DE $125

El doctor García Navarro, Juez de Instrucción de Marianao, procesó con fianza de mil pesos, a Raúl Salas Valdés, por el hurto de ochocientas treinta y cuatro fracciones de billetes y boletos de terminales, por valor de ciento veinte y cinco pesos, diez y ocho centavos, de la vidriera de Vicente Rubeiro, establecida en el café de Columbia y Miramar. El hecho lo realizó dicho individuo según su acusador el pasado día veinte y nueve de abril.

Por el delito de rapto dicho funcionario judicial procesó a Cristóbal José Amador Rodríguez; y por el hurto de varios jamones de la Ciudad Militar, procesó al menor Basilio O-Farrill, y como autor del hecho y encubridor al comerciante Reinaldo González Zambrana, establecido en Santa Rosa y San Salvador.

Le señaló a este último fianza de doscientos pesos.

Guías forestales autorizadas

Por la dirección de Montes, Minas y Aguas de la Secretaría de Agricultara se han autorizado las siguientes guías forestales.

A los señores José Ugarte Zerriequé, Daniel Compte, Enrique Vivac Villafaña, Tranquilina Sánchez, Compañía Ganadera Corojal, Alfredo E. Domínguez, Luis Gutiérrez, Timoteo Amador, Pedro Robau, Darío Seara, Aurora Latour, Jesús Rodríguez, Celestino Bauzan, Cándido Cubas Mora, Pablo Martínez, Sucesores de Domingo Hernández, Teresa Fernández, R. V. Guerra, María de la R. Iznaga.

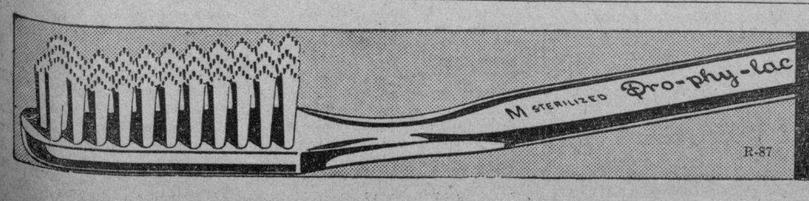

Pro-phy-lac-tic
Perma-Grip
POR 50 AÑOS EL PREFERIDO

M.E.C.D. 2016

ESCENARIO Y PANTALLA

FAUSTO: «ROMANZA ORIENTAL»

El cine le está quitando al teatro todo su misterio. No otra cosa es poner de manifiesto las interioridades de telón adentro, como se hace en la mayoría de las películas musicales.

Hubo un tiempo en que las cosas de «entre bastidores» resultaban poco menos que materia esotérica para el espectador corriente. Los mismos dramaturgos, celosos en mantener la magia de la escena, se aventuraban muy rara vez en ellas y cuando lo hacían procuraban dejar siempre un margen de vaguedad y de sombra. El cine ha sido el gran desnudador del teatro. Ha enfocado sus potentes reflectores sobre el mundo de las bambalinas y ha puesto al descubierto todos sus líos, todas sus trapisondas, todas sus miserias. Ya el actor y la actriz no pueden darse demasiada importancia. Hasta el espectador más ingenuo sabe que son hombres y mujeres como los demás, con sus pequeñeces, con sus brusquedades, con sus manías; con todas las limitaciones y todos los defectos del individuo vulgar, tal vez aumentados por esa neurosis específica que produce el vivir constantemente fingiendo situaciones y sentimientos extraños.

Y no se trata —conste— de que el cine haya «tirado la manta» por inquina al teatro. El cine emplea el mismo procedimiento contra sí mismo. También los «estudios» tienen paredes de cristal para el público. Ayer comentábamos una película estrenada en el «Encanto» («Goldwyn Follies») en la que se expone y satiriza lo que pudiéramos llamar la «historia interna» del rodaje de un «film». No deja de ser interesante esta tarea de ventilación que el cine realiza. El arte moderno tolera cada día menos el disimulo y la penumbra.

En «Romanza Oriental» se nos ofrecen las peripecias de una chiquilla de Budapest, aspirante a «prima donna», en medio de la pugna entre un empresario y un tenor famoso. Aquél y éste son viejos rivales en el amor, aunque les unen buenas relaciones de amistad y de negocios. En un momento dado, para eliminar la competencia, el tenor se prevale de un truco consistente en hacer pasar a la aspirante como una princesa persa, dotada de una voz maravillosa. El truco hace su efecto, pero deriva hacia el escándalo, porque el tenor que acaba enamorándose de la apócrifa princesa, comete una grave indiscreción delante de un célebre editor de teatros, que la aprovecha para sacar a la calle un número extra de su periódico. El público, irritado al descubrir la impostura, «patea» a la cantante y la obsequia con toda clase de objetos arrojadizos. Al final, como es corriente en estos casos, el tenor salva la situación, apareciéndose en escena como amparador de la debutante. Las «masas», harto mudables, se apiadan de la artista y tornan en ovación sus protestas de antes.

Toda esta fábula, un poco complicada y un mucho artificial, sólo tiene por objeto presentarnos a Gladys Swarthout, que es una cantante muy estimable, y mostrarnos, de paso, a John Boles en unas cuantas «poses» domésticas. La Swarthout canta diversas canciones y números de ópera: la Habanera de «Carmen», un dúo del «Don Giovanni» de Mozart, en la que trata de acompañarla John Boles; el «Canto indio» de Rimsky-Korsakow, etc. Su voz es el mayor atractivo de esta película.

Otra figura del reparto es John Barrymore, que hace el papel del empresario. Barrymore está el tercero en la jerarquía de la «réclame». El, que hasta ayer fué primero, lo ha sido también en la melancólica fugitividad de la gloria.

Francisco ICHASO

NOTAS

MAÑANA: SIMONE SIMON EN EL ENCANTO

Hoy, presenta por última vez la empresa de este aristocrático teatro, como pre-estreno, el espectáculo musical más extraordinario y soberbio de la historia del cine: «Goldwyn Follies» realizado totalmente en tecnicolor, e interpretado por Vera Zorina, Helen Jepson, Kenny Baker, «Charlie McCarthy», Ritz Brothers, Adolphe Menjou, Andrea Leeds, Ella Logan, Phil Baker, el valet del Metropolitan y los inimitables: «Coros Goldwyn», integrados por las jóvenes más bellas y esculturales del universo. En turno de 8:10, se presenta la excelente film «Sonata de Medianoche», con el primer pianista del mundo, Paderewsky. Completa el programa el Noticiario Paramount. Los precios para hoy: 50 centavos de 2 y media a 5 y media y 60 centavos. Después: Niños a todas horas 20 centavos.

Mañana, gratísima sorpresa...! Simone Simon, la adorable y encantadora francesita maravillándonos con la magia de su voz bellísima, en la excepcional super-joya musical: «No me quieras tanto». Los últimos hits musicales de los Estados Unidos...! Siete números compuestos expresamente para esta film por los más famosos compositores norteamericanos: Gordon y Revel. Canciones cautivadoras con ritmos que enloquecen. Espectáculo que deslumbra! Bailes que arrebatan...! Coros de divinas chiquillas que hacen derroche de arte...! El nuevo guardarropía que posee Simone Simon y que es un portento de creaciones de la moda femenina, puede verse en «No me quieras tanto», donde la magnífica estrella, ofrece a los ojos ávidos de las mujeres que siempre están a caza del último figurín sus 15 últimos trajes...! Hay que verla en esta producción y... hay que oírla, porque nos brinda primores de su privilegiada garganta... Conjuntamente se exhibirá la divertidísima comedia «Vivan las jiras» con Tony Martin y Shirley Deanne.

El lunes: Jackie Cooper en la sentimental y conmovedora producción «El hijo de la calle».

UNA GRANDIOSA FUNCION HOY EN LA COMEDIA

La Compañía de teatro popular cubano «Garrido-Piñero»— el espectáculo de la máxima atracción—ha organizado para hoy una grandiosa función en la que subirán a escena dos obras de éxito reciente y un apropósito que ha de entusiasmar al público. No es posible encontrar mayor atracción para una función en la que los precios permanecen sin variación alguna.

A las 9 de la noche se inicia la función corrida con «Las Estrellas Blancas de Harlem», donde la compañía toda se luce, especialmente el «negrito» Garrido y Piñero, que hacen maravillas imitando a los clows americanos. Las 14 muchachas del coro ejecutan los últimos bailes que entusiasman en New York. Con «Las Estrellas Blancas de Harlem» es imposible permanecer un momento sin reirse.

La segunda parte de la función la cubre la reposición, reiteradamente solicitada, de ««La Virgen de la Palma», un sainete criollo lleno de gracia, en el que se luce la plana mayor de la Compañía Garrido-Piñero.

Y para la tercera parte se ha reservado el estreno en este teatro del apropósito de Antonio Castells titulado: «Juan Sin Poo», donde el «gallego» Federico Piñero hace una estupenda creación, imitando a Chan Li Poo, el personaje del radio que ocupa la más alta popularidad en Cuba. «Juan Sin Poo», está considerado como el mayor acierto de Castells, que para estas «petit piece» tiene verdadera especialidad. Durante más de un mes este apropósito se estuvo representado en el ya desaparecido Radio-Teatro, constituyendo un éxito sin precedentes. Ha sido pedido especialmente a la Empresa en vista del éxito tan grande alcanzado por Piñero-Garrido, Candita Quintana y Lolita Berrio, que esta vez hace de «gallega» engañada. Solamente hay que decir que Piñero se hace pasar por un detective chino para robarle el amor a Garrido, una mulata romántica que se deja llevar por la aventura. Pero la Gallega descubre el truco y... Vea a «Juan Sin Poo» y no le pesará. Un éxito de risa superior a cuanto usted pueda imaginarse.

Pasado mañana viernes, el acontecimiento del día: estreno de «Pantomima Política», original de Carlitos Robreño, musicalizada por R. Prats. Robreño asegura que... de esta obra habrá de decirse algo...La obra que comentará La Habana entera. El éxito de los éxitos del teatro criollo. Recuérdelo bien: pasado mañana en el teatro de la Comedia.

MARTI: EXITO DE CHARLO Y «BAJO EL CIELO TROPICAL»

El eminente cantante argentino, Charlo, que tantos aplausos escucha noche tras noche del inmenso público que acude a deleitarse con sus creaciones, vuelve esta noche a la escena del teatro MARTI, a interpretar la parte central de la pequeña revista «Habana-Buenos Aires», expresamente escrita para él.

A Charlo lo acompañan tres magníficos guitarristas: Casao, Robles y Arana, maestros consumados en el difícil instrumento y fieles acompañantes de los ritmos porteños, en cuyas interpretaciones Charlo no tiene rival.

En la primera parte del programa de hoy subirá a escena la zarzuela de Enrique Arredondo, «Bajo el cielo tropical», que tanto gustó la noche de su estreno y que estará representada por la plana mayor de Lecuona: Alicia Rico, Estelita Echazábal, Elba Valladares, Pilar Muñoz, Paco Lara, Gilberto Delfino, Rolando Ochoa, Angel Vilches y la pareja insuperable que forman Adolfo Otero y Enrique Arredondo.

Charlo cantará esta noche todos aquellos tangos que han cautivado al público y, además, nos promete algunos estrenos. Hay que darse cuenta de que el éxito de Charlo es de naturaleza tal que noche por noche se ve obligado a permanecer en escena durante más de una hora.

No obstante la calidad del programa los precios siguen siendo populares: 60 centavos la luneta, 50 centavos la tertulia y 20 centavos la tervos la butaca y 20 centavos la tertulia.

Tal vez mañana podamos dar una agradable noticia al público. Estamos haciendo toda clase de gestiones para volver a presentar ante el público a la eminente cantante cubana Carmelina Rosell, que tan decisivamente triunfara la noche en que interpretó el role central de la bella zarzuela «El barbero de Sevilla», en cuya partitura incluye la famosa aria «Una voce poco fa», de la inmortal ópera de Rosini.

Si se logra, como esperamos, que Carmelina Rosell vuelva a presentarse mañana ante el público, lo hará con la misma zarzuela: «El barbero de Sevilla». Actuará también, como es natural, el insuperable cantante Charlo.

Suscríbase al DIARIO DE LA MARINA por los teléfonos M-7911, M-7912 y M-7913, y por medio de sus agentes en todo el territorio nacional

CARTEL DEL DIA

POR LOS TEATROS

LA COMEDIA: A-6737. A las 5 y 30: Recital de Berta Singerman. A las 9 p. m. Cía. Garrido-Piñero: «Las estrellas blancas de Harlem», «La virgen de la palma» y «Juan Sin Poo».

MARTI: M-2724. Cía. de Ernesto Lecuona. A las 9 p. m.: «El barbero de Sevilla», «Habana-Buenos Aires» y Charlo.

POR LOS CINES:

ENCANTO: M-6055. A todas horas: «Goldwyn Follies», «Sonata de media noche» y revista.
FAUSTO: M-7800. A todas horas: «Romanza oriental», «La muerte anónima» y cartón.
NACIONAL: A-6700. A todas horas: «El barbero de Sevilla», «La hija de Juan Simón» y comedia.
CAMPOAMOR: A-7054. A todas horas: «Huracán», «La legión de los desaparecidos» y variedad.
AUDITORIUM: F-4455. «El bucanero» y «Carne de contrabando».
TRIANON: F-2403. «El encanto de la bohemia» y «Mamá Colibrí».
RIVIERA: F-2040. «La ciudadela del silencio» y «La muerte anónima».
PAYRET: A-7157. «Ora, ponciano» y «El dardo fatal».
NEPTUNO: M-1515. «Mamá Colibrí» y «Una aventura en París».
RADIO-CINE: M-1407. «El derecho a la vida» y «Un príncipe encantador».
ROXY: FO-3255. «Para casa de los padres» y «La corte suprema del arte».
RIVOLI: FO-1130. «Hielo y acero» y «La princesa encantadora».
REINA: M-2272. «Tuyo es mi querer» y «La muñeca negra».
RIALTO: M-1831. «Caprichos del corazón» y «Valor temerario».
LARA: M-2421. «Fantasmas bohemios» y «Número equivocado».
PRADO: M-2822. «Luz de esperanza» y «Tú eres mi estrella».
VERDUN: A-9206. «Mi marido es un artista» y «Una aventura en la China».
ACTUALIDADES: M-5575. «Después de aquella noche» y «New York sin escala».
LIRA: M-4474. «Tovarich» y «El gran Garrick».
FLORENCIA: U-3533. «Una porteña optimista» y «Nobleza argentina».
MAJESTIC: M-4477. «Amapola del camino» y «Luces de Buenos Aires».
INFANTA: U-3700. «Caprichos del corazón» y «Valor temerario».
CUATRO CAMINOS: M-3676. «Amistad antes que amor» y «A mamá le gusta el arte».
OLIMPIC: F-6263. :La casta Susana» y «Yoshiwara».
VIVES: F-3128. «Caprichos del corazón» y «Querer es poder».
GRIS: F-4292. «Bajo el cielo de México» y «Así es la mujer».
MODERNO: X-1305. «Almas perdidas» y «En las garras del vicio».
NORMA: X-2321. «El ídolo del regimiento» y «Heidi».
WILSON: U-5863. «Camino del pecado» y «Janitzio».
TOSCA: I-3099. «Ama, vive y aprende» y «Capitanes intrépidos».
INGLATERRA: M-5527. «Camino del pecado» y «Janitzio».
CUBA: M-9796. «Seducción» y «Qué tío más grande».
SALON ROJO: M-4794. «El bandolero galante» y «Romance gaucho».
UNIVERSAL: (Egido y Monte). «Retoño de México», «El proscrito» y episodio.
BELGICA: A-9128. «Melodías porteñas» y «Suprema ley».
VIOLETA: M-3238. «La calle de la alegría» y «Los miserables».
PARAMOUNT: (Rancho Boyeros).—«Vivan las jiras» y «Café Metropole».

ENCANTO HOY Exito!! ARTISTAS UNIDOS presentan El Espectáculo de las Maravillas!!! "Goldwyn FOLLIES" en TECHNICOLOR! El ARISTOCRATA de los SHOWS! Pre-Estreno ULTIMO DIA! 50 60¢

FAUSTO Paramount presenta Gladys SWARTHOUT John BOLES John BARRYMORE en ROMANZA ORIENTAL 40¢ Niños 20¢ Tertulia 15¢ 50

JUEVES FAUSTO La espectacular super producción de FRANK LLOYD Una NACION en MARCHA - WELLS FARGO - con Joel Mc. CREA Frances DEE Una Paramount

BERTA SINGERMAN OFRECERA HOY UN PROGRAMA COLOSAL

Hoy, miércoles, a las 5 y 30 de la tarde, la excelsa artista de la declamación ofrecerá en el teatro Principal de la Comedia el primero de los tres nuevos recitales poéticos anunciados.

Hay gran entusiasmo por asistir a este recital.

Se explica. El público sintió una honda sensación al verse frente a una Berta Síngerman superada, cuando en su última temporada hace tres años parecía que ya no podía llegar a mayor plenitud artística. Y también debido al programa confeccionado, en que la segunda parte íntegra está dedicada al estreno en la Habana, al poema inmortal «Martín Fierro», que es el orgullo de la literatura rioplatense. Completan el programa obras de D-Annunzio, romances anónimos, de Marroquín, Antonio Machado, de Tristán Klingsor, Góngora, Laura M. de Queiroz y «Poema del Hijo» de Gabriela Mistral y una «suite» de doce rimas del más grande poeta romántico del habla hispana Gustavo A. Bécquer, de cuya interpretación por Berta Singerman dijo lo siguiente el gran poeta colombiano Jorge Rojas: «Berta Síngerman recitando a Bécquer, encarna una vez más lo que el espíritu ha necesitado. Nos trae el olor, color y sabor de nuestra adolescencia. El arte de Berta Síngerman descubre para nosotros nuestra propia y primitiva emoción».

Berta Singermann

EL VIERNES: «UNA NACION EN MARCHA» EN EL FAUSTO

Hoy, y mañana se presenta por última vez como pre-estreno en este majestuoso y modernísimo teatro la magnífica joya musical «Romanza Oriental», que tiene por brillantes intérpretes a la genial y adorable soprano Gladys Swarthout, John Boles y John Barrymorre. Conjuntamente se exhibe el estremecedor e intenso drama: «La muerte anónima», con Fay Wray y Richard Arlen.

Completa el programa el graciosísimo cartón de Popeye: «La niña de mis ojos» y el Noticiario Fox Movietone. Los precios: 40 centavos de 2 y media a 5 y media y 50 centavos después. Niños a todas horas 15 centavos y tertulia familiar 15 centavos.

El viernes: «Una nación en marcha», épico fotodrama, espectacular y emocionante, gloriosa creación del genial Director Frank Lloyd, formidablemente interpretado por Joel McCrea, Frances Dee, Bob Burns, Lloyd Nolan, Ralph Morgan, Johnny Mack Brown, cientos de actores y miles de extras.

Los hombres: ¡a pelear! Las mujeres: a seguirlos y alentarlos en la empresa estupenda en la gesta heroica en que: ¡nacerá un pueblo...! Palabras y hechos inmortales, emociones que se adentran en lo más profundo del corazón; espectáculo de maravillas que se impone desde el principio hasta el fin; interés superlativo y acción de un dinamismo extraordinario, ésto, y un romance cautivador, entre dos almas grandes y generosas es algo de lo que usted va a ver en las escenas de este film excepcional; un éxito más del realizador de «Motín a bordo». También se estrenará en Cuba el vigoroso drama: «La voz de la conciencia», con George Bancroft, Evelyn Venable y Wynne Gibson.

El martes, en día de gran gala y esplendor, colosal pre-estreno de «Las aventuras de marco Polo», con Gary Cooper.

El viernes 13: Sonja Henie, Don Ameche y César Romero en la lindísima super-joya musical «Feliz Desengaño».

HOY: «LA CIUDADELA DEL SILENCIO» EN EL RIVIERA

Hoy vestirá sus mejores galas este elegante teatro, para presentar a la adorable Annabella, en el épico, vigoroso y espectacular drama «La ciudadela del silencio», la soberbia super producción que tuvo el honor de inaugurar el teatro «Fausto». Conjuntamente se estrena el crispante y estremecedor drama «La muerte anónima», con Fay Wray y Richard Arlen. Completa el programa el noticiario Universal. Los precios, 30 centavos por la tarde y 40 centavos por la noche. Niños, tarde y noche, 20 centavos y tertulia 15 centavos.

Mañana, 20th Century Fox tiene el honor de presentar a Simone Simon, sorprendiéndonos gratísimamente con su bellísima voz y su arte maravilloso, en «No me quieras tanto». Sí, señor, Simone Simon posee una deliciosa voz de soprano; ella le entusiasmará, le emocionará y le hará aplaudir... Conjuntament se exhibirá el intenso drama «Calumnia», con Clive Brook.

El lunes, Jackie Cooper en la sentimental y conmovedora producción «El hijo de la calle», el drama de un muchacho que descubre que su padre es un traidor. No deje de ver esta película, en que la tragedia, la ternura y la comedia están estrechamente ligados.

El martes 10, colosal preestreno de «Las aventuras de Marco Polo», con Gary Cooper.

NACIONAL: «EL BARBERO DE SEVILLA»

Siguen las grandes entradas en el «Nacional», con la triunfal película de la Cifesa, «El barbero de Sevilla» y tiene su explicación, ya que «El barbero de Sevilla» es de esas grandes producciones que el público no se conforma con verla una sola vez. Hoy comienza la función continua a las 2 de la tarde y «El barbero de Sevilla» se exhibe a las 2.30, 6.05 y a las 9.50.

«El barbero de Sevilla» ha sido dirigida por Benito Perojo, que logró reunir un grupo de primerísimos actores como nunca antes se ha presentado en una película española, entre ellos Estrellita Castro, que será una sorpresa para el público y que canta tres canciones, «Puerto Camaronero», «Tarará» y «El pregón de la gitana»; Miguel Ligero, más gracioso que nunca en el importante papel de Bartolo; Roberto Rey, haciendo un Fígaro que no se lo iguala nadie; Fernando de Granada, galán joven, en el Conde de Almaviva; Raquel Rodrigo, que canta «Una voce poco fa», y Tina Gasco, en la pispireta Susana.

El programa se completa con otra gran película de la Cifesa que ha sido solicitada por distintas familias: «La hija de Juan Simón», por el popularísimo Angelillo. Además, la comedia de Laurel y Hardy, «Fundidos y trasfundidos».

«La hija de Juan Simón» se exhibe a las 4.15 y 8.

En breve se estrena «Las mujeres mandan», película mexicana dirigida por Fernando de Fuentes, con Chaflán y Alfredo del Diestro, en los papeles principales. «Las mujeres mandan», es una bonita película de corte policíaco. La semana próxima será el estreno oficial de «Allá, en el rancho chico», la película que tiene de todo: peleas de gallos, corridas de toros, carreras de caballos, bailes, música de Lorenzo de Barcelata y huapangos.

En fechas próximas: «La paloma», basada en la célebre canción del mismo nombre; «Los millones de Chaflán» y «La india bonita».

GRAN EXITO DE «HURACAN» EN EL CAMPOAMOR

La máxima creación de Samuel Goldwyn, con la colaboración del genial director John Ford, basada en un argumento de los mismos autores de «Motín a bordo», e interpretada formidablemente por el nuevo ídolo John Hall y Dorothy Lamour, en la espectacular y soberbia superproducción «Huracán», considerada por la crítica y público mundial como el espectáculo más extraordinario nunca visto en la pantalla. El cataclismo tropical que la ciencia del hombre no ha podido controlar, traído a la pantalla con un realismo inaudito, que fascina, estremece y anonada... «Huracán» se exhibe hoy y durante toda la semana, acompañada de la magnífica film «La legión de los desaparecidos», con Ralph Forbes, Ben Alexander y Hala Linda. Completa el programa la variedad «Motor maniático», la comedia «Chicas a la vista» y el noticiario Universal. Los precios: 20 centavos de 1.30 a 5.30 y 20 centavos después. Niños, a todas horas, 15 centavos y tertulia 10 centavos.

Pronto, la maravillosa estrella, novia del mundo, Deanna Durbin, superando todas sus anteriores creaciones, en «Loca por la música», con la colaboración de Herbert Marshall, Gail Patrick y el eterno mayordomo, Arthur Treacher. Conjuntamente con «Loca por la música», se estrenará el emocionantísimo drama «Los misterios de Londres», basado en una de las más leídas novelas del famoso escritor detectivesco Edgar Wallace.

Más adelante, Simone Simon, sorprendiéndonos y maravillándonos con la magia de su voz dulcísima, en «No me quieras tanto».

VEASE MAS GACETILLAS EN LA PAGINA OCHO

RADIO CINE: «EL DERECHO A LA VIDA»

Los hechos de alto valor histórico que ocurrían en California, allá por el año 1870, sirven de base a la trama de la gran producción de la Warner, titulada «El derecho a la vida», en la que le han encomendado los papeles principales a George Brent, Olivia de Havilland, Claude Rains y Margaret Lindsay. Torrentes desencadenados arrasándolo todo y marcando a su paso la senda para el progreso en una lucha titánica entre el hombre y la Tierra, todo presentado bellamente en precioso tecnicolor, que nos deja ver con más claridad lo sugestivo y emocionante que tiene la naturaleza, tal como el verdor de la campiña, el azul del cielo, las aguas doradas por el oro del sol y la belleza sonrosada de las niñas... Lo más hermoso que se ha filmado en grandes películas épicas en tecnicolor. Hoy, en función continua desde las 2.30, completándose el programa con la simpática y finísima comedia titulada «Un príncipe encantador», interpretada por Beverly Roberts y Patricia Knoles, y además un gracioso cartón en colores y el último noticiario Metrotone.

Los precios: luneta y primer piso, 30 centavos antes de las 5.30 y después 40 centavos; los niños, 20 centavos, y la tertulia (entrada por Concordia), 10 centavos.

Mañana, este mismo programa.

El lunes 9, preestreno de «Jezabel» o «La tempestuosa». Vea esta hermosa película que la qarner Bros. ha hecho para contarnos la historia de esta adorable criatura por quien los hombres morían amándola con pasión... Bette Davis es la genial protagonista de este drama, en que también figuran Henry Fonda, George Brent y otros.

El jueves, «Escándalos sociales», preestreno de la Warner, interpretado por Carole Lombard y Fernando Gravet.

GACETILLAS

AUDITORIUM: «EL BUCANERO»

Una producción nueva de Cecil B. de Mille, es siempre augurio de calidad y técnica cinematográfica perfecta. Por eso «El Bucanero», es un éxito asegurado ya. Espléndidamente presentado, con todo el sensacionalismo e interés de sus espectaculares escenas, en élla se anota uno de sus más brillantes triunfos, el favorito actor Fredric Mach, al interpretar el role del gallardo Jean Laffite, el pirata que salvó una nación.

En el desempeño de la figura femenina principal, debuta una bellísima actriz Francisca Gaal, que pronto será una predilecta de los fanáticos, actuando también Akim Tamiroff, Margot Grahame y Walter Brenan. «El Bucanero» se exhibe en las tandas elegantes de 5:15 y 9:45.

Por los turnos de 4:00 y 8:30 pasa por la pantalla Carne de Contrabando» por Anna May Wong y Charles Bickford.

Precios: luneta tarde 30 centavos. Noche 40 centavos. Niños 20 centavos. Tertulia 10 centavos.

El sábado: «Blanca Nieves y los siete Enanitos» la película-milagro del mago Walt Disney, la más hermosa e inolvidable de todas las apelaciones al corazón humano; la atracción suprema para grandes y chicos, en todos los ámbitos del mundo civilizado.

Se exhibe el sábado en turnos de 4:00. 6:00 y 10:00 a los siguientes precios: (Tarde) Luneta Mayores 0:80 centavos. Niños 0:50. Primer Balcony: Mayores 60 centavos. Niños 40 centavos. Segundo Balcony, Mayores 40 centavos. Niños 30 centavos. (Noche) Lunetas (numeradas) 1.00; Primer Balcony, Mayores 60 centavos. Niños 40 centavos. Segundo Balcony mayores 40 centavos. Niños 30 centavos.

Cualquier detalle que quiera usted conocer, llame al teléfono F-6900.

TRIANON: «EL ENCANTO DE LA BOHEMIA»

Con dos soberbias producciones en su programa de hoy, esta empresa, presenta en sus turnos de 5:15 y 9:45 la fina y selecta joya musical titulada: «El Encanto de la Bohemia», estupenda interpretación de dos voces maravillosas como la de Martha Eggerth y el gran tenor Jean Kiepura, interpretando magistralmente la inmortal ópera «La Bohemia» de Puccini, con la famosa orquesta del teatro de la Opera de Viena bajo la hábil dirección de el director Romanowsky. Conjuntamente a la 4:00 y 8:30, el super-drama «Mamá Colibrí», basado en la obra de Pierre Benoit, de trama interesantísima, el de una esposa «descuidada», que abandona su casa, esposo, hijos; lujos y riquezas, para seguir a un joven que podía ser su hijo, entregándose a esta ciega pasión, para luego verse abandonada al enamorarse su amante de otra mujer mucho más joven que ella.

Se completa el programa con Noticiero Paramount.

Precios: Luneta: tarde 20 centavos. Noche 30 centavos. Niños 20 centavos. Tertulia: Tarde 15 centavos. Noche 20 centavos. Niños 10 centavos.

Mañana: A petición: «Boda por Partida doble» de William Powell y Myrna Loy en esta gran comedia Metro-Goldwyn.

El viernes: La interesante joya Warner.

«El derecho a la vida» por George Brent, Olivia de Havilland, Claude Rains.

PAYRET: «ORA PONCIANO»

A llenos diarios. Cada día mayor éxito, de la maravillosa película «Ora Ponciano», que cuenta con las mejores escenas de toros, hechas hasta el día: Solórzano, un torero de verdad as de los ases con Carlos Villarías, Consuelo Frank y la pareja mejor de cómicos mexicanos Chato Ortín y Chaflán, mano a mano haciendo reir a mandíbula batiente a miles de expectadores que a diario llenan la espaciosa sala de «Payret». Actuación personal de Barcelata, con música del mismo con siete hits musicales entre los que sobresale «Tú ya no soplas».

Además, se exhibe: «El dardo fatal» producción que interpre gran reparto de estrellas. Tam «A caza de cabelleras» por lo chiflados, «Jira Hollywoodense» tón en colores. Una revista co ta el programa.

Los precios son: 20 centavo ta las 6 y media y 30 centavo pués. Niños 15 centavos. Te 10 centavos.

Mañana: Este mismo prog El domingo se estrena adem «Ora Ponciano». «La regata fal».

NEPTUNO: «MAMA COLIBRI» Y «AVENTURA EN PARI

Una de las películas más hermosas, sentimentales y conmovedoras del año, presenta hoy la empresa de este favorito teatro, «Mamá Colibrí», maravillosamente interpretada por Huguette Duflos y Jean Pierre Aumont.

Conjuntamente se exhibe la film aprobada para mayores: «Una aventura en París».

Completa el programa el Noticiario Universal. Los precios: 15 centavos de 2 y media a 5 y media y 20 centavos después.

Mañana dos films aprobadas exclusivamente para mayores. (N ta para señoritas), «Almas per y «En las garras del vicio». (P bida la entrada a los menores

El viernes, sábado y domingo Kiepura y Martha Eggerth en l dísima super-joya musical «E canto de la bohemia», Charle gley y Rita Hayworth en «Hi Acero» y el episodio número «La Patrulla del Radio».

El lunes: Grace Moore en vuelta del Ruiseñor».

El martes: la excelente film e pañol «Honrarás a tus padres».

Pronto: «La venganza de Ta

ROXY: FUNCION EXTRAORDINARIA. VARIEDADES

Una monumental función de beneficio ofrece hoy a las 8, en el amplio «Cine Roxy» del Reparto Almendares, el Club Villarino. Se pondrá en escena dos graciosísimas piezas teatrales, «Ni contigo, ni sin tí», un divertido sainete cómico y la preciosa zarzuela cómica: «Para casa de los Padres» ambas por el Conjunto Artístico Pereda, del Centro Montañés de la Habana.

Actuarán de Maestros de Ceremonias los populares Locutores, M Serrano y Miguel Buendía y además grandes actos de varie por la conocida «Corte Suprema Arte», que ejecutarán lo mejor repertorio.

Los precios para esta func rán 20 centavos entrada gener

Mañana estreno de la película jicana que está haciendo fur la Habana: «La Zandunga», incomparable «Chaflán», Lupe y Rafael Falcón.

RIVOLI: «HIELO Y ACERO»

Velocidad impresionante... Acción sorprendente... Romance avasallador... Y una gran tragedia que tiene su campo de acción en un deporte popular, esto es en síntesis «Hielo y Acero», una producción Columbia con Charles Quigley y Rita Hayworth que presenta una trama nueva, repleta de emociones con las aventuras más titánicas y el romance más tierno del año. Una verdadera cumbre en sensaciones y novedades...

Completa el programa el último Noticiario Paramount, el simpático cartón: «El Bufón», una chispeante comedia por los tres chiflados lada: «Llaves, llantos y lloros petición de numerosas famili regia producción musical: «La cesa encantadora», una de las ires creaciones de la excelsa div ce Moore.

Los precios serán: 15 centav neta en la tanda de 4:30 y 20 tavos a las 8:30. Niños a todas 10 centavos.

Mañana estreno de la original ducción Warner, «Caprichos de razón» por Bette Davies, Oliv Havilland y Leslie Howard.

REINA: «TUYO ES MI QUERER»

Una soberbia super-producción musical combinada con una interesante película de misterio es lo que anuncian las carteleras del conocido «Reina», para el día de hoy.

«Tuyo es mi querer», lanza al aire seis hits musicales, un encanto de estrellas en un encanto de película, no deje de ver a Alice Faye en un juicio musical por asesinato en el número más original que usted ha visto. Secunda a la encantadora Alice Faye en «Tuyo es mi querer» G. Murphy, cantando y bailando mejor que nunca.

«Escalofríos», emociones, sorpresas, asesinato: un drama a grandes pasos encontrará usted cuando vea pr tarse «La muñeca negra».

Un crimen sin rastro un asesi casi perfecto seis sospechosos seis coartadas; un drama lleno emociones y escalofríos; no deje ver: «La muñeca negra», interpr da por Nan Grey y Donald Wo

Completa el programa un carto la revista.

Los precios serán a base de centavos antes de las 5 y media centavos después; la cómoda te lia familiar con sus regias buta 10 centavos.

El viernes: «Honrarás a tus dres».

RIALTO: «CAPRICHOS DEL CORAZON»

El elegante teatro de Prado y Neptuno «Rialto», dotado de comodidad y confort, tiene para hoy un programa doble Warner, que será del agrado de todos.

Se estrena la linda película: «Valor Temerario», que interpreta Ann Sheridan y un excelente reparto de estrellas más.

Además, las geniales estrellas Warner, Bette Davies, Olivia de Havilland y Leslie Howard en la superproducción de jocoso argumento titulada: «Caprichos del corazón» obra colosalmente interpretada por el más formidable trío de estrellas que más brillan en Hollywood.

Una revista de asuntos mundiales y un cartón completa este gran programa.

Los precios son: 20 centavos ta las 5 y 30 y 30 centavos desp Mayores. Niños 15 centavos. La ción es continua desde las 2 y la tarde a 11:30 de la noche.

Mañana: El hit del año, un habrá en «Rialto», mañana en los turnos.

Pues se estrena la bellísima per producción R. K. O. Radio Precio de la gloria» con Ginger gers, Katherine Hepburn y Ado Menjou.

También se exhibe mañana: pantalones de Emma» por Ann Sh le y Víctor Moore.

M.E.C.D. 2016

Francia proyecta el mejoramiento de sus producciones

Los decretos firmados dan lugar a gran modificación en la economía de ese país

PARIS, mayo 3. (Havas).—En el preámbulo del conjunto de decretos remitidos ayer al Presidente Lebrun se hace hincapié en la necesidad de proceder a la implantación de toda medida eficaz que tienda al mejoramiento y reglamentación de la producción, dentro del cuadro de las leyes existentes en la actualidad; además, el gobierno entiende que hay que destinar recursos fiscales a estimular las iniciativas individuales, en el terreno de la industria.

Entre las disposiciones que se implantarán hay algunas cuya finalidad es la siguiente: alivio en la ejecución de la ley de las 40 horas, mejoramiento del régimen de convenciones colectivas del trabajo, modificaciones a las leyes que reglamentan el empleo de mano de obra extranjera, alivio fiscal para excitar la producción en el orden social o individual, construcción de casas para obreros, extensión del régimen de albergues de trabajadores, ampliación de los recursos de las industrias que los necesiten en bien de la producción.

También se procederá a la implantación de un régimen especial de disposiciones para la admisión de artículos de turismo.

En cuanto a los créditos, se consigna que las autoridades habrán de trabajar intensamente para aumentarlos, concediéndolos a las empresas que actúen en provecho de las colectividades públicas.

El gobierno, además, implantará todas las disposiciones convenientes para excitar el crédito privado y el mejoramiento de la circulación fiduciaria.

En resumen, los decretos establecen una modificación substancial de la vida económica de la nación, con vistas a obtener una mejor situación social, mediante disposiciones generales de carácter económico.

Todos los derretos han quedado a la firma del presidente Lebrun, quedando implantados los que se refieren a la producción.

A las 10 la noche, se celebró un consejo de gabinete en el ministerio de la Guerra, creyéndose que como consecuencia de éste, se dispondrá la promulgación de otros dos decretos de suma importancia.

TRATAN DEL ABANDONO DEL "NUEVO TRATO"

WASHINGTON, mayo 3. (Exclusivo).—El abandono de la política del "Nuevo trato" especialmente en lo que se refiere a subsidios a los desempleados, fué el tema del consejo que a la Casa Blanca dieron hoy 2.500 representantes de la industria y del comercio reunidos en la Junta Anual de la Cámara de Comercio de los Estados Unidos.

La Cámara anunció que se propone formular un programa destinado a devolver la prosperidad al país.

CALIDAD INIGUALABLE
PYRAMID
PAÑUELOS

TOMATE
RAFEL
TRIPLE-CONCENTRADO

Cuídese de Gérmenes En los Riñones si Se Siente Cansado, Nervioso y Dolorido

¿Está Usted Deprimido, Nervioso, Sufre de Hinchazón en las Articulaciones? ¿Padece de frecuentes Micciones Nocturnas, Prurito, Ardores, Mareos, Reumatismo, Ojeras Muy Pronunciadas, Rodillas Voluminosas, Frecuentes Jacquecas y Resfríos, Pérdida del Apetito y de la Energía? Estos síntomas muestras que los Gérmenes están atacando los 9 millones de finísimos tubos capilares que hay en sus Riñones y Usted no se sentirá bien hasta que mate o expela de su sistema a tales Gérmenes.

Las medicinas ordinarias no pueden ayudarlo porque no matan los Gérmenes causantes de sus trastornos. Cystex—la fórmula de un médico eficientemente—decreta la muerte de todos los Gérmenes de sus Riñones. Son tan fuertes sus propiedades germicidas que en 2 horas el dolor se reduce. Sin embargo este antiséptico no puede hacer el menor daño al mas delicado tejido humano. En 24 horas hay marcada mejoría. En 8 días está Ud. restablecido y se siente bien. Mas joven en todo sentido que lo que había venido siendo por años. Cystex ha sido ya el salvador de la salud de 5.000.000 de personas. Así pues vaya a su farmacéutico por el tratamiento de 8 días. ¡No sufra un momento mas! Cystex está garantizado para restablecerlo o el dinero le será devuelto. Adquiera Cystex hoy. La garantía lo protege.

SENSACIONAL!! ARROLLADORA
VENTA DE MAYO
Aproveche cuanto antes el DESMOCHE GENERAL DE PRECIOS
VENGA, VEA Y COMPARE

WARANDOLES DE HILO BELGA, 2½ VARAS DE ANCHO, EN TODOS LOS COLORES, A $1.10

"LA OPERA"
GALIANO Y SN. MIGUEL (LA ESQUINA DEL AHORRO)
LA TIENDA QUE MAS BARATO VENDE

VIBOREÑAS

Srta. Lydia Gispert Lobo.

Celebra hoy su cumpleaños, los catorce que tanto la acercan a los anhelados quince años, tan bonita y graciosa figulina, que es la adoración de sus queridísimos padres, los distinguidos esposos señora Dulce María Lobo y el doctor Gustavo A. Gispert, secretario de la Sala de los Contencioso-Administrativo y Leyes Especiales.

A Lydia dedico mi más expresiva enhorabuena por su cumpleaños, y a los autores de sus días por celebrar hoy sus Bodas de Porcelana, los 20 años de casados.

Esta tarde dedicarán un recibo íntimo a sus más allegadas relaciones sociales.

Para el baile del Club de Ferreteros.

Una vez más advierto a nuestras familias que hoy deben comunicar a la secretaría de este club sus cambios de residencia o de numeración, para que a su debido tiempo reciban las invitaciones que soliciten, previos los requisitos exigidos por la directiva del señor José Feito Taladrid.

La Comisión de Fiestas dirigida por el señor Angel Calleja continúa sus labores de organización de este gran baile de las flores, que le proporcionará un nuevo y brillante triunfo más.

Club de Corredores de Aduanas.

Con gran brillantez celebró este club que preside nuestro distinguido convecino y muy estimado amigo, señor Virgilio Suárez, el baile dedicado a sus socios y familiares, pues asistió una concurrencia femenina tan selecta como numerosa, galantemente atendida por Virgilio y sus compañeros de directiva.

He aquí una relación de nombres, no completa, de las figulinas que fueron su más valioso factor de triunfo:

Olga Santana, Perla Mir, Eva Rodríguez Frasquet, Graciella Santana, Julieta López, Mirta Mir, Hirma Villalobos, Sara Valores, Olga Díaz, Mina y Teté Jardín, Adelfa del Bosque, Angela Díaz, Rosa Rodríguez, Elda Naranjo, Alicia de los Ríos, Isabel García, Anita Rodríguez, Leonor Merills, Martica Pérez, Honorita Crespo, Angelita Rolaño, María Julia Hernández y Virginia Hernández.

Un grupo encantador de bellas señoritas, Grace Santi Fernández, Habana; Olga Ramos, provincia de la Habana; Rosario Galán Ponte, Pinar del Río, María L. Alvarez, Matanzas; Hortensia Estrada Larralde, Santa Clara; Dora Cuevas Gómez, Camagüey y Virginia Gómez García, Oriente.

Clarita González Latorre, Aida Zuazo, Estrella Latorre, Asunción López, Marina Buxena, Teté y Copy Noroña, Violeta y Josefina Aragón, Conchita Madera, Graciella Mendoza, Argelia Mendoza, Rita y Cusita Verano, Ana Fuentes, Vicenta y Delia Zamora, Virginia Vealo, Delia, María e Hilda Estévez, Ofelia Izquierdo, Mercedes Lechuga, Olga Calleja, Josefina Ramos Almeida, Isabel García, Uramia Muiria, Estela de la Torre y Eulalia Ortega.

María y Paulita León, Rosario Miguel, Maruja y Quela Portela, Luz María Cheape, Esther García, Georgina Driggs, María Aidé Soda, Estrella Iglesias, Estrella Vázquez, Alicia Bonachea, Sina Gorostiza, María Gorostiza, Clarita y Minina Montes de Oca, Emilia Martínez Alonso, Amparo y Mary Carrión, Lilia y Georgina Figón, Graciella y Caridad López, Alicia Revuelta, Dalia Roque, Julia Valdés, Mirta Martínez, Pastora Novela, Olga Canosa y Fredy Fernández.

Gloria y Alicia Flori, Ana Morigal, Georgina Martínez, Delia y Margarita Apellanes, Emma Dávila, Silvia González del Valle, Rudy Arruega, Lilia de Haz, Josefina Novoa, Aurora Fernández, Mercedes Tormo, Josefina Fernández, Teresa Villalobos, Ondina Fernández, Elena Santo Domingo, Margarita Torres, Emelina Amis, Dolores Iglesias, María Luisa Castillo, Alejandrina González, Aurora González, Herminia Gutiérrez y Hortensia González.

Graciella Illa, Hilda Hernández, Delia Cepero, María Alvarez, Gloria Valdés, Carmita Fernández, Edelia Pérez, Margarita Correa, Lucía Villa, Carmen y Caridad Artiles, Graciella Mir, Conchita de la Fuente, Margarita González, Juan García, Clotilde Lugarde, Graciella Zuazo, Carolina y Sarah Martínez, Angela Blanco, Mercedes Antich, María Isabel de la Vega, Hortensia Ramis, Caridad Ponce, Marina Suero, Estrella Arango y Olga del Bosque.

Sarah y Luisa Cabrices, Yolanda Viña, Hortensia Estrada, Josefina Collado, Cleopatra Vilia, María Blanco, Milagros Ordoñez, María Antonia Hernández, María Josefa y Blanca novela, Estela Menéndez, Angela Díaz, Margarita Novela, Olga Yera, Elena y Delia Suárez, Milagros y Aurora Naranjo, Graciella González, Benilda López, Julieta e Iluminada Lechuga, Gloria y María Teresa Lechuga, Alicia Besú, Rosa Gradaella y Cuca Alonso.

Se bailó hasta muy entrada la madrugada, y todas quedaron citadas para asistir al gran baile de las flores, cuya fecha les comunicaré a su debido tiempo.

Los santos de hoy.

El Patrocinio de San José, Santas Mónica y Antonia, y los Santos Porfirio, Sivano, Florián y Paulino.

Es el cumpleaños y los días de la bella figulina «Tota» Martínez Posada, rubia de la más delicada belleza, que será objeto hoy de incontables demostraciones de afectos y admiración.

Como San Porfirio tiene otras fechas en 27 de febrero y el 15 de septiembre, de ser la de hoy la del bien querido y distinguido amigo, Porfirio Franca y Alvarez de la Campa, excelente y servicial, con el afecto que le profeso le dedico mi más expresivo saludo.

El baile de las flores del Club San Carlos.

Sin ruido, calladamente la directiva del dinámico presidente y querido amigo, Eduardo Cañas Abril está laborando intensamente en los mil y un detalles que requiere la más acertada organización de su tradicional baile de las flores señalado para el sábado, día 14, del actual mes, en su elegante palacete de la Avda. General Gómez, salones, terraza y terrenos de basket, con el concurso de las afamadas orquestas «Havana Casino» y «Orquesta Típica» y el afamado septeto «Casino».

Eduardo y sus compañeros propónense que este baile sea la más brillante fiesta de verano celebrada en nuestra Ciudad Nueva, y por lo que veo lo van a conseguir.

De nuevo se ruega a las familias remitan sus cambios de residencia y de numeración, para rectificarlas en las relaciones de la secretaría.

Los socios presentarán el recibo de mayo, los no socios obtendrán uno de transeuntes al precio de un peso.

Urbano DEL CASTILLO.

GANA IMPORTANTE PLEITO UNA ENTIDAD AMERICANA IMPORTADORA DE SAL

El Juzgado de Primera Instancia de Almendares de esta capital ha dictado sentencia declarando con lugar la demanda establecida en juicio declarativo por el doctor Andrés Rodríguez Acosta Letrado de esta ciudad a nombre de la Compañía Norteamericana domiciliada en Nueva Orleans denominada «Myles Salt Co. Ltd» contra la Sociedad Mercantil de la Habana «P. Castells y Cía. S. en C».

En la sentencia se condena a la Sociedad demandada a pagar la totalidad de la suma reclamada en el pleito con sus intereses legales, como precio de distintos cargamentos de sal que le fueron vendidos por la entidad extranjera que es la mayor de cuantas se dedican a la importación de este artículo en nuestra República.

PROCESADOS

El Juez de Instrucción de la Primera, procesó ayer, a José Aragón Acosta o José Aragón Melián, a Fernando Naviera y a Berta Díaz, por corrupción, con fianza de 300 pesos cada uno.

CRONICA HABANERA

GLORIA AENLLE

FIESTA DE LOS QUINCE.—Gloria Aenlle y Remírez, bella y encantadora jeune fille, celebró sus quince años el pasado lunes, con una hermosísima fiesta que tuvo por marco los elegantes salones del Automóvil Club.

Fiesta muy animada y muy lucida, que le ofrecieron sus padres, el señor Evelio Aenlle, tesorero p. s. r. del Ayuntamiento de la Habana, y su interesante esposa Gloria Remírez.

Como principal aliciente reinó el baile hasta bien avanzada la noche, a los acordes de la aplaudida orquesta «Ensueño», que con tanto acierto dirige la bella Guillermina Foyo.

A las doce se sirvió un espléndido buffet.

Y durante todo el tiempo funcionó un bar donde se sirvieron las bebidas y un rico ponche.

Entre la concurrencia se encontraban tres distinguidos caballeros: Eusebio Delfín, Moncholo Portuondo y Chuchú Barraqué, los que a petición de todos los presentes ejecutaron lindas canciones acompañándose a la guitarra y entre ellas la famosa canción «La guinda», que cantó su autor el señor Delfín.

Anotamos algunos nombres del concurso de señoras:

María Ojea viuda de Guzmán, la distinguida dama, con sus hijas Carmelina Guzmán de Alfonso, tan bella, y la interesante Lucila Venet de Guzmán.

Berta Ponce de Barraqué.

Evangelina de la Vega de Céspedes, Ana María Quintana viuda de Ponce, María Antonia Souza de Remírez, Martha Quintana de Blanco, Manuelita Porto de Aguilar, Evelia Rivas de Martínez de Castro, Belén Blanco de Gordón y Maricusa García de Remírez.

Carmela Remírez de del Junco.

Margarita Remírez viuda de Aguilar, Nenita Fernández de Remírez, Mercedes Remírez de Sánchez.

Y las señoras de Barañano, de Martínez, de López, de Fernández y de Repilado.

Un grupo delicioso de señoritas que presidía la encantadora Gloria Aenlle, con una toilette en blanco, lindísima.

Alicia y Berta María Barraqué, muy graciosas las dos.

Margot Aguilar, Mercy Sánchez, Mercedes País, Nenita Blanco, Elena Castellanos, Armantina Fernández.

Matilde Cordón.

Esther García, Olga Pérez, Bertha González, Roxana Martínez, Luisa Miravalles, Olga Crecente, Lily Domínguez, Esther Gómez de Rosas, Mercedes Barlón, Margarita López.

Leticia Aenlle, muy bonita, ataviada con una preciosa toilette de tono amarillo.

Inés Gómez de Rosas, Bertha Rodríguez Trespalacios, Evelia Martínez de Castro, Georgina y Martha Bosch, Olga Torrente, Malula Aguiar y María Antonia Remírez.

Irma Torrente, María Julia de Céspedes y Maricusa Repilado, las tres graciosísimas.

Elena Ponce.

Y cerrando la relación de las señoritas: Elena Alfonso y Cristina Castellví, tan encantadoras las dos.

Jóvenes:

Cecil y Johnny Goudie, Emilio del Junco, Octavio Prieto, Ricardo Florit, Raúl Blanco, Norberto González, Pepe Figueras, Luis Moro, Gerardo Bretón, Fermín Pérez, Carlos Antonetti, Alfredo Antonetti, Emilio Centellas, Eduardo Valladares, Angel Sánchez, José Joaquín Fuentes, Ricardo Galbis, Carlos Quintana, Andrés López, Marcos Moré, Charlie y Bertie Beale, Jorgito Casuso, Julián del Valle, Rubén Seoane, Ricardo Cordón, Pedro Pablo Cantillo, Raúl Martínez de Castro, Roberto Ortiz, Jorge Escobar, Miguel Miquel, Jorge Alacán, Heriberto Fernández, Harold Gratmages.

Billy Castellví.

Y el cronista que suscribe.

IMPORTANTE REUNION.— Mercedes Carballal de Remos, la distinguida esposa del Secretario de Estado, presidenta de la Unión Continental Femenina, reunió ayer tarde en la Secretaría de Estado un grupo de damas para un cambio de impresiones.

La señora de Remos expuso ante todas las presentes las nuevas ideas de la Unión Continental Femenina que tienden a intensificar el intercambio cultural y artístico entre los países de todo el continente americano así como realizar importantes trabajos en pro de la paz mundial.

He aquí las damas que asistieron.

Mrs. Butler Wright, esposa del Embajador de los Estados Unidos.

Carmelina Terry de Gutiérrez Lee, esposa del Ministro de Colombia.

Amelia de Reyes Spíndola, esposa dle Encargado de Negocios de México.

Terina Roff de Campa, esposa del Subsecretario de Estado.

Anita Alonso de Riccio, esposa del Attache Comercial de Chile.

Carmen Teresa Henríquez, hija del Ministro de Santo Domingo.

Emma Cabrera de Giménez Lanier, esposa del Secretario de Hacienda.

Serafina Rodríguez de Rosado, María Vianello de Gutiérrez, Conchita Labrada y Lolita Guiral y Márquez Sterling.

Recientemente celebraron su onomástico la gentil señora Herminia López Sierra y su graciosa hija Muñeca, que aparecen en la presente foto.

Para ellas, nuestra felicitación.

EN SAN JUAN DE LETRAN.—Hoy miércoles, a las seis y media de la tarde, contraerán matrimonio la encantadora señorita Yolanda López del Rincón y Carvajal y el doctor Pedro Pablo Cabal y Martínez, médico interno de la Asociación Cubana.

Serán padrinos de este enlace que tendrá lugar en la Iglesia de San Juan de Letrán, la doctora Trinidad Carvajal y Rojas, tía de la novia y el doctor Ricardo Núñez Portuondo, el eminente cirujano.

Suscribirán el acta testifical por parte de ella, el Secretario de Comunicaciones señor Francisco Gómez Rodríguez, los doctores José Rafael Castellanos y Ricardo Méndez Peñate y los señores Ramón Leocadio Bonachea y Royal S. Webster.

Y por parte de él, los doctores José Lastra Camps, José Ignacio Tarafa, Celestino Somoano, Francisco Monteavaro y Giraldo Insúa.

Durante la ceremonia, como una gentil deferencia a los contrayentes, ejecutarán una interesante parte de música el violinista Carlos Agostini y el doctor José Antonio Giberga.

(Continúa en la página NUEVE)

CERRAMOS

CON HOY QUEDAN SOLAMENTE 6 DIAS

MAYO 10 MARTES DIA FINAL

No pierda esta gran oportunidad para comprar artículos necesarísimos A PRECIOS INFIMOS

CUBIERTOS (25 Modelos)
VAJILLAS (De Porcelana)
JUEGOS DE TOCADOR (Más de 30 Estilos)
LAMPARAS (De colgar, pie y sobremesa)
CRISTALERIA BACCARAT
ARTICULOS PARA REGALOS (Verdaderas preciosidades)

CADA DIA QUE TRANSCURRA HAY GANGAS QUE NO SE REPETIRAN!!

CASA VERSALLES

NEPTUNO 24. — TEL. M-9374

Frente al Teatro "Encanto"

No Se Rasque, Es Peligroso, Use

MENTHOLATUM

EXIJA EL LEGITIMO — RECHACE IMITACIONES

PARA LOS NIÑOS

Una Oferta Especial

El departamento de niños de "La Filosofía" ya los tiene a ustedes acostumbrados a gratas sorpresas... Sin embargo, se asombrarán de la sensacionalísima que les hace hoy, y que sólo mantendrá DURANTE OCHO DIAS. El grabado dice con elocuencia de qué se trata. El detalle de esos magníficos artículos ilustrados sigue a continuación:

Pantalón tipo short, de dril mojado, en dibujos preciosos, con cinturón del mismo material, tallas 6 a 12 años 0.80

La camisa es de fino vichy inglés; el cuello amplio, la confección esmerada, tallas 4 a 16 años ..... TRES por 1.55

Pantalón bombache, de dril, en más de veinte combinaciones; con hebillas o botones, tallas 8 a 15 años 0.70

La camisa de excelente vichy; tallas completas 4 a 16 años TRES por 0.98

Pantalón de dril de color, hilos tejidos, mojado, en estilo europeo, con pinzas al frente. Los hay para muchachos gruesos. Tallas 6 a 15 años . 1.25

El mismo pantalón, idéntico estilo, pero en otra tela, iguales tallas .. 0.88

La camisa es de punto, a listas en colores (importada), tallas 6 a 16 años 0.95

La misma camisa, en otras calidades, a 0.80, 0.72, 0.60 y 0.50

También comprende esta Oferta Especial muchos artículos más, entre ellos

Pantalones de dril blanco, corte europeo, tallas 6 a 15 años 1.20

Y tres formidables gangas

Trajes de sol en warandol; variado surtido, tallas de 1 a 6 años 0.35

Trajes de magnífico warandol, en colores y también blancos, con pantalón largo; tallas 3 a 9 años 0.95

Inmejorables trajes de puro crash de lino, marca «Pinocho»; variedad grande donde elegir, tallas 3 a 10 años; su precio normal es de 3.25, AHORA 2.55

LA FILOSOFIA

HERIDO UN INDIVIDUO QUE FUE ATACADO POR UN MATRIMONIO

Teodoro Azcui Peña, de 30 años y vecino de Parque y Línea, fué asistido en la casa de socorro de Marianao, de una herida incisa en la región labial superior y distintas contusiones por el cuerpo, de carácter menos grave, eclaró a la Policía, que con motivo de un disgusto que había tenido con un individuo de que conoce por «Pancho», éste lo atacó con un cuchillo en la calle de Berndes, mientras que la mujer del agresor le propinaba una paliza. Después desaparecieron.

Francia que antes era acreedora es ahora deudora

LE MANS, Francia, mayo 3. (Havas).—M. Caillaux, hablando en el día de hoy, afirmó que antes Francia era una nación acreedora de los demás y que ahora, en cambio, es deudora, porque debe más de 5.000 millones de francos. Considera que esto se ha debido a la política errónea que se ha seguido por las autoridades financieras de la nación.

Dr. HUMBERTO FAZ TABIO
Especialista en ENFERMEDADES DE NIÑOS.
CALZADA No. 90 entre PASEO y A. CONSULTAS de 3 a 5 P. M.
VEDADO Teléfono F-2679

M.E.C.D. 2016

G A C E T I L L A S

LARA: «FANTASMAS BOHEMIOS». 10 CTS.

Las carteleras del «Lara», el simpático y favorecido teatro de las familias, sito en Prado y Virtudes, con el teléfono M-2421, anuncian un programa muy soberbio y precioso para hoy.

En función continua de 2 de la tarde a 11 y 30 de la noche se pasa por la pantalla gigante del «Lara», revista, comedia, estreno de la muy preciosa; regia, original producción «Fantasmas bohemios» con Costance Bennett y G. Grant y estreno de la bella divertida producción «Número equivocado» con Ann Sothern y Robert Young.

Precios luneta 10 centavos a todas horas. Entre y salga cuando quiera, la función es continua.

Mañana: «El precio de la fama» y «La fuga por el espacio».

VERDUN: «MI MARIDO ES UN ARTISTA»

Un valioso e interesante programa anuncia para hoy la empresa del predilecto Verdún, único teatro al aire libre presentando en función continua desde las dos de la tarde la bellísima producción titulada «Mi marido es un artista», una película lujosa, humana, desarrollada en un fino ambiente de exquisiteces y arte que interpretan magistralmente John Boles, Luli Destes y Frances Drake. La otra atracción del programa es la emocionante cinta «Una aventura en la China», interpretada por el audaz aventurero Jack Holt, secundado por Harold Huber. Completa el programa el Noticiario Paramount, un cartón y la bonita variedad titulada «El paraíso de los cazadores».

La función es continua y los precios fijados son a base de 15 centavos luneta hasta las 6.30 y 20 centavos después. Los niños, 10 centavos, y la tertulia familiar equipada con cómodas butacas, 10 centavos a todas horas.

Mañana, «Almas perdidas», exclusiva para mayores, y «Mamá Colibrí».

PRADO: DOS GRANDES JOYAS. 10 CTS.

Para hoy, tiene «Prado» el elegante teatro de Prado y Trocadero como todos los días matinée a las 2:00 y tandas a las 5 y 8:15, con dos formidables joyas por el más bajo precio: 10 centavos.

Exhibiendo en primer lugar la película que enaltece como ninguna el honor profesional «Luz de esperanza» por el popular actor Errol Flynn y el estreno de un pasaje de la vida íntima de las estrellas de cine: «Tú eres mi estrella» por el gran actor Donald Woods y la simpática Jeane Madenn.

Completando el programa una variedad y un gracioso cartón. Mañana la encantadora Vera Korone en «La bailarina Roja» y «El despertar del Payaso» por Joe E. Brown.

El viernes: «Padereswky en «Sonata de Media noche», con Charles Farrell y «Hollywood se divierte» por Leslie Howard.

ACTUALIDADES: «DESPUES DE AQUELLA NOCHE»

Un estupendo programa es el que ha combinado para hoy la Empresa Lao, del favorito y confortable cine familiar «Actualidades», de Monserrate 8 y 10, con el teléfono M-5575.

En función continua de 2 de la tarde a 11 y 30 de la noche se exhibirá revista, comedia, estreno de la preciosa, regia, grandiosa producción «Después de aquella noche», con Bárbara Stanwyck y Herbert Marshall y estreno de la soberbia, magnífica producción «New York sin escala», con Ann Lee y John Loder.

Mañana: «El lancero espía», con Dolores del Río y George Sanders, «El ejemplar perfecto» con Errol Flyn y episodio 13 de «Los guardianes de la pradera».

LIRA: «TOVARICH» CON CHARLES BOYER

Un programa extraordinario es el que anuncian las carteleras del favorito y coquetón cine de las familias «Lira», de Industria y San José, con el teléfono M-4474, para hoy miércoles.

En función continua de 1 y 30 de la tarde a 11 y 30 de la noche se exhibirá revista, comedia, estreno de la maravillosa, regia, preciosa super joya «Tovarich», creación del predilecto actor Charles Boyer y Claudette Colbert y estreno de la preciosa, soberbia super-producción «El gran Garrick», con Olivia de Havilland y Brian Aherme.

Precios populares son los que rigen hoy en el Lira.

Mañana: «Carne de contrabando», con Ana May Wong y «Almas en el mar», con Gary Cooper y George Raft.

FLORENCIA: «UNA PORTEÑA OPTIMISTA»

Un programa netamente en español, presenta hoy la empresa de este nuevo teatro: «Una porteña optimista» y «Nobleza argentina». Completa el programa el Noticiario Fox Movietone. Los precios, 15 centavos de 2 media a 5 y media y 20 centavos después. Niños, a todas horas, 10 centavos y tertulia familiar 10 centavos.

El jueves, el intenso drama en español «Honrarás a tus padres», y la magnífica super-producción «Yoshiwara».

El viernes, sábado y domingo, la film musical más sentimental y hermosa del año, «El Encanto de la Bohemia», con Jean Kiepura y Martha Eggerth, y Bruce Cabot y Beatrice Roberts en «Vuelo nupcial». El lunes, Grace Moore en «La vuelta del ruiseñor». Martes, Carole Lombard y Fred Mac Murray en «La diablita mentirosa» y Gertrude Michael en «Sofía Land en Hollywood».

MAJESTIC: «AMAPOLA DEL CAMINO»

Un programa doble en español nos tiene anunciado en carteleras para hoy la empresa del cine «Majestic», situado en la calle de Consulado número 116, con el teléfono M-4477.

El teatro abrirá sus puertas a las dos de la tarde, exhibiéndose cartón en colores, revista de asuntos mundiales, comedia, Carlos Gardel en la magnífica producción «Luces de Buenos Aires» y como complemento del programa Tito Guizar, el cantante ídolo de los cine-fans habaneros, en «Amapola del Camino», secundado por el Chato Ortín y Andrea Palma. Este mismo programa se repite en tanda y noche.

Los precios: 10 centavos antes de las 6.30 y 15 centavos después. Tertulia, damas y niños, 5 centavos. Caballeros, 10 centavos.

Mañana, fenomenal programa doble de estreno, James Ellison y Marsha Hunt en la super-producción «Los cadetes de la armada» y Lily Pons en la estupenda producción musical titulada «El ruiseñor del cabaret», secundada por Jack Oaikie y E. Everret Hortton. El lunes 9, grandiosa función titulada «Una noche en Chicago», exhibiéndose 4 películas de pistoleros.

4 CAMINOS: «AMISTAD ANTES QUE AMOR»

El más selecto de los programas para hoy en el super coliseum de Belascoain 637, teléfono M-3676, con el mejor sonido, pantalla Gigante-Mate y ventilación con renovación de oxígeno.

«Amistad antes que amor», con Alicia Barrie, Tony de Algy y Nury Montse. Una película en español, «Risueña y Romántica», que dejará en usted un emocionante recuerdo. Juventud, ilusiones, esperanzas! Un manojo de vidas entusiastas! El amor hecho música y alegría! Composiciones musicales que quedarán pegadas a sus oídos. «Estudiantina», verdades, vida nueva. En fin una verdadera producción argentina.

«A mamá le gusta el arte», con Guy Kibbee, Alice Brady y otros bien conocidos. Una película que muestra las aventuras extraordinarias del matrimonio americano que fué a Europa en busca de cultura y refinamiento, y halló mil líos y desventuras.

Un cartón y una revista completan este gran programa.

Mañana: «El traidor» (película china basada en los acontecimientos actuales del Oriente, totalmente hablada en chino), también «A mamá le gusta el arte».

El viernes: «La Zandunga».

INFANTA: «CAPRICHOS DEL CORAZON»

Formidable es el programa que ofrece hoy a sus numerosos y asiduos concurrentes el ventilado y cómodo teatro «Infanta», del circuito Edelberto de Carrera, sito en Infanta y Neptuno, teléfono U-3700, a base de dos regios estrenos siendo la cinta principal la superproducción: «Caprichos del corazón», con Bette Davis, Olivia de Havilland y Leslie Howard; una preciosa comedia con toques dramáticos, todo ocurre entre gente de teatro y en un ambiente de lujo y distinción que hacen de esta película un espectáculo exquisito y maravilloso... le sigue en turno la cinta que se titula: «Valor temerario», con Dick Foran y Ann Sheridan; una gran película emocionante y sensacional... completa el programa una revista y la variedad musical «Estrellas Radiofónicas».

Mañana: «Caprichos del corazón». El viernes: «Adiós, Buenos Aires», E. Lecuona.

OLIMPIC: «LA CASTA SUSANA»

Un extraordinario programa presenta hoy la empresa de este preferido teatro: la picaresca, frívola y lindísima opereta «La Casta Susana» y el vigoroso e intenso romance «Yoshiwara». Completa el programa el Noticiario Fox Movietone. Los precios, 20 centavos por la tarde y 30 centavos por la noche. Niños, tarde y noche, 15 centavos y tertulia familiar, 10 centavos por la tarde y 15 centavos por la noche. Niños, en tertulia, 10 centavos.

Mañana, la divertidísima producción argentina «Tres argentinos en París», y a petición, Mariom Talley y Michael Bartlet en la excepcional film musical «Cuando manda el corazón».

El viernes, Annabella en el épico, espectacular y vigoroso fotodrama «La ciudadela del silencio», y Richard Arlen y Fay Wray en «La muerte anónima». El martes, Cary Cooper en la sentimental y conmovedora producción «El hijo de la calle».

VIVES: «CAPRICHOS DEL CORAZON»

«Vives», del Vedado, teléfono F-3128, del circuito Edelberto de Carrera, ofrece hoy el estreno del colosal melodrama «Caprichos del corazón», donde se reúnen estrellas de la magnitud de Bette Davis, Leslie Howard y Olivia de Havilland; «Caprichos del corazón», junto con una revista Metro, se exhibe en tandas elegantes de 5 y media y 9.30, reservándose para las 6.30 y 8.30, la lindísima cinta musical «Querer es poder», por George Brent y Anita Louise. Precios populares: Tarde, mayores 15 centavos y 20 centavos por la noche. Niños y tertulia, 10 centavos a todas horas. Mañana, «El Forastero», por León Zárate, y «El pobre Pérez», por Pepe Arias; jueves, la monumental film, «El Bucanero», por Fredric March, y «La noche aquélla, por Jan Keapura. El viernes, se repite «El Bucanero», con «La última noticia», por Fred Mc Murray.

GRIS: «BAJO EL CIELO DE MEXICO»

Un grandioso programa todo en español es el que ofrece hoy el elegante y favorito cine Gris, de Baños y 17, en el Vedado, con el teléfono F-4292, de la empresa Heydrich-Fernández Ledón.

Hoy en sus turnos de 4 y 8 y 15 se exhibirá la magnífica, interesante producción hablada en español «Así es la mujer», con Carmelina Bohr, René Cardona y Barry Norton.

Y en tandas elegantes, a las 5 y 30 y 9 y 45 revista, la variedad «La última rumba» y estreno de la obra cumbre de la cinematografía mexicana, una verdadera joya del séptimo arte titulada «Bajo el cielo de México», creación del popular Chaflán López.

Precios: mayores, 20 centavos y niños y tertulia 10 centavos a todas horas.

Mañana: «El rosal bendito», con Cloria Morell y J. J. Martínez Casado y «Vámonos con Pancho Villa», con Domingo Soler, El Chaflán y otros.

MODERNO: «ALMAS PERDIDAS»

Hoy ofrece el teatro Moderno en sus turnos de tarde y noche, un programa aprobada solamente para mayores: «Almas perdidas», de Martha Chapin, Bryan Washburn: un toque de alarma contra el vicio, y «En las garras del vicio», de Lona André, Donald Reed: sorprendentes revelaciones de la juventud descarriada; el cartón «Compinche» y una «Revista Universal».

Hasta las 6.30, 10 centavos; después, 15 centavos.

Mañana, regio pre-estreno Paramount: «Sorpresas del 1938», con Tito Guizar, William C. Fields, y todas las estrellas de la Paramount, y «Tifón», la maravillosa producción toda en tecnicolor, con Oscar Homolka, Frances Farmer. Tertulia familiar, 15 centavos a todas horas.

El sábado, domingo y lunes, la sensación del año, «El bucanero», de Fredric March, Franciska Gaal, y «Barreras rotas», de Leo Carrillo, Jean Parker.

El film SUCEDIO EN LA HABANA y el guapo galán Juan Torena

Juan Torena.

Juan de Garchitorena y Carvajal es el verdadero nombre del apuesto galán de la película cubana «Sucedió en la Habana», a quien todos los públicos conocen por Juan Torena, nombre que a lo largo de muchas hermosas cintas se ha hecho familiar a los cinemaniáticos.

Nacido en Manila, Filipinas, hijo de una distinguida familia; ahijado de Don Antonio Milian, Conde de Percamps, es el prototipo del hombre bien nacido, culto y elegante. Hizo su primer viaje siendo muy pequeño, a España, regresó a su país natal y allí lo dedicaron a estudiar comercio. Más tarde, otra vez a España, donde fué campeón de balonpie. En un viaje alrededor del mundo se fué hasta Hollywood, donde conoció a los grandes astros de la pantalla, Mary Pickford y Douglas Fairbanks, quienes apreciando sus cualidades, lo animaron y ayudaron a pesar de que él nunca había pensado en ser actor, así empezó a trabajar.

Cuando comenzó la era del cine sonoro, intentó volver a España, temeroso de que su acento extranjero le imposibilitara continuar filmando, pero nuestro compatriota René Cardona, productor de «Sombras Habaneras» dió a Torena el papel de galán con Jacqueline Logan. La Fox comenzó entonces su producción española y otros estudios la imitaron. Torena fué seleccionado, entre otros muchos aspirantes latinos, para un papel importante en «El hombre malo» de la Warner Bros. Es el actor que más películas ha filmado en castellano hasta la fecha. También en inglés tiene un excelente record.

Y ahora lo veremos, gracias a la certera visión de la empresa «Películas Cubanas S.A»., interpretando magníficamente el papel de Raúl Andrade en «Sucedió en la Habana».

NORMA: HOMENAJE A SHIRLEY TEMPLE

Un programa regio, de homenaje a la encantadora noviecita del cine Shirley Temple, exhibiéndose sus dos mejores creaciones, es el que anuncia hoy el Norma, el elegante y favorito cine de Concha y Luyanó, con el teléfono X-2321.

Hoy, en tanda a las 5 y nocturna a las 8 y 30 se exhibirá revista, comedia y estreno de las preciosas, originales supercomedias «El ídolo del regimiento» y «Heidi», dos grandes creaciones de la encantadora Shirley Temple.

Precios: damas, niños y tertulia 5 centavos y caballeros 10 centavos en la tanda y mayores 10 centavos, niños 5 centavos y tertulia 10 por la noche.

Mañana: 30 segundos de amor (en español) y «Un crimen único».

TOSCA: «AMA, VIVE Y APRENDE»

Tosca, en 10 de Octubre 541, en la Víbora, con el teléfono I-3099, el cine predilecto de las familias.

Hoy en tanda elegante a las 5 de la tarde y nocturna a las 8 y 30 se pasa por la pantalla gigante revista, estreno de la sensacional, formidable superproducción «Capitanes intrépidos» con el pequeño actor Freddie Bartholomew, John Barymore y Spencer Tracy y estreno de la simpática, soberbia, regia producción «Ama, vive y aprende», creación de Rosalind Russell y Robert Montgomery.

Precios: mayores 15 centavos en la tanda y 20 centavos por la noche. Los niños y la tertulia, 10 centavos a todas horas.

Mañana: Gran día popular, con «Fantasmas bohemios» y «La novia de la armada». Los precios, damas, niños y tertulia, 5 centavos en tanda y mayores 10 y niños y tertulia 5 por la noche.

WILSON: «CAMINO DEL PECADO»

Wilson, en Belascoain y San Rafael, U-5863; 10 centavos de 1 y media a 6 y media; y 15 centavos después niños 10 centavos a todas horas.

La mejor proyección y el más perfecto sonido de la Habana, con el nuevo equipo sonoro Phillips, con pantalla de plata.

Hoy, tarde y noche, la revista semanal «Metroton número 22»; la comedia especial «Piratas pirateados» y el cartón «Scrappy do re mi fa sol»; y las super-atracciones «Camino del pecado», magnífica producción especial de la Metro, interpretada por Josephine Hutchinson, y George Murphy; y «Janitzio», magnífica producción en español, interpretada por Emilio Fernández y María Teresa Orozco.

A las 5 p. m.: «Camino del pecado», por Josephine Hutchinson, y George Murphy; y «Janitzio», en español, por Emilio Fernández, y María Teresa Orozco.

Mañana: «Noches de gloria», formidable super-producción en español, interpretada por Magda Haller, Manolo Noriega, y Alfredo del Diestro; y «El Poder de la Magia», atracción especial de la Columbia, interpretada por Rosalind Keith, y Charles Quigley.

INGLATERRA: «CAMINO DEL PECADO»

Inglaterra, en San Rafael y Consulado, M-5527; 10 centavos de 1 y media a 6 y media; y 15 centavos después, niños, 10 centavos a todas horas.

La mejor proyección, y el más perfecto sonido de la Habana, con el nuevo equipo sonoro «Sincrofilm Phillips» con pantalla de cristal.

Hoy, tarde y noche, la revista semanal Metroton número 22; la comedia especial «Piratas pirateados» y el cartón «Scrappy do re mi fa sol» y las atracciones, «Camino del pecado», magnífica film especial de la Metro, interpretada por Josephine Hutchinson y George Murphy; y Janitzio» atracción super especial en español, interpretada por Emilio Fernández, y María Teresa Orozco.

A las 5 p. m. «Camino del pecado», por Josephine Hutchinson, y George Murphy; y «Janitzio», en español, por Emilio Fernández y María T. Orozco.

Mañana: «Noches de gloria», formidable superproducción extraordinaria toda en español, por Magda Haller, Manolo Noriega y Alfredo del Diestro; y «El poder de la magia», film especial Columbia, interpretada por Rosalind Keith, y Charles Quigley.

CUBA Y ROJO: DOS EXCELENTES PROGRAMAS

Un programa interesantísimo es el que anuncia hoy el favorito y confortable cine de las familias Cuba, de Suárez y Corrales. En tanda a las 5 y nocturna a las 8 y 15 se exhibirá revista, comedia, estreno de la sensacional, atrevida superproducción «Seducción», con Herbert Rawlinson y Mirian Battista y estreno de la regia, divertida, original producción en español «Qué tío más grande», con Rafael Arcos y Luis Rivera. Precios: damas y niños, 5 centavos y caballeros 10 en la tanda y mayores 10 y niños 5 por la noche. Mañana: «Vidas a flote» y «Mateo».

Un programa grandioso, todo en español es el que ofrece hoy el Salón Rojo, el elegante cine sito en Monte y Antón Recio. En tanda a las 5 y nocturna a las 8 y 15 se exhibira revista, comedia, estreno de la estupenda, colosal producción en español «El bandolero galante» y estreno de la soberbia, grandiosa joya también en español «Romance gaucho», con Camila Quiroga y Enrique Muiño. Precios: damas y niños 5 centavos y caballeros 10 en la tanda y mayores 10 centavos y niños 5 por la noche. Mañana: «El gran farsante» y «Amapola del camino.»

UNIVERSAL: «RETOÑO DE MEXICO»

Grandioso fué el éxito alcanzado ayer por el programa en el que figuraba el estreno de «Retoño de México», película que figura de nuevo en el programa estupendo que hoy brinda el popular cine Universal, de Egido entre Muralla y Sol.

Hoy en función continua de 1 a 11 se exhibirá revista, comedia, episodio 2 de la sensacional super-serie «Aguilucho», éxito del estreno en Cuba del emocionante, sensacional drama de mucha acción «Retoño de México», con Charles Bickford y Gilbert Roland y estreno de la estupenda, formidable film «El proscripto», con Lewis Stone y Warren Williams.

Precios: damas, niños y tertulia 5 centavos y caballeros 10 hasta las 6 y 30 y mayores 10 centavos y niños y tertulia 5 centavos después.

Mañana: «Noches de gloria», con Esperanza Iris, «El vaquero errante» (estreno en Cuba) y episodio.

BELGICA Y VIOLETA: BELLAS PELICULAS

Dos magníficas producciones en español se complace en ofrecer a su público la empresa de este concurrido cine de Egido y Corrales para hoy: «Melodías porteñas», la regia producción argentina por Enrique S. Discepolo y Amada Ledesma y completando el programa con la grandiosa producción por Gloria Morell «Suprema Ley». Para mañana «Palabras que lleva el aire», Ray Walker y «Tres mujeres», soberbia producción rusa por Zita Fedorowa y Boris Babachkin. El sábado: «El diablo en la sierra» y «Bajo el Cielo de México», con Chaflán y Barcelata Vilma Vidal.

Un grandioso programa ha seleccionado para hoy la empresa de este cine familiar de Monte y Rastro, complaciendo así a su numeroso público «La calle de la Alegría», por Leo Carrillo que será pasado en todos los turnos al precio de 5 centavos en matinée y tanda para todos y completándose el programa con la maravillosa producción por Frederic March titulada «Los Miserables». Mañana: selecto programa: «La llaga», por René Cardona y «El Bastardo» con J. J. Casado y Ma. Luisa Zea.

Distintas personalidades visitan las obras que se realizan en el Sanatorio de Topes de Collantes

El teniente coronel Demetrio Despaigne, el Director Técnico del Consejo Nacional de Tuberculosis, que se encuentra en Topes de Collantes examinando las obras de construcción del sanatorio para tuberculosos, ha informado a Prensa y Radio del Ejército lo siguiente:

En la mañana del sábado llegaron a Trinidad el doctor Maximiliano Smith, Presidente del Consejo Nacional de Tuberculosis, el Delegado de la Universidad de La Habana, doctor Manuel Ampudia, el Director del Hospital y Sanatorio «La Esperanza», doctor Joaquín Martos, el Asesor Técnico del Consejo, doctor Juan J. Castillo, acompañados de los arquitectos Moenck y Quintana, el ingeniero Marcelino Aragón, de la fábrica de cemento «El Morro», el Presidente de la Sociedad de Ingenieros, señor Miguel Villa, que se unió en la comitiva en Cumbre.

Todos los visitantes fueron recibidos en la estación por el teniente coronel Despaigne, Director General Técnico y Administrativo del Consejo Nacional de Tuberculosis, y por el teniente Ambrosio, Jefe Técnico de la carretera en construcción a Topes de Collantes. Inmediatamente partió la comitiva hacia Topes de Collantes donde se construye el Sanatorio Nacional de Tuberculosis. Durante el recorrido, hicieron alto en distintos lugares de la carretera, quedando admirados los visitantes de los trabajos realizados, e informando el ingeniero Villa que esta carretera podía considerarse como una obra saliente de ingeniería cubana, pues ofrecía todas las seguridades para el viajero y algo positivo para el turismo. Recorridas las obras del Sanatorio, acompañados por el señor Cristóbal Díaz, dijo el ingeniero Villa que no sólo las encontraba muy adelantadas, sino que se alegraba de la invitación que se le hizo, porque así había podido apreciar sobre el terreno lo que será en el mañana la obra gigantesca de Cuba: «el Sanatorio de Topes de Collantes».

El ingeniero Villa tomó varias fotografías a fin de dar cuenta de su visita a la Sociedad de Ingenieros. Prometió, además, hacer declaraciones más amplias a su llegada a La Habana. Los visitantes fueron obsequiados con un espléndido almuerzo por el señor Cristóbal Díaz.

Hoy y todos los lunes y miércoles
A las 9 y 30 P. M.
Radioemisora CMQ (600 Kc.) y COCQ (31M.)
HOY cantará TITO CORAL

célebre barítono hispanoamericano presentado por
CAFIASPIRINA
el producto de confianza contra dolores y malestares
BAYER

LAS FIRMAS EXPORTADORAS DE AZUCAR RECLAMAN CIEN MIL PESOS A LA HACIENDA

En la Cámara de Comercio de la República, se nos entregó ayer para su publicación la información siguiente:

«La Cámara de Comercio de la República de Cuba, hace más de dos meses que está gestionando, cerca del Secretario de Hacienda, que disponga la correspondiente situación de fondos para el reintegro a distintas compañías azucareras del ¼ del 1% sobre exportación de azúcares que asciende en la actualidad a la suma de cien mil pesos.

En entrevista celebrada por una comisión de la Cmara de Comercio con el Secretario de las Finanzas, éste, convencido de la justicia y oportunidad —según manifestó a dicha comisión— de la solicitud formulada, tomó nota personalmente de las distintas cantidades debidas a las compañías azucareras de referencia.

No obstante el tiempo transcurrido, nada se ha resuelto sobre el particular, significando esto un grave perjuicio para los exportadores de azúcares que necesitan movilizar esas cantidades en atenciones de la industria azucarera, sin que reciba beneficio alguno el fisco con la retención de tan importante suma en poder de la Secretaría de Hacienda.

Para tratar de este asunto ha sido interesada del Secretario de Hacienda, por la comisión que anteriormente lo visitara, nueva entrevista que se ha fijado por dicho Secretario de las Finanzas para el próximo jueves, 5 del actual».

PRODUCTOS CUBANOS PARA EUROPA

Procedente de México, llegaron hoy a nuestro puerto, el vapor holandés «Binnendyk» que tomará en la Habana un buen cargamento de productos cubanos con destino a Europa consistente en las siguiente partidas:

6500 tercios de tabaco en rama que van para la Coruña, con trasbordo en Roterdam y 100 barriles de miel, 700 atados de cuero, 15000 pies de madera y 230 bultos varios todos con destino a Rotterdam.

INTOXICADA

Juana María Alvarez Bretón, de 20 años, vecina de San Nicolás número 280, fué asistida de graves síntomas de intoxicación, que sufrió al ingerir nuez vómica, por estar aburrida de la vida.

Hasta los quince años el "negrito" Garrido fué blanquito

Federico Piñero y Alberto Garrido, charlan con nuestro compañero Maribona, durante un descanso, después del ensayo.

Alberto Garrido, el «negrito» Garrido, ¿quién no lo conoce? ¿quién no lo ha aplaudido? Y ahora, al enterarnos que desempeña un papel importante en la película «Sucedió en la Habana», quisimos entrevistarle. «Es cosa fácil —nos afirmaron— porque a su carácter campechano, añade una positiva modestia. Mándele recado pidiéndole cita; con eso basta».

Pero no contábamos con que Garrido, además de actor y bailarín, es ahora co-empresario, y trabaja en una hora de radio. Tiene el tiempo medido y recortado. No es extraño pues que habiéndonos anunciado visita a la Redacción a las 5 de la tarde, llegase media hora después; ni tampoco es raro que el Director del Turismo Alemán, cuya llegada esperábamos a las 5 y media se adelantase varios minutos... (Tal es la exactitud y cortesía de los alemanes, que se anticipan para ser ellos quienes esperan y no hacerse esperar nunca).

Total, que no hubo entrevista.

Nos dieron otro «tip»: A las cuatro de la tarde terminan de ensayar. Se le «pesca» fresquecito en la Comedia.

Así fué. Charlaban de finanzas teatrales él y su socio Federico Piñero. Nos los llevamos al café aledaño. El fotógrafo Vigo nos seguía armado de su Graflex. ¿Una copa? No, nada de licores... Nuestra vida requiere disciplina y austeridad agobiadoras... ¡Zas! La instantánea quedó hecha.

—Lo malo es que también deseo entrevistar a Piñero, y a la verdad no sé por cuál empezar...

—Tú primero!

—De ninguna manera, primero tú.

El intercambio de finezas se prolongaba. Salomón no hubiera dudado:

—Los dos a la vez! Luego la suerte decidirá cuál se publica antes...

—Pero... Ud. comprenderá que éste (dijo Piñero señalando a su socio) nació «negrito» y en la escena... Tiene más derecho que yo.

—Alto, ahí, que nací en casa... Es verdad que papá hacía los mismos papeles; pero yo no comencé hasta los quince. Hace rato de esto...—informa evocando—fué en el Havana Park, con una compañía que formamos con el campeón ciclista cubano Riverito... El tocaba el piano y anunciaba la función. Ramón Peón estaba con nosotros, al frente de las bañistas, y proclamaba sus excelencias en inglés y en español... Después, a cada rato formaba compañiitas y trabajábamos cerca de la Habana. Y cierto día, para mí memorable, mientras la compañía del Alhambra estaba en Payret y Agustín Rodríguez formaba una para aprovechar el teatro de la calle Consulado, quiso darme un «chance» para interpretar uno de los papeles con que papá había obtenido éxito —él había muerto ya— y triunfé. Mi mayor alegría fué que todos afirmaban la semejanza de mi estilo con el de mi padre. Después trabajé en Martí con Rita Montaner y Candita Quintana, que desde entonces es mi compañera. Seis meses en New York el «Palace» Broadway y la calle 42; en el «Coliseum», Broadway y la calle 186, y otro teatro que está o estaba en Lexington Avenue. Terminado mi contrato trabajé una semana en el Central Park Casino. Me enfermé porque tenía las amígdalas muy malas, y vine a operarme a Cuba. Ya restablecido empecé un Ten Cents con Pablo Santos en el Nacional, y de allí al Martí, con Agustín Rodríguez, una temporada que duró seis años. Organicé una hora de radio, que tiene tres años de edad. Inauguramos el «Radio escenario Martí» y por un disgusto con la empresa salimos de allí... y ahora Piñero y yo seguimos discutiendo en escena; pero nos llevamos muy bien y vamos viento en popa con esta empresa, aunque se pasan 50 dolores de cabeza. Antes, cuando era Agustín Rodríguez el empresario, y lo veíamos enfrentándose con 50 problemas, no le dábamos importancia. Ahora comprendo que pasó 50.000 apuros, porque cuando la cosa va mal, se muere uno 50 veces.

—Bueno, cuéntenos 50 detalles de su vida cinematográfica!

—No tantos, todavía... mire usted que soy muy nuevecito. Sólo he trabajado en «Sucedió en la Habana»; pero me estoy «embullando»...

—¿Le gusta más que las tablas?

—Tanto como eso, no. El trabajo es más árido. Le falta a uno el público que da ánimos con sus aplausos y sus risas. En la película se trabaja para sí, sin un punto de relación. Ante el público es como si se tuviese un espejo delante y la reacción de la multitud sirve de pauta. Mientras más exagerado, mejor, dado los papeles que siempre interpreto... Y ante la lente y el micrófono hay que medirse mucho.

—¿Morcillea en la película?

—Muchos de los chistes son míos... pero contando con el Director. Casi no existe la improvisación. Y ¡qué trabajo, amigo! En el teatro se ensaya, se pasa la obra... pero para el cine realmente no hay ensayo. Se hace una vez; se repite, vuelve a repetirse... Y luego; lo que impresiona el ruido de la cámara!... Si el Director dice «Corte», ya se sabe, volver a empezar. Me sorprendió muchísimo durante el rodaje de una escena en los muelles que Torena se pusiese nervioso por el enorme público allí reunido. Claro, está acostumbrado a la soledad del estudio, trabajando ante los técnicos y los compañeros solamente.

—¿Que tal ha quedado su actuación de «Sucedió en la Habana»?

—Sólo he visto unos avances: pero los gerentes de la empresa «Películas Cubanas, S. A.» parece que están satisfechos, porque me han ofrecido un papel importante en su segunda producción. Lo único que no me gusta es pintarse las manos... Hay que pedir que le enciendan a uno el cigarro, no ponerlas en las paredes y a cada rato escuchar:

—Cuidado con Garrido, que te embarra!

Figúrese la cara de Torena, que vestía un impecable traje crema, cuando tuve que abrazarlo. Estaba erizado!

—¡Horror! (exclama mirando el reloj-pulsera) Me quedan cinco minutos para llegar a la estación!

—¿Qué, se le vá el tren?

—No; se trata de la estación de radio...

Y saltando ágilmente en su «modelo 1938», olvidándose de que suprimen la Cartera Dactilar por excesos de velocidad, partió a cuanto le daba el acelerador...

Federico Piñero se despide también. Consumido el rato de descanso, aplaza la entrevista para otra oportunidad.

M A T A N C E R A S

El Baile de la Primavera

En el Casino Español.

Con una fiesta social del más exclusivo rango de distinción ha cerrado sus actividades, en Pro de la Corporación Nacional de Asistencia Pública, el Comité matancero que preside la gentil señora del Comandante Domingo Pérez Arocha, née Violeta Salvador Santana.

Cedidos los salones de la Institución que preside Don Eudoro Alba, para esa soirée, no se vió nunca aquel Palacete de la calle de Byrne, ni más favorecido ni más honrado que en esa noche del pasado sábado 30 de abril.

Con la más caracterizada representación de nuestra élite, allí estaba un bunch distinguidísimo de la aristocrática sociedad de la Perla del Norte, un selecto conjunto de familias del Central Hershey, y una nutrida excursión de habaneros que vinieron expresamente a la Yucayo esa noche.

A las diez cuando llegué al Casino, la concurrencia era desbordante. Se bailaba en las dos plantas del edificio, y no se daban tregua las tres orquestas contratadas para el programa, sucediéndose a una pieza la otra.

Recibiendo a los invitados estaba la señora de Pérez Arocha, que vestía irreprochable y elegante traje negro, con la señora del Capitán Bustamante, Rosa Ugarte, que también desplegaba el lujo de una robe de encaje en el mismo tono, y Blanca Luisa Vallice de Fernández Taquechel, habillé en blanco, con una toilette en organza bordada muy chic.

Estaba allí también el Presidente del Casino, señor Alba con directivos tan prominentes como Salomón Obregón Arenal, Rosendo Vallín, y Arsenio Mieres.

Un decorado sencillo, pero del mejor gusto, lucía ese Palacete hispano en que el ingeniero Francisco Ducassi ha dejado huellas de su talento y su pericia, en la reedificación última que se hiciera a aquella casa.

Arecas gigantescas por doquiera erguíanse entre las macizas columnas de legítima escallola

Guirnaldas de espárrago, tejíanse a la baranda de la soberbia escalera de mármol, reflejándose en los grandes espejos que decoran su descanso, las airosas y finas siluetas que por ante ellos cruzaban.

Un show magnífico, que inició Marianella Bonet, brindándonos sus aplaudidos números de danzas clásicas, tuvo después como atractivo poderoso a Perla de León en sus bailes españoles, y más luego a la Corte Suprema del Arte, que como cortesía a la señora de Pérez Arocha, enviara desde la Habana la Estación de Radio C. M. Q.

Las suaves tonalidades de las toilettes veraniegas de las que hicieron un bello alarde nuestras damas, el oro de los entorchados de los uniformes y la albura de los elegantes trajes blancos en los caballeros, daba a ese salón del Casino el más alegre y ruiseño aspecto.

Y como flotando en el ambiente, la atmósfera de simpatía que por doquiera se atrae esa Corporación Nacional de Asistencia Pública, que sólo en la ciudad matancera sostiene tres Asilos de tanta utilidad para las clases pobres como La Beneficen[cia] de cuya Junta de Patronos es Pre[si]dente el doctor Miguel A. Beato Casals, instalado en la vieja Quin[ta] de Don Félix Torres y el Santana, [cu]yo Patronato está integrado por Madres Católicas y las Señoritas [de] la Caridad.

Esos tres albergues en que encu[en]tran educación, pan y techo, una [le]gión de niños y niñas huérfanos, por sí sólo suficiente para procla[mar] la labor de la Corporación Nacio[nal] de Asistencia Pública, y para que [to]do aquel que de veras tenga cora[zón] le preste su cooperación.

Y como prueba de lo que digo [en] el párrafo anterior, está ahí la rec[au]dación de nuestra Provincia, en [la] serie de fiestas que en toda ella [se] han celebrado bajo los auspicios [del] Comité que integran la señora [Vio]leta Salvador de Pérez Arocha, [Ro]sa Ugarte de Bustamante y Cucú [Pé]rez de Curbelo, ascendente a la ca[n]tidad de veinte y tres mil pesos.

Pero volvamos a la fiesta para [dar] algunos nombres, sólo algunos [de] aquel refulgente mar de sedas, de [en]cajes y de flores, que colmaba [las] dos plantas del Casino Español.

Intentar una relación comp[leta] con las representaciones de Cár[de]nas, de Hershey, de la Habana y [de] Matanzas, que honraron esa soi[rée] sería osadía que rehuyo, por eso u[nos] cuantos nombres de cada una de e[sas] elites darán idea de la brillante[z y] el auge del baile.

Con las tres damas que ya [he] nombrado y que fueron leaders [del] mismo en su organización, las [se]ñoras de Pérez Arocha, de Bustama[n]te y de Fernández Taquechel, allí e[s]taba la esposa del Cónsul de Alem[a]nia, Rosa Ulmo de Landmann, c[on] un traje de lame de plata precio[sí]simo y una gran estrella de brillan[]tes completando el regio tocado, Ju[a]nita Galvis de Torralbas de neg[ro] con camelias blancas marcando [el] descote, Marinita Alfonso de Mier[] con una robe de tul bordada elega[n]tísima, Esther Gener de López [de] Villavicencio, de azul; Sofía Pa[] de López, la gentil americanita, E[s]trella Fuentes de Chirino, Lolita C[]ní de Almirall, Margarita Rodríg[uez] de Urréchaga, Olga Paez de D[íaz,] Rosa Muñoz de Doy, y Juanita G[on]zález de Obregón, suprema expres[ión] de la elegancia y la distinción.

Con la señora González Kirch [de] la sociedad cardenense, vino al ba[ile] la gran dama Hortensia R. de [] Valle, caracterizada leader del gr[an] mundo de la Perla del Norte, y [un] bunch de señoritas entre las que de[s]collaba esa refulgente belleza de B[e]bé Larrieu, que ya reina en nuestr[os] salones, con las mismas simpatías [y] popularidad que en los predios [de] Adolfito Hernández Escalada, [la] González Kirch, la ideal Fishjú, y [su] graciosa hermana, y una figulina [que] parece arrancada a un sevres o a [una] sajonia, Alicia Castro Muxó, aris[to]crática flor en cuyos ojos hay to[do] el embrujo y todo el hechizo de e[se] mar de Varadero, único en el mu[n]do por sus cambiantes tonalidades que funden el azul, el verde y el vi[o]leta en iris incomparable.

Voy a dar ahora un grupo de la[s] señoras y señoritas que vinieron d[el] Central Hershey, en la excursión pa[]trocinada por el entusiasta Esteban Márquez.

Conchita Rosal de Hermida, Ma[]ría Gómez de Suárez, Evangelina R. de Cossío, Consuelo Díaz de Cortés, Isolina Mayoz de Fernández, Chita Capote de González y Concha Pu[]jals de Michelena.

Un grupo de matrimonios ahora Fernando Chirino y Herminia Alon[]so, Jerónimo Blanco y Lila Díaz, Ra[]món Merino y Lolita Secades, un[a] de las figuras más airosas en aque[]lla sala, Agustín Fernández y Au[]rora Valdés, Ambrosio López Hidal[]go y Amelia González, con un tra[je] color cereza muy chic, y Pablo Ro[]dríguez y Bertha Lombard, Rubén Blanco y Aída Otero.

Señoritas: María Bernal, Graziela Romo, y sus hermanas Zenaída [y] Olga, Marina Pérez, Isabel Lomich[] Sirora Bernal, Hortensia Mazón, Pu[]ra Franco, Xenia Medina, Margot Ro[]dríguez, Delia Osuna, Angélica Pu[]jals, y Anita Valdés.

De nuestro jardín allí estaban G[]na Duque de Heredia, Hortensia Doy, Eagle Dávalos, Herlinda Urrechaga, Olga Díaz Paez y Alicia Macías.

Mimí y Aleída Obregón, las dos adorables jeune filles, tan gentiles. Y Eva Mouriño, de belleza astral.

Satisfecha puede sentirse la señora del Comandante Pérez Arocha, Presidenta del Comité Provincial de la Corporación Nacional de Asistencia Pública, y la señora de Fernández Taquechel, Blanca Luisa Vallice del éxito de este bello broche con que quedan cerradas las actividades que desde el mes de febrero, se iniciaron en nuestra provincia, para recaudar fondos para esa altruista Institución.

La labor realizada por la esposa del Jefe del Distrito, con esas dos auxiliares que ha tenido en la esposa del capitán Bustamante y la señora de Curbelo, ha sido gigantesca, pero gigantesco ha sido también el resultado que han podido constatar al batir como lo han batido, el record en numerario.

Ninguna otra provincia, en relación a su población, a su territorio ha dado el porcentaje de Matanzas, que el pasado año logró reunir diez y seis mil pesos y se ha superado en el presente en más de ocho mil, con la relación a su anterior recaudación.

El Comandante Julio Argüelles así lo ha reconocido y con él, cuantos tan directamente intervienen en la Habana en el desarrollo de las actividades de la Corporación, como la señora de Remos, el señor de la Cruz y la activísima señora Gato de Cruz.

Y sería injusto olvidar a quienes han sido leaders en las respectivas poblaciones de nuestra Provincia, como por ejemplo la señora Edilia Nerra de Hernández, la bella esposa del Alcalde cardenense, que igual a los otros Mayores matanceros se esforzaron en elevar al grado que hemos elevado el aporte matancero de 1938.

Y con los Alcaldes, los Jefes de Puestos Militares, los dueños de Centrales, los Gerentes de nuestras grandes industrias, colonos, comerciantes y sociedades de recreo.

El auxilio llovió este año en torno a la señora de Pérez Arocha, y a sus exhortaciones correspondió todo el mundo como debía hacerlo, con inigualado esplendor.

Matanzas ha puesto su nombre en el rango que corresponde a su nunca desmentida filantropía y a su historial de inigualado humanitarismo.

Felicitémonos todos de ese triunfo.

Manolo JARQUIN.

M.E.C.D. 2016

GUANABACOA AL DIA

En la Cotorra

El próximo domingo, y en los pintorescos jardines de «La Cotorra», le será rendido homenaje de simpatía al doctor Zenón Zamora, Secretario de Sanidad y Beneficencia.

En el cual participarán más de seiscientos comensales.

Cuyo almuerzo será amenizado por una conocida orquesta.

Petición de mano

Con la ritual petición de mano, formalizaron su compromiso amoroso la gentil señorita Olga Coppolechia, gala de nuestros salones elegantes y el cumplido joven Manolo Proenza.

La petición fué formulada por los padres del novio la distinguida señora Consuelo Lespona de Proenza y el correcto señor, Manuel Proenza.

La que fué hecha a los padres de la sugestiva novia, simpática señora Angelita López de Coppolechia y el cumplido caballero Alfredo Coppolechia.

Enviamosles nuestras congratulaciones con los deseos de que la boda no se haga esperar.

De alta

Encuéntrase de nuevo en su hogar la linda y encantadora amiguita Marta Suárez Carral.

Convaleciente de la intervención quirúrgica a que fué sometida en días pasados por el doctor Elpidio Stincer.

Grata nueva que gustoso consigno.

Doctora Catalina Pérez viuda de Hernández

En días pasados estuvo de días la distinguida doctora Catalina Pérez viuda de Hernández.

Habiendo recibido múltiples mensajes de felicitación y las demostraciones más cariñosas de sus amistades que le proporcionaron pasar su día muy halagada.

Aunque algo tarde enviamosle nuestras felicitaciones.

Función benéfica

El día quince del actual será sede el teatro Carral de una extraordinaria función de teatro a beneficio de la Escuela pública número ocho que dirige la doctora Blanca Guasch.

En la escena será montada la zarzuela «Choza y Palacio».

En cuyo reparto aparecen niñas de las distintas aulas de la mencionada escuela.

Muy pronto daré a conocer el programa íntegro de esta simpática función organizada para tan nobles fines.

Gran baile

La Sociedad Alianza Juvenil celebrará su ya tradicional baile de las flores en la noche del sábado día siete.

Mucho entusiasmo ha despertado esta fiesta bailable.

Por celebrarse en la víspera del día de las madres.

Siendo un simpático motivo para esperar ese día tan señalado en agradable fiesta.

La orquesta de Cheo Belén Puig y el septeto Jóvenes del Cayo, son los conjuntos encargados de amenizarlo.

En el Liceo

Nuestro histórico Liceo, está organizando para la noche del día catorce del actual su baile de las flores.

Comenzarán a circular muy pronto las invitaciones.

Entre nuestras principales familias.

Baile este, que promete quedar en extremo lucido.

A juzgar por los comentarios que ya se hacen del mismo y por los muchos alicientes que el mismo ofrecerá a los bailadores.

Baile de gala

Desde ayer, se están celebrando grandes fiestas en el vecino pueblo de Santa Cruz del Norte.

Y mañana ha de ser el gran baile de gala.

En los hermosos salones del Santa Cruz Yacht Club.

Con motivo de llevarse a efecto la Coronación de la Reina de Simpatías y sus Damas.

Magnífica la iluminación y regio el decorado.

La parte musical del programa estará a cargo de la orquesta «Havana Casino», a cuyo cargo estuvo la musicalización de la película «Adiós Buenos Aires».

Los que de esta Villa deseen asistir a esa fiesta bailable, pueden transportarse en los ómnibus de la ruta 48, cuya empresa correrá varios carros a su terminación.

De interés

Me había propuesto no escribir nuevamente sobre el vital problema del agua que desde hace tantos años tiene confrontando nuestra población.

Pero es tan grave la situación que cada día se crea por la falta de tan precioso líquido, que me veo obligado hacerlo.

Ayer recibí la visita de una Comisión de vecinos, compuesta por distinguidas personalidades representativas de las fuerzas vivas de la población y de elementos pobres de la Villa que con todas sus fuerzas desean se les ayude en los deseos de hacer que se nos dé el agua que necesitamos para poder subsistir.

A cuya petición no puedo negarme.

Y mi cooperación más decidida la tienen hoy como ayer.

Aplaudiéndolos en sus cívicos deseos.

Es necesario que nuestras autoridades locales atiendan más de cerca las necesidades del pueblo.

Guanabacoa cada día está más amenazada de sufrir la horrible epidemia de Tifoidea que cada vez se agiganta más y más por la falta del agua.

Se está dando el caso de que en los establecimientos públicos se consume agua extraída de pozos, cuyas aguas no se saben si están contaminadas o no, exponiendo con ello a los que la consumen a contraer esa terrible enfermedad y contaminar a los que a su alrededor estén.

Por humanidad, por decoro y por amor propio de los llamados a resolver este asunto, el pueblo les pide una actuación rápida.

José R. Arango de la MAZA

SOLARINE

Cuesta menos - Limpia más
no es inflamable

DISTRIBUIDORES PARA CUBA:

HUMARA Y LASTRA
~S. EN C.~
MURALLA 83-85 — TIf. M-1640

EL ALMUERZO MENSUAL DE LOS ABOGADOS HABANEROS

Se celebró en el Hotel «Inglaterra» el almuerzo mensual de confraternidad de los letrados habaneros, asistiendo en gran número y presidiendo el doctor Manuel Fernández Supervielle, Decano del Colegio de Abogados, al cual seguían los estudiantes del Cuarto Año de Derecho de la Universidad, invitados expresamente, señores Guillermo Rodríguez Narezo, Francisco Pérez Vich, Federico de Córdoba, Emilio Planos y Florentino Martínez. Entre los togados vimos a muchos que por primera vez concurrían a esa clase de actos, tales como los doctores Pedro Herrera Sotolongo, Ramón González Barrios, Jorge Sánchez Galarraga, Bernardo Latour, Raúl Fernández Fiallo, M. Romero y Francisco M. Jiménez Travieso; también concurrieron casi todos los componentes de la Junta de Gobierno de la repetida institución.

El Diputado doctor Ernesto Freyre y de Varona, joven y entusiasta colegiado, presentó a los antes dichos alumnos de Derecho, a los que dedicó frases encomiásticas, resaltando el hecho de que el Colegio ve con profunda simpatía su presencia entre los hombres de toga, ya que esos futuros letrados prestigiarán la clase con su capacidad y sus éxitos jurídicos: le contestó el señor Rodríguez Narezo agradeciendo a la Junta de Gobierno su deferencia y asegurando que ya estimándose togados pues están al final de la carrera, concurren a estrechar vínculos de afecto e intereses morales y materiales con los consagrados en las lides judiciales, sus próximos compañeros. Mucho entusiasmo reinó durante el acto.

Todos Agradecen Mejoría en Salud

Toda la familia necesita Quaker Oats. Da energía, vigor y fuerza. Favorece el desarrollo de los niños y los hace crecer robustos y saludables. A los mayores les da el vigor y la vitalidad necesaria para trabajar diariamente sin fatigarse. Coma Quaker Oats diariamente y vea cuanto mejor se sentirá.

QUAKER OATS U94

POSIBLEMENTE AGRICULTURA TRABAJARA CON SANIDAD PARA COMBATIR EL PARASITISMO

La primera de dichas dependencias adquirirá mayor número de perforadoras para la obtención de caudal de agua suficiente para los campesinos. Las solicitudes de marcas para ganado

El Secretario de Agricultura, teniendo en cuenta la necesidad de que se aumenten los pozos para que el campesino tenga el mayor caudal posible de agua, única forma de combatir con éxito el parasitismo que tanto daño causa entre los niños, se propone adquirir más perforadoras al objeto de intensificar la labor que se rinde con las pocas que el Departamento ha adquirido y distribuído.

Posiblemente en este problema de la campaña contra el parasitismo, el ingeniero trabaje de acuerdo con el Secretario de Sanidad, doctor Zenón Zamora, que como anticipó el DIARIO DE LA MARINA en su edición anterior, se propone iniciar una activa campaña en ese sentido en toda la isla, simultáneamente.

El propio Jefe de la Agricultura departiendo con los periodistas acerca del éxito de la distribución de semillas entre el campesino pobre, nos declaró que si bien no podía esperarse que la labor realizada representará una solución total del problema, creía que mucho se había andado a este fin y que serían miles y miles las familias cubanas que verían solucionada su situación en el difícil momento del tiempo muerto.

«Sin embargo, agrega, es preciso llegar hasta el pequeño campesino, sobre todo, el carente de toda instrucción para que se aproveche de la labor que realiza el Departamento, que conozca cuáles son los mejores sistemas que debe poner en práctica y cuáles las siembras más oportunas para obtener los mayores resultados posibles de sus tierras. Con tal motivo, en cada término o zona se escogerán distintos pequeños campesinos para que sirvan de vehículo entre la Secretaría y el campesinado más humilde y sean ellos quienes repartan las semillas o indiquen a los demás los procedimientos que deben llevar a la práctica para obtener buenos resultados, pequeños grupos que estarán en contacto con la Secretaría y recibirán semillas, huevos de raza, cerdos para recría, etc, cuidando de que su labor entusiasta mejore la situación de la zona en que se hallan radicados».

CUTIS DEFECTUOSO
con poros tupidos y espinillas, mejorado en muy pocos días por el Jabón Resinol y la medicación mitigante del Ungüento
Resinol

La Feria Industrial de Matanzas

Con éxito se ha inaugurado en la Avenida de Tirry y San Andrés, ciudad de Matanzas, la Feria Exposición Industrial, Comercial y Cultural de Matanzas, asistiendo al acto, en representación del Secretario de Agricultura, el señor Losada.

Durante los días que permanezca abierta la exposición la Secretaría, por medio de sus técnicos, ofrecerá conferencias sobre materias agrícolas e industriales.

El jefe del negociado de Cuarentenas de Plantas de la Secretaría de Agricultura, da cuenta de los siguientes despachos de frutos y vegetales, importados por los muelles de nuestra capital el día 28 del mes de abril: 7.190 bultos que se detallan en 25 sacos d esemillas de alpiste, 25 fardos de especies, 3 cajas de plantas vivas, 40 sacos de chícharos, 5.968 sacos de arroz, 50 sacos de habas, 556 bultos de frutas secas, 3 de vegetales frescos, 450 sacos de frijoles, 1 caja de vegetales secos, 70 cajas de frutas frescas.

Han solicitado marcas como ganaderos mayores los señores:

Demetrio Gómez Morales, Jesús González, Arturo Pérez y Chaple, Carlos Ordaz y como ganaderos menores Pedro Herrera Regues, Ezequiel Sánchez Pérez, Juan Hernández Alonso, Juan de Dios Serpa, Luis Manuel Rojas, José M. Cárdenas, Justo Carrillo Pedroso, Anacleto Domínguez, Angélica Serpa, Julio Montejo, Manuel Cacareño, Adolfo Rodríguez, Esteban Pérez, Eduardo Soler, y Torres, Modesto Moreno, Francisco Chirino, Braulio Torres, Leonilo Noegado, Nicolás N. Pedroso, Pedro León y Antoliano Barreto.

CRONICA HABANERA

EN LA IGLESIA DE PAULA

ELISA CAPIN ALVAREZ.—Llegan a la crónica los ecos de una simpática ceremonia nupcial celebrada con gran lucimiento en la iglesia de Paula.

Fueron contrayentes la bellísima señorita Elisa Capín Alvarez y el estimado joven Antonio Fernández Palmero.

La señora Pilar Martín y el señor Pedro Fernández fueron los padrinos.

Y como testigos firmaron, por la novia, el señor Ramón Fanegas, y por el novio, el señor Jorge García.

Un lindo ramo de nardos y gardenias en feliz combinación, lució la gentil fiancée durante la ceremonia.

Un modelo precioso, de «El Clavel», el afamado jardín nacional de los hermanos Armand.

VISITAS DE PESAME.—Con motivo de la triste desaparición de su hijo Ubaldo acaecida el pasado domingo, hállase apartada a un retraimiento absoluto la señora Cándida V. de Fernández.

Tenemos encargo de la señora de Fernández y de sus hijas Cuca Fernández y Leticia Reyna de Fernández, hacer saber por este medio a sus amistades que empezarán a recibir visitas de pésame el lunes próximo, en su residencia de la Avenida 4 entre 11 y 12, Ampliación de Almendares.

Quedan complacidas.

DE VIAJE.—Ayer, a bordo del vapor «Orinoco», salió con dirección a España, la gentilísima señorita Pura del Valle y Suero, hija de la señora Amparo Suero viuda de del Valle.

Se dirige la señorita del Valle a Arriondas, Asturias, donde la espera su hermana Amparito.

En el mismo vapor iban el señor Ricardo Cervera, apoderado de la Sucesión de Falla Gutiérrez, con sus hermanos, los esposos Rivero-Cervera.

Feliz viaje.

OPERADA.—En la clínica de Reyes ha sido operada de las amígdalas y adenoides recientemente, la graciosa señorita Gisela Pérez Rodríguez, hija del conocido tabaquero Lisandro Pérez.

Dicha operación fué llevada a cabo con muy buen éxito por el talentoso doctor Carlos de Lejarza.

Un pronto restablecimiento le deseamos.

PRIMERA COMUNION.—El domingo, en la iglesia de la Santa Cruz de Jerusalén, se llevó a cabo con gran solemnidad la Primera Comunión de un grupo de niños, alumnos del colegio «Martha», el reputado plantel que dirige la señora Guillermina Villarreal de Batista.

Ofició en dicha ceremonia el reverendo padre Mario Fuentes.

Y la parte musical estuvo a cargo de la señora María Antonia Batista de Fernández Morrell y de las señoritas Esperanza Alfert y Cuca Vidales.

Después de terminado el acto, pasaron los niños al colegio, donde les fué servido un espléndido desayuno.

He aquí sus nombres:

Raquel Morales, Eva Nin, Graciela Bastrino, Elsa Cruz, Martha Echenique y Elia Galbani.

Jorge Suárez, José Galano, Ruby Zayas, Miguel Vallina, Gerardo Salman y Manolo Gutiérrez Quirós.

EN EL LYCEUM.—Hoy, en el Lyceum, se inaugura una interesante exposición.

Exposición de fotografías artísticas de Alembert, joven y notable artista cubano que ha empezado a triunfar en este difícil campo del arte fotográfico.

La doctora Renée Potts tendrá a su cargo la presentación del expositor con breves palabras.

Dará comienzo a las cinco y media p. m.

LAS ULTIMAS BODAS.—En la tarde del sábado último contrajeron matrimonio en la linda capilla del colegio de Belén la encantadora señorita Hortensia Valladares Ibern y el caballeroso joven Sergio Suárez Solís.

BERTHA GONZALEZ.—El domingo último, ante el altar mayor de la iglesia de la Caridad, unieron para siempre sus destinos la bella señorita Berta González y García y el señor Pedro Arias y Pinilla.

Dicha ceremonia fué apadrinada por la señora Balbina Pinilla de Arias, madre del novio, y por el señor José Gonzalez, padre de la novia.

Actuaron como testigos, por ella, los señores Federico Morales Valcárcel y Enrique Olivares; y por él, el doctor Juan Fermín Figueroa y el señor José Dorta.

La ceremonia se llevó a efecto brillantemente, ante una concurrencia numerosa y distinguida.

Fué apadrinada la ceremonia por la estimada dama Herminia Ibern viuda de Valladares, madre de la novia, y por el señor Mario Suárez Solís, hermano del novio.

Muy linda la encantadora desposada.

Aprisionaba en sus manos, como complemento de las galas nupciales, un ramo que era un primor.

Todo de «easter lilies», fué confeccionado por los floristas maestros del gran jardín «El Clavel», el jardín de las novias, y respondía a una de las más finas y originales creaciones de verano de los hermanos Armand.

Firmaron el acta como testigos, por parte de la gentil fiancée, los doctores Guillermo Suárez Solís, Evelio Tabío y José Valladares y los señores Frank Bartes, Ignacio Suárez y Pedro Figueredo.

Y por el novio, el doctor Ramiro Mendoza, el señor Pedro Acosta, alcalde municipal de Marianao, y los señores Ezequiel Cuevas, Jr., Ignacio Valladares, José María Suárez Solís y Nicasio Rodríguez.

Ante el altar mayor de la iglesia de Nuestra Señora de Monserrate, que vistió sus mejores galas para esta ceremonia, unieron para siempre sus destinos con la bendición sacerdotal la bella y graciosa señorita Adoración Callejas Alvarez y el señor Pedro Tibanca Vidal, joven correcto y caballeroso.

Fueron padrinos de tan simpático enlace la señora Piedad Vidal de Tibanca, madre del novio, y el padre de la novia, señor Germán Callejas y Martínez.

Los testigos:

Por ella, los señores Roberto Tibanca, Antonio Tibanca, Santiago González y Ernesto Rutherford; y por el novio, los señores Angel Callejas, G. Mora, Luis Reinal y Angel García.

Desde el gran jardín «El Clavel», el edén de los hermanos Armand, llegó a manos de la gentil desposada el ramo nupcial que era un bellísimo modelo Colonial, primorosamente tejido con gardenias y claveles.

BERTA SINGERMAN.—Hoy, miércoles, a las cinco y media de la tarde, Berta Singerman ofrecerá su nuevo recital poético en el teatro «Principal de la Comedia».

El programa preparado es el siguiente:

I «Eramos siete hermanas», de Gabriel D'Annunzio; «Romance del Alcaide de Molina», anónimo; «La perrilla», de Marroquín; y «Suite» de doce rimas de Bécquer.

II El poema gauchesco «Martín Fierro», de José Hernández.

III «Anoche, cuando dormía», de Antonio Machado; «Soldadito de plomo», de Klingsor; «Poema del hijo», de Gabriela Mistral; «Negrura», de Góngora; «Canta, corazón», de Laura M. de Queiroz.

Existe gran entusiasmo para oír nuevamente a la genial e ilustre artista.

Luis DE POSADA.

Toallas para las Habilitaciones de Playa

El surtido tan inmenso y los precios tan económicos que tenemos en toallas, nos permiten recomendarle que no haga sus compras sin pasar antes por "LA EPOCA". Ello beneficiará grandemente su gusto y su bolsillo.

Vea algunos ejemplos de las marcas que representan la máxima calidad.

TELVA
Chicas
3 por 40 cts.
Medianas
4 por 90 cts.
Grandes
3 por 90 cts.
Grandes Clase Extra
2 por 95 cts.
Medio Baño
Una 80 cts.
Grandes de Baño
Una $1.40

CANON
Grandes
3 por $1.60
Una 60 cts.
Grandes
3 por $2.15
Una 75 cts.
Grandes
2 por $1.90
Una $1.00
Medio Baño Especial Playa
$1.25
De Baño Especial Playa
$1.95

"la época"
NEPTUNO Y SAN NICOLAS
LA TIENDA MEJOR SURTIDA
Y QUE MAS BARATO VENDE

CUANDO ADQUIERA CAMISAS
VITI

"MIRE LO QUE YO HAGO POR SOLO UN KILITO"

Cía. Cubana de Electricidad
A las Ordenes del Público

ENVENENADO

En el Primer Centro de Socorro fué asistido Pablo Molina Zulueta, de 3 años, vecino de Vives número 80, de graves síntomas de intoxicación, que sufrió al tomar un poco de un líquido para limpiar muebles.

R. I. P.
El Señor
Alfredo Blanco y Blanco

(Que falleció el día 3 del pasado Abril)

Debiendo celebrarse Honras Fúnebres por el eterno descanso de su alma, en la Iglesia del Sagrado Corazón (Reina y Belascoaín), mañana Jueves 5 a las nueve A. M., sus sobrinos que suscriben en sus nombres y en el de los demás familiares ruegan a sus amistades los acompañen en tan piadoso acto.

Habana, 4 de Mayo de 1938.

Carmen, Teresa, Ana, José Francisco y Luis Blanco y Cabrero; José Bolado Blanco y José Alfredo Bolado Blanco.

El Cepillo de Dientes del DR. WEST
IMPERMEABLE

limpia completamente toda la superficie y todas las cavidades de cada diente. Solamente con éste cepillo de cerdas impermeabilizadas se puede obtener este resultado. Los dentistas están recomendándolo y millones de personas lo usan diariamente en todo el mundo.

En venta en todas las mejores farmacias, perfumerías y grandes tiendas.

Cepillo de Dientes Dr. West a Prueba de Agua

A las MUJERES que pasan de los 40

Si está usted llegando a la edad crítica, al período tan difícil de la menopausia (cambio de vida) y, como es natural se encuentra abatida, nerviosa, falta de ánimos—pruebe el *tónico exclusivo para la mujer*, el Compuesto Vegetal de Lydia E. Pinkham. Deje que sus benéficas hierbas y raíces contribuyan con la naturaleza a tonificar su organismo y calmar su estado nervioso dándole más energías para continuar disfrutando de la vida.

a 98 de cada cien les hace BIEN

Desde hace más de 60 años unas mujeres se dicen a otras que "para sentirse bien" no hay nada como el Compuesto Vegetal de Lydia E. Pinkham. Alivia los malestares que ocasionan los desarreglos femeninos. Más de un millón de mujeres han escrito cartas de agradecimiento por los magníficos resultados obtenidos con el Compuesto de Pinkham. Pruébelo usted.

Compuesto Vegetal de Lydia E. Pinkham

M.E.C.D. 2016

Las dolencias en la cincuentena

Arterioesclerosis - Congestiones Reumatismo - Varices - Ulceras Enfermedades de la piel - Accidentes femeninos.

AL aproximarse a los 50, el hombre ve llegar a él — 0 agravarse — numerosos males. Su sangre cargada de toxinas, no circula bien por sus arterias endurecidas y quebradizas (arterioesclerosis). Le amenaza la apoplejía.

En ambos sexos, cerca de los 50 años, el reumatismo se hace más frecuente. A menudo, sus piernas son atacadas por varices, con el peligro de la flebitis o de ulceración interminable. En dicha edad, se agudizan las enfermedades de la piel: eczema, herpes, psoriasis, forúnculos, granos, sicosis, sarpullidos, eritema, etc... En las mujeres, la cincuentena se señala por toda clase de accidentes: zumbidos en los oídos, dolores en el bajo vientre males de riñones, tumores, fibromas, etc...

Sin embargo, todos esos enfermos no deben desesperar, sino seguir una cura con Depurativo Richelet. Siendo perfecto rectificador de la sangre, el Depurativo Richelet desentumece las articulaciones, hace desaparecer los dolores del reuma, cicatriza llagas y úlceras, hace la piel sana y lozana. Como regulador ejemplar de la circulación sanguínea, el Depurativo Richelet descongestiona las varices, permite andar con comodidad, reduce la tensión arterial, suprime vértigos, palpitaciones, y aparta el fantasma de la arterioesclerosis. En la mujer, el Depurativo Richelet disipa los accidentes congestivos, evitando las peores complicaciones. Además, el Depurativo Richelet renueva y fortalece la sangre; para los enfermos rejuvenecidos, empieza nueva vida.

DEPURATIVO RICHELET

SOCIEDADES ESPAÑOLAS

A FIN DE AMPARAR DEBIDAMENTE A LOS ASOCIADOS ENFERMOS O ANCIANOS, EL «CLUB DE CANTINEROS DE LA REPUBLICA» CELEBRARA GRAN FIESTA EL DIA 8

Habíamos quedado en nuestra última información de dar un informe más amplio del destacado festival que van a celebrar los cantineros en todos los jardines y Stadium Polar el próximo día 8 de mayo, desde las 10 de la mañana hasta las siete de la tarde.

Los señores José Vaamonde y Angel Martínez Cuervo, Presidente y Secretario, respectivamente del «Club de Cantineros de la República de Cuba», continuaron diéndonos:

Este festival que estamos organizando, por habérnoslo recomendado especialmente nuestra Asamblea General, ha de superar, tiene que superar a todos los festivales que hasta al presente momento hemos celebrado.

Como todos los que venimos celebrando, tiene por misión recaudar fundos para la sección de Socorros Mutuos, que pasa dietas a todos los asociados que se enfermen y concede retiro a los que por vejez, se ven imposibilitados de trabajar. Por eso necesitamos que ese festival recaude la mayor cantidad posible dados los fines a que se va a dedicar el resultado del mismo.

Y como no se pueden celebrar buenos festivales sin buena música, observe la relación de conjuntos que amenizarán dicho acto: Antonio María Romeu, Belisario López, Havana Casino, Neno González, «Sonora Matancera», «Nacional de Piñeiro», «Gloria Matancera» y «Jóvenes del Cayo»... Y, para cerrar con broche de oro, el Quinteto Tomé.

De toda esa música van a disfrutar por la mínima cantidad de $0.60, los caballeros. Las damas, gratis, pero por rigurosa invitación. Próximamente, más sorpresas.

COMO RECONOCIMIENTO A SUS MERITOS INDISCUTIBLES, LA ENTIDAD ORTIGUEIRESA HONRA AL SEÑOR A. COUZO

Ha celebrado junta general la sociedad de beneficencia «Naturales de Ortigueira» bajo la presidencia del señor David Prieto, acompañado del Vice, señor Andrés Penabad; del Contador señor Francisco Rego; del Vice tesorero señor B. Castro, y actuando de Secretario el señor José Amil.

Aprobada que fué la orden del día, el acta anterior, el Balance Trimestal, e informe de la Comisión de Glosa, se comisionaron a los señores Agustín Piña, Ramón Troche Quintana y Eduardo Martínez Zunzunegui, a fin de que realicen diversas gestiones.

Se acuerda celebrar el día 19 de junio una gran fiesta en todos los jardines de la Cervecería «Polar», siendo la entrada gratuita para todos los asociados y sus familiares. Amenizarán este acto cuatro conjuntos musicales.

Sé acordó autorizar a la Junta Directiva para celebrar una velada en los salones del Centro Gallego el día 25 de junio, en conmemoración del Décimo Aniversario de la colectividad.

A propuesta de la Sección de Propaganda y sancionado unánimemente por la Junta Directiva, la Asamblea de Asociados en medio de una salva de aplausos, nombra «Presidente de Honor» de la asociación al que hubo de fundar la misma, Primer Presidente durante tres años y gran propulsor de esta obra de beneficencia, el luchador incansable señor Antonio Couzo García. Sus méritos llenan un capítulo en la historia de esta institución.

Se nombra Representante de la asociación ante la Sociedad Hijas de Galicia, al doctor José Abella Teijeiro, letrado Consultor de esta sociedad.

Se autoriza a la Junta Directiva para aumentar en diez bóvedas más el panteón de la sociedad.

Finalmente se acuerda celebrar una jira en todos los jardines de La Tropical el día 12 de octubre, para recaudar fondos que habrán de destinarse al panteón.

ACTOS PARA HOY

CENTRO DE VENDEDORES COMERCIALES: Junta importante de la Sección de Socorros Mutuos a las ocho y media de la noche en los salones sociales, situados en Prado 118, altos. Para este acto cita con gran interés el secretario de dicho organismo, señor Roberto Palma.

FIESTAS PROXIMAS

CLUB DE FERRETEROS: Baile social el sábado en sus salones y terrenos de Cerro 549.

AGRUPACION ARTISTICA GALLEGA: Gran baile Jueves de Moda, mañana por la noche, en Zulueta 46, altos. El sábado, hermosa velada.

DEPORTIVO LUYANO: Baile de Sala el sábado en Concha 962, altos, amenizado por dos buenos conjuntos.

CENTRO GALLEGO DE LA HABANA: Formidable verbena el sábado en su palacio social, amenizada por Havana Casino, Romeu, Raúl Valdespí, Nacional de Piñeiro, y Quinteto Tomé.

CLUB ESPAÑOL DE ALMENDARES: Magnífico baile el domingo por la noche en sus salones de 17 esquina 6, amenizado por Romeu, Gloria Matancera, Lira Matancera y Quinteto Tomé.

CLUB DEPORTIVO CARMELO: Estupenda fiesta bailable el domingo por la noche en su magnífica terraza de Línea y 18. Vedado, amenizada por la orquesta Mojica y el septeto Terry. Los caballeros pagarán veinte centavos.

LICEO DE MEDINA: Brillante baile el domingo por la noche en sus salones de 23 esquina a D., Vedado, amenizado por la gran orquesta de Emilio Parada.

CLUB DEFORTIVO DEL GIRO DE PIELES: Baile de las Flores el sábado por la noche en sus salones de Teniente Rey 71, amenizado por la orquesta Eddy Lester y el septeto Casino.

CLUB DE CANTINEROS DE LA REPUBLICA: Regio festival bailable el domingo desde las 10 a. m. en los jardines de la Cervecería Polar, amenizado por ocho famosos conjuntos.

EL CLUB DE FERRETEROS Y SU PROXIMA FIESTA

De fiesta estará el próximo sábado 7 el floreciente Club de Ferreteros, que preside el señor José Fernando Feito Taladrid.

Celebrará su anunciado Baile de las Flores, a las 9 y media p. m., en sus amplios dominios de la Calzada del Cerro número 547, que lucirán un precioso decorado floral y una iluminación «a giorno», en sus salones y jardines.

Tocará la celebrada orquesta «Los Melódicos».

Este baile ha sido organizado con esmero por la Comisión de Fiestas del club de la cual es Presidente el señor Angel Calleja, que obtendra con el mismo un éxito rotundo.

Entre las familias de nuestra sociadad asiduas al Club de Ferreteros, circulan las invitaciones para esta fiesta.

Reina inusitada animación para este baile entre los señores socios del club y sus familias.

Las damas y damitas asistentes a la fiesta, serán obsequiadas con bonitos «bouquets» de flores naturales, por la galante Directiva del club.

Una fiesta brillantísima ha de resultar el Baile de las Flores del sábado en el Club de Ferreteros.

EL CARNET SOCIAL EN «HIJAS DE GALICIA»

Una gran labor se viene llevando a cabo en el Departamento de Carnets de la conocida sociedad «Hijas de Galicia», debido a que innumerables asociadas han solicitado ese documento que las acredita para hacer uso de todos los derechos que les concede la Ley Social.

Se ruega, sin embargo, a todas las asociadas y socios menores que aún no tienen en su poder el carnet de identificación, que se provean de él, pues es requisito indispensable su presentación no solamente para disfrutar de los servicios, que se prestan en el magnífico sanatorio «Concepción Arenal», sino también para cualquier acto que se celebre en beneficio de la colectividad.

PROXIMA GRAN VELADA EN LA «ARTISTICA GALLEGA»

El próximo sábado, a las 9 p. m., celebrará una hermosa velada la «Agrupación Artística Gallega», de acuerdo con el siguiente programa:

1o. Sinfonía, por una afamada orquesta.

2o. Reposición de la grandiosa zarzuela en 3 actos y 5 cuadros original de Ramos Martín, música del maestro Guerrero, titulado,

«Los gavilanes»

Reparto

Adriana, Angelita Méndez; Rosaura, Isabelita Oliver; Renata, Emilia Duimovich; Leontina, Rosa m. Fernández; Nita, Yolanda Abascal; Emma, Alicia Pérez; Aldeana 1a., María González; Aldeana 2a., Elvira Patiño; Aldeana 3a., Eulalia Patiño; Juan, Francisco Zamorano; Gustavo, Constantino Rey; Clarivan, Baldomero Prieto; Triquet, Enrique González; Camilo, Carlos Felipe; Jorge, Alberto Zamorano; Marcelo, José Zamorano; Aldeano 1o., Donato Ruiz; Pescadoras: Eulalia Patiño, Margot Fernández, Elvira Patiño y María González.

Aldeanos, Aldeanas, Pescadores, Gendarmes y Coro general.

Decorados: J. García Armesto.

Dirección artística y de escena: Baldomero Prieto.

Gran orquesta bajo la experta dirección de la profesora señora Marina Serra de Castro.

EL SABADO INMEDIATO, LA VERBENA DE LAS FLORES EN LA CASA DE GALICIA

Tan sólo tres días faltan para la colosal «Verbena de las Flores» que la máxima Sociedad galaica celebrará el sábado en todos los salones de su regio palacio. Será como un cálido homenaje al mes florido y risueño en que todo despierta a la vida y a la esperanza. Los organizadores han combinado los más agradables atractivos para que esta fiesta floral resulte plena de belleza y colorido.

El sistema de introducir en cada verbena nuevos y subyugantes atractivos, que además de la amenidad que les imprime consiguen mantener latente la expectación y el interés de los bailadores, es la clave de los éxitos ininterrumpidos que la Sección de Orden viene obteniendo en todos sus festivales.

Y la verbena del sábado ha de distinguirse por sus muchas novedades y por las sorpresas que, en forma de finos obsequios, les esperan a las féminas, a las que se les presenta una oportunidad más para lucir sus vaporosos y policromados trajes y para incendiar muchos corazones.

Las orquestas también están a tono con la grandiosidad de esta fiesta floral. Y si no, díganlo las denominadas Havana Casino, Antonio María Romeu, Raúl Valdespí, Nacional de Piñeiro y el indispensable Quinteto Tomé. La pensión para esta «Verbena de las Flores» es solamente de ochenta centavos para los caballeros. Las damas gratis, como siempre.

Movimiento de enfermos

Entrada: Ramón Domínguez Gibes, Aurelio Orozco Castillo, Santiago González Alique (de S. Antonio de los Baños), Doroteo Blanco Expósito, Domingo Macías Baldonado (de Aguacate), José Vázquez Vázquez (de Nuevitas), Jesús Rivera Quintana, Fernando Denis Hernández, Andrés Cañeiro Corce, Rafael Soto González, Emilio López Mato, Miguel Ramón Salgado Deza y Manuel Castro Negro.

Salidas: Andrés Vidal Framil, Avelino Díaz Blanco, Manuel Gestoso Valdés, Ramón Cabrera Fuentes, Oscar Suárez del Rey (de U. de Reyes), Pedro Sandín Adrián, Bernardo Lage Vázquez, Bernardino Cabada Taboada, Martín Nieto Colmenero (de S. de Cuba) y José Requeijo Lanzas.

EL MEJOR BAILE DE LA ASS. DE DEPENDIENTES SE EFECTUA EL DIA 14

Grande por todos conceptos, superior a cuanto pueda esperarse, verdadero derroche de música, de flores y de atracción resultará el baile del 14 en la Asociación de Dependientes, donde, en los tres pisos, y en todos los salones de éstos se bailará desde las nueve de la noche hasta las cuatro de la madrugada.

Belisario López, Cheo Belén Puig, Gloria Matancera, Quinteto Tomé y el jazz-band Eddy Lester, ejecutarán los bailables de actualidad, desarrollando, para complacencia de los asistentes, todo un programa compuesto de música popular.

El baile llevará por nombre «Verbena de las Flores», y respondiendo a esta demostración, su escenario, el palacio de la Asociación de Dependientes, será convertido en un auténtico jardín, desde el vestíbulo de Prado, que lucirá un bosque, hasta el último piso; predominando la flor sobre nutridas guirnaldas y grupos de arecas.

Iluminados con acierto, los salones varios del gran palacio se ofrecerán con sus respectivas orquestas.

La Sección de Recreo y Adorno que preside el doctor Benito Larín, ha de afirmar una vez más, su actividad y su buen tino en la organización de este festival. Con Larín trabaja el Vicepresidente doctor Villalonga, el secretario, nuestro joven y simpático amigo doctor Canales, el Comité de Damas, en fin, cuantos elementos integran este entusiasta y vigoroso organismo.

EL SECTOR DE RECREO Y ADORNO LABORA MUCHO EN LA ASOCIACION CANARIA

Hemos tenido oportunidad de charlar un rato con el presidente de la Sección de Recreo y Adorno, en el local de la Asociación Canaria, Prado y Neptuno.

Muy entusiasmado se muestra el señor Mario Vázquez Gras, que fué reelecto por la Asamblea de Representantes para ocupar ese cargo, en el programa que desarrollará la Sección durante su período reglamentario. Numerosas fiestas bailables las que celebrará: y ya el público conoce el éxito que las mismas alcanzan.

En estos días se halla el señor Vázquez Gras confeccionando la lista de los elementos que serán designados para Vocales de la Sección, la que próximamente será presentada al Comité Ejecutivo.

El día 20 de mayo, y aprovechando la festividad patriótica de ese día, se propone el señor Vázquez llevar a cabo la Toma de Posesión, celebrándose con tal motivo un espléndido Recibo Bailable en aquellos magníficos salones. La concurrencia será obsequiada con un exquisito buffet.

DE «HIJAS DE GALICIA»

Es de suma importancia la labor que viene desarrollando el Cuerpo de Cirujanos del magnífico sanatorio de la sociedad «Hijas de Galicia».

Se justifica esta afirmación al conocer de una manera detallada el resultado magnífico de las intervenciones quirúrgicas practicadas por los doctores Adolfo González, José A. Clark, y Diego Suárez Villasuso, en el Salón de Operaciones del Sanatorio «Concepción Arenal», durante la semana que acaba de finalizar.

SUSCRIBASE Y ANUNCIESE EN EL «DIARIO DE LA MARINA»

D. JULIO BLANCO HERRERA RECIBIRA MAGNO HOMENAJE DE LA CASONA MONTAÑESA

En nuestro recorrido por las instituciones hispanas hemos tenido oportunidad de charlar con el fraterno y laborioso don Julio Gutiérrez Guerra, presidente general del «Centro Montañés», quien nos ha manifestado que dicha colectividad ofrecerá un grandioso banquete a don Julio Blanco Herrera, el día 17 de julio en los jardines de «La Tropical», con motivo de los 50 años que acaba de cumplir la formidable empresa de que es presidente don Julio. A la vez será entregado a éste un magnífico retrato al Oleo.

Como se sabe, el homenajeado está ligado entrañablemente a la colonia montañesa desde hace muchos años, por lo que la máxima entidad representativa de aquella región ha tomado el acuerdo de referencia.

Será, sin duda, un verdadero acontecimiento.

DAMAS DE LA COVADONGA

En la gran clínica de esta asociación ha ingresado la distinguida dama señora Eulalia Mejías Pérez, para ser sometida, con gran urgencia, a una arriesgadísima operación de vientre.

La intervención quirúrgica estuvo a cargo del profesor doctor Elpidio Stincer, eminente cirujano que, una vez más, demostró sus excepcionales conocimientos, encontrándose ya la distinguida enferma en franco período de convalecencia.

BANQUETE EN LA COTORRA

El próximo domingo se celebrará en los conocidos jardines «La Cotorra», de don Claudio Conde, un grandioso almuerzo que le ofrecen numerosos amigos al doctor Zenón Zamora, Secretario de Sanidad y Beneficencia.

Será un acto de magnificencia extraordinaria, por la cantidad de comensales, que se espera sobrepase la cifra de 600.

Una de nuestras mejores bandas, concurrirá para amenizar el acto.

INSPIRA CONFIANZA EL CENTRO ASTUR. DE AHI LA PLETORA DE SOCIOS

Nada como la confianza para acreditar una institución de cualquier naturaleza. El «Centro Asturiano de la Habana», mediante un servicio magnífico de todas las especialidades con que cuenta, merced a una atención esmerada en los cuidados que ofrece, gracias a la constante supervisión de los detalles que producen la garantía de salud y curabilidad para los asociados, goza de fama merecida la que los propios asociados son los primeros en difundir y que hace que muchas personas, conscientes del valor de estar inscripto en una Sociedad que sea garantía en sus dolencias, busquen la Casa de Salud «Covadonga» como su Sanatorio y el Centro Asturiano como su casa social.

Y el Centro Asturiano ofrece otras muchas cosas para sus socios, como son el excelente Plantel «Jovellanos», que cuenta con Enseñanza Primaria, clases diurnas comerciales y de labores y corte y piano para señoritas y Escuela Comercial Nocturna para varones.

Ahí no queda todo, sino que su Biblioteca es un grandioso aporte a las necesidades culturales de sus asociados pues cuenta con quince millares de volúmenes, abarcando distintas materias, los que suponen llenar cumplidamente las apetencias de los lectores ávidos de entretenerse leyendo o de divertirse aprendiendo; Biblioteca que es a la vez escolar y es frecuentada con asiduidad por el alumnado.

Todo esto, que es lo más que se puede ofrecer y resulta una buena garantía, atrajo a las listas sociales del Centro Asturiano durante el pasado mes de abril a trescientos cincuenta y ocho nuevos socios y a ciento sesenta y tres nuevas asociadas, levantándose treinta y seis bajas, lo que produjo un aporte global de quinientos cincuenta y siete nuevos miembros de la calectividad.

A IGUAL PRECIO QUE EN NEW YOR

..... EL MODELO QUE NECESIT

Radio Emerson

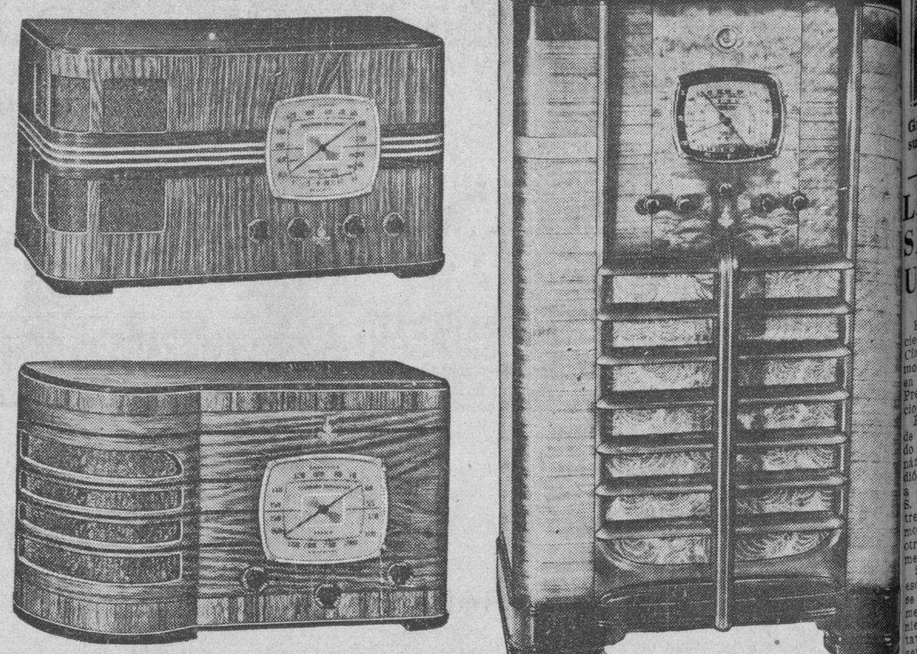

R. CARRERAS Y CIA.

PRADO 151 **HABAN**

Una joven alumna del Hospital Ntra. Sra. de las Mercedes, fué muerta de certero balazo anoche por su esposo

Inmediatamente el agresor se dió un tiro, hallándose en grave estado. El suceso se registró en el propio hospital.

La muchacha se negaba a reanudar las relaciones conyugales

Una agraciada y joven alumna del hospital Reina Mercedes fué muerta en las últimas horas de la tarde de ayer por su esposo, quien acto seguido, se dió un tiro en la cabeza.

Protagonistas de este drama pasional fueron Justa Rosa Jústiz Valdés, natural de La Habana, de 20 años de edad, alumna interna del mencionado establecimiento benéfico y su esposo Jorge Albisú Cowley, natural de La Habana, de 22 años, chofer de automóviles de alquiler y vecino de 12 esquina a 23, en el Vedado.

Hace pocos años Justa Rosa Jústiz contrajo matrimonio con Albisú. Ambos se amaban entrañablemente, hasta que hará cosa de unos seis u ocho días la joven determinó separarse definitivamente de su cónyuge con motivo de haberle encontrado en uno de los bolsillos del saco que vestía, el retrato de una muchacha, dedicado amorosamente.

Los esfuerzos realizados por Jorge para convencer a su esposa de que desistiera de su actitud fueron inútiles. La última tentativa se hizo ayer tarde, previo acuerdo de la madre de la joven, nombrada Justa María Valdés Socarrás y otros parientes, que concurrieron al hospital con el objeto de ayudar a la reconciliación.

En esa entrevista no llegaron a ponerse de acuerdo, pues ella desdeñó a Jorge, diciéndole que «jamás volvería a su lado».

Dada por terminada la entrevista, Jorge, su suegra y los demás familiares de Justa se despidieron de ésta, sin que se pudiera vislumbrar la tragedia que estaba a punto de producirse.

Cuando todos se hallaban cerca de la puerta de salida del hospital, frente a la calle L, Jorge, nervioso, volvió hacia el interior, logrando alcanzar a su esposa, que en esos momentos se dirigía a una escalera que da a los pabellones altos del citado hospital.

Jorge llamó a Justa en voz alta, por lo que la joven bajó los escalones que había subido y cuando estaba junto a su esposo, éste, que llevaba en la diestra el revólver, disparó contra ella, que cayó mortalmente herida junto al último peldaño. Inmediatamente se hizo un disparo en la sien derecha.

Al ruido producido por las detonaciones, acudió el personal de guardia: enfermeras, alumnas, médicos sirvientes y la madre y demás familiares de la víctima.

Fué impresionante la escena desarrollada en la sala de operaciones, cuando los cirujanos informaron que la joven era cadáver. Tanto Justa María como sus familiares y las compañeras de la desventurada joven prorrumpieron en copioso llanto, abrazándose al cuerpo inerte de la bella alumna.

Mientras el médico de guardia, doctor Cañizares, y el director del hospital doctor Puente Duany, prestaban los primeros auxilios a Jorge, que agonizaba.

Poco después se dió aviso a la Policía, personándose en aquel centro el comandante Vega, inspector del Segundo Distrito y el capitán Mudarra, al mando de la Novena Estación, quienes iniciaron las oportunas actuaciones en compañía del sargento Acevedo.

En el registro que la Policía hizo en la ropa que vestía Jorge, ocupó, entre otros papeles, una carta que copiada literalmente dice lo siguiente: «Tres de mayo de 1938. Querida madre: «Te ruego tengas valor para soportar esto, pues yo sé que sólo tú lo puedes sentir, como lo estoy sintiendo yo; pero no he nacido para esta vida. Este Mundo no es el mío. Te ruego le des todo lo que tú no quieras mío a los hijos de Ismael, Pipos. «Todo lo menos que se gasten en mí, más lo agradeceré. Les ruego cumplan estas pocas líneas y olvídenme». «Nadie nace para semilla». Esta hora, la mía, ya llegó»...

Dicho documento demuestra claramente que Jorge tenía premeditado el drama, en caso de que, como sucedió, su esposa continuara en su actitud de no reanudar la vida conyugal.

También ocupó la Policía el arma homicida, que es un revólver calibre 38, empavonado y que tenía dos cápsulas disparadas.

En el certificado expedido por el doctor Cañizares se hace constar que la herida de bala la presenta la joven en el pecho, en su lado izquierdo y la de Jorge, en la sien derecha, sin orificio de salida.

La joven, según se ha podido saber, ingresó hace un año en la escuela de enfermeras del citado hospital, como soltera, ocultando su estado civil porque, de haberse sabido que era casada, no se hubiese permitido el ingreso.

El cadáver de la joven fué entregado a sus familiares, que lo trasladaron a una funeraria de la Calzada de la Reina.

Jorge continúa en el hospital Mercedes, debatiéndose entre la vida y la muerte.

Justa Rosa Jústiz, la agraciada y rubia alumna del Hospital «Reina Mercedes», que ayer fué víctima de los celos de su esposo, Jorge Albisú, quien, después, trató de matarse, pegándose un tiro en la cabeza.

EL BAILE DE MAÑANA

El próximo día 5 mañana, se celebrará en la Agrupación Artística llega el acostumbrado «Jueves de Moda», baile que la entidad ofrece a asociados y familiares todos los ves.

Al igual que en el pasado, actuarán los conjuntos «Típica de Ulacia», «Happy Happy», por ser los preferidos de los bailadores.

Ulacia también actuará en «presas del año» la formidable y ca verbena que está organizando el próximo día 11 de junio las ciones de Orden y Propaganda esta sociedad.

Las invitaciones para el «Jueves moda» pueden solicitarse en la taría todos los días de 8 a 11, o al señor José María González, nizador máximo de dichos actos.

PIDE EL REARME

CHICAGO, mayo 3. (AP).—El secretario de la guerra, Louis Johnson, en un discurso pronunciado dijo que para que los Estados Unidos tengan paz hay que hacer tos de guerra, «de tal calidad los fanfarrones internacionales sientan deseos de agredirnos».

MERCADO DE LIVERPOOL

LIVERPOOL, mayo 3.—El mercado de trigo debió abrir sin variación a ½ punto en baja; abrió de ⅞ en baja; a las 12 y 30 p. m. estaba a ¾ en baja y a la 1 y 20 p. m. ¾ a ⅞ en baja.

El mercado de algodón debió abrir de 1 en alza a 3 puntos en baja; a la 1 p. m. estaba de 12 a 19 puntos en baja, arribos 13,000 pacas, americanas 7600; middlings 471.

DECLARA TRABAJO SIN LUGAR APELACIONES HECHAS CONTRA NUMEROSAS RESOLUCIONES

Habían sido interpuestas contra fallos dictados por las Comisiones de Inteligencia Obrera de los Puertos de la República. Ha aumentado el desempleo en varias naciones

Un gran número de Resoluciones firmó ayer el Secretario del Trabajo doctor Portuondo Domenech, a propuesta de la Asesoría Jurídica del Departamento, por los que han quedado terminados expedientes de las distintas Comisiones de Inteligencia Obrera, entre ellas las siguientes:

Declarando sin lugar los recursos de apelación interpuestos en el expediente 78, de 1937, por Juan Carballeira Suárez, ante la Comisión de Inteligencia del Puerto de la Habana; en el expediente s n, de la Comisión de Inteligencia del Puerto de Guantánamo por Salvador Vidal y otros; en los expedientes 33, 34 y 6, de 1938, de la Comisión del Puerto de Santiago de Cuba, por el Procurador Gerardo Curlé Reyes, en representación de la Old Time Molasses; en los expedientes 6, 7 y 8 (que se ha ordenado acumular) del Puerto de Cienfuegos, por Bernabé González Becerra; en el expediente 84, de 1937, del Puerto de La Habana, por Claudio Alfonso Llombart; y, en el expediente 77 de 1937, del puerto de La Habana, por Manuel Laguna en representación del Sindicato de Fogoneros, Marineros y Similares de la Habana y desestimar la apelación interpuesta por Miguel Angel Roque y Castelló.

Y acumular los tres expedientes números 167, 168 y 169, de la Comisión de Inteligencia Obrera del Puerto de Guantánamo, estimando en parte los recursos interpuestos en cuanto declaran procedentes las quejas formuladas por miembros de la Unión de Chequeadores y Trabajadores de Guantánamo, Boquerón, Caimanera y Deseo y, confirmando los propios acuerdos en cuanto a la interpretación que procede al artículo XXIII, de la Reglamentación de los trabajos en el puerto de Guantánamo.

Aumenta el paro en el mundo

Por primera vez desde que se publica, dijo la mayor actividad económica se comprueba un aumento de parados en los países de importancia industrial como los Estados Unidos, la Gran Bretaña, Norte América, la Gran Bretaña, Francia y Bélgica. Así lo ha informado a su Corresponsal en la Habana, doctor José Enrique Sandoval, la Oficina Internacional del Trabajo de Ginebra, Suiza, agregando que ha habido también aumento en Bulgaria, en Irlanda y en Noruega, advirtiendo, igualmente, de acuerdo con las últimas estadísticas, que el número de trabajadores ocupados sigue siendo inferior al que se registraba en 1929 (último año antes de la crisis mundial) en Bélgica, Canadá, Checoeslovaquia, Estados Unidos, Francia, Luxemburgo, Países Bajos, Polonia y Suiza.

Las estadísticas trimestrales indican, con relación a las cifras correspondientes del año anterior, un aumento del número de personas en empleo en todos los países de los que se disponen de datos en la materia. Hay, sin embargo, dos excepciones en los Estados Unidos se registra una disminución considerable del porcentage de trabajadores ocupados, y lo mismo en Bélgica, aunque de menos importancia.

También se advierte que el número de parados registrados continúa descendiendo en la mayor parte de los países, pero el descenso es, sin embargo menor que el que registraban las estadísticas publicadas hace seis meses.

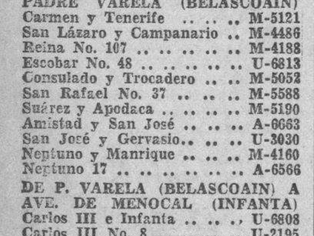

FARMACIAS DE TURNO HOY MIERCOLES

DESDE BAHIA A PASEO DE MARTI (PRADO)

Calle y Núm.	Teléfs.
Habana No. 112	A-8778
Inquisidor No. 1	A-6413
Luz y San Ignacio	M-6677
O-Reilly No. 11, por Cuba	A-7544
Villegas No. 33	M-4030
Paula 64	M-2866
DE PASEO DE MARTI (PRADO) A PADRE VARELA (BELASCOAIN)	
Carmen y Tenerife	M-5121
San Lázaro y Campanario	M-4486
Reina No. 107	M-4188
Escobar No. 48	U-6813
Consulado y Trocadero	M-5052
San Rafael No. 37	M-5588
Suárez y Apodaca	M-5190
Amistad y San José	A-6663
San José y Gervasio	U-3030
Neptuno y Manrique	M-4160
Neptuno 17	A-6566
DE P. VARELA (BELASCOAIN) A AVE. DE MENOCAL (INFANTA)	
Carlos III e Infanta	U-6808
Carlos III No. 8	U-2195
Castillo y Santa Rosa	M-4655
San Rafael 172	U-7077
Belascoaín 126 A y B	M-7551
Neptuno y Oquendo	U-6924
VEDADO	
Calzada 84, entre A y B	F-6271
9 e I	F-6161
Línea 1206	F-4040
23 y G	F-6119
D, entre 19 y 21	F-6202
VIBORA	
Jesús del Monte 695	I-7678
San Francisco y Buenavista	I-7518
JESUS DEL MONTE Y SANTOS SUAREZ	
Juan Delgado y Lacret	I-7755
Rodríguez y Dolores	I-7613
Santos Suárez 10	I-7332
LUYANO	
Santa Ana y Cueto	X-1111
J. Alonso E. Infanzón	X-2371
Herrera y Justicia	X-1936
CERRO	
Calzada del Cerro 895	I-7486
Palatino y Atocha	I-7719
Calzada del Cerro 527	M-9768

Este grupo deberá prestar servicio público todo el día y la noche de los domingos siguientes: Enero 16, Febrero 27, Abril 10, Mayo 22, Julio 3, Agosto 14, Septiembre 25, Noviembre 6 y Diciembre 18.

Estos turnos han sido acordados en cumplimiento de lo dispuesto en el Artículo VI del Decreto-Ley 2604 de 7 de Noviembre de 1934.

M.E.C.D. 2016

Grupo de los maestros que vinieron al DIARIO a exponer a nuestro Director los problemas por que atraviesa su clase. Aparece en la foto el Secretario de la Dirección de este periódico señor José Sánchez Arcilla, que los atendió.

SOLICITAN LOS MAESTROS SE INCLUYA EN EL PRESUPUESTO EL AUMENTO DE SUS HABERES

Ganan actualmente la mitad de lo que ganaban en tiempo del Presidente Zayas. No se les paga tampoco el aumento por antigüedad. Hacen una visita al DIARIO DE LA MARINA

Una nutrida comisión de maestros de las Escuelas Públicas visitó ayer nuestra Redacción, con el propósito de explicar al Director del DIARIO DE LA MARINA el problema del aumento de sueldos que el magisterio ha de recibir de acuerdo con la Ley.

En ausencia del doctor José I. Rivero, fueron atendidos por el secretario de la dirección de este cotidiano, señor José Sánchez Arcilla, quien escuchó las múltiples y atinadas razones que les asisten en su demanda, dejando en su manos una exposición que nos complacemos en reproducir. Dice así:

«El aumento de sueldo a que aspiramos los maestros es de doce pesos y cincuenta centavos mensuales. Actualmente ganamos la mitad que en épocas del Presidente doctor Alfredo Zayas, mientras los empleados de la Secretaría de Educación y de otras secretarías, a los que se les había rebajado también sus sueldos, devengan en la actualidad casi lo mismo que antes de la rebaja.

Por otra parte, el personal de las secretarías ha sido aumentado en tres o cuatro veces su número total, comparándolo con el del gobierno de Machado.

Se rumora que van a aprobar para el próximo año fiscal el mismo presupuesto del que cursa, dejando incumplida la Ley de aumento de sueldo a los maestros. En los presupuestos vigentes hay muchas cantidades para invertir de una sola vez y si rigen los mismos el año próximo, esas cantidades resultarán sobrantes.

El maestro es el empleado público que mayores gastos tiene que realizar, pues casi siempre las escuelas se encuentran en lugares distantes, no pudiendo vivir cerca de ellas por no hallar casas apropiadas o no obtener habitación modesta, pero confortable, en la casa del campesino más próximo. Además tenemos que vestir decentemente, y muchas veces comprar el material indispensable para que los alumnos puedan trabajar, y como el sueldo es tan escaso y la vida ha encarecido tanto, nuestra situación resulta desesperada.

Si los maestros cobrásemos antigüedad de $5 y $10 mensuales, como dispone la Ley —que se pudiera llamar la más justa de las leyes— nuestra situación quedaría un tanto remediada.

Pero si en lugar de todo esto los maestros vemos que no se nos aumenta el sueldo como se nos ofreció por la Ley recientemente aprobada, no podemos visualizar sino una situación desastrosa para la escuela cubana, cuyo cuadro de conjunto no puede ser más tétrico, pues amén de cuanto llevamos expuesto, a los maestros de la Provincia de la Habana se nos adeudan seis meses, y ocho meses meses a los del interior de la República».

Los maestros que nos visitaron son: Adolfo Santacruz, de Guanabacoa; Rafael Mochedano, de Alquízar; Justo Méndez, de San Antonio de los Baños; Manuel Arias, de Guanajay; Carlos González Gómez, de Regla; Gabriel Perera, de Marianao; Carmen Suárez, de la Habana; Mercedes Medina, de la Habana; Luis L. Zayas, de San Antonio de los Baños; Caridad Santacruz, de la Habana; Segundo Quiroga, Berta Santacruz, Blanca E. Morales, María Escudero, María L. González, Ofelia A. Roche y Josefa Hernández Sabio, de Guanabacoa; Dolores Regla y Manuel Hernández, de Artemisa; Zoila Pino, Adolfo Cortada y Margarita Arce, de la Habana; Teresa Fernández y Justo Méndez, Jr., de San Antonio de los Baños; el señor Trujillo, en representación de los maestros de Güines. Además nos mostraron telegramas de San Antonio de los Baños, Artemisa, Ciego de Avila, Candelaria, Guanajay, etc., con los que se adhieren infinidad de compañeros que no han podido venir a la Habana a gestionar el aumento aprobado.

El Jefe de la Marina de Guerra Constitucional, coronel Angel A. González, ofreció al mediodía de ayer, en el Distrito Naval «Sargento Miguel Angel Hernández», un espléndido banquete en honor de los componentes de la Columna que al mando del teniente coronel Gómez Casas, M. N., acaba de efectuar una brillante marcha por el interior de la Isla. Esta fotografía recoge un aspecto de la presidencia, distinguiéndose en ella el distinguido anfitrión, el coronel Aurelio García Leal, el capitán Ferrer, el teniente Cervantes y el teniente Abella, ayudantes, y por otra parte, el teniente coronel Gómez Casas y los comandantes Morales Benítez, Julio R. Paniagua, José Aguila Ruiz y Marcos A. Pérez Medina. El acto resultó brillantísimo.

LA CASA DE P. FERNANDEZ Y CIA. SE DEFIENDE DE LOS ATAQUES DE UN DIARIO HABANERO MATUTINO

El que suscribe, gerente de la Sociedad Mercantil de «P. Fernández y Cía.», establecida en esta capital, con motivo de una información publicada en el día de ayer en el periódico «La Prensa», hace las siguientes declaraciones:

PRIMERO: Con fecha 1o. de julio de 1937, por ante el notario Fernando Pella, la Sociedad de «P. Fernández y Compañía, S. en C.», vendió a plazos con reserva de dominio a la Compañía Editora «La Prensa, S. A.», y por el precio de once mil tres pesos veinte y cinco centavos moneda americana, los linotipos y otras máquinas que utiliza actualmente.

SEGUNDO: Que con motivo de esta escritura, y para facilitar su pago, se extendieron varias letras, la primera por la suma de dos mil quinientos cincuenta pesos nueve centavos M. A., que venció el 1o. de septiembre del año pasado. Esta letra no fué pagada a su vencimiento ni las sucesivas tampoco. Esto es: No han pagado un solo centavo y han utilizado los linotipos y máquinas.

TERCERO: En la escritura pública a que se hace mención en el párrafo primero de este escrito y marcada con la letra «N» consta la cláusula siguiente: «Por la falta de pago de la primera mensualidad o de tres mensualidades consecutivas de los demás plazos estipulados, o por el incumplimiento de la compradora de cualquiera de las condiciones y estipulaciones de este contrato, podrá la sociedad vendedora dar por rescindido el contrato y quedará en actitud de exigir la devolución de los referidos objetos quedando a beneficio de la sociedad vendedora, todas las cantidades que por cuenta del precio hubiese entregado la compradora».

CUARTO: Que a pesar e la cláusula transcripta y de otra que aparece en la escritura con la letra «D», por la cual se faculta recoger a la vendedora los efectos vendidos donde quiera que se encuentren, la Sociedad «P. Fernández y Compañía», se concretó exclusivamente a protestar la primera letra vencida y a interponer un juicio ejecutivo, dejando a los demandados el uso y disfrute de la cosa que les fué vendida con reserva de dominio. Este juicio se estableció en el mes de diciembre, tres meses después de vencer el plazo para pagar la primera letra, y, como es natural, sin haberlo hecho la compradora.

QUINTO: Ninguna molestia han sufrido por parte de «P. Fernández y Compañía» los deudores. Nombrado administrador judicial en el juicio en cuestión el señor Leopoldo González, éste no ha podido cumplir sus funciones, al extremo de no haber rendido cuenta de la misma. En su virtud fué sustituído hace tres días por el doctor Manuel Marcer, que aparece como accionista de la Compañía «La Prensa, S. A.», y desde este instante ha surgido la ficción. Parece que este doctor Marcer no es grato a la parte demandada y la misma se siente lastimada por los acreedores al retirar un administrador que aún no ha podido ser notificado de su sustitución por no concurrir al lugar donde debe llevar a efecto sus obligaciones.

SEXTO: Por lo expuesto, se verá que lejos de intentar atropellar los señores «P. Fernández y Compañía» a sus deudores de «La Prensa», ha tenido para con ellos muchísimas consideraciones, al extremo que a la fecha no ha hecho uso de la escritura que le autoriza para retirar del local del mencionado periódico la máquina que utiliza y hace posible la salida del diario en cuestión.

SEPTIMO: Aseguro que solamente por la deuda de once mil tres pesos veinte y cinco centavos M. A. actuamos en este procedimiento judicial en que estamos dispuestos a retirarnos inmediatamente tan pronto como la parte demandada haya cumplido con lo que le viene impuesto en la escritura ya relacionada. Con lo expuesto termino esta aclaración para satisfacción propia y al mismo tiempo para conocimiento general, haciendo constar que en lo absoluto ha actuado en este asunto ningún funcionario del Gobierno.

Dr. Antonio Pérez González,
Gerente de «P. Fernández y Cía.»

Grandes beneficios reporta la Lotería a varias entidades

El Director de la Renta de Lotería Sr. Antonio Rodríguez Gómez, informó ayer acerca del extraordinario éxito que tienen los sorteos diarios de Beneficencia y lo provechosas que resultan sus utilidades para distintas instituciones benéficas que se nutren de sus ingresos, a más de repartir fuertes sumas por medio de los números premiados.

Para dar al público una idea de los beneficios producidos por los sorteos de Beneficencia a favor de varias instituciones, vamos a publicar a continuación el resultado de 48 sorteos con sus correspondientes premios. Hélo aquí:

Para premios, $341,924.22; adquirentes dos por ciento, $10,905.10; Consejo Nacional de Tuberculosis, $10,905.10; Caminos vecinales 21,810 pesos 20 cts.; Instituto Cívico Militar, $125,562.93; Consejo Corporativo de Educación, Sanidad y Beneficencia, $13,631.31; Colonia, Estación y Cura de la Lepra, $10,905.10; Casa de Beneficencia y Maternidad $2,726.34. Total, $538,370.30.

Además, y esto es aparte, los pagos del mes de abril de billetes de la Lotería Nacional, ascendieron a la cantidad de $994,675.45.

MOVIMIENTO POLITICO

La concurrencia al homenaje al coronel Benítez

De la información que nos envió el compañero Guillermo Rodríguez, corresponsal del DIARIO en Pinar del Río, sobre el resonante homenaje tributado al coronel Manuel Benítez González, presidente de los liberales pinareños, tomamos la siguiente relación de concurrentes.

Fueron comensales del gran banquete pinareño, las siguientes personas:

En la mesa presidencial, el propio homenajeado, coronel Manuel Benítez González; el presidente del partido Liberal, comandante Enrique Recio; el senador Calvo Tarafa, los secretarios Amadeo López, de Agricultura; doctor Zenón Zamora, de Sanidad; doctor Rafael Santos Jiménez, de Gobernación; y doctor Portuondo Domenech, de Trabajo; los representantes Marcelino Garriga, Santiago Pérez, Diego Rodríguez, «Fico» López, García Ramos, Prisciliano Piedra, Madrazo, y otros; el doctor Rafael Guás Inclán, ex presidente de la Cámara de Representantes; José Manuel Cortina, el representante Rafael Zervigón, Jacinto Argudín, Juan Espinosa y el presidente de la Juventud Liberal de Pinar del Río, señor Francisco Fernández Valdés.

Además pudo el repórter anitar los nombres de Francisco Rodríguez León, Inocente Brito Acanda, Carlos Leo Perrone, Manuel María Santos Toledo, Luis Classing, José Cidre, M. Labarrere, A. S. Martínez, Angel Martínez, Mr. Frank E. Couvillón, Heriberto Báez, M. G. Herrera, Ramón León Rentería, Juan Arévalo, Ceferino Martínez, Juan Suang, José M. Boullón, José Pulido, Pedro Peña Mirabal, Armando Seare, Esteban García, Angel Leal, Valentín Mora, Pedro Ravela, Liberato López, José E. Toledo, Narciso Rodríguez, Andrés Herrero, Antolín Torres, Francisco Blanco San Juan, Ramón Arronte, Juan Fernando Cueto, Nazareno Carús, Antonio Novo, Bernardo Piloto Oliva, José F. Piloto, doctor Aníbal Cauce, Jesús González, Francisco Fernández, Luis González, José Prieto, doctor Emilio Jordán, doctor José Jordán, doctor Maximino Nodarse, doctor Manuel Verde, doctor Roberto Cabarrouy, Rafael Couret, doctor Salutario Camacho, doctores Elpidio y Antonio Barrial Gerardo Barrial, José Hernández, Ernesto Bernal, Alvaro Martínez, Antonio Suárez, Miguel Pérez Morales, Jesús Carús Calvo, Celestino Rabago, Hipólito Hernández Morejón, Evaristo Orta, Rafael J. Ubeda, Francisco Reyes, Rafael Estrada, José Soto, Manuel Arias, Angel Díaz, doctor Bernardo Sandos Téllez, doctor Luis Valdés, Feliciano Madrid Vega, Justo Blanco Prieto, Juan Valdés, Virgilio Rayneri Piedra, Salustiano Tellería, José Rodríguez, Alejandro García, Reinaldo H. de la Nuez, Jacobo S. Villalba, José Pereira Urriola, Osvaldo Ramírez, doctor Ildefonso Mas, Adriano Roig, Eduardo J. Chirino Francisco Varona, doctor Antonio del Valle, doctor Manuel R. San Pedro, Justo Valdés, Antonio Alonso, José Gutiérrez, comandante Juan Agüero, Estanislao Tapia, José Torres, Melchor Robaina, Armando del Pino, doctor Humberto Cortina, Celestino González, Miguel Sánchez, Carlos Castro, Carlos Fernández Valdés, Juan Soberano, Pedro Guerra, José Luis Guerra, Angel Villasana, Manuel Fornaguera, José Manuel Márquez, Juan M. Baxter, Filiberto Fuentes, Cirilo Al- [illegible] Manuel Rodríguez, Alejandro Domínguez, Eduardo León, doctor Julio A. Echemendía, Eusebio de Armas, Pedro Morejón, José Cabrera, doctor Manuel Alvarez, Luis Guerra, Juan Vega, Otilio Gutiérrez, Eduardo Reguera, Alejandro Masón, Isidro Contreras, Alfonso Mora, Sabino Mendoza, Angel Ferrer, Lorenzo Corrales, doctor Ricardo Cobián, Roberto Godoy, A. Barreiro, doctor Abello, Víctor Pozo, Isidro González, Francisco M. Pérez, doctor Ramón de la Sierra, Herminio Martínez, Dario Seare, José R. Santiesteban, Wenceslea Raguera, Telesforo Plasencia, Celio Acosta, Alfonso López, Julio Nieto, doctor Victorino Pozo, José A. Palacios, José Gutiérrez, José Valdés Lamas, José J. Carrera, José María Iturrey, Pedro Campos, Juan Prieto, doctor Juan Abad, Jesús Ramón, Miguel Abraham, José Sainz, Norberto Pulgarón, Pedro Murrieta, Antonio Seare, Ceferino Díaz, Moisés Díaz Valdés, René de los Santos, Gerardo Blanco, Anastasio González, Fernando San Juan, alcalde de Mantua; coronel Rosendo Collazo, doctor Ramón Hermida, Abel del Valle, doctor Francisco López, Angel Alvarez, Daniel Rodríguez, José Soto González, José Cobián, Mario Ochoa, Antonio María Ferro, doctor José Roche Sánchez, G. B. Sánchez, Julián Lorenzo Pérez Ramos, Ramón Clemente Guerra, Miguel Abad Eugenio Aldama, José Somoano, Ramón Aarronte, junior, Nilo Martínez, Juan B. Labrador, Miguel Henríquez, Jesús García, Octavio Masón, Jorge Suárez, Juan I. Cobián, doctor Narciso López Valdés, doctor M. Reyes Palomino, Vicente Rodríguez, Mariano Trujillo, Pedro Hermida, Francisco Rivero, César Ferro, Nemesio González, Laureano Gutiérrez, Alberto Brito, Luis García Cela, Juan J. Oliva, Francisco Ramos, Horacio Pila, Roberto Pila José Ugarte, Ramón Fernández González, Alfonso Martínez, Domingo Ruiz Piña, alcalde municipal de Candelaria; Manuel Valle Fernández, Eloy Gambarte, Mario Ruiz, Celestino Alonso Díaz, Francisco Arencibia, Blanco Núñez, Manuel Santos, Juan Alemany Casanova, Santiago M. Menocal Castro, Joaquín Alvarez, Isis Marinón, L. del Portillo, doctor Juan M. Haedo, Alberto Rodríguez, Pedro Llera Alfonso, José Antonio Puig, Alfredo Lima, Benito Geló, doctor Manuel Marpules, Luis Peña, doctor Armando Barba, doctor Otón de Caturla, doctor Miguel Piedra, Clemente Alvarez, doctor Juan F. Chalóns, subsecretario del Trabajo; Pedro Mestre, Armando Pavoni, Severiano Bosch, Luis Fumero, doctor Delfín Laurent, Pedro Díaz Cabrera, Eleuterio Medina, doctor Nicolás Morales, Césareo Fernández, Luis Fernández Zaldívar, Tomás Fernández, Leopoldo Calero Pino, Lorenzo Martínez Nodarse, Tomás Calero Pino, doctor Gustavo Cabarrouy, doctor M. Leeder, doctor Rogelio Sandrino, doctor Alberto Jaré, doctor Alfredo Botet, doctor N. Martínez Bandujo, J. Morales Pons, doctor Miguel Angel Céspedes, subsecretario de Justicia; doctor Pedro García Muñoz, doctor Eduardo Ubieta, jefe local de Sanidad; doctor Juan J. Geada, Alberto Hernández, José Domínguez Núñez, Mariano Aguirreaurreta, Eusebio Belaunzarán, Francisco Azcuy, Francisco Gutiérrez, doctor Ernesto Rivero, Silvestre Jacinto, coronel Ramón Vidal, Domingo Méndez, coronel Francisco Aguilar, Cuca Ceballos de Argudín y muchos más.

LA «UNITED STEEL CO» VA A MODERNIZAR SUS FABRICAS

NUEVA YORK, mayo 3. (AP).—La United Steel Corporation anunció hoy que se propone lanzar bonos al mercado por valor de cien millones de pesos para financiar el extenso programa de modernización de las fábricas.

Según el anuncio la emisión será amortizada en diez años.

Veda

Por resolución del Jefe de Estado Mayor General de conformidad con lo dispuesto en los Artículos 33 y 34 de la Ley General de Pesca, la veda de la especie demoninada «Biajaiba» dió comienzo el día 30 de abril y terminará el 22 de Julio Venidero, quedando prohibida durante este período la pesca, venta y transporte de dicha especie.

C A R D E N E N S E S

Grupo de los abogados graduados en el año 1922, reunidos en el bar del Club Náutico de Varadero, momentos antes de su tradicional almuerzo que este año se celebró en la Playa Azul. Véanse detalles del brillante acto en estas «Cardenenses».

LAS REINAS DEL TURISMO
Su paso por Cárdenas y Varadero

Siete soles.
Siete astros refulgentes.
Siete bellezas cubanas, tipos genuinos de cada una de las provincias y de la ciudad de la Habana, esas Reinas del Tourismo del periódico «El Mundo», que acaban de pasar por Cárdenas y Varadero, dejándonos el dulce embeleso de sus rostros de terciopelo y las cautivadoras sonrisas de sus bocas de guindas.
Una corte ideal.
De supremos encantos.
La integran por la Habana, Grace Santi Fernández, por la Provincia de la Habana Olguita Ramos, por Oriente Virginia Gómez, por Camagüey Dorita Cuevas, por Pinar del Río Rosario Galán, la de Santa Clara, cuyo nombre no recuerdo, y por Matanzas, una cardenense, la escultural y bella Nena Alvarez.
Con ellas vino una comitiva.
De distinguidos visitantes.
Figuraban en ese grupo el señor Guillermo Piña, Director de «El Mundo» y su esposa la señora Dulce María Larrauri, el doctor Alejandro Herrera Arango, Administrador de «El Mundo» y los componentes del mismo diario señores Guillermo Rubiera, Antonio Soler, Manuel Egaña, Fernando Lezcano, José Rubiera, el afable Emilio Zequeira y la interesante escritora Lesbia Soravilla, incorporándose en Matanzas al paso de las Reinas por aquella ciudad donde también fueron agasajadas, los queridos amigos Laureano López, Presidente del Ayuntamiento matancero y Bernardo Rodríguez, el leído confrere de «El Imparcial», que con otros amigos fueron también nuestros huéspedes el sábado último.
El día fué completo.
De fiesta en fiesta.
El recibimiento oficial fué en el Ayuntamiento donde el Alcalde Adolfo Hernández Escalada, tributó cordial recepción a las bellezas visitantes, actuando la comisión de recibo que la integraban Carlos Piloto, el Cronista de «El Mundo» en Cárdenas y querido amigo Bathuel Posada, Rengo Herrera y Juan Curbelo.
Hubo ponche en la Alcaldía.
Servido por Rogelio Diez.
Habló allí el Secretario de la Administración Municipal para ofrecer el homenaje que fué muy aplaudido.
Después a Varadero.
A Kawama Beach Club.
Allí también se ofreció otro ponche así como igualmente en la Casa-Club Arechabala, donde el chispeante «Pepe» Argüelles cantó alabanzas a las joyas humanas que pisaban el Varadero Azul de los Poemas, en una tarde azul, plácida y serena.
Después al «Torres».
Lugar del almuerzo.
Antes del ágape las siete reinas cubanas recibieron el beso de las aguas varaderistas, de ese mar tornasolado de perlas, zafiros y diamantes que se día se sentía orgulloso de mecer en su trono a esas soberanas inspiradoras.
El almuerzo fué tarde.
En espera de las reinas.
Sin embargo y no obstante la demora, durante ese acto reinó en la mesa la charla y el entusiasmo no faltando los brindis.
Por la tarde el retorno.
De nuevo a la ciudad.
El Club Deportivo de Cárdenas que preside el ingeniero José M. Vizcaíno ofreció una recepción a las reinas y por la noche el Liceo de Cárdenas les tributó elocuente homenaje que consistió primero en una comida espléndida con un baile en sus hermosos salones que cerró con broche de oro el testimonio de afecto y admiración que a las siete reinas del tourismo de «El Mundo» dedicó Cárdenas en un día rosa con caracteres de oro.
Día triunfal.
Como día de soberanas.

Alvarez de Cañas

Agasajado en su santo.
El distinguido compañero.
Accidentalmente en la Habana el que suscribe en la fecha del onomástico del leído Cronista de «El País», Pablo Alvarez de Cañas, amigo de toda mi distinción desde que fué mi huésped hace años al visitar a Cárdenas, tuve el placer de ser partícipe de la brillante recepción que ofreció a sus amistades en su confortable residencia de San Rafael e Infanta, en la Capital.
Vi el afecto que cuenta.
Las simpatías de que goza.
La mejor sociedad habanera desfiló por aquella mansión, sobresaliendo altas figuras del Cuerpo Diplomático, del Gobierno de la República, del Ejército y la Marina, del periodismo cubano, etc., etc.
Los regalos incontables.
Todos de gran valor.
Al llegar a aquel ambiente de exquisito refinamiento social y de alta distinción, con el querido cronista náutico del DIARIO DE LA MARINA, el caro Rubén Otero, pude saludar al festejado ofreciéndole mis respetos a su adorada madre que también hacía los honores a los invitados: la señora Anita de Cañas viuda de Alvarez.
Tuve gratos encuentros.
Para íntima satisfacción.
Entre los primeros el de Luis de Posada mi gentil amigo y cronista social del DIARIO en la Habana, el siempre simpático cardenense y hoy comandante de la Marina Constitucional Julito Argüelles, el afectuoso matrimonio cardenense señora Kela Sancho y Luis Castañeda y teniendo el honor de ser presentado al teniente coronel Arístides Sosa de Quesada, con el que compartí agradablemente largo rato.
Enorme la concurrencia allí.
No podía darse un paso.
El buffet supper, un derroche en ricos bocados, era ofrecido por la servidumbre de la casa, entretanto el bar, algo primoroso, permanecía abierto en la confección de los más delicados coaktails.
Recibo chic.
Con un marco de flores.

EN EL CLUB DE LA PLAYA
El almuerzo de los graduados de Derecho de 1922

Acto simpático.
De año a año.
Ese que anualmente celebran los Graduados de Derecho de nuestra Universidad Nacional en el año 1922, y que efectuándose siempre en la capital, esta vez se eligió para escenario de ello a nuestro incomparable Varadero.
Fué en el Náutico.
El elegante Club de la Playa.
Invitado por mi distinguido amigo el doctor Carlos R. Jones, uno de los graduados cardenenses de ese año y uno de los organizadores del gran almuerzo, tuve la satisfacción de sentarme en esa mesa simpática y de grato humorismo.
Muchos los asistentes.
Pasaban de 35.
Situada la meas en una de las galerías del Club, allí pude anotar a los doctores Carlos Saladrigas, Senador de la República; Antonio Martínez Fraga, Presidente de la Cámara de Representantes; Enrique Gamba, Francisco Suárez Rigau, Augusto Venegas, Luis A. Díaz, Ismael López Villavicencio, Samuel Giberga, Rafael Martínez Prieto, José Rodríguez Aymerich, Jossié Iribarren, José Sarranz, Abelardo Martínez, Ismael López, Antonio Solana, Horacio Reyes Lovio, Enrique Harter Ramírez, Martín Leunda Andreu, Leopoldo Cárdenas, Ignacio Soto Brea, José A. Castro, Eugenio Sardiñas Segrera, un compañero del Cronista en época colegial, Félix Pérez Porto, Emilio Marill, Domingo Mencía, Eulalio García Leguí, Pedro Pablo Llaguno, Agustín Govantes, José de Jesús Sarranz, Gonzalo Ramírez, Arellano de González de Mendoza, que fué amable compañero de mesa del Cronista y muy cumplido profesional; y de Cárdenas sólo tres: Carlos R. Jones que fué muy felicitado por la organización del acto; Manuel de Jesús Quintero y Guillermo Fernández Mascaró, el nuevo Registrador de la Propiedad del Sur de esta ciudad, que ha poco me fueron presentados por mi excelente amigo el doctor Manuel de la Concepción Valdés, nuestro recto y caballeroso Juez de Instrucción.
El menú exquisito.
Ensalzando la cocina del Náutico.
Durante ese almuerzo abundaron detalles y chistes oportunos, acordándose que el almuerzo del año próximo vuelva a ser en Varadero.
Nada más propio para ello.
Ni más encantador.

Mis excusas

Para dama elegante.
De todos mis respetos.
La distinguida señora Blanca Luisa Vallice y Valera, esposa del Magistrado de la Audiencia de Matanzas doctor Luis Fernández Taquechel, de la que recibiera este Cronista gentil invitación para el gran «Baile de la Primavera», que se efectuó con éxito enorme en el Casino Español de aquella ciudad el sábado último
No pude asistir.
Me fué imposible.
Compromisos adquiridos anteriormente me impidieron corresponder a esa fineza que agradezco infinitamente, como estoy siempre obligado a esa sociedad matancera tan hidalga y tan gentil.
Mil gracias a esa dama.
Con mis excusas.

Hortensita Castro Muxó

Restablecida.
La bella flor cardenense.
En nuestra Perla del Norte de nuevo la adorable figulina, que recientemente fué operada de la garganta en la Capital de la República por el notable especialista doctor Pedro Hernández Gonzalo.
Un éxito esa operación.
Me place decirlo.

De paseo

Entre nosotros.
Una gentil dama.
Refiérome a la joven y elegante señora Raquel Labit de Presas, tan altamente apreciada en nuestros círculos sociales, que acompañada de su bella sobrina Noemí, se halla aquí de paseo.
Retornará en breve.
A la Capital donde reside.
Pero no lo hará sin antes disfrutar de ratos de esparcimiento en Varadero y San Miguel de los Baños, donde visita a sus numerosas amistades.
Lléguele mi saludo.
A esas visitantes.

Desde New York

Desde lejos.
Una nota de amor recibo.
Desde la gran metrópoli neoyorquina me llega la grata nueva del último compromiso que acaban de contraer oficialmente la interesante norteamericana Eleanor P. Murray y el estimado cardenense Humberto R. Ruiz Carreras, de conocida familia de esta ciudad, el último citado.
Para ellos mi enhorabuena.

Sarita Cambó Viñas

Un saludo.
De felicitación.
Mándolo con estas líneas para al [illegible]a Sarita Cambó Viñas, hija de los distinguidos esposos señora Trina Viñas y el doctor Lucas A. Cambó, que el pasado lunes celebró su natalicio.
Mis flores para ella.
Flores a una flor.

Francisco González Bacallao

ENTREGADA POR LA STRIA. DE COMUNICACIONES LA DIRECCION DE TRANSPORTE

Según determina la ley recientemente votada por el Congreso y sancionada por el Ejecutivo, ayer quedaron cumplidas dos de sus bases con la entrega de la Comisión de Ferrocarriles y de la Dirección de Transporte, al nuevo organismo de la Comisión Nacional de Transporte.

El secretario de Comunicaciones, señor Francisco Gómez, hizo entrega personalmente de ambas dependencias.

Cuba concurrirá a la exposición filatélica de Praga

Con motivo de celebrarse una exposición internacional filatélica en Praga, capital de Checoeslovaquia, fué invitado nuestro país a concurrir a dicha exposición, la cual nombró su representante oficial en Cuba al señor Rafael R. García, conocido filatélico, experto en la materia.

El señor Francisco Gómez, secretario de Comunicaciones, tan pronto como tuvo conocimiento por conducto de la Dirección de Correos y negociado de Servicio Internacional, de que iba a celebrarse la mencionada exposición, demostró gran interés por la misma y ordenó que se preparara una exhibición de nuestros sellos y de los trabajos que en este sentido se han realizado en Cuba.

Por los expertos del referido negociado de Servicio Internacional, se han preparado varios cuadros verdaderamente artísticos, con las colecciones de sellos de la Zona Franca, del generalísimo Máximo Gómez, del centenario de la caña de azúcar, del centenario del ferrocarril, de la emisión de escritores y artistas americanos y hasta de los folletos de propaganda que aquí se han usado y un sobre del primer día de los mencionados sellos de la caña de azúcar y del ferrocarril.

Logran la completa identificación del suicida del Maine

Era un perturbado mental que había anunciado que él se arrojaría al agua

El secretario D'Costa, por delegación del juez doctor Romeu Jaime, del Juzgado de Instrucción de la sección Cuarta, se constituyó ayer por la mañana en el Necrocomio de la Habana para presenciar la autopsia a los restos humanos hallados flotando a una milla de la costa, frente a la Plaza del Maine.

Localizados por nuestro compañero Raúl Quintana, de la redacción del DIARIO y «Avance», se presentaron en esas oficinas los señores Julio y Luis Estany y Arocha, identificando la mitad del cadáver como perteneciente a su hermano Pedro Armando Estany y Arocha, de 48 años de edad y vecino de Concordia 132 y medio, empleado de la «Havana Electric» durante diecinueve años. Lograron reconocerlo por ciertas señas personales inconfundibles. Dijeron que se trataba de un perturbado mental que tenía la obsesion del suicidio y había anunciado que se lanzaría al mar. Su desaparición fué conocida el martes 26.

Los doctores Muñiz y Alvarez Rueda, con el subdirector del Necrocomio, doctor Sansores, informaron que la cabeza, el tronco y los brazos habían sido devorados por los tiburones, y por el estudio de los restos, llegaban a la conclusión—de acuerdo con los antecedentes suministrados—que se trataba de un suicidio.

Alrededor de este hecho el agente de la Policía Judicial, Jacinto Hernández Nodarse, rindió un informe a su jefe, el señor Alfredo Estévez, dándole cuenta de todos esos extremos y confirmando la identificación, así como que se trataba de un anormal que se había privado de la vida arrojándose al mar y pereciendo ahogado, por voluntad propia.

Quejas contra el Municipio por su demora en auxiliar en determinados casos a la administración de Justicia

Cambiados de zonas los Inspectores del Departamento de Gobernación Municipal. Sin permisos especiales no podrán estar abiertos los comercios después de las 12 de la noche

El señor Will P. Taylor, Administrador Gerente del Hotel «Nacional» acaba de dirigir una atenta comunicación al señor Alcalde de la Habana, doctor Antonio Beruff Mendieta, ofreciéndole, sin costo alguno para el Municipio, aquél establecimiento para «Hotel Oficial» de la Convención Panamericana de Municipios que se reunirá en esta ciudad a mediados de noviembre venidero. Este gentil ofrecimiento, según nos informan, tiene ya la sanción favorable de los expertos municipalistas americanos que recientemente se alojaron allí, señores Rowland Egger y Louis Brownlow, así como del Jefe de la Oficina del Congreso, nuestro excelente compañero señor José Luciano Franco, quienes entienden que sería conveniente celebrar las justas en el referido Hotel, porque así se facilitaría el que los Delegados de los distintos países se conocieran mejor, lo que contribuirá al mejor éxito de la asamblea proyectada.

No obstante, se nos ha advertido que, pese a esa oferta, las sesiones inaugural y de clausura se llevarán a cabo sin falta en el Capitolio, sitio escogido de antemano para ello.

Mientras tanto, siguen llegando adhesiones al Congreso, de todas partes de la América.

Ayer se recibieron las de R. de Castro, Alcalde de San Juan de Puerto Rico; Ernesto Rivera, de La Paz, Bolivia; Monsieur Degand, Prefecto de Haití; del señor Blanco, de Caracas, Venezuela; del Coronel Juan G. Valdés, de Jalapa, México; y de D. Gabriel Bermúdez, de Guayaquil.

Sobre los establecimientos abiertos a media noche

El Jefe del Departamento de Gobernación Municipal en charla con los repórters, les anunció que había llamado la atención a los comerciantes en general, para que solo los que estén provistos de permisos especiales mantengan abiertos sus establecimientos después de la media noche.

Al efecto, los inspectores de la citada dependencia practicarán una batida a partir de hoy contra los infractores, que serán multados con diez o veinte pesos.

El Juez de Instrucción de la Sección Primera, doctor Santiago Mencía, designado con carácter especial para instruir la causa número 98 de 1938 por el delito de «maquinación para alterar el precio de las medicinas», se ha dirigido nuevamente al Alcalde Municipal, reiterando su petición de informes acerca de si figuran como contribuyentes al Municipi por algún concepto, los acusados Ernesto Sarrá Hernández y 39 procesados más en ese causa.

Consigna en su comunicación el citado Juez, que esos particulares resultan necesarios a los efectos del incidente de embargo de bienes, significando además que la demora que se observa en su envío, entorpece el buen funcionamiento y marcha de la administración de justicia, ya que esos datos están solicitados oficialmente desde el día 6 de abril último.

Trabajos de Experimentación

La Sociedad Anónima Productos Alimenticios Vicana, que tiene solicitada de la Alcaldía exención de tributos para la planta de congelación rápida de productos alimenticios que se propone establecer en la calle de Concha y Marina, por tratarse de una industria nueva en el país, pide ahora al Municipio que se le autorice para efectuar trabajos de experimentación en la misma, mientras se tramita la licencia mencionada.

Se ha ordenado una investigación.

Recaudación Municipal

Los ingresos obtenidos en la Tesorería Municipal el día 30, según la nota facilitada por el Contador, fueron como sigue: Por Ejercicio Corriente, $16.501.83; por Resultas, $421.41; para el Consejo Provincial, $1.083.73; y por Plumas de Agua, $2.629.10.

Existencia en Caja: De Ejercicio Corriente: $10.730.78; Resultas: $5.339.23; C. Provincial, $16.931.41; Acueducto de Albear, $15.320.07; y por Depósitos de todas clases, $162.661.44.

Pagos a Empleados

De conformidad con lo dispuesto por la Alcaldía, se efectuaron ayer pagos de haberes del pasado mes de abril a empleados municipales, por la suma de $26,635.49.

La Municipalidad, por tanto, mantiene casi al día sus obligaciones al respecto, por lo que mucho se desvela el señor Alcalde.

Conoció la Junta de Amillaramiento del Municipio de las siguientes trasmisiones de dominio:

Ante el Notario doctor Cleofé Rubí, vendió Rodolfo Herrera Villarreal a la Compañía Territorial Nacional S. A., terrenos yermos en la Calzada de Arroyo Naranjo, por la suma de $450.00.

Ante el Notario doctor E. Angulo, vendió el Juez de Primera Instancia del Oeste en representación de la Sociedad «Calatayud y Llompart», a Ernesto Sarrá y Hernández, las casas calle Emma letra C y J. Alonso letra Q, en las sumas de $1,326,33 y 2,503. 42, respectivamente.

Ante el mismo Notario, vendió Alejandro Texidor y López como gerente de la Sociedad Anónima «El Salvador», Compañía Inversionista, a Galbán Lobo y Cía., la casa calle 11 entre las de J. y E. en la suma de $18,500.00.

Cambios de Inspectores de Zonas

En cumplimiento de lo ordenado por el señor Alcalde, el Jefe de Gobernación Municipal ha hecho la nueva distribución de inspectores de zonas, —cambio que se repetirá todos los meses—, quedando en el actual distribuído ese servicio en la siguiente forma:

Zona número 4, Raúl Santalla; zona 5, Arístides Cruz; zona 6: Ismael Matos, zona 7, Marcelino Crespo; zona 8; Pedro Esquivel; zona 9, Angel Herrera; zona 10, Domingo García; zona 11, Adolfo Carrasco; zona 12, Agustín Herrera; zona 13, José Peñalver; zona 14, Manuel Villaverde; zona 15, Rafael Castellanos; zona 16, Oscar Morales; Zona 17, Vicente González; zona 18, Francisco Borrell; zona 19, Enrique Muños; zona 29, Giordano; zona 21, Ramón Santamaría; zona 22, Faustino Zannetti; y zona 23, Víctor Herrera.

En el informe emitido por el Jefe de Gobernación, hace saber a los comerciantes, industriales y autoridades, que dichos inspectores están en el deber de identificarse debidamente para actuar al ampado del cargo que ejercen.

Renovación de Arrendamientos

La Jefatura de Gobernación se propone llevar a cabo una renovación completa de los arrendamientos de casillas y locales en el Mercado de Colón, antigua Plaza del Polvorín, a cuyo efecto se propone citar previamente a los comerciantes e industriales para que concurran a firmar los nuevos modelos, rogándoseles la más puntual asistencia a los que ya han sido citados.

De esa manera, quiere reorganizar tan importante epígrafe contributivo de la Municipalidad..

No hubo sesión ayer en el Ayuntamiento

Aunque acudieron al Ayuntamiento concejales en número suficiente para integrar el quórum, no hubo sesión ayer.

En vez de ello, como se esperaba, ya que muchos se muestran sensibles a la responsabilidad que le cabe en la resolución urgente de múltiples problemas, como el de sacar a subasta el edificio del Frontón Jai-Alai y el de demandar a la actual Compañía concesionaria el pago de $140.000.00 por contribuciones, los presentes prefirieron reunirse en secreto previa invitación de su colega, el señor José Navarrete.

Se ignora, por lo tanto, el motivo de dicho intercambio.

Contra los expendios de gasolina

El Jefe del Departamento de Urbanismo Municipal ha concedido, mediante una resolución dictada al efecto, un plazo de cinco días, a los propietarios de tiendas de venta de gasolina que tienen instaladas «bombas» suministradoras en las aceras, para que las retiren para dentro de los establecimientos.

Los infractores serán severamente penados.

Reunión de las Profesoras de Corte y Costura

En el día de ayer, se reunieron con el Jefe del Departamento de Asistencia y Previsión Social del Municipio, las profesoras de corte y costura adscriptas al mismo, para acordar la fecha en que se celebrarán los exámenes correspondientes del alumnado.

Después de detenido examen del problema, se acordó fijar la segunda quincena de junio, en cuyo período se efectuará asimismo una Exposición de Labores.

SUSCRIBASE Y ANUNCIESE EN EL «DIARIO DE LA MARINA»

M.E.C.D. 2016

RESULTARON UN ACONTECIMIENTO LOS ACTOS ROTARIOS DE LA CONVENCION EFECTUADA EN S. LA GRANDE

COLUMNA CUATRO

PREPARA EL CASINO ESPAÑOL DE PLACETAS SU BAILE DE LAS FLORES, CONTINUANDO LAS FIESTAS QUE VENIA CELEBRANDO

(COLUMNA OCHO)

En el «Leadies Tennis Club» de Sagua fué obtenida esta foto, con motivo de la inauguración de la Casa de la Amistad. Numerosas damas rotarias y de la sociedad sagüera posaron especialmente para el DIARIO en el transcurso de la grata fiesta.

DE LA VIDA NACIONAL

Días de júbilo vivió Sagua la Grande, sede de la XVIII Conferencia del 25o. Distrito del rotarismo internacional

La ciudad se mostró engalanada profusamente para recibir a los delegados de los 38 clubs de la República. La apertura se efectuó en el Teatro Alkázar. Un trofeo para Varadero

SAGUA LA GRANDE, mayo. (Especial para el DIARIO DE LA MARINA). — Sagua la Grande, la patria chica de aquella gloriosa figura de la ciencia que fué el doctor Joaquín Albarrán, ha vibrado de júbilo ante la celebración de la XVIII Conferencia Anual del Distrito 25o. del Rotary International. Puede señalarse, sin que haya hipérbole en ello, que todos los integrantes de las distintas clases sociales de esta bella y simpática ciudad villareña, han rivalizado en hacer grata la estancia de los numerosos rotarios que, desde todos los rincones de la Isla, acudieron a evento tan importante como es, en el seno del rotarismo, la Conferencia Anual del Distrito.

Otro hecho digno de ser destacado, es el éxito rotundo logrado en este evento por el doctor Manuel Galigarcía, el joven e ilustre galeno que ocupa durante el presente año el espinoso cargo de Gobernador del Distrito. La labor desarrollada por el doctor Galigarcía en el transcurso del año, tuvo un feliz corolario en esta Conferencia, en que de manera tangible todos los delegados de los 38 clubs en ella representados hicieron presente—en párrafos elogiosos—lo que para el Rotary cubano significan los trabajos llevados a cabo por el actual Gobernador.

El tren especial

En tren especial salieron de la Habana rumbo a Sagua los miembros de los Clubs situados en distintas localidades de Pinar del Río y Habana uniéndose después a la comitiva los rotarios matanceros.

El doctor Oscar Sigarroa representante legal de los Ferrocarriles Unidos concurrentes a la Conferencia como rotario actuó como delegado de la Empresa en los viajes de ida y vuelta, mereciendo elogios de todos los excursionistas por sus múltiples atenciones.

Los Clubs concurrentes

Concurrieron al evento de Sagua, delegaciones de los Clubs de Habana, Santiago de Cuba, Matanzas, Guantánamo, Sagua la Grande, Cienfuegos, Sancti-Spíritus, Camagüey, Caibarién, Santa Clara, Cárdenas, Pinar del Río, Manzanillo, Güines, Holguín, Ciego de Avila, Bayamo, San Antonio de los Baños, Banes, Antilla, Florida, Placetas, Victoria de las Tunas, Nuevitas, Artemisa, Palma Soriano Puerto Padre, Jovellanos, Yaguajay, Mayarí, Pina, Marianao, Santiago de las Vegas, Gibara, Trinidad, Santa Cruz del Sur, Jiguaní y Guanabacoa.

Llegada a Sagua y apertura de la Conferencia

A la llegada a Sagua, el viernes, de los rotarios y visitantes, fueron recibidos por las autoridades locales, rotarios sagüeros, prensa local y numeroso público. La Banda del Distrito Militar interpretó una marcha, siendo muy aplaudida. Dicha Banda ofreció seguidamente una retreta en honor de los visitantes en el Parque «La Libertad». La ciudad se ofrecía engalanada con numerosos arcos y adornos alusivos.

A las nueve de la noche, tuvo efecto la apertura de la Conferencia en el Teatro «Alkázar», que ofrecía deslumbrante aspecto. Presidieron el acto, el Gobernador del 25o. Distrito Rotario (Cuba) doctor Manuel Galigarcía, en unión del enviado especial de Rotary International ingeniero Aguilar, del Rotary Club de México; el señor Abelardo Martínez, Alcalde de Sagua; el Presidente del Club Rotario de Sagua, señor Heriberto Manero; el doctor Carlos Alvarez Recio, Presidente del Club Florida; los Past Gobernadores doctores Mario Dihigo, Mario Muro, Ramón Lorenzo, Joaquín Añorga, Felipe Silva y otros connotados rotarios, así como el señor Amado Fernández, Secretario de la Conferencia; Gastón Robau, Tesorero de la misma y Pompilio Montero, Secretario del Club sagüero.

Se dejaron oír los aires marciales de los himnos de Cuba, México y Estados Unidos, por la Banda del Distrito Militar de Santa Clara. Y, tras el discurso de bienvenida por el doctor Pérez Bohorquez, en nombre del Alcalde de Sagua, y de pronunciarse otros por demás elocuentes por los señores Manero y Alvarez Recio, el ingeniero Aguilar hizo presente el mensaje de que era portador en nombre de Rotary International. Charla amena, gratísima, la del prominente rotario mexicano, que se refirió, a través de anécdotas y sutiles sugerencias, a los postulados de la institución de la rueda dentada.

Después, el doctor Manuel Galigarcía, Gobernador del Distrito, pronunció un elocuente discurso en torno a la labor de los clubs de Cuba durante el año, siendo objeto de cálida ovación—al igual que el ingeniero Aguilar—al dar término a su peroración.

Finalizado el acto, el «Sagua Yacht Club» ofreció en sus salones un baile de gala en honor del ingeniero Aguilar y su distinguida esposa. Fiesta que constituyó un gran acto social.

Los actos del sábado

Reseñando a grandes rasgos los distintos actos efectuados, señalaremos que los actos iniciales del sábado fueron: la peregrinación al Mausoleo de los Mártires de la Patria; una visita a la Biblioteca Circo «Renacimiento» y el cine «Serafín Sánchez», viéndose las amplias salas de los mismos invadidas por distinguidas familias, exhibiéndose en los mismos las mejores cintas que se editan.

Restablecida.

Se encuentra ya restablecida de la dolencia que venía padeciendo en la garganta, la elegante y bella señora Rosita Mendigutia Silvera de Rodríguez. De su asistencia estuvo hecho cargo el doctor Gaspar de la Cruz y Beci.

Serra Carbonell,
Corresponsal.

Presidencia de la apertura de la XVIII Conferencia del 25o. Distrito Rotario, efectuada en Sagua la Grande, la que figuran el doctor Manuel Galigarcía, Gobernador del Distrito; el ingeniero Aguilar, enviado especial Rotary International; los doctores Dihigo, Muro, Lorenzo, Añorga y otros, así como los señores Manero y Fernández, Presidente del Club de Sagua y Secretario de la Asamblea, respectivamente.

ESTAMPAS ORIENTALES

INSTITUCIONES SOCIALES CAMPESINAS

Adolecemos en Cuba de varios defectos y uno de ellos es ser poco juiciosos para hablar bien o mal de una cosa, pues lo mismo queremos hacer lo bueno malo que lo malo bueno, la cuestión es objetar con fuerza y ganar al que se nos enfrente aunque sentemos la premisa aquella que dice: quien siempre miente nunca engaña.

Pero si engañamos ya que ni siempre decimos mentira ni siempre decimos verdad.

Diremos, justamente, que los campos cubanos no se embellecen por la mano de quien los cultiva, que los caminos, hasta ahora no se han mejorado, que la vivienda del campesino ha mejorado poco, que la mayoría sigue el modelo de los tiempos de colonización, que la escuela civil rural sigue los moldes patronímicos, etc., etc.

¿Pero quién puede ocultar ya que la población campesina ha progresado mucho en el orden personal, que al contacto con los pueblos mayores y ciudades he hecho de ella un campesinado vivaz, alegre, divertido e inteligente y capaz de conquistar su bienestar si tiene gobiernos orientadores?

Los pequeños poblados del Término de Bayamo, los poblados cabecera del barrio, como son para este ejemplo El Horno, Guisa, Bueycito y otros, han constituído sus instituciones sociales de recreo al menos, donde el socio no salamente juega y baila sino que lee el periódico y la revista, cambiando impresiones en horas del descanso.

En las festividades anuales del barrio, festividades que conservan la tradición y en ellas conmemoran algún Santo, reúnense las juventudes de la ciudad con las de los campos, dejando muy poca diferenciación, pues tanto en costumbres como en el vestir a penas si se notan.

De los barrios que cito de Bayamo, ha sido Bueycito el que recientemente ha constituído su Comité directriz interino mientras se acrecientan los socios y con ellos se va a la elección que regirá por años enteros y también hacia la creación del Reglamento.

Bueycito, hasta la fecha, y para dar comienzo a sus funciones sociales cuenta con cuarenta asociados, los que sin duda han de acrecentarse brevemente, cosa que habría de celebrar el cronista.

El Comité interino está integrado por las siguientes personas:

Presidente: señor José Alvarez; vice: José Acuña; secretario: Pedro M. Olivé; vice: Buenaventura Trinchet; tesorero: Vicente Zapatero; vice: Carlos Roca.

Vocales: Emiliano Milanés, Isaac Victorino Cuñado, Enrique Carranzana, José A. Tamayo, Podre Olivé, José A. Farrell, Joaquín L. Cuñado, Manuel Terga, Braulio Aguilera, Carlos Sotolongo, Leoncio Castro y Luis Veloz.

Exitos, muchos éxitos deseamos a esta Comitiva orientadora de lo que ha de ser en el mañana «Círculo Social Bueycito».

HERCASIDO.

FELICITO EL GOBERNADOR DE ORIENTE, A NUESTRO DIRECTOR.

SANTIAGO DE CUBA, mayo 3. DIARIO. Habana.—Dr. José I. Rivero.—En mi nombre y en el de los Alcaldes Municipales, y veteranos de la Guerra Hispanoamericana y Cubana, felicitámosle muy sinceramente, por la brillante información gráfica, que aparece en el Rotograbado del DIARIO, del día 27 de abril, con motivo de los festejos que se efectuaron en esta ciudad conmemorando el «Día de las Américas», y cuadragésimo Aniversario de la Declaración de Guerra Hispano americana. Estimamos que las referidas fotos, contribuirán al aporte de las corrientes turísticas a nuestra provincia, así como a una valiosa propaganda patriótica. Reciba en nombre de ellos y en el mío propio las más expresivas gracias, agradeciéndole nos siga prestando tan estimable cooperación. Atentamente, Dr. A. Pérez André. Gobernador Provincial.

DE SAN DIEGO DEL VALLE

Próximo enlace.

El domingo ocho de mayo, día de las Madres, se unirán en matrimonio nuestro Corresponsal Agente, señor Ladislao Rofes Jr., y la distinguida señorita Lilia Perdomo, personas muy bien queridas en San Diego del Valle, donde gozan del aprecio general. Nuestro compañero Rofes Jr. es presidente del Liceo y ha mantenido ese cargo por muchos años. Según nos han dicho, la simpática parejita, pasará su Luna de Miel en la Habana, visitando seguidamente la encantadora ciudad de Miami y otras ciudades americanas, pues el compañero Rofes Jr., estudió en aquel país por muchos años y conserva infinidad de amistades que los esperan para brindarles hospitalidad. Muchas felicidades le deseamos a los queridos amigos.

Embellecimiento de nuestro parque

Hay que felicitar al señor Alcalde Municipal, señor Pancho Infiesta y a su secretario señor Ramón H. Piloto, por las actividades que están desplegando en el embellecimiento de nuestro único parque. Este estaba completamente abandonado y últimamente se está viendo un buen cambio en el mismo. La Asociación de la Prensa Local ha ofrecido su apoyo decidido en esta obra tan beneficiosa para todos. Un cantero se está sembrando por dicha Asociación

Ahora hace falta que en el próximo presupuesto se conceda un crédito para un jardinero que lo cuide. ¿Lo conseguiremos, señor Alcalde?

Los empleados de la Junta Electoral.

Hasta mí llegan los ex-empleados de la Junta Municipal Electoral que trabajaron en las últimas elecciones para que haga llegar un ruego al señor Secretario de Gobernación para que les paguen sus haberes, pues todos tienen necesidad de su dinero. Complacids.

Bailes Próximos

Para el sábado está anunciado un baile en el Salón del Señor Ladislao Rofes Martínez que promete quedar muy lucida por estar patrocinado por personas del aprecio de todos. Se habla mucho de esta fiesta y por eso es que se asegura será un éxito. Exito los desea el Corresponsal. Otro también está anunciado para el sábado 7 de mayo y también será otro éxito por ser sus utilidades para dedicarlas a las mejoras en una escuela Cívico Militar de este término.

Lluvias

El cielo ha bendecido las tierras de este término con grande aguaceros que han venido a resolver un gran problema, pues la sequía había casi que terminado con todos los frutos menores, inclusive con la vida de muchos animales. Los campesinos y vecinos del término están muy agradecidos del cielo por haberse acordado de sus necesidades.

DE MAXIMO GOMEZ

Feliz Aniversario.

Angélica Hernández y Eufemio Alfonso.

Este distinguido matrimonio, de la mejor sociedad local, celebró en la semana última el vigésimo aniversario de sus bodas.

Lo pasaron en el remanso apacible de su hogar, alegrado por el eco de las risas cascabeleras emanadas del conjunto encantador que forman sus hijos, y que es la música más suave y melodiosa que a ellos puede deleitar.

Hilda, gentil y amable.

Delia, linda y dulce.

Y Ofelia, bibelot encantador.

Que forman un lindo ramillete de perfumadas flores del humano Jardín.

Cuánta felicidad para la admirada dama y su esposo!

Tras veinte años consagrados a un hogar.

Dichoso y grato.

La anterior nota, fué enviada a' Corresponsal por el apreciable joven, R. Pons y con gusto la trasladamos a estas columnas.

Y como un motivo de distinción al matrimonio Hernández-Alfonso, traemos, además, la foto de ambos felices y distinguidos esposos, aprovechando la oportunidad para enviarles el más efusivo saludo.

R. López Sardiña,
Corresponsal.

DE PEDRO BETANCOURT

Hacia la Habana

Hacia la urbe capitalina partieron en días pasados la adorable y estudiosa señorita Hilda Borges Castañer, hija amantísima de mis distinguidos amigos doctor Everardo Borges y Herminia Castañer de Borges, con el objeto de reanudar sus clases, y su gentil primita, la donairosa y simpática Fifa Cruz Castañer.

Un viaje felicísimo deseo a tan estimadas amiguitas.

Bautizo

El sábado pasado tuvo efecto en esta villa el bautizo del monísimo niñito Miguel Evelio Pumariega y Silva, hijo idolatrado del joven y querido matrimonio señor Evelio Pumariega y Elisa Silva de Pumariega.

Tuvieron el gusto que lo apadrinaran su abuelito el respetable caballero Miguel Pumariega Díaz y su tía, la bondadosa dama Elisa Silva de Olano.

Muchas felicidades para los queridos papás y las mayores venturas para el lindo babito.

La Fiesta del Arbol

El Centro Escolar «Varela» de esta villa celebró como en años pasados la fiesta del árbol, confeccionando al efecto el siguiente programa:

1.—Himno Nacional coreado por los niños del Centro Escolar, acompañados al piano por la entusiasta señorita Ofelia Gutiérrez, Auxiliar de Kindergarten.

2.—Palabras por los directores del Centro Escolar señor José R. Amador, de la Escuela Primaria No. 1 y la señorita Esperanza Rodríguez Prado, Directora de la Escuela «Intermedia No. 22», alusivas al acto.

3.—Siembra de las plantas (pino, mango y guayabo).

4.—Himno al árbol, cantado por los alumnos de la Escuela Intermedia No. 22.

5.—Recitaciones de los alumnos de la Escuela Primaria No. 1:

Nereida Amigo. «He plantado un árbol». Sonia Alonso. «Plantando el árbol» Servilia Herrera. ««El campesino». Lilia Fernández. «Mi casita». Emérita Pérez «El árbol».

6.—Himno a la bandera cantado por los alumnos de la Escuela Intermedia No. 22.

7.—Recitaciones de poesías por los alumnos de la Escuela Intermedia No. 22: Ramón Purón «Germinal». Estela Gutiérrez, «Majagua». Haydée Ibáñez, «El totí». Francisco Teillagorry, «El almácigo». Zuléida Gutiérrez, «Cuba». Angela Yanes, «La gallina buena». Ronáiro Navarro, «El grano de maiz». Eva Bello, «Jiquí». Blanca Gutiérrez, «El pitirre». Orlando Díaz, «Las palmas». Palmenia Lima, «El sapo». Nereida Rodríguez, «El derecho a la vida». Esperanza Halem «No seas cruel». Floralia Fiallo, «Plantando el árbol».

8.—La culta profesora señorita Rosa Villar le dió lectura a una carta firmada por un «Pinito abandonado» y la niña Regina Bejerano, alumna de la Escuela Intermedia No. 22, leyó un trabajito titulado «Oración al árbol».

9.—Desfile y saludo a la bandera por los alumnos del centro Escolar.

Teodoro AGOSTINI

DE CALABAZAR

Iniciativa loable.

El señor Jesús Rivero Cueto en unión de connotados vecinos trabaja para la constitución del «Comité de Defensa Local», organismo que tendrá por misión única el velar por los intereses locales y procurar siempre el progreso de este pueblo. En ese comité tendrán representación, los industriales, comerciantes, propietarios, los vecinos y la Asociación de Propietarios y Vecinos de Calabazar. Desde que se dió a conocer la feliz idea, que viene a llenar un gran vacío en nuestra vida, han venido adhiriéndose numerosos vecinos de arraigo y de prestigio entre nosotros.

El que suscribe por encargo de dichos señores redacta en estos momentos las bases por las que se regirá el comité, de cuyas actividades iré informando a mis lectores.

«Una noche con Don Porfirio».

Tal es el título del gran baile que amenizado por el jazz-band «Jockey Club» y la orquesta de Neno González se celebrará en la Asociación de Propietarios y Vecinos el próximo 7 de mayo. La propaganda de dicha fiesta está a cargo del conocido Don Porfirio. Esto sólo asegura el éxito del baile de las flores.

Jesús Suárez Dumás,
Corresponsal Especial.

DE SANCTI SPIRITUS

Operado.

En la acreditada clínica «Los Angeles» de esta ciudad, se encuentra recluído desde nace unos días, a causa de haber sido sometido a una operación quirúrgica, el estimado caballero, doctor señor Mario García Madrigal, estudioso y hábil cirujano y actual jefe local de Sanidad.

Dicha operación la llevó a cabo con gran éxito el doctor Manuel Orizondo Caraballe, auxiliado por varios de sus compañeros que se encontraban allí presentes.

Dicha operación se llevó a cabo con gran éxito. Muy visitado se ve diariamente el doctor García Madrigal en su apartamento de dicho centro benéfico.

Excluidos de Fianza

Por el doctor Ignacio Agustín Garrido y Vázquez, juez de Instrucción de este Partido, se ha dictado auto de procesamiento con exclusión de toda fianza, contra los señores Amparo Olano Estévez y Francisco Olano Estévez, por la muerte de Salvador Perdomo Torres, hecho ocurrido en la tarde del día 23 de los corrientes en la finca Monte Olano, Remate de la Fortuna, barrio de Iguara, de este término municipal, de la propiedad del señor Adriano Delgado Cárdenas. En dicho auto se le ha fijado una fianza de $300 al señor José Marrero y Pérez (Pepe) por el delito de disparo de arma de fuego contra determinada persona, pero sin llegar a herir a nadie, cuyo señor es mayoral del señor Delgado, y recibió así mismo una herida grave de machete en la mano izquierda, habiendo tenido necesidad de hacer los disparos contra los hermanos Olano en defensa propia por correr peligro su vida, por instantes. Marrero está recluído en la clínica «Los Angeles» de esta ciudad, en donde es eficazmente atendido.

Otro operado.

En el hospital de esta ciudad y por el doctor Antonio de P. Santisteban Beltrán, director del mismo ha sido operado en un brazo, el señor Agustín Suárez del Villar, capitán de la Policía Nacional, jefe de la Sección de esta ciudad. Su estado es satisfactorio.

Enferma.

Continúa aún recluída en sus habitaciones a causa de penosa dolencia, la distinguida y respetable señora Tula Serrano y Cabrera viuda de Aguilera, miembro de una estimada y antigua familia espirituana.

La ciencia está haciendo esfuerzos supremos por lograr su mejoría.

Teatros.

Continúan actuando con gran éxito diariamente en esta ciudad, el co-

ASISTIERON 500 COMENSALES A UN BANQUETE EN BAYAMO

BAYAMO, mayo 3. DIARIO.—Habana.—El banquete celebrado el sábado por las entidades «Bayamo» y «José A. Saco», resultó extraordinario. Concurrieron al mismo más de quinientos comensales, siendo presidido por los señores Alfonso Silva Etenoz y Gonzalo García Pedroso, Haciendo uso de la palabra elocuentemente en pro de la confraternidad, y en pro de los intereses de la ciudad bayamesa, los señores doctor Blas Domínguez, Silva Estenoz, Pedro Díaz, el ingeniero Francisco Ibarra el doctor Chamizo y Candelario Cumba.

—Los obreros del timón y de la Nestlé, celebraron el día del Trabajo, con una peregrinación al cementerio, donde hablaron Eusebio Fidalgo, Emilio Garcés, José Conesa y Carlos Costa.

A las doce del día se reunieron los Delegados de colectividades obreras, para elevar sus demandas ante el próximo Congreso Obrero. CASTILLO. Corresponsal.

DE JARUCO

Boda de simpatías

Una gran boda que revistió, verdadero lucimiento fué la del pasado sábado, celebrada en nuestra Parroquia a las cinco y media de la tarde.

Fué la novia la interesante y gentil señorita Petra Amalia Araoz Puente, que unió sus destinos esa tarde a los del estimado joven señor José Ma. Incera.

Apadrinaron la ceremonia el padre de la novia, el correcto caballero Ernesto Araoz Ledesma y la elegante señora Eva Araoz de Pérez, hermana de la desposada.

Muy linda lucía Maya con sus galas nupciales.

Como complemento de su exquisita toilette llevaba un ramo precioso a base de crisantemos.

La boda notarial se celebró en la residencia de la novia el mismo día a las diez de la mañana ante el doctor Calvo.

Los simpáticos contrayentes partieron hacia la capital, donde pasarán su luna de miel.

Es de lamentar que con éste acontecimiento deje la señorita Araoz su labor de cronista social de éste periódico que con tanto entusiasmo desempeñaba.

Muchas felicidades les deseamos.

Conferencia

Correspondiendo a una invitación hecha por el cura Párroco de esta ciudad R. P. Silvio Montaña al ilustre conferencista R. P. Esteban Rivas S. J., Director Diocesano del Apostolado de la Oración, tendremos la oportunidad de asistir a una de sus valiosas conferencias que se celebrará en el salón de actos del colegio «Sagrado Corazón» el próximo sábado día 30 a las tres de la tarde.

El Rvdo. P. Rivas acaba de ofrecer últimamente una serie de conferencias en el interior de la Isla así como en la Iglesia de Reina de la Habana.

Quedan invitados por este medio.

De temporada

Se encuentra entre nosotros disfrutando de una breve temporada la distinguida dama Erundina N. de González.

Grata estancia le deseamos.

Teatro Fausto

Próximamente en la sala del Teatro Fausto será exhibida la emocionante cinta dramática «Máter Nostra» que es sin duda una de las mejores producciones mejicanas; con Esperanza Iris como protagonista.

Zeida Navarro.

operar ese «Buss» pagando de este modo una parte de su propaganda, es cierto también que esos lugares tendrían el beneficio no sólo de la utilidad que dejaran esos visitantes en restaurants y comercios, sino que seguramente muchos volverían para estar algún tiempo en esos lugares, si es que éstos se preparan debidamente para ello.

Con el dinero de esas cuotas, se haría una campaña provincial gráfica y literaria en inglés y español, que se haría circular profusamente por medio de panfletos, fotografías, souvenirs, etc., etc. y de este modo seríamos conocidos como país turístico en el mundo entero al igual que lo hace Alemania, Italia, Suiza y otros muchos países del mundo entero.»

El coronel Silva fué muy aplaudido.

Otros trabajos

Otros dos trabajos fueron presentados a continuación—entre otros—que llamaron la atención poderosamente: «Actividades rotarias en pro de los adolescentes», por el doctor Joaquín Añorga, y «América entera, unida, puede ser la que descubra el origen del Cáncer», por el doctor Gustavo Odio de Granda. Pero sobre ambos habremos de referirnos en una segunda información.

A las seis de la tarde hubo un animado te bailable en el «Ladies Tennis Club», y por la noche, un soberbio baile en el «Liceo», en honor del Gobernador del Distrito doctor Manuel Galigarcía y su joven y bella esposa Fina Erviti de Galigarcía.

Soberbio marco para esta fiesta el del «Liceo». Amplia y suntuosa casona colonial, con un bellísimo patio pletórico de plantas, que ofreció a los visitantes el recuerdo más vivo de una época pasada. A altas horas de la noche terminó la grata jornada. Y rotarios y visitantes tuvieron para la sociedad sagüera palabras de reconocimiento por su hidalguía y gentileza proverbiales. — Bedriñana. Enviado Especial.

PINAREÑA

El homenaje al coronel Benítez

Un acto magnífico y grandioso.

De grandes caracteres nacionales.

Estos y otros epítetos merece el homenaje que en la tarde del domingo último se le tributó al Jefe de los Liberales pinareños Coronel Manuel Benítez González en el Hotel Ricardo de esta capital por sus numerosos correligionarios, con motivo del éxito brillante obtenido por su partido en los últimos comicios.

Las figuras más destacadas de la política nacional, asistieron al banquete en que anotamos los nombres de los señores Dr. Amadeo López Castro, Secretario de Agricultura; doctor Rafael Santos Jiménez, Secretario de Gobernación; Dr. Zenón Zamora, Secretario de Sanidad y doctor Rafael Portuondo Domenech, Secretario del Trabajo.

También ocupaban la mesa presidencial, conjuntamente con el Coronel Benítez, los senadores Enrique Recio, Presidente del Ejecutivo Nacional y Calvo Tarafa y los representantes liberales por esta provincia, por la Habana, Matanzas, Santa Clara y Camagüey.

Otros nombres significativos eran los del señor Pedro Blanco Torres, Francisco Fernández Valdés, primer suplente entre los liberales vueltabajeros y Presidente de la Juventud Liberal, quien es un positivo valor dentro de nuestra política por su juventud, simpatías personales y arraigo indiscutible; Jorge Suárez y Juan Ignacio Cobián, el primero Jefe de los Inspectores y el segundo Jefe de la Oficina Provincial del Trabajo; el doctor Eduardo Ubieta, Jefe Local de Sanidad; Ramón Ferro, Administrador de la Zona Fiscal; Francisco Blanco Juan; Domingo Ruiz Piña, Alcalde Municipal de Candelaria; Fernando San Juan, Alcalde de Mantua y cientos de destacadas personalidades de la política, la banca y el comercio.

Fué un acontecimiento sin precedentes en la historia de la alta política pinareña, por los valores significativos de la vida nacional que en él tomaron parte.

El tema es para la crónica política.

Sólo he querido esbozar el homenaje del domingo en su parte social.

Para el Coronel Manuel Benítez mi felicitación.

Y mis mejores deseos por su triunfo senatorial.

El doctor Antonio Barrial Quintero, joven y valioso odontólogo pinareño que tantos éxitos viene cosechando como profesional en la Granja Escuela de esta Provincia. Barrial publicará próximamente un interesante libro sobre la cirugía dental, en el que pone de relieve sus grandes conocimientos en la materia

DEL CENTRAL «ADELAIDA»

Regresó.

Después de pasar grata temporada en la Habana, se encuentran de nuevo en este central donde son muy queridos, los distinguidos esposos Tomás Muñoz y Juanita G. de Muñoz, con su lindo hijo, Jesusito.

También regresaron de la capital de la República los doctores Antonio Leiseca y Ernesto Herrera.

Sean bienvenidos.

Partieron.

Partieron para la Habana recientemente la graciosa señorita Leticia Negrete, los señores Manolo Cervera Falla, dueño del departamento Comercial, Mario Peláez, competente jefe de oficina de «Adelaida» y el niño Ricardo Cervera Consuegra.

Y para Cienfuegos, los jóvenes Renán y Oney Moreiras.

Feliz viaje a todos.

A. M. de Collado,
Corresponsal.

Un compañero que nos visita

Inteligente y culto periodista.

Con motivo de tener a su cargo la información sobre las prácticas de tiro que realizarán en esta provincia la Columna de Artillería, viene esta capital el joven y estimado compañero señor Justo V. Jerez, pertenociente al Buró de Prensa del Ejército Constitucional y miembro destacado de la Asociación de Reporters de la Habana.

Reciba mi saludo.

El buen camarada.

En vías de restablecimiento

Una distinguida enferma.

Hállase así de la dolencia que aquejara, la culta Profesora de Instrucción Pública señora Caridad Obrera de García.

Por su total restablecimiento, fervorosos votos.

Votos sincerísimos.

En la Colonia Española

El Baile de las Flores.

Acordado ya oficialmente.

Siguiendo la tradicional costumbre de todos los años, la Sección de Instrucción y Recreo de la culta ciudad de la Avenida de Martí con tanto acierto preside el joven estimado señor Manolo Abadín, me acordado celebrar el Baile de Flores el próximo día 15 del actual.

Para amenizarlo ha sido seleccionado un magnífico conjunto musical de la Habana.

Se prepara una magnífica decoración floral.

Será una obra exquisita de los artífices de los jardines pinareños, a que tantos éxitos se han venido anotando últimamente.

La Colonia vestirá esa noche sus mejores galas.

Existe gran entusiasmo entre nuestra juventud para ese nuevo asalto bailable de la vieja institución hispana de la Avenida de Martí.

Grato motivo para la Crónica.

Cuyos interesantes detalles recogerá en primer lugar.

En su oportunidad!

Guillermo RODRIGUEZ.

DE PLACETAS

EN LA COLONIA ESPAÑOLA

De nuevo abrirá sus puertas el bello palacete hispano de frente a «Casallas» para ofrecer uno de sus grandes eventos del año.

Rodeado de los más gratos incentivos, ofrecerá en la noche del 14 de mayo próximo un gran baile de sala, como continuación feliz de los hermosos festejos que en el presente año nos está ofreciendo, y que han culminado en suntuosos actos, engalanados de concurrencia y de alicientes múltiples.

Ha sido contratada la orquesta de los Hermanos Castro y su presentación será el «hit» de la noche y motivo culminante del interés despertado en nuestra sociedad al solo anuncio del magno acto.

Todo hace pensar en una noche de gloria en el Casino Hispano y uno de los festejos más lucidos del presente año.

BRILLANTES EXAMENES

De alta costura.

Con magníficos resultados.

Así los exámenes que tuvieron efecto en días pasados en la Academia de corte y costura sistema Científico Moderno, que en esta villa dirige la distinguida y competente profesora Evelia Cabrera.

Excelentes las pruebas.

Alcanzando numerosas alumnas las mejores notas en el difícil arte.

Fueron examinadas, la señora María Pérez de León y las señoritas Luz Ruiz de la Roche, Mariana Pargas, Blanca Ofelia Echevarría y Hubelina Cruz.

Y con ellas alumnas de Caibarién, Zulueta y Remedios, que asistieron acompañadas de sus profesoras.

Reciba el valioso grupo de graduadas, así como su afable profesora Evelia Cabrera, nuestra efusiva felicitación.

DISTINGUIDOS VIAJEROS

Procedentes de la capital hemos tenido el gusto de saludar en esta villa donde tantos afectos cuentan, a los jóvenes esposos María Hermida y Dr. José A. Rodríguez Ded, Jefe de la Sección de la Moneda de la Secretaría de Hacienda.

También disfrutan de unos días de paseo junto a sus familiares aquí residentes, la encantadora señorita Margarita Lejarza, acompañada de su hermana Eva, flor de gracias y simpatías.

Sean todos bienvenidos.

RECREO DE ARTESANOS

20 de Mayo, la gloriosa efeméride patria, será conmemorada dignamente en la prestigiosa sociedad artesanista, que tanto nombre y distinción ha alcanzado por sus grandes y magníficas fiestas.

Matinée infantil para hijos de socios en horas de la tarde y un regio baile de sala comenzando a las diez de la noche, formarán el programa en la fecha gloriosa de la intauración de la República.

Tocará Aniceto Díaz, la orquesta matancera de tanto renombre y que cuenta con la simpatía unánime de la sociedad placeteña.

Un nuevo éxito sin duda alguna para la directiva del Artesanos que tanto labora y se afana la entidad y a cuyo frente se halla ofreciendole sus entusiasmos que son muchos, su actividad que es intensa y su laboriosidad que es incalculable Reinaldo Romero y Suárez.

El 20 de Mayo en el Recreo de Artesanos, he aquí la cita obligada.

Armando Trujillo.

M.E.C.D. 2016

DESDE HACE TRES DIAS SUFRE MATANZAS LOS EFECTOS DE LA FALTA DE CARNE PARA EL CONSUMO DIARIO

(COLUMNA UNO)

TERMINAN CON CONDENAS DE DIEZ Y TREINTA DIAS LOS LAMENTABLES INCIDENTES OCURRIDOS EN SANTA CRUZ DEL SUR

(COLUMNA DOS)

TEMESE EN LA CIUDAD PROCER UN GRAVE CONFLICTO POR LA SUPRESION DE UNOS OMNIBUS

Alcanzado por una vagoneta un obrero de las minas de Matahambre. Quemados siete mil cujes de tabaco en San Luis, Occidente. Trató de matarse una bella muchacha

PINAR DEL RIO

ALCANZADO POR UNA VAGONETA

PINAR DEL RIO, mayo 3. DIARIO. Habana.—Resultó lesionado el obrero Juan Peláez Suárez al ser alcanzado por una vagoneta en las minas de Matahambre.

—Durante un incendio en la finca «La Tea», en un barrio de San Luis, cogió candela una casa de curar tabaco, quemándose siete mil tabiques de rama, encontrándose cinco de éstos asegurados por Francisco Alvarez Maldaras, en 1.650 pesos, desconociéndose el importe de los demás que fueron destruídos.—Guillermo Rodríguez, corresponsal.

LA HABANA

ATENTO CONTRA SU VIDA

SAN DIEGO DE LOS BAÑOS, mayo 3. DIARIO. Habana.— Por encontrarse aburrida de la vida la joven Librada Márquez, tomó ella unas pastillas colorantes de teñir ropa sufriendo una grave intoxicación, siendo trasladada al Hospital de Pinar del Río. Hace algún tiempo falleció una hermana de Librada nombrada Amparo, a consecuencia de haber ingerido tinta rápida. Se determina profundamente la determinación de dicha joven.—Fontecha, corresponsal.

MATANZAS

EFECTOS DE LA SEQUIA REINANTE

MATANZAS, mayo 3. DIARIO. Habana.—La sequía tiene alarmada a la población campesina, por la pérdida de los frutos menores y el aniquilamiento del ganado por la falta de agua, y a consecuencia de ésta la de pasto. En la zona de Guanábana, han tenido que abrir algunos pozos, careciendo ya de agua muchos campesinos, teniendo necesidad de acudir a los ríos San Juan y Yumurí, desde largas distancias para adquirirla. Se atribuye a ello la falta de carne toda vez que por la merma del ganado, los propietarios de reses se niegan a venderlas. Hace tres días que estamos faltos de ese artículo, lo que produce una grave situación a las clases necesitadas. Confíase en que el Gobierno o el coronel Batista, tomen medidas para la conjuración del problema, en for maque se abastezca al pueblo de tan primordial artículo, que se ve obligado hoy a consumirlo de ínfima calidad y a precios elevadísimos.—Lovio, corresponsal.

SE SUICIDIO EL DUEÑO DE UNA FRUTERIA

MATANZAS, mayo 3. DIARIO. Habana.—Se suicidó esta noche, haciéndose un disparo en la sien derecha, el dueño de la frutería ubicada en la calle Daoiz número 44, nombrado Armando Cruz Hernández, natural de Pinar del Río, de 33 años de edad, vecino de la misma dirección. Se ignoran las causas que lo impulsaron a tomar esa resolución.—Lovio, corresponsal.

SANTA CLARA

SORTEO EN LA MISION EDUCATIVA

CRUCES, mayo 3. DIARIO. Habana.—En el cuartel de esta localidad se celebrará hoy el sorteo de las cinco niñas que han de asistir al cursillo de economía doméstica de la Misión Educativa número 6, en la Escuela «José Martí».

—Un grupo de colonos estuvo en esta corresponsalía manifestándome que han sido liquidadas todas las cañas molidas en el Central «Catalina.—Gerardo Rivero, corresponsal.

CAMAGUEY

CELEBRADO EL JUICIO CORRECCIONAL

SANTA CRUZ DEL SUR, mayo 3. DIARIO. Habana.—Se ha celebrado el juicio correccional, en la causa radicada por faltas contra el orden público, surgida en las fiestas del domingo, en las que hubo derroche de licores. El Juez condenó a varios de los acusados a treinta días de arresto, y a otros, a diez días. La condena ha sido muy comentada en el pueblo. Se están cursando telegramas y telefonemas para obtener el indulto.—Cabrera, corresponsal.

ESTA A PUNTO DE SURGIR UN CONFLICTO

CAMAGUEY, mayo 3. DIARIO. Habana.—Está a punto de surgir un conflicto obrero de gravedad, al proponerse los dueños de ómnibus suprimir algunos vehículos, lo que causará la miseria a muchos obreros, que ganan el sustento en los mismos. La Secretaría del Trabajo está actuando para evitarlo. Los inspectores de ómnibus están opuestos a la medida, pues dicen que actualmente se recaudan más de ocho mil pesos mensuales, dos mil más que los tranvías y que no hay nada que justifique esta determinación.

—Ha tomado posesión de la Superintendencia Clementina Pichardo, en un acto sencillo al que asistieron las autoridades civiles y militares y distinguidas personalidades de nuestra sociedad.

—Ha sido acogido favorablemente por las Asociaciones el evento anual de los periodistas señalado para el 11 de junio.—Hernández, corresponsal.

EN FAVOR DEL INDULTO DE VARIOS OBREROS Y COMERCIANTES

SANTA CRUZ DEL SUR, mayo 3. —DIARIO. Habana.—Ampliando mi telegrama en que daba cuenta del resultado del juicio en que fueron condenados varios obreros y comerciantes por el Juez doctor Fundora, he de informar que sociedades de comerciantes, gremios obreros y numerosas figuras representativas mueven influencias para obtener del Presidente de la República conceda el indulto a los que fueron objeto de condena. También se han cursado telegramas al coronel Batista y al Secretario de Justicia.—Cabrera, corresponsal.

ORIENTE

LOS OBREROS PORTUARIOS DE BARACOA

BARACOA, mayo 3. DIARIO. Habana.—En el salón balneario del Club Náutico, conmemoraron la fiesta del Trabajo, los miembros de las entidades obreras de la Federación local de nuestro puerto, evidenciando la gran armonía y la pujanza de los obreros portuarios de esta ciudad, en sus aspiraciones a un «standard» de vida mejor, mediante el cumplimiento de las Leyes sociales. Hicieron gala los oradores en sus discursos de un lenguaje desprovisto de estridencias, haciendo juiciosos análisis de los problema del trabajo y de la unión del proletariado. Hablaron Julio M. de la Cruz, Presidente de la Federación, Antonio Pérez Navarro, Milton Domínguez Navarro, Francisco Núñez Lamberta, M. Vega Matos, Cecilio y Heriberto Abad de la Cruz, René Jiménez, Rafael Borges Jiménez, Alberto M. Cabrera, Elpidio Galano, Vice-Presidente de la Federación, que resumió el acto con atinadas y elocuentes frases.—René, corresponsal.

DE LA VIDA NACIONAL

DE MANZANILLO

Asociación de Viajantes

Con motivo de celebrar su aniversario, se tuvo en el hotel Casa Blanca, un gran banquete por los representantes de importantes casas de comercio, dando a continuación los nombres de los viajantes y firmas que representan.

Luis García, de Ropa en Manzanillo. Isidro Cadavid, Trinidad y Hno., José R. Montero, Representante «Cerveza Tropical», Domingo Posee, Levadura Fleisman, José Gutiérrez, Banco Nova Scotia, Julio Alvarez, «La Orenzana». Felo Pérez, Express Nacional, Juan A. Ermecheo, Ferretería. José F. Cuervo, Inspector Cerveza Tropical. Baudilio Mestre, Agente Galbán Lobo. Miguel Pérez, Propietario Hotel «Casa Blanca». Silveiro Iglesias, Agente Cerveza Hatuey. Celestino Suárez, Agente Cerveza Polar. Ramón Artime, Comisionista. Angel Fernández, Almacén de Pardo y Cía., Pedro Díaz, Inspector de «La Estrella». Antonio Rivero, Casa Linares Perea y Cía. Germán Stin, Casa Pieles de la Habana. Miguel Angel Canfux, La Garantía. Rogelio Martínez, Standard Mills. Luis Lastra, La California. Enrique Inclán, La Darling. Salvador García, Díaz Mangas y Cía., Emilio Fernández, Mestre y P. Rubén Cuesta, Sello Lazo. Juan Rodríguez, Sello Lazo, Manuel Estrada, Compañía Licorera.

Asistieron también al banquete el señor Alcalde Municipal capitán Rafael Frías el capitán señor Ramón Cruz Vidal, el capitán señor Fundora, un representante de Orientación y el fotógrafo Heriberto Rodríguez de La Mexicana.

Los viajantes se interesaron por el señor José Coronas, agente y corresponsal del DIARIO DE LA MARINA; pero se hallaba ausente de la ciudad.

Nos es grato hacer constar, que durante el banquete reinó una cordial alegría, que el doctor Marcelino Vázquez, estuvo muy inspirado y que este cronista pide a Dios, porque los tiempos sean mejores y puedan trabajar con mayor provecho.

Corresponsal.

Restablecido un subinspector

Se ha reintegrado a su labor en la Policía Secreta, de la que es subinspector, el señor Celestino Alfonso, el cual fué intervenido quirúrgicamente por el doctor José A. Clark, director del hospital «Lila Hidalgo», en Rancho Boyeros, con el más franco de los éxitos.

Suscríbase al DIARIO DE LA MARINA por los teléfonos y por medio de sus agentes M-7911, M-7912 y M-7913, en todo el territorio nacional

ESTADO DEL TIEMPO

Nota del mediodía del martes: Desde la porción sudeste de los Estados Unidos y parte oriental del Golfo de Méjico, hacia el Este, hay moderadas altas presiones con buen tiempo. En el resto del Golfo hay débiles bajas presiones y está la presión normal en el mar Caribe, con buen tiempo también.

Pronóstico para hoy miércoles: buen tiempo, vientos del Nordeste al Sudeste, flojos a moderados, alcanzando fuerza de brisote durante el día. Pocas lluvias en el territorio.

Observatorio Nacional.

DE CABEZAS

Bautizo íntimo

En la tarde del domingo 17 del pasado mes y en la mayor intimidad debido al reciente luto que guarda la madrina, se celebró el bautizo de un lindo niño, al que fué impuesto el nombre de José Aurelio García y Alzugaray. Se llevó a cabo dicha ceremonia ante un lindo altar de Jesús Crucificado y decorado con dos lindos candelabros y profusión de flores. Apadrinaron al monísimo Pepito la señora María Esperanza Anglés viuda de Calzadilla y su tío el señor Marcos Alzugaray.

Desde las columnas de esta crónica envío mi cordialísima enhorabuena a sus felices padres mis estimados amigos Aurelio García y Felicia Alzugaray de García residentes en la ciudad de Matanzas, y un beso cariñosísimo para el nuevo cristianito.

Distinguido visitante

En días pasados tuve el gusto de estrechar la mano del joven estudiante que nos visita, Rafael Triay. Tan culto caballero me fué presentado por la adorable señorita Elena Estévez a quien mucho agradezco esta fina atención. Van aquí reiterados mi saludo y deseo que este huésped distinguido pase en mi inolvidable Cabezas horas felices llenas de alegría.

Votos

Para hacer votos por la mejoría de la respetable y bondadosa señora Julia Rodríguez, mamá queridísima del señor Teodoro Pérez nuestro estimado amigo y Corresponsal del DIARIO en esta localidad, que guarda cama desde hace algunos días a consecuencia de molesta dolencia. Quiera el cielo concederle a esta buena señora su salud quebrantada para tranquilidad de todos sus familiares.

San Jorge

Fué la festividad del día 23 del pasado mes de marzo y con tal motivo celebró su fiesta onomástica nuestro querido y notable doctor Jorge J. Mata y de Cárdenas, asiduo lector de nuestro DIARIO. Congratuladísimo se vió por sus muchas amistades y recibió el afecto de nuestra sociedad Cabecense que lo admira de veras. Yo en estas líneas le dedico mi más cariñoso saludo, que hago extensivo a su joven señora Sarah Merladet de Mata y a «Yoyito», el menor de sus herederos, que se vió muy agasajado en esta fecha con dulces y regalitos. Que disfruten de su actual felicidad por incontables años fervientemente es lo único que les deseo con sinceridad y pureza.

Onomástico

Fué el día 24 de marzo del inteligente jovencito Alejandrito Escobar López al que me unen lazos fraternales de verdadero cariño y distinción. Para Pío, como cariñosamente le llamamos, va aquí mi elogio y mis buenos deseos de que la Santísima Virgen le presente en su camino un sendero lleno de flores, de alegría y de venturas.

El Baile de las Flores

Denominado así es el que preparan con grandísimo entusiasmo la directiva de nuestra bellísima sociedad el «Liceo», para el próximo mes de mayo. Un triunfo grandísimo es el que piensan anotarse y que yo les deseo culmine en notable éxito.

En nuestro templo

Llegó mayo, mes florido que con su coherencia nos acerca más a María, esa virgencita que es Reina y Soberana de los Cielos, en cuyo honor venimos organizando por iniciativa de las señoras y señoritas López y de las distinguidas jovencitas Margarita y Graciela Escobar y Sarita Méndez, con gran orgullo de esta cronista que ha visto siempre en nuestra dulce religión complacido un anhelo muy grande y que ofrece con gusto su ayuda para que esas poesías y ofrecimientos para conmemorar este mes resulten lo más lucido posible.

Juana Cruz

Que mis notas sociales de este día lleven hasta ese simpático pueblecito de Los Arabos un saludo cariñoso a la interesante y bella señorita Juana Cruz, nuestra querida amiguita que pasa allí una feliz temporada. Que muy pronto tengamos el placer de tenerte nuevamente entre nosotros.

Cumpleaños

Fué el día 20 del pasado marzo de una adorable jovencita, la señorita Margarita López Pérez que llegó a los suspirados 15 años, edad de ensueños e ilusiones. Hasta la morada de sus distinguidos tíos los esposos Luis Pérez y Máxima Rivero de Pérez llegaron para «Manga» en este día regalitos y felicitaciones a las que sinceramente uno la mía.

Viajeros

Después de una feliz temporadita en este pueblo al lado de sus familiares partieron nuevamente para la capital de la República donde tienen su residencia y presta sus servicios el distinguido soldado Ramón Pérez Amorós y su joven señora María I. García de Amorós acompañados de su única muñequita Julita. Mi despedida atenta y cortés para tan buenos amigos.

Ramona López Roiech.
Crenista Social.

CRUCIGRAMAS

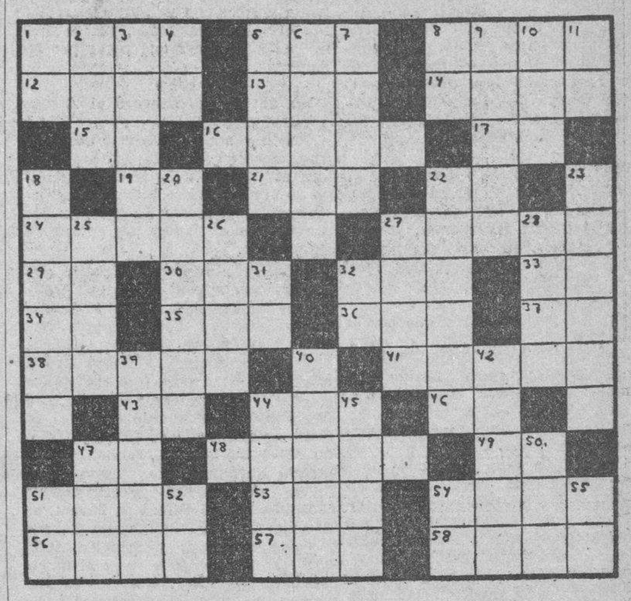

HORIZONTALES

1—Moneda de oro francesa.
5—Valle en las montañas de Santander.
8—Juego.
12—Interjección.
13—Cólera.
14—Medida de superficie.
15—Escuché.
16—Monte del Africa Oriental Inglesa.
17—Existe.
19—Símbolo del Bario.
21—Planta purgante.
22—Sociedad de Torcedores.
24—Afluente del Orinoco.
27—Ciudad del Perú.
29—Pronombre personal.
30—Número.
32—Hijo de Noé.
33—Y o e (antiguo).
34—Marchar.
35—Puerto del Perú.
36—Dueña.
37—Conjunción.
38—Autor de la ópera Mefistófeles.
41—Dejar el trabajo.
43—Preposición.
44—Río de Suiza.
46—Sobre (en inglés).
47—Sílaba que, repetida, resulta un apodo familiar.
48—Ciudad de la India Inglesa.
49—Dona.
51—General inglés que se distinguió en Waterloo.
53—Río de la Siberia.
54—Vasija grande.
56—Mar de Asia.
57—Nombre femenino.
58—Paño usado por los taitianos.

VERTICALES

1—Artículo.
2—Animal salvaje muy parecido al bisonte.
3—Aura.
4—Conozco.
5—Medida de longitud (pl.)
6—Armadura.
7—Grasa de la sardina.
8—Símbolo del Galio.
9—Antigua ciudad de España.
10—Variante, (pl.)
11—Nota musical.
18—Pez de las Antillas.
20—Moneda de poco valor usada antiguamente en Castilla.
22—Papa sucesor de Anastasio.
23—Composición poética.
25—Libre de mezcla.
26—Dios de los vientos.
27—Instrumento para mover las embarcaciones.
28—Ciudad de Alemania.
31—Interjección.
32—Sociedad Anónima.
39—Defensa de las fronteras.
40—Gobernador de Cuba.
42—Vasta región del Asia Meridional.
44—Habilidad.
45—Capital de Italia.
47—Rey de los suevos, hijo y sucesor de Teodomiro.
50—Antiguo (Abrev.)
51—Tiempo del verbo haber.
52—Consonante doble.
54—Interjección.
55—Diptongo.

A. L. G.

Solución al Crucigrama anterior

C	A	S	A	R	■	F	■	C	A	R	E	Y
O	R	A	R	■	S	I	C	■	P	I	N	O
L	A	R	■	C	A	N	O	A	■	O	E	S
O	N	■	T	A	N	■	A	N	A	■	S	E
R	■	M	I	L	■	O	■	A	S	I	■	M
A	C	■	C	A	R	P	E	T	A	■	A	I
D	A	R	■	R	E	A	T	A	■	S	E	T
O	S	E	D	■	O	L	A	■	M	A	T	E
■	A	■	B	A	O	■	C	I	A	■	■	■
M	■	L	I	R	A	■	P	A	R	A	■	U
A	L	E	A	■	Y	■	S	■	V	A	N	■
R	E	V	I	L	L	A	G	I	G	E	D	O

LA PATRULLA POLICIACA

TITINA LA MECANOGRAFA

EL PATO PASCUAL

EL PROFESOR NIMBUS

RAREZAS del CINE

Por el Capitán Roscoe Fawcett

M.E.C.D. 2016

LA PEQUEÑA HISTORIA

POR ALEJANDRO LERROUX

PEQUEÑAS COMEDIAS

Capítulo III

La Escuela Nueva.—Origen de Alianza Republicana. — Manifiesto. — Disidencia de Domingo. — Deslealtad. —Presentación de Azaña. — A conspirar en el Ateneo. — Iniciativa de una reunión en San Sebastián.—El Pacto famoso. — La comedia preparada. — Mentiras y verdades sobre el Pacto.

El partido radical, fundado por mí el año 1907, era la única organización republicana con carácter nacional que existía en España, y tenía representación en todas las provincias. Núcleos de importancia local o regional sólo quedaba el de Valencia.

Con mi partido había que contar para toda empresa política. Se había cumplido la profecía que tuve la osadía de hacer, apenas nacido éste, desde la tribuna parlamentaria, cuando dirigiéndome a los Jefes monárquicos dije: «En lo sucesivo podréis gobernar contra mí, pero sin mí no podréis gobernar».

Sin carácter de partido existía en Madrid una organización de elementos que se decían intelectuales y que había adoptado el título de «Escuela Nueva". Aquel año, Escuela Nueva tomó la iniciativa de conmemorar el aniversario de la proclamación de la República de 1873. A pesar del recelo con que me miraban, bajo la influencia de los socialistas y antiguos centralistas mezclados con ellos, fuí invitado y asistí. También hubiese asistido aunque no me hubiesen invitado.

Nos reunimos en el domicilio de la sociedad o agrupación, calle del Prado. Allí nació aquella misma noche «Alianza Republicana». La formaron el partido Radical, la fracción federal y los elementos personales republicanos que formaban en el grupo de «Escuela Nueva». Los socialistas no entraron en Alianza Republicana.

Se dió solemnidad al nacimiento de la nueva organización mediante un manifiesto que redactó Marcelino Domingo y en el que, como en el juego de pelota de la revolución francesa, nos hacía jurar a todos los firmantes que no nos separaríamos sin haber proclamado y establecido la República. El juramento lo cumplimos todos. Todos, menos Marcelino Domingo, que fué el único disidente de Alianza Republicana y que pretendió inútilmente al separarse arrastrar bajo su jefatura a los adheridos del grupo de Escuela Nueva.

«Alianza» comenzó a funcionar en el despacho profesional de uno de sus fundadores, y poco después, hasta que triunfó la causa, tuvo por domicilio oficial, a todos los efectos, el mío propio. El Consejo Nacional se reunía una vez por semana y asistíamos con asiduidad. Trabajábamos con entusiasmo procurando superar cuantas dificultades se nos opusieron, que no fueron pocas. De allí partieron todas las iniciativas y se logró organizar una fuerza civil considerable para los fines que perseguíamos.

Sabía yo que al margen de nuestro Comité directivo, pero en relación con algunos de nuestros compañeros, actuaban dos grupos: uno de socialistas entre los que figuraba Prieto y otro de militares. Estos eran enemigos de la dictadura más bien que republicanos.

No me daba por enterado. Aquello se hacía contra el partido radical y contra mí, bajo la influencia, antes lo he dicho, de algunos socialistas y algunos republicanos de aquellos que habían siempre mantenido la división entre nosotros.

Mi sensibilidad percibía el aislamiento en que se procuraba tenerme, para separar de mi lado a los elementos que la convivencia y mi conducta iban solidarizando conmigo cada día más. Era la táctica de siempre y sus autores también los de siempre.

Se me necesitaba por lo que yo tenía en la opinión nacional y representaba en la democracia republicana, pero se procuraba utilizarme como un mero instrumento, sembrando en torno mío recelos y desconfianzas, miserable herencia de viejos rencores políticos y envidia de impotentes disimulados, que habían conducido al desastre y a la disolución los partidos republicanos que tuvieron en sus manos y no supieron utilizar en servicio de la Patria ni de la República.

No les cabía en la cabeza ni en el corazón que un modesto periodista, que no podía presumir de intelectual como su poblada recua de titulares universitarios, hubiese alcanzado popularidad y categoría, prestigio y autoridad, y que hubiese llegado a resucitar muertos políticos, a meter en las Cortes una minoría republicana como no la hubo nunca durante la Restauración y a crear una fuerza política de robusta organización, que la torpeza de sus jefes malogró, sin utilidad alguna.

Para todas esas miserias tuve siempre como escudo el señorío de mi desdén. Pero me fué necesario vivir en permanente alarma y en constante disposición de sacrificio, para conseguir que no se frustrase la labor de «Alianza Republicana».

En ella conocí y saludé por primera vez a Azaña. Me interesa hacerlo constar aquí, para que nadie le crea aludido en páginas anteriores. De aquella época no conservo ningún recuerdo suyo desagradable. Era asiduo a las reuniones, poco hablador, áspero en la discusión pero atento conmigo. Y es justo añadir que no sólo no siguió en su inesperada disidencia a Domingo, como éste creía y esperaba, sino que la censuró.

De Azaña sólo sabía que había militado bajo la jefatura de Melquiades Alvarez cuando éste era republicano, que le acompañó en su evolución a la Monarquía y que con la filiación de monárquico había sido candidato dos veces en elecciones legislativas, sin conseguir el acta.

Poco antes le había elegido Presidente el Ateneo de Madrid y como el Gobierno comenzaba a hijarse en nuestros trabajos y vigilaba mi casa, para mayor seguridad de todos y más comodidad de Azaña se convino en continuar en el Ateneo las reuniones de "Alianza" De paso se hacía posible que volvieran al redil... las ovejas descarriadas, sin la humillación de tener que pasar por mi domicilio.

oOo

Un día se me convocó al Ateneo a hora desusada. Allí me encontré a Prieto y a don Niceto, además de otros consejeros de la Alianza. Momentos después compareció Marcelino Domingo. Prieto advirtió que no representaba a nadie. Ni siquiera asistía como «observador» por cuenta de su partido.

Entonces me pregunté yo a qué iba allí Indalecio Prieto... Caí pronto en la cuenta: iba porque no iba Largo Caballero. Este se había metido de rondón en el Consejo de Estado de la dictadura, luego Prieto tenía que estar donde se conspirase contra la dictadura. Se equivocó Prieto porque en cuanto «aquello» se puso serio, Largo Caballero se coló, no sé si también de rondón, en el Comité Revolucionario, luego «proyecto» de Gobierno Provisional, a conspirar contra Primo de Rivera, el Dictador que le había hecho Consejero de Estado... y también para no dejar a Prieto que fuese el único socialista que interviniese en el posible y ya probable advenimiento de la República.

El objeto de aquella reunión era tratar de conseguir una inteligencia con el mayor número posible de organizaciones antimonárquicas, aumentando así las fuerzas combatientes de la revolución.

Era verano avanzado y parecía difícil juntar en Madrid a todos los representantes. Alguien propuso entonces que la reunión se celebrase en San Sebastián. Intervino Marcelino Domingo para proponer que se invitase a los catalanistas de todos los matices. Pero a Prieto no le pareció bien porque habría lógicamente que invitar de igual modo a los nacionalistas vascos, entonces sus enemigos mortales. Sin embargo, como la invitación no comprometía a nada, se asintió con un encogimiento de hombros y se circularon las invitaciones.

Se celebró la reunión en San Sebastián. A ella asistieron no sólo los invitados, sino algunos que no lo habían sido. No acudió representación de los nacionalistas vascos, pero sí la de los catalanistas. Estuvieron presentes si mal no recuerdo Alcalá Zamora, Prieto, Maura, Albornoz, Domingo, Ortega Gasset (Eduardo), no sé si Galarza y algunos más.

A los pocos momentos advertí que «la obra que se iba a representar» estaba ensayada para algunos, para todos no. Por ejemplo, cuando los catalanistas expusieron las condiciones en que prestarían su concurso, Albornoz y Maura no pudieron contenerse. Fuí yo quien tuve que enseñarles cómo se lidiaban aquellas fieras.

Al languidecer la discusión y pasarse a la parte práctica, es cuando pude comprobar que dentro de aquella conspiración había otra conspiración. En efecto; hablaba don Niceto y decía: Lo más urgente es designar las personas que hayan de formar las diferentes Comisiones; la primera la que se encargue de los trabajos revolucionarios...

Maura se precipita y propone: Fulano, Zutano y Mengano. Ninguno de ellos yo.

Repite don Niceto: una comisión para trabajos militares. Maura, atragantándose, señala otros tres Fulanos. Yo, excluído.

Don Niceto a la carga, Comisión de gestiones con partidos republicanos. Maura, sin dejar respirar, presenta tres Menganos más. Entre ellos no figuraba mi nombre.

Lo mismo, y con el mismo procedimiento y resultado, para tratar con los socialistas.

Otro tanto para ponerse al habla con la Confederación Nacional del Trabajo, sin que mi nombre apareciese en la propuesta de Maura.

Pero habló de nuevo Alcalá Zamora. Esta vez se trataba de consultar con el partido comunista. Tampoco se dejó Maura quitar la vez. Habló y me propuso a mí solo para tan ardua empresa...

Yo no me sorprendí sino que me reí. Pregunté si creían de veras que era yo el más indicado para semejante cometido y ante el clamor de aprobación y confianza, que también parecía ensayado, resuelto a no oponer dificultad alguna, me encogí de hombros.

El caso era eliminarme de toda participación en funciones de confianza, que pudieran ofrecerme ocasiones de preponderar.

No se atrevían a prescindir de mí violentamente y procuraban la manera de que mi amor propio o mi soberbia heridos, estallasen, y así esperaban quedarse con lo mejor de mi partido, que me abandonaría al verme incapaz de sacrificar lo personal a lo objetivo.

Me sobrepuse, más que a la indignación que la maniobra me producía, al dolor que me causaba no ver aquellos hombres espiritualmente dispuestos para una empresa que, acometida de buena fe, pedía abnegación, solidaridad y grandeza de alma. ¿Tantos años luchando por un ideal y llegado el momento propicio pensar que podía malograrse un triunfo probable?...

Ninguna ocasión como aquella para haber quitado caretas y recobrado mi independencia, pero me parecía evidente que si ellos sin mí no podrían hacer nada, yo sin ellos tampoco hubiera podido gran cosa. Darles ocasión para inutilizarme echándome encima, con la responsabilidad del rompimiento, la de hacer imposible un movimiento revolucionario en que yo soñaba y acaso ellos temían, hubiese sido contrario a mi lealtad para la causa a la que vivía consagrado, además de darles un triunfo fácil.

No. Me resigné una vez más. Y como yo, cuando contraigo un compromiso lo cumplo, volví a Madrid y cumplí el mío.

Quiero declarar aquí que puesto al habla con el representante más caracterizado entonces de la organización comunista, encontré en su trato una seriedad, una claridad y una nobleza que ni antes ni después he visto superada en mis relaciones políticas.

Era un antiguo especialista, que había abandonado aquella disciplina. Acudió a mi casa. No podía ofrecer nada porque todo lo que tenía era frágil y fungible. Mucha juventud, mucho entusiasmo, poca solidez y ningún juicio. Fuerza para perturbar, sí; para iniciar y resistir, no. Disciplina embrionaria. Con aquello no se podía contar en bastante tiempo para nada eficaz y él no era hombre que llevara a sus hombres a «ensayos» revolucionarios.

Trasladé mi información a los señores del Consejo y se acabó la comisión que me confiaron en San Sebastián.

En limpio saqué el convencimiento de que el comunismo en España no había pasado del sarampión que ataca sólo a la juventud, casi a la infancia.

Y esta conclusión: el famoso «pacto» de que se ha hablado tanto, y tan a tontas y a locas, otra cosa no fué que pretexto para crear una titulada Junta Revolucionaria que no presidiera yo, sino don Niceto.

oOo

Me interesa no cerrar este Capítulo sin hacer algunas aclaraciones y afirmaciones que nadie podrá rebatir con pruebas.

El sectarismo contrario, campando por sus respetos y sin contradictor, ha propalado especies a cual más absurdas.

Se ha dicho que a la famosa reunión de San Sebastián acudieron, y tomaron parte en ella delegados o representantes del comunismo ruso, de la masonería y del judaismo.

Absolutamente falso. Hubo católicos, como don Niceto, Galarza y Maura. Hubo masones militantes y practicantes como Albornoz, Domingo y Ortega Gasset (Eduardo); Azaña aún no había ingresado en la Orden. Pero en la reunión no estuvo presente ni representado ningún elemento extranjero, ni extranjero o nacional que llevase especialmente y la hiciese constar representación del comunismo ruso, ni de la masonería, ni del judaismo. Tampoco militar alguno.

Cuanto se ha dicho o se diga en contrario es o será pura invención.

Lo cierto es que lo que interesaba —y para ello se formó aquel Comité sin mi presidencia—era decidir al partido socialista, con sus organizaciones obreras, a prestar su concurso a la **revolución política republicana.** Ese fué el error, y ha resultado ser la culpa de la conferencia llamada «Pacto de San Sebastián».

En lo que se refiere a los representantes de Cataluña, el compromiso no llegó, ni con mucho, a la proclamación de una República Federal, que hubiera sido, en último caso, lo más lógico. A los catalanistas les bastaba el Estatuto y las demás regiones que se arreglaran como pudieran. De ahí no se pasó.

Si no se hizo oposición al propósito de contar con el concurso de otras organizaciones obreras—que no acudieron entonces ni después—fué por considerarse que ellas podrían neutralizar una excesiva preponderancia socialista.

La masonería habrá podido tener o no, más adelante—lo ignoro—intervención en los trabajos revolucionarios o en los que realizaron en el orden legislativo algunos Gobiernos de la República, pero lo pongo en duda. La Masonería internacional presenta caracteres muy distintos, según los distintos países en que adquirió carta de naturaleza. En algunos es una organización importante, respetable y seria, en la que profesan personalidades de alta calidad intelectual, moral y social. En España, con excepciones personales a las que no puede referirse mi opinión, la masonería ha decaído hasta llegar a un total descrédito. Yo no la he conocido en auge. Mis informes, que datan de mi juventud muy moza, se fundan en el conocimiento de mezquinas irregularidades, porque mezquino era todo en ella. Si se ha entonado algo después, no habrá sido bajo la dirección de algún mentecato de esos que empuñan el Mallete en la Gran Logia y luego se ven obligados a lavarse las manos con agua bendita para obtener permiso de entrar en la alcoba conyugal; ni con el concurso de otros que anduvieron más cerca del presidio que de los altares.

El impulso que pudo darla la actividad organizadora de Martínez Barrio no debe haber bastado para levantar de su impotencia una institución que hoy no vive en España de su propia fuerza, sino del prestigio que la da el odio hiperbólico de sus enemigos.

VUELVEN AL TRABAJO

CORK, mayo 3 (Havas) Los obreros del aeropuerto trasatlántico regresaron al trabajo, aceptando $8 semanales. De los 700 que trabajaban allí solo habían vuelto al trabajo 200.

LO QUE YO VI EN EUROPA

(APUNTES DE VIAJE)

Por José Caminero

Prólogo de D. Juan Corzo. Portada de Hurtado de Mendoza. Un libro fascinador, donde el interés del lector no decae un solo instante. Narraciones, anécdotas y descripciones de España, Portugal, Inglaterra, Bélgica, Holanda, Alemania, Noruega y Francia. Editorial **Luz-Hilo.**

De venta en "El Encanto", Casa Wilson y Librería Minerva.

El doctor Cortina ha publicado un artículo en el Rotograbado del DIARIO abogando por el árbol en Cuba, que parece inspirar odio a los cubanos, ya que así se le destruye.

Ya ven: una cosa que tiene tan buena sombra.

Pero no tiene nada de extraño, porque, como los políticos siempre se han andado por las ramas, claro. De ahí que algunos hayan acabado hasta con el árbol genealógico.

Y menos mal que ahora tendremos Bosque de la Habana. Que, por cierto, está precioso. Lástima que le vayan a poner árboles, porque le quitarán toda la vista.

Sabios investigadores están averiguando si en la otra vida se fuma, y hay sospechas de que sí. Porque el que fuma un tabaco «Partagás» (y nada más) está en la Gloria. Y en el Infierno se fuman «esos tabacos del Demonio», o «tabacos infernales» de a kilo. Porque ya es sabido que los buenos van al Cielo («Partagás») y los malos, al Infierno.

No siempre la Policía Secreta busca a la gente para darle un disgusto; esta vez los subalternos del comandante Menéndez andan locos buscando al señor Ramón del Valle Díaz, que hace poco salió de Guatemala y ahora va a entrar en «guatemejor» porque ha tenido la suerte de que se le muriera un pariente rico y le dejara heredero.

Así que puede presentarse a la policía, sin miedo y con una corbata negra, que son muy elegantes.

Cuando oiga usted a su señora que dice soñando: «Ay, Martínez», no haga caso, caballero; es que el «Almacén Martínez», de Muralla 74, esquina a Villegas, tiene telas de verano, para señoras, que son un sueño. ¿Usted no ha oído hablar de «El sueño de una noche de verano»?... Pues se refiere al «Almacén Martínez».

Carlos Valdés Carol, al tomar una guagua, se tropezó con un poste del alumbrado público y sufrió lesiones: el poste no sufrió nada.

Y Antonio Lamas López fué curado de heridas leves que le causó el menor Vicente Zarzo, con un palo.

O sea, que lo mismo da tropezar uno con un palo, que el palo tropiece con uno. Ergo: uno debe evitar los palos.

Hay señoras que se han divorciado de sus maridos porque no las dejaban andar a sus anchas, y la culpa no era de los pobres maridos, sino de los zapatos. Si hubieran usado los elegantes y cómodos zapatos de la peletería «La Casa Grande», de San Rafael y Amistad, no se habrían divorciado, porque hubieran andado a sus anchas con el soporte Patente 9263.

En San Miguel del Chino, término de Campechuela (Oriente), a una infeliz madre se le han muerto ¡sus cinco hijos! de varicelas.

La desdichada, por incuria, no llamó al médico a tiempo, así que no los mató la enfermedad, sino la otra epidemia, mucho más terrible: la ignorancia.

Y ahora que viene el Día de las Madres, bien estará la devoción a las que supieron serlo; que no es tan fácil.

Aquí, el que más y el que menos necesita una camisa de fuerza, como las que construye la «Cruz Blanca», que son de fuerza ¡porque tienen muy buenos puños! Y, además, el cuello famoso «Durofiex», que es duro en la apariencia y flexible de hecho; cómodo y blando, pero que no se arruga. Así que es una camisa de fuerza.

Esa denuncia de Celedonio González tiene una gracia loca, porque dice que un sujeto le agarró por el cuello (luego el sujeto era él) y le dió de palos, sin saber el motivo ni el objeto.

Y el motivo está bien, no lo sabemos; pero nosotros, que no estuvimos allí, conocemos el objeto, ¿y no lo conoce él?

El objeto ¡fué un palo!

A la caída de la tarde, en las horas de la comida y para la cena de media noche, «Kasalta» se ha convertido en el centro social más exquisito. Fuente de soda, víveres finos, carnes, caza, verduras (FO-3839, es el teléfono); fresco delicioso, espectáculo magnífico... Quinta Avenida y 2, en el reparto Miramar. Para fresco (y helados) «Kasalta».

La Compañía de Jarcias de Matanzas está amenazada de un conflicto obrero y, la verdad, nos extrañaría mucho que en una fábrica de sogas no hubiera una solución cuerda.

Esto, aparte que, si se produjera un conflicto que paralizara la producción, por falta de sogas, muchos quedarían colgados. Y subirían algunos artículos. Por ejemplo: los papalotes subirían mucho.

Los «pollos» que quieran vestir bien deben ir a cualquiera de los «Gallos»: «El Gallo», de Monte 205, el de Belascoaín 26, el de la Manzana de Gómez 269, el de Cienfuegos, el de Camagüey o el de Santiago de Cuba. Porque en todas partes hay «Gallos». Lo que no hay es trajes hechos tan baratos y elegantes. Así son tan cacareados.

Una llamadita por teléfono a nuestra Administración, será suficiente para que Aristigueta visite al señor comerciante o al caballero industrial que necesite intensificar su negocio mediante una propaganda eficaz como la de las «CARCAJADAS».

Porque las «CARCAJADAS» son una «reclame» espléndida. No hay más que ver el buen humor de los que se anuncian en las «CARCAJADAS». Como que está demostrado que las «CARCAJADAS» anuncian alegría. Y, además, todo lo que uno quiera.

JOTA ARIS.

VARIOS OBREROS DETENIDOS POR INFRINGIR LEYES SOCIALES

El sargento del Ejército Eduardo Suárez Chamizo, detuvo al maestro de obras Justo Fernández Rodríguez, de 44 años, vecino de Pasaje Munguía 23, en el Cerro; y al albañil Tomás Bernardo Martínez Valdés, de 52 años y de Concepción entre Columbia y Medrano, por infringir las leyes sociales en la construcción de una casa en Avenida Primera entre 16 y 18, en Miramar.

El propio militar procedió a la detención de los carpinteros Charles Joseph, de 48 años, vecino de Avenida Primera entre 5 y 6 y José Paz Canto, de 43 años y de Carvajal 10, en el Cerro, por cometer idéntica infracción en una obra que se construye en la esquina de 24 y Tercera, en el mismo reparto.

DETENIDOS POR LA SECRETA

Por los diversos jueces de esta capital se ordenó el arresto de Manuel Lazo Domínguez, vecino de Sol 110, reclamado por exceso de velocidad; Arturo Chiu, domiciliado en Jesús del Monte 801, por Infracción Sanitaria; Ramón Miranda Amador, de Monte 463, por infracción del Decreto Ley 800; Antonio Suárez Miranda, del mismo domicilio y la misma infracción; Marcelino Alvarez Hernández, de Marina letra H y Domingo García, de Genios 32, por Infracción sanitaria también. Estos arrestos los verificó la Policía Secreta.

¿Ha visto usted los canarios de El Encanto?

No deje usted de verlos. ¡En sus jaulas multicolores, distribuidas por toda la planta baja entre adornos de flores, constituyen un espectáculo de emoción, alegría y belleza insuperables!

Además, tendrá usted ocasión de ver las más lindas novedades de la temporada.

El Encanto

M.E.C.D. 2016

9A SECCION 2

TELEFONOS: Dirección . . . . . M-2856 Jefe de Redacción M-1287 Sección de Sports . M-7912

DIARIO DE LA MARINA

TELEFONOS: Quejas . . . . . . M-7911 A. Clasificados . M-7915

9A SECCION 2

AÑO CVI — ACOGIDO A LA FRANQUICIA POSTAL — LA HABANA, MIERCOLES, 4 DE MAYO DE 1938 — EL PERIODICO MAS ANTIGUO DE CUBA — PAGINA QUINCE

LA ACTUALIDAD

Un homenaje a Parlá

El día 19 de mayo de este año se cumplirá el vigésimoquinto aniversario del vuelo que realizó Agustín Parlá de Cayo Hueso a Mariel.

Era aquél el período heroico de la aviación; el período de los primeros experimentos de viajes aéreos internacionales; de aquellos experimentos que costaron tanta sangre de arriesgada y denodada juventud.

En Cuba no se había realizado ninguna excursión aviatoria. Parlá, apenas pasados los años de su adolescencia, y no terminada aún su carrera de pilto, se embarcó en una avioneta de caña, endeble, insegura, sin más aparatos que una brújula imperfecta e inservible, sin barcos de escolta que lo orientasen y lo recogiesen en caso de naufragio y realizó un vuelo de 188 kilómetros; el más largo de todos los vuelos internacionales que hasta entonces se había realizado.

Sólo una vocación decidida, sólo un valor temerario a prueba de mortales peligros, sólo un ansia inacabable de gloria para Cuba y para él pudieron impulsarle a la gigante y prodigiosa hazaña y darle la intrépida serenidad que para ella necesitaba.

Lo alentaba también y lo escudaba la bandera de Martí; aquella bandera cubana que desplegó para su apostolado revolucionario y que Parlá traía en su avión. Su estrella solitario lo condujo, salvo e incólume, hasta el Ayuntamiento de Mariel, donde la izó en el mismo glorioso aniversario de la muerte del mártir inmortal.

Aquel salto de Parlá fué el que dió a Cuba un lugar en la vanguardia de la aviación mundial. Aquel salto mereció las memorables palabras que dijo el Secretario en funciones de la Secretaría de Estado norteamericana, Mr. Walton Moore en el mensaje leído por el Coronel Gimperting, Attaché Militar de la Embajada norteamericana, en el banquete oficial ofrecido en nombre del Senado de la República a los aviadores a él invitados:

«Hace aproximadamente veinticinco años que un cubano, Agustín Parlá, efectuó un vuelo en aeroplano de los Estados Unidos a Cuba. Se reconoce que aquel vuelo del señor Parlá constituyó una proeza extraordinaria.

Pero no descansó el insigne aviador, precursor de la aviación cubana, sobre su aeroplano triunfador. Realizó también el primer vuelo comercial internacional en el que trajo de los Estados Unidos para la Habana un cargamento de mercancías. Fué también Parlá el que efectuó, en los más difíciles jiros y con las más fantásticas evoluciones, el primer vuelo nocturno en Cuba.

¿Qué extraño que en recompensa de estas hazañas le hayan dado tan honrosos títulos como el de Director de la Compañía aérea de Cuba, Inspector del Departamento Latino Americano de la Escuela de Aviación de la Watson Airport Inc de Cincinnati, Ohio, e Inspector General de Aeropuertos? ¿Qué extraño que haya llevado la representación oficial de Cuba siempre tan honrosamente, en importantes Congresos aéreos norteamericanos, como «leader y orador» de las delegaciones de toda la América Latina? ¿Qué extraño que el Municipio de la Habana le haya premiado con una medalla de oro «como primer aviador cubano»?

Unanse a estos señalados servicios y a estos excepcionales méritos aviatorios las probadas dotes de caballerosidad, de hidalguía y de generosidad que prestigian a Parlá y díganos el lector si no merece sobradamente el homenaje que para conmemorar el aniversario del mencionado vuelo se celebrará en su honor en el Teatro Nacional el próximo día 19 de Mayo.

Es la aviación cubana, es la República la que se honra con este homenaje. En el trágico vuelo en que perecieron el teniente Menéndez y sus compañeros demostró el pueblo cubano cuán predilectamente ama las proezas aviatorias. Este amor es el que le ha impelido a organizar este homenaje a Parlá. El es el que ha de incitar a realizarlo con el éxito más feliz y más rotundo.

León ICHASO

Dr. ROSATI
DENTISTA
O-Reilly 67 — Tel. A-9422

Del desayuno de los barceloneses queda tan sólo el nombre

ZARAGOZA, mayo 3. (SE).—De un artículo de «Solidaridad Obrera»:

«Han llegado las cosas a un punto que ya nos será lícito divagar acerca de los artículos que hace algún tiempo se llamaron de primera necesidad. Siempre que el trozo de prosa que construyamos tenga un marcado carácter lírico. Los artículos alimentales que antes esquivaban los poetas por excesivamente prosaicos y pedestres, hoy son artículos de fantasía. La alimentación es una empresa de epopeya, y su relato exigiría la pluma de Ercilla o de Milton. La «Jerusalén libertada» o unas aleluyas para chicos comparadas con el poema que escribiría cualquier cocinera bajo el epígrafe «La compra verificada».

La política teosófica del más puro carácter indio, una administración que forma parte de las ciencias ocultas, hace que el jamón se convierta en una artículo de joyería (como se sabe, está prohibida). La influencia mágica de los astros hace que los garbanzos se han instalado en el anillo de Saturno. Y a las compañeras colinas les es difícil visitar el espacio sideral por las mañanas, antes de la hora del desayuno. Fíjense ustedes en que la hora del desayuno y no digo desayuno, y es que de aquella vieja y delicada función ma... no nos queda más que la hora, para recordarla en un aniversario de los días.

Y los consumidores de todo esto, pacíficos y gentiles para la consumición, ¿Quiénes van a ser? Treinta, cuarenta, cincuenta pesetas papel por consumo, ¿quién las puede dar más que un emboscado fascista o un filofascista ejerciente?»

¡La hora del desayuno sin desayuno. ¡Cincuenta pesetas por consumo, cuando los jornales no pasan de doce a catorce pesetas!

LA INMENSA TRAGEDIA DEL PUEBLO DE MOLINOS DE SIPAN, EN EL QUE LOS ROJOS, QUE HUIAN ANTE LOS NACIONALISTAS, NO DEJARON UN VECINO VIVO

EL PUEBLO FRANCES PROTESTA AL VER PASAR CON RUMBO A LA ESPAÑA ROJA 55 CAMIONES CARGADOS DE VIVERES

Entre comunistas y patriotas de ese país se produjeron riñas con aquel motivo, mediando la fuerza pública

En Santillana del Mar, de la provincia de Santander y en un local cedido por el Conde de Güell, se ha inaugurado un museo de arte, con los objetos mutilados por los rojos

Paris, mayo 3, (SE).—Salieron de Lille once autocamiones, con destino a Barcelona.

Según las declaraciones de ruta llevan víveres y ropas para la España bolchevista.

Con motivo de la marcha de unos camiones que conducían, según declaraciones de ruta, víveres para la España roja, se produjeron desórdenes en los alrededores de la capital, al paso del convoy, entre comunistas y patriotas franceses.

Cincuenta y cinco camiones marcharon esta tarde de París, con dirección a la frontera hispano-soviética. Eran enviados por el «Socorro Popular Francés», actual denominación del antiguo Socorro Rojo Internacional y según el periódico comunista «Ce Soir» se enviaban en la expedición y con destino al ejército soviético de España, patatas, queso, habas, leche, azúcar, harina y otras materias alimenticias, así como treinta toneladas de pan fresco.

La caravana se puso en camino sin novedad, pero al llegar la hilera de camiones a las barriadas extremas se produjeron las primeras manifestaciones, pues muchos franceses patriotas protestaban al paso de los camiones gritando: «Bastante miseria tenemos en Francia, para ir a alimentar a vagos y a granujas». «Esos alimentos deben ser para nosotros», exclamaban otros.

Estas manifestaciones dieron lugar a que se produjeran riñas entre comunistas y patriotas; uno de éstos fué gravemente herido por unos populistas y tuvo que ser trasladado al hospital; otros varios resultaron con contusiones.

La columna de camiones continuó después la marcha, llevando cada camión la bandera tricolor francesa y la soviética española.

Un Museo de Arte formado con los objetos mutilados por los marxistas

SANTANDER, mayo 3, (SE).—Se ha inaugurado un museo de arte, formado con los objetos mutilados por los marxistas en iglesias, ermitas, museos y casas particulares, recogidos cuidadosamente por una comisión que fué nombrada para este fin.

La comisión ha tenido primero que recogerlos, luego clasificarlos y por último colocarlos.

El número de objetos expuestos asciende a 190, en Santillana del Mar, en un local cedido por el Conde Güell

Francia mejorará la construcción de aviones de guerra

El Ministro de Aeronáutica expuso a los periodistas cuáles son sus proyectos

PARIS, mayo 3. (Havas.)—El ministro de Aeronáutica, M. Guy Lachambre, tras del debate celebrado hoy ante la Cámara de Diputados, en relación con las defensas aéreas de la nación, expuso a los periodistas cuál es su conducta en presencia de los preparativos que hacen otros estados, en el dominio del aire.

Dijo M. Lachambre que en 1940 se habrá terminado la ejecución del proyecto que bajo su autoridad se ha confeccionado y que abraza los siguientes puntos

(1) Realizar en 1940 el nuevo plan de organización de las construcciones aéreas; (2) Integrar un nuevo consejo de aeronáutica compuesto exclusivamente de profesionales de la carrera militar; y (3) dar continuidad a los trabajos de defensa aérea con los sistemas de construcciones.

El ministerio considera que su deber principal en cuanto a los planes a desarrollar consiste en intensificar las construcciones aéreas. Gracias a la reorganización de la industria, en caso de que el ministerio dictamine que no es menester continuar fabricando cierto sistema de aviones, se podrá proceder a interrumpir tales construcciones, emprendiendo la de otros tipos. El gobierno pondrá a disposición de los fabricantes los instrumentos y máquinas necesarios para la producción.

Los industriales han recibido con beneplácito el plan y han manifestado que se encuentran satisfechos de que el gobierno haya procedido a la centralización de las fabricaciones aéreas.

En caso de que para 1939 no sean suficientes las cantidades de aviones rendidas por las fábricas francesas el gobierno procederá a la adquisición de aviones extranjeros. El plazo que se fija es la primavera del año que viene.

Los pedidos al extranjero se harán «crónicos», es decir, de cuatro en cuatro meses, por demandas en gran escala, a fin de que la fabricación de los Estados Unidos o el Canadá se realice enteramente para el gobierno francés, en ciertos períodos. Se destinarán 1,500 millones de francos a las fábricas extranjeras, en caso de ser esto imperiosamente requerido.

Las autoridades de la aviación francesa tienen la intención de establecer como base de los pedidos tres o cuatro prototipos.

El gobierno también ha intensificado la construcción de aviones mercantes, para el tráfico por el Atlántico del Norte.

Los pequeños fabricantes de aviación serán beneficiados en todos los pedidos que se hagan por el gobierno, teniendo en cuenta la capacidad productora.

Madre querida!!
El Próximo Domingo es el
DIA DE LAS MADRES
Sorpréndala con Su
RETRATO!
Aprovechando los DESCUENTOS ESPECIALES DE MAYO con motivo de nuestra GRAN VENTA 35 ANIVERSARIO.
1903—35 Años Al Servicio de la Cultura Cubana—1938
"EL ARTE", Galiano 118
EL ESTUDIO FOTOGRAFICO de las Verdaderas Creaciones Artísticas.

Todos los afiliados a la Falange E. T. y de las JONS están obligados a trabajar en la repoblación forestal

La orden comprende a todos los hombres de 17 a 40 años. A los mayores de esta edad se les permite pagar el jornal de un sustituto. Lugares que abarca el plan de repoblación

SALAMANCA, mayo 2. (SE.)—En su condición de ministro de Agricultura, don Raimundo Fernández Cuesta ha decidido iniciar el plan de repoblación forestal, tan necesario al resurgir de España, tarea que, como señalan los puntos iniciales de Falange, ha de realizar, en movilización de trabajo, la juventud española. Pero presente en las líneas de combate la totalidad de esa juventud, el ministro, usando de sus facultades de secretario general de F. E. T. y de las Jons, se ha dirigido a toda las organizaciones provinciales afectadas por estos primeros trabajos de repoblación, para que la aludida labor, que califica de obra histórica, sea realizada por los hombres enrolados en el movimiento que por edad o servicio se encuentran en la retaguardia.

Para llevar a la práctica el propósito, de orden del señor Fernández Cuesta se han comunicado a todos los jefes provinciales de F. E. T. y de las Jons las disposiciones siguientes:

«Tienen el deber de trabajar personalmente los afiliados de 17 a 40 años, los obreros parados de F. E. T Los mayores de esta edad podrán elegir entre trabajar por sí o abonar el jornal al obrero parado de F. E. T. que le sustituya. Los que trabajen con jornal inferior a 10 pesetas y los enfermos. El tiempo mínimo que trabajará todo afiliado será media jornada y el máximo dos jornadas. En el caso de que no sean necesarios todos lo afiliados, se establecerá un turno de preferencia en el trabajo, que comenzará con los afiliados que gocen de mejor posición social. De no haber bastante número de afiliados en el término municipal donde haya de hacerse la repoblación, se recurrirá a los de los municipios más próximos, hasta completar el número necesario.

El jornal que ha de abonarse por los afiliados mayores de cuarenta años a los que trabajen por ellos oscilará entre 10 pesetas en los pueblos y 12 en las ciudades.

El jefe provincial, de acuerdo con el jefe técnico, fijará el rendimiento mínimo de trabajo, teniendo en cuenta que los que han de prestarlo no tienen, en general, entrenamiento adecuado. El plan de los trabajos de repoblación forestal para efectuar por este sistema durante el mes de marzo es el siguiente: Término municipal de León: población de 10,000 chopos en terrenos comunales de márgenes de los ríos Bernesga y ríos Carrión cedidos en consorcio para repoblación a la Confederación del Duero. Se empleará planta del vivero de Hospital de Orbigo, situado a 30 kilómetros de León.

Término municipal de Palencia. Plantación de 10,000 chapos en terrenos comunales de márgenes de los ríos Cartón cedidos en consorcio para la repoblación a la Confederación del Duero. Se empleará planta del vivero de Rivas del Campo, situado a 25 kilómetros de Palencia.

Término municipal de Carrión de los Condes. Plantación de 5,000 chopos en terrenos comunales de márgenes del río Carrión, planta del vivero instalado en el mismo término.

Término municipal de Saldaña: Plantación de 10,000 hayas con pino silvestre de las laderas comunales. Planta del vivero allí instalado.

Término municipal de Valladolid En el caso de que se continuaran los trabajos emprendidos en la campaña anterior por Falange en el cerro de San Cristóbal, se podrían plantar 25,000 hayas con pino carrasco procedente del vivero instalado en Simancas, a 20 kilómetros de distancia.

Término municipal de Zaragoza Plantación de 60,000 grupos de pinos en el monte Torrero, en término del Ayuntamiento de Zaragoza.

Término municipal de Soria. Plantación en el pueblo de Noviercas, a 25 kilómetros de Soria, de 20,000 grupos de pinos.

Término municipal de Burgos Plantación en Cerro del Castillo de unos 20,000 grupos de pinos.

Muchos marxistas que volvieron a la zona ocupada por los rojos lo hicieron por tener allí su familia

La seguridad de las terribles represalias de que se hubiera hecho víctimas a sus seres queridos, les obligó a regresar a Cataluña. El quebrantamiento de la no intervención en España

PARIS, mayo 3. (SE).—Emile Condroyer, enviado especial de «Le Journal», de París, ha escrito desde Luchon una interesante información acerca de la suerte de los 5,000 milicianos rojos que, ante la presión de las tropas nacionales, optaron por atravesar la frontera pirenaica y refugiarse en territorio francés.

Ante la enorme afluencia de combatientes fugitivos, que empezaban a crear una suma de dificultades a las autoridades francesas, éstas decidieron devolverlos a territorio español.

Según la información de Condroyer, entre los milicianos republicanos unos querían volver a Barcelona, otros aspiraban a regresar a España, por la frontera de Hendaya, o sea a la zona de Franco, y una gran mayoría pretendía quedarse en Francia para evitarse las consecuencias de la guerra.

Un comisario político que ostentaba la estrella roja, declaró al periodisa francés:

—Estoy casi seguro de que nadie querrá pasar a la España de Franco. Preferimos morir a sufrir sus órdenes. Si él no poseyese esa potente artillería en la que existen piezas que disparan cincuenta granadas por minuto, podríamos resistir.

Algunos momentos después, este mismo hombre explicaba a las autoridades francesas que, a causa del avance de Franco hacia el mar, le parecía inútil marchar a Barcelona En suma: optaba por la permanencia en Francia. Pero se trataba precisamente de la solución inaceptable.

Formados los milicianos en un campo para ser preguntados sobre el destino que preferían, un grupo de republicanos empezó a mostrar cierta efervescencia Querían saber si Gallo, el joven «general» que los había conducido a la retirada, seguiría con ellos o los traicionaría. Pero Gallo estaba en aquellos momentos en el hotel, acompañado de los oficiales de su Estado Mayor.

Aún no había cesado la alteración de los milicanos, motivada por la ausencia de Gallo, cuando un «comandante» español preguntó a los reunidos.

—¿Hay entre vosotros quien quiera pasar a la maldita España fascista?

Se produjo una gritería y hubo puños en alto. Sin embargo, en las filas, muchos hombres permanecían silenciosos.

A mediodía, dos trenes partieron para Barcelona, cargados de milicianos rojos. Entre ellos iba el «general» Gallo.

«Yo sé —declara el autor de la información que publica «Le Journal»—, por haber hablado con algunos de los milicianos, que muchos de ellos decidieron regresar a la zona roja en razón de las represalias que hubieran sufrido las personas de su familia residentes en la España republicana».

Por la noche, en otro tren, un centenar de milicianos salía para Hendaya. Eran los que habían optado por incorporarse a la España de Franco.

Un comunicado de Lord Plymouth

LONDRES, mayo 3. (SE).—El presidente del Comité de no intervención ha dirigido un comunicado oficial al ministro francés de Relaciones Exteriores.

Lord Plymouth dice que habiéndose comprobado cumplidamente que una gran parte de los refugiados que llegan al territorio francés lo hacen por el deseo de trasladarse a la España nacional, y como no se respeta este deseo sino que, por el contrario, se obliga a dichos refugiados a reintegrarse a la zona roja, se incurre con ello en el incumplimiento de la no ingerencia por parte del Gobierno francés y éste será el único responsable de cuanto pueda ocurrir como consecuencia de dicha determinación gubernamental

TRAJES PEERLESS TAILORED
Sastres Técnicos
Manzana de Gómez por Neptuno
M-3366—Habana.

ESTUDIA LA LIGA LA PROTECCION INFANTIL EN PAISES EN GUERRA

GINEBRA, mayo 3. (AP).—El Comité de cuestiones sociales de la Liga de las Naciones estudió hoy una proposición para que los niños de las naciones en guerra sean concentrados en zonas neutrales «libres de bombardeos, gases y otras calamidades de la guerra».

La proposición, presentada por la delegación rumana, pide que se instituyan tales zonas inmediatamente que se produzca una guerra.

Los delegados del Canadá y de Francia aprobaron el plan, sugiriendo que se encomiende su aplicación a la Cruz Roja Internacional.

Los representantes del gobierno chino y del gobierno rojo de Barcelona declararon, sin embargo que habían por experiencia que no todos los beligerantes están dispuestos a observar tales recomendaciones».

INICIAN LA OFENSIVA

SUCHAU, mayo 3, (AP).—Se confirma que las tropas chinas iniciaron la ofensiva en todo el frente del sur de Shantung el día 3 por la madrugada.

El alcalde de Woburn, Massachussetts, ha ordenado la construcción de esta jaula en la que piensa meter a los automovilistas borrachos para exponerlos al ridículo paseándolos por la población como si fueran fieras. El gran número de accidentes debidos a la embriaguez de los choferes, ha motivado su drástica medida.

Desde las posiciones que poseían en la sierra, los rojos divisaban el perfil inconfundible de El Pilar

Ante el incontenible alud de las tropas nacionalistas que se les iba encima, los rojos creyeron retrasar el avance volando los muros de contención de los pantanos, inútilmente

ZARAGOZA, mayo 3. (SE.)—Martín Abizanda envía desde aquí la siguiente crónica para «El Ideal Gallego»:

Desde el vértice de Balsa Collada, sobre las primeras extensiones desérticas de los Monegros, ha contemplado el enemigo, hasta hace unos días, el perfil inconfundible del Pilar. Y lo veía, en los atardeceres, envuelto de azules suaves. Estaba el templo Mariano, en un escenario ideal. Allá al fondo la mole del Moncayo—Caunus para los latinos—muy lejano, servía para destacar las agujas catedralicias, que surgen del llano abierto e inmenso que da vida a Zaragoza.

Muchas veces ambicionaron su posesión. Y como advertencia leal de que Ella tenía sus guardadores, iban de nuestras trincheras a las otras, los aires de la jota; canto de guerra, muy distinto, a las melodías nostálgicas de tregua y paz.

Hoy ya no sería. Por obra y gracia de nuestras armas, lanzadas a la empresa bélica más formidable, Zaragoza y el Pilar se alejaron de la línea de fuego. Y como impelidas por ese mismo viento que barre los llanos, nuestras banderas vuelan mucho más allá, muy dentro ya de la tierra catalana.

Como ningún ejército

Jamás ejército alguno ha cubierto jornadas de avance como las que ha logrado la tropa española en esta fase de su victoria.

Las Divisiones del general Yagüe, han recorrido cien kilómetros en seis días. Teóricamente se conceden a una fuerza que avanza luchando, diez kilómetros diarios como máximun. Y estos soldados morenos del ejército marroquí hacen jornadas de veinticinco sin demostrar cansancio. Ni los ríos son capaces de detenerlos.

Fué el Ebro primero pasado en una noche histórica sobre el puente construído por nuestros ingenieros. Después el Cinca, frente a Fraga, vadeado al principio por caballería e infantes, y después, rendido con la construcción de otros caminos de madera y hierros.

Al desaparecer el cerco de Huesca y abrirse una ruta de conquista por las montañas a través del Alto Aragon, queda la estampa triste de las salvajadas marxistas. La provincia de Huesca es rica en trabajos de ingeniería: puentes, carreteras, presas, etc. Todo ha sido destruído por la canalla. El puente de Pertus, sobre el Alcanadre, los de Monzon y El Grado en el Cinca, tienen rotos sus brazos que se hunden en el espejo blando del agua.

Hay rapidez en el avance y rapidez en las obras todas del ejército nacional que operaba en el frente aragonés. El enemigo ha encontrado un medio criminal, con el que cree impedir nuestra marcha: La voladura de los muros de contención de los pantanos.

El Barasona

La voladura de la presa de Barasona, se llevó a cabo de noche. Se hallaban nuestras fuerzas a lo largo del Cinca, rebasando ya Barbastro. Unos vivaqueaban y otros, cargados de trastos pasaban un puente provisional. Y en esto, con murmullo creciente de aguas revueltas, el río se torna de un color de tierra. En oleadas avanza la riada. Los rojos han hecho saltar las compuertas del pantano. Y desde Beneburre contemplan sus efectos.

Estaba yo en Barbastro aquella noche. Había emoción, porque se supo la noticia. Barasona, significaba la vida de muchos pueblos. El trabajo de horas lentas de varios años. Nada resta de aquello. Las aguas embalsamadas aumentan considerablemente el caudal del Cinca. Frente a El Grado una treintena de soldados nacionales, se ven aislados en una elevación del terreno, clavada en medio del río.

La madrugada abierta en pinceladas blancas por la aurora, sorprende a nuestros valientes luchando con la corriente del Cinca que ahora aparece impetuoso. Cada minuto puede ser decisivo. Pero Dios nos protege De los miles de hombres a quienes ha rodeado esta invasión de las aguas del Barasona, sólo dos duermen eternamente bajo ellas. Los demás, con sus banderas, con su impedimenta, pisan ya la otra orilla a la busca del enemigo.

En Molinos de Sipan

Estaba yo con el coronel Tella, cuando alguien trae la noticia:

—En Molinos de Sipan, han matado a todo el mundo. Mujeres y niños...

Me dirijo a este pueblecillo, montón de casas que emerge de un escenario clásico de montaña. Y he de confesar, que no había visto jamás espectáculo igual, a pesar de que estamos acostumbrados a los contrastes terrible de la guerra.

En la Plazuela, en la entrada de dos callejas que a ella van a parar tiembla aún el aire, caliente de tragedia. El suelo es un lago de sangre. Y aquí y allá cuerpos tendidos, entre los que se distinguen las blusas femeninas y la carne rosada de los niños. Algunos están chamuscados. En el pueblo, no hay nadie vivo al parecer. Pero no: Allá surge un anciano que vacila, apoyado en su bastón. Y de sus labios encerrados en un paréntesis de lágrimas escuchamos todo:

Residía en Molinos de Sipan la 133 Brigada, que manda un exoficial de Asalto. Se hallaban furiosos, porque las Brigadas Navarras, habían conquistado a base de derroche de valor, sus mejores defensas de la montaña. Y los vecindarios de Sasa del Abadiano, de Salinas, de Coscolluela y otros lugares, quedáronse a recibir la tropa.

Un sujeto, apodado «el Tuerto», alcalde rojo de Bolea, arengó a sus compañeros de la F A I:

—No puede ser, les dijo. Hay que evitar que se escondan éstos. ¡Todos fuera!

Y los campesinos, buenos y sencillos, no comprendían. ¿Por qué habían de abandonar sus hogares? Ellos, no hicieron daño a nadie. La bestia insistió.

En la plaza, se agrupaban varias familias. Llevaban su ajuar y del alda ancha de las viejas, se colgaban los rapaces.

—Vamos, que es tarde.

Pero una mujeruca se atreve a protestar:

—Yo no quiero irme, porque dejo mi casa y eso de que los fascistas nos matarán, es mentira.

Oye esto el criminal y da una orden a sus milicianos. Lanza él primeramente una bomba de mano sobre el grupo indefenso. Luego descargas cerradas. Y huyen. Cuando nuestros soldados entraron en la plazuela de Molinos de Sipan, hallaron un lago de sangre y diez y ocho cuerpos tendidos. Entre ellos había dos niños, hermanitos, a quienes la muerte sorprendió cogidos de la mano.

Cuando llegué a Molinos de Sipan percibíase aún el ambiente, la imagen del drama.

Además de aquellos que cayeron para no levantarse más, nuestros sanitarios recogen a varios heridos. Uno de ellos es un chicuelo de ocho o nueve años. Lleva tres heridas de bala. El médico que le asiste, titubea antes de introducir el catéter. Y dice al pequeño:

—¿Te duele?

—Sí, pero me aguanto, contesta.

—Cuando cures podrás jugar nuevamente con tus amiguitos, dice el doctor tratando de animarle.

—Cuando yo me cure, replica, querré un fusil como los vuestros, para ir a la guerra y matar los que mataron a mi padre.

Y al decir esto, los ojos del chiquillo, que no habían conocido jamás el dolor, brillan de odio. Dan miedo.

PAÑUELOS BORDADOS
EN TODAS LAS LETRAS
LA CASA COFIÑO
"REGALOS QUE NO SE OLVIDAN"
NEPTUNO 87 TEL M-2050

Con egoísmo e impudor no tendremos victoria dice "El Socialista"

Continúa «El Socialista», órgano de Negrín-Prieto preparándole al exministro de Defensa el terreno de las justificaciones. Su «invencible ejército popular», que él pretende haber reorganizado y sometido a una disciplina y a un mando único, está cosechando en estos días las derrotas definitivas. Y como se acerca el momento en el que las masas engañadas van a pedirle cuentas de la derrota militar, «El Socialista» de Madrid le va preparando la salida airosa. Y el mejor modo es gritarles a esas masas que forman la retaguardia, las lacras de ésta y presentarlas como impedidoras de la victoria. No pasa un día, en efecto, sin que ese periódico no muestre algún aspecto censurable que habida cuenta de la cacareada frase del ministro de Defensa: «ganará la guerra quien tenga la retaguardia más sana», deja caer por su peso las consecuencias He aquí algunos fragmentos entresacados de sus números de los días últimos:

«Difícilmente se elevará una voz más autorizada que la nuestra para escribir estas palabras... Una moral firme en la retaguardia garantiza una moral firme en las líneas de fuego. De ahí que nos sugieran tantos temores ciertas actividades que no acertamos a comprender... Todavía hay quienes hacen de la guerra un comercio político... Si la mitad de los esfuerzos que se han dedicado a los intereses particulares se hubiesen dedicado a la guerra, «a victoria no se nos aparecería tan comprometida... A ella no se llega por el camino del egoísmo y del impudor...» Al embustero y al desleal se les alcanza antes que a un cojo; y hay demasiados cojos, y no por heridas de guerra precisamente, en nuestra retaguardia: cojos morales... Esos irresponsables que se dan de muy diversas maneras... Nos tiene sin cuidado el carnet con que se adornen... Los sembradores de descontento continúan en su tarea en esa España que, ahora y más que nunca, necesita sembradores de trigo...»

¿A qué seguir? Así, retazos como esos, todos los días.

Mientras, las Sindicales llegan a un acuerdo. «Ya era hora de que este hecho feliz se produjera.....» dice «Cataluña» que añade: «Desde ahora las consignas y órdenes de las dos Sindicales son ley que todo el mundo deberá reconocer y acatar» Y, con su compromiso de obediencia al Gobierno, empiezan por reclamarle puestos. ¿Se referirá, en fin, a ellos «El Socialista» cuando dice: «no todos los que prometen obediencia al Gobierno se la rinden». Seguramente. No, decididamente, el derrumbamiento del frente militar rojo no será imputable a ninguna falta de ese coloso de la estrategia que es el camarada Prieto. Y el pueblo cometerá una injusticia si el día de mañana le pide cuentas demasiado estrechas. A él que, por otra parte, ha mostrado ser tan «humano» enviando a la muerte inútil a tantos miles de hombres...

(Cortesía de «Hierro». (Bilbao).

LAS NUEVAS RUTAS

El "Plato Unico"

Así como Santa Cruz de Tenerife, la blanca y fina ciudad de las Canarias, sonrisa del Atlántico y que como tal sonrisa ofrece la isla como en compensación, como en disculpa de la aridez, de la adustez de los montes que por su flanco eleva, tiene a orgullo el considerarse en cierto modo precursora del «Auxilio Social»—allí se abrieron los primeros comedores infantiles sostenidos y creados por la iniciativa popular—la institución del «plato único» nació en Sevilla; fué Sevilla quien lanzó la idea, y en Sevilla donde se efectuó la primera recaudación.

Don Gonzalo Queipo de Llano, el fantástico General, como le llaman en el extranjero, conocidísimo por sus charlas más que por sus hazañas, valiendo infintamente más éstas que aquellas, sobre los eminentes servicios prestados a la Santa Cruzada tiene éste; pues suya fué la feliz ocurrencia de este tributo indirecto con el que tantas lágrimas se han enjugado; tantas necesidades han quedado cubiertas; y tanto ha valido para la unión más estrecha en el sacrificio de todos los españoles.

Por el mes de noviembre de 1936, el General Queipo de Llano dispuso que un día fuera de ayuno; para expresión de solidaridad con el sufrimiento de los que se hallaban en el campo de batalla; para una comunión espiritual con ellos, para una participación en sus privaciones y trabajos; y que este ayuno había de tomar forma y expresión en que en ese día sólo había de servirse a la mesa, en todas las casas, pobres y ricas, en todos los hoteles, en todos los restaurants y figones, una sola clase de comida, un solo plato; destinando el remanente entre lo que para diario se destinaba por el ama de la casa, el dueño del hotel y el del restaurant o figón, y lo que se invirtiera en la confección de este solo plato, a la suscripción abierta con destino a subsidio a las familias de los soldados combatientes. Señoritas, que patrióticamente a ello se habían ofrecido, irían al día siguiente de casa en casa recaudando lo así obtenido. Así empezó a funcionar el «plato unico»: este fué su origen.

Como al mes, viendo el Generalísimo Franco, nuestro Caudillo, lo entusiásticamente que por el vecindario sevillano se acogió la idea y su magnífico resultado, dictó una Ley por la cual quedaba instituído el «plato único» en toda la zona dominada entonces; debiendo verificarse la recaudación cada quince días; y en todas las ciudades, pueblos y aldeas de la España Nacionalista. Daba instrucciones asimismo para el modo en que había de verificarse; siendo recibida con no menor simpatía que por los sevillanos, en todas partes.

Aumentando las necesidades según iba progresando el avance de nuestras tropas, se creó el «día sin postre»; viniendo a quedar estos tributos representados por una aportación semanal, alternando el «día sin postre» con el «plato único»; pero como hubiera que pensar en otras atenciones además del subsidio, sufrió una nueva alteración el voluntario impuesto; se aumentó a semanal, cada uno, verificándose respectivamente los lunes y los viernes de cada semana el «día sin postre» y el «plato único». De esta manera viene funcionando con perfecta normalidad en toda España y esto permite sufragar con holgura numerosos gastos benéficos, incluyendo parte de lo que está bajo la influencia e inspección del «Auxilio Social».

Creemos inútil encarecer los inmensos beneficios que derivan de la obra «plato único» y «día sin postre» para España; pero no sólo por la magnitud de las cifras alcanzadas, sino por la significación moral que para la retaguardia tiene; móvil éste, primero que ninguno, que indujo a nuestro Caudillo a extenderlo por toda la nación; pues no queda duda que el pequeño sacrificio que supone, el que cada semana, dos veces, se ofrezca a Dios voluntario ayuno, es antes que nada el más fuerte y seguro lazo de unión con los que están en las trincheras; teniendo esta abstinencia el sentido profundo que para los católicos sinceros tienen las vigilias cuaresmales.

Trátase, aquí, a lo que parece, de ensayarse este «plato único». Para mediados de mayo tenemos entendido que se proyecta. Nos ha parecido oportuno hacer antes un pequeño croquis de lo que fué su institución en España, con su somera historia. Celebraríamos que el mayor éxito coronara el proyecto.

Francisco IZQUIERDO

JURARON EN SAN FERNONDO LA BANDERA LOS NUEVOS GUARDIAS MARINAS

SAN FERNANDO, mayo 3. (AP). Ayer juraron la bandera los guardias marinas, asistiendo a la ceremonia el ministro de Educación, el general Queipo de Llano y el jefe del Departamento señor Marín Basterreche

Un gentío inmenso presenció la ceremonia de la jura de la bandera que constituyó un acto brillantísimo.

La población amaneció engalanada

Pronunciaron discursos patrióticos el Ministro y el general Queipo de Llano, que regresaron después a Sevilla.

HERIDO UN FAMOSO PIANISTA EN EL FRENTE DE COMBATE

BURGOS, mayo 3. (Havas).—El célebre pianista español, Angel Cabanas, que combatía en las filas nacionalistas, resultó gravemente herido en el frente de Aragón. Se le han hecho tres transfusiones de sangre, con las cuales se cree que será salvado.

M.E.C.D. 2016

SPORTS — DIARIO DE LA MARINA — SPORTS
PAGINA DIECISEIS — LA HABANA, MIERCOLES, 4 DE MAYO DE 1938 — AÑO CVI

JUEGOS SEÑALADOS PARA HO

Liga Nacional
New York en Cincinnati:
Hubbell (2-0) vs. Schott (0-2)
Brooklyn en Pittsburgh:
Mungo (0-2) vs. Bauers (0-1)
Boston en San Louis:
MacFayden (1-1) vs. La
(0-0).
Filadelfia en Chicago:
Passeau (0-0) vs. French (1-

DESDE EL BULL PEN

Por PEDRO GALIANA

NOTICIAS DE AQUI Y DE ALLA:

No se sorprendan si, pese a todo lo que se piensa en contra, Fillo Echevarría noquea a Lou Salica en menos de ocho rounds en la pelea del domingo... El Fillo no va de favorito al encuentro, sin embargo, posee un coraje que vale un millón de pesos y está dirigido por un muchacho como Manolo Braña que sabe lo que se trae entre manos!... Al catcher Harry Daning, de los Giants, le llaman «Cabeza de hierro», pero ello no se debe a que el muchacho cometa muchos errores mentales... Bill Terry cree que Clyde Castleman estará listo para hacer sus primeras apariciones a fines de esta semana como relief pitcher... El mismo Bill admite también haber hecho distintas proposiciones al Brooklyn por los servicios del outfielder Tom Winsett, para enviarlo a la Liga Internacional... Bill cree que Winsett luce más en el Jersey City que en las Mayores..... Los Giants tienen la firme impresión de que están más fuertes que el año pasado, particularmente en reservas... Y señalan el hecho que están ganando frecuentemente sin tener a Burguess Whitehead en la intermedia, como una prueba de que este año están muchísimo mejor... Hablando de los Cubs, los jugadores del New York dicen que «el Chicago tendrá que demostrar primero que Dizzy Dean les ha proporcionado la inspiración que les faltaba en otras temporadas para salir airosos en las series de importancia»... (Esto, en nuestro idioma quiere decir algo, eh?)...

A los Piratas nadie los toma en consideración a pesar de la magnífica arrancada que han tenido... Esto se debe a que en la Liga Nacional existe la impresión que los Bucaneros se caen cuando la oposición es fuerte... Los Cardenales, sin Dean, lucen como los Yankees sin Di Maggio... Los Braves, Dodgers y Rojos lucharán por el quinto lugar, resultando la batalla una linda competencia entre los pitchers del Boston, las piernas de Leo Durocher, que es quien sostiene la efectividad del infield de los Dodgers, y el hitting de Ival Goodman, que es el jonronero de los Reds... Y los Phils quedarán en último lugar, por no contar con un buen sustituto para Dolph Camilli, que empujaba muchas carreras con sus home duns...

«Los Phillies tienen algunos pitchers de consideración»—dice Bill Terry. «Lamaster, Passeau, Walters y Mulcahy, por ejemplo, pudieran ganar infinidad de encuentros en otros clubs, pero a los regulares les falta espíritu... Por eso no podrán salir del sótano»... Jimmy Wilson, empero, tiene otras ideas sobre el asunto... Cree que los Phillies tienen chance de quedar sextos y dice que pronto lo demostrarán... Para explicar sus recientes derrotas, Wilson dice: «La culpa la tenemos nosotros mismos por haber venido del Sur jugando con equipos de clase D. Nuestros players no han podido practicar sobre pitching de Liga Grande, como lo hicieron los Giants al jugar sus exhibiciones con el Cleveland, y por eso han perdido tantos games... Lo mismo le ha pasado a los Cardenales».

Dicen que la lesión recibida por el shortstop Skeeterd Newsome, de los Atléticos de Filadelfia, le impedirá jugar por todo el resto de la temporada... Billy Werber ha iniciado admirablemente la temporada y está fildeando como nunca... Werber pudiera ser la mejor tercera base de la Liga Americana, pero jamás ha tomado en serio el baseball. De ahí que los Yankees y el Boston hayan abandonado sus servicios...

Petev Sarron

Peteys Sarron, espera una nueva oportunidad para volver al tinglado de la popularidad. El experimentado boxer ha hecho últimamente training concienzudo y cree que este verano podrá entrar en acción.

Mule Haas patrulla en estos días el right field de los Atléticos, pero el puesto PERTENECE oficialmente a Wally Moses, que fué un rebelde del tipo de Joe Di Maggio, aunque no recibió la misma publicidad... Connie Mack dice que su trío de outfielders, formado por Bob Johnson, Lou Finney y Wally Moses es tan bueno como el mejor de la Liga. Finney estuvo enfermo del estómago toda la temporada de 1937, pero este año se ha unido al equipo en perfectas condiciones y luce otro hombre.

Darío Lodiagiani ha resultado tan bueno que Connie Mack no hace más que reirse de los Yanks cada vez que el muchacho conecta un hit que produce carreras.

El presidente de la Comisión de Boxeo del Estado de Illinois cree que Mike Jacobs ha cometido el error de su vida al olvidarse de Chicago para ofrecer la pelea de Joe Louis y Max Schmeling... Dice que la ciudad de los vientos hubiera pagado más de un millón de pesos por ese show, en tanto que New York no abonará más de $750.000... Este buen señor tiene la impresión de que la presencia de Schmeling servirá para boycotear el bout, pero olvida, seguramente, que los judíos de New York son capaces de ofrecer más de un millón de pesos al primero que les presente la oportunidad de ver a un nazi por los suelos...

Joe Gould, ex manager de Jimmy Braddock, insiste en que no es el manager de Joe Di Maggio, pero todo el mundo sabe que él fué responsable de la tardía firma del celebrado outfielder, por haberle recomendado una táctica que sólo es buena para boxeadores... El debut de Di Maggio en New York, incidentalmente, no fué recibido con grandes aclamaciones por los fanáticos, que no ven al italiano con buenos ojos por considerarlo responsable de las primeras derrotas del team en la Liga Americana..... Clark Griffith continúa burlándose de los Medias Blancas de Chicago por la adquisición de Zene Bonura...

Tips: La pobrísima arrancada de los Cardenales de San Luis ha causado más comentarios entre los expertos del baseball que el terrible slump que está sufriendo Lou Gehrig.

Joe Gordon ha beneficiado grandemente a los Yankees en el fielding... El team ha completado ya once doble plays desde que se inició la temporada.

ANIBAL FRENTE A GAYARRE EN UN PARTIDO DE ENORME INTERES, ESTA NOCHE EN EL FRONTON HABANA-MADRID

Sarmiento y Montes Menor, dos delanteros formidables, serán sus compañeros. Trecet y Uria frente a frente. Buen match inicial en la popular Bombonera de Belascoaín y Sitios

Los partidos en que ambos han participado recientemente han resultado extraordinariamente emocionantes por la magnífica forma desplegada por esos dos atletas y porque la cooperación de los zagueros ha estado igualmente a fran altura.

De nuevo acompañan al Guajirito y su rival dos excelentes defensores de los cuadros graves. Nos referimos a Aníbal y Gayarre. El primero ha jugado muchas veces con Sarmiento y acopla bien con el abogado, mientras el Tenor ha sido siempre una estrella y continúa rindiendo su admirable labor en la zaga.

Esas combinaciones no producirán otra cosa que un partido altamente reñido, un combate de altos quilates, una lucha formidable que será presenciada a casa llena.

Tras el partido de apertura, que debe salir muy bien peloteado entre Girón y Rementería, Salvador e Ibarlucea, y el intermedio de que ya hemos hablado, la fiesta finalizará con un match excelente, Trecet y Uria serán las figuras principales, pero Pedrito y Bernal, ambos jugando a toda máquina han de resultar actores de alta importancia Venancio y el zaguero voluminoso lucharán a brazo partido y puede garantizarse una cooperación decidida y eficaz de sus compañeros.

HABANA-MADRID

Programa de la función de esta noche, que comenzará a las 8:30.

PRIMER PARTIDO. A 25 tantos. Girón y Rementería, blancos, contra Salvador e Ibarlucea, azules. A sacar del 14 los primeros y los segundos del 14 y medio.

PRIMERA QUINIELA. A 6 tantos. Girón, Rementería, Salvador, Ibarlucea, Montes y Gayarre.

SEGUNDO PARTIDO. A 30 tantos. Sarmiento y Aníbal blancos, contra Montes menor y Gayarre, azules. A sacar ambos del cuadro 14 y medio.

SEGUNDA QUINIELA. A 6 tantos. Sarmiento, Aníbal, Federico, Trecet, Bernal y Uria.

TERCER PARTIDO. A 30 tantos. Pedrito y Trecet blancos, contra Bernal y Uria. azules. A sacar ambos del cuadro 14 y medio.

Resultado de la función de anoche:	
Primer partido	**Tantos.**
Vizcaya-Azpeitia, blancos	25
Girón-Ibarlucea, azules	13
Segundo partido	**Tantos**
Constante-Trecet, blancos	17
Pascau-Epifanio, azules	30
Tercer partido	**Tantos.**
Gabriel-Cubota, blancos	20
Bernal-Buendía, azules	25
Ganador: azules.	

VENCEN LOS CARDENALES

ST. LOUIS, mayo 3 (AP). — Dos jonrones costaron hoy a Lou Fette un duelo de lanzadores con Bill McGee, ganando los Cardenales de San Luis el primer match de la serie con score de 3 a 2.

Hugh Bremmer disparó el primer home run en el segundo para dar a los Cards una delantera de dos a cero, y Gutteridge ganó el juego en el sexto, después que los Bees habían empatado en el cuarto. La anotación por entradas:

Boston	.000 200 000—	2	6	0
St. Louis	.110 001 00x—	3	7	1

Baterías: Fette, Lanning y Lopez, por el Boston. McGee, Bremmer por el Saint Luois.

Celebraron ayer eliminaciones de track los del Institut

Se va aproximando la fecha para las eliminaciones provinciales de las primeras competencias Inter-Institutos de Campo y Pista, cuyos finales se celebrarán en el stadium de la Universidad el día veinte de mayo, con la asistencia de la mitad de estos planteles oficiales de segunda enseñanza.

Ayer por la mañana se celebraron las eliminaciones entre los aspirantes a formar el equipo de track del Instituto número 1 de la Habana, y aunque las marcas impuestas son peores que las que se esperaban, no por ello Macías se muestra pesimista en cuanto al resultado final de las competencias. Todavía le quedan 5 días en los cuales sus discípulos mejorarán todas las marcas.

A continuación damos los nombres de los clasificados en cada uno de los eventos:

100 metros planos:
Remigio Castro Pulido, Salvador Ferrer, R. Castellanos, J. Sánchez, Santos Cárdenas, A. Pérez.

200 metros planos:
Remigio Castro Pulido, R. Castellanos, R. Rey, Santos Cárdenas, Prudencio Pérez, A. Pérez.

400 metros planos:
M. Rodríguez, Jorge A. Abreu, José Watts, J. Sánchez, R. Baltar, Enrique Tallés.

800 metros planos:
M. Rodríguez, Jorge A. Abreu, Diego Echemendía.

1500 metros planos.
F. Padrón Justo Fuentes, Pedro Legaños.

70 metros obstáculos altos 3,6.
Mario Delgado, Antonio Martínez, Mario Escobedo, Gabriel Valdés, Rafael Iglesias.

300 metros obstáculos medios 3.
Gabriel Valdés, Antonio Martínez, Luis Matos, Mario Escobedo, Manuel Suárez.

Lanzamiento de la bala.
Carlos Cervantes, Oliverio Arias, Cecil Goudie, Johnny Goudie, Juvenal Mesa.

Lanzamiento del disco.
Juvenal Mesa, Carlos Cervante, Oliverio Arias, C. Goudie y Gilberto Valdés.

Lanzamiento de la Jabalina.
A. González, Oliverio Arias, M. Corona, A. Rodríguez, Gilberto Valdés.

Salto alto:
Remigio Castro Pulido, Adalberto Rodríguez, Oscar Iglesias, Cecil Goudie.

Salto largo:
A. Rodríguez, Remigio Castro Pulido, Prudencio Pérez, Delio Díaz, Rogelio Rodríguez González.

Triple salto:
Delio Díaz, R. Herrera, M. Rodríguez González, Gabriel Valdés.

Garrocha:
Antonio Martínez.

De este grupo de muchachos, cías tendrá que celebrar nuevas eliminaciones con objeto de inscribir tres en cada evento para las eliminaciones provinciales que se celebrarán el día ocho de mayo, y aunque el tiempo apremia, el Instituto número 1 de la Habana, siempre ha sido un notario de fuerza en todas las competencias de campo y pista en que ha tomado parte, por lo que se espera una buena reacción de parte de sus representantes.

RESULTO BRILLANTISIMA LA FIESTA GIMNASTICA-DEPORTIVA QUE SE HA OFRECIDO EN EL COLEGIO ALEMAN

La estadística de las competencias arroja un sorprendente resultado. El profesor Herr Haider auxiliado por Herr Cuervo organizó un show de enorme interés que gustó mucho

En presencia de un selecto público en el que abundaban profesionales de Educación Física, entre los que pudimos saludar a Arturo Pfeifer y Deno González y personalidades deportivas como la del joven presidente del Club San Carlos, Cañas Abril, se llevó a efecto la segunda competencia gimnástica del Colegio Alemán del Vedado. Dichas competencias, las más modernas que en Educación Física se llevan a cabo en Cuba, fueron más amplias, más difíciles y con casi doble número de participantes que el pasado año. Una absoluta disciplina, organización, eficiencia y compañerismo fueron las características esenciales.

Nos llamó la atención el hecho de que antes de haber transcurrido un minuto que cada competidor hubiera terminado la prueba en que tomaba parte, la puntuación media de los jueces aparecía ya en el cuadro calificador en forma que cada ejecutante y el público podía darse exacta cuenta de las oscilaciones y marcha de las competencias. Como compiladoras estaban a cargo de este sector la propia directora del plantel, doctora Kaete Heidrich y las señoritas E. Norn, K. Horn y doctora Gaedige, cuya labor encomiamos.

Por la mañana se efectuaron las pruebas de carrera, salto alto, salto largo, ejercicios en las sogas comunes ambos sexos y levantamiento de peso, y lanzar la bala para los varones a ambos sexos y levantamiento de las niñas. Actuaban de jueces en estos eventos, los profesores Fernando Cuervo, Alma Fitz Gibbons, Raúl Medina (Cienfuegos), Antonia y María Poch, doctora Flora Prado, Serafín San Martín (Cienfuegos), Ramón Sierra, Blanca Seades, Herminia Velis (Cienfuegos), R. Villar-Kelly, doctora María C. de Heider y Roca Valdés, todos ellos figuras prestigiosas y conocidas de planteles oficiales y privadas.

Por la tarde con más numeroso público que por la mañana se efectuaron las restantes pruebas—barra fija con ejercicios de agilidad y de fuerza, lo último sólo para varones, cajón sueco, y calisténico oficial y propio comunes a ambos sexos y de viga sueca para las niñas.

Cada evento y cada ejecutante eran juzgados y valorizados por un tribunal de tres jueces que puntuaban personal e independientemente emitían su fallo cuyo promedio era el resultado oficial. Posiblemente la simpatía de algunas pequeñas competidoras no dejaría de influir algo sobre la muy difícil actuación de jueces que dicho sea de paso no abundan en nuestro país para estas competencias que los necesitan en gran número y con especial preparación. Esta difícil misión estuvo por la tarde a cargo de Gustavo Berg, Fernando Cuervo, Alma Fitz-Gibbons, Raúl Medina, doctora Flora Prado, Serafín San Martín, Ramón Suerra, doctora Graciela Soto, Hermina Velis, Roquita Valdés, actuando en el cajón sueco como «hombre de seguridad» para los ejercicios de las niñas, F. Cuervo, profesor del plantel.

A continuación de la fiesta un grupo de maestras, ex alumnas del profesor Heidor, pidieron a éste un número con pelotas de la Escuela Medau (Berlín), que aunque improvisado resultó de gran lucimiento y fué muy aplaudido. Seguidamente hizo el profesor Heider uso de la palabra ante los competidores, recomendando constancia y mostrándose como vivo ejemplo de lo que ésta puede lograr, siendo calurosamente aplaudido. Procedió a designar los triunfadores, en el siguiente orden:

Varones mayores
Corona de laurel
1—Helmuth Barndorff.
2—Gonzalo Docal.
3—Gabriel Batista.
Diploma de honor: Enrique Tasis, Juan de Cárdenas, Oscar Martínez, Roberto Kaiser, José Mestre, James Mathew, Ludwig Karl, José Ribas, Arturo Salow y Abelardo Docal.

Varones medianos
Corona de laurel:
1—Enrique Benet.
2—H. H. Kochler.
3—Víctor de Cárdenas.
Diploma de honor: Walther Huatterli, Adofo Silva, Enrique Flores Estrada, Carlos Kuhler y Carlos Lens.

Niños mayores
Corona de laurel:
1—Winnie Ellis.
2—Mary Siegel.
3—Leonor Albarrán.
Diploma de honor: Dora Rentel, Elsa Hirsch, María Isma y Violeta Campos.

Niñas medianas
Corona de laurel:
1—María Carlota Schuelke.
2—Eva Kochler.
3—Ana Teresa Pino.
Diploma de honor: Kaete Steinitz, Teresa Heyman, María Martí, Delia Giménez, Rosita Cossio y Hildegard Hutterli.

Al llegar a los varones mayores abrazó emocionado al triunfador Helmuth Brandorff que del octavo puesto en las competencias del año pasado pasó a ocupar el mejor lugar el presente, con una meritoria y excecional labor toda vez que obtuvo la altsima calificación de 197.2 puntos de los 200 posibles.

Al acercarnos a felicitar al eminente profesor Heider y su compañero profesor Cuervo, obtuvimos de ellos muy interesantes datos que no publicamos por la limitación del espacio y prometemos para fecha róxima por considerarlos de garn interés.

Ellos nos manifestaron que los doctores Pérez Cabrera y Febles, cuyos deberes oficiales les impidieron a última hora presidir la fiesta, fueron en ella debidamente representados, y nos invitaron junto con los jueces a un ponche de honor, en el que tras brillantes palabras de la directora Kaete Heirich, la señorita Herminia Velis, y los profesores San Martín y Cuervo, se brindó entusiastamente por Cuba y Alemania y el provenir de la Educación Física en nuestra patria.

LOS QUE BATEARON DE JONRON

Ketner, Indians	2
Greenberg, Tigers	1
Gehringer, Tigers	1
Gehrig, Yankees	1
Henrich, Yankees	1
Bonura, Senators	1
Werber, Athletics	1
Marty, Cubs, 1	1
Hartnett, Cubs	1
Lombardi, Reds	1
Bremer, Cardinals	1
Gutteridge, Cardinals	1

Los leaders

Goodman, Reds	5
Ketner, Indians	4
Greenberg, Tigers	4
Bonura, Senators	4
Leiber, Gigants	4
Ripple, Gigants	4
McCarthy, Gigants	4
Lazzeri, Cubs	4

Totales por Liga

Liga Nacional	71
Liga Americana	61
Totales	132

TIENE YA TRES GAMES GANADOS EL DISCUTIDO PITCHER DIZZY DEAN

Pero, los Phillies le dieron duro y se ve que algo le pasa este año en su brazo. Score

CHICAGO, mayo 3. (AP). —Dizzy Dean ganó esta tarde su tercer encuentro de la temporada, sosteniendo un record de tres victorias sin derrotas en la jornada de 1938. El célebre pitcher detuvo el esfuerzo de los Philies, conquistándolos con un score de 5 por 2.

El Filadelfia no pudo conectar más que ocho hits al Dizzy, que pitcheó solamente siete innings. En el octavo se retiró por sentirse cansado.

Marty y Hartnett pegaron home home runs en el desafío.

Dean fué bateado duramente por el Filadelfia, pero, el magnífico fielding le salvó.

Filadelfia

	V.	C.	H.	O.	A.	E.
Mueller, 2b	4	0	1	3	2	0
Klein, rf	4	1	1	3	0	0
Martin, cf	4	1	2	3	0	0
Browne, 1b	4	0	1	8	0	1
Scharein, ss	4	0	1	2	5	1
Whitney 3b	3	0	0	0	2	0
Arnovich, lf	4	0	2	4	0	0
Atwood, c	3	0	0	1	2	1
Clark, x	1	0	0	0	0	0
Walters, p	3	0	0	0	1	0
Corbertt, xx	1	0	0	0	0	0
Totales	35	2	8	24	12	3

1. Bateó por Atwood en el 9o.
2. bateó por Walters en el 9o.

Chicago

	V.	C.	H.	O.	A.	E.
Hack, 3b	4	1	2	2	0	1
Herman, 2b	3	1	1	4	2	0
Collins, 1b	3	0	1	9	0	0
Demaree, rf	4	0	0	2	0	0
Marty, cf	4	1	3	1	0	0
Gaian, lf	4	0	1	3	0	0
Lazzeri, ss	2	1	1	1	4	0
Hartnett, c	4	1	1	5	0	0
Dean, p	2	0	0	0	1	0
Triplett, z	1	0	0	0	0	0
Root, p	1	0	0	0	1	0
Totales	32	5	10	10	27	1

1. bateó por Dean en el 7o.

Filadelfia	.000 002 000—2
Chicago	.020 001 02x—5

Empujadores: Arnovich 2, Demaree, Marty 2. Hattnett 2. Two base hit: Herman, Home runs: Marty, Hartnett, Double plays: Herman, (s.a); Walters a Scharein a Browne; Scharein a Mueller a Browne; Atwood a Scharein. Quedado en bases: Filadelfia 7. Chicago 7. Bases por bolas: Walter 3 Dean 1. Strike outs: Walters 1, Dean 2. Hits a Dean 8 en 7 innings; Root 0 en 2; Ganó: Dean. Umpires: Parker, Moran y Magerkurth. Tiempo: 1:32.

CONTINUA INVICTO MONINO DE ARMAS EN EL SQUASH

Con la victoria de ayer a costa del doctor Salazar, Monino de Armas continúa invicto en el campeonato Intersocios del Squash Tennis del Habana Yacht Club. A pesar de que el doctor Salazar se presentó en gran forma, necesitando prolongar el match a tres sets, Monino impuso su rapidez contra los remates de «Salcita» para terminar el match 15x3, 8x15, 15x8.

En primer lugar se encuentran ahora empatados con Armas, Jorge Mena, Felo Torricela y Pascual Rojas. En segundo lugar se encuentra solo el doctor Carlitos Morales, en tercer lugar Salazar y Zayas, en cuarto lugar Julio Martínez y en quinto Mario Pedroso.

Los juegos señalados para hoy miércoles son los siguientes:

1. Raúl de Armas vs. Pascual Rojas.
2. Nicolás Zayas, vs. Fernando Argüelles
3. R. H. Cartaya, vs. Julio Martínez.

La Segunda Categoría del campeonato comenzó ayer y la tercera categoría comenzará mañana jueves a las cinco y treinta de la tarde, habiéndose señalado los siguientes juegos

1. U. Kindelán vs. Bertie Alzugaray.
2. R Valverde vs. Panchito Pons.
3. JCarlos Daufau vs. C. R. Morales.
4.—Alfredo Longa vs. Antolín de Cárdenas.

LIGA INTERCOLEGIAL

El próximo día 5 se enfrentarán en los terrenos del Colegio de Belén el team del Candler College con el del Colegio de Belén, ambos de la categoría de menores de 15 años.

Este juego ha de ser muy interesante debido al equilibrio que le suponemos a ambos contendientes, pues el team del Colegio de Belén tiene en sus filas a cuatro o cinco veteranos que llevarán el peso del team en esta contienda; pero los del Candler con el gordo Ordóñez en la línea de fuego los permitirán pisar la goma y repetir la hazaña de Palacios el pasado sábado que blanqueó a los de la Academia Baldor.

La entrada como siempre, gratis, y la hora: a las 3 y 30.

No importa cuan rebelde sea su barba, con la Crema de Afeitar Williams puede Ud. darse una afeitada lisa, limpia y cómoda. Su espuma abundante humedece la barba por completo y hace fácil la afeitada.

Después de afeitarse, póngase un poco de Aqua Velva en la cara y sentirá una deliciosa sensación de frescura. Sana pequeños rasguños, cierra los poros y conserva la piel presentable por horas enteras.

Pruebe esta combinación hoy.

ANITA LIZANA ES COMPARADA CON LA FAMOSA SUSANA LENGLEN

Esa devoción de Anita Lizana por Robert Montgomery se remonta a los días del colegio, cuando su popularidad de tennista le permitía ya el lujo de acudir con frecuencia a las salas de cine de Santiago. Entonces coleccionaba los retratos del astro de la pantalla y se dice que en alguna ocasión le escribió cartas de amor, que no se sabe si llegaron a su destino.

Ahora Anita tiene un novio con el que se piensa casar en breve. Se llama Robert Ellis, nació en Escocia y es un buen jugador de tennis.

Cuando al regresar Anita a su patria alguien le preguntó si su novio era guapo, contestó con incontrolable orgullo: —Sí, se parece a Robert Montgomery...

Anita conoció a Robert Ellis en una partida mixta en la que «Bob» jugaba contra ella. Recordando esa primera entrevista, la campeona comenta:

—Le gané el primer set que jugamos, y eso siempre me ha parecido un buen augurio.

Desde que Anita llegó a Inglaterra, fué la figura más popular de los courts. Todo lo de ella parecía agradar a los ingleses: su figura pequeña, llena de vitalidad y dinamismo, su cara morena y simpática, sus caídas espectaculares, su brillante juego, su fino sportmanship y su buen humor tan espontáneo como inagotable.

Anita Lizana con música de «La Cucaracha»

Cuando fué a jugar a Escocia por primera vez, las gentes, que ya conocían el romance de Anita con Ellis, no acertando a pronunciar su nombre la rebautizaron llamándola Maggie McPherson.

El novio de Anita tiene 23 años y es campeón de tennis de Escocia. Cuando se hizo público en Inglaterra el compromiso amoroso de los dos tennistas, las gentes le pusieron una nueva letra a «La Cucaracha» y cantaban así:

«Dicen que Anita Lizana
quiere mucho a Robert Ellis,
y que en su lejana patria,
más de uno llora su pena.
La chilenita, la chilenita,
ya no puede enamorarse,
porque ya tiene, porque ya tiene,
arbolito a que arrimarse.»

Se dice que Roberto Ellis y Anita Lizana se casarán este otoño en Escocia, y que irán a vivir a las posesiones de su marido cerca de Dundee.

También se asegura que el rey Jorge VI de Inglaterra siente predilección por la brillante jugadora chilena y que sufrió una decepción cuando el año pasado, inesperadamente —Anita lo achaca a que estaba enferma— fué derotada en Wimbledon por la jugadora francesa madame Mathieu.

Todo el mundo cree en Inglatera que Anita ganará este año el campeonato de Wimbledon. Los críticos ingleses estiman que la chilena es superior actualmente a todas las campeonas que puedan tomar parte este año en la clásica justa, y la proclaman una nueva Susana Lenglen, a la que será imposible batir cuando alcance la plenitud de su juego.

El partido más difícil de la campeona chilena

Según Anita, el partido más difícil que ha tenido que jugar en toda su carrera, fué el que le ofreció el año pasado, durante el torneo de Bristol, la jugadora danesa Hilda Sperling. —A Hilda —ha dicho Anita— le gané en el primer set con facilidad, pero en el segundo me jugó de un modo que estuvo a punto de descorazonarme. Usaba una lentitud desesperante, que poco a poco me fué poniendo intranquila y nerviosa. Me ganó varios juegos, pero al fin logré quebrar su resistencia.

La carrera de la chilena estuvo en peligro a principios del año pasado, cuando agotados los fondos de la suscripción que le habían hecho en su país, se vió a punto de tener que abandonar Inglaterra por carencia de numerario. Entonces, muy oportunamente, vino su sensacional victoria sobre Dorothy Round, la actual campeona de Wimbledon, y al día siguiente un cablegrama del Gobierno de Chile instruyéndola para que se quedara.

El record maravilloso de Anita Lizana

A partir de febrero del año pasado Anita inició su serie de triunfos sensacionales que la llevaron a ganar nueve torneos en Inglaterra y el Continente en el breve espacio de tres meses. Esas victorias, que obtuvieron para la jugadora chilena la reputación de una nueva Susan aLenglen, fueron las siguientes: West of England, Northern, British Hard Courts, Withdean, Hurlingham, Tally Hol (Birmingham), Middlesex, Cot'e D-Azur (Cannes) y Montone.

Entre las adversarias que ha batido Anita Lizana se cuentan los siguientes nombres: madame Mathieu (Francia), Frau Sperling (Dinamarca) madame Jedrezjowska (Polonia), Dorothy Round, Peggy Seriven, Jean Saunders y Mary Hardwieke (Inglaterra) y Alice Marble, Carolina Babcock, Virginia Rice Johnson, mistress John Van Ryn y Dorothy May Bundy Estados Unidos.

Acerca de su actuación en California después de su triunfo en Forest Hill, Anita Lizana se expresó así:

—Aquellos juegos me fatigaron mucho. Las canchas son allí de cemento y asfalto, muy distintas a las de Inglaterra que son suaves, hechas de pasto y ladrillo molido.

FACIL VICTORIA DEL INSTITUTO SOBRE EL BEJUCAL EN AJEDREZ

Solamente una partida logró entablar el Club de Ajedrez de Bejucal. Próxima visita

El team de Ajedrez del Instituto número 1 de la Habana, capitaneado por Armando Bucelo, se trasladó el pasado domingo a Bejucal a fin de efectuar un encuentro de Ajedrez contra el equipo de Bejucal. El resultado de 5x0 y una partida tablas que hacen un total de cinco y media por media, demuestra evidentemente que el team del Instituto de la Habana resulta intransitable y que hasta el actual momento, y al parecer no existe equipo que lo pueda vencer. Después de los próximos exámenes se efectuará el match de desquite entre el Instituto y Bejucal, esperándose mejore la situación de parte de lteam de Bejucal.

El resultado final del match fué el siguiente:

1. El doctor Leonardo Sorzano Jorrín venció al doctor Valladares.
2. Armando Bucelo venció a Prudencio de la Torre.
3. Manuel Arriendaga venció a Pendás.
4. Caparrós ganó un final interesante y laborioso.
5. Velazco ganó también con sólidas jugadas.
6. El doctor Carlos M. Cruz fué el único que hizo tablas. Ello se debió principalmente a una gentileza que el doctor Cruz tuvo con su oponente un muchacho joven que reúne condiciones. En principio ganó el doctor Cruz, pero por perdonar un movimiento erróneo a su contrario y por cometer una simpleza dada la seguridad de su juego, se vió obligado más tarde a aceptar las tablas. Fué en realidad una lástima porque el doctor Cruz había conducido su juego con energía y solidez. Sin embargo el Instituto ganó con amplitud e invicto, y tiene una ventaja de cinco puntos sobre Bejucal, cuando se celebre el segundo match de la serie.

El team del Instituto fué obsequiado con helados y los Directivos del Liceo de Bejucal tuvieron para ellos grandes gentilezas y diferencias, por lo que han quedado muy reconocidos los visitantes.

Competirá el Instituto en las simultáneas del Club de Ajedrez.

Gentilmente invitados por el club de Ajedrez de la Habana, el Instituto de la Habana ha separado una mesa, para discutir las simultáneas que se efectuarán el día siete de mayo, en honor del campeón Raúl Capablanca. Hasta el presente se desconocen los nombres de los jugadores que representarán al Instituto de la Habana, pero estamos seguros que su representación se hará sentir en estas simultáneas.

LOTERIA DE BENEFICENCIA

Números premiados en el sorteo celebrado ayer:

FIJO
059
CORRIDOS
100
083

SON DETENIDOS LOS GIGANTES EN SU GRAN RACHA DE VICTORIAS

Hal Schumacher saltó del box mientras Paul Derringer dejó en pocos hits a los Gigantes

CINCINATTI, mayo 3. (AP). —Los New York Gigantes, iniciando su primera invasión por los terrenos del Oeste, con un record de 12 victorias consecutivas, fueron detenidos en seco hoy por los Rojos de Cincinnati con un score de 10x2.

Mientras sus compañeros le batearon fuertemente a Hal Schumacher, Hy Vanderberg y Castlemann, Paul Derringer mantuvo a raya al New York, no permitiéndoles más que ocho hits y dos carreras.

Schumacher fué bateado terriblemente, a pesar de que generalmente es invencible ante el Cinci.

El score:

New York

	V.	C.	H.	O.	A.	E.
Moore, lf	4	0	2	2	0	0
Bartell, ss	4	0	0	1	1	0
Ripple, rf	4	0	0	3	0	0
Ott, 3b	4	0	1	2	0	0
Leiber, cf	4	0	1	4	0	0
McCarthy, 1b	4	1	1	8	0	0
Chiozza, 2b	3	1	2	3	1	0
Danning, c	4	0	1	1	1	1
Schumacher, p	1	0	0	0	1	0
Vandenberg p	0	0	0	0	0	0
Castleman, p	0	0	0	0	0	0
Leslie, x	1	0	0	0	0	0
Totales	34	2	8	24	10	1

1 bateó por Castleman en el 9o.

Cincinnati

	V.	C.	H.	O.	A.	E.
Goodman, rf	5	0	0	3	0	0
Riggs, 3b	3	1	0	3	5	0
Cooke, lf	3	2	1	2	0	0
Lombardi, c	5	1	1	3	1	0
McCormick, 1b	5	1	2	8	1	0
Craft, cf	4	3	2	5	0	0
Frey, 2b	3	1	2	2	1	2
Myers, ss	2	1	1	0	2	0
Derringer, p	3	0	2	1	2	0
Totales	33	10	11	27	12	2

Anotación por entradas

New York	.000 200 000— 2
Cincinnati	.000 360 10x—10

Sumario:

Empujadores: Danning 2, Lombardi 3, Frey 2, Myers, Derringer 4. Two base hit: Chiozza, Cooke, McCormick. Home run: Lombardi, Sacrifice: Chiozza, Schumacher, Derringer. Double play: Riggs, Frey a McCormick. Quedados en bases: New York 7, Cincinnati 8. Bases por bolas: Schumacher 4, Vandenberg 1. Castleman 3, Struck outs: Schumacher 1, Derringer 1. Hits a Schumacher 6 en 4 y un tercio innings; Vandenberg 3 en 0; Castleman 2 en 3 y dos tercios. Passed ball: Danning. Perdió: Schumacher. Umpires: Klem, Sears, y Ballafant, Tiempo: 2:18.

LOS SEIS DE LA FAMA

Player Club	G.	V.	C.	H.	Ave
Trosky, Indians	14	48	20	22	.458
Fox, Tigers	14	60	12	26	.433
Averill, Indians	14	50	12	21	.420
Leiber, Giants	14	55	11	21	.382
Bartell, Giants	13	50	12	19	.380
Lazzeri, Cubs	13	38	11	14	.368

PASARON LOS NEW YORK YANKEES AL SEGUNDO LUGAR

Gehrig disparó un home run para ayudar debidamente la causa de los newyorkinos

NEW YORK, mayo 3. (AP).—Los New York Yankees iniciaron hoy su primera estancia de 21 días en sus terrenos, para recibir la primera visita de los clubs del Oeste, derrotando a los Browns con score de 5 por 1, gracias a home runs de Henri Lou Gehrig y Tommy Henrich, que ayudaron a la victoria del team fácil.

Charley Ruffing pitcheó por el New York, y no permitió más que nueve hits a los visitantes. Gehrig salió de su slump conectando un tubey además del home run.

El score:

San Luis

	V.	C.	H.	O.	A.	E.
B. Mills, lf	4		1	1	1	0
West, cf	4	0	2	3	0	0
Clift, 3b	4	0	1	1	7	0
Bell, rf	4	0	0	3	0	0
McQuinn, 1b	3	0	3	9	1	0
Kress, ss	4	0	2	1	5	0
Sullivan, c	2	0	0	1	0	0
Tietje, x	0	0	0	0	0	0
Heath, c	1	0	0	0	0	0
Hughes, xxx	1	0	0	0	0	0
Harshany, c	0	0	0	1	0	0
Heffner, 2b	2	0	0	4	4	0
Walkup, p	2	0	0	1	0	0
Mazzera, xx	1	0	0	0	0	0
Cole, p	0	0	0	0	0	0
Allen, xxxx	1	0	0	0	0	0
Totales	33	1	9	24	18	0

1. corrió por Sullivan en el 4o.
2. bateó por Walkup en el 7o.
3. bateó por Heath en el 9o.
4. Bateó por Cole en el 9o

New York

	V.	C.	H.	O.	A.	E.
Crosetti, ss	3	1	1	6	3	0
Knickerbocker, 2b	4	0	0	2	2	0
Henrich, rf	3	2	1	4	1	0
Di Maggio, cf	4	0	2	1	0	0
Dickey, c	4	1	2	8	0	0
Gehrig, 1b	3	1	2	5	1	0
Hoag, lf	3	0	0	0	0	0
Dahlgren, 3b	3	0	1	1	2	0
Ruffing, p	3	0	0	0	1	0
Totales	30	5	9	27	10	0

Anotación por entradas

San Luis	.000 000 010—1
New York	.401 000 00x—5

Sumario:

Empujadores: Dickey 2, Gehrig 2, Henricg, Clift, Henrich. Cliff. Two base hits: Crosetti, Di Maggio 2, Gehrig. Home runs: Gehrig, Henrich. Double plays: Clift, Heffner a Mc Quinn; Kress a Heffner a Mc Quinn; Knichkerbocker, Crosetti a Gehrig 2. Quedados en bases: Nueva York 4; San Luis 9. Bases por bolas: Walkup 2; Ruffing 4. Strike outs: Ruffing 8, Walkup 1, Cole 1. Hits a Walkup 8 en 6 innings; Cole 1 en 2. Dead ball: Walkup a Crosetti. Perdió: Walkup. Umpires: Basil, Geisel, Grieve, Tiempo: 2.0.

AMATEURS ACES por DAN

—El Montori, competirá.
—Enviará a Begoña.
—Mañana dual meet.
—Pericias del Administrador

En el field day junior femenino habrá lucha de interés... Y el Sepúlveda no encontrará muy fácil el camino hacia el triunfo... El Sepúlveda tiene tres coaches en su preparación... Lipi Bericiartu como head-coach, y Rodríguez Knight y Troadio Hernandez, como auxiliares... Uno actuando en carreras, otro en lanzamientos... Las muchachas del Estrella practican bajo el control de Cuca Gomez Roca, en el Stadium Cerveza La Tropical, y el colegio Arturo Montori se prepara para enviar a Begoña Mendiguren a las carreras de velocidad, donde es posible que haga efecto... Ayer nos aseguraron que M. Conforti estaba con catarro, no pudiendo practicar...

Mañana jueves se ofrece el primer dual meet de natación de la temporada en la piscina del Salvation Army... Atletas novicios del Casino Español y del Atlético de Cuba se verán envueltos en las pruebas, brindando a todos un show de interés... La primera competencia se ofrecerá a las nueve en punto, y la entrada costará 20 centavos... La fiesta atlética de la Escuela Técnica Industrial, puesta en manos de Cappy Campuzano, ha de culminar en un éxito grande para su popular organizador... Se espera el próximo sábado por la tarde ha de reunir magnífico material los distintos eventos preparados. Perico Cardoso, que ayuda a Cappy, nos ha asegurado que algunas marcas de interés serán rotas en la justas.

Los Caribes de la Universidad están preparando con esmero un team junior de atletismo, y esperan coronarse campeones en las justas oficiales de la Unión Atlética de Amateurs, señaladas para fin de mes... Sergio Macías es el instructor, y todas las tardes se le ve esforzandose en eliminar las distintas faltas que poseen sus pupilos... Los estudiantes de la Universidad incidentalmente están siendo objeto de distintas iniciaciones en las fraternidades del Alma Máter, y como resultado, tienen que hacer cosas simpatiquisimas, delante de mucho público... En el field day del sábado último, uno de ellos tuvo que pasarse una hora en pleno field, pescando un pez imaginario... Otro tuvo que disfrazarse de mujer y otro tuvo que darle una vuelta a la pista, completamente descalzo.

A «Pepsicola» Cancio Bello le tienen preparada una iniciación de primera... Lo obligarán a caminar por toda la calle de San Rafael vestido de Pirata y con un cañón en la mano... Pazos, la eficiente segunda base del equipo de la Sociedad El Pilar, no pudo jugar en el desafío del domingo porque el Jurado vistió el uniforme del Quinto Regimiento, en el campeonato de las Fuerzas Armadas.... Y, por acuerdo existente en la Unión, el atleta que pertenece a las Fuerzas Armadas no puede jugar, al mismo tiempo, en la Liga Nacional... El ADC animado por su triunfo inicial tiene intención de llevar una buena excursión el próximo domingo a Cienfuegos Juanillo Mendiola, que lleva muchos años de experiencia en la Liga Nacional, no tiene inconveniente en afirmar, a todo el que quiera oirle, que Riestra, el nuevo torpedero del ADC será una de los bateadores más consistentes de la Liga en el actual campeonato...

Pese a la brillantisima arrancada que ha tenido, más de cuatro insisten en afirmar que Espinosa Balo no bateará .300 este año en los amateurs, sin embargo, Reinaldo Cordeiro está convencido de lo contrario... Octavio Cabrera, pitcher de bola submarina del Club ... nos aseguró el pasado domingo en el Stadium, que HABIA TOCADO en home al corredor del Stany... la jugada que tanto se discutió el día inaugural en Cienfuegos... nosotros seguimos afirmando que si el corredor fué tocado, el umpire hizo bien en declarar out.

Los Verdi-blancos del San ... los tienen la firme impresión de que le darán una sorpresa grande a los Caribes, en track, en varios eventos que los estudiantes se consideran asegurados... Joaquín Cristo, administrador del stadium, y ... cho-de-coco» De la Torre, ... lista, son los únicos que pueden ... gar caminando hasta el canal de ... cho del Stadium para recoger las ... lotas que se pierden por allí... de modo que si ustedes quieren ... perar bolas perdidas, no tienen ... que contratatar sus servicios... La piscina del Vedado Tennis ... adelantando a pasos gigantescos ... es posible que pueda emplearse ... mo escenario de las grandes ... interlclubs que se anuncian para ... verano, entre las representaciones del Casino Español, Vedado, ... mar Yacht Club y Habana ... Club.

Pese a que no tiene realmente las facilidades que debiera, ... Díaz está haciendo un precioso trabajo constructivo en el Instituto número uno de la Habana... ... secundan mucho en esa labor ... lando Alvarez Barquín y Baby ... nández... Esperen con interés ... field day inter-Institutos... ... resultar lo mejor de la temporada de track y fiel para este año ... Asociación Atlética Femenina ... lanzado ya a la publicidad la ... vocatoria de natación y Jorge ... cio insiste en que las chiquillas ... de brindar una campaña intensa ... 1938....

M.E.C.D. 2016

SPORTS DIARIO DE LA MARINA SPORTS
AÑO CVI LA HABANA, MIERCOLES, 4 DE MAYO DE 1938 PAGINA DIECISIETE

TOPICOS FUTBOLISTICOS

—Se hace imprescindible la unificación de criterios.
—Los muchachos de la Universidad tienen simpatías.
—Para arbitrar un match no hace falta accionar.

Por «PETER»

Seguimos con nuestro «latiguillo»:

No hay uniformidad de criterio en los árbitros en cuanto a la interpretación que debe dársele a las manos. Y esto, que nos da tema a nosotros para nuestras secciones, a los referees no puede producirle más que dolores de cabeza. Igual que a los señores federativos, que son, codirían ellos, los que tienen que aguantar la mecha.

El pasado lunes, y en el encuentro del match Huracán y Betancourt, le pitó un penalty injusto al último de los citados equipos. El castigo fué convertido en tanto, y aunque lo hubiera sido daba lo mismo por 0 que 4 por 1. Pero es el caso que esos castigos injustos, cuando la anotación es reñida, provocan los escándalos.

El equipo de Serie B de más simpatías es el de la Universidad. Lo hemos venido notando en casi todas sus salidas al field y en la última, contra el Racing, lo comprobamos una vez más.

Cuando juegan los «Caribes», la afición casi en general, desea su triunfo. Y se advierte no sólo por el entusiasmo que le da a los muchachos, sino también porque cuando hay un avance sobre la portería de la Universidad, se ponen a gritarle al referee: «¡Off-side!» «¡Off-side!» en todas las jugadas apretadas, y si el fallo del árbitro es adverso a los universitarios, lo pitorrean. Si es favorable, aunque mal dado, lo aplaudan.

Es decir, que la entrada de los chicos del Varsity en el concierto futbolístico, ha caído como onza de oro. Pero los Caribes, dicho sea en honor a la verdad, aún no tienen equipo para responder a los entusiasmos de esos parciales. En el equipo de jugadores no advertimos nada de particular, y lo más malo que le encontramos es que no hacen juego de conjunto, es decir, no se pasan la pelota unos a otros, sino que le dan patadas al esférico, sin ton ni son, y como es natural así es muy difícil ganar.

No obstante, el lunes hicieron bastante. Mantuvieron todo el primer tiempo a los del Racing sin anotación. Y aunque en la segunda parte los racinguistas anotaron el primer goal, hay que decir que mucho antes pudieron anotar los de la Universidad, pues a los cuatro minutos lograron llevar la pelota hasta el área de penalty del terreno del Racing, pero a la hora de rematar la jugada el extremo izquierda, mandó la pelota por alto.

Por cierto que al pasar ese susto el del Racing fué cuando redoblaron sus actividades, pero entonces respondió con dos muy buenas acciones el keeper de los Caribes, que parece lo mejor del cuadro. A los doce minutos fué cuando el Racing rompió el hielo de la anotación y un poco más tarde, en un avance de los contrarios, uno de los postes se encargó de rechazar un tiro al tun tun de uno de los delanteros caribes.

Arbitró Montesinos, quien pasó por alto muchos saques de out muy mal ejecutados y cuidó muy poco también el juego peligroso. No obstante, no perjudicó a ninguno de los teams.

Cuando los muchachos de la Universidad se convenzan que el balompié no es otra cosa que un basket ball jugado con las extermidades inferiores, ya ustedes verán que se harán más peligrosos.

El lunes hacía un aire tremendo. Pudiera decirse que Eolo estaba en su apogeo. No obstante, los equipiers del Hispano, los de la Juventud, los del Deportivo Centro Gallego y los del Iberia no hacían más que juego por alto. Y he aquí el secreto del porqué los partidos carecieron de técnica.

El juego raso, que es el más indicado en esos casos, brilló por su ausencia. ¿Qué hacen los señores entrenadores?

Hay quien dice que el Hispano jugó bien contra la Juventud.

Naranjas de China!, decimos nosotros.

Porque si patear la pelota para que sistemáticamente vaya a los pies de un contrario, es jugar, entonces nos callamos. Y eso fué lo que nosotros vimos el domingo. Pateaba un asturiano y la pelota iba a los pies de un hispanófilo, y viceversa.

Un juego, en fin, que nos recordó el movimiento del caballo en el juego de ajedrez. De blanco a negro y de negro a blanco.

¡Que ganó el Hispano! Claro, lo mismo que hubiera ganado la Juventud. Pero ganar no es jugar bien.

Perico Benegas y Mario López han sido dados de baja como jugadores del team de los Toros.

En realidad, esos dos jugadores están bajos de juego. Pero se nos va a permitir que digamos que han dejado en el equipo otros jugadores que hacen muchísimo menos que los dos citados.

Para que una pelota vaya a corner, tiene que ser impulsada por un jugador del equipo que se defiende de un ataque, y pasar el esférico completamente toda la línea de goal.

Eso lo saben los más legos en el deporte, pero a pesar de ello, el domingo hubo un caso en que no se decidió así. La pelota, tocada últimamente por un jugador de la Juventud, quedó sobre la línea de goal, y se dió corner, que tirado por García, fué aprovechado por Requejo para anotar el tercero y último goal del partido.

Menos mal, que esta anotación no decidió el match. Pero a pesar de esto, señor Guardia, hay que poner un poquito más de cuidado.

En nuestra reseña de los juegos del lunes dijimos que el referee del match Deportivo Centro Gallego-Iberia, era «festivo». Pero no dijimos el porqué. Y es lo que vamos a hacer ahora.

José Pagés nos pareció un árbitro festivo porque desde el primer momento se puso a accionar con las manos como un títere. Y hablaba más que un político de barrio cuando se encarama en la tribuna.

Y para arbitrar un partido de balompié no hace falta accionar tanto ni es necesario tampoco darle tanto a la sin hueso.

Cuando Pagés se convenza de estas dos cosas, será un árbitro mejor. Y será más respetado.

El hecho de ser capitán de un equipo no da facultades para increpar al árbitro por una decisión que se suponga errónea. Y eso debe tenerlo por olvidado Berges, que ya es un jugador viejo.

Además, el capitán de un equipo, está en la obligación de tener control. Y mucho más, cuando un partido, como el del lunes, estaba empatado a dos goals. Y esto también debe saberlo el amigo «Veneno».

Bolillo es una esperanza.

Es uno de los jugadores nuevos que más prometen. Pero le ha dado por jugar sucio, y no sabe él lo que le perjudicará. El día menos pensado le dan un mal golpe y se acabó Bolillo.

Si el joven centro medio del equipo Campeón quiere oir un consejo de un viejo en estas cosas del balón, debe dejar el juego subterráneo para los que no tienen condiciones. Y él tiene facultades para no apelar a esos trucos.

Al mejor escribano se le va un borrón.

Y eso fué lo que le sucedió al gran Chorens en el partido del lunes, al ponerse a filigranear contra Pito, estando cerca de la portería. Ya estábamos en los finales del encuentro y lo que había que hacer no era más que una cosa, alejar el peligro.

El Club Deportivo Luyanó, la simpática sociedad de Calzada de Concha 962, altos, celebrará su baile de los flores el sábado próximo, día 7, amenizado por la orquesta típica de Manolo Martín y el Septeto Internacional.

De nueve de la noche a tres de la madrugada.

El señor Santiago Ríos, presidente de la sociedad, nos invita a tan agradable fiesta.

Esta noche se celebrará la junta ordinaria del Comité Directivo de la Federación de Futbol de la Habana. Y en la reunión de esta noche, se confeccionará el programa del próximo domingo, a base de los juegos de Serie A, Deportivo Centro Gallego y Juventud Asturiana y Deportivo Hispano América e Iberia Foot Ball Club.

Y como la diferencia que hay entre gallegos e iberos no es más que de dos puntos, es decir, un partido, ya el aficionado podrá suponer cómo esos dos equipos harán por asegurarse en la posición que tienen.

...O VARONA INICIO LA TEMPORADA CON UN GRAN HITTING

...veloz infielder del Candler College encabezó el ataque de su team en el game inaugural

...menzó la temporada de baseball ...tro de la decana Liga Intercolegial ...ha cabido a los equipos del Candler College y del Colegio Belén, el ...nor de apoderarse del triunfo en los primeros desafíos celebrados.

Los muchachos del Candler College, ...aberados por el veloz y corajudo ...o Varona, que se cubrió de gloria ...ando la segunda base y bateando ...no pudiera hacerlo un habanista, se ...varon la decisión del primer juego, ...rrotando a Baldor con score de 24 ...0. Y Belén ganó entre los meno...de 13, con score de 16 por 3.

Los scores fueron:

Resultado del juego celebrado el 30 ...Abril.

ACADEMIA BALDOR

	V.	C.	H.	O.	A.	E.
Muñoz, 2b.	3	0	0	1	2	1
Bravo, 3b.	2	0	0	1	0	3
Fernández, lf.	1	0	0	0	1	0
de Marchena, ss.	4	0	0	0	0	1
Carrillo, lf. 3b.	4	0	1	2	1	0
Carrillo, 1b.	1	0	0	1	0	0
Osuna, p.	2	0	1	0	1	0
de Barros, p.	1	0	0	0	0	0
Escasena, rf.	1	0	0	0	0	1
A. Iznaga, rf.	2	0	0	0	0	0
Gómez, rf.	4	0	1	2	0	0
Fernández, c.	0	0	0	3	0	0
M. Alfonso, c.	3	0	0	11	1	3
Torres, p. 1b.	3	0	1	3	0	1
Totales	31	0	4	24	6	10

CANDLER COLLEGE

	V.	C.	H.	O.	A.	E.
Alvarez, lf.	5	4	2	0	0	0
Varona, ss.	6	5	4	2	2	0
Ordóñez, 1b.	5	5	2	7	2	1
Salazar, c.	5	4	3	11	1	0
Pepper, rf.	5	3	3	1	1	0
Sánchez, cf.	6	2	3	1	0	1
Gutiérrez, 3b.	5	1	0	1	0	1
Puissegur, 2b	5	0	0	2	1	0
Palacios, p.	5	0	0	2	4	0
Totales	47	24	17	27	11	3

Anotación por entradas.

Baldor (15)	000	000	000 —	0
Candler (15)	436	340	40x —	24

Sumario.

Bases robadas: U. Osuna 1; J. Alvarez 2; L. Varona 5; D. Ordóñez 3; Pepper 1; G. Sánchez 1; A. Gutiérrez 1; D. Puissegur 2. Home run: G. Sánchez 1. Three base hits: A. Salazar. Two base hits: L. Varona 1; D. Ordóñez 1. Wilds: Palacio 1; Torres 1. Struck outs: Torres 6; Osuna 8; Palacios 11. Bases por bolas: Torres 4; Osuna 3; Barros 1; Palacios 2. Dead balls: Torres a Alvarez. Passed balls: Fernández 2; Alfonso 2. Double plays: Pepper a Ortiz-Gutiérrez. Lo perdió Torres.

ACADEMIA BALDOR

	V.	C.	H.	O.	A.	E.
Aranalde, rf. 2b.	4	1	1	1	3	1
Portela, cf.	5	0	2	3	0	0
Portela, ss.	4	0	1	4	2	0
Blanco, 3b.	4	0	1	2	3	2
Blanco, c.	4	1	1	5	2	0
A. López, 1b.	3	1	0	9	1	1
López, lf.	3	0	0	0	0	0
Marchena, 2b.	0	0	0	0	0	1
Carrillo, rf.	1	0	0	0	0	0
Chabau, rf.	1	0	1	0	1	0
Pérez, p.	3	0	0	0	0	1
Totales	32	3	7	24	12	6

COLEGIO BELEN

	V.	C.	H.	O.	A.	E.
Poyo, 2b.	4	3	0	2	1	0
Ripoll, 3b.	5	4	3	1	1	1
Llarena, 1b.	5	1	2	12	1	0
Ullivarri, cf.	3	1	1	0	0	0
Olmo, cf.	3	1	1	0	0	0
Llarena, ss.	5	3	3	0	5	0
Ruiz, rf.	4	0	2	3	0	1
Cardet, lf.	5	0	0	0	0	0
Carreño, c.	3	1	0	8	1	1
Miquel, p.	5	2	3	1	5	1
Wolf, p.	0	0	0	0	0	0
Totales	42	16	15	27	14	4

Anotación por entradas.

Baldor	100	200	000 —	3
Belén	401	142	31x —	16

Sumario.

Bases robadas: M. Portela 1; R. ...; P. Carrillo 1; J. Ripoll 2; G. ... 2; S. Poyo 1; M. Olmo 1; M. ...; E. Blanco 1; J. A. López ...; López 1; P. Chabau 1. Home ...: M. Llarena. Three base hits: J. ...; G. Portela 1. Two base hits ...; E. Blanco; G. Llarena. Double ...: Llarena a Ripoll; Miquel a ...; Miquel a Carreño; Carreño a Po... Bases por bolas: Miquel 6; Wolf ... Passed balls: Blanco. Struck outs: Miquel 6; Wolf 0; Pérez ... Dead balls: por Miquel a E. López. Por Pérez a Ruiz. Tiempo: 2:35.

Gran temporada de natación ofrecerá la Unión Atlética

La Federación de natación y diving de la Unión Atlética de Amateurs se prepara para organizar en debida forma la temporada de 1938. Para ello, hoy miércoles se celebrará una importante reunión en las oficinas de la U. A. A. —mitin al que deben asistir delegados y coaches interesados en la season— en la cual se tratarán asuntos de interés relacionados con los distintos programas que han de brindarse. Es posible que en esta reunión se sepa, oficialmente, si el Vedado Tennis Club podrá facilitar su piscina para que sirva de escenario a los eventos. Genaro Suárez y Pedro Villoldo, que dirigen la natación en el seno de la Unión, tienen bonitos proyectos y quieren oír la opinión de los delegados. A esta reunión se espera que asistan las representaciones del Miramar Yacht Club, Habana Yacht Club, Vedado Tennis, Atlético de Cuba, Náutico de Varadero y Casino Español.

Oscar Martínez Conill, coach de natación del equipo del Vedado Tennis, insiste que su team será el candidato lógico para ganar en las competencias de novicios y tiene dos o tres hombres que podrán triunfar en las justas oficiales de Varadero.

La Federación Nacional de atletismo recuerda que las justas juniors se efectuarán los días 12 y 14 del presente mes de Mayo —jueves y sábado de la semana entrante— en el Stadium de la Universidad. El lunes vence el plazo de inscripciones, a las cinco de la tarde, y el martes, a la misma hora, se efectuará la reunión de los delegados para combinar el programa con sus heats. Se recuerda que en el field day se correrán todas las distancias, incluyendo los 100, 200, 400, 800, 1.500 y 5.000 metros los dos eventos de obstáculos conocidos, los 110 y los 400, así como los relevos de 4x100 y 4x400.

Octavio Lamas, Presidente de la Federación de atletismo, espera la asistencia de los distintos delegados que de una manera extra-oficial han expresado su interés en participar en las competencias. San Carlos está practicando para el meet, dirigido por Mario Cruells, excelente corredor de distancias medias de Cuba, miembro del último team Olímpico que nos representó en Panamá. Los Caribes ensayan bajo la dirección de Sergio Macías, quien promete presentar un squad de condiciones championables.

Buen programa tienen los amateurs para esta semana. El A.D.C. hará su primera visita del año a Hershey, esperando que Juanillo Mendizábal repita su actuación del año pasado, cuando estuvo a punto de conquistar a los azucareros por la vía de los nueve ceros. El team de la Sociedad El Pilar jugará en Cienfuegos. Y en la Habana vacará el terreno de la Universidad, brindándose programas de interés en el Vedado Tennis y en el field del Cubaneleco Park. Regla y Universidad jugarán en el primer turno del Cubaneleco, mientras Fortuna y Atlético miden sus fuerzas en el segundo. Y, Teléfonos y Cubaneleco cubren el primer turno del Vedado Tennis, mientras Yara y Vedado se enfrentan después. El Cubaneleco está invicto y su nuevo director, Alfonsito Rodríguez espera conquistar a la novena telefonista, que figura entre los equipos con chance al pennant. Por el Atlético debe pitchear el pequeño Pedrito Ulrich, que el año pasado se anotó un triunfo sensacional en extra innings sobre los campeones de la Liga. Ulrich detuvo en aquella ocasión el avance de los fortunistas y puso en peligro el triunfo final de los muchachos de Cordeiro.

El club Yara no tiene realmente un chance bueno para ganar el pennant amateurs de este año, pero a Chichí Córdova, entusiasta delegado, le puede quedar el consuelo de que la mayoría de los players que figuraron en otros tiempos en su squad y que militan hoy en día en otros teams de la Liga Nacional, pudieran proporcionarle un team championable si se reuniesen nuevamente en el Yara. Observen sino el lineup que pudiera formarse: Domingo Gálvez, catcher; Pancho Hernández, Narciso Picazo, Aguirre y Guasa García, pitchers; Juan Ealo, primera base; Carlitos Alvarez, segunda base; Tristá, tercera base; Palencia, short stop; José Luis García, left field; Coco-Liso Torres, center field y Gustavito García, right.

JUEGOS SEÑALADOS PARA HOY

Liga Americana

Cleveland en Washington:
Feller (3-0) vs. Leonard (1-2)
San Luis en New York:
Hildebran (0-1) vs Donald (0-1)
Detroit en Boston:
Poffenberger (1-0) vs. Wilson (0-1).
Chicago en Filadelfia:
Dietrich (0-1) vs Caster (1-1

BERRONDO NO PUDO TRIUNFAR AYER AL REPRISAR CONTRA "TARZAN" Y AZPIRI, EN EL "FRONTON JAI-ALAI"

El cuarto partido del Campeonato ha de jugarse el viernes próximo. Salazar recibió un pelotazo en la cara y se teme que tenga fractura. Berrondo estuvo seguro, pero muy flojo

En el tercer partido de anoche el zaguero Salazar recibió en la cara un pelotazo bastante fuerte. Andando sin ayuda de sus compañeros, se retiró al cuarto y a los pocos momentos se anunció la suspensión, con prorrateo del 25 por ciento.

El jugador lesionado y Ferrer, que reaparecía en ese encuentro, tenían diez tantos, por quince Emilio y Malluquiza. El golpe tuvo efecto cuando Ferrer estiró la canasta, para atrapar de revés, una pelota pasada. Dió aro el Viboreño y la bola desviada castigó a Salazar, que se había adelantado pensando acaso que su compañero iba a dejársela.

Se juzga necesario hacerle a Salazar una radiografía, sospechando la existencia de una fractura. En realidad el pelotazo ha sido bastante más violento de lo que presumieron los muchísimos espectadores que se quedaron para presenciar el último partido del programa de ayer.

Ferrer, un poco destanteado, ya se se estaba haciendo al peloteo y se advertía con facilidad que él y Salazar tenían una tendencia firme a ascender, hasta conseguir el empate.

El repriss de Berrondo era el punto más sugestivo de la cartelera de ayer. Pero no fué un acontecimiento deportivo. En realidad, desde el primer tanto al último, Paco no pudo hacer otra cosa que defenderse con sus variados recursos como profesional de la cesta que depende más de la habilidad que del músculo. Seguro su enceste, firme en el rebote, asombrosamente colocado después de tantos años alejado de ese asfalto. Pero flojo. Le falta nervio. Casi todo su juego va a cinco y seis cuadros y el delantero contrario entra como a beber agua cuando se tiene sed. Y el delantero que ayer pusieron frente a repisante, Ibarlucea III, agarrando a mansalva es capaz de reducir a escombros las torres más grandes.

Tuvo el partido una fase engañosa, un instante en que se confundieron y despistaron todos los espectadores. Fué cuando blancos y azules, viniendo Ituarte y Berrondo de abajo, empataron a diez. Era para pensar que de ahí para arriba, el Divino Sonámbulo y el Catalán iban a ser protagonistas de un dominio absoluto. Pero aconteció precisamente todo lo contrario. Berrondo aflojó e Ituarte, de quien podía haberse esperado un esfuerzo, estaba en una de esas noches suyas en que le sale mal todo lo que aventura. Se ponchó sobre tres o cuatro rebotes y los remates difíciles que otras veces le salen bien y lucen fáciles, iban al suelo o debajo de la franja roja. Berrondo, en la noche de su reaparición, no pudo ir más allá del tanto 19. Y lo peor del caso es que ha dejado en todos los ánimos la impresión de que va a tener que estirarse mucho para hacer un juego que rime con su gran cartel.

Berrondo es muy pelotari, tiene el don de seguridad y sabe donde está el tanto, pero en este momento las pelotas que expide no llevan ni la sustancia, ni el brío de antes. Le auxilia y le atenúa en su demostración de anoche el detalle importantísimo de que es el primer partido que juega después de estar en inacción un tiempo considerable.

El segundo del campeonato se juega el viernes.

Ayer, abordo del «Orinoco» llegaron a la Habana algunos puntos que fueron aficionados y apostadores preferentes en el frontón México.

Aceptan que en el Distrito Federal se estudia la reapertura del Frontón, a la base de destinar las utilidades en el vasto desembolso que representa la expropiación petrolera. Pero son proyectos, cálculos, planes que difícilmente irán a un terreno de realidad. Y que si al cabo fuesen, presentaría el espectáculo en condiciones muy inferiores a las de antes.

El zaguero Areitio, (El Chino) que había ido de México a Venezuela con poderes del Montepío de pelotaris para arreglar la reapertura de aquel Frontón, regresó recientemente a la capital mexicana, convencido de que por el momento, en Caracas nada puede hacerse por obtener otra vez el permiso para jugar.

Tengo noticias de que los pocos pelotaris q. quedan en México, Segundo, Eusebio y Lorenzo, se disponen a acercarse a la plaza de la Habana, en vista de que casi todos los que han llegado aquí han obtenido contratas.—

SECADES

Resultado de la función de anoche:

Primer partido	Tantos.
Creus-Mir, blancos	25
Millán-Iturriaga, azules	16
Ganador: blancos.	
Segundo partido	**Tantos**
Ituarte-Berrondo, blancos	19
Ibarlucea III-Azpiri, azules	30
Ganador: azules.	
Tercer partido	**Tantos.**
Ferrer,-Salazar, blancos	10
Emilio-Malluquiza, azules	15

Suspendido por indisposición de Salazar. Prorrateo del 25 por ciento.

Programa de hoy a las 8 y 30 p. m.

Primer partido a 25 tantos: Vallejo y Arrondo, blancos, contra Ochoa y La Paz, azules. A sacar del cuadro diez.

Primera quiniela a 6 tantos: Egozcue, Arruti, Elizondo, Ecenarro, Andrés, Ugartechea.

Segundo partido a 30 tantos: Elizondo y Ugartechea, blancos, contra Pistón y Ecenarro, azules. A sacar del diez.

Segunda quiniela a 6 tantos: Gutiérrez, Ibarlucea, Labat, Goitia, Irigoyen, Guernica.

Tercer partido a 30 tantos: Irigoyen e Ibarlucea, blancos, contra Guernica y Goitia, azules. A sacar ambos del cuadro diez.

PIERDEN LOS CHISOX

FILADELFIA, mayo 3 (AP).—Los Atléticos de Filadelfia cayeron hoy en el sexto lugar de la Liga Americana al derrotar a los Medias Blancas de Chicago con score de 7x2, después de contar con magnífico pitching por parte del zurdo Ross, que solo permitió cinco hits.

Un rally de seis carreras en el tercero, que expulsó del box a Sugar Cain, fué lo que aseguró el desafío.

La anotación por entradas:

Chicago	010	001	000 —	2	5	2
Filadelfia	006	000	10x —	7	11	4

Baterías: Rigney, Cain y Sewell por el Chicago. Ross y Hayes, por el Filadelfia.

VENCIO EL BROOKLYN A LOS PIRATAS POR UNA LLUVIA DE HITS

Cinco hits y dos errores de los Piratas, dieron el éxito al equipo de Burleigh Grimes

PITTSBURGH, mayo 3. (AP)—Cinco hits y errores de Vaughan y Paul Waner dieron hoy al Brooklyn las carreras qne necesitaban para derrotar a los locales con un score de 7 por 2, en el primer game del año de los Dodgers por el Oeste.

Esto representó la quinta derrota consecutiva de los Piratas, que marcaban el paso en la Liga hace una semana.

El novato Pressnell pitcheó admirablemente por el Brooklyn.

El score:

Brooklyn

	V.	C.	H.	O.	A.	E.
Hassett, lf	5	1	1	4	0	0
Hudson, 2b	4	1	1	2	1	0
Koy, cf	4	1	0	2	0	0
Camilli, 1b	4	0	1	10	1	0
Brack, rf	4	0	0	2	1	0
Durocher, ss	3	2	2	2	3	0
English, 3b	3	1	1	0	1	0
Epencer, c	4	0	1	4	1	0
Pressnell, p	4	0	0	0	4	0
Totales	35	7	7	27	12	0

Pittsburhgh

	V.	C.	H.	O.	A.	E.
Handley, 3b	4	1	2	0	3	0
L. Waner, cf	5	0	1	1	0	0
P. Waner, rf	4	0	1	2	0	1
Rizzo, l f	4	0	1	0	0	0
Vaughan, ss	4	1	3	0	7	1
Suhr, 1b	3	0	0	17	0	0
Young, 2b	4	0	1	1	3	0
Berres, c	4	0	0	6	3	0
Tobin, p	2	0	1	0	1	0
Sewell, p	0	0	0	0	1	0
Lucas, z	1	0	0	0	0	0
Brandt, p	0	0	0	0	0	0
Jensen, zz	1	0	0	0	0	0
Totales	36	2	10	27	18	2

1 bateó por Sewell en e7o,
2, bateó por Brandt en el 9o,

Anotación por entradas

Brooklyn	010	000	600 —	7
Pittsburgh	100	000	010 —	2

Sumario:

Empujadores: Rizzo, Spencer 2, Hudson 2, Camilli, Youig. Two base hits: Tobin, Vaughan, Hudsan. Quedados en bases: Brooklyn 5, Pittsburgh 9. Bases por bolas: Tobin 2, Presnell 1, Cewell 1. Brandt 1. Strike outs: Tobin 3, Pressnell 2, Brand 2. Hits a Tobin 6 en 6 y dos tercios innings; Sewell 1 en un tercio Brand en 2. Dead ball; Pressnell a Handley. Perdió: Tobin. Umpires; Stark, Barr y Stewart. Tiempo: 1,57.

Ed Manning — Wally Moses
RED ROLFE — ROY SPENCER

PELEA ESTA NOCHE SIXTO ESCOBAR EN EL HIPPODROME

NEW YORK, mayo 3. (AP).—Sixto Escobar, campeón mundial de los pesos Bantam, terminó hoy su entrenamiento para la pelea a diez rounds que celebrará mañana contra Nat Liftin, en el ring del Hippodrome. Lou Brix, manager de Escobar anunció de paso que había rechazado una oferta de 20,000 dollars para enfrentar a Sixto con el campeón escocés, en vista de que los promotores de Glasgow se haban negado a prometerle un bout de revancha.

EL TRIUNFADOR DE LA GRAN PELEA ENTRE LOU SALICA Y FILLO ECHEVERRIA, TENDRA ANTE SI UNA OPORTUNIDAD BRILLANTISIMA

De los dos grandes boxeadores, el que resulte triunfador se abrirá de par en par las puertas para optar por el Campeonato del peso bantam mundial La pelea será en el Stadium Tropical

Lou Salica está ya entre nosotros. Esto tiene un doble significado: Primero, que con su presencia en la capital, se le imprime al boxeo una seriedad tal, que no podrá ya nadie que conozca algo de este espléndido deporte dudar de la realidad de esas grandes promesas que se nos hicieron, consistente en realizar los mayores sacrificios hasta devolver al nivel que ocupó en sus días dorados, el viril arte del Marqués de Queensberry, y, segundo que como su primer contrario ha de ser Fillo Echeverría, boxer que en todos los momentos ha demostrado una honradez y una capacidad dignas de toda loa, ese combate ha de constituir una de las bases más firmes sobre la que ha de descansar la gran obra iniciada por el comandante Mariné y todos los caballeros que integran la Comisión Nacional de Boxeo, y que tan admirablemente está siendo secundada por hombres que como Manolo Braña, manager del Fillo, jamás ha rehusado aunque corriendo los mayores riesgos, enfrentar a su notable protegido contra los más sobresalientes contrarios.

Podemos decir sin temor a pecar de exagerados, que pocos pugilistas en los actuales momentos poseen el magnetismo ni la personalidad que este notable ex campeón mundial que nos acaba de ser traído. El hecho de que haya perdido su corona, no significa cosa alguna. Debemos recordar que Sixto Escobar no hace mucho la perdió en el Polo Grounds para después recuperarla en Puerto Rico, su país natal.

Algo que debemos destacar

Este encuentro que tendrá efecto el domingo ocho, por la tarde, en el Stadium Cerveza Tropical, no es lo que podríamos llamar, uno de tantos combates. No tal... Es la puerta que le abrirá al vencedor la grandiosa oportunidad de optar por el campeonato mundial del peso bantam.

Salica es un joven de nacionalidad italo-americana, pequeño de estatura, auque admirablemente desarrollado. Como peleador, siempre, desde los comienzos de su carrera, demostró ser un pugilista natural, llamando la atención de todos los expertos y llegandoa convertirse en poco tiempo en uno de los más consagrados ídolos de la afición norteña. Comenzó en el año 1931 en el sector amateur, ganando el campeonato metropolitano de la American Amateur Union, repitiendo en el propio campeonato, categoría fly weight, al año siguiente. En seguida, y durante el propio año de 1932, obtuvo los siyuientes campeonatos amateurs:

Campeonato Nacional (EU.) para fly weights.

Golden Glove Championship.

Golden Glove Inter City Championship.

Italian American Championship, rematando con gran brillantez al ganarle a Steve Enekes el campeonato mundial olímpico para fly weights.

Como profesional, podemos decir que inició su carrera en el año de 1933 ganando un preliminar de cuatro rounds a Lew Franklyn. Durante todo ese año se mantuvo invicto Entabló con Antol Koscis y venció nuevamente a Ernest Torres, a Johnny Ladeo, a Skipp Allen, a Sammy Goldman, Antol Kiscis, Tonny Passaro y Pete de Grasse.

En 1934 continuó su brillante carrera, pero siempre teniendo que aceptar preliminares venciendo en dos ocasiones a Jule Katz y a Harry Bauman. Ya con esos dos triunfos, se le ofreció su primer oportunidad como peleador de programas de primer orden perdiendo su primer pelea por decisión contra Midget Wolgast que era el campeón mundial. Después sufrió un segundo revés cuando se enfrentó con Speedy Dado, por lo que su manager Hymie Capli, demostrando una gran inteligencia, decidió subirlo al peso bantam ya que se debilitaba mucdo haciendo el de fly weight. Y tan atinado estuvo que Salica en su debut como bantam derrotó de manera decisiva al japonés Joe Tei Ken. Fuése a California y en Los Angeles y allí derrotó al ídolo local, el filipino Young Tommy, rematando con una victoria formidable contra el panameño Indian Quintana que estaba considerado como una de las grandes promesas del ring y a quien se le tenía ya como un seguro campeón.

Es muy extensa la carrera de este formidable boxer que nos ha traído Manolo Braña para echarlo con Fillo Echeverría y por eso, vamos diariamente a ofrecer a nuestros lectores una narración auténtica del prodigioso contrincante del Fillo.

VICTORIA DEL CLEVELAND

WASHINGTON, mayo 3 (AP).—Ken Keiltner, el novato que tanto se viene distinguiendo en la tercera base de los Indios de Cleveland, conectó hoy dos jonrones para empujar 6 carreras, y eso ayudó a los visitantes a ganar su primer desafío del año por el Este con un score de 10x9.

Los Senadores, después de verse abajo en el quinto, atacaron duro en el noveno y se pusieron al borde del empate, pero con la carrera del empate en tercera, el manager Harris, no teniendo más bateadores de emergencia, se vió forzado a dejar batear al pitcher Appleton, y éste bateó un rollin para producir el tercer out.

Con esta derrota, los Senadores han caído del segundo lugar, pasando los Yankees a esa posición.

La anotación por entradas:

Cleveland	021	050	002 —	10	13	0
Washington	012	030	003 —	9	15	3

Baterías: Milnar, Heving, Hudlin, Galehouse y Pytlak, por el Cleveland. W. Ferrell, Appleton y Ferrell por el Washington.

MARGOT TORRIENTE DE ROSE GANO EL CAMPEONATO DE TENNIS DE LAS FEMENINAS

Margot Torriente de Rose, experimentada estrella de los courts, recuperó ayer el campeonato nacional de singlen de tennis, al superar a Celeste Garat, su conquistadora del año pasado, en un brillante partido que no pasó de dos sets.

Manejando hábilmente el juego, y manteniendo un ataque fuerte sobre su rival Margot Torriente logró imponerse, alcanzando un score favorable de 6-3, 6-3, que resultó decisivo.

Con éste, se ha decidido un campeonato más en el seno de la Feleración Nacional, quedando pendiente solamente el campeonato de dobles en el que lucharán Margot Torriente y Alicia Llanuza contra Inés María Blanco y Martha Jané. Este mach se efectuará en los courts del Lawn Tennis a las cuatro de la tarde.

ENTRE CAZADORES

—Hoy, tiro de skeet.
—El Día de Steinhart.
—Cinco grandes premios.

Esta noche se efectuará la tercera tirada nocturna de skeet en el Club de Cazadores del Cerro. En la primera venció el **guarinero** Tholward Sánchez, y en la segunda, el **peliculero** doctor Jorge R. Muñiz, quien conjuntamente con el benjamín de los Porto, tiene la más alta marca de esta temporada, con 47 de 50.

Para la tirada de esta noche hay un gran entusiasmo, y como el premio donado por «Funnyface», es algo de mucho mérito, se puede predecir que el «entry» será numeroso.

Y el próximo domingo tendremos cinco grandes competencias, y todas ellas se donarán magníficos premios. Es el «Frank Steinhart Day», es decir, que todos los premios, son donados por el presidente del club, y como es natural, el hombre-fuerte de la Havana Electric ha querido botar la pelota, ofreciendo tres escopetas, un revólver y un telescoopio. Sin temor a exagerar podemos decir que el domingo va a ser un día grande en el Club Lucerista. Ese día han de ser muchos los aspirantes a aumentar su armero. Y con este fin, tenemos la seguridad, durante toda la semana se han de ver muy concurridas las galerías por los tiradores que irán a perfilarse, a ponerse en las mejores condiciones de triunfo.

Esa jornada del domingo, puede ser también, la más grande con vistas a los scores, pues como los competidores se han de presentar en gran forma, no dudamos que los scores resulten muchos de ellos, perfectos.

Frank Steinhart Jr., el presidente de la sociedad, bien es verdad que se ha gastado unos cuantos cientos de pesos en premios, pero los dará por bien empleados el domingo, cuando advierta los grandes «entries» que habrá para disputárselo en todas las galerías.

El domingo, pues, es un día grande en el Club de Cazadores del Cerro. Cinco premios eseupendos.

CAMP BOSS FUE EL UNICO QUE LOGRO 2 VICTORIAS EN 3 DIAS

Hubo actividad en el Hipódromo de Marianao durante los tres últimos días de carreras

Camp Boss fué el único ejemplar que se anotó dos victorias en los tres últimos días de carreras. El viejo hijo de Campfire, pur sang lleno de clase, que ha pasado por distintas manos en nuestro hipódromo, después de haber sido traído a Cuba por McIntyre, ha sido uno de los más destacados y consistentes caballos de los últimos años.

Hubo un tiempo en que era majaderísimo y su salida del post era un verdadero problema para el starter y sus ayudantes. Pero esas majaderías pasaron y el ejemplar que pertenece actualmente al Dr. J. R. Alvarez, ha ganado tres carreras en cuatro salidas con un tercer lugar más, como una afirmación de que su forma actual es excelente.

Su tiempo de 1:13-3|5 ganando por cinco largos el domingo pasado, resulta algo verdaderamente notable para un caballo de edad y trabajado como lo ha estado durante las últimas temporadas. Sin embargo, su velocidad es casi tan notable ahora como cuando vino a Cuba y es de los pur sangs a los que ha asentado mucho el clima de Cuba.

Después de esas demostraciones es casi seguro que su dueño tenga que colocarlo en grupos de algo más de calibre de lo que lo ha estado corriendo últimamente.

PARALELO

Otro ejemplar ganador de sus últimas dos salidas, que durante el mitin invernal triunfó con alguna regularidad es Dick Weidel, veterano de nuestro hipódromo donde ha pasado la mayor parte de sus años.

Dick Weidel fué traído por Macías si no recordamos mal, hace siete años Figuró durante la reanudación de los meetings cubanos en el Fordham Stable y después ha pasado por diferentes manos. Su dueño actual, el Lili Stable, que prepara sus ejemplares de tal manera que no hay ninguno que coma pienso en sus cuadras que no logre pasar triunfalmente por la varilla, parece entenderlo bien y el veloz hijo de Paul Weidel es de los frecuentes ganadores también.

Poseído de extraordinario coraje, que se completa con una velocidad poco común, fué también, como Camp Boss, un ejemplar difícil de controlar en la línea de salida. Muchos dolores de cabezas causó a distintos starters Dick hace algunos, pero a semejanza de Camp Boss es actualmente una oveja en la gatera.

Fanguero excepcional, muchas de sus victorias en Cuba han sido logradas sobre piso alterado en el cual desarrolla tanta o mayor velocidad que en el track seco y los que creen que poseer un caballo es motivo de grandes desembolsos se asombrarán el día que presentemos un record completo de la labor de Dick Weidel en Cuba, como ejemplar que siempre ha pagado sus gastos y muchas veces los de la familia de sus dueños.

LEFTY GROVE DEJO EN POCOS HITS AL CLUB DETROIT, AYER

El veterano lanzador impuso linda marca de ponchados igualando el record de cinco

BOSTON, mayo 3. (AP). — Lefty Grove, pitcher estrella del Boston Red Sox, se olvidó hoy de sus 38 años, y alcanzó la distinción de ser el sexto pitcher en la historia del base ball que logra dos mil strike outs en su carrera, cuando hizo abanicar la brisa a seis hitters de los Tigres para derrotarlos con score de 4x3, después de 10 innings.

Este triunfo representó para Grove su tercera victoria consecutiva del año, y la número 260 de su carrera. Los Tigres hicieron todas sus carreras por home runs de. Greenberg y Gehringer.

El score:

Detroit

	V.	C.	H.	O.	A.	E.
Fox, rf	5	0	2	1	0	0
Walker, lf	4	0	2	0	1	0
Gehringer, 2b	5	1	2	1	1	0
Greenberg, 1b	3	1	1	10	1	0
York, c	3	0	3	8	1	0
White, x	0	0	0	0	0	0
Tebbetts, c	1	0	0	0	0	0
Laabs, cf	4	0	0	3	0	0
Rogell, ss	4	0	1	0	0	0
Christman, 3b	5	0	0	4	2	0
Lawson, p	4	1	1	0	3	0
Totales	38	3	12	27	9	0

1, corrió por York en el 9o.

Boston

	V.	C.	H.	O.	A.	E.
Cramer, cf	5	2	3	1	0	0
Vosmik, lf	5	0	1	1	0	0
Foxx, 1b	3	1	2	11	0	0
Cronin, ss	5	0	2	3	5	0
Higgins, 3b	2	0	0	2	5	1
Chapman, rf	3	0	1	1	0	1
Desautels, c	4	0	1	6	2	0
Doerr, 2b	5	0	2	5	2	0
Nonnenkamp, z	0	1	0	0	0	0
Grove, p	4	0	0	0	4	0
Totales	36	4	12	30	18	2

1, corrió por Desautels, en el 10.

Anotación por entradas

Detroit	010	020	000	0 —	3
Boston	101	000	100	1 —	4

Empujadores: Gehringer 2, Greenberg, Cramer, Vosmik, Cronin, Doerr, Two base hits: York, Cramer, Foox, Cronin, Desautels. Home runs: Gehringer, Greenberg, Sacrifice: Grove, Double plays: Greenberg (s.a); Doerr a Cronin a Foxx; Cronin a Doerr a Foxx; Higgins a Foxx. Quedados en bases: Deroit 11, Boston 15. Bases por bolas: Lawson 9, Grove 6, Struck out: Lawson 7, Grove 6. Umpires: Moriarty, Kolly y Rue. Tiempo: 2,43.

M.E.C.D. 2016

LOS AZUCARES CRUDOS HAN BAJADO DOS PUNTOS EN RELACION CON EL PRECIO "SPOT" ANTERIO

BOLSA DE NUEVA YORK

COTIZACIONES AL CIERRE AYER

Valor	Cierre
—A	
Amer. Crys	9½
Am. Radiator	11⅞
Adams Expr.	8⅜
Air Reducc.	43
Alaska Jun.	9⅝
Alleghany	1
Allied Chem	142
Allis Chal.	40¼
Amer. Can	85
Am. Car. Fou.	17½
Am. F. Pow.	3¼
Amer. Ice	1½
Amer. Inter	5½
Amer. Loco	16
Am. P. Light	4⅝
Amer. Smel.	36⅝
Amer. Sugar	26
A. C. Alcohol	9¾
Amer. T. & T.	128½
Am. Tobac. A	—
Am. Tobac. B	69½
Am. W. Works	7⅞
Am. Woolen	—
Anaconda C.	27½
Atchison	27
Atlant. Coast	16⅞
Atlan. Ref.	21½
Ass. D. Goods	5¾
Auburn Auto	—
Aviat. Cor.	3⅞
Amer. Metal	29¾
Armour & Co.	4⅝
—B	
Baldwin Lo.	7⅛
Balt. & Ohio	5⅝
Bendix Avi.	11
Best & Co.	—
Beth. Steel	47
Borden Co.	16¼
Briggs	17¾
Brook Man	6⅞
Byers A. M.	8¼
—C	
Can. Pacific.	6
Curt W. «A»	19¼
Curt. W. Com.	4⅞
Case T. Mach	77
Columb. Gas	5⅝
C. de Pasco	34½
Ches. & Ohio	27¼
Chi. R. Islan	—
Chrysler	41
Coca Cola	121
Col. Carbon	—
Comm. & Sout	1¼
Cons. Gas	21⅞
Cons. Oil	8½
Cont. Can	37⅞
Cont. Oil	26¾
Corn Prod.	62
Cont. Motors	1
Cuba Co.	—
Cub. Amer. S.	3¾
C. Am. Sug. P.	—
Cmm'l Solv.	7
Chesapeake	—
Cruc. Steel	25
Cons. R. Cuba	3¼
Canada Dry	14⅝
—D	
Del. Hudson	9¼
Del. & Lack	5½
D. Aircraft	44⅛
Drug Inc.	—
Dupont	99⅛
—E	
East. Kodak	147
El. Auto Lit	15⅛
El. Pow. Lig.	8⅞
Elec. Bond	6⅝
Erie (R. R.)	—
—F	
Fox Film Co.	20¾
Frep. Texas	26
Foster Wh.	14⅞
Firestone	18
—G	
Gen. Asphalt	16¼
Gen. Elec.	32¼
Gen. Foods	26
Gen. Motors	30¼
Guantánamo S.	—
Gillet Saf.	8
Gimbel Bros	8¾
Gold Dust	6⅝
Goodrich R.	13¾
Goodyear	18¼
Gen. Bronze	—
Graham Page	1
Gramby	—
Great North	15⅜
—H	
Homestake	56
Houston Oil	6⅞
Hudson Mot.	6¼
—I	
Illi. Cent	8
Interb R. T.	—
Int. Cement	38½
Int. Nickel	46⅛
Inter. Tel.	7¾
I. Tel. F. S.	7¾
Illin. Glas	48½
—J	
Johns Mansv.	65½
—K	
Kroger Groc	14⅝
Kennecot	33
—L	
Lambert Co.	—
Lgg Myers.	89½
Loew's Inc.	40½
Loose Wiles	—
Lorillard	—
Louisv. Nas	30
Ludlum Stl.	16¼
Lehman Cor.	24
Liquid Carb	15½
—M	
Macy (H. R.)	29¾
Montgomeri	31¼
Miss Pac. C.	1⅛
Murray Corp.	5⅛
—N	
N. Y. Central	12⅛
Nash-Kelvi.	7⅞
Nat'l Bisc.	21⅜
Nat'l Dist.	19⅜
Nat'l Dairy	12½
Nat'l P. Li.	6½
Nat'l Steel	52
North Amer.	17¼
N. A. Aviat'n	8¾
Nort. Pacif.	7⅝
—O	
Ohio Oil	12⅜
Otis Elev.	19¾
Otis Steel	8¾
—P	
Packard Mot	4
Paramount	8
Pennsiylvann	15⅝
Pat. Mines	—
P. Petroleum	33⅛
Pullman Co.	27
Proc. Gamble	45⅞
Pure Oil	10⅛
Puerto Rico	19
—R	
Radio Corp.	5⅞
Rep. I. Steel	13⅞
Reynolds	37
—S	
Schen. Dist	16¼
Safeway St.	15½
Sears Roeb.	55¼
Shell Uni.	13
Simmons Co.	17½
Soc Vacuun	13⅛
St. Paul P.	—
So. Pacific	11⅜
South. Ry.	7¼
Stan Brands	7¼
Stand Gas	3⅛
Stan. N. J.	46⅝
Stan Oil C.	29
Stewart War	7
Studebaker	4⅜
—T	
Texas Co.	36⅞
Texas Gulf.	29½
Tinken Roll	34
—U	
Union Carb.	65⅛
U. Pacific	60¾
Union Oil	19½
United Cor.	2½
Uni. Cor. Pfd.	25¾
Unit. Fruit	60½
U. S. Rubber	26½
U. Aircraft	26⅞
U. S. Steel	44
U. S. Inb. Alc.	16¾
U. Gas Corp.	3⅜
—V	
Vanadium	15
—W	
Warner Bros	4⅞
W. Brothers	2½
West. Union	21½
West. Elec.	72½
Woolworth	41¾
—Y	
Yellow-Tr.	11½

Cotizaciones

COTIZACION DE LA LIBRA

La libra esterlina se cotizó ayer al cierre del mercado local a 4.99¼.

COTIZACION DE LA PESETA

La peseta española se cotizó ayer, al cierre del mercado local, nominal.

COTIZACION DEL FRANCO

El franco francés se cotizó ayer en el mercado local, a razón de 32.78 por dólar.

MERCADO DE PIELES

Cierre ayer en New York:

Junio	8.80
Septiembre	9.14
Diciembre	9.43
Marzo	9.73

MERCADO DE GOMA

Cierre ayer en New York:

Mayo	11.55
Julio	11.62
Septiembre	11.78
Diciembre	11.95

TABACO

Ampliando nuestra información del lunes, diremos que durante la semana pasada se vendieron y entregaron en el mercado local 1.753 tercios de Vuelta Abajo, Remedios y Partido, correspondiendo a:

Vuelta Abajo	1.132
Remedios	606
Partido	15
Total	1.753

De tripas surtidas de Vuelta Abajo eran 562 tercios; de broncos, 265; de puntillas, 185, y de colas y otras clases el resto hasta completar los 1.132.

El total de Remedios era de las siguientes clases: 226 de botes, 179 de permanentes, 137 de octavas y 64 de varias clases en lotes pequeños.

Eran de rezagos finos y maduros los quince tercios de Partido, adquiridos por chinchaleros.

Al comenzar la semana sólo están en el mercado algunos fabricantes de cigarrillos, que se interesan por distintas clases de la cosecha del año pasado.

Los totales recibidos

Entraron en la plaza durante la misma semana pasada, 800 tercios y pacas de Vuelta Abajo, Partido y Las Villas. Eran:

De Vuelta Abajo	468
De Partido	194
De Las Villas	138
Total	800

Según la recopilación de nuestro reportero, las partidas llegadas cada día de dicha semana, fueron recibidas por los patios de los ferrocarriles y en camiones.

Las entradas de ayer

Durante el día de ayer entraron en la plaza las partidas de tercios y pacas que relacionamos a continuación:

De La Salud, para Toraño y Compañía, 32.

De Guanajay, para Junco y Compañía, 38.

De Camajuaní, para la General Cigar Company, 78.

De Placetas, para S. Ruppin Havana Tobacco, 20.

De Pinar del Río, para Martín Dosal e Hijos, 12.

De Ceiba del Agua, para Junco y Compañía, 44.

1832 1938

THE BANK OF NOVA SCOTIA INCD. AD 1832

Cuando prepare su viaje al extranjero usted debe pensar en la manera más segura y conveniente de llevar sus fondos.

Una carta de Crédito del Bank of Nova Scotia resuelve su problema.

Sucursales en Cuba:

HABANA: P. Zayas y Cuba, Oficios 24 y 26, Av. de Italia 63, P. Varela 650

CAMAGUEY, CIENFUEGOS, MANZANILLO, SANTIAGO DE CUBA

Facilidades mundiales en todos los departamentos de banca.

The BANK of NOVA SCOTIA

MAS DE UN SIGLO DE SERVICIO BANCARIO

LAS CORPORACIONES PEDIRAN QUE LA LEY DE 9 DE NOVBRE. SE MODIFIQUE PARCIALMENTE

Representaciones de la Lonja y de la Cámara de Comercio Cubana han celebrado una entrevista con el Presidente de la Confederación sobre nuevos impuestos que se anuncian

La Junta Ejecutiva de la Confederación de Corporaciones Económicas de Cuba, se encuentra reunida en sesión permanente, para tratar de los problemas que actualmente ocupan la atención de las clases económicas. Esta sesión permanente comenzó en los últimos días de la semana pasada y continuará hoy miércoles, ya que el día de ayer fué dedicado a cumplir varios acuerdos adoptados en la reunión primera.

Entre los asuntos que dicha Junta Ejecutiva está estudiando, figura, en lugar preferente, la anunciada creación de nuevos impuestos. El Presidente de la Confederación señor Estanislao S. Crespo, informó de la reunión que había celebrado, acerca de este problema, con los señores José F. Barraqué, Presidente del Comité Económico Mercantil de la Lonja del Comercio, y el señor Juan Sabatés, Presidente de la Cámara de Comercio de la República de Cuba, en cuya entrevista se señaló la conveniencia de realizar una acción conjunta, para que el Gobierno, primero, y el Congreso después conozcan las aspiraciones que a este respecto mantienen todas las corporaciones económicas de la República. La Junta Ejecutiva aprobó ese propósito, concediendo un voto de confianza al señor Crespo para que continúe actuando en el sentido indicado, extendiendo esta acción conjunta a otras corporaciones, para que este movimiento evidencie la verdadera fuerza de las clases económicas.

Varios miembros de la Junta Ejecutiva de la Confederación expusieron las noticias que poseían acerca de la proyectada creación de nuevos impuestos; pero como los informes suministrados no ofrecen una idea concreta o bien definida del alcance que realmente tiene la iniciativa gubernamental de establecer tributos nuevos, se acordó confiar al señor Estanislao S. Crespo la misión de obtener una información más completa, que deberá presentar en la sesión que la Junta Ejecutiva celebrará hoy miércoles.

No obstante esta resolución, se mantuvo plenamente el criterio que en una oportunidad análoga sostuvo la Confederación de Corporaciones Económicas de Cuba, declarando que este organismo continúa afirmando que es innecesario crear nuevos impuestos para obtener ingresos nuevos, porque éstos pueden y deben lograrse mejorando los procedimientos de cobranza de los tributos actuales, en cuyo deficiente funcionamiento está la verdadera causa de la disminución de las recaudaciones fiscales.

«Una administración mejor producirá mejores ingresos, evitando la ocultación o el clandestinaje, mientras que la creación de nuevos impuestos no sólo no produciría esos resultados, sino que vendría a complicar aún más el ya complejo sistema tributario».

La Junta Ejecutiva de la Confederación de Corporaciones Económicas, en su reunión de hoy, adoptará los acuerdos necesarios para la campaña que, en unión de otras corporaciones deberá realizarse acerca de la proyectada creación de nuevos impuestos, cuyo solo anuncio ha producido una situación de malestar entre las clases industriales y comerciales de la República.

El Decreto 798, publicado en la Gaceta Oficial del 21 de abril último, referente a los contratos de trabajo, mereció también la atención de la Junta Ejecutiva de la Confederación de Corporaciones Económicas, leyéndose un informe del señor Arturo Miró Barnet, asesor de varias corporaciones pertenecientes a la Confederación, en el cual se analiza el texto de dicha medida legislativa, señalando las impugnaciones que al mismo pueden presentarse. La Junta acordó que este informe pasase a una comisión integrada por los señores Gastón de Cárdenas, Salvador Juncadella, José María Pérez y Fernando Prego, para que en una sesión próxima presenten un dictamen sobre el Decreto mencionado y las indicaciones que el informe del señor Miró contiene. La Confederación desea estudiar este asunto con el mayor detenimiento, teniendo en cuenta las solicitudes que ha recibido de varias corporaciones, que se consideran afectadas por el Decreto referido.

El señor Crespo informó de las gestiones realizadas acerca de la Ley de nueve de noviembre último, referente a las especificaciones que se imponen a los productos industriales nacionales y extranjeros, manifestando que el Director de Industrias, ingeniero José García Montes, había acudido a varias reuniones celebradas por miembros de la Confederación, evacuando las consultas que le fueron formuladas. Declaró que la Confederación había solicitado una audiencia del señor Secretario de Agricultura, que deberá celebrarse dentro de breve plazo, en la cual se solicitará que la Ley citada sea aplicada exclusivamente a los productos industriales de primera necesidad, teniendo en cuenta la grave perturbación que ocasionaría su vigencia para todos los productos industriales.

La Junta conoció, también, la resolución dictada por la Junta Central de Salud y Maternidad, sobre tributación de los socios gerentes de compañías mercantiles y de los directores de las anónimac, acordando, después de oir la opinión de algunos delegados que mantienen el criterio de que dicha Junta Central no está facultada para interpretar la Ley en esa forma, designar al doctor Félix Granados para que informe respecto de este asunto.

EL ORO Y LA PLATA

Cotizaciones al cierre ayer en la Bolsa de la Habana:

Plata contra billete americano	99¼	99⅜
Oro acuñado contra billete americano	148	—

MERCADO DE MANTECA

Cierre ayer en Chicago:

Mayo	8.30
Julio	8.55
Granel	7.57

BOLSA DE LA HABANA

COTIZACIONES AL CIERRE AYER

COTIZACION OFICIAL

Bonos y Obligaciones

República de Cuba

	Comp.	Vend.
Speyer 1904	105	110
Deuda Int. 1905	100⅞	103
Cuatro y medio 1909	101⅛	—
Morgan 1914	105	—
Morgan 5½ 1923	104	—
O. Públicas 5 1945	69⅛	70½
Obligaciones oro con 9 cupones	34½	—
Obligaciones oro con 7 cupones	28¾	33
Obligaciones oro con 4 cupones	27½	28½
Azúcar 5½ 1940	101¼	104

República de Cuba, Morgan, Seriados, 5½%—1927:

	Comp.	Vend.
J — Vence 1o. de julio de 1937	100	—
Ayunt. Habana 1a. Hip.	94	—
Ayunt. Habana 2a. Hip.	94	—
Centro Asturiano	37	—
Banco Terr. S. B	28	43
Cervecera	52	58
Cerv. Obgs. no Hipt.	13½	—
Gas	110	—
Hav. Elec. Cons.	40	44
Havana Electric, Debentures, Obgs. no Hipt.	1¼	3
Edificio La Metropolitana, S. A.	30	—
Mercados de Abasto y Consumo 1a. Hip.	73½	—
Nueva F. de Hielo	104⅝	—
Papelera S. B	80	—
Teléfonos	92	—
Unidos	12	—

Acciones

	Comp.	Vend.
Banco Terr.	9¾	40
Banco Terr. Bnfs.	¼	—
Cervecera	22	—
F. C. Cons. de Cuba, P.	3½	44
Cuba R. R.	5½	—
Fibras y Jarcia	—	—
H. E. Utilities Co. P. 6%	34	37
H. E. Utilities Co. P. 5%	5	12
H. E. Railway Co., Prfs.	½	—
H. E. Railway Co. C.	⅛	—
Jarcia, P.	70	90
Jarcia, C.	8	13½
Licorera de Cuba	5	5½
Mercantil, La (Seguros)	100	135
Metropolitan Auto	100	—
Naviera, P	12	17
Naviera, C.	2	2⅛
Nueva F. de Hielo	145	—
N. F. de Hielo, Bnfs.	39	—
Pesca, P.	—	—
Pesca, C.	—	—
Teléfono, P.	30	—
Teléfono, C.	5	—
Unidos	2⅛	4
Unión Oil	4	4½
1ra. Papelera Cubana	—	—
Cédulas Primera Papelera Cubana, 8%. (En circulación $500,000)	—	—

COTIZACION A TERMINO

Ayer a las 3:30 p. m.

Entregas: días 15 y último de mes

Bonos y Obligaciones

República de Cuba

	Comp.	Vend.
Speyer 5%	105	109
Deuda Int.	100⅞	103
Speyer 4½%	100	105
Morgan 5%	105	110
Morgan 5½%	104½	106
O. Públicas 1945	69½	70

	Comp.	Vend.
Obligaciones oro con 9 cupones	35	55
Obligaciones oro con 7 cupones	28½	29⅜
Obligaciones oro con 4 cupones	28⅜	28¾
Azúcar	101½	104
J. Morgan julio 1937	100¼	101½
Ayuntamiento, 1a.	94	—
Ayuntamiento, 2a.	95	—
Centro Asturiano	37	—
Cervecera Int.	53	—
Cerv. Int. Obgs. no Hipt.	13½	—
Gas y Electricidad	110	—
Hav. Elec. Railway Co.	40	44
Havana Electric Railway Co. Obgs. no Hipt.	1¼	2¼
Nueva F. de Hielo	104⅝	—
Papelera Cubana, S. B	80	—
Cuban Telephone Co.	92	—
Unidos	12	—

Acciones

	Comp.	Vend.
Cervecera Int.	20	—
F. C. Cons. Prfs.	3¼	4¾
Cuba Railroad, Prfs.	5⅛	9⅜
H. E. Utilities, Prfs.	35	37
H. E. Utilities, Pretes	6	9
Hav. Elec. Ry. Co., Prfs.	½	—
Jarcia, Prfs.	70	90
Jarcia, Cms.	4	—
Licorera de Cuba	5¼	8
Naviera, Prfs.	11	—
Naviera, Cms.	1	—
Nueva F. de Hielo	143	—
N. F. de Hielo Bnfs.	40	—
Teléfonos, Prfs.	30	—
Ferocarriles Unidos	2¼	4
Unión Oil Co.	4	4½

COTIZACION LIBRE

Bonos y Obligaciones

	Comp.	Vend.
Inter. Tel. Convert. 4½%	80	—
Inter. Tel. 5% 1955	54	—
Cuba Tel. Co. 7½%	96	—
Cuba R. R. 5% 1952	38	—
Cuba R. R. 6%	38	—
Cuba R. R. 7½% 1936	50	—
Nort. de Cuba 5½% 1942	33½	—
Manatí Sugar, 5½ 1942	10	—
Centro Gallego 6% 1975	50	—
V. Tennis 3% 1949	4	—
Pro A. Musical 7%	40	—
C. Español 6%	50	—

Acciones

	Comp.	Vend.
Inter. Telp. and Tel.	6	—
Cía. Cuba de Electricidad Prfs. $ 6.00	23	24⅞
Cuban Ame. Sug. Prfs.	—	—
Cuban Ame. Sug. Coms.	—	—
Cuba Co. Cms.	—	—
Auxiliar Marítima (Suscripción)	5	10
Seguros La Comercial (Suscripción)	—	—
Seguros El Comercio	100	—
Central Violeta	—	—
Guantánamo, Prfs.	—	—
Guantánamo, Cms.	—	—
Cía. Litográfica, Prfs.	30	—
Litográfica, Cms.	—	—

GODOY-SAYÁN

SEGUROS Y FIANZAS

(INSURANCE AND BONDING)

TELEFONOS: M-9866 M-9867

AGUIAR 77

HABANA, CUBA

VALORES

Poco activo estuvo ayer el mercado local de valores. Estuvieron retraídos elementos que cada día actúan. Sólo algunos profesionales mostraron interés por bonos de Obras Públicas, Obligaciones Oro del Tesoro y otros pocos valores. También hubo demanda por bonos de la Deuda Exterior, Morgan y Speyer, que obtuvieron precios más altos.

El bono de Obras Públicas fué objeto de pocas operaciones, entre 69¾ y 70⅛. En New York no se vendió ninguno, quedando al cierre igual que los días anteriores.

Flojas actuaron las Obligaciones Oro del Tesoro. En las de cuatro cupones se operó, durante la Cotización Oficial de la Bolsa, en $10.000 a 28½.

Las operaciones en bonos de Speyer, Morgan del 5½ y Deuda Interior, fueron, como las de Obras Públicas, en privado o fuera de pizarra y dentro de los precios cotizados en la mencionada Bolsa local.

Sostenidas unas emisiones y flojas otras, estuvieron las acciones de las empresas y compañías que están inscriptas en dicho centro de contrataciones.

Los demás bonos no mencionados, mantuvieron la firmeza de siempre. Nos referimos a los de renta fija. Los que figuran en la Cotización Libre de la Bolsa, así como las acciones de esta pizarra, estuvieron sostenidos, pero inactivos.

MERCADO DE ALGODON

Cierre ayer en New York:

Mayo	8.65
Octubre	8.65
Diciembre	8.73
Marzo	8.76

MERCADO DE GRANOS

Cierre ayer en Chicago:

Avena:	
Mayo	27¾
Julio	27
Septiembre	26½
Centeno:	
Mayo	59½
Julio	57¼
Septiembre	56⅛
Maíz:	
Mayo	56¾
Julio	58⅜
Septiembre	59⅜
Trigo:	
Mayo	80¾
Julio	78¾
Septiembre	79⅜
Trigo de Winnipeg:	
Mayo	119¼
Julio	110⅜
Octubre	87¾

AVISO AL COMERCIO

Se hace saber, que las Oficinas Generales de la COMPAÑIA DE ALMACENES DE LA HABANA, S. A., se han establecido en la LONJA DEL COMERCIO, DEPARTAMENTOS 424 y 425, con el TELEFONO A-6960.

EL TELEFONO DE LA OFICINA EN EL MUELLE es A-9506, y el del ESPIGON A-7406.

COMPAÑIA DE ALMACENES DE LA HABANA, S. A.

SE REPORTARON TRES VENTAS DE FILIPINAS Y PUERTO RICO A 2.85, 2.84 Y 2.81 CENTAV

Los futuros americanos y mundiales mejoraron su posición. También actuó de alza la Terminal de Londres. Los azúcares crudos fueron vendidos allí al equivalente de 0.92, L.

Antes de la apertura del mercado de crudos ayer, se reportó que la refinería Henderson había comprado un cargamento de Puerto Rico, para embarcar a fines del presente mes de mayo, al precio de 2.84, y que Godchaux había hecho otra compra, consistente en 3,000 toneladas de Filipinas, para arribar el seis de junio próximo, al precio de 2.85.

El mercado abrió luego con ofertas de crudos libres de derechos, a 2.82 para arribos tempranos, y a 2.85 para llegadas en los comienzos de junio. Los compradores sólo mostraron interés por cantidades para arribos próximos a 2.80.

A este precio compró la American Sugar, poco después del mediodía, 1,000 toneladas de Filipinas que han de llegar en la próxima semana. Esta venta representa una baja de dos puntos, en relación con el precio «spot» de Willett and Gray, dado anteayer lunes, que era de 2.82.

MERCADO DE FUTUROS.— Los del contrato americano estuvieron relativamente firmes, en contraste con el tono del disponible. Las ventas de cubertura de productores y operadores, encontraron una demanda bien sostenida por parte de los profesionales e intereses locales, lo que necesariamente sostuvo los precios a buenos niveles.» De este contrato número 3 se vendieron: 550 toneladas en julio, 1.450 en septiembre, 50 en enero y 50 en marzo.

También ofrecieron tono firme los futuros mundiales. Pero las ventas carecieron de importancia y «no presentaron característica bien definida.» Se vendieron en julio 300 toneladas, y 20 0en septiembre.

MERCADO DE LONDRES.—Hubo ventas de crudos al equivalente de 0.92 libre a bordo Cuba, para embarque en mayo, con flete de diez y siete chelines. La Terminal actuó firme y de alza. Un despacho recibido por Mendoza a última hora, decía que a las 4.15 los crudos se cotizaban de ½ a 1 penique más altos. El cierre de la Terminal comparado con el del lunes, fué como sigue:

	Cierre del 2	Cierre del 3
Mayo	4-11¼	5-
Junio	4-11	5-
Julio	4-11	5-
Agosto	4-11¼	5-
Diciembre	5- 1	5-2
Marzo	5- 2¾	5-3½
Mayo	5- 3¼	5-4¼

INFORME DE LAMBORN.—Esta firma dió ayer la información siguiente sobre el mercado de crudos:

«Hoy abrió el mercado de crudos con un tono quieto, con vendedores de azúcares, para llegadas tempranas, a la base de 2.82, y para llegadas hasta temprano en junio, a la base de 2.85, con solamente limitado interés comprador por azúcares para llegadas temprano, a la base de 2.80, y para llegadas tarde en mayo-junio, a la base de 2.83. Reportóse también que los crudos de Filipinas, para embarques en junio, eran probablemente obtenibles a la base de 2.88.

Al mediodía se anunció una venta de 1,000 toneladas de las Filipinas, para llegar durante el transcurso de la semana entrante, a la base de 2.80 a la refinería American.

Cotización «spot» de Willett and Gray el día 2: 2.82.»

CIERRE DE LOS VALORES EN LA BOLSA DE N. YORK

NEW YORK, mayo 3.—La reacción que se operó en el día de hoy en el mercado se debió en gran parte a factores técnicos. Los precios de apertura fueron más altos que los del cierre de ayer y la mejoría se mantuvo bien en toda la sesión y por momentos se engrosaba la lista de las emisiones que habían sido favorecidas con ganancias en toda la línea. Las noticias de Washington no se puede decir que fueron especialmente favorables en pro o en contra del mercado, aunque éste de cierta manera se benefició con los rumores corrientes de que la propuesta legislación sobre compañías tenedoras de acciones de Banco, no será aprobada en la actual legislatura del Congreso. Los indicios son de que, el programa completo del Congreso se está conformando de tal manera que éste suspenderá sus sesiones en fecha próxima y también parece que ciertas medidas de carácter legislativo van a ser abandonadas en un esfuerzo para dar término a la legislatura al comienzo del mes de junio. Las noticias comerciales fueron pocas y la mayor parte de éstas de importancia secundaria. Los dividendos que se están pagando lo son sobre base muy conservadora. Ha levantado mucho el ánimo del mercado la facilidad con que los valores reaccionaron y se han mantenido sobre nuevos altos niveles de precios. Aunque pudiéramos tener una nueva reacción técnica, creemos que hará falta que tengamos nuevos motivos de optimismo que traigan una mayor agresividad de compra que pueda perforar los niveles de resistencia que existen hoy en el mercado.—**Thompson and McKinmon.**

ACCIONES DE LOS BANCOS

Cierre ayer en New York:

Guaranty Trust	219
New York Trust	82¾
Chase Nat. Bank	30⅛
National City Bank	24⅛
Public	24¼
Irving Trust	11
Corn Exchange	46
Bankers Trust	45
Chemical B. Trust Co.	38¾
First National of N. Y.	1.585
Manhattan	21⅜
First National of N. Y.	1.585
Manhattan	21⅜
First Nat. Boston	35¼
Royal B. of Canada	171
First Boston Corp.	13¼

MERCADO DE METALES

Cierre ayer en New York:

Cobre	9.68
Oro en barras	32.22
Plomo	4.50
Estaño	35.00
Nickel	35
Plata	42¾
Zinc	4.54

LOS CANJES DE CUOTAS DE AZUCAR EN LA BOLSA

Los canjes de certificados de identidad, de las cuotas azucareras, fueron cotizados ayer en la Bolsa de la Habana, de la manera siguiente:

	Comp.	Vend.
Libre por Mundial	0.94	0.96
Libre por Retenido	0.10	0.11
Retenido por Mundial	0.84	0.86
Mundial por Local	0.06	0.07

CAMBIOS EN NEW YORK

Cierre ayer en New York:

Libra Esterlina	4.98⅞
Francos	3.03
Pesetas	5¾

Cotizaciones de Bolsa del Azúcar de Nueva York

NEW YORK, mayo 3. (Por hilo directo de Luis Mendoza y Compañía):

CONTRATO NO. 3

Meses	Abre	Max.	Min.
May.	1.86	—	—
Jul.	1.95	1.96	1.96
Sept.	1.98	2.00	1.99
Ene.	1.98	1.99	1.99
Mar.	2.02	2.02	2.02
Nov.	2.03	2.03	2.03

1938

Meses	Abre	Max.	Min.
May.	—	—	—
Jul.	90	92	91
Sept.	93	95½	94
1939			
Ene.	98	—	—
Mar.	101½	—	—
May.	103½	—	—
Jul.	—	—	—
Setp.	107	—	—

APRECIACION DEL MERCADO DEL AZUCA

MAYO 3 DE 1938

	Ant.
Costo y Flete	
Pronto embarque a E. Unidos	1.94
Flete	0.14
Libre a Bordo— Pago Inmediato	
EE. UU. Cuota Libre	1.81
EE. UU. Cuota Retenida 1939	1.70
Cuota Mundial conjunto de las 3 clases	0.89
Cuota local — Ex-Almacén	0.82
Todas las Cuotas	1.46½
Cuota de Colonos Almacén después de pagados impuestos y Almacenajes	$4.18

(Esta apreciación es de Luis Mendoza y Compañía.)

GANADO

LOS PRECIOS EN PIE

Precios que pagan compradores entregado el ganado en esta capital:

Ctvs.

Vacuno, de 3½ a

Cerda, de 7 a

Lanar, de 3 a

LOS PRECIOS DE LA CARNE

En los mataderos de esta capital rigen los siguientes precios:

Ctvs.

Vacuno, de 12 a

Cerda, de 28 a

Lanar, de 20 a

MATADERO DE LUYANO

Se sacrificaron ayer en el matadero de Luyanó:

Vacuno

Cerdos

Carneros

MATADERO INDUSTRIAL

Se sacrificaron ayer en el matadero Industrial:

Vacuno

Cerdos

Carneros

ENTRADAS DE CARROS

Llegaron 11 carros de Martí, ganado vacuno para el Matadero de Luyanó.

CAMBIOS

Tipos de venta al cierre en Bancos de esta capital:

New York, cable
New York, vista
Londres, cable
Londres, vista
Madrid, cable
Madrid, vista
París, cable
París, vista
Italia, cable
Italia, vista
Bélgica, cable
Bélgica, vista
Alemania, cable
Alemania, vista
Toronto, cable
Toronto, vista
Hong Kong, cable
Hong Kong, vista
Amsterdam, cable
Amsterdam, vista
Buenos Aires, cable
Buenos Aires, vista
Suiza, cable
Suiza, vista
Japón, cable
Japón, vista
Suecia, cable
Suecia, vista

Bonos de Cuba

Cierre ayer en New York:

	Comp.
Speyer, 5%	103⅜
Speyer, 4½%	97
Morgan, 5%	103⅛
Morgan, 5½%	101¾
Obras Públicas, 5½%	69½
Cuba Railroad, 7½%	47
Cuba Railroad, 5%	38¾
Cuba Northen, 5½%	33⅜
Manatí Sugar, 7½%	26
Inte. Tel. & Tel., 4½%	84

Compañía Licorera de Cuba, S. A.

SECRETARIA

De orden del señor Presidente de esta Compañía y cumpliendo acuerdo tomado por la Junta Directiva de la misma en sesión celebrada el día 28 de los corrientes, convoco por este medio a los señores accionistas de la Compañía Licorera de Cuba, S. A., para la sesión extraordinaria de su Junta General, que habrá de celebrarse el próximo día doce Mayo de mil novecientos treinta y ocho, a las dos y media de la tarde, en la casa Jesús Peregrino, número 36, altos, en esta ciudad.

Dicha Junta se convoca, de acuerdo con lo que determina el artículo 25 de los Estatutos, al objeto de ampliar el número de Directores y dar cuenta de la reorganización de la Junta Directiva y de los planes a desarrollar por la misma para el futuro, pudiéndose adoptar amplios acuerdos en relación con el particular, dar cuenta del balance hasta Abril treinta del corriente, de la revalorización del activo de la Compañía, tratar de la remoción de Directores, y aprobar el acta de esa sesión.

Se advierte a los señores accionistas que de acuerdo con lo que determina el artículo 20 de los Estatutos, la Junta podrá celebrarse en primera convocatoria y serán válidos y obligatorios sus acuerdos, siempre que concurran accionistas que representen el cincuenta y uno por ciento de las acciones emitidas y en circulación; y que de acuerdo con lo que determina el artículo 18 de los Estatutos y el acuerdo de la Junta Directiva de esta Compañía, de fecha 28 del actual, tendrán derecho de asistir a la Junta los accionistas que tengan acciones inscriptas a su nombre o los que en el acto de la Junta entreguen sus acciones al portador al Secretario, a cambio de un resguardo con el que asistirán a la misma, y con el cual recogerán de nuevo sus acciones al terminarse dicha Junta.

Habana, Abril 29 de 1938.

LEON BROCH,
Secretario.

UNA CARTA ACLARATORIA

Habana, Mayo 2 de 1938.

Doctor Julio Dumás.
Secretario de la Asociación Nacional Pro-Restauración del Crédito Cubano.
Habana, 80.
Ciudad.

Muy señor mío:

Contestando a su atenta carta de fecha 1o. del corriente mes y año pidiéndome datos referentes a un anuncio publicado en la edición del DIARIO DE LA MARINA del 30 de Abril próximo pasado, y que en parte se refiere a una ley del Estado de New York, que dice: «Prorrogando la vigente ley de Moratoria Hipotecaria hasta Enero 1o. de 1940 y liquidación de la misma desde esta fecha hasta el 1o. de Enero de 1943 con el mismo interés vigente del dos por ciento anual, etc.», puedo informar a usted como acreedor hipotecario en el Estado de New York, y afectado por la referida ley de Moratoria vigente allí, los particulares siguientes:

La citada ley del Estado de New York aplazando hasta el 1o. de Enero de 1940 la ley vigente de Moratoria que vence en Julio 1o. de 1938, se refiere solamente al pago del capital prestado y es condición expresa de que durante la vigencia de esa moratoria se paguen los intereses estipulados en las escrituras de hipotecas, así como también los impuestos. Bien entendido que LA FALTA DE PAGO DE LOS INTERESES QUE CONSTAN ESTIPULADOS EN LAS ESCRITURAS, ASI COMO LOS IMPUESTOS CORRESPONDIENTES, DARA DERECHO AL ACREEDOR HIPOTECARIO A ESTABLECER EL JUICIO EJECUTIVO.

En un proyecto de Ley que fué presentado a la legislatura del Estado de New York se propuso hacer cancelaciones parciales de un DOS POR CIENTO ANUAL a cuenta del capital. Pero este proyecto no fué aprobado por la referida legislatura del Estado de New York.

La fecha de Enero 1o. de 1943 no se refiere a la ley de Moratoria Hipotecaria, sino a otra ley prorrogando la protección vigente que allí subsiste de la acción personal (deficiency judgment safeguards).

La Constitución de los Estados Unidos de América, dice:

«El gobierno de cualquier Estado de la Unión no puede aprobar leyes que afecten las condiciones estipuladas en las escrituras de las hipotecas o de cualquiera otra clase de contratos, estando prohibido por la referida Constitución aprobar ninguna medida que merme las obligaciones estipuladas en los contratos. («Laws Impairing the obligation of contracts»). Artículo 1o., Sección 10, Párrafo Uno.

Sin otro particular, aprovecho esta oportunidad para quedar de usted, atto. y s. s.,

JAMES BENNETT.

Vedado, Mayo 2 de 1938.

LA TABACALERA COMPAÑIA DE SEGUROS S.A.

(ACCIDENTES DEL TRABAJO)

GARANTIA - PROTECCION - SERVICIO

Edificio Bacardí, 201-21
HABANA

Teléfono M-7388
Telégrafo «NICOSEGURO»

M.E.C.D. 2016

OBTENDRA SANIDAD LA COOPERACION DE LOS JUECES PARA EL CUMPLIMIENTO DE LAS ORDENANZAS VIGENTES

LA BANERAS

LA MODA ACTUAL

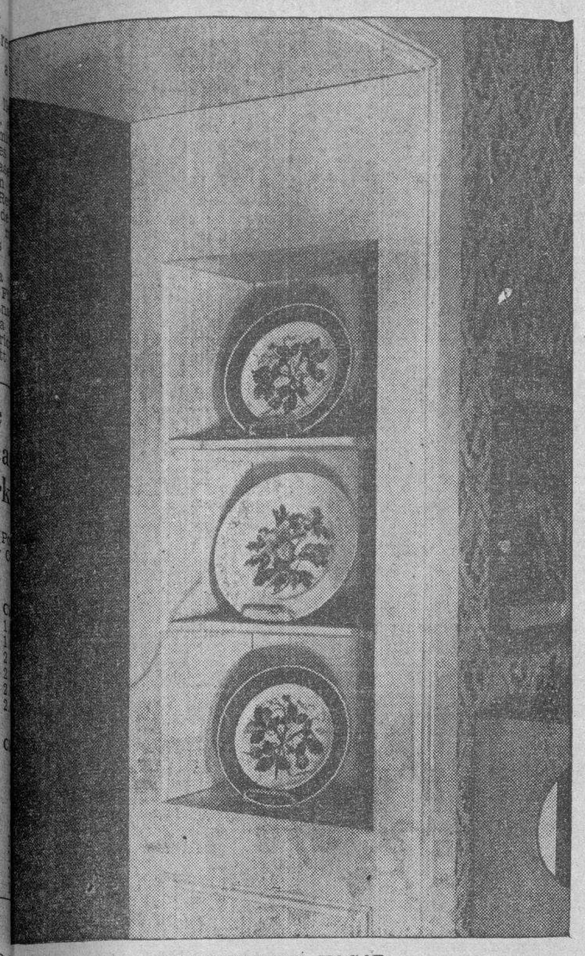

BELLEZAS DEL HOGAR

Aquí había una puerta, pero fué muy fácil darle interés a la habitación construyendo esa pequeña estantería que logra tan buen efecto

En los últimos meses hemos visto muchos problemas de pared resueltos por el uso discreto de estantes. Tal vez el más interesante de todos fué el resuelto en el comedor de Edwina, donde no había espacio de pared digno de consideración debido a la resistencia de dos ventanas dobles, un arco y dos puertas. Pudo meter en el comedor las piezas indispensables, porque no eran muy grandes, pero le quedaron dos espacios que no poseían dimensiones bastantes para usar en ellos muebles, y que, sin embargo, podían ser ocupados por algo. La existencia del radiador de la calefacción central también el uso de simples poltronas. De manera que Edwina resolvió su problema haciendo que un carpintero le construyera un par de estantes completamente sencillos, pero a los que ella dió importancia y hasta esplendor, mediante el uso de un papel jaspeado muy lindo, que cubría, naturalmente, los pies o soportes. Después colocó sobre sus estantes jarras de cristal con hojas y flores y el resultado fué sorprendente. Como el verde era el color que imperaba en el comedor, el efecto del conjunto que logró con sus estantes o anaqueles, fué simplemente mágico.

Otra excelente idea que encontramos en un comedor fué la que hizo una puerta innecesaria, un aparador excelente. Con un poco de cartón pared, el espacio de la puerta fué hábilmente abierto, y en su lugar se colocaron estantes de madera pintados de color melocotón, que hacían perfecto contraste en el color gris pálido del comedor. Luego en los antes se colocaron distintas piezas de porcelana china, toda una colección pintada a mano, llena de rosas «No me olvides» y pensamientos.

APUNTES DE VIAJE

José Caminero, nuestro gran pedista que con acierto y amenidad deleita a diario desde las columnas del DIARIO DE LA MARINA, nos ha ofrecido su última obra donde resume, en una selecta y bien cuidada publicación, las impresiones de viaje que hizo a Europa como corresponsal de este diario con motivo de la coronación del Rey Jorge VI.

El libro que tenemos en las manos se titula **Lo que yo ví en Europa** y resulta interesante todo cuanto encontramos en él, llevándonos a cuantos lugares visitó el autor.

Juan Corzo ha hecho el prólogo del libro de Caminero aumentando con sus atinados párrafos el interés del libro que será un triunfo más que se anotará el consecuente compañero, siendo a la vez un éxito también de librería. Puede adquirirse al precio de un peso, en **El Encanto, La Casa Wilson** y en **Minerva.**

NUEVAS TOILES

En la presente estación aparecen graciosos modelos de vestidos que forman conjuntos de verdadero gusto.

Carmen Sala, la conocida modista de San Lázaro 163, altos, ha recibido las últimas **toiles** de verano de los modelos de las grandes casas de París en vestidos de calle, tarde y noche.

Pídase el turno para ordenar su **toilette** de verano por el teléfono M-6485 o para informarse sobre cualquier detalle de los mismos.

NOTAS DE PARIS

Paquín hace una especialidad de las blusas ultra femeninas. ¡Presenta unas transparentes velando cubre-corsés!, suaves efectos fruncidos, mangas de globo y adornos al estilo de Pierrot, en el cuello y estas blusas llevan hasta con un **suit** de **tweed.** Pero también una blusa de piqué puede terminar un **suit** de **jersey** negro para de tarde. Sus blusas verdaderamente confeccionadas de estrechos en cajitas de Valenciennes dan el efecto de plumaje de verano.

Los **gilets** sin mangas de piqué de seda blanca se ven **chez Alix, Lelong, Rouff.** A veces son bastante escotadas y su severidad aliviada con graciosos adornos de lazos.

Como siempre, **Rouff** tiene algunas de las blusas más admirables en crêpe. Sus blusas de pálidos chiffones u organdíes adornados con lazos de raso o botones de color haciendo contraste, son divinos y favorecen y visten cierto aire de gran vestir a los **tailleurs** para de tarde o noche.

Entre los modelos de cuello alto para verano, los preferidos son los que se adornan con vaporosos **jabots** fruncidos. **Maggy, Rouff, Patou, Balenciaga, Francevramaut** y otros presentan este modelo de blusa. **Rouff** prefiere hacerlas de organdí con el **jabot** bordado y orlado con encajes finos de otro color. Lucen bien con sus **suits,** cuyas faldas son de seda estampada y chaqueta lisa, blanca. Uno de los conjuntos más **chic** es un **ensemble** cuya falda es de un estampado en color vino y blanco con la chaqueta de mangas cortas de crepé blanco y blusa de organdí blanco adornado con encajes de Valenciennes color vino.

Chez Francevramaut las blusas de organdí blanco salpicado con dimitas florecitas en rojo y blanco y tienen un **jabot** fruncido con conchas bordadas a mano en rojo.

ACCESORIOS ELEGANTES

Muchos son los detalles que concurren hoy a completar los accesorios elegantes en la **toilette** femenina, entregándose en los contrastes de colores los que resultan de más efecto para animar los conjuntos.

El Encanto acaban de llegar los finos cinturones, carteras, bolsos y cuellos en los colores más de moda, que, armonizados sabiamente con el vestido de la estación forman un perfecto y elegantísimo conjunto que realza mucho más los encantos de la mujer.

Actualmente **El Encanto** ha hecho una considerable rebaja en estos accesorios, así como en todos los artículos de verano que resultan una verdadera oportunidad para su selecta clientela.

ANTE EL ARA

(A los esposos Rivero-Sosa).

Virginidad y amor, pureza y religión,
inocencia feliz, de un pueblo agasajada,
eran vuestras almas, cantando la alborada
de un cielo despejado, por vuestra comunión.
Este pobre viejo, que siente el corazón
con mucho desencanto, en su vida apartada,
en el feliz instante, de esa dicha alcanzada,
eleva a Dios sus votos, por vuestra comunión...
No olvidéis de San Pablo la Epístola Divina,
de vuestros ascendientes la noble tradición,
y haced de este momento recuerdo bienhechor
Amaos como Jesús amaba su doctrina,
guardad en vuestro pecho latente la ilusión,
y viviréis felices, en brazos del Amor.

Anónimo.

URGENCIA ABSOLVIO A LOS CUATRO CIVILES ACUSADOS DE CONSPIRAR EN COJIMAR

Eran señalados como integrantes del grupo que se reunía en la Cueva de los Camarones. Absueltos un procurador y un letrado acusados de injurias a la autoridad. Pleito resuelto

Con la absolución de los cuatro acusados terminó ayer ante la Sala Quinta de lo Criminal de la Audiencia el juicio contra los hermanos Aurelio y José Varona Lastre, Félix Velázquez Escobar y Manuel Mazorra Companioni por los sucesos ocurridos en la Cueva de los Camarones en el mes de marzo. Practicadas las pruebas, el Fiscal Dr. Mauricio Monteagudo, retiró la acusación, aceptando el Tribunal de Urgencia, que juzgó el asunto, la inculpabilidad de los encausados. Todos fueron excarcelados, con excepción de José que ya lo estaba por habérsele descartado del proceso con anterioridad. Fueron defensores los doctores Guillermo Pérez Arteche, Gerardo de Villiers y Armando Rabell.

Otra absolución de dicha Sala juzgando en la jurisdicción de Urgencia, fué la del Dr. Enrique Núñez Espinosa, letrado de Marianao, y del Procurador Faustino Pérez Cáceres, acusados por el Juez Municipal de El Cano de injurias a su autordiad. Defendieron los doctores de Villiers y Rabell.

El tercero caso juzgado por Urgencia fué el de Manuel Franco Fajón, señalado como autor del delito de propaganda comunista en el Círculo Socialista Español; resultó absuelto también, defendiéndolo el Dr. Gerardo de Villiers.

Y la Sala Tercera de lo Criminal juzgó el caso contra Manuel Alonso Hernández, acusado de lesiones graves por imprudencia a Estela Valdés y otros, en el Vedado, en Abril del pasado año. El Fiscal retiró la acusación, pero la mantuvo el acusador particular doctor Octavio Valdés de la Torre, defendiendo los doctores Manuel Calderón y Antonio Bueno, al acusado y a la empresa de los trambús respectivamente.

Resuelto un pleito entre una entidad y un contratista de obras

La Sala Primera de lo Civil de la Audiencia ha dictado sentencia, bajo la ponencia del Magistrado doctor Ramiro Castellanos, confirmando la dictada por el Juzgado de Primera Instancia del Oeste en la demanda de mayor cuantía seguida por la entidad mercantil de esta capital Buergo, Alonso y Compañía, contra el contratista de obras Antonio Herrera Navarro, en cobro de $2,090.34. Primero por el Juzgado, y ahora por la Audiencia, fué desestimada la excepción de falta de acción alegada por el demandado y, dando la razón al letrado directir de la entidad demandante, que lo fué el Dr. Miguel A. Gavilondo, del bufete del doctor Fernández Supervielle, condenó a Herrera al pago de la expresada suma, intereses y costas. Dice la Audiencia en uno de sus Considerandos, que la venta de mercancías al crédito para pagar su importe en dinero, no crea un contrato de cuenta corriente, y que tal cuenta no requiere previa liquidación, pues es una que siempre está liquidada.

Ultimas sentencias dictadas por las Salas de la Audiencia

Demetrio García, para quien el Fiscal pidió pena de prisión por lesiones imprudentes en Marianao, ha sido absuelto or la Sala Cuarta de lo Criminal, defendiéndolo el Dr. Gregorio del Real; Antonio Correoso es absuelto de falsificación de certificado sanitario, defendiéndolo el doctor Radio Cremata, del bufete del doctor Ramón Zaydín; Arístides Silva Ramos es absuelto del homicidio imprudente de José María Zulueta, en San José y Soledad, el 20 de Noviembre último, defendiéndolo el doctor Máximo Martínez Vélez, y es condenado por ese mismo caso Julián Gómez Rodríguez, a la pena de un año y un día de prisión con indemnización de $1,000.00 a favor de los herederos de la víctima.

Ultimas resoluciones de la Sala de Gobierno de la Audiencia

Restablecido de la dolencia que le aquejaba, recomenzó sus labores, ayer, el caballeroso Secretario de la Sala Cuarta de lo Criminal Dr. Miguel Lavastida; se ha concedido 10 días de licencia por enfermedad al Dr. Mario E. Montero, Presidente de la Audiencia, sustituyéndolo el doctor Manuel Carnesoltas, Presidente de la Sala Primera de lo Criminal; 30 días para asuntos propios al doctor Alfredo Herrera Estrada, Juez de Instrucción de la Sección Segunda; 15 días, por enfermedad, extraordinaria, al Dr. José M. Allo Govín, Magistrado de la Sala Segunda de lo Criminal; 21 días por enfermedad, extraordinaria, al Auxiliar señor Raúl Pérez Ponce de León.

Y se designó al Dr. Gustavo Delgado, letrado en ejercicio, Juez Municipal sustituto de Isla de Pinos, Nueva Gerona, por enfermedad del anteriormente designado doctor José Miguel Pérez Lamy.

LOCIONES PARA EL CABELLO

Es muy difícil encontrar la loción que sea agradable a la vez que beneficie la ondulación del cabello.

El **Agua de Portugal** que fabrica la perfumería **Iris,** es la que mejores resultados ofrece, pues sin endurecer el pelo marca perfectamente la onda realizando varios efectos a la vez, siendo hecha a base de naranja, que como es sabido, suaviza el cabello, evitando la caspa.

Por algo esta loción, que tantos beneficios produce para la higiene y belleza del cabello, la emplean en la casa **Dubic, siendo** la única que les ofrece los maravillosos efectos en esos peinados tan bellísimos que ejecutan.

Pida el **Agua de Portugal Iris** en tiendas o droguerías o en su depósito de la **Casa Dubic,** en Obispo 103.

DIA DE LAS MADRES

Al hacer un obsequio en estos momentos, recuérdese que estamos en los días que únicamente se fabrican los deliciosos **cakes** con flores rojas, los dulces exquisitos que sólo se venden en la fecha del Día de las Madres.

Estos sabrosos **cakes** se venden en la antigua y acreditada dulcería **El Moderno Cubano,** situado en O'Reilly 37, junto a la **Casa Potín,** donde cada día se agota la gran cantidad de pasteles que se fabrican en diversas clases. También son muy solicitados los bombones de la **Marquese de Sevigne Cadbury, Maillard y Fry,** marcas famosas de las que son representantes y que acaban de recibirse en bellísimos estuches, cajas sencillas o por libras, que resulta un regalo exquisito de verdadero gusto.

MENU DEL DIA

Almuerzo

Cantaloup.
Huevos a la crema.
Pollo en fricasé.
Arroz blanco. Platanitos.
Torrejas.

Comida

Grape fruit.
Crema de espárragos.
Road beef con puré.
Ensalada de lechugas.
Dulce de leche.

RECETAS DE COCINA

Empanadas

Se une a una libra de harina de Castilla una cucharada de manteca, otra de mantequilla, dos huevos crudos, una cucharadita de levadura, una grande de vino seco, media copa de agua azucarada y un poquito de sal. Se amasa esto un buen rato, sobándolo y extendiendo la masa con el rodillo, dejándola reposar durante dos horas en un lugar fresco. Pasado este tiempo se vuelve a amasar formando las empanadas que se rellenarán con un picadillo de carne o ave, friéndose en manteca a fuego vivo.

M. R. de FONTANILLS.

UNA CAIDA

Domingo Ajión, de 66 años, vecino de G. Zayas número 50, en Matanzas, fué asistido de la fractura del brazo derecho, que sufrió al caer en la esquina de Teniente Rey y Zulueta.

MERCADO DE LONDRES

LONDRES, mayo 3.—A las 2 de la tarde los valores de United States Steel se cotizaban a 42; General Motors 28⅜; International Nickel 44⅞; New York Central 11¾.

El oro en barras, a 139 chelines 6 peniques, contra 196 3½, se vendieron ayer lunes 270,000 libras. La plata en barras se vendió a 18⅝, baja 1|16; la onza de oro fino a $34.80, sin variación; el precio del oro en París 36,602 francos, sin variación.

La libra esterlina se cotiza a $4.98⅞; por cable igual valor, sin variación; franco 302½; peso del Canada a 1|2% descuento.

El Encargado de Negocios de México examinó las básculas de petróleo que ha adquirido el gobierno cubano

Se mostró complacido de la eficiencia de esos aparatos que se utilizan para pesar el petróleo que se importa. Desde hoy quedarán intervenidas las Pagadurías del Estado

El Encargado de Negocios de México, Dr. Reyes Spíndola, visitó ayer la planta de la compañía petrolera Shell Mex instalada en los terrenos de Belot, a fin de conocer el funcionamiento de las básculas de gasolina adquiridas por el Gobierno de Cuba.

El Ingeniero señor Eduardo I. Montoulieu, Director en propiedad de la Dirección del Fondo Especial de Obras Públicas, y el Dr. Gerardo Barreras, Director de dicho Fondo Especial en comisión, atendieron al citado diplomático, explicándole el funcionamiento de las básculas, pesándose luego grandes cantidades de petróleo.

Según manifestaciones del diplomático mexicano, se trata de un sistema perfecto de comprobación en las importaciones de petróleo o de gasolina, maravilloso en su funcionamiento y en extremo sencillo en su manipulación. El líquido pasa de unos grandes tanques a los depósitos o recipientes de la báscula, pasando simultáneamente a los tanques definitivos de transporte o de trabajo para refinar.

Muy agradecido se mostró el doctor Spíndola a las atenciones recibidas por los señores Montoulieu y Barreras.

Distribución de Inspectores

El Director General de Contabilidad, señor José Luis Beruff Mendieta sancionó la distribución de Inspectores de dicho departamento, los cuales tendrán que rendir sus trabajos en las distintas Pagadurías Centrales que tiene la Secretaría en diversas Direcciones.

Desde hoy miércoles se encontrarán intervenidas todas las Pagadurías por esos funcionarios de la Secretaría de Hacienda, para dar inicio a la labor de comprobar los balances respectivos.

Impuesto al turismo

Por datos suministrados por la Oficina Supervisora del impuesto al turismo, la recaudación obtenida en el pasado mes de marzo por dicho concepto, fué de $1,046.00, habiéndolo abonado 2,092 de los 2,270 pasajeros registrados entre turistas, residentes y transeúntes.

Fueron declarados exentos del pago de dicho impuesto 46 pasajeros.

Para el personal temporero de Obras Públicas

La Dirección General de Contabilidad cursó ayer la orden de adelanto correspondiente a la disposición del Pagador de Obras Públicas por $16,000.00, destinado al pago del personal temporero de aquella Secretaría.

El Director de Contabilidad ha explicado el motivo por el cual esos empleados no percibieron sus haberes conjuntamente con los demás, el pasado día 29 de abril. Débese a que la liquidación que tiene que hacer esa Dirección antes de situar los fondos, para conocer la cantidad que corresponde a esa atención, se demoró debido a los dos días festivos.

Reclaman el contingente sanitario

El Comandante Bolet, del Ejército Constitucional, se entrevistó ayer con el Secretario de Hacienda, interesándose para que el Municipio de la Habana pague unos $200,000.00 a Sanidad y Beneficencia por concepto de contingente sanitario, desde el ejercicio económico anterior.

Por lo que se deduce de la reclamación, esa cantidad proviene del diez por ciento que debe situar el Municipio para esa atención de «contingente sanitario» que debe tomarse de sus recaudaciones, cantidad que no ha sido abonada, evadiendo el Municipio las continuas reclamaciones que se le han hecho a ese fin.

Lo amenazan con desalojarlo de la finca

Una queja ha presentado a la Dirección Gral. de Consultoría, el señor Martín Rodríguez, quien actualmente se encuentra en posesión, en calidad de arrendatario, de las fincas del Estado «Santa Teresa» y «Nuestra Sra. de las Mercedes», situadas en el Carenero, término municipal de Bahía Honda. Alega en su escrito de queja el señor Rodríguez, que esas fincas fueron adquiridas para las Carboneras del Oeste, ahora bajo arrendamiento en su poder, aunque reconoce adeudar algunas mensualidades de las mismas, pero que en esos días se le han presentado algunas personas que estima «influyentes» que le han amenazado de lanzarlo violentamente de las mismas, sin que conozca cuál es la finalidad que persiguen, pero que está atemorizado.

Estima el arrendatario, que en virtud de encontrarse atrasado en el pago de varias mensualidades, por haber pasado en estos últimos tiempos dificultades económicas, tiene perdido el derecho a quedar en posesión de las referidas fincas, pero que no debe lanzársele de ese modo, por personas que carecen de poder para ello, pues él se encuentra en la mejor disposición para hacer entrega de las fincas del Estado, tan pronto como éste le indique a quien deberá entregarlas, al ser repartidas, de acuerdo con el Plan Trienal.

Se pagaron a 9,000 pensionados

En las oficinas de la Pagaduría de las Clases Pasivas, nos hemos informado que en el mes de abril se han pagado directamente a 9,000 pensionados, comprendidos entre las provincias de la Habana y Pinar del Río.

Se espera que para este mes de mayo se puedan agregar a esas provincias la de Matanzas y Santa Clara.

CASERO E INQUILINO SE VAN A LAS MANOS Y SE PRODUCEN LESIONES

En el interior de la casa Chacón número 22, riñeron ayer el arrendatario de la misma, Agustín Zaldívar Sánchez, de 50 años y el inquilino Carlos Wandemberch Santana, de 26 años, con motivo de que el primero había demandado en desahucio al segundo.

En el curso de la riña, Wandemberch le produjo graves contusiones a Zaldívar, quien fué asistido en el Primer Centro de Socorro.

Juzgan esta tarde al joven que hirió al futuro suegro

Seguirá hoy el juicio contra un industrial tapicero que es acusado de incendiario

Agapito Alvarez Brito, el joven que en la carretera de Caraballo disparó contra su prometida señorita Cointa González e hirió al padre de la misma Crescencio González, en el mes de noviembre del pasado año, será juzgado esta tarde por la Sala Tercera de lo Criminal de la Audiencia; para él pide el Fiscal pena de prisión correccional y lo defiende el doctor Ceferino Saiz de la Mora, que mantiene conclusiones de legítima defensa.

El juicio que estaba señalado para ayer en la Sala Primera de lo Criminal contra María Brown por haber intentado dar muerte a su amante Ruperto Hernández en la casa en que ambos vivían en Luz número 4, se suspendió hasta nuevo señalamiento.

También suspendió la Sala Cuarta de lo Criminal de la Audiencia el juicio contra Aurora López y Rafael Méndez, por la muerte de María Josefa Hernández, en Marianao; esta suspensión se acordó a solicitud del defensor de Méndez doctor José Manuel Gutiérrez, que se encuentra enfermo; se señaló nuevamente para el 12 de los corrientes.

Hoy seguirá en la citada Sala Cuarta el juicio contra el industrial de tapicería Manuel Martínez, por el incendio de la casa Rayo 43, en que tenía su fábrica. El Fiscal pide pena por imprudencia y el acusador particular doctor Raúl Adler, por imprudecia y alternativamente, por dolo, pidiendo en este caso cadena temporal.

OMNIBUS DE CAMAGÜEY

(LOS MEJORES DE CUBA)

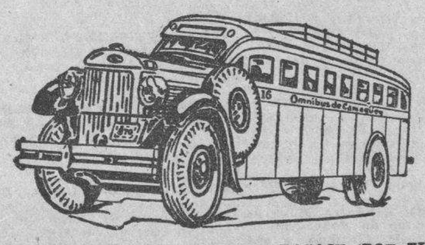

SALIDAS DE LA HABANA DE HOTEL PASAJE (POR ZULUETA) PARA CIENFUEGOS-CAMAGUEY Y SANTIAGO DE CUBA.
4.30 AM Directo hasta BAYAMO.
6.00 AM Directo hasta Santiago de Cuba.
7.00 AM Directo hasta CIENFUEGOS.
7.30 AM Directo hasta Camagüey.
9.00 AM Directo hasta Camagüey.
11.30 AM Directo hasta Camagüey.
1.00 PM Directo hasta Santiago de Cuba.
2.30 PM Directo hasta CIENFUEGOS.
4.30 PM Directo hasta Santiago de Cuba.
7.30 PM Directo hasta Santiago de Cuba.
9.30 PM Directo hasta Camagüey.
11.30 PM Directo hasta Santiago de Cuba.
12.00 PM Directo hasta CIENFUEGOS.
CARROS ESPECIALES PARA EXCURSIONES
INFORMES TELEFONOS: M-1715 y M-4838.
TENEMOS DESPACHOS DE EXPRESO PARA TODOS LOS PUEBLOS DE LA RUTA CENTRAL Y EL RAMAL DE CIENFUEGOS.

SEGURIDAD CONFORT HORARIO FIJO

Investigaciones en el asalto y robo de Egido 2

El Gabinete de Identificación y la Secreta se constituyeron ayer en el escenario del hecho

En horas de la mañana de ayer, el Juez de Instrucción de la Sección Segunda con el Strio. Carlos Valdés Gómez y del oficial Francisco Martínez, se constituyó en la tienda de ropa situada en Egido No. 2, de la propiedad del libanés Alexander Ayub, a fin de reconstruir los hechos que dieron origen a la causa que se instruye por asalto y robo, de los que resultaron lesiones graves, homicidio y suicidio.

Como recordarán nuestros lectores, el día 29 del mes próximo pasado como a las ocho de la mañana, dos individuos que resultaron nombrarse José Benito Oramas y Nicanor Guanche González, esperaron la llegada del Ayub y una vez que éste abrió su establecimiento, penetraron tras él y con amenazas, lo intimidaron a que no se moviera. Como Ayub, a pesar de que uno de los individuos estaba armado de un revólver, se resistió a obedecer, fué agredido por el otro con un blackjack, pegándole tan fuerte golpe que lo derribó al suelo, casi sin conocimiento.

Ayub pudo reaccionar y corrió hacia una de las ventanas de su comercio, para pedir auxilio, en cuyos instantes Guanche con el revólver que portaba, disparó contra el primero, pero con tan mala puntería que dió muerte a Oramas. Guanche, al ver caer herido a su compañero, volvió el arma contra sí, disparándose un tiro en la sien derecha. Ambos individuos dejaron de existir, cuando llegaban a la casa de socorro del primer distrito.

Ayer el Juez, como hemos dicho arriba, llevó a efecto la reconstrucción de los hechos. A ese fin se hallaban en el establecimiento el propietario, señor Ayub, su pariente Nicolás Abedelmur, el vigilante 220, Gustavo Falcón y los miembros del Gabinete de Identificación de la Policía Secreta.

Los testigos, a petición del Juzgado, ocuparon las posiciones que el día del suceso tenían los actores Oramas, se encontraba de frente a la puerta de la calle y Guanche detrás de él. Ayub quedó en la ventana, por donde ese día pedía auxilio a la policía.

Al caer heridos Oramas y su compañero Guanche, la cabeza del primero quedó al dintel de la puerta de la calle y sus pies hacia el interior del establecimiento, uniéndose con los de Guanche, cuya cabeza quedó hacia el exterior.

Después el Juzgado comenzó a inspeccionar los lugares, para hallar los impactos de los proyectiles, encontrando dos de ellos en la pared que da frente a la puerta de la calle y a una altura de cuatro metros. El plomo de una de las balas, atravesó una tonga de cajas vacías que estaba junto a la pared.

Por todos esos detalles, aun que no se ha podido determinar si efectivamente Guanche dió muerte a Oramas y después se suicidó, el Juzgado tiene la impresión que así ha sucedido, ya que en las manos de Ayub y en las de su pariente Abedelmur, no aparecen huellas de pólvora.

Dadas por terminadas esas diligencias, el Juez actuante, ordenó que el establecimiento fuera entregado a su propietario.

Informes sobre dos casos de imprudencia

El Buró de Homicidios de la Policía Secreta ha rendido informes en dos casos de lesiones por imprudencia, los cuales informes fueron elevados por el Comandante Menéndez, Jefe de la Secreta, al Juzgado de Instrucción de la Segunda Sección.

En uno hacen constar que los choferes Pascual Víctor Hidalgo, que conducía un camión, y Manuel Pistalet García, que manejaba un ómnibus de la ruta 16 de la Cooperativa de los Aliados, fueron responsables del choque habido entre dichos vehículos en el paseo del Prado el 18 del pasado mes, ya que obraron con imprudencia, produciéndose lesiones ambos, así como a Juan Palmer y a José Dabasa Lemas.

Y en el otro, dejan expuesto que el chofer Armando Fernández Peña, que manejaba un ómnibus de la ruta 25 de la Coperativa de los Aliados, es responsable de las lesiones que sufrió el práctico de farmacia Manuel Lazo Jesús, frente al establecimiento sito en Monte 315, ya que imprimió velocidad al vehículo que conducía para adelantarse a un tranvía.

SE NIEGAN LOS PROPIETARIOS DE CRIAS DE GANADO A CUMPLIR LA CIRCULAR 200 DEL AÑO 1915

Casi todas las fincas carecen de veterinario graduado. Gran número de deficiencias en el matadero de Sta. Ma. del Rosario. Ocho años sin recogerse las basuras. Pueblos sin agua potable

El Director de Sanidad, doctor Peña, recordó hace poco a los jefes locales de toda la Isla la obligación en que estaban de hacer cumplir la Circular número 200 de 2 de marzo de 1915, que trata sobre el servicio de veterinario graduado en las fincas dedicadas a las crias de las especies Bovina, Caballar y Mular. La Circular, repetimos, está en vigor; el Departamento de Sanidad obliga a cumplirla, pero ahora resulta que los propietarios de fincas se niegan a nombrar veterinario para la atención del ganado, según informan los jefes locales.

De un caso de estos ha conocido el Jefe Local de la ciudad de Camagüey, doctor Casas Salazar, quien dice haber comprobado que las fincas radicadas en su término carecen de veterinario y por más presión que ha hecho sobre los dueños no ha podido lograr el cumplimiento de la referida Circular número 200.

Con tal motivo el doctor Peña, teniendo en cuenta que no es ésta la primera disposición del Departamento que se niegan a cumplir los particulares, pues como aconteció en Cárdenas con el central «Progreso», no hay cooperación por parte de la mayoría de los jueces correccionales, ha de celebrar un cambio de impresiones con el Secretario del ramo, doctor Zenón Zamora, con el fin de que éste obtenga del Ejecutivo el envío al Congreso de un Mensaje solicitando una mayor protección por parte de todos los funcionarios del Gobierno, para el cumplimiento de las disposiciones sanitarias, cualesquiera que éstas sean, ya que como lo prueban los anteriores párrafos, son dictadas con el único propósito de velar por la salud pública, evitando fatales consecuencias cuyo desarrollo y alcance no están previstos cuando surjen epidemias.

Un matadero que no lo es

El ingeniero Antonio García Meitín, de la Dirección de Ingeniería Sanitaria Nacional, de acuerdo con instrucciones recibidas del doctor Peña, Director de Sanidad, ha rendido un informe sobre el resultado de la visita de inspección girada al matadero municipal de Santa María del Rosario. Dice el ingeniero García Meitín que, entre otras cosas, es necesario llevar a cabo las siguientes obras: techar el corral de sombra del ganado, dotar de piso el corral de desagüe, de las tuberías a las fosas, construir un local para la limpieza de las panzas; construir un corral de sombra para el ganado porcino, construir una fosa Moura en combinación con el pozo absorbente para recoger todos los desagües, y finalmente, construir una fosa de sangre que no vaya a parar a la fosa Moura.

Del resultado de esta investigación, seguramente dará cuenta el Director de Sanidad al Secretario del ramo, ya que se advierte que el matadero municipal de Santa María del Rosario puede decirse que para continuar funcionando tiene que ser construído de nuevo.

Ocho anos sin ser recogidas las basuras

El señor Antonio F. de León, Concejal por el Partido Liberal del Ayuntamiento de Aguada de Pasajeros, ha dirigido al Jefe de la Sanidad un escrito informándole que desde el año de 1930 no se recogen las basuras del barrio de Real Campiña, así como tampoco se ofrece, por parte de Sanidad, ningún otro servicio a los vecinos.

Agrega el citado Concejal que no puede culparse a la Jefatura Local de Sanidad de Aguada, ya que sus recursos son muy reducidos, pero sí debe tenerse en cuenta su escrito para remediar ese estado de cosas en los próximos presupuestos.

Sin agua el Lazareto del Mariel

Debido a la prolongada sequía—dice el doctor Juan E. Clark, Administrador del Lazareto del Mariel, se encuentra desde hace tiempo completamente agotado el caudal de agua del acueducto situado en la Loma de Tinaja, por cuya circunstancia se ha visto precisado a bombear la de los dos algibes de la Estación, utilizándola para las necesidades más urgentes, aunque con deficiencia, pues tiene que transportar el precioso líquido en garrafones desde el pueblo y, además, ya se ha agotado también dicha agua.

En cuanto a la limpieza de los pabellones del Lazareto, utiliza agua del mar.

Termina solicitando el doctor Clark que mientras perdure esa sequía debe enviársele, dos veces por semana, agua desde esta capital, por medio de los buques-tanques de la Marina de Guerra Constitucional.

Sin agua Arroyo Arenas y El Cano

Al igual que ocurre en el Lazareto del Mariel los vecinos de Arroyo Arenas y El Cano carecen del precioso líquido, habiendo llegado el conflicto a tal extremo que el Alcalde de Marianao, temiendo puedan surgir epidemias, ha facilitado una pipa de riego para llenar los algibes de los vecinos a fin de que éstos no carezcan de agua para sus usos domésticos.

La limpieza de la bahía de la Habana

Por disposición del doctor Zenón Zamora, Secretario de Sanidad, debido a sus múltiples ocupaciones, ha sido propuesta para hoy, a las tres de la tarde la reunión señalada para ayer, a la misma hora, con altos jefes del Departamento para tratar de los problemas relacionados con la suciedad de la bahía de la Habana y la limpieza de los ríos Almendares y Quibú.

Nuevo Director del Instituto de Homicultura de Cayo Duan

Por Resolución del Secretario de Sanidad ha sido designado el doctor Gustavo Vidal, Jefe del Negociado de Saneamiento de Bienes de la Dirección de Beneficencia, para que ocupe, con carácter de interino, la Dirección del Instituto de Homicultura de Oriente, establecido en Cayo Duan, que sostiene el Comité Nacional para la Alimentación y Defensa de los Necesitados, en sustitución del doctor Hipólito Lahens Brocard, que cesó recientemente.

La tifoidea en esta capital

Ha sido reportado como positivo de padecer de Fiebre Tifoidea, el señor Melquiades Ajuria, vecino de la calle Arango número 51, en esta capital.

De alta de Tifoidea han sido dados Orlando Martínez, de Monasterio y Peñón; Telva Lorenzo, de Delicias 21; Josefa M. Fernández, de Corrales 102; Julia Ledesma, de Fábrica 4 y, Gabriel Millet, de Cuba 29.

Estado epidemiológico

Hasta la una de la tarde de ayer había en las seis provincias 1,520 atacados de Malaria, 276 de Fiebre Tifoidea, 218 de Frambesia y uno de Fiebre Ondulante.

Protección de la infancia

Con la próxima construcción del Centro de Orientación Infantil y la celebración de los Concursos Locales y Nacionales de Maternidad e Infancia, y que para la organización de estos últimos ha sido designado el Jefe Local de Sanidad de la Habana, doctor Asterio Latour, inicia el doctor Zamora, Jefe de la Sanidad, su programa de protección a la infancia desvalida.

Además, como se ha publicado en distintas ocasiones, ya se ha comenzado la reorganización, simultáneamente, de los Servicios de Higiene Escolar y de Higiene Infantil, estos últimos con sus consultorios para la asistencia pre-natal, natal y post natal, aplicación de modernas normas de Higiene Mental, estimular las colonias infantiles de verano y los balnearios para niños pobres, creación de solarium, etc. Ahora se tiene el proyecto de construir el Palacio del Niño, que vendrá a ser el centro de la higiene infantil rural, con laboratorios dedicados al análisis de heces fecales, para combatir el parasitismo intestinal que, como publicamos en nuestra edición anterior, constituye una de las preocupaciones del Secretario de Sanidad, doctor Zamora, ya que los jefes locales del interior de la Isla reportan a diario numerosos casos.

PROCESADO EL SOLDADO QUE HIRIO A BALAZOS A DOS COMERCIANTES

El Juez de Instrucción de la Segunda dictó auto de procesamiento contra el soldado Eulogio Ramiro Gallardo, señalándole fianza de mil pesos, por un delito de disparos y lesiones graves.

Dicho soldado, el día primero, hirió de gravedad a los comerciantes hermanos Luis y Julio Prieto Huerta, establecidos en Alcantarilla y Aguila.

MONIBUS "LA CUBANA", S. A.

(OFICINA EN LA HABANA)

DRAGONES, 16. TELEFONO A-7166

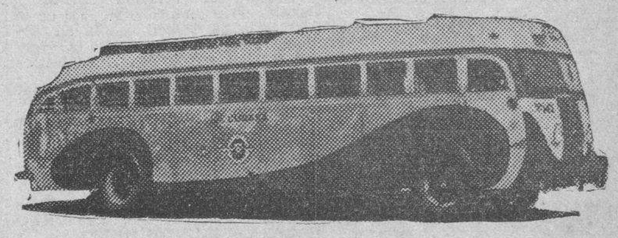

AVISO

Ponemos en conocimiento de nuestros clientes que, a partir del día 1º de Marzo de 1938, los itinerarios de nuestra Empresa quedarán variados en la forma siguiente:

SALIDAS DE LA HABANA:

4.30 A.M. Hasta Santiago de Cuba.
7.00 „ „ Holguín.
12.01 P.M. „ Camagüey.
3.00 „ „ Santiago de Cuba.
6.30 „ „ Santiago de Cuba.
11.00 „ „ Santiago de Cuba.

LLEGADAS A LA HABANA

5.10 A.M. De Santiago de Cuba.
8.50 „ „ Santiago de Cuba.
12.30 P.M. „ Santiago de Cuba.
5.00 „ „ Camagüey.
8.30 „ „ Holguín.
11.30 „ „ Santiago de Cuba.

M.E.C.D. 2016

CRONICA CATOLICA

INTENSA ACTUACION DE LA JUNTA DIOCESANA DEL CATECISMO EN LA HABANA

Presidida por Monseñor Arocha tuvo lugar el martes en el Arzobispado de la Habana la Junta Diocesana del Catecismo. Se labora con intensidad, según el informe de las comisiones.

Con intensidad viene trabajando la Junta Diocesana del Catecismo en la Habana. El martes 26 celebró sesión en el Arzobispado de la Habana, presidida por Monseñor Guillermo G. Arocha y con los vocales, RR. PP. Belarmino García, Aboy, Ajuria, Llaguno, Evelio y Chaurrondo, además de Sor Concepción Crespo y Sor Mercedes Alvarez, Hijas de la Caridad y el P. Dalmacio Pérez, asistente de honor.

El P. Belarmino dió lectura al reglamento de su comisión. El P. Ajuria informó, de como la Memoria del Congreso Catequístico, de unas 800 páginas, estará impresa para el 20 de mayo. Es una obra maestra.

Numerosos informes ha recibido el P. Llaguno sobre las catequesis existentes. Sor Concepción Crespo expuso el material catequístico de que tenía noticias y que va a adquirir pronto.

Hecha la información de las comisiones se discutió sobre el interesante tema de la Catequesis Familiar, leyéndose un informe del P. Ajuria, Acordose imprimir una doble hoja, para entregarla a los alumnos de los colegios católicos para que cada niño se comprometa a enseñar la doctrina a determinado número, en vacaciones. Es un método sugestivo e interesante. Luego se recomendaron dos normas para el catecismo en solares o cuarterías, habiéndose puesto por modelo el de Nuevitas en Camagüey y el que en la Habana tienen organizado los P. P. Carmelitas utilizando las Hermanas y señoritas del Colegio La Inmaculada.

De ambas informaremos en lugar aparte.

Finalmente se señaló al P. Chaurrondo para dar a los periódicos las notas concernientes a toda la propaganda de la Junta, siendo esta la primera que se entrega, anticipando las gracias a los periódicos y el radio por su cooperación.

La Comisión que perpara el texto único de catecismo sigue informándose y trabajando.

OFICIAL

República de Cuba, Secretaría de Comunicaciones. Negociado de Sellos y Material. Comisión Local de Subastas. Habana, Abril 23 de 1938. Hasta las diez a. m. del día 23 de Mayo de 1938, se recibirán en el Negociado de Sellos y Material de la Secretaría de Comunicaciones, Oficios y Teniente Rey, proposiciones en Pliegos cerrados para el suministro de Efectos de Ferretería, durante el año fiscal de 1938 a 1939 y entonces se abrirán y leerán públicamente. En el referido Negociado se facilitarán a los interesados, Pliegos de Condiciones y cuantos más antecedentes sean necesarios.

Fdo. Francisco Gómez.
Secretario de Comunicaciones
4—5—6—7—20—21

OFICIAL

República de Cuba. Secretaría de Comunicaciones. Negociado de Sellos y Material. Comisión Local de Subastas. Habana, Abril 19 de 1938. Hasta las diez a. m., del día 18 de Mayo de 1938, se recibirán en el Negociado de Sellos y Material de la Secretaría de Comunicaciones, Oficios y Teniente Rey, proposiciones en Pliegos cerrados para el suministro de Efectos Eléctricos, durante el año fiscal de 1938 a 1939 y entonces se abrirán y leerán públicamente. En el referido Negociado se facilitarán a los interesados, Pliegos de Condiciones y cuantos más antecedentes sean necesarios.

Fdo. Francisco Gómez.
Secretario de Comunicaciones
4—5—6—7—13—14.

EDICTO

DISTRITO FISCAL DEL CENTRO
DR. MARCELINO GARCIA PAREDES, Administrador del Distrito Fiscal del Centro de la Habana.

HAGO SABER: Que en el procedimiento integrado por los expedientes de apremios Nos. 11088, 11089, 11092, 11093; 11093 y 11095, instruídos al contribuyente ROMERO y CIA., vecino de Concepción No. 573 por adeudos en el Impuesto del 2 y medio por 100 VENTAS A PLAZOS, se ha dispuesto convocar a pública subasta por el término de OCHO días los siguientes bienes embargados a las resultas de las responsabilidades pendientes, que se encuentran en el domicilio del deudor a la custodia del depositario designado y a la disposición de este Centro Colector.

«9 lámparas surtidas, de latón, 15 lámparas surtidas de bronce desarmadas seis lámparas surtidas de bronce armadas cinco brazos de hierro forjado; un reflector de hierro esmaltado; 39 Pantallas de pergamino; 10 pantallas de comedor de cristal; 5 armaduras de cinco cristales; 9 lámparas Mod. 205; 5.000 piedras chatas talladas; 75 aros de lámparas de 12»; 107 de 10»; 7 idem. de 8»; 10 idem de 4; 17 idem de 14; 10 id. de 12; 25 idem de 10; 17 idem de 17; Tres anuncios armaduras de 18»; dos anuncios con cristales; una lámpara cocuyera de piedras; siete plafones de 14, surtidos; 18 idem de 12; 19 idem de 102; dos platos emplomados de 14; un plato de alabastro de 18; Cuatro globos de 10 por 14; dos cilindros de 8 por 10, grabados; 25 plafones de 12, surtidos; dos platos de 14, emplomados; 9 idem de 10; 7 idem de 8 y 8 pantallas de cristal de 4» por 142; una Llama de cristal de 6 por 20; un globo de vidrio de 8 por 20; 108 Tulipas surtidas de 2.1|4; 30 globos surtidos de 3.1|4; 6 globos de alabastro de 4 por 6; seis piezas de loza para lámparas de mesa; 250 velas de cartón surtidas; 10 pantallas para canelones; cuatro globos de 4» de boca; 3.000 piedras talladas, chatas; 1.000 idem idem; 205 cristales curvos; 116 id; 140 idem; 164 idem; 250 idem; 200 idem; 64 idem; 60 idem; 100 idem; 200 idem surtidos; 70 idem idem; 276 idem planos surtidos; 200 idem recortes surtidos; 500 idem idem; Un compresor de aire marca Ford; Una mesa escritorio. Dos sillas.

Valorizado todo en $1.126-30.

La subasta se celebrará en el local de esta Administración, General Aguirre Nro. 178 a las nueve de la mañana del día 12 de mayo de 1938, con sujeción a las condiciones siguientes:

Para participar en el mismo es requisito indispensable depositar antes en la Mesa de la Administración, una cantidad igual al 10 por ciento de la tasación pericial. No se admitirán posturas que no cubran el valor alzado de las costas y gastos los que se estiman en $150.00.

Los bienes se adjudicarán provisionalmente al mejor postor, cumpliéndose además en todas sus partes y en cuanto corresponda los trámites y disposiciones que ritualizan e imponen los artículos 42 y 43 del Decreto Ley Nro. 113 de 31 de Julio de 1935. Los expedientes se pondrán de manifiesto a los que deseen examinarlos en horas laborables en esta Oficina al igual que los bienes embargados, estos últimos en el lugar donde se encuentran y a iguales horas. Y para su publicación en la tablilla de anuncios de esta Oficina y conforme determina el artículo 31 del mencionado Cuerpo Legal se libra la presente en la Habana a 28 de Abril de 1938.

Dr. Marcelino GARCIA PAREDES,
Administrador.

ACTOS CATOLICOS QUE SE ANUNCIAN PARA MAÑANA EN LAS DIVERSAS IGLESIAS

Quince jueves a Jesús Sacramentado.

Se celebran los quince jueves en honor de Jesús Sacramentado en las siguientes iglesias:

En Reina a las cuatro y treinta de la tarde.

En la parroquia del Vedado a las cinco de la tarde.

En la antigua iglesia del Carmelo a las cinco de la tarde.

El Jubileo Circular

En la iglesia de Monserrate el Jubileo Circular.

La exposición de S. D. M., después de la última misa, que en esta iglesia se celebre

A las cinco de la tarde, Santo Rosario, visita a Jesús Sacramentado, sermón, bendición y reserva.

Jueves perpetuos Eucarísticos.

En las iglesias de San Nicolás de Bari y María Auxiliadora, los jueves Perpetuos Eucarísticos:

Por la mañana a las ocho.

Por la tarde a las cinco.

Triduo y solemne fiesta anual en honor de Santa Mónica

La Asociación de Esposas y Madres Católicas, celebrará en la iglesia del Santo Cristo del Buen Viaje, los siguientes cultos:

Triduo: Los días cinco, seis y siete solemne triduo:

A las ocho de la mañana: misa de comunión en el altar de Santa Mónica.

A las cinco y treinta p. m. exposición, estación, Santo Rosario, ejercicio, plática, bendición y reserva.

Nota: El jueves cinco, primer día del triduo, confesando y comulgando, se gana indulgencia plenaria, visitando una iglesia o capilla de Padres Agustinos por ser la fiesta onomástica de Santa Mónica, pues debido a ser el miércoles cuatro, la festividad del Patrocinio de San José, N. S. M. la iglesia, trasladó la de Santa Mónica al jueves cinco, por tener prioridad la de San José; De modo que la conmemoración de Santa Mónica es el jueves 5.

La fiesta:—Las Esposas y Madres Cristianas de la Asociación de Santa Mónica, con plausible acuerdo, celebran la fiesta anual de Santa Mónica, el domingo 8. «Día de las Madres»:

A las ocho de la mañana misa de Comunión general para las Asociadas y demás Asociaciones de esta iglesia.

A las once de la mañana, misa cantada y Panegírico de la Santa Madre de San Agustín.

A las cinco y treinta de la tarde, exposición, estación, Rosario, sermón, bendición y reserva.

Las Esposas y Madres Cristianas, invitan a toda esposa o madre católica a estos solemnes cultos en honor de Santa Mónica, Madre de San Agustín.

Asociación Eucarística Popular

En la capilla de las Madres Reparadoras, La Asociación Eucarística Popular, celebra adoración reparadora a Jesús Sacramentado de siete y treinta de la tarde a las diez de la noche.

Jueves eucarísticos y adoración diurna

En la capilla de San Agustín, se celebran los jueves eucarísticos con exposición diurna del Santísimo Sacramento del altar:

A las siete y cuarto de la mañana, misa, comunión, exposición de S. D. M., que será velada hasta las cinco de la tarde por las Damas de Jesús Sacramentado.

A las cinco de la tarde estación, Rosario, ejercicio, sermón por el Párroco R. P. Fray Lorenzo S. Spirali, O. S. A, bendición y reserva

Hora Santa

Como, jueves, víspera del Primer viernes de mes, Hora Santa, en todos los templos conjuntamente con los Ejercicios del mes de María o de las Flores

Pía Unión de San José
Iglesia del Corazón de Jesús

La directiva de la Pía Unión de San José avisa a todas sus socias que la Congregación celebra hoy miércoles cuatro del actual la fiesta del Patrocinio de San José con misa solemne a las ocho de la mañana y Panegírico por el Padre Francisco Javier Asencio, S. J.

Será un buen obsequio al Santo Patriaca que no se conformen las socias con asistir a la fiesta, sino que procuren hacerse acompañar de otras personas que se aficionen a la Congregación.—La Directiva.

Congregación Mariana de la Anunciata

El próximo domingo esta Congregación celebrará su tradicional fiesta en honor a nuestra Santa Madre la Virgen María.

Esta gran fiesta comenzará con una solemnísima salve en la iglesia del Sagrado Corazón el sábado siete a las ocho y media de la noche, celebrándose además la Consagración de los nuevos aspirantes. El domingo ocho de mayo por la mañana a las siete y media misa y comunión reglamentaria en nuestra capilla; a la terminación el desayuno y a las nueve menos cuarto en la iglesia, la misa mayor con sermón y una vez terminadas las fiestas el almuerzo en el colegio de Belén, a las doce del día. Por la noche en nuestro hermoso salón, una espléndida velada cinematográfica que comenzará a las ocho y cuarto de la noche.

Por la comisión de Propaganda,
R. ARANA MENENDEZ, presidente

OFICIAL

SECRETARIA DE COMERCIO
Sección de
Personal, Bienes y Cuentas
ANUNCIO DE SUBASTAS

Hasta las 9 A. M., de los días que más abajo se indican, se recibirán en la Sección de Personal, Bienes y Cuentas, Departamento No. 208 de la Secretaría de Comercio, sita en Teniente Rey No. 11, esquina a Mercaderes, en esta ciudad, proposiciones en pliegos cerrados para el suministro y entrega de los siguientes materiales:

30 de mayo de 1938. «MATERIAL DE ESCRITORIO E IMPRESOS DE CARACTER GENERAL».

31 de mayo de 1938. «MATERIAL DE LIMPIEZA».

1ro. de junio de 1938. «UNIFORMES DE VERANO E INVIERNO PARA LA SERVIDUMBRE».

En la oportunidad referida se abrirán y leerán públicamente dichas proposiciones.

Se ofrecerán informes a quien los solicite.

La Habana, abril 26 de 1938.
René Pérez Abreu.
Secretario de la Comisión Local de Subastas.
4—5—6—7—27—28

OFICIAL

República de Cuba. Secretaría de Comunicaciones. Negociado de Sellos y Material. Comisión Local de Subastas. Habana. Abril 30 de 1938. Hasta las diez a. m., del día 30 de Mayo de 1938, se recibirán en el Negociado de Sellos y Material de la Secretaría de Comunicaciones, Oficios y Teniente Rey, proposiciones en Pliegos cerrados para el suministro de Muebles, durante el año fiscal 1938 a 1939 y entonces se abrirán y leerán públicamente. En el referido Negociado se facilitarán a los interesados, Pliegos de Condiciones y cuantos más antecedentes sean necesarios.

Fdo. Francisco Gómez.
Secretario de Comunicaciones
4—5—6—7—26—27

SU NIÑO

(Por ANGELO PATRI)

BUENAS MANERAS

Los niños no nos avergonzarían en ocasiones, con sus malas maneras, si tuvieran siempre ante su vista el ejemplo de las buenas maneras de los mayores. Los pequeños copian y reproducen los modos de los mayores con quienes viven, con los cuales pasan más tiempo y a los que ven más a menudo. La conversación diaria, las maneras, los hábitos de la familia adulta son adoptados y practicados por los niños. Y esos hábitos los adquieren para toda su vida, ya que las formas que adoptan después son solamente como una cubierta que echarán por los suelos en cuanto las circunstancias les sean propicias. En los momentos de crisis, de emergencia, el hábito antiguo es el que se exterioriza primero, lo mismo si es malo que si es bueno, y no importa los años que haga que se esté tratando de ocultarlo. No es posible crear a un niño en una atmósfera de rudeza, de descortesía, de malas maneras en una palabra, y esperar que el pequeño, cuando sea mayor, ponga de relieve solamente cortesía y educación.

El mismo trabajo cuesta decir «quieres hacer el favor de sentarte en la otra silla para que yo pueda ver y terminar lo que estoy haciendo» que dirigirle al muchacho: «Salta de ahí! ¿No ves que tengo que terminar esta labor?...

Si los niños están haciendo mucho ruído, no hay ninguna necesidad de gritar más fuerte que ellos exigiéndoles que se callen. Tampoco se debe exigir que los niños pongan atención en cosas a que los mayores no se la conceden en absoluto. Decirle a un niño que no deje el abrigo sobre los muebles, y luego darle el mal ejemplo de que el suyo está siempre tirado en cualquier parte, no es, precisamente, la mejor manera de enseñarlos a ser ordenados.

A las personas mayores les resultaría muy fácil evitar que los niños de la casa adquirieran malos hábitos, si tuvieran un poquito de cuidado al conducirse ellas mismas. ¿Cómo va a extrañarse el padre que llega a la sala, se sienta en un sillón y busca comodidad poniendo los piés sobre otro mueble, si el hijo copia exactamente sus formas y pone también los piés sobre las sillas? No hace más que copiarlo, a veces incluso con el infantil prurito de parecerse en todo al autor de sus días.

La única manera de lograr que los pequeños adquieran buenos modos y buenas maneras, es actuando siempre delante de ellos en una forma que los invite a practicar con el ejemplo. El único modo de conseguir que los niños sean considerados con sus hermanitos y con todas las personas con quienes se tratan, es siendo considerados con ellos mismos en todas las ocasiones. La conversación, las maneras, el tono y la conducta de la familia, inexorablemente serán recogidos por los pequeños que, en ese sentido, son como las esponjas.

Los niños que no han tenido esos buenos principios podrían cuando llegan a cierta edad, cambiar superficialmente mejorar sus malos hábitos. Pero con ello no lograrán engañar a nadie, porque en cualquier momento, en cuanto menos se espere, como se dice vulgarmente, «enseñarán la oreja.» No hay una educación más sólida y verdadera que la que se empieza a recibir en la cuna. Lo demás son capas superficiales que, como pasa con la pintura, en un momento dado dejan ver lo que existe debajo.

ENSEÑE AL NIÑO A PRESCINDIR DE USTED

—Monísimo: mamá va solamente a la esquina. En seguida vuelve. No llores!

Los niños temen que los dejen solos, un temor que les comienza en el segundo año de su existencia, y que luego avanza en paulatino aumento. Y ese miedo no solamente hace sufrir mucho al niño, sino también a la mamá. ¿Qué hacer en esa situación? Lo mejor, naturalmente, es enseñarlo a que no tenga miedo.

Tan pronto como el nene comienza a conocer a las personas—a su madre, naturalmente, antes que a nadie— debe comenzar a preparársele para que no tenga miedo. Si cuando le da el biberón lo deja solo durante unos cuantos minutos y vuelve calladamente, y repite el procedimiento todas las veces que haga falta hasta que el niño comienza a caminar por la casa, tiene muchas posibilidades de que más tarde la deje ir a cualquier parte sin sofocarse y sin protestar de la manera más estridente.

Una madre no se debe atar a un niño hasta el extremo de que no pueda salir por la puerta sin tener una escena. Lo que al principio parecía ser una agradable exhibición de cariño filial, termina por convertirse en una esclavitud insoportable. Conviene que desde sus primeros tiempos el niño vea sin protestar que su madre se pone el sombrero y el abrigo para salir a la calle cada vez que lo necesite. No se le debe decir nada al niño de esas salidas, no es conveniente advertirle:— me voy, pero vuelvo pronto, con lo que se le indica que la ausencia es una cosa importante. La emoción de la despedida se le debe evitar a un niño pequeño en todo momento, ya que ella sólo puede crear esas situaciones difíciles que es conveniente eliminar. Si el niño se acostumbra a verla salir y entrar sin darle importancia, no se producirán nunca esas escenas de ruegos y de lágrimas que hemos relatado al principio.

Es un sistema equivocado ofrecerle al niño ésto o lo de más allá para que «consienta» que su madre haga ésta o la otra cosa. En vez de hacerle promesas de ninguna clase, si se está portando bien y no le molesta mucho, tráigale de la calle de vez en cuando algún regalito que en ocasiones le lleve hasta a desear sus salidas. Pero cuídese mucho de no hacerlo tampoco un hábito, porque ese sería tanto como ponerle un precio a su libertad. Y recuerde que no tiene nunca que avisarle sus salidas, porque si el muchacho siente el miedo de quedarse solo, el aviso vendría a ser una manera de estimular su temor.

Desde pequeño enséñelo a no padecer temores injustificados y a no querer que usted permanezca a su lado a todas horas. Recuerde que lo peor calamidad que le puede ocurrir a una madre que tiene que cumplir con sus obligaciones de ama de casa, es tener un hijo que a todas horas y en todas las circunstancias, pretende pasarse la vida pegado a sus faldas.

OFICIAL

República de Cuba. Secretaría de Comunicaciones. Negociado de Sellos y Material. Comisión Local de Subastas. Habana. Abril 27 de 1938. Hasta las diez a. m., del día 26 de Mayo de 1938, se recibirán en el Negociado de Sellos y Material de la Secretaría de Comunicaciones, Oficios y Teniente Rey, proposiciones en Pliegos cerrados para el suministro de impresos, libros, libretas y efectos de escritorio durante el año fiscal 1938 a 1939 y entonces se abrirán y leerán públicamente. En el referido Negociado se facilitarán a los interesados, Pliegos de Condiciones y cuantos más antecedentes sean necesarios.

Fdo. Francisco Gómez.
Secretario de Comunicaciones
4—5—6—7—21—22

Anuncios Clasificados de Ultima Hora

Más ANUNCIOS CLASIFICADOS de ULTIMA HORA en la Página 21

COMPRAS

9 CASAS

COMPRO CASA DE PORTAL, SALA, tres habitaciones y demás comodidades, en el reparto Santos Suárez, que no exceda de $3,500. Informes: Rivero, Cortina 255, altos, entre Milagros y Santa Catalina, de 11 a. m. a 6 p. m. (No corredores).

COMPRO CASA MAMPOSTERIA SA-la, comedor dos cuartos, cocina y servicio no menos de $1.200 cerca de la Habana. Informes M-9447

COMPRO CASA ESQUINA VEDADO valor hasta $50.000 si es centro también, pero debe estar separada colindantes por anchos pasillos. Informes: San Lázaro 195, altos. A-9173.

23 OBJETOS VARIOS

SE DESEA ARRENDAR POR CUA-tro meses o comprar una lancha tipo Runabout, con motor de poco consumo. Aviso por Correo. F. Trujillo. Prado núm. 102, Habana.

VENTAS

48 CASAS

PRECIOSA CASA

Reparto La Sierra: calle Seis próximo Calzada Columbia, modernísima: jardín, portal, 5 cuartos, cuarto y servicio criados, lujoso baño y garage. Urge venta, calle Cuatro número 555, altos, entre 23 y 25. Sin intervención.

LAS SOLEMNIDADES DE LA SEMANA SANTA QUE SE CELEBRARON EN GUANAJAY

Con verdadera solemnidad se celebraron las Santas Misiones y Semana Santa en la parroquia de la villa de Guanajay.

El 1o. de Abril dió principio el Septenario a la Virgen de los Dolores y la Novena a Jesús Nazareno.

A las 8 p.m. rosario, ejercicio y y cánticos.

El Viernes de Dolores a las 8 a.m. misa solemne.

A las 8 p m. ejercicios, sermón y procesión de la Dolorosa alrededor del templo.

El 13 tuvo lugar la fiesta del Nazareno con los mismos cultos.

SANTAS MISIONES

Empezaron el día 4 que estuvieron a cargo de los Rvdos. P.P. Hilario Chaurrondo y Prudencio García.

Todos los días a las 6 y 7 a.m. misas de comunión, a las 8 a.m. misa de Misión con plática.

A las 4 y 30 catecismo para niños y niñas.

A las 9 p.m. para señoras y caballeros.

Domingo de Ramos

A las 8 a.m. Bendición, procesión y distribución de palmas.

A las 10 misa con plática.

Lunes, Martes y Miércoles

A las 7 Vía Crucis con el Nazareno y los cultos de las misiones.

Jueves Santo

A las 8 a.m. misa de comunión general, cantada por las Rvdas. M. M. Escolapias y procesión al monumento.

A las 4 p. m. Lavatorio, visita al Santísimo por los Pajes y admisión de nuevos asociados.

A las 8 p m. Visita, Desagravio y Semón de la Eucaristía.

Viernes Santo

Oficios propios de este día con arreglo al ritual a las 8 a.m.

A las 4 Vía Crucis y Sermón de la muerte del Salvador. Este estuvo a cargo del distinguido compañero y activo P. Paul Rvdo. P. Hilario Chaurrondo, quien desarrolló hermoso tema sobre la muerte de Jesús.

Al final cánticos por el coro parroquial dirigido por el Maestro Jofre.

Procesión del Santo Entierro

El Viernes Santo a las 2 p.m. partimos de la Habana en unión de nuestro compañero Rvdo. P. Chaurrondo P. Ortiz de Zárate y Arturo Liendo hacia la villa de Guanajay para presenciar los cultos de la tarde.

A las 6 p.m. después del sermón se organizó la tradicional Procesión del Santo Entierro que recorrió las principales calles de la villa.

Figuraron en esta procesión las bicentenarias imágenes de: El Gran Poder de Dios, la Dolorosa, San Juan y la Magdalena, todas ellas restauradas por el Sr. Corominas, y cuyos gastos pagó el Párroco P. José María.

Organizada la procesión se puso en marcha con el siguiente orden:

Cruz y ciriales, niños y niñas del catecismo, Hijas de María, Caballeros de Colón y la banda de música del Reformatorio bajo la dirección del maestro Venancio González.

Delante del Sepulcro marchaban 12 niños vestidos de apóstoles, detrás seguía el P. José María, revestido de capa negra.

Tras él marchaban cientos de fieles en perfecto orden que cuidaron el cabo Facundo Primitivo y los vigilantes Adelaido León, Emiliano González, Raúl Badosa y Miguel Díaz

Un público enorme presenció con religiosa silencio el paso del Santo Entierro.

Seguidamente el párroco pronunció el Sermón de la Soledad y dió las gracias al pueblo.

Sábado de Gloria

Oficios de este día y misa de Gloria a las 8.

Por la noche solemne Salve.

Domingo de Resurrección

Comuniones, Misa parroquial con sermón.

Quinario.

Dió principio el 22 un solemne Quinario de Domingos a San Hilarion como preparación a la fiesta de los 21 Domingos.

El DIARIO DE LA MARINA felicita al Párroco de Guanajay por esta hermosa jornada.

Lorenzo BLANCO,
(Enviado Especial)

OFICIAL

ANUNCIO DE SUBASTA

SECRETADIA DE DEFENSA NACIONAL. — MARINA DE GUERRA CONSTITUCIONAL.—DISTRITO NAVAL «SARGENTO MIGUEL A. HERNANDEZ». —Tiscornia, once de Abril de mil novecientos treinta y ocho.— Hasta las nueve de la mañana de los días y meses del año actual que se señalan a continuación, se recibirán en las Oficinas de la Sección de Administración, proposiciones en pliegos cerrados para los suministros siguientes:

Día 27 de Abril: Efectos Eléctricos.

Día 28 de Abril: Banderas, Ropa de Cámara y Artículos de Vestuario.

Día 29 de Abril: Pinturas y sus preparados.

Día 30 de Abril: Maderas.

Día 3 de Mayo: Efectos de Escritorio.

Día 4 de Mayo: Efectos de Ferretería.

Día 5 de Mayo: Carbón Mineral y Combustibles.

Día 6 de Mayo: Material Quirúrgico, de Drogas y Cirugía.

Entonces se abrirán y leerán públicamente. Se darán pormenores y facilitarán pliegos de condiciones a quienes lo soliciten en el Negociado de Subastas, Sección de Administración, Distrito Naval «Sargento Miguel A. Hernández», Tiscornia, Habana.—Los pliegos serán dirigidos al que suscribe y, al dorso se les pondrá «Contiene Proposiciones para el Suministro de (aquí el título de la subasta que sea) durante el Año Económico de 1938 a 1939. Arturo GARCIA PUJOL, M. N., Teniente Coronel Jefe de la Sección de Administración.

19, 21, 26, 28 y 30 Abril y Mayo 4

VENTAS

48 CASAS

MARTINEZ Y PRIETO
HABANA

Escobar, una planta moderna: sala, recibidor, 4 cuartos, comedor, patio y traspatio: $9,500; Aramburo, 3 plantas, renta $85.00, en $10,000; Animas, 3 plantas: $11,000. Martínez y Prieto, O-Reilly 23: A-6951 e I-3456.

Aguiar, 2 plantas: $8,000; Neptuno, una planta: $9,000; Perseverancia, 2 plantas; $12,300; San Miguel, de Galiano abajo, una planta: $10,500. Martínez y Prieto, O-Reilly 23: A-6951 e I-3456.

VEDADO

Calle C., una planta: jardín, portal, sala, comedor, 4 cuartos y un cuarto alto: $12,500; calle 21: jardín, portal, sala, recibidor, 6 cuartos, comedor, salón de costura y garage 2 máquinas: $23,000: A-6951 e I-3456.

ALTURAS DE ALMENDARES

Avenida de La Paz, próximo Conde, brisa, 870 varas: jardín, portal, sala, recibidor, comedor, pantry, garage, un cuarto alto y traspatio con frutales, decorada, ganga: $13,300. Martínez y Prieto, O-Reilly 23: A-6951 e I-3456.

Calle E., jardín, portal, sala, recibidor, comedor, galería espléndida, 3 amplios cuartos, comedor, traspatio: $6,700; pegado a 9: jardín, portal, sala, comedor, 3 cuartos, traspatio con frutales: A-6951 e I-3456.

VIBORA

Luis Estévez: jardín, portal, sala, hall, recibidor, 4 cuartos, comedor y traspatio con frutales: $4,300; otra igual, Santa Irene, pegado Calzada Víbora, moderna: $4,500. Martínez y Prieto, O-Reilly 23: A-6951 e I-3456.

Loma Chaple: jardín, portal, sala, 3 cuartos, comedor: $3,300; Libertad, igual: $3,300 Concepción: portal, sala, dos cuartos, comedor y traspatio: $2,800 Santa Catalina: sala, saleta, 4 cuartos: $2,800: A-6951 e I-3456.

Gran casa, 900 metros: jardín, portal, sala, gabinete, recibidor, hall, 6 cuartos comedor, 3 cuartos criados y garage, lujosa y a media cuadra Calzada Víbora: $11,000. O-Reilly 23: A-6951.

PARA HIPOTECAS VEA A MARTINEZ Y PRIETO
O-REILLY 23 A-6951

VENDO PROPIEDADES BARATAS, Almendares casa y dos apartamentos $3.500. Buenavista ruta 28 casi ta mampostería, $1,600; solar grande paradero Ceiba $600. Telf. FO-1097, de 1 a 3.

GOICURIA, CASA NUEVA

Entre Avenida de Acosta y O-Farrill, se vende una casa acabada de fabricar, con dos viviendas. Cada una tiene jardín, portal, sala, comedor, dos cuartos, baño completo, agua caliente, cocina, lavaderos y pasillos laterales. Se venden juntas o separadas. Precio de cada una: $2,000. Informes: Avenida de Acosta y Goicuría, carnicería.

SEÑORA AMERICANA VENDE CA-sa, precio razonable, al contado Avenida Segunda y calle 12, Ampliación de Almendares. Puede verse a todas horas. Más informes: Mrs. Schloff: F-6616.

GANGA: CASA SOLIDA Y AMPLIA a la brisa, portal sala antesala; 5|4, saleta, traspatio con cuarto y servicio de criados; $4.600. Milagros No. 118. Teléfono X-1917.

CASAS DE DOS, TRES Y CUATRO cuartos, marcos caoba, baños color: $1,700, $2,300 y $2,700 y garage, las hace Valdés, en ¡60 días! I-6235 y A5-0332, Reina 12, oficina, Vallanueva 10. ¡seis plazos!

ALTURAS DE ALMENDARES

Vendo elegante residencia de una planta, estilo Renacimiento. Compuesta de jardín y portal todo alrededor, vestíbulo, recibidor, gran sala, biblioteca con zócalo de madera, hall, comedor estilo español, 5 cuartos, 2 lujosos baños, cocina, pantry, despensa, dos cuartos de criados, 2 garages y demás comodidades. Precio de oportunidad. Para informes: J. P. Quintana e Hijo, Chacón 23: M-8182.

OSCAR DIAZ RAMOS

Compro y vendo fincas rústicas y urbanas. Solares en todos los repartos. Dinero para hipotecas en todas cantidades. Banco Canadá 322: A-8875, Díaz Ramos.

Vedado: Calle 17, pegado a Paseo, 2 plantas, en $15,000 C. pegado a 17, 2 plantas: $16,000; Baños, casa planta baja, en 700 metros, muy barata.

Habana: Casa 3 plantas, en Galiano: $16,000; San Miguel 2 plantas: 10,000 pesos; Cuba, pegado a Merced, 400 metros, a $16.00.

Víbora: San Mariano, casa planta baja, de esquina, barata; O-Farrill, chalet de lujo, en la loma, muy barato; Freyre de Andrade, 2 casas unidas, en terreno de 653 varas: 4,500 pesos.

Cerro: En la Calzada, hermoso chalet de esquina, con jardín, portal, hall, vestíbulo, sala, comedor, garage para dos máquinas; y altos con 7 habitaciones, 3 baños y hall. Gran oportunidad. También en la Calzada, gran casa de planta baja, de cantería, con una superficie de 1,000 metros, propia para industria, depósito o taller, muy barata.

Además, muchas fincas rústicas con frente a carretera. Banco Canadá 322: A-8875, Díaz Ramos.

VENDO

Barrio del Pilar, casa sala, saleta, 3 cuartos, patio. Puede ganar: $35.00. Otra en la Víbora: sala, 2 cuartos, patio y baño moderno: $1,400. Informes: Monte y Zulueta, café «Internacional». Sr. Pérez, de 1 a 5.

$35,000 PALACETE VEDADO, INME-jorable esquina, 5 habitaciones, 3 baños. Fabricación de primera, todo flamante. Informes: San Lázaro 195, altos: A-9173.

MIRAMAR: QUINTA AVENIDA, RE-gia residencia: $12,000, 5 habitaciones, dos baños, garage, etc. Informes: San Lázaro 195, altos: A-9173.

$11,500, ESQUINA, VEDADO. CASA moderna: sala, comedor, cuatro cuartos, cocina, garage, 2 cuartos criados, lujoso baño, 543 metros. Informes: San Lázaro 195, altos: A-9173.

$17,000, VENDO CASA DE TRES plantas. Bajos, comercio; altos: sala, saleta, comedor, baño intercalado y cuatro cuartos. Renta $150.00 mensuales. Informes: San Lázaro 195, altos: A-9173.

VENDO: CONCORDIA, CASA DOS plantas modernas. Cada planta: sala, saleta, cuatro cuartos, comedor, baño, cocina, patio. Renta: $100.00. Precio: $12,000. Informes: San Lázaro 195, altos: A-9173.

VENDO REGIA RESIDENCIA, VE-dado, acera brisa, una planta, 1,366 metros, 7 cuartos, garage 4 máquinas. Inmejorable punto. Informes: San Lázaro 195, altos: A-9173.

49 SOLARES

ALTURAS DE ALMENDARES

Vendemos solares a plazos, desde $3.00 la vara. Medidas ideales. J. P. Quintana e Hijo, Chacón número 23: M-8182.

VENTAS

49 SOLARES

SE VENDE UN TERRENO EN LO mejor del Vedado; mide 13 metros frente por 22 de fondo. Informes: Teléfono F1-6861, de 7 a.m. hasta la 1.

REPARTO BUEN RETIRO. STEIN-hart entre Robau y San Jacinto; solar de 13 vs. por 57, dando a dos calles, frente doble línea tranvías; costó a 4.50 vara; lo doy a 1.50 v. Su dueño informa FO-2172.

VENDO EN PLAYA «CUBA» EL SO-lar más céntrico con frente carretera nueva 10x30, $1 metro; escritura correcta; vale doble. Informes Calzada Jesús del Monte 29, altos. Mueblería. M-6212.

REPARTO NICANOR DEL CAMPO

Vendemos solares y parcelas, a $3.50 y $4.00 vara. J. P. Quintana e Hijo, Chacón 23: M-8182.

PARA SU RESIDENCIA

Alturas de Almendares: Calzada entre Aliados y Bélgica, 15.75 por 45 varas. Lugar alto y fresco. Espléndidas comunicaciones. Véalo. Informes: Gerardo Mauriz: M-7586, Metropolitana 538.

50 FINCAS RUSTICAS

VENDO O CAMBIO POR FINQUITA cualquier lugar, montuosa casa de madera y mampostería, cerca carretera central, agua fría y caliente, garage. Informes: García Jr., Artola 15, Jacomino, Habana. Sr. Ledo. M-4061. 3 p. m.

51 ESTABLECIMIENTOS

SE VENDE UN TALLER DE EBA-nistería por no poder atenderlo, se da barato. Está situado en el mejor puntode la Habana Lealtad Nro. 100 esquina a San Rafael. Para informes en el mismo local o al teléfono M-7511 o al I-3653 M. Sánchez.

VENDO FARMACIA SIN DEUDAS; barata; pequeña vivienda. Informan Villegas 23; departamento 15.

LECHERIA EN 1.700 PESOS. OTRA en $700. Fuente de soda, $450. Café y fonda, $3,500. Bodega cantinera, $4,750. Casa de huéspedes, $1,250. Vidriera tabacos, $1,250. Otra en $550. Trabadelo Zanja 4, Café; solo de 3 a 9 de la noche; aviso no trato con palucheros ni curiosos.

PEREZ: EL QUE SIEMPRE TIENE BUENOS NEGOCIOS

Bodegas, barras, café, fondas, hoteles, casas de huéspedes; cedo contrato de casa inquilinato, 30 habitaciones; vendo café, restaurant y billares, no paga alquiler y vivir familias, contrato, con facilidades de pago. Negocios serios. Véame: Monte y Zulueta, café «Internacional». Sr. Pérez.

VENDO CAFE CANTINA, VENDE $100 diarios; lo poseo hace 20 años; me retiro del negocio para el que desee trabajar; no mejor oportunidad. Escriba al apartado 1995.

REGALO EN $400.00 POR NO PO-derlo atender, café lechería en esquina; tiene buena venta; el alquiler sale de gratis y doy buen contrato. Teléfono FO-3910.

53 AUTOMOVILES - ACCESORIOS

SE VENDEN DOS MAQUINAS FORD del 30, una cerrada y una abierta Sedán, muy baratas. Están trabajando. Calle M. número 74, Vedado.

MAGNIFICO BUICK 1937, SEDAN especial, con vestidura de cuero, radio, etc., completamente nuevo de todo; se da barato y con facilidades de pago. Verlo en la casa de los carros usados baratos. J. Ulloa y Cía. Prado 5.

APROVECHE FORD 1934 DOS PUER-tas para comisionista o vendedor, con pintura, vestidura nueva, buenas gomas y en perfecto estado de mecánica, funcionando como un reloj. Precio rebajado. Damos plazos. J. Ulloa y Cía. Prado 5.

CHEVROLET 1934 CUATRO PUER-tas, con buenas gomas, pintura, etc. funcionando perfectamente. La casa que más barato vende. J. Ulloa y Cía. Prado 5.

GANGA: CUÑA COMERCIAL «CHE-vrolet», 1936; gomas nuevas, asiento auxiliar, radio, etc. $560. Teléfono FO-1531.

OPORTUNIDAD PARA PERSONAS de gusto. Reo, del 35, Sedan, 4 puertas, 6 cilindros, cambios automáticos sin palanca en perfectas condiciones. Garage San Francisco 53 entre J. Peregrino y Pocito.

AUTOMOVILES

Buicks, del 37 y 38; Studebakers y Chevrolets, del 36 y 37, y varios más. Todos en perfecto estado. Facilidades de pago. Ramos y Leivas, Calzada y L., Vedado: F-7233.

SE VENDE UN CHEVROLET TURIS-mo 1929 y un Pontiac 7929, 4 puertas. Véalos en el garage «El Globo», San Miguel núm. 179, Bis.

SE VENDE UNA MOTOCICLETA Harley Davidson, con Sidecar, moderna. Puede verse a todas horas, en el garage Lucena 15 medio esquina a San Rafael. Para más informes: Telf. U-2559.

APROVECHE ESTA GANGA: STU-debaker del 31, particular, en perfectas condiciones, 48.000 millas caminadas. Informes: Cienfuegos y Apodaca; Bodega, de 12 a 2 y de 7 a 9. José Pérez.

54 MAQUINARIAS

VENDO ESCOPLO CON BARRENA-dora y taruguera, montada en caja bolas; lo doy a la primera oferta. San Lázaro 161 esq. a Campanario. Teléfono M-3404.

56 MUEBLES Y PRENDAS

VENDO MAQUINA DE COSER «SIN-ger», de ovillo central. Está como nueva. Se da barata. Véala: Angeles número 23, entre Maloja y Sitios.

FAMILIA PARTICULAR VENDE lujoso cuarto moderno 3|c., butacón tiradores finísimos; regio comedor renacimiento, estilo bargueño; es oportunidad. Pocito 22; Marqués González. Santiago.

FAMILIA PARTICULAR: VENDE elegante cuarto moderno 3|c., $125; regio comedor renacimiento, $95; lámpara madera, $25; lujoso recibidor renacimiento; nevera botellón; living-room. Salud 54; Escobar y Lealtad.

POR QUITAR NEGOCIO. REGALO juegos cuarto 3 cuerpos, $28.00; otro, 3 cuerpos, con chifforrobe, $50; otro, caoba lujoso, $75.00, lunas grandísimas. Piezas sueltas. Maloja 81 entre San Nicolás y Manrique.

VENDO JUEGO CUARTO MODERNO 3 cuerpos, $25.00; otro mejor, baratísimo, comedor, caoba, $35.00; sala modernista, lámparas, radio gabinete. Calzada Jesús del Monte 29 altos, una cuadra Esquina Tejas.

VENDO CUARTO 3 CUERPOS, ARTE moderno, $35; otro, $60. Sala, $35; comedor, $45. Camita, $5. Cama caoba media camera, $10. Monte 384 y San Joaquín.

59 RADIOS

VENDO RADIOS USADOS DESDE $10.00: Grunow, 1937, $20.00; Atwater Kent, $15.00; Electrola, $15.00; otros Philips y Grunow, 1938, desde $4.00 mensuales. Acepto cambios. Calzada Jesús del Monte 29, cerca Esquina de Tejas.

60 INSTRUMENTOS DE MUSICA

$85, VENDE FAMILIA POR REDU-cirse, moderno y flamante piano, excelente marca, voces de concierto y garantizado de comején. Delicias 661, entre Milagros y S. Francisco, Víbora.

VENTAS

61 DE ANIMALES

VENDO CABALLOS DE MONTA, PO-tranca mora-azul, caminadores, novillos, añejos, vacas recentinas de raza. Aníbal Fernández. Finca «Cuchillas». Cabañas, K.-16 Carretera Wajay-Santiago.

62 OBJETOS VARIOS

APARATO EXPRESS

Para hacer café, chocolate The C. Se vende en precio muy barato. Se garantiza su funcionamiento. San Lázaro y Perseverancia, bar.

Dinero-Hipotecas

63 SOLICITUD

DINERO. — SE DA DINERO SOBRE autos, muiebles, etc Buena garantía. Sr. Blanco. Consulado 79, altos. teléfono A-9967

64 OFERTAS

CEDO CREDITO HIPOTECARIO DE $5.000-00 al 8 por ciento con garantía de propiedad de $30.000 en Galiano. No corredores. I-3945

PARA LAS DAMAS

70 INTERES PARA LAS DAMAS

FLORES, LABORES: SE RECIBEN encargos para toda clase de flores cestos artísticos, ramilletes. Aprenda a confeccionarlas en tres meses. Labores de arte, sobre-camas de seda, cojines, estuches para pañuelos, etc., muñecas. Bordados a mano y máquinas canastillas, monogramas para camisas, pañuelos. Teléfono A5-0441.

ENSEÑANZAS

75 PROFESORAS - PROFESORES

A DOMICILIO $6. HAGASE EXPER-to taquígrafo, caligrafía, ortografía práctica, aritmética, cálculo mercantil, taquigrafía Pitman. Competente profesora. A-8622. En su casa $2. Oficios 23. Dpto. 14, cerca Sol; lado imprenta.

SEÑORA JOVEN CON TITULO MA-gisterio se ofrece para dar clases a domicilio 1ra. y 2da. enseñanza. Especializada en Aritmética y Gramática. Teléfono A5-0071.

ALQUILERES

79 HOTELES

HOTEL MIRAMAR. EL MAS FRES-co, el más cómodo y en el que mejor se come. Ofrecemos habitaciones, con baño privado a precios económicos. Malecón No. 1 esq. a Prado. Teléfono A5-3692.

80 CASAS DE HUESPEDES

CASA DE HUESPEDES: SAN NICO-las 36, entre Virtudes y Animas. Departamentos para familias. Hay habitaciones altas y bajas y en la azotea. Todas muy frescas, con todo servicio. Nuevos dueños. Moralidad absoluta. Precios módicos: M-2483.

CASA DE HUESPEDES: GALIANO 103, entre San José y Barcelona. Habitaciones espléndidas con balcón al lado, agua caliente, hermosa terraza, excelente comida; moral absoluta. Teléfono M-7380.

82 APARTAMENTOS

APARTAMENTO MODERNO, SAN Nicolás 15, entre Animas y Lagunas y Animas, sala, saleta, tres habitaciones, servicio criados, baño intercalado cocina gas, llaves bodega enfrente. Telf. I-6984.

EDIFICIO «ALBEAR», O-REILLY Y Bernaza. Se alquila en el primer piso, un apartamento en 50 pesos; y el cuarto piso, uno de $30.00. Se pueden ver, de 2 a 5, en el mismo. Informes: F-4987.

SAN LAZARO 14 SEGUNDO PISO. Se alquila un hermoso apartamento con vista a la calle a persona de moralidad.

ALQUILO UN APARTAMENTO EN la azotea de Prado 97, Cine Niza, en $14. Informa el encargado.

SE ALQUILA APARTAMENTO DE dos grandes y frescas habitaciones, baño y cocina, agua abundante, Teniente Rey 69, altos, frente al Parque Cristo.

CARDENAS No. 31; $25. MODERNO apartamento propio para matrimono sin niños; llave y dueño, segundo piso.

83 DEPARTAMENTOS

VEDADO 20 ESQ. A 21, $20.00

Magnífico departamento de sala, comedor, 2 habitaciones, baño y cocina. Se puede ver a todas horas.

Oficinas: Genios y Morro. Telf. M-6747.

SE ALQUILA UN DEPARTAMENTO con vista a la calle en casa de familia honorable en Lamparilla 50, primer piso; hay agua abundante, con o sin comida, a matrimonio sin niños; precio económico.

84 HABITACIONES

TEJADILLO Nro. 10, ALQUILO SA-la para bufete y dos habitaciones casa familia respetable.

CASA DE FAMILIA ALQUILA HA-bitación a matrimonio o dos personas con toda asistencia. Neptuno 344, altos, entre Infanta y Basarrate

EN CASA PRIVADA FAMILIA HO-norable alquilo a caballero distinguido, habitación amueblada con comidas; servicio refinado. Hablamos inglés. Teléfono F-4503.

SE ALQUILA HABITACION MO-derna, independiente con baño privado y luz; solo personas mayores. Precio, $7.50; Puerta Cerrada número 75, Habana; no hay cartel. Teléfono: A5-2491.

ALQUILO CON VISTA A LA CALLE una hermosísima habitación, con desayuno, almuerzo y comida, con muebles o sin ellos a personas de estricta moralidad. Agua caliente y teléfono Morro 3, altos, entre Genios y Cárcel.

SE ALQUILAN ESPLENDIDAS HA-bitaciones para matrimonio u hombre solo con comida, si quieren, baño completo. Delicias 61-A, entre San Francisco y Milagros, Víbora.

ALQUILO HABITACION AMUEBLA-da a hombre solo, anexa al baño; casa tranquila; precio módico. Obrapía 63, segundo piso, entre Compostela y Aguacate; no moleste primer piso.

FAMILIA HONORABLE ALQUILA una habitación con todo servicio en Neptuno 45, primer piso, entre Aguila y Amistad.

SE ALQUILA UNA HABITACION A persona honorable, agua caliente y fría; con muebles o sin ellos. Cárdenas No. 6; 2do. piso.

SE ALQUILA UNA AMPLIA Y FRES-ca habitación con balcón a la calle a 3 cuadras de Prado. Colón 23; primer piso.

LAMPARILLA 50, SEGUNDO PI-so. Se alquilan dos amplias habitaciones con balcón a la calle. Informan en la misma.

SE ALQUILA UNA HABITACION, casa moderna, baño anexo. San Lázaro número 198, altos, primer piso. No hay cartel.

ALQUILERES

84 HABITACIONES

ALQUILO HABITACION A 136, bajos; lavabo e inodoro da la noche, matrimonio u ho lo, $12 dos meses; de 8 a 12 a 6 p.m.

PRADO 117 FRENTE AL Clio, se alquilan habitacion amplias y frescas con lava agua a todas horas centro de bitación. Precio $8.00, $10.00 y Informan primer piso.

SE ALQUILA HABITACION pendiente con su servicio mes San Lázaro y Perseveranc

85 NAVES - LOCALES

SE ALQUILA LOCAL PARA cio, industria o depósito Ac próximo a Egido; puede verse 5. Informan Teléfono M-1702.

SE ALQUILA LOCAL DE B con enseres en $15.00; únic barriada Víbora. Informan C Padre y Zequeira; Bodega, Ce

87 HABANA

ALQUILO BONITOS ALTOS Lázaro 252, sala, recibidor cuartos, baño, comedor, co cuarto en la azotea. Informa misma, de 2 a 4.

ALQUILO: ARBOL SECO N 57, bajos: sala, saleta, tre tos, baño intercalado y coci forman: Telf. M-1420.

ALQUILO: SAN JOSE 93-B, sala, saleta, comedor, tres baño, servicio de criados y co formes en la misma, de 10 a 4 a 6 p. m.

SE ALQUILA: OBRAPIA N 39, esquina Habana, segund dos habitaciones, sala, come ño completo, cocina y agua a te. Llaves e informes: «El Telf. A-8715.

SAN LAZARO 98, ENTRE tria y Crespo. Se alquilan mero y segundo pisos. Compu da uno: sala, tres cuartos, dos baño intercalado y comedor a Precio de situación. Informes 23, mueblería: M-1619.

ALQUILO CUARTELES 40, frente al Angel sala, recib medor, cuatro habitaciones, tercalado, pantry, cocina, un en la azotea muy fresca y agu dante. Precio 70 pesos. In F1-7751

SAN LAZARO 241, SEG piso, entre Gervasio y coaín, fresca y amplia cas gabinete, sala, saleta, gran dor, cuatro habitaciones, baño intercalado, cocina, c servicio de criados. Llave en mero.

SE ALQUILAN FRESCOS Y lados bajos de la casa ca No. 304 entre Jovellar y 27, Parque «Eloy Alfaro», compu portal, sala, saleta, galería, amplias habitaciones, baño do, comedor al fondo, cocina, y servicio de criados; nunca agua. Llaves e informes en mos.

SAN LAZARO 303, BAJOS, Hospital, Espada: Sala, sale tro habitaciones baño complet na, patio. Llave la misma. In A-8633. F-5689. Sánchez.

EN CUBA 38, ESQUINA A cón, se alquila la planta más fresco de La Habana: s medor, 2 habitaciones. Llave misma. Telfs. F-7556 y M-4

SE ALQUILA EN LA LOM Angel, Compostela 6; casa c comedor, cuatro habitaciones, tercalado y de criados. Infor Monte 41.

ALQUILO ACABADA DE PA San Lázaro 290, bajos, entr bar y Lealtad. Sala, recibidor, cuartos familia, dos lujosos b tercalados con agua fría y comedor al fondo, cocina, pantr baño y buen cuarto criados, Aguilera. Mercaderes 27. U-6509.

ALQUILO LUGAREÑO 22, entre Almendares y Luac recibidor, tres cuartos, baño lado, comedor al fondo. Cocin to y baño criados, $34.00. Mercaderes 27. M-8628. U-65

JOVELLAR ESQUINA A HO edificio «Sarraín», con elev alquila en el cuarto piso una sala, comedor, 3 cuartos, bañ pleto; dos meses en fondo.

CARDENAS 31: $25.00. MO apartamento propio para m nio sin niños. Llaves y due gundo piso.

SAN MIGUEL 254-D. BAJOS la, comedor, 4 cuartos, baño vicio de criados y cocina. 3 a 5 p. m.: F-2635.

SALUD 160, ALTOS: SALA, cuartos, comedor al fondo, ba pleto y cocina. Abierta de 4 m. Informes: F-2635.

$25.00: SE ALQUILA SEGUN sq. Corrales 71, una cuadra tres cuartos y uno chico, sala, dor, servicios. Agua abundan formes, bajos. Telf. A-8091.

CRISTO 7, SE ALQUILA LA ta baja compuesta de sala, tres cuartos, gran patio y se Precio: $34. Informan en el

ACCESORIA, SE ALQUILA E rez No. 102 por Alcantarilla, sesiones, cocina y servicios; informes: Bodega Suárez y A rilla, y en Corrales 35 por los. José Pérez.

EDIFICIO GRANADA, SAN 14-1|2, entre Amistad e In lo más céntrico alquilo piso la, comedor, tres habitaciones pleto, cocina; agua abundan elevador.

ENSANCHE DE LA HABANA gareño 36 y 56, antiguo, al tres habitaciones, sala, saleta, dor al fondo, terrazas, agua al te fresca y servicio de criados ler, $34.00 y 30; dos meses en llaves en las mismas. Informes Teléfono FO-2904.

EN $38.00 SE ALQUILAN LO dernos y frescos bajos San mero 124-E, entre Lucena y González, acabados de pintar, recibidor, tres habitaciones, sa rrida, baño completo, buen pa cocina de gas, calentador y ser criados; llaves en el puesto de esquina a Marqués González mes: Francisco Torres. Aguiar 65, Teléfono A-7830.

SE ALQUILA UNA CASA: IN 513, Reparto Las Cañas, la, dos cuartos, comedor, patio, na, servicios. 15 pesos; llave Teléfono U-5324, de 11 a 2.

88 VEDADO

VEDADO $25 CHECHERIE N entre 23 y 21 portal, sala, dor y tres habitaciones. Llave bodega.

VEDADO. CALLE 8 Nro. 514 21 y 23 alquilo casa pequeña jardín, portal, sala, tres cuartos, ño comedor, cocina de gas y de criados.

VEDADO: ALQUILO BAJOS M nos, amplios: sala, recibidor, bitaciones baño intercalado, servicio criados. Precio: $50 formes: F-5883. Llaves. altos.

FRENTE AL VEDADO Quinta 770, altos, esquina a tal, sala, 4 habitaciones, calado, comedor, servicio de etc. Moderna. Llave al lado.

VEDADO, 25 ESQUINA A 8, tos, sala, saleta, comedor, habitaciones, dos baños inter cocina y servicios de criado mes A-9140.

M.E.C.D. 2016

DIARIO DE LA MARINA is the oldest daily newspaper in Cuba. Founded in 1832.

Special news and feature services from Spain. Direct wire with New York.

2 PAGES

DIARIO DE LA MARINA

SECTION IN ENGLISH

2 PAGES

«The Associated Press» is properly entitled to use our national, local and foreign news.

DIARIO DE LA MARINA has the exclusive use of «The Havas News Service».

PAGE ONE | TELEPHONE: M-3725 | HAVANA, WEDNESDAY, MAY 4, 1938 | WEATHER-FAIR | YEAR CVI

Hitler Is Welcomed To Rome By Mussolini and King With Gigantic Display of Enthusiasm

United States Naval Expansion Bill Given Two to One Approval After Lengthy Battle in Senate

Conference between leaders in House and Senate necessary to prepare measure for signature

SEVEN REPUBLICANS AND 49 DEMOCRATS VOTE YES

WASHINGTON, May 3. (AP).—The Administration's $1,156,000,000 Naval Expansion program received a thumping 2 to 1 endorsement in the Senate today.

The 56-to-28 tally on the "Big Navy" bill came after two weeks of heated debate, largely carried on by foes of the measure who asserted it would plunge the United States into a mad armament race.

The House already has passed the Expansion Bill, but in a slightly different form. A committee of Senators and Representatives now will adjust the differences before the measure is sent to President Roosevelt for signature.

Seven Senate Republicans joined with 49 Democrats in voting for the measure, while 17 Democrats, seven Republicans, two Farmer-Laborites, one Indepent and one Progressive lined up against it.

The two-to-one Senate ratio for the bill compared with about three-to-one in the House where the vote on passage was 292 to 100.

The bill appropriates no funds. It merely authorizes construction, the cost of which would have to be provided for by appropriation bills later.

The construction authorized amounts to an increase of about 23 percent in the present fleet. New warcraft which it authorizes includes three battleships, two aircraft carriers, nine cruisers, 23 destroyers and nine submarines. These are estimated to cost $811,095,000.

In addition, 950 airplanes would be at a cost of $106,000,000 to bring the navy's minimum air strength to 3,000 planes.

Twenty-six auxiliary vessels are authorized, including three destroyer tenders, two submarine tenders, three large seaplane tenders, seven small seaplane tenders, a repair shop, four oil tankers, one mine layer, three mine sweepers and two fleet tugs.

The Senate raised the tonnage total of the vessels beyond the House figure, increasing the estimated cost by $35,000,000.

As approved by the Senate, the bill would limit the size of the new battleships to 35,000 tons—the size of present United States dreadnaughts—unless the President determined that other nations were building larger vessels. Japan refused recently to disclose whether the report they are building super warships were true when asked by the United States Great Britain and France, signatories to the London Naval treaty.

AROUND CUBA

600 CONTEST BABIES

Close to 600 babies have already been inscribed in the contest sponsored by the Department of Health, the Organizing Committee revealed yesterday. The contest will be held Monday in Encanto Theater. The rules permit only babies of working mothers to participate. Money prizes will be awarded by the Government and several Havana commercial establishments.

POSTPONE MEET

The Cabinet meeting announced yesterday for the approval of a radical organization of Cuba's taxing was postponed until tomorrow. Palace officials revealed a special committee named to study the reforms has not yet tendered its report to President Laredo.

ACQUIT PLOT SUSPECTS

Four civilians accused of incrimination in the recently frustrated plot to overthrow the Laredo administration were acquitted yesterday by the Havana Urgency Court. The defense counsel proved the accused were in the interior when army troops raided a meeting of suspected conspirators at Cueva de Camarones, Havana.

DRUGGIST ASSOCIATION

The Camara Mercantil de Farmaceuticos, association of Havana druggists, was accused yesterday by the Judicial Police of being directly responsible for the "pain trust" drug monopoly. The Judicial Police charges were filed in a report to Special Judge Santiago Mencia on de actividades of suspected "trust" organizers. Fifty Havana druggists were recently released on bail pending trial on similar charges.

BIGGER CITY BUDGET

A budget of $8.000.000 was recommended yesterday by Mayor Beruff Quesada in a message to the Board of Aldermen. The tentative 1938-39 budget shows an increase of more than half a million dollars over the preceding fiscal year's spending estimates.

BATISTA HONORARY PRESIDENT

Colonel Fulgencio Batista yesterday was made Honorary President of the Military Reserve Club. The diploma conferring the honorary leadership was delivered by Captain Leon, who represented Colonel Batista at the Club act.

SEEK EVACUATION

Seeking facilities for the evacuation of Cubans from the Madrid legation Charge d'Affaires Ramon Estalella arrived yesterday at Marseilles en route to Barcelona, the State Department here revealed. Estalella will confer with officials of the Barcelona government on measures to enable a speedy evacuation.

SOLONS TAKE OFFICE

Fifteen Representatives elected March 5 from Oriente province, yesterday took office in a special House session. Approximately 30 more from other provinces will take office when Electoral Courts rule on scores of appeals filed by defeated candidates. Talk of the regulation's two thirds quorum again prevented reading of President Laredo's inaugural message during yesterday's session.

MORE GUN PERMITS

Collections on revolver permits totaled $2.652 during the month of April showing a considerable increase over preceding months of this year, the Interior Department revealed yesterday.

INTERNATIONAL STAMP EXHIBIT

Secretary of Communications Francisco Gómez, yesterday named Rafael A. García, stamp expert to represent Cuba in an International Philatelist Exhibition in Prague, Czechoslovakia. Opening date for the exhibition has not yet been set.

WANT NIGHT SCHOOL

A commission of high school students yesterday visited Secretary of Education Fernando Sirgo to request approval in the new budget of appropriations necessary to resume night classes in Havana Institute. Secretary Sirgo promised to discuss the matter with President Laredo Br.

STOP MEAT RISE

MATANZAS, May 3. (DIARIO correspondent).—City authorities today adopted measures to stop the planned increase in price of meat. Butchers announced their intention of raising beef at twenty cents per pound due to difficulties in the purchase of livestock.

ACQUIT LEFTIST

Manuel Franco Fojon, secretary of the Spanish Socialist Club, was acquitted yesterday by the Urgency Court. He was arrested several weeks ago on charges of distributing seditious propaganda.

MENDIETA TO BE CANDIDATE

Leaders of the Nationalist party yesterday denied reports that the Santa Gran meeting to proclaim Mendieta Presidential Candidate had been suspended. The meeting in honor of Colonel Mendieta will be held, they said, and he will probably be nominated by acclamation.

Dr. Tigert Lauds Roosevelt's Plan for New Doctrine

Lauding Roosevelt's "new" Monroe Doctrine, Professor John J. Tigert, President of the University of Florida, yesterday said it will lead he way for a new All-America front of military, cultural and commercial cooperation.

Speaking to the student body of Havana University on "'A new era in the Americas' Professor Tigert declared all American nations should consult one another before entering armed enterprises in order to secure not only the approval but the material aid of the remainder of the continent.

"This aid will take the form of arms and men", he said, "and I am sure will not be refused. The new interpretation given the Americas will be the base of this Monroe Doctrine throughout the new military cooperation".

Professor Tigert stressed the importance of cultural interchange between Universities as a means to reach greater understanding between North and South American countries. He read messages from the United States Commerce and Education Departments asking Cubans to cooperate with this new Good Neighbor policy.

Professor Tigert arrived here April 29, accompanied by Dr. Rollin S. Atwood, director of the Institute of Inter-American Affairs, and Mr. Gordon Brown, assistant professor of romance languages in Florida University.

LEFTIST LINES PENETRATED BY FRANCO FORCES

Deep cuts made by mechanized units of Nationalists. Heavy shelling of Madrid kills fifty

HENDAYE, May 3. (AP).—Mechanized Spanish Nationalist units slashed deep into Government territory east of Teruel today, capturing three villages and advancing to within striking distance of the Sagunto highway.

Generalissimo Francisco Franco's great Eastern Spanish offensive, delayed for days by heavy rains, rolled forward again as weather conditions improved.

Seizure of Allepuz and two other villages in the Alfambra river area about 15 miles south of Aliaga gave Nationalists control of an important highway network traversing the mountains east of Teruel.

It also coordinated the movement of troops fighting southward from Aliaga with other units operating west of the Sierra de Gudar mountains near the headwaters of the Seco river.

The Nationalist mechanized equipment, supported by artillery and planes, did not encounter stubborn resistance until it started the encirclement of Penarroya peak, more that 6,000 feet high and the key to defenses of Mora de Rubielos.

Mora de Rubielos is approximately 35 miles south of Aliaga, on the main road running through Allepuz, and commands the strategic Teruel-Sagunto highway.

Purpose of the Nationalist push east of Teruel was to straighten the ragged front extending eastward to the Mediterranean, where General Miguel Aranda is trying to smash through to Castellon and Valencia.

The defenses of General Jose Miaja, commander of Goverment forces in Southeast Spain, held fast today in the Alcala de Chivert sector, north of Castellon.

FRENCH SEEK U. S. HELP IN ESTABLISHING FRANC ON DOLLAR RELATIONSHIP

WASHINGTON, May 3. (AP).—France approached the United States officially today on establishing a new franc-dollar relationship.

Reliable persons said no agreement was reached, however, at two conferences between Count de Saint-Quentin, French Ambassador, and Secretary of the Treasury Henry Morgenthau, Jr.

Having no fixed value and declining for about a year, the franc currently is quoted in foreign exchange markets at about 3.06 cents in American money.

What new value the French Envoy suggested, if any, could not be learned, but Paris reports said 2.7 cents was one figure mentioned there.

Unofficially, it was indicated the United States would oppose such devaluation because it would make American goods more expensive in France and thus hamper American sales there. Failure of today's sessions to reach an agreement was interpreted by some financial observers to mean that the French had proposed and the United States rejected such a devaluation.

Both the French Envoy and Treasury officials declined to discuss their meetings.

Martinez Fraga, Albertini and Casanova Tell Wallace of Need For Increase in Sugar Prices

WASHINGTON, May 3. (AP).—Cuban Ambassador Pedro Martínez Fraga told Secretary Wallace today low prices being paid for sugar in American and world markets were causing economic maladjustments in his country.

The Cuban sugar situation was discussed at a conference in the secretary's office. Others present were O. D. Albertini, Washington representative of the Cuban Sugar Producers' and Senator J. M. Casanova, of Cuba.

They sought some method of boosting prices of Cuban sugar in the American market, which now stands at about $1.90 per hundred pounds. They said a price of between $2.35 and $2.40 was essential to maintain economic stability in the Island Republic.

They said the American Sugar Control law, under which imports and domestic consumption were placed on a quota basis, was a major factor in determining prices of Cuban sugar in American and world markets.

They said specific proposals to boost the price were expected to be laid before Wallace and State Department officials at later conferences.

Casanova and Albertini presented a memorandum to Wallace setting forth Cuba's position as a result of the declining sugar prices in this country.

The memorandum contained statistics showing Cuba's trade with the United States and its fluctuations with the rise and decline of sugar prices.

They expressed hope the United States Government would act to improve the price of sugar in view of the "Cordial frienship between both countries, and the vast amount of Cuban trade with the United States".

CUBAN AMERICAN TRADE SHOWS HUGE INCREASE

WASHINGTON, May 3. (AP).—An economic survey made public here today said United States exports to Cuba had increased 103.5 per cent between 1934 and Jan 1, 1937, as the result of the Reciprocal Trade pact. It added imports from Cuba in the same period increased 87.6 percent.

The study was made by Dr. Percy W. Bidwell, professor of the School of Business Administration, University of Buffalo. It was published by the Economic Policy committee, with headquarters at Des Moines, Iowa.

Exports to Cuba were listed at $45.355,000 in 1934 and $93.283,000 in 1937. Imports from Cuba were $78.929,000 in 1934 and $148.047,000 in 1937.

The Economic Policy committee includes reporesentatives of agriculture, business and finance, economists editors and publishers, educators, labol leaders, lawyers and authorities on public affairs.

CHINESE CLAIM JAP OFFENSIVE NEAR COLLAPSE

Nippon believed to regard her situation serious as nation is preparing drastic draft laws

EIGHT HUNDRED THOUSAND SINO TROOPS ARE READY

SHANGHAI, (Wednesday), May 4. (AP).—Chinese sent word today the second Japanese offensive in Southern Shantung province, the pivotal front of the war, was on the verge of collapse.

Crushing of the first drive last month was the most disastrous defeat of a modern Japanese army.

Now, Chinese declare they are ready to send 800,000 troops against the reinforced Japanese legions which, the say, are wearied to exhaustion and again running short of munitions.

Chinese reports from Hankaw, temporary seat of the Government, said sensational Chinese lunges had broken the Shantung stalemate and the great offensive already had been launched to take advantage of the gains.

War dispatches said Japanese lines had been pierced for a distance of seven miles between Taierhchwang, where the first Japanese offensive came to grief, and Pihsien, 15 miles to the southeast in Kiangsu province.

Japanese dispatches did not mention the Shantung province fighting and neutral sources as yet have been unable to confirm the reports of Chinese gains.

Chinese reports from Hankow, heavy casualties and were fighting a rearguard action to cover a northward retreat from their salient aimed at the vital east-west Lunghai railroad.

In the Tancheng sector, 22 miles north of the Lunghai on the eastern side of the narrow Japanese salient, Chinese declared 1,000 Japanese had died in fierce had-to-hand encounters.

Matowchen, six miles northwest, they said, was being besieged and Tancheng itself was completely encircled, blocking the Japanese from any attempt to side-stey to the East to escape a frontal attack on their broken central lines.

Tre reports of new Chinese successes coincided with disclosure here that Japan was preparing to invoke her new national mobilization law.

(In Tokyo it was announced that the law, which was enacted after tumultuous scenes in the last Parliament session, would be invoked in part Thursday to compel all adults to register with the police and authorize Government examination of all business records.)

The reported Chinese gains indicated the end of a bloody deadlock on the central front in which neither army was able to gain more than a few yards despite fierce conflict.

They also meant a new obstacle against an apparent shift of Japanese strength toward the West.

FULL MOBILIZATION IS GIVEN CABINET APPROVAL

TOKYO, May 3. (AP).—Japan's Government granted new concessions today to army leaders demanding full mobilization of the Empire's strength for a quick and final victory in China.

It was announced that the so-called "Nazi Model" national mobilization law, giving the Government unlimited power to draft Japan's manpower and economic resources in a war emergency, would be invoked in part on Thursday.

Premier Prince Fumimaro Konoye had won passage of the law in the March sitting of Parliament only with a promise that it would not be used in the present conflict unless the military situation became serious enough to warrent it.

(Japan's forces in the Central China front, greatly outnumbered by Chinese, have been unable to gain objectives of a drive which started four months ago. Chinese have kept them from conquering the area about the Lunghai railway and gaining full control of the seaboard from Manchoukuo to Hangchow bay.)

Portions of the law become effective on Thursday require registration of all adults with police, and empower the Government to examine reports and records of any business or commercial enterprise. Under the registration section, adults must give details of their business and bank accounts.

In all, eleven of the law's 30 articles and three of its 20 provisions stipulating punishment will be promulgated.

Introduced at the last diet session, the measure generated one of the most serious crises in Parliamentary history. Representatives who declared it was copied after "Nazi" measures blocked its passage until closing hours of the session.

Three weeks ago a Cabinet crisis pivoted around an army demand that the law be put into effect immediately, with the Premier holding out against army leaders.

It was believed he effected a compromise whereby only portions of the sweeping measure would be promulgated. Some quarters, however, regarded the decision to enforce a part of the law merely as an entering wedge, to be followed by promulgation of remaining terms.

FAMED HUMORIST DIES

"Chamaco" Longoria, famed humorist, newspaper man, playwright and poet, died last night in "Reina Mercedes hospital after a long illness. Widely known in Cuba, where he lived many years after coming from Spain, he was particularly beloved by members if the theatrical profession. Burial will be this afternoon in Colon cemetery.

Roar of Martial Music and Officially Inspired Reception is Mask for Italians' Growing Uneasiness Over Fuehrer's Victory in Austria. France Matches Demonstration With Armament Boost

Nazi chieftan's train reaches capital on time, preceded by string of empties for safety

ALL DAY JOURNEY FROM PASS WITHOUT INCIDENT

ROME, May 3. (AP.)—Benito Mussolini welcomed Adolf Hitler to Rome tonight with a gigantic display of friendship between the two Fascist dictators.

The nation greeted the German Fuehrer with gorgeous ceremon, rivaling those of the days of Caesar in size, scope and grandeur.

The natural Latin buoyancy of the Italian people was spurred by Fascist prodding and Rome turned out almost to a man to see the glory of Hitler's coming.

Underneath, a deep undercurrent of uneasiness has run through Italy since Hitler swallowed Austria.

Tonight there was an atmosphere of polite enthusiasm.

The diffidence of the Italians—often expressed in recent days—was camouflaged somewhat by martial music, waving flags and regal pomp.

Exactly at the appointed hour the German dictator's special train rolled into the station. It ended a triumphal but guarded all day journey of 460 miles from the Brenner Pass at 8:30 P. M. (2:30 P. M., E. S. T.) in an imitation marble station built espelially for the Fuehrer's welcome.

Ten minutes before Hitler's train arrived a train of empty coaches pulled down the line to make certain the tracks were clear and safe.

Uniformed German police, escorted about the station by Fascist officers, were told the identities of all non-uniformed persons within the station area.

King Vittorio Emanuele and Premier Mussolini stood together on the platform beneath a great swastika outlined in colored neon lights. Mussolini wore on his militia corporal's uniform the Order of the German Eagle which Hitler had conferred upon him.

Hitler Wears Cross

Hitler appeared in the doorway of his coach clad in a Nazi khaki uniform. His only decorations were an Iron Cross on his sleeve and the emblem on an honorary corporal of the Fascist militia—an award from Mussolini last September.

Trumpets of the honor guard of the Savoia Grenadiers sounded a fanfare. A band swung into «Deutschland Uber Alles». Mussolini's Musketeers, with deaths' heads on their Turbans, drew their daggers.

The Nazi guest received warm handshakes from the King and Mussolini before the King raised his arm to indicate the direction of march. Hitler fell into step beside him and together the King and the grim man who rose from humble beginning to lead a nation of 75.000.000 strode down 300 yards of red carpet.

Il Duce left the station alone and motored to his office.

Outside the station brass helmeted lancers were drawn up in a huge semi-circle, their blue pennants fluttering in the chilly, night breeze. Within the semicircle rank after rank of Fascist youth, uniformed Nazi residents of Italy and Carabinieri were drawn up at attention.

Thirty mounted Kings' Guards rattied their sabers in salute as Ded Fuehrer emerged from the station.

Hitler climbed into the royal coach, taking his seat at the King's right. The procession moved off down newly-completed Adolfo Hitler Avenue to the sound of the Nazi Horst Wessel song and the Fascist anthem.

Ministers and generals followed in twelve other carriages. The imposing procession wound through floodlighted streets, past fountains of fire springing from burning urns and colored lights playing upon Rome's ancient ruins. An estimated 500,000 packed the three miles of streets along the route.

Visitor Welcomed

When the royal coach halted at St. Paul's gate, a few hundred yards from the station, Don Pierro Colonna, Rome's governor, read the city's welcome. The governor stood on a crimson-draped pavilion, beneath a bronze sculpture of Romulus and Remus being suckled by the legendary wolf and declared: «We welcome you on Rome's sacred soil».

Hitler, who yearns for colonies for Germany, caught a glimpse of Italys colonial resources.

Drawn up at Saint Paul's gate were several troops of Libyan Spahis clad in capes of brilliant scarlet and blue and mounted on white Arabian horses.

From there the procession moved to the sound of cannon salutes through the torchlit Via dei Triunfi to the towering Colesseum.

Contrary to previous announcement, Hitler was not given the honor of riding through the center passage of Constantine's gate reserved by old Romans and new for conquerors.

The cortege arrived at the Quirinale palace, where Hitler will spend the night resting for his conference with Mussolini tomorrow morning, through streets lined with crowds kept back by soldiers six deep.

At the Piazza Venezia there was some applause, the loudest cheers coming from uniformed Nazi newspapermen stationed there.

The chief note of the official welcome was that the tie between Rome and Berlin was stronger than ever, linking the two countries in their march along the same route to greater power.

In reality, however, events of recent months have, in the opinion of diplomats, made the Rome-Berlin bond less popular with the Italian people and less indispensable to the Italian government than when Mussolini visited Hitler last September.

Since then Hitler has extended his domain to Italy's frontier and in line with Rome-Berlin friendship, Italy was compelled to abandon the cardinal point in her foreign policy—maintenance of Austria as an independent nation buffer on her North.

Renewed friendship with Britain, prospects of a similar accord with France, and imminent recognition of Italy's Ethiopian conquest by virtually all the world made Italy less dependent on German support.

LONDON, PARIS REASSURED BY NEW ALLIANCE

Powerful partners in Democracy watching closely for results of Hitler's visit to Benito Mussolini

By FRED VANDERSCHMIDT

LONDON, May 3. (AP.)—Great Britain and France are more sure of themselves than they ever were before Europe's dictators got together.

But the two powerful partners in Democracy watched carefully for effects the meeting tonight of Adolf Hitler and Premier Mussolini might have on first broad steps toward a lessening of tension in Europe.

Their caution was shown in the fact that they moved down a common path toward greater armed strength. They were more confident because:

1. They are closer together than ever in what amounts to a military alliance;

2. Britain is on terms of formal friendship with Italy, and France expects to reach that status quickly;

3. They believe Mussolini—again in a position to balance himself between two potent blocs—will commit his country to no important new alliance with Germany.

Admittedly British Prime Minister Chamberlain's efforts toward European appeasement—which means peaceful settlement of Germany's demands—depend largely on the spirit evidenced during the German Fuehrer's Rome visit.

Britain Vigilent

However, Britain will look beneath Mussolini's showmanship and fulsome words of greeting for indications that Il Duce is not promising Hitler blind support in everything and anything.

Both Britain and France know by now little the Italian people like the looks of German bayonets across the Brenner Pass—planted on Italy's Northern frontier by Hitler's absortion of Austria.

The French, therefore, are confident that Mussolini will lose no time in getting on with an Italian-French accord, although they expect him to try to increase his bargaining strength by his talk with Hitler.

Meanwhile Britain advised Czechoslovakia to concede heavily to meet the demands of the 3.500.000 Germans within her borders. The Czechoslovak Government was studying the limits to which it could go without losing sovereignty over its Western border, rimmed by expanded Germany.

German Envoy Calls

Konrad Henlein, Nazi leader of the German minority, insists that Germans be given autonomy and the right to follow the Nazi political creed and wants revision of the country's foreign policy which includes alliances with Soviet Russia and France.

Dr. Herbert von Dirksen, new German ambassador to London, called on Foreign Secretary Viscount Halifax today on his courtesy visit, but Britain and Germany will not talk seriously until after Hitler is back in Berlin.

Just before Hitler reached Rome, France's Premier Daladier and his National Defense Government promulgated a series of decrees that let both dictators know France, although seeking peace, is determined to have land, sea and air power for quick wartime action.

Daladier boosted the manpower of every branch of France's defensive forces and ordered new warship building.

In London, Britain's War Secretary, Leslie Hore-Belisha, took additional steps to get a bigger and better army by stretching both the length of voluntary service and the age limit for englistment. The announced a new 21-year terms for army «career men» and boosted the upper short term enlistment age limit from 28 to 30 years.

BILL TO RESTRICT BANK HOLDING COMPANIES IS SHELVED BY ITS AUTHOR

WASHINGTON, May 3. (AP).—Legislation to impose rigid governmental restrictions on bank holding companies —requested by President Roosevelt— was virtually a dead subject tonight, so far as this session of Congress was concerned.

A Senate banking sub-committee headed by Senator Glass (D-Va) shelved the issue, in spite of the President's recommendation last week for quick action.

Glass himself had introduced legislation to curb such holding companies several weeks ago, but he said today that he had become convinced that not enough time remained before the prospective June 1 adjournment of congress to pass the legislation.

Senator Barkley of Kentucky, Democratic leader, indicated no further attempts would be made in the Senate this session to seek holding company legislation.

The Glass bill is less drastic than the recommendations of the President. It would forbid formation of any new bank holding companies and would have provided rigid regulation for those in existence. The President has called for eventual elimination of such concerns.

Bigger airforce, army and navy ordered as Daladier puts power of decrees into telling effect

INCREASES IN MANPOWER FOR ALL UNITS APPROVED

By CHARLES S. FOLTZ, Jr.

PARIS, May 3. (AP).—France today met a new show of Italian-German solidarity by ordering a bigger army, navy and airforce.

The National Defense Cabinet of Premier Edouard Daladier geared the wheels of French economy and finance to a bigger and stronger war machine by decrees issued just as Adolf Hitler was approaching Rome for his visit to Premier Mussolini.

The long-planned decrees, finally announced on the day of Hitler's trip, emphasized the importance of the Rome-Berlin tie up despite the friendship agreement between Italy and Britain and Mussolini's negotiations with France for a similar accord.

Daladier, who in the years before he became Premier won the confidence of the armed forces as head of the defense ministry, issued the edict calling for more sailors, soldiers and aviators.

He opened a new credit of 4,712,500,000 francs (about $141,375.000 for national defense and said it would be used to strengthen the nation's military and naval manpower. This was in addition to the previous 1938 defense budget of 25.000.000.000 francs (about 750 million dollars).

TAX BILL BOOSTED

The step was part of a series of decrees which boosted France's annual tax bill by 4,000,000.000 francs ($120,000,000) through a flat eight per cent increase in all direct and hidden taxes.

In addition the Naval Ministry was authorized to begin construction before Dec. 31, 1939, of two battleships, one cruiser, seven submarines, five oil tankers and a number of auxiliary craft. The navy was empowered to spend, from 1938 to 1942, a total of 5,000,000,000 francs ($150,000,000) on ship construction and purchase of war stocks.

War manpower would be increased by incorporating an unstated number of reserve officers into the regular army, boosting the navy from 69,500 to 72,500 men and the airforce from 44.000 to 52,500 noncommissioned officers and men. Two new battalions of Sengalese sharpshooters, among the best of colonial troops, would be created.

Even as the nation learned of the financial and defense measures, the Premier and his ministers worked on a second series of decrees to improve France's armed forces.

For years Daladier's main concern has been to work out a plan to turn both colonial and continental France into a strong fighting machine.

PROBLEMS SOLVED

Now armed with unprecedent decree powers, Daladier was said to be determined to carry out his plan of giving peacetime France adequate machinery for quick wartime action.

His main problems—defense of three land frontiers of France itself, protection of sea routes to the colonies and building colonial armies qualified to go into action on their own account—were solved partially by today's measures.

The Maginot line defends the German frontier and a part of the new income from taxes goes into fortification of Italian and Spanish borders. The new waships will join a bigger fleet than Italy's to guard sea routes.

The rest of Daladier's plan includes fortification of harbors and speeding up mobilization arrangements.

A new decree which will be published in the Official Journal tomorrow opens the way for construction of merchant ships totaling 500.000 tons in the next five years.

The Government decided such a measure was essential to assure adequate shipping facilities in time of war.

MEXICAN LABOR LEADER SAYS LATIN AMERICANS TO ATTEND CONFERENCE

NEW YORK, May 3. (AP).—Vicent Lombardo Toledano, leader of the Mexican Confederation of Workers, today revealed he had received acceptances from nearly all Latin-Amrican trad union organiztions for a conference in Mexico City this year aimed at creating a Latin-American Federation of Labor.

He added the exact date of the conference remains to be decided by the Confederation of Argentine Workers, which accepted the invitation in principle.

Lombardo, who is sailing aboard the S. S. Normandie tomorrow for a conference of the International Federation of Trade Unions, said other Latin American organizations which accepted the invitation are Central Trade Unions of Colombia, Chile, Bolicia, Paraguay, Venezuela and Peru; Havana Federation of Labor; Unions of Ecuador including peasant groups and workers of Quito; four Costa Rican organizations; Panama organizations; and all the organizations of Uruguay.

AROUND The WORLD

FRANCO RECOGNIZED

BURGOS, May 3. (AP.)—The Nationalist Minister of Foreign Affairs today informed the Cabinet that the Vatican had transformed its diplomatic representation in Nationalist to the status of Papal Nunciature. This is considered a recognition of the Spanish Nationalist government.

SIX KILLED IN JAMAICA

KINGSTON, Jamaica, May 3. (AP.)—Six laborers were killed and 48 injured today when police dispersed a demonstration demanding higher wages. Approximately 90 were reported under arrest. More than 400 laborers marched in the demonstration.

SUDETAN RIGHTS

LONDON, England, May 3. (Havas).—The Foreign Office today received a note from the French government informing Downing Street of the attempts that will be made to seek greater guarantees and rights for Sudetans, in accordance with the Czechoslovakian Constitution. Details of the note were not revealed.

FASCISM IN CANADA

NORTH BATTLEFORD, May 3. (AP.)—Hans Freis, organizer of the National Fascist Union of Canada, today revealed he is hatching a plan to establish a totalitarian regime here. The first step, he said, will be to win a Fascist majority in the Federal Chamber.

STRIKE ENDS

CORK, Ireland, May 3. (Havas).—Workers of the Transatlantic Airport today ended a strike of several weeks when they accepted wages of $8 per week. Two hundred of the 700 strikers had already returned to work.

NIPPON LEGISLATOR DIES

TOKYO, (Wednesday) May 4. AP.—A radio dispatch from the liner Hikawamaru in the Pacific today reported Jigoro Kano, 78, Japan's member of the International Olympic Committee, had died of pneumonia. He was en route home after attending the Olympic meeting held in Cairo two months ago. Kano, a member of the House of Peers, was Honorary President of the Japan Amateur Athletic Association.

TO EXPAND NAVY

LISBON, May 3. (AP.)—The Government tonight announced a new naval building program involving expenditures of £2.500.00 sterling (about $12.500.000) would be begun immediately. The plan calls for three 1,400-ton destroyers, three 900-ton submarines, four squadrons of flying boats and several smaller craft.

SHIP SINKS—ALL RESCUED

VALPARAISO, May 3. (AP.)—A Navy Department report tonight said the steamer Magallanes had foundered South of Huafo island, but that her crew and passengers all were safe. The report said about eighty persons, including the crew of 64, were aboard the steamer, which had been the object of a widespread search since she sent out an SOS yesterday. No details were given.

FRANCO AIDS JESUITS

BURGOS, May 3. (AP.)—The Nationalist Cabinet has re-established the Society of Jesus in the Spanish territory controlled by General Franco, it was announced tonight, by cancelling the government decree of Dec. 23, 1832, dissolving the Jesuits and confiscating their property.

MADRID GETS FOOD

MADRID, May 3. (AP.)—Long lines of women were seen in Madrid streets today following the arrival of a large quantity of vegetables from Valencia. The bread ration was increased to 25 grams per person. The Civil Governor called attention to a recent law prohibiting women, children and aged persons evacuated from the city against their return to Madrid.

FRANCO WIRES DUCE

ROME, May 3. (AP.)—General Franco today sent Premier Mussolini a personal cable message on the occasion of Hitler's visit to Italy. Nationalist Ambassador Garcia Conde delivered the note to Il Duce in Minister Ciano's presence. The contents of the message were not immediately made public.

WOULD PROTECT CHILDREN

GENEVA, May 3. (AP.)—A proposal that children of warring nations be placed in neutral zones «Sheltered from bombardments, gas and all other calamities of war» was considered today by a League of Nations committee for social questions. The proposal, made by the Rumanian Delegation, called for institution of such zones immediately upon the outbreak of war.

FIFTY PERSONS KILLED IN MADRID BOMBARDMENT

MADRID, May 3. (AP.)—At least fifty persons were killed and an undetermined number wounded today and tonight when Nationalist artillery sent over three waves of shells in an intensive duel with Government gunners. The streets were crowded with workers on their way home when the first engagment started, thowing shells into the central and northwestern section of the city.

The home of Ramon Blardony, Associated Press correspondent, was thrown in darkness as he was sitting down to supper with his family when shells fell on the house across the street and into the roadway in front of his home, killing several.

M.E.C.D. 2016

::: S P O R T S :::

Dizzy Wins Third Against Phillies But is Hit Hard

Great One is sent to showers in seventh inning blast but gets credit for 5-2 victory

GIANTS LOSE FIRST IN WEST TOUR TO REDMEN

CHICAGO, May 3. AP).— Dizzy Dean won his third game of the season against no defeats as Chicago's Cubs defeated Philadelphia 5 to 2 today, but the pitcher whose high-priced right arm has all baseball talking —and guessing— was in the showers at the finish.

Dean, who had to retire from a Cubs-Cincinnati game last week when his pitching arm developed soreness, worked seven innings, allowing all eight of the Philly hits and both of the runs. He tired during his last frame on the mound and gave way to a pinch hitter as the Cubs came to bat in the seventh. Charlie Root finished, setting down the Phillies in order in the final two innings.

Joe Marty's third home runs of the season, a lusty smash over the left field wall in the sixth inning, 2-2 deadlock and proved enough to win for the Cubs. In the eighth, Tony Lazzeri walked and scored a few moments later as Gabby Hartnett also banged his third homer of the year over the same wall.

Dean, whose purchase last month from the St. Louis Cardinals for $185,000 and three players started innumerable arguments as to who came out "best" in the transaction didn't look like a great pitcher today. The Phils were hitting his pitches hard and only great fielding kept Diz from an earlier and less dignified trip to the dressing room. He was faster, however, than when he shut out the Cardinals on four hits for his second win, and after the game expressed typical Dean confidence that he would be in "top shape" with a few more games "under my belt".

With about 12,500 fans looking on, Chicago scored two runs on three hits in the third inning. The Phils tied it up in the sixth on Stan Hack's error, two hits and a walk. Then Marty, first man up in the Cubs sixth, slammed the homer which gave Dean his third win in four appearances on the hill. In three of them he retired before the finish.

The Phils' seventh inning promoted Dean's retirement. With one out, Mueller beat out a hit to third. Klein lined out to right field, Manager Charlie Grimm and the entire Cub team conferred with Diz, who insisted on finishing the frame, making Martin force Mueller. Then the veteran Root was summoned.

GIANTS STOPPED IN TOUR OF WEST BY CINCINNATI 10 TO 2

CINCINNATI, May 2. (AP).—The New York Giants, hoping to open their first western trip with their twelfth straight victory, were rudely stopped short today as the Cincinnati Reds, running their own winning streak to four straight, routed the National League Champions, 10 to 2.

While his mates were slugging Hal Schumacher, Hy Vandenberg and Clydell (Slick) Castleman all around the lot, Paul Derringer tamed the Giants with eight hits for his third victory of the season. It was the New Yorkers' first defeat since April 20, when they dropped a 6—4 decision to Boston.

Schumacher, usually a menace to the Reds, was much less than that today. Given a two-run lead in the first half of the fourth, he saw that wiped out by Ernie Lombardi's homer with a man on base in the last half, and was chased to the showers in the fifth, when ten men went to bat and six runs scored.

Riggs walked and took third on a passed ball. Cooke also walked and Riggs came home on Lombardi's long fly. When McCarmick blasted a double Schumacher went out and Vandenberg came in. He passed Craft to fill the bases, and then followed successive singles by Frey, Myers and Derringer that brought five more runs clattering over the plate.

Castleman came in at that point, for his first appearance since last September. His showing was not too encouraging. While he did stop the Reds in that inning, he walked three men in the next three and gave up the last run in the seventh on a single, Danning's two-base wild throw and Derringer's long fly.

Derringer led the Reds' attack, driving in four runs with a pair of singles and the fly. Lombardi, with his homer and a long fly, batted in three tallies, while Dannings fourth-inning single, after a single by McCarthy and a double by Chiozza, accounted for the Giant's runs.

ERRORS GIVE DODGERS 7-2 VICTORY OVER PIRATES

PITTSBURGH, May 3. (AP).— Five hits and errors by Arky Vaughan and Paul Waner gave the Brooklyn Dodgers six runs in a big seventh inning today, and 7-2 victory over the Pirates that sent the Dodgers off to a good start on their first invasion of the west.

The defeat was the fifth in a row for the Pirates, who were leading the League just a week ago.

While the Dodgers were making their seven htis off Jim Tobin and Rip Sewell good for as many runs, Forrest Pressnell went the full game for Brooklyn. The rookie right-hander gave up ten hits, Pittsburgh putting together three for one run in the first and two more for the other in the eighth, and scored his third victory.

Johnny Hudson's double in the seventh was the Dodgers' only extra base hit, and drove in two runs.

ROUND UP OF SPORTS

(By PETE GALIANA, Sports Editor of the DIARIO DE LA MARINA)

Though Bill Terry is the kind of manager who does a lot of barking when he thinks his Giants are getting a raw deal, the umpires aren't afraid of him— They know he doesn't bite!

There's a reason why rivals teams can't take the Pirates flying start very seriously— They all know the gang comes from a smokey city.

Explaining why he was forced into a balk by infielder Billy Werber of the A's, pitcher Joe Beggs, of the Yanks, said, «Well, I wasn't used to that play in the International. Few players reached first when I was pitching out there».

TAKE IT FROM ME:

St. Louis Cardinals blame their showing in the first month of the season to the opposition they had—class D teams—when they were coming North from South... Those who said Toni Lazzeri is an old man should know that Gabby Hartnett, the Cubs ace catcher, is over thirty eight, and still going strong... George McCohan said the Giants will be in by seven games... «With pitchers like Hubbell, «Mountain Music» Melton, Schumacher, Gumbert and Castleman, they can't miss being champs again».

Lou Gehrig, having the worst slump of his baseball career, is taking a riding from the grands tand fans, on every move he makes in the field... After taking his second strike out of the day, in a game against the A's, Lou heard a voice say the other day: «Hey, Sheriff. Why don't you use your gun and kill that hombre?»

Pitcher Clyde Castleman, of the Giants, is ready to start, and is only waiting a word to take a turn on the mound... What word?... The U. S. L. T. A. is trying to prove that Donald Budge and Gene Mako got only expenses when they visited New Zealand last spring in an exhibition tour... Casey Stengel and Larry McPhail, are, in a trading mood, and there's a belief that Al Lopez will land in Flatbush again...

Freddie Steele insists he is still the middleweight champion of the World but forgets all about it when some one names Apostoli... The amazing collapse of the St. Louis Cardinals is making them talk in the National League loop... Incidentally, managers and players have a strong hunch that the New York Yankees are due to start pouring them into the bleachers in a day or two...

LOUIS-SCHMELING BRAWL WILL BE BEST IN YEARS SAYS EX-CHAMP TUNNEY

WASHINGTON, May 3. (AP.)— Gene Tunney, ex-heavyweight champion, predicted today the Louis-Schmeling fight would be one of the greatest matches in years, but declined to pick the winner.

Tunney, visiting the Treasury on business matters, said he believed Louis would be in better condition this time than when Schmeling won by technical knockout in their previous encounter.

Schmeling, however, Tunney said, would carry into the ring the confidence of his former victory and the «inspiration» of representing the new racial theories of his native Germany.

«If Schmeling loses», Tunney remarked, «he'd better not go back to Hitler».

Tunney protested, in brief conferences with Secretary Morgenthau and Under Secretary Magill, a proposal for a 25 cents a gallon floor tax on liquor stocks.

The former boxer, who is chairman of the board of the American Distilling Company, said the difficulties of collecting the tax would create a situation as bad as the bootleg era.

LOU GEHRIG IS SHIFTED AS BATTING TALLY FALLS

WASHINGTON, May 3. (AP). — Lou Gehrig, batting, .109 for fourteen games was dropped from fourth to sixth place in the New York Yankee batting order today as manager Joe McCarthy shook up the world championships' line-up for the final game of a series with the Senators.

Joe DiMaggio was moved down from third to Gehrig's customary clean-up position, with Tommy Henrich occupying Dimag's usual slot. As third baseman Red Rolfe will be out for several days with a pulled leg muscle, Babe Dahlgren filled his berth and Second Baseman Bill Knickerbocker batted second, in Rolfe's regular place.

SOLONS POSTPONE DEBATE ON PETROLEUM BILL FOR SESSION THIS AFTERNOON

Discussion of the Petroleum Bill in the Upper House was postponed last night when blasts between the minority and majority on an amnesty bill sidetracked the debate.

The project will be included in today's agenda, Senate officers revealed. The Petroleum Bill places the exploitation of Cuban oil wells under Government control.

TOLEDO
Restaurant & Bar
Try Our Cuisine
Fernández & Co., Owners
Private Dining Rooms
Open Day & Night
BARCELONA Y AGUILA PHONE: M-2051

Two Homers Give Indians Victory Over Solons 10-9

Rookie Keltner clouts pair of four-baggers; Detroit is nosed out by Boston 4 to 3

YANKS BEAT BROWNS 7-2 AND A'S TRIM WHITE SOX

WASHINGTON, May 3. (AP.)— Ken Keltner, rookie third baseman, pounted out two home runs and drove in six tallies today to help the league-leading Cleveland Indians to defeat Washington, 10 to 9.

The Senators, trailing after the fiwth inning, went on a scoring spree in the ninth which fell short by one run of tying the count. With the tying run on third base, Manager Bucky Harris, his pinch hitters exhausted, was forced to let Relief Pitcher Pete Appleton bat for himself. Appleton grounded out to end the game.

The defeat knocked Washington out of second place. The Yankees, who won from St. Louis today, moved in behind Cleveland.

Keltner socked his first round-tripper in the second inning with Trosky aboard, and his second in the fifth with two mates on. In the ninth, he singled sharply to right, driving in what turned out to be the winning run.

Cleveland used four pitchers and Washington two. Joe Heving got credit for the victory and Wes Ferrell was charged with the defeat.

Big Zeke Bonura, with a home run and a double, and Buddy Myer with a pinch-hit double, kept the Senators in the game.

The Indians landed on Wes Ferrell for nine hits and eight runs in four and one-third innings.

The Senators were equally rough on Milnar, Cleveland starting pitcher. They touched him for nine hits in four innings.

Pete Appleton, who relieved Ferrell, held the Indians to four hits in the four and two-thirds innings he worked.

Ten thousand fans saw the game, which lasted two hours and 45 minutes.

Detroit Nosed Out By Red Sox 4 to 3

BOSTON, May 3. (AP.)—The Boston Red Sox launched their campaign against the western half of the American League membership today by nosing out Detroit, 4-3, in a 10-inning battle for their veteran «Lefty» Grove.

The victory was Grove's third straight and he helped set off the winning rally in the extra frame by sacrifice Leo Nonnenkamp, who ran for Gene Desautels after that catcher bounced a two-bagger off the left field wall. Grove had been faned four times in a row by Roxie Lawson, who went the route for the Tigers, but Manager Joe Cronin gambled on his pitcher's bunting skill and Bob's successful effort put Nonnenkamp on third base as Rog Cramer came up to lash out the winning single.

Homers accounted for all of the Detroit runs. Hank Greenberg blasted one of Grove's offerings over the left field screen in the second inning and with none on, and in the fourth, when the Tigers pulled into a 3-2 lead, the wind carried Charley Gehringer's high fly into the right field stands with Lawson on base.

Grove, who won four out of six against the Tigers last season, gave them 12 hits and six passes, but three double plays pulled him out of deep holes. In the ninth, the Tigers loaded the bases with one out, but a twin killing was made when George Tebbetts grounded to Pinky Higgins.

Lawson issued nine free trips to first and was slugged for a dozen safeties, four of which were two-baggers.

Yanks Turn Back St. Louis 5 to 1

NEW YORK, May 3. (AP.)—The New York Yankees opened their home stand against the west today by turning back the St. Louis Browns, 5 to 1, as Lou Gehrig and Tom Henrich clouted home runs and Charley Ruffing pitched nine-hit ball for his third victory of the year.

Gehrig's four-bagger, which came in the first with Bill Dickey on base, was his first of the season and followed a day after his demotion to sixth place in the champions' batting order. The Big first baseman gave further signs of snapping out of his slump by also banging out a double, one of four Yankee two-baggers.

Joe DiMaggio got two and Frank Crosettti one.

The Yanks got four in the first on a hit batsman, a walk, an infield out, Dickey's single and Gehrig's homer. Henrich accounted for the other tally with his more in the third.

Though nicked for nine hits, Ruffing had enough on the ball to fan eight men, two each in the first, third and eighth.

A's Reach 6th Place By Beating Chisox, 7-2

PHILADELPHIA, May 3. (AP.)— The Athletics jumped into sixth place in the American League today by beating the Chicago White Sox, 7 to 2, behind the five-hit pitching of Buck Ross.

A six-run outburst in the third inning that sent Sugar Cain to the showers won the game for the A's. Frank Haynes, first up, singled. Wayne Ambler doubled to left, scoring Hayes. Ross bunted and was safe on Sugar Cain' error. Lou Finney walked, filling the bases. Bill Werber fouled to Kuhel. Wally Moses flied to Walker, Ambler scoring after the catch. After Bob Johnson walked to again fill the bases, Gene Hasson tripled off the right field wall. Dario Lodigiani singled to score Hasson, but was nipped off first to end the rally.

Three errors gave the Sox a run in the second and three hits accounted for their second run in the sixth. Werber's home run off Rigney in the seventh accounted for the Athletics' remaining tally.

FOUR DIE IN QUAKE

MEXICO CITY, May 3. (AP.)—A dispatch from Iguala, Guerrero, published in the newspaper Universal Grafico today said two women and two children were killed and 38 persons injured in an earthquake last night. Scores of houses were reported badly damaged and the panic was described as so intense that most of the residents of the town slept in the open the rest of the night.

SUGAR MARKET

A restricted demand from refiners for raw sugar continues to characterize the market. Despite reports in the trade of a possible upturn in demand for refined due to seasonal influences, as yet very litle of this demand has been apparent in day to day with drawals.

Except for occasional upturns which are possible at this time following the sharp decline strength. On upturns favor sales.

World sugars continue easy.

The adjournment of the conference without more constructive action than the anticipated five per cent reduction export quotas is something of a disappointment to some quarters of the trade. Since the council was not empowered to seek greater reductions its practical assistance as a market inclulence is not important. On firm favor sales.

Thompson & McKinnon.

SUGAR

APPRAISAL OF THE MARKET BY LUIS MENDOZA & CO.

COST & FREIGHT

	Prev.	Today
Prompt shipment to U. S.	1.94	1.95
Freight	0.14	0.14

FREE ON BOARD-CASH PAYMENT

U. S. free quota	1.81	1.82
U. S. retained quota 1939	1.70	1.70
World quota, three kinds combined	0.89	0.90
Local consumption, ex-ware house	0.82	0.82
All quotas	1.46½	1.47¼
Colono sugars after deduction of taxes and warehouse charges	$ 4.18	4.20¾

SUGAR FUTURES

CONTRACT NO. 3	Prev.	Today	CONTRACT NO. 4	Prev.	Today
May	1.87	1.88	May	—	—
July	1.95	1.96	July	90½	91
Sept.	1.98	2.00	Sept.	93½	94½
Jan.	1.98	2.00	Jan.	98½	99
March	2.02	2.03	March	1.01	1.02

CLOSING SUGAR REVIEW

Operations in world sugar futures limited with steady tone noted. The few scattered sales lacked any particular feature. Meanwhile London was firmer reflecting an improved spot demand. Raws sold at 5's equal to 92 cents fob. with further bids at that basis. Freights higher at 17's Despite an easier tone to the raw market domestic futures held relatively steady. Hedgins for producing a nd operator interests met a good demand through trade and locals which sustained values. Raw sugar sold at 2.80 in spot position off two points. There was further interest at same basis but sellers moved slowly. Refined movement showed scattered improvement.

Russell News.

SHIPPING NEWS

ARRIVING

YESTERDAY

«Mexico»	N. Y.	6.05 am. Ward Ter.
«Orinoco»	Mexico	6.55 am. Ward Ter.
«Joseph R. Parrott»	Pt. Everg.	8.20 am. Arsenal
«Chiriqui»	N. Y.	3.50 pm. Sta. Clara

TODAY

«Florida»	Miami	8.00 am. Arsenal
«Abangarez»	Boston	7.00 am. Sta. Clara
«Estrada Palma»	Pt. Everg.	9.00 am. Arsenal
«Binnendyk»	Mexico	4.00 pm. Machina

TOMORROW

«Munargo»	N. Y. and Miami	8.00 am. St. Clara
«Veragua»	Crist.-Limon	7.00 am. St. Clara
«Taketoyo Maru»		7.00 am. Machina
«Seatrain N. O.»	N. O.	8.00 am. Hacendados

FRIDAY

«Cefalu»	N. O.	7.00 am. Atares
«Santa Marta»	Crist.-Limon	7.00 am. Sta. Clara
«Estrada Palma»	Pt. Everg.	9.00 am. Arsenal
«Seatrain N. Y.»	N. O.	9.00 am. Hacendados

SATURDAY

«Florida»	Miami	8.00 am. Arsenal
«Siboney»	Veracruz	7.00 am. Ward Ter.
«Augsburg»	Bremen	7.00 am. Ward Ter.

SUNDAY

«Seatrain Havana»	N. Y.	9.00 am. Hacendados
«Joseph R. Parrott»	Pt. Everg.	8.00 am. Arsenal

SAILING

YESTERDAY

«Joseph R. Parrott»	Pt. Everg.	1.15 pm. Arsenal
«Boschdyk»	Veracruz	7.30 pm. S. Frisco.
«Orinoco»	Hamburgo	11.00 pm. Ward Ter.

TODAY

«Mexico»	Mexico	6.00 am. Ward Ter.
«Istria»	Mexico	4.00 pm. Hav. Central
«Chiriqui»	Crist.-Limon	4.00 pm. St. Clara
«Abangarez»	Port. Cortez	5.00 pm. St. Clara
«Estrada Palma»	Pt. Everg	2.30 pm. Arsenal
«Cape St. Andrew»	Matanzas	8.00 am. S. Frisco.

TOMORROW

«Veragua»	N. Y.	4.00 pm. Sta. Clara
«Florida»	Miami	7.00 pm. Arsenal
«Binnendyk»	Rotterdam	5.00 pm. Machina

FRIDAY

«Estrada Palma»	Pt. Everg.	2.30 pm. Arsenal
«Seatrain N. Y.»	N. Y.	2.30 pm. Hacendados

SATURDAY

«Santa Marta»	N. O.	2.00 am. Sta. Clara
«Cefalu»	Crist.	11.00 am. Atares
«Siboney»	N. Y.	Mid day Ward Ter.
«Munargo»	Miami-N. Y.	4.00 pm. Munson T.

SUNDAY

«Joseph R. Parrott»	Pt. Everg.	2.30 pm. Arsenal
«Seatrain Havana»	N. O.	2.30 pm. Hacendados
«Florida»	Miami	7.00 pm. Arsenal

IN HARBOR

«Norseman», «Mexico», «Ciriqui», «Gezina», «Cape St. Andrew», «Astra» and «Istria».

A Pan-American Airways Clipper arrives today at 10.00 A. M. from Miami and returns at 2.45 P. M.

BOND LIST

	Close
Cuba 5's 1904	103 3/8 bid'
Cuba 5's '49	103 1/4 to 104.
Cuba 4 1/2's '49	97 to 100.
Cuba 5 1/2's '53	101 3/4 to 102 3/4.
Cuba 5 1/2's '45	69 1/2 to 70.
Cu Ry 5's '52	38 3/4 to 39 3/8.
Cuba Ry 7 1/2's '46	47 to 51 1/4.
Cu Nor 5 1/2's '42	33 5/8 to 34 1/4.
MNU 4's '42	26 to 26 1/4.
IT 4 1/2's '39	84 bid.
ST ADJ 5's	3 to 3 1/8.
GER 5 1/2 's '65	26 to 26 1/4.
GER 7's '49	30 5/8 to 31 7/8.
HUNG 7 1/2's '61	35 to 29.

Dr. A. CABRERA M. D.
only
X-RAYS and CANCER
Deep Therapy — Radium — Diathermy
Portable equipment for X-Rays at bedside.
SAN MIGUEL 116 — M-1885 — 10 to 12 and 3 to 6.

WORLD MARKET NEWS

HAVANA EXCHANGE

The local market registered another inactive day with Public Work bonds taking the spotlight, although only a small number of operations were made.

Operations registered on Public Works were made at 69 3|4 and 70 1|8. No sales were made in New York. Consequently closing quotations changed little in comparison with preceding days.

Treasury Gold Obligations were weak. During the Official Quotation $10,000 were sold at 28 1|2 with four coupons.

The negligible number of operations on Speyer, Morgan 5 1|2 and Foreign Debt were made in private.

Rental Bonds showed up with their characteristic firmness. Free Quotation bonds were sustained by inactive.

RAW SUGAR

NEW YORK, May 3. (AP).—Raw sugar was 2 points lower for spots today with a sale confirmed of 9,000 bags of Philippines due next week at 2.80. Late yesterday there were sales of 28,700 bags of Puerto Rico for late may arribal selling at 2.84 and 27,000 bags of Philippines for early June arrival at 2.85, both to Southern refiners.

Futures held generally steady on trade buying against sales in the outside market and scattered covering. The No. 3 contract closed 1 to 2 points net higher with sales of 3,100 tons. The No. 4 reacted partially near the close and final prices were 1|2 to 1 1|2 points higher. Sales 500 tons.

Range of prices: (No. 3)

	High	Low	Last
May	—	—	1.88B
July	1.96	1.96	1.96B
Sep.	2.00	1.99	2.00B
Jan.	1.00	1.99	2.00B
March	2.02	2.02	2.03B

B-Bid.

Refined was unchanged at 4.55 to 4.65 for fine granulated with only a fair withdrawal demand reported.

TOBACCO

Approximately 1,753 bales of Vuelta Abajo, Remedios and Partido were sold and delivered in the local tobacco market last week. Vuelta Abajo topped the list with 1,132 bales. Remedios shipped 606 and Partido 15.

At the beginning of this week there were only a small group of cigarette manufacturers in the market. They are seeking low grade purchases from last year's crops.

Shipments arriving yesterday were: for Toraño and Co. 32 bales from La Salud; for Junco and Company 33, from Guanajay; for the General Cigar Co. 78, form Camajuani; for S. Ruppin Havana Tobacco 20, from Placetas; for Martin Dosal and Sons 12, from Pinar del Río and for Junco and Co. 44, from Ceiba del Agua.

WEATHER

Forecast for today: Fair and warmer. Breezes from Northeast to East. Probably light rains in the Eastern provinces.

Yesterday's temperatures: Minimum, 66, at 5.45 A. M. Maximum, 86, at 1.30 P. M.

NEW YORK, May 3. (AP.)—High and low temperatures and weather conditions in 25 U. S. cities today were as follows:

	High	Low
Albany, clear	70	46
Atlantic City, cloudy	64	56
Baltimore, rain	78	60
Boston, clear	68	48
Buffalo, cloudy	62	50
Chicago, part cloudy	86	68
Cincinnati, clear	86	62
Cleveland, clear	82	64
Dallas, clear	80	70
Denver, rain	50	48
Detroit, rain	80	56
Indianapolis, cloudy	84	64
Jacksonville, part cloudy	92	70
Kansas City, cloudy	84	70
Miami, clear	82	70
Milwaukee, cloudy	86	58
New Orleans, cloudy	84	68
New York City, cloudy	69	61
Phoenix, clear	70	50
Pittsburgh, clear	84	56
Portland, Me., clear	62	44
St. Louis, part cloudy	84	68
San Francisco, clear	60	48
Tampa, part cloudy	88	70
Washington, cloudy	86	58

AMERICAN JEWS TO HOLD PLEBISCITE TO ACT ON BOYCOTT AGAINST NAZIS

NEW YORK, May 3. (AP).—American Jews will hold a plebiscite June 25, 26 and 27 in 304 American cities to determine their attitude towards questions affecting Jewish life and to create a united Democratic front against anti-Semitism.

Plans for the plebiscite were announced today by Dr. Stephen S. Wise and Louis Lipsky, president and vice president, respectively, of the American Jewish congress. All Jews over 18 May vote after paying a ten-cent registration fee.

They will be asked among other things, to decide whether the boycot against Nazi Germany shall continue, whether they favor establishment of a Free Jewish state in Palestine, and whether the American Jewish congress shall be the representative agency of American Jews in defense of equal rights of Jews.

CALIFORNIA STAR SIGNS TO PLAY WITH ATHLETICS

BERKELEY, Calif., May 3 (AP).— Sam Chapman, University of California baseball and football star, confirmed reports today he had signed with the Philadelphia Athletics. He will join the American league team in about two weeks.

While he declined to discuss terms of the contract, Chapman was understood to have been given a bonus of $8,500 to sign.

Chapman, alternating al right field and third base for California this season, hit for an average of .368 and had a composite fielding average of .957.

DAILY STOCK LETTE

By LUIS MENDOZA AND CO. (Direct Private Wire Service from Thomson and McKinnon)

(While this information has been obtained from what we consider reliable sources, we do not guarantee it)

Class one railroads in March had net operating income of $14.470,000 against $69.871,000 in March 1937, the AAR announced.

General Motors declared 25 cents dividend.

General Railway Signal March quarter net profit $700, equals 3 cents a share on the 6% preferred against one cent a share on the common same period year ago.

Lammot DuPont says business of chemical industry has remained stable for two or three months.

Liverpool wheat due unchanged to 1|2 off; opened 5|8 to 7|8 off; 12.30 P. M. 3|4 off; 1.20 P. M. 3|4 to 7|8 lower.

«Chicago Tribune» says:

Liquidation by holders of future contracts, induced by further rains in the Spring wheat belt and optimistic reports regarding the outlook for the Winter sown grain, was responsible for the decline. Bearish sentiment was increased by the failure of the break to bring in large foreign orders for cash wheat. July wheat touched 77 1|2, lowest at which any future had sold since May 1934. September corn sold at a new low price for the season.

Liverpool cotton due 1 up to 3 down; 1 P. M. 12 to 19 off; receipts 13,000; American 7,600; mids 471.

«Town Topics» says:

Douglas. Favor buying near last price and more on half to one point dips.

Sperry. Consider buy while under twenty.

G. L. Martin and Co. For pull think we will see 50 to 100 per cent advance.

Sears Roebuck. Traders we think can buy at last price or under 55 in event of firm opening today for this turn.

Yellow Trucks. Long pull prospects very bright.

Electric Power and Light. Near eight believe traders can pick up some for trading turn of 1 1|2 to 2 points before long.

Dow, Jones Summary:

LONDON. Stocks opened with trading quiet. X 41 5|8; CN 11 3|8; N 44 3|8. NY cables $.98 7|8. Gold 139s. 6d. vs. 139s. 6 1|2d. M 270,000 pounds taken.

PARIS Gold price 36,602 fra changed.

General Telephone March net income $308,000 against

Oil and Gas Journal estima mestic crude oil production April 30th. at 3.393,042 daily, 34,856 from previous week.

Problem of threatened st Allis Chalmers has been turn to Wisconsin State labor board

Skelly Oil has assumed ement of Midcontinent oil a lease operations of Minnehom and Gas Co., Pacific Western Geo. F. Getty Inc.

Salt water problem in conn with producing wells in East field has become acute, accor operators in that area.

Sinclair Prairie Oil Markets announces it will reduce its C ma purchases of crude oil by ten thousand barrels daily.

Clarke Equipment Co. regu vidend $1.75 on preferred.

Kroger Grocery sales 4 wee ded April 23 decreased 11.5 pe

National Supply Co. Penna. quarter cons. net profit of 4 on common against $1.99 quarter.

Addressograph Multigraph quarter net profit 41 cents vs. 67 cents.

Price of gold 34.80 in Londo changed.

Celanese Corpn. American quarter cons. net profit against $1.749,000.

Technicolor in 1937 earned against $482,000. First quarte year estimated $361,000 $101,000.

Hoskins Mfg. Co. for March profit 12 cents a share aga cents.

Penna. Sugar 1937 net $149,000 against net profit $5

North American Edison months ended March 31 st. c income $10.729,000 against $12

French government decrees cent increase in taxes until D ber 31, 1939.

NEW YORK TIMES AVERAGES:

25	Railroads	16.41	16.25	16.32 off
25	Industrials	137.73	136.19	137.41 off
50	Stocks	77.07	76.22	76.88 off

Domestic bonds 66.54 down .08; foreign bonds 84.54 up .26.

Stock Market Opinions:

J. S. Bache and Co. The immediate market outlook appears to be for irregular drift toward lower levels.

McClave and Co. Market seems likely to form a base at a lower level for a sustained subsequent recovery.

Metal Prices. Lead in NY 4.50 @ 4.55; manganese metal 40; nickel 35; tin spot NY 35: zinc spot NY 4.54.

Chicago cars wheat 109 87 205; corn 729 662 46; oats 6 62 68. Hogs 15,000 against 20,000, left over 1,000.

Copper easier in London, spot 38 1|8; futures 38 3|8.

Three judge court in Minnesota hands down decision holding part of Minnesota unfair trade practice act unconstitutional and granting Atlantic and Pacific Tea perm injunction which restrains the from enforcing portions of th held invalid.

ICC approves two year ex $233,000 RPC loan to receivers da East Coast RR, which w May 1.

Moody's spot index 136.1 136.7; Dow Jones index 48.3 .51.

London bar silver 18 5|8 dow Export copper 968.

London metal exchange wi price has been lowered to 962 indicates tradin gat this leve Domestic copper unchanged cents.

AVERAGES:

30	Industrials	110.11	110.55	109.40	110.09 down
20	Railroads	21.01	21.07	20.85	20.95 down
20	Utilities	17.74	17.85	17.67	17.80 down
40	Bonds				86.26 up

Dow, Jones and Co

Sterling 498 7|8; francs 302 1|2; Canada 1|2 discount.

London 2 P. M. stock prices X 42; GM 28 3|8; N 44 7|8; CN 11 3|4.

CLOSING STOCK LETTER

NEW YORK, May 3. (L. Mendoza and Co.)—Technical factors were largely responsible for the recovery of the market today. Opening prices were above previous closing levels and the improvement was wel maintained through the day with many issues adding to the gains.

Washington news not especially influential one way or the other although there was some relief that bank holding company legislation would not be enacted at the current session. Apparently, the entire program is being drawn to fit an early adjournment, and there are some indications that other legislation be dropped in efforts to bring session to a close early in Jun

Trade news was scarce and Dividends continue to be com vely ordered. Sentiment was considerably by the easy recov share prices today. While some ther technical recovery may order it appears that fresh inco will be required to bring the aggressive buying necessary to etrate resistance levels.

Thomson and McKi

STOCK QUOTATIONS

New York Stock Exc

Quotations are on page the Spanish Section of D DE LA MARINA.

ECONOMIC CORPORATIONS OPPOSED TO GOVERNMENT PLANS FOR NEW IMPOSTS

Opposing tentative plans of the government to establish new taxes, the Confederation of Economic Corporations yesterday suggested a closer vigilance on tax collections to avoid frauds would serve the same purpose.

Meeting yesterday the Confederation gave Estanislao S. Crespo, the President, a vote of confidence to seek further information on the government's taxing plans before adopting measures.

One Confederation spokesman said new taxes are unnecessary and would be extremely detrimental. «Millions more could be collected annually», he said, «if the collecting system were reformed to prevent frauds».

MUSSOLINI AND KING ARE ABLE TO ADDRESS HITLER IN HIS NATIVE LANGUAGE

ROME, May 3. (AP).— The linguistic ability of King Vittorio Emanuele and Premier Mussolini stood them in good stead tonight when they greeted Adolf Hitler who does not speak Italian.

They were able to welcome the Nazi Fuehrer in his own tongue.

The King is a noted linguist with a knowledge of numerous languages. Il Duce has a command of G fluent enough to have made a s in it last fall when he visited many.

Mussolini and Hitler are exp to speak their native tongues day night when they make banquet speeches.

EARLY RETURNS REVEA CLAUDE PEPPER LEAD FLORIDA'S SENATE

JACKSONVILLE, Fla. May First reports from today's De tic primary in Florida gave States Senator Claude Pepper Deal supporter seeking renomi a slight lead over Representa Mark Wilcox, who frequently opposed President Roosevelt's cies.

Unofficial reports from 115 State's 1,376 precincts gave 18,891 votes to 13,065 for Florida's Congressman from Palm Beach and Miami district.

Former Governor Dave Sho Roosevelt supporter, was in place with 4,516 votes. Finley of Lake City, was fourth wi and T. C. Merchant, Madison blisher, fifth with 145.

Inability of many persons to by sundown, the official hour, caused election officials that all voters in line at that should be permitted to ballo

M.E.C.D. 2016

Anuncios Clasificados de Ultima Hora

Más ANUNCIOS CLASIFICADOS de ULTIMA HORA en la página 20

ALQUILERES

VEDADO

88

VEDADO SE ALQUILA UNA BUEna casa de una sola planta, con muebles o sin ellos, en la calle B Nro. 405 entre 17 y 19 Puede verse de 2 a 5 de la tarde. Para informes: llámese al teléfono F-6819

ALQUILO ALTOS 27 Nro. 861 COMpuestos de hall, sala, comedor, 3 habitaciones, cuarto baño completo, cocina, garage y cuarto y baño para criados; llave en los bajos e informan Teléfono F-6783.

VEDADO: SE ALQUILA LA CASA calle D No. 53 entre 5 y 3, de dos plantas con jardín, portal, sala, comedor, cocina, baño cuarto y servicio de criado y garage; escalera de mármol, cinco habitaciones y un baño con cinco piezas en los altos. Informan en la misma y por el Teléfono M-2528.

VEDADO: SE ALQUILAN BAJOS, calle Once No. 109 entre L y M, con 4 cuartos, cuarto y servicio de criado y demás comodidades. Informan Teléfono U-1584; llave en los altos.

VEDADO: CALLE PASEO, ALQUILO para el día 14, casa una planta, compuesta de 5|4, 2 baños, garage y demás comodidades. Precio $85. Informes: Quintana e Hijo. M-8182.

ALQUILO 23, No. 424, ESQUINA A I. casa con sala, saleta, cuatro cuartos, hall, baño intercalado, comedor, cocina, cuarto criados; patio.

CALLE I, NUMERO 468, ENTRE 21 y 23, se alquilan altos acabados de pintar, con sala, tres habitaciones, baño intercalado, comedor y cocina. Informes en la misma. Acera brisa.

SE ALQUILA UNA MODERNA CASA con tres habitaciones, dos baños modernos, sala, comedor, patio. Calle Línea y 14; 1ra. planta. Informan en la misma, Vedado.

ALQUILO EN EL VEDADO, 23 NUM. 756 entre B y C, casita moderna; sala, comedor, habitación, baño intercalado, cocina, patiecito, agua abundante. Informan en la misma.

SE ALQUILA $30.00 PRECIOSOS BAjos calle 8 No. 454 entre 19 y 21. Jardín, portal, sala, comedor, dos cuartos, cocina, baño completo y patio cemento; llave en el 460. Teléfono FO-3910.

89 CERRO - PALATINO

CERRO Y TULIPAN

Se alquila en 65 pesos espacioso chalet sala, pantry, cinco habitaciones, dos servicios, cuarto servicio criados, garage y cuarto chauffeur, dos terrazas y jardín. Llaves al lado. Informan San Francisco 67, altos, esquina a Jovellar. U-1409

SE ALQUILA UNA CASA EN AUDItor 33, Cerro; la llave al lado; dueño en Oquendo 32, Bodega, esquina. Jesús Peregrino.

90 MARIANAO - REPARTOS

SE ALQUILAN DOS CASAS; PORtal, sala, comedor, dos habitaciones, patio grande, servicios; calle Cuatro, ntms. 75 y 69. Redención (Marianao). Teléfono F-6251.

91 JESUS DEL MONTE - VIBORA

ALQUILO MODERNOS ALTOS EN Juan Delgado y Milagros. Compuestos de jardín, sala, comedor, tres habitaciones, baño completo, cocina, agua caliente y demás comodidades. La llave en los bajos. Informan: Cuba 52: M-9250.

SE ALQUILA ESTRADA PALMA 217 esquina Concejal Veiga, sala, comedor, tres cuartos, baño y cocina. Muy fresca. Ultimo precio: $25.00. Llave bodega. Informan I-5092

92 SANTOS SUAREZ - MENDOZA

SE ALQUILA CHALET JUAN B. Zayas esquina Vista Alegre (a la brisa) sala, comedor, gabinete, 4 habitaciones, pantry, garage y demás comodidades. A una cuadra de los Maristas. Telf. M-3412

ALQUILO VIBORA, SAN ANASTAsio 58, antiguo entre San Mariano y Santa Catalina; 4 cuartos, baño y galería altos; y en los bajos, portal, sala, saleta, comedor, garage, dos cuartos, servicios. Informes: I-5798.

94 LAWTON - BATISTA

REPARTO BATISTA SE ALQUILA calle Doce y G frente Destilería Habana, casita mampostería en $12 Portal. Informe y véala, bodega en 12 y G.

97 GUANABACOA, REGLA Y CASA BLANCA

ALQUILASE EN REGLA, CASA DE mampostería, sala, comedor, tres cuartos y patio. Gasómetro letra A., esquina a Veloz: $15.00. Llave al lado. Telf. U-5636.

98 ALQUILERES VARIOS

PLAYA «CUBA», GUANABO

Se alquila una casa amueblada, acabada de fabricar, con sala, comedor, dos habitaciones, buen cuarto de baño, buena cocina, cuarto y servicio para criados. Tiene luz y agua corriente, fabricada en amplio terreno. Informan en la misma: Augusto Fernández Blanco.

SE NECESITA GRAN LOCAL PARA exhibición y estorage, oficinas, etc. de 2,500 a 3,000 m., contrato largo; casa americana de mucha responsabilidad hasta $500 al mes. BEERS, 16 Plaza de la Catedral, M-7730.

VARADERO

Se alquila gran casa mampostería, frente playa Norte, por la temporada: 5 habitaciones, 2 baños, 2 cuartos de criados y garage 2 máquinas: 1,600 pesos, por toda la temporada, por adelantado. Beers, Plaza de la Catedral 16.

SE SOLICITAN

102 AGENCIAS - COLOCACIONES

«LA HABANERA»: U-1880

Neptuno 255, esquina a Espada. Servimos con referencias personal de ambos sexos: criadas, cocineras, mensajeros y manejadoras: U-1880.

103 CRIADAS - CRIADOS

SOLICITO CRIADA DE MANO CON buenos informes, para un matrimonio solo. Sueldo: $10.00. Informes: Virtudes 87, altos.

NECESITO: CRIADA DE COMEDOR, que sepa servir a la rusa; otra, que sea limpia y que sepa su obligación; y una buena cocinera: $18.00 y $20.00 A-9235.

SOLICITO CRIADA TRABAJADORA y seria, limpiar solamente, dormir acomodo; sueldo $15; tener recomendación. Informan Calzada Lisa No. 21. Marianao.

SOLICITO: COCINERAS, CRIADAS y manejadoras, blancas y de color, del país y extranjeras, que duerman en la colocación. Diez de Octubre 342 antiguo, altos del Correo. J. del Monte. I-3552. Agencia.

SOLICITO CRIADA COCINERA Y manejadoras con referencias; sueldos $15; $12 y $20. Venga rápidamente o llame a Herrera; 12 entre 11 y 13, Vedado. Teléfono F-5921. Oficina Lisarel.

SE SOLICITAN

103 CRIADAS - CRIADOS

SOLICITO UNA CRIADA BLANCA, joven, y con referencias. Dormir acomodo. Sueldo: $15.00. Calle 19 número 908, entre 6 y 8, Vedado.

SE SOLICITA SEÑORA MEDIANA edad, española, acostumbrada a trabajar; si no es así que no se presente. $14.00 Escobar 123, bajos.

104 COCINERAS Y COCINEROS

SE SOLICITA UNA MUCHACHA para cocinar y ayudar a la limpieza en casa de muy corta familia. San Ignacio 84 A primer piso, izquierda entrando.

SE SOLICITA UNA COCINERA PAra corta familia y pequeña limpieza. Sueldo: $10.00 y dormir en la colocación. Emna número 364, Luyanó.

SE SOLICITA PERSONA BLANCA, sola, para cocinar y ayudar quehaceres matrimonio. Referencias necesarias. Lacret 311, entre Bruno Zayas y Cortina, Santos Suárez, Ruta 14.

SOLICITO JOVEN ESPAÑOLA QUE sea buena cocinera y duerma en la colocación buen sueldo corta familia. Reparto Miramar. Tel. FO-3249

SE SOLICITA ESPAÑOLA PARA cocinar y limpiar, duerma en la colocación. 15 pesos. D 561 entre 23 y 25 Vedado.

SE SOLICITA UNA CRIADA BLANca para cocinar y limpiar en casa de matrimonio solo. Deberá dormir en la colocación y tener referencias. Sueldo: 12 pesos. 6 Nro. 357 entre 17 y 17. Vedado.

SOLICITA COCINERA QUE AYUDE quehaceres, dormir en colocación; $10. Basarrate No. 6, altos entre Neptuno y San Miguel.

SOLICITO SEÑORA BLANCA MEdiana edad para cocinar y lavar a corta familia. Puerta Cerrada No. 75, Habana.

SE SOLICITA COCINERA PARA MAtrimonio, que ayude algo a la limpieza: $15.00. Calle M. número 206, entre 17 y 19, Vedado.

SE SOLICITA UNA ESPAÑOLA PAra cocinar y ayudar limpieza dormir en la colocación, con referencias; sueldo 15 pesos. Teléfono FO-2850.

COCINERA, SE SOLICITA BLANCA, para corta familia, dormir en la colocación; sueldo 15 mensuales. San Mariano No. 4, esquina a Párraga.

SOLICITO MUCHACHA SERIA QUE sepa cumplir con su obligación para cocinar y limpiar sueldo $12 buen trato tiene que dormir colocación, referencias. Jota 356, entre 17 y 19, Vedado.

105 MANEJADORAS

SE SOLICITA UNA MUCHACHA PAra manejar y limpiar, dormir en la colocación; después de las 9 a.m. San Rafael 14-1|2. Departamento 203. Edificio Granada.

110 LAVANDERAS-LAVANDEROS

SE SOLICITA UNA BUENA LAVANdera para lavar y limpiar por horas son referencias. Informan: Arellano No. 75, casi esquina a Luz, de 3 a 6 p. m., preferible viva cerca.

114 AGENTES - VENDEDORES

NECESITAMOS CINCO VENDEDOres que hayan tenido experiencia vendiendo productos de limpieza en general, en los edificios de apartamentos, oficinas, hoteles, cafés, etc. Ver al señor Fernández en la «Casa Turull», Muralla 2 y 4. Exclusivamente los días 4 y 5 de mayo, después de las 5:30 de la tarde.

SOLICITAMOS 2 PERSONAS ACTIvas y con buenas relaciones. $10 semanales de sueldo y amplia comisión. Manzana de Gómez 310, de 2 a 5 p.m. exclusivamente.

115 OFICINISTAS

SE NECESITA BUEN CORRESPONsal en Alemán, que escriba y lo hable correctamente, maquinaria en general; buen sueldo. BEERS, 16 Plaza de la Catedral, Habana.

117 SOLICITUDES VARIAS

SE NECESITAN REMATADORAS para vestidos. Suárez 40, entre Gloria y Apodaca.

FARMACEUTICO O FARMACEUTIca, activo, se solicita para regentear una farmacia. Que haya trabajado en dispensarios. Infórmese: Telf. FO-2404.

NECESITO ALGUNOS HOMBRES Y mujeres mayores de 21 años, que vivan en La Habana y sepan las cuatro reglas, para empleados en Compañía americana, bien retribuídos. Preguntar por Mr. Frank, en Bernaza número 3, frente al parque Albear, entrada por la Real Silk, a las 11 de la mañana, hora inglesa, el próximo jueves día 5. No tratamos este asunto por correspondencia.

SE OFRECEN

118 CRIADAS-CRIADOS

DESEA TRABAJAR JOVEN ESPAñola para cuartos y coser, sabe cortar por figurín y zurcir bien, tiene referencias, no menos de 25 pesos F1-6761

DESEA COLOCARSE UNA JOVEN de color para criada de cuartos o cocinera duerme en la colocación prefiere el Vedado, tiene buenas referencias. Sueldo más de $15. Teléfono F-7150

DESEA TRABAJAR JOVEN ESPAñola para todo servicio de corta familia o cocinar y lavar, tiene referencias, no menos de 20 pesos. Telf. F1-6761

SE OFRECE UNA SEÑORA DE MEdiana edad para todos los quehaceres de señora sola o limpiar casa y otros pequeños quehaceres. Informa exclusivamente de 8 a 12 a.m. Teléfono U-6531

JOVEN ESPAÑOLA DESEA COLOcarse en casa de moralidad, para criada de manos o cuartos, también cocina para corta familia, sabe escribir y tiene buenas referencias. Sueldo de 15 pesos en adelante. Informes Telf. A-6260

SE DESEA COLOCAR MUCHACHA española para criada de mano o de cuartos, tiene buenas referencias. U-5470

SE DESEA COLOCAR UNA SEÑORA española, de mediana edad, para criada de mano o de cuartos. Tiene referencias. Informes: M-4015.

SE DESEA COLOCAR UNA JOVEN española, para criada de mano en casa de familia seria. Tiene muy buenas referencias de las casas donde ha trabajado. Telf. F-6273.

SE OFRECEN: UNA CRIADA, LIMpia, de buena presencia y moral; una buena cocinera y repostera; y una joven para todos los quehaceres: A-9335.

DESEA COLOCARSE UNA JOVEN del campo de criada de manos o de cuartos, muy trabajadora y práctica, no se coloca menos de 12 pesos. Teléfono U-6606

SE DESEA COLOCAR UN JOVEN de color para criado de mano, tiene referencias. Telf. F-2405

DESEA COLOCARSE UNA MUCHAcha del país blanca, seria para limpiar, si son cuartos, mejor, desea también sabe lavar, va a los repartos quiere casa seria tiene referencias. Informan F-5084 preguntar por Mercedes.

SE OFRECE MUCHACHA PARA criada de mano o manejadora, tiene referencias. Informes F-6079

SE DESEA COLOCAR UNA MUCHAcha blanca del país, con buenas referencias; prefiere Miramar; llamar al Teléfono FO-1150.

SE OFRECEN

118 CRIADAS-CRIADOS

SE OFRECE JOVEN ESPAÑOLA PAra cuartos y coser o criada de mano, sirve mesa a la rusa, es fina y trabajadora y sabe cumplir bien su obligación, tiene buenas referencias teléfono M-4742

SE DESEA COLOCAR UNA JOVEN española para comedor o habitaciones, sabe su obligación tiene buenas referencias prefiere colocarse en el Vedado. Telf. F-4852

SE DESEA COLOCAR UNA ESPAÑOla para cuartos o comedor o manejadora, práctica en ello y buenas referencias. Teléfono FO-3351.

SE OFRECE UNA ESPAÑOLA PARA criada de mano o manejadora; sabe cumplir su obligación, sin pretensiones, Monte 477. Teléfono M-6795. María.

ESPAÑOLA MEDIANA EDAD SE ofrece para el cuidado de finca o reproducción de aves y cerdos, sin pretensiones. Teléfono M-4355.

UNA MUCHACHA ESPAÑOLA DEsea colocarse de criada de cuarto o manejadora; sabe coser y zurcir muy bien y corta por figurín. Teléf. U-6981

DESEA COLOCARSE UNA JOVEN española para criada de mano, cuartos o comedor, tiene buenas referencias, sueldo mínimo de $15. Informan Teléfono FO-2255.

DESEA COLOCARSE UNA JOVEN para comedor tiene referencias. Teléfono FO-2857.

SE COLOCA UNA SEÑORA DE 40 años, blanca, formal y de orden; para cuidar un enfermo o para lavar y cocinar, o para cuidar a los niños en el domicilio de ella. Sueldo de 20 a 25 pesos; no duerme en colocación. Teléfono M-8881, preguntar por Mercedes; llamada a las 10 de la mañana.

DESEA COLOCARSE CRIADA DE mano española con referencias; sirve a la rusa. Teléfono M-2674.

SE DESEA COLOCAR UN JOVEN de color; tiene muy buena presencia, desea trabajar en casa fina de criado o de pinche, si no de jardinero, con muy buenas referencias de donde ha trabajado; también frego máquina. Teléfono F-5361.

SE DESEA COLOCAR UN ESPAÑOL de criado de mano ;ha trabajado en buenas casas y tiene buenas referencias; llame al Teléfono F-6152.

SE DESEA COLOCAR UNA MUCHAcha española; prefiere que tenga niños; tiene referencias. Teléf. F-3194.

SE DESEA COLOCARSE UNA JOven española para criada de mano o de cuarto, de casa de moralidad. Teléfono X-1139.

SE DESEA COLOCAR UN CRIADO de mano de muy buena presencia; esmerado en todo el servicio fino de comedor; va a los repartos o al campo; no le importa sueldo si la casa es buena; tiene referencias de las casas en que trabajó. Teléfono M-9596, preguntar por López.

DESEA COLOCARSE UNA BUENA criada de mano con magníficas referencias; también se coloca de manejadora o por horas. Informa: Herrera. F-5921.

SE DESEA COLOCAR UNA ESPAÑOla para cuartos o comedor o cocinar tiene referencias. Teléfono I-3249.

SE DESEA COLOCAR UNA ESPAÑOla joven de criada de manos; desea dormir fuera. Informan en el F-2975.

SE OFRECE UN CRIADO O COCINEro de color, sabe servir a la rusa y cumple con su obligación; prefiere los repartos; tiene referencias; sueldo 15 o 12 pesos. Teléfono F-3477.

DESEA COLOCARSE UNA ESPAÑOla para criada de manos; tiene referencias; sabe cumplir con su deber. Informe en el Teléfono X-1651.

SE DESEA COLOCAR UNA SEÑORA de mediana edad española para todo; entiende de cocina; tiene referencias; llamar Teléfono F-6180.

SE OFRECE SEÑORA ESPAÑOLA para criada de cuartos; tiene buenas referencias; muchos años trabajando en casas finas; deseo familia de moralidad; no menos de 20 pesos. En la misma una manejadora experta en niños chiquitos y con buenas referencias. Teléfono A-9901.

JOVEN MESTIZA, FINA, DE BUEna presencia desea colocarse para criada de cuartos; no menos de $15. Puede decir la casa donde ha trabajado. Lamparilla No. 18; habitación 1.

UNA ESPAÑOLA DESEA COLOCARse de criada de mano; sabe trabajar y tiene referencias. Teléfono F-6018.

SE DESEA COLOCAR COCINERA española; es buena repostera; no se coloca menos de $20; tiene buenas referencias. En la misma otra para comedor o cuartos; es muy limpia y trabajadora. Teléfono F-3688.

SE OFRECE CRIADA PARA CUARtos o comedor. Sale a alguna playa o finca y a los repartos; tiene buenas referencias y sin mayores pretensiones. Informan: Aguila 231. Teléfono M-1149.

SE COLOCA UNA JOVEN ESPAÑOla de buena presencia y fina, para comedor o cuartos; sabe servir mesa a la rusa. Informan Teléfono A5-0622.

SE DESEA COLOCAR UNA JOVEN española de criada de mano; no se coloca menos de veinte pesos; tiene referencias. Teléfono F-3436.

SE DESEA COLOCAR UNA MUCHAcha joven del país para la limpieza casa formal. Informe Teléf. F-4638.

SE OFRECE UN CRIADO MUY práctico en todo servicio, no le importa ir al interior si se ofrece; entiende de jardín y tiene buenas referencias de casas conocidas, sin muchas pretensiones. Teléfono A-6544; Tintorería.

SE DESEA COLOCAR UNA MUCHAchaespañola, de criada de mano o de cuartos. Tiene buenas referencias. Telf. M-2274.

SE DESEA COLOCAR UNA MUCHAcha española, para cuartos y coser. Sabe coser y cortar bien, lavar y planchar ropa fina. Tiene buenas referencias. No menos de $25.00. Telf. A-0157.

UNA MUCHACHA ESPAÑOLA DEsea colocarse con un matrimonio o corta familia para cocinar o limpiar o criada de mano; tiene buenas referencias; no sale a los repartos. Teléfono M-2795.

SE DESEA COLOCAR UN MUCHAcho blanco, es trabajador; sabe hacer toda clase de trabajo; va al campo; tiene buenas referencias. Informa Teléfono F-4638.

DESEA COLOCARSE UNA JOVEN española para criada de mano; tiene referencias. Teléfono M-8096.

119 COCINERAS-COCINEROS

DESEA COLOCARSE UNA MUCHAcha de color para cocinar y ayudar a la limpieza, sueldo de 12 a 15 pesos. Teléfono F-6566

JOVEN ESPAÑOLA SE COLOCA PAra cocinar, sabe cumplir con su obligación, buenas referencias. Duerme fuera de la colocación. Sueldo: no menos de 15 pesos, no saca comida. F-5361

SE DESEA COLOCAR UNA COCINEra española, joven 12 años práctica, sólo para la cocina, no duerme. Salud 153 entre Santiago y Marqués González.

SE DESEA COLOCAR UNA ESPAñola para cocinar y limpiar, tiene referencias. U-5666

DESEA COLOCARSE UNA MUCHAcha de color para cocinar, va al campo. Tiene referencias. Informes: calle 4 Nro. 564 Telf. F-6272

SE DESEA COLOCAR UNA JOVEN española, para cocinar y limpiar a matrimonio sólo, o para cuartos. No duerme en la colocación y prefiere el Vedado. Telf. F-2545, jardín «La Areca».

SE OFRECE UNA COCINERA Y PAñola, sólo para cocinar, es repostera y muy limpia. Tiene buenas referencias. No menos de $20.00. Telf. F-2722

SE OFRECEN

119 COCINERAS-COCINEROS

SE OFRECE UNA MUCHACHA PAra cocinar y ayudar a limpiar, es muy limpia y cumplidora de su deber, tiene muy buenas referencias. Teléfono M-7607.

SE DESEA COLOCAR UNA SEÑORA española de mediana edad para cocinar, es cumplidora. Telf. I-6256

SE DESEA COLOCAR UNA MUCHAcha española, para criada de mano o de cuartos. Tiene referencias. Telf. F-6060.

SE DESEA COLOCAR UNA JOVEN de color, para cocinar, no limpiar, Tiene referencias. Llame: F-6093.

SE DESEA COLOCAR UN JOVEN cubano de 22 años, para ayudante de cocina, camarero o mozo de limpieza. Llame: Telf. M-3613.

SE DESEA COLOCAR UNA REAL cocinera y repostera, de color. Tiene magnífica referencias y no duerme en la colocación. Informes: F-6171.

SE DESEA COLOCAR UNA SEÑOra española de cocinera. No le importa dormir en la colocación. Tiene referencias. Informes: U-6838.

DESEA COLOCARSE UNA MAEStra cocinera repostera de color, cocina a la criolla, americana y española, trabaja con ayudante y sin él, en casa particular y dotel, buen sueldo, tiene referencias en el teléfono FO-2454 no duerme en el trabao.

UNA SEÑORA ESPAÑOLA DESEA colocarse es cocinera repostera. Duerme en la colocación, no se coloca menos de 20 pesos. Llamar al FO-7847.

SE OFRECE UNA MUCHACHA JOven de color para cocinar o para criada de mano, con referencias. Teléfono F-2405.

SE DESEA COLOCAR COCINERA repostera española tiene buenas referencias. Telf. U-6609

SE DESEA COLOCAR UNA ESPAñola de cocinera y repostera, duerme en la colocación, no se coloca menos de $20.00. Telf. F-6760

SE DESEA COLOCAR JOVEN ESpañola para cocinera, ayuda a la limpieza. Tiene recomendaciones, desea casa de moralidad y en la misma una criada de manos. A5-1831

SE OFRECE UNA ESPAÑOLA PAra cocinar y limpiar y de criada de cuartos corta familia duerme en la colocación. F-3162

DESEA COLOCARSE UNA ESPAÑOla de cocinera; sabe de repostería, hace helados, no le importa hacer plaza o no; no le importa dormir en la colocación; formal, con referencias. Teléfono M-5650.

DESEA COLOCARSE UNA MUCHAcha para cocinar y limpiar. Teléfono FO-3202.

UNA SEÑORA ESPAÑOLA DESEA colocarse para cocinar y limpiar para un matrimonio o corta familia; no importa que sea extranjera. Teléfono FO-1111.

DESEA COLOCARSE UNA MUCHAcha española para cocinar o limpiar no le importa cocinar y limpiar para matrimonio; cocina bien; es trabajadora. Teléfono FO-3415.

SE DESEA COLOCAR UNA SEÑORA joven española para cocinar o para todos los quehaceres de un matrimonio solo; tiene buenas referencias; la desea en el Vedado; no menos de 15 pesos y no duerme en la colocación. Teléfono F-3194.

SE OFRECE JOVEN ESPAÑOLA PAra cocinar y limpiar; tiene referencias; lleva tiempo en el país. A5-5662.

SE OFRECE UN CHINO COCINERO y repostero, desea colocarse en casa particular; sabe cumplir con su obligación, cocina bien a la criolla y española, americana. Informan Campanario No. 111, habitación 8, entre Dragones y Salud, preguntar por Manuel Heng Tong.

JOVEN CHINO, COCINERO Y REpostero, para particular. Cocina criolla, española y francesa. Variada comida y dulces todos los días, muy limpio y cumplidor de su obligación. Tiene buenas recomendaciones, Manrique 112, bajos: M-9164 Roque.

SE OFRECE UNA COCINERA PARA cocinar solo, para cocinar y limpiar o para criada. Sale a alguna playa o finca y a los repartos; tiene buenas referencias. Aguila 231. M-1149.

SE DESEA COLOCAR UNA SEÑORA de color de cocinera; es repostera; tiene buena recomendación; llame al Teléfono FO-3779, de 7 a 9 a. m.

SE DESEA COLOCAR UNA ESPAÑOla para todos los quehaceres de corta familia; desea casa de moralidad; es formal y tiene referencias; no llamen por menos de 15 pesos. Teléfono M-7344.

DESEA COLOCARSE UNA MUCHAcha española para cocinar y limpiar a corta familia, es formal y cumplidora; no le importa ir fuera; no menos de 15 pesos. Teléfono U-5470.

DESEA COLOCARSE UNA SEÑORA española de mediana edad para cocinar y limpiar; lo mismo duerme en la colocación que fuera. Teléf. A-7812.

DESEA COLOCARSE UNA ESPAÑOla para cocinar, a corta familia; duerme fuera; llame al M-4665.

SE DESEA COLOCAR UN MAESTRO cocinero y repostero. Tiene buenas referencias. Informes: Telf. F-3337, Román.

SE DESEA COLOCAR UNA SEÑOra española, de mediana edad, de cocinera y repostera. No le importa lavar, si la cocina lo permite. Tiene recomendaciones y sale para el campo. Sueldo: no menos de $15.00 a $20.00. Telf. FO-2625.

SE DESEA COLOCAR UNA JOVEN española, para cocinar, limpiar o quehaceres de corta familia. No duerme en la colocación. Telf. M-5051, Almacén de víveres.

SE OFRECE UNA SEÑORA ESPAñola, de mediana edad, para cocinar y ayudar un poco a la limpieza. No le importa dormir en la colocación. Informes: Chacón 31, bajos.

SE OFRECE UNA SEÑORA CUMPLIdora de su obligación para cocinar y es repostera o para limpiar, lavar o criada de mano. Teléfono A-8297.

120 MANEJADORAS

SE DESEA COLOCAR UNA JOVEN española, para manejadora o criada de mano. Tiene referencias. Telf. FO-7982.

SE OFRECE UNA MANEJADORA DE color, de mediana edad para recién nacido o de pocos meses; tiene referencias de familia conocida. F-6090, Calzada entre J y K, No. 207, bajos.

124 LAVANDERAS-LAVANDEROS

DESEA COLOCARSE UNA LAVANdera de ropa fina. Llámeme teléfono A5-4342

SEÑORA DE COLOR DE MEDIANA edad, del país, ofrécese para lavandera; prefiere lavar en su casa; tiene referencias; no menos de $12; preguntar por Petrona al FO-1077.

125 CHOFERES

SE OFRECE CHOFER, JOVEN ESpañol, sin pretensiones; tiene buenas referencias. Teléfono M-4091.

CHOFER JOVEN ESPAÑOL, DESEA colocarse en casa particular; es cumplidor y tiene referencias. Teléfono FO-2642.

CHOFER MECANICO DESEA EMpleo en casa particular; buenas recomendaciones. U-3647. Ruperto.

SE DESEA COLOCAR UN CHOFER de color, del país, en casa patricular. Informan Teléfono F-5115.

SE OFRECEN

125 CHOFERES

DESEA COLOCARSE UN BUEN chofer con buenas referencias y años de práctica; es joven y formal; no tiene grandes pretensiones; para casa particular o comercio. M-3339.

SE DESEA COLOCAR DE CHOFER en casa particular un joven cubano de color, muy decente, con muchos años de práctica y con muy buenas referencias de casas en que ha trabajado. Para informes llame al Teléfono FO-3597. Calle D, entre 14 y 16. Reparto Almendares. Chofer Aballí.

126 JARDINEROS

SE OFRECE PARA JARDINERO, práctico joven cubano, conocedor en siembras y ganado. Tiene buenas referencias de casas donde ha trabajado. Informes Telf. FO-2613

SE OFRECE CHOFFER JOVEN blanco cubano a casa particular o comercio, sin pretensiones, con referencias. X-2368 Eulogia.

OFRECESE CHAUFFEUR BLANCO del país con muchos años de práctica tiene buenas referencias, entiende de mecánica, duerme o no, es cumplidor informan FO-1077

126 JARDINEROS

PERSONA DEL PAIS, DE COLOR, desea colocarse de sereno, jardinero, portero o para finca; sabe mecánica eléctrica; tiene referencias y necesidad de trabajar; no tiene pretensiones. Informes FO-2015.

129 OFICINISTAS

TAQUIGRAFA MECANOGRAFA, COrresponsal, conociendo contabilidad y un poco inglés, con experiencia en oficinas, se ofrece a casa seria, Habana o interior. Apartado Correo 1928. Teléfono M-9512.

131 OFERTAS VARIAS

SE DESEA COLOCAR UN MATRImonio de mediana edad para casa de familia o comercio; no tiene niños; tienen referencias. Informan Teléfono M-4803.

SE DESEA COLOCAR UNA SEÑORA para la limpieza de oficina. Tiene referencias. Informan en Oficios 23, entre Sol y Muralla.

SE DESEA COLOCAR UN JOVEN en casa de familia o comercio. Tiene buenas referencias. Telf. U-2240

SEÑORA ESPAÑOLA, SOLICITA CAsa buena de señora o caballero, es instruida, sabe bien de costura y dispuesta para cualquier trabajo, no le importa ir al campo o playa o viaar. llame al teléfono X-1667 Emilia.

SEÑOR ANGEL ALFONSO DESEA colocarse de dependiente u otro cualquier trabajo sin preferencias Rasa B. del Campo: I-5002.

DESEA COLOCARSE MATRIMONIO español ella para cocinar, limpiar; él de jardinero o criado, tienen buenas recomendaciones, en la misma una sirvienta o manejadora. Monte 366, altos.

Profesionales

1 ABOGADOS Y NOTARIOS

DR. NILO PICAZO COSSIO

Abogado. Asuntos civiles y criminales. Edificio «La Metropolitana», departamentos 336 y 337. Telf. M-6031. Consultas: 4 a 7 p. m.

3 DRES. EN MEDICINA

DR. J. LYON

DE LA UNIVERSIDAD DE PARIS

Especialista en la curación radical de las hemorroides sin dolor ni operación. Consultas diarias, de 1 a 3. Consulado 27, altos, esquina a Genios

DR. J. B. RUIZ

Ex-especialista del Centro Gallego de los hospitales de Filadelfia y New York. Especialista vías urinarias, venéreo sífilis y trastornos sexual. Ureteroscopía y Cistoscopía. Consultas de 1 a 3 Trocadero 35.

GABINETE UROLOGICO ALEMAN VIAS URINARIAS

Consultas gratis de 7 a.m. a 8 p..m Tratamientos modernos con Vacunas Alemanas para curar la Gonorrea en pocos días sin dolor. No importa que sean crónicas o mal curadas. Garantizamos por medios científicos la curación radical. Para consultas y curas reservadas llame al teléfono M-3606. Facilidades de pago. Impotencia, debilidad sexual, piel y sífilis. Jesús del Monte 135, bajos, frente a la Quinta de Dependientes. Habana.

DR. A. LABRADOR

Especialidad enfermedades estómago, Intestinos, Flujos crónicos, Venéreos y Sífilis, Corazón, Riñones y Pulmones, inyecciones intravenosas. Se hacen toda clase de análisis Consultas gratis de 8 a 11. Pagos 1 a 3. **Angeles 3, entre Reina y Estrella. A-0801.**

INSTITUTO DEL VIEJO

NEPTUNO 120

Especializado en el tratamiento de enfermos de más de 40 años. Servicio permanente. Laboratorio. Visitas domiciliarias. Curaciones. Consultas. Electricidad médica. Farmacia. Especialistas. Clínica. CUOTA MENSUAL $1.50 Obsequiamos el primer recibo

DR. MESA RAMOS

PIEL, SIFILIS, VENEREO

Impotencia, Esterilidad, etc. Consultas y tratamientos 8 a 9 a.m., 5 a 7 p.m. Perseverancia 32, entre Animas y Virtudes.

DR. JOSE RANDIN VERGARA

Comandante médico del Ejército Director del hospital militar «Dr Arístides Agramonte»

VIAS URINARIAS

Jefe de Urología de la clínica «4 de Septiembre» y de la clínica Cardona. Consultas diarias, de 8 a 11 a. m. hospital militar; lunes, miércoles y viernes, a las 5 p. m., clínica Cardona, en 17 número 449, Vedado.

DR. JOSE ALFONSO

Ex especialista del Centro Asturiano: ojos, garganta, nariz y oídos. Consultas mutualizables, de 10 a 12 y de 4 a 5: $1.00; de 2 a 4: $3.00. Turno fijo: $5.00. Operaciones módicas, Monte 386. Telf. M-2300.

DR. FRANCISCO J. DE VELASCO

Corazón, pulmones, estómago e intestinos.

DR. RUBEN DE VELASCO

Corazón, pumones, enfermedades de los niños. Consultas de 1 a 3, días laborables. Horas especiales, previo aviso. Salud 34. Telf. M-6068.

DR. CARLOS LAMAR

Asma. Tuberculosis. Bronquitis.

Especializado en la curación del Asma por un procedimiento especial. Tratamiento de todas las enfermedades del pulmón y de los bronquios y la Colitis. Consultas de 1 a 4, martes, jueves y sábados. Virtudes 130, altos. Teléfono U-1809.

DR. OCTAVIO RIVERO

Asma, tuberculosis, enfermedades pulmonares y alérgicas. (Coriza, urticaria)

Ex asistente Servicio del profesor Saye, (Barcelona), ex jefe clínico Dispensario Antituberculoso Municipal. Consultas: lunes, miércoles y viernes, 12 a 2 p. m.; martes, jueves y sábados 9 a 1 p. m. Campanario 43: M-6258.

DR. A. BARBA INCLAN

Cirujano Ortopédico. Ha trasladado su consultorio para San Lázaro 122 (bajos) casi esquina a Aguila. Consultas diarias de 2 a 3, $3.00 ordinarias; $5.00 a horas especiales. Gabinete de Fisioterapia.

Profesionales

3 DRES. EN MEDICINA

DR. ALEJANDRO MUXO

VIAS URINARIAS

Especialista de la clínica-hospital «Cuatro de Septiembre» y de la quinta «Covadonga», del Centro Asturiano. Cirugía génito urinaria. Enfermedades venéreas y trastornos sexuales. Consultas diarias, de 4 a 7 p. m. **Perseverancia 49, entre Animas y Virtudes. Telf. A-7001.**

DR. ROSAL

Sistema nervioso. Corazón. Medicina interna. Consulta diaria, de 4 a 6, San Miguel 117, bajos, entre Gervasio y Escobar. Telf. U-2341.

POLICLINICA INTERNACIONAL

Director: Dr. David CABARROCAS

San Miguel 130-B. Consultas: de 9 a 10 a. m. y de 2 a 7 p. m., excepto sábados y domingos. Por turno: 50 cts., $1.00, $2.00, $3.00, $4.00 y $5.00 consultándose primero los de más precios. Tuberculosis, Asma, Bronquitis, Reumatismo, Diabetis, Sífilis, Blenorragia, Pielitis, Nefritis, Ictericia, Dispepsia, Vómitos incoertibles del embarazo, con raspado o cura; Neurastenia, Ulcera del estómago, Anemia, Dientería, Paludismo, Apendicitis. «Pobres, consúltense gratis, presentando este anuncio».

DR. ANTONIO PITA

Enfermedades Nerviosas y endocrinas

Contando con un bien montado instituto de Fisioterapia. Tratamiento efectivo de la neurastenia, impotencia, frigidez sexual, enfermedades crónicas y glandulares, etc. Novísimo método de estimulación Vago-Simpático. No visita, ni da consultas por Correo. Consulta previamente concedida $10.00. Consultas de 2 a 4 p. m. $2.00 San Lázaro 45, a una cuadra de Prado y Malecón Telf. A-9292

INSTITUTO HIGIA

ENFERMEDADES VENEREAS (EXCLUSIVAMENTE)

Curación rápida y garantizada de gonorrea reciente o antigua, prostatitis, orquitis, artritismo blenorrágico, sífilis, úlceras chancrosas, impotencia. Ultimos medicamentos. Método indoloro. Diatermia, fulguraciones. CONSULTAS Y RECONOCIMIENTOS GRATIS, de 7 a.m. a 9 p.m. Turnos especiales. Zanja 2, altos, entre Galiano y Rayo. Telf. M-6605

5 DENTISTAS

DR. ARMANDO CRUCET

Cirujano dental y oral, de la facultal de Pennsylvania y del Garestson Hospital of Oral Sugery. Ex profesor de la Moffit Porcelain Dental School de Filadelfia.

Tratamiento médico quirúrgico de la piorrea alveolar, dentadura de porcelana, cordales impactados, Rayos X, diaterma, electro coagulación, Infrarojo, Alta frecuencia, Rayos Violeta. **Consultas por hora fija.** Paseo núm. 17, entre Línea y Calzada, Vedado. Telf. F-5153.

DR. J. M. GATELL

CIRUJANO DENTISTA

Calle Habana número 98, entre Obispo y Obrapía. Especialista en extracciones, puentes, coronas de oro y platino y dentaduras postizas. Arreglo de puentes y planchas, en el día. A los clientes que lo deseen, los termino en 24 horas. Facilidades de pago. Consultas: de 8 a 8. Telf. A-8335.

6 COMADRONAS

CONSUELO RUDA

Comadrona ex interna de la casa de Salud La Balear», Muchos años de práctica. Consultas gratis, Nueva del Pilar número 14, entre Benjumeda y Desagüe. Telf. U-5824

COMPRAS

9 CASAS

COMPRO CASITA; POCO DINERO cualquier barrio, no importa esté hipotecada, trato directo. Informes. San José, Belascoaín café. Angel Alvarez.

COMPRO PROPIEDAD EN LA HAbana en punto comercial hasta $140,000, diríjase por escrito o personal al Sr. L. Villoria, Ave. 5a entre 10 y 11, Villa María, Ampliación de Almendares.

COMPRO CASA EN MARIANAO, DE mil quinientos a dos mil quinientos pesos, situada en el límite Calzada Ave. Columbia, Línea Ferrocarril L. Quijano. Informes J. Rodríguez Santa Isabel esquina a R. Collazo.

COMPRO 2 CASAS EN LA HABANA de 6 y 10 mil pesos; también antigua para fabricar. Chaple. Neptuno 177 esquina a Gervasio.

$75.000 TENGO PARA COMPRAS DE casas en la Habana, Vedado y Repartos que no estén fuera de precio. Estrada Mora, oficina: San Ignacio 50, de 9 a 12 y de 2 a 5. Telf. M-7432

14 AUTOMOVILES-ACCESORIOS

SE COMPRA AUTOMOVIL USADO, al contado, que no exceda de $70, Obrapía 61 altos. Tel. M-2071.

16 CAJAS CONTADORAS

SE DESA COMPRAR UNA MAQUIna contadora garantizando su funcionamiento y una bicicleta para mensajero Neptuno No. 224 B. Teléfono U-1731.

17 MUEBLES Y PRENDAS

U-1800: COMPRA MUEBLES

Pianos, máquinas de coser y escribir, objetos de arte, plata y porcelana, bronce, libros, antigüedades neveras, oficinas completas, archivos y lámparas. Todo cuanto represente valor. «El Ras». U-1800

U-6970. COMPRO MUEBLES, OBJEtos de arte, vajillas de porcelana y plata, máquinas de coser, escribir pianos, pianolas. Todo lo que tenga por vender. Operación rápida. Dinero en mano. U-6970.

M-7084. — COMPRO MUEBLES MAquinas coser y escribir, objetos arte, lámparas pianos, porcelanas, libros, cuadros alfombras, vajillas diccionarios, baúles, maletas, antigüedades, neveras, ropa. Acudo enseguida Teléfono M-7084.

M-9603: "LA CONFIANZA"

Compro, vendo y cambio: máquinas de escribir, coser, contadoras, burós archivos, joyas en general, muebles modernos y toda clase de objetos de arte y pianos. Suárez número 7 esquina a Corrales: M-9603.

U-1510

Compro como particular para mi casa: máquina Singer, escribir, escritorios, libreros, neveras y muebles para la misma. Dinero en mano desde que llego. Oportunidad que se le presenta: U-1510.

A-6620: COMPRO MUEBLES

Juegos de cuarto, comedor, sala, piezas sueltas, neveras, refrigeradores, máquinas de coser y escribir, muebles de oficina, radios y equipajes. Liquido casa de huéspedes. «La Moderna», Salud 3: A-6620.

COMPRO ROPA USADA DE CABALLEROS

Si usted tiene alguna ropa, zapatos, maletas en buen estado, recuerde a Martínez, Villegas 70, esquina a Lamparilla. Teléfono M-2687

A-7190: COMPRO MUEBLES

De todas clases. Pagamos más que nadie. Vendemos y cambiamos. No venda sin antes llamar al A-7190. **La Casa Otero, Suárez 45, eentre Apodaca y Gloria.**

COMPRAS

17 MUEBLES Y PRENDAS

Compramos:

Brillantes, platino, plata y oro BAHAMONDE Y CIA. (desde 1893) Amistad 94, casi esquina a San José.

A-7795: COMPRA MUEBLES

De todas clases. Pagamos más que nadie. También vendemos, cambiamos y alquilamos. No venda sin antes hacer una llamada: A-7795. Vamos en el acto. «La Honradez», Máximo Gómez número 75.

U-2530: COMPRO MUEBLES EN GEneral. Liquidamos casas completas: pianos, máquinas coser y escribir, objeto de arte, adornos, porcelana, plata, bronce, vajillas, libros, oficina. Compramos todo. Negocio rápido: U-2530.

U-1488: COMPRO MAQUINAS

De coser y escribir, pianos, radios, lámparas, vajillas, objetos de arte, adornos, figuras de bronce, mármol, estatuas, neveras, relojes, muebles. Todo lo que venda. Negocio rápido: U-1488.

Compro M-9136

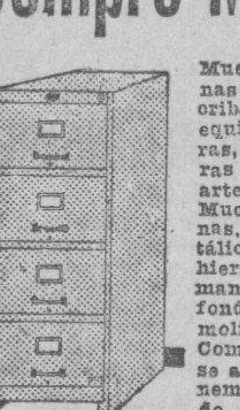

Muebles, máquinas de coser y escribir, contadoras, equipajes, lámparas, radios, neveras y objetos de arte. Muebles de oficinas, archivos metálicos, cajas de hierro, divisiones, mamparas, cafés, fondas, barbería, molinos de café. Compro todo. Avise a esta casa. Tenemos gran surtido. Háganos una visita.

U-5154: COMPRO MUEBLES

Modernos, todas clases y máquinas coser. Pagamos más que nadie. Vendemos, cambiamos y aceptamos muebles en fondo. No venda sin antes llamar a Díaz y Chao, Neptuno número 197 y 200. U-5154

COMPRAMOS JOYAS

Antiguas y modernas, con brillantes, zafiros, rubíes y esmeraldas finas, oro, platino, plata y enchapes hasta en pedazos. Objetos de plata, bandejas, juegos de café, cubiertería y otros artículos. Rosarios de oro y plata, con cuentas de perlas, coral, amatistas, etc. Pagamos bien. Vamos a domicilio.

CARBALLAL Y HERMANOS

San Rafael 138, entre Gervasio y Belascoaín. Telf. U-5744.

¿NECESITA DINERO?

Pignoramos y compramos joyas finas, artículos plata, bronce, porcelana, cristal, marfil alfombras máquinas escribir coser Singer, radios, lámparas, muebles ropa de hombre y objetos valor.

«LA REGENCIA»

Suárez núm. 8 y 10. Telf. A-6628.

COMPRAMOS JOYAS

Antiguas y modernas, con y sin brillantes y piedras, relojes de oro, rosarios y objetos de plata, porcelana, adornos finos y bronces.

PIGNORAMOS Y CAMBIAMOS

Necesitamos mercancía. Vamos a domicilio. Solicitamos lotes.

«LA SEGUNDA IMPERIAL», Corrales 157, esq. a Figuras. A-9640.

I-3363 COMPRO MUEBLES

Modernos, juegos de cuarto, comedor, sala, escaparates sueltos, camas de hierro y máquinas de coser. Se pagan bien. I-3363.

18 UTILES DE OFICINA

COMPRO MUEBLES DE OFICINA: máquinas escribir, sumar y calcular, cajas caudales, archivos, sillas giratorias, baúles y maletas, oro, plata y brillantes. Pagamos más que nadie. «La Nacional», Villegas 93: A-9915.

19 LIBROS E IMPRESOS

COMPRO LIBROS DE TODAS CLAses y en todas cantidades. Pago bien. Voy a domicilio. Diríjase a José Marí, librería La Escuela en Monte y Egido, frente Compañía Cubana Electricidad.

NECESITO LIBROS USADOS DE todas clases, especialmente Texto; compro cualquier cantidad. Llame al M-9017; voy a domicilio. Librería Venecia. Obispo 82. M-9017.

LIBRERIA MONSERRAT, COMPRO libros, bibliotecas y restos de ediciones, pago más que nadie y voy al momento avisando al teléfono M-1502 Monserrate 137

NO REGALE SUS LIBROS ANTIguos a librerías de viejo. La librería **Albela** se los compra, pagándole más que nadie. Belascoaín casi esquina a San Rafael. Telf. U-5783.

21 INSTRUMENTOS DE MUSICA

TENEMOS INTERES EN ADQUIRIR un órgano de Iglesia de segunda mano, pequeño, cuyo precio no exceda de $300 00. Informes a los departamentos 500 y 501 del edificio La Cubana, Aguiar 81 y 83, Habana.

COMPRO PIANOS DE TODAS MARcas, modernos, pagándolos bien; máquinas de escribir y coser, joyas de oro y brillantes. Aguila 139. Telf. M-1661.

23 OBJETOS VARIOS

COMPRO METODO CORTINA EN INglés, de discos. Teléf. FO-2589.

SE COMPRA FRUTA BOMBA CUALquier cantidad. Se compra piña semilla higuereta y de maní. Pagos al contado. Vendemos semilla fruta bomba y calabaza. Diríjase: García Fruit Co. Apartado 404, Habana.

Arrendamientos

A-1 FINCAS RUSTICAS-URBANAS

PARA PAGARLA MENSUALMENTE se solicita una finca de dos a tres caballerías, con casa habitable, con baño y a media hora de la Habana. Escriba a Mario Gumá, calle 6 Nro. 506 teléfono F-4312 Vedado.

PARA ARRENDAR FINCA 2 CABAllerías, carretera Managua con el Río Almendares chalet y caballeriza etc. en el kil. 13 Información Paseo y 21 F-4345

ARRIENDASE FINCA 3|4 CABAllería sembradas 3,000 matas fruta bomba, tierra buena para jardín, granja con casa, pozo, electricidad, teléfono, 20 minutos Habana. Finca recreo. Carretera Santiago Vegas, después Cuartel Guardia Rural. Rabelo.

ARRIENDO FINQUITA PREPARAda para todo, con su bungalow, entre Arroyo Arenas, Barandillo y Biltmore. 15 pesos mensuales. Teléfono FO-2503

A-2 ARRENDAMIENTOS VARIOS

CEDO CONTRATO DOS AÑOS FINca una caballería, preciosa casa vivienda con garage, luz eléctrica, agua corriente fría y caliente, todas comodidades, alquiler $30.00 por mensualidades adelantadas. Sra. Requejo de Pérez, finca «La Generala», Reparto Rocafort, carretera San Miguel del Padrón.

Arrendamientos

A-2 ARRENDAMIENTOS VARIOS

PROXIMO A TERMINAR SE ARRIENdan tres lotes terreno cercados con muro mampostería 2.50 metros alto propio para depósito o industrias, en 26 y 29, Vedado. Uno de ellos tiene nave. Situación previlegiada por proximidad todos los Repartos Vedado, Cerro, Marianao y Puentes Grandes Se hace contrato largos años. Manzana Gómez Nro. 264.

Reparaciones

42 MUEBLES Y PRENDAS

«GARCIA ESPINOSA». Mueblería y tapicería, San Rafael y Soledad. Hacemos trabajos de tapicería, reconstrucción, pintura y decoración. Mejor trabajo y mejores precios, porque somos obreros, directores y propietarios. Nuestro teléfono: U-1424. English spoken.

!Repare a tiempo su nevera!

Rionda, Esmaltados por calefacción eléctrica. Infanta 52 y medio. Telf. U-3968.

REPARAMOS SUS MUEBLES POR poco dinero, dejándolos nuevos. Casa Pardo. U-5761. Los modernizamos, barnizamos a muñeca y esmaltamos «Duco». Pinturas mimbres a vapor y neveras. Tapicería en general. Azogamos espejos. Trabajos garantizados. San Rafael número 130.

ARREGLE A TIEMPO SUS MUEBLES

A-8297: Tapizamos, barnizamos o reformamos muebles a reducido costo, dejándolos enteramente nuevos. Esmaltamos «Duco». Especialidad mimbres y neveras Llame y pasaré por su casa, sin costo para usted. **RODRIGUEZ Estrella núm. 79.**

REPARACIONES DE MUEBLES

CASA «CORO»

Barnizamos toda clase de muebles y tapicería. Especialidad en colores, combinaciones de maderas y chapas. Limpieza de muebles a domicilio. Estrella 27, entre Aguila y Angeles. **Teléfono: M-2127.**

GRAN TALLER DE TAPICERIA

DE MARTINEZ

Avisa a su distinguida y numerosa clientela el traslado del taller a Sitios número 47. Tapice sus muebles con telas importadas a precios económicos. Doramos, barnizamos y reformamos toda clase de muebles. Trabajos garantizados. Recuerde: Sitios 47. Telf. M-7872.

VENTAS

48 CASAS

CASA ESQUINA CON TERRENO para fabricar otra en $3.200. Moderna, véala antes de comprar. Su dueño informa en la misma a todas horas. Calle 18 esquina a 7 Almendares. Sr. Paco.

REGALO $3.800.00 CASA SIN ESTREnar, lo mejor Ampliación Almendares, sala, comedor, 3 cuartos, baño garage Ingeniero Manuel Ricoy. Calle Once esquina Avenida Nueve. Véala enseguida. FO-3329

LUYANO

Sumamente cara se vende la casa de esquina Cueto y Velázquez a una cuadra de la alzada de Concha, altos y bajos entrada independiente; no corredores. Informan en la bodega de enfrente.

¿USTED QUIERE ESTABLECERSE CON POCO DINERO? VEA A BENJAMIN GARCIA: M-4461

Vendo dos caballerías de tierra, con gran chalet, en carretera, a 15 minutos del Capitolio, muchos árboles frutales: $7,500. Vendo residencia en Calzada de Tulipán, 4.000 metros, 2 plantas, propia clínica o industria. También se dan diez años de contrato, con opción de compra. Ganga: tintorería, ferretería, tren de materiales, casa de empeño, 4 garages, uno 600 pesos; lechería y bodega: 600 pesos. Vendo: cafés, cabarets, casa de huéspedes y un hotel: 1.000 pesos. Toda clase de negocios para establecimientos. Informes: Benjamín García, Galiano 125, café: M-4461.

EN $2.200-00

Vendo casa moderna de esquina con local de establecimiento y casa de vivienda. Arnao y Gonzalo a una cuadra Calzada Víbora M-2938

EN $3.000 VENDO CASA DE MAMpostería techos monolíticos, rentando $45.00 mensuales. Informes: personales Figuras 16 altos, esquina a Manrique.

BARRIO DE SAN LEOPOLDO

Casa vieja, para fabricar, 6 metros frente 126.50 en total. $6.000. Urge la venta por embarque. Informan en el M-9300.

PROXIMO A PALACIO, SOMBRA

Casa de 2 plantas con 185 metros, 7.70 por 24. Precio $9.000.00. ¡Una verdadera ganga! Informan en el Tel. M-9300

INMEDIATO A NEPTUNO

3 casas de 2 plantas cada una. Superficie: 18x18. Precio las 3: $18.000. Informes en el Telf. M-9300

SE VENDE UNA CASA ANTIGUA esquina casi regalada en $4.500, centro Habana, su dueño en Crespo No. 15 bajos después las 12 p. m.

VARADERO, PLAYA NORTE, VENdo chalet esquina, 1003 varas solar, frente Playa, Este calle, Sur carretera, 200 metros Club Náutico. Informa Parravicini, Laborde 88, Cárdenas.

EN $1.700-00

Vendo casa mampostería cinco habitaciones, renta $25.00. Vista hace fé. Véala: calle Armando Nro. 2 Primera cuadra reparto Santa Amalia. M-2938

¿BUSCA NEGOCIO? ¡TENGO LOS MEJORES! BENJAMIN GARCIA: M-4461

Vendo una manzana de casas, o sea, 17 casas, en $10,000, renta $170.00; vendo edificio, 72 casas, renta $1,000 mensuales: $80.000; San Rafael, 2 plantas: $14,000; en la calzada del Monte: $13.000; vendo ocho casas y una esquina: $3,600; vendo esquina, con comercio, 2 plantas, renta $80.00, en $7,000; vendo casa en Infanta, 3 plantas: $9,000, ganga; vendo 15 casas, renta $220.00, en $17,000; vendo edificio de 4 casas, en $5,500, renta $80.00; vendo casa 3 plantas, 11 por 14: $10,000, pegada a Monte; otra, San Lázaro, 2 plantas, 7 por 24: $15,000. Informes: Galiano 125, García: M-4461.

M.E.C.D. 2016

VENTAS

48 CASAS

VENTAS DE OPORTUNIDAD

Casa de esquina, Galiano, 2 plantas, 12.50 por 20: $25.000; casa esquina, Concordia, 3 plantas, acera de la brisa: $18,000; dos casas, Manrique, de planta baja, una de 7 por 30, agua redimida: $8.500; otra de 13 por 32: $14,000; casa calle de Cuba, acera sombra, cerca O-Reilly, 2 plantas, 17 por 36: $36,000; casa San Luis entre Quiroga y Trespalacios: $1,400. Informes: Francisco Tourón. Indio 26, bajos, entre Monte y Corrales, de 8 a 12 a. m. y de 1 a 4 p. m. No corredores.

CALLE INDUSTRIA UNA PLANTA, antigua, con 14 metros frente, total 200. Precio $10.000. Zanja moderna 2 plantas 3 casas. Rentan $100. Precio $14,000. Campanería, Aguiar 68 M-7785.

CALLE VAPOR CERCA MALECON, edificio 2 plantas, 6 casas, monolítico. Renta $180. Precio $22.000. Otra 3 plantas moderna. Sala 3 cuartos, comedor. Renta $90. Precio $11,000. Facilidades pago. Campanería.

GANGAS: CASAS ANTIGUAS UNA planta: Campanario 8 por 30 agua redimida $8.000. San Miguel 210 metros $5.000 Lealtad azotea sala, 3 cuartos, comedo, $3.300. Campanería. Aguiar 68. M-7785.

VEDADO, CALLE 21 ESQUINA CERCA 12, moderna, jardín, portal, sala, 3 cuartos, baño, comedor, garage. Renta $95. Precio ¡12.500. Y otras más, facilidades pago. Campanería, Aguiar 68, M-7785.

VEDADO, CALLE 19 MONOLITICA, una planta, jardín, portal, sala, 3 cuartos, comedor, 1 cuarto criados, garage $8.500. Otra jardín, portal sala, comedor, 3 cuartos, baño $6,000. Campanería, Aguiar 68. M-7785.

ALMENDARES Y SIERRA. GANGAS: Calle 2 cerca Cine Rívoli $7,500 Calle A, moderna, 3 cuartos $3,800. Calle C, moderna, muy bonita, 3 cuartos, garage $6,000. Calle D. monolítica, lujosa, 3 cuartos, garage $6,500. Calle E cerca 18 moderna, 3 cuartos, garage, $7.500. Campanería, M-7785.

ALMENDARES: CALLE 12 GRAN esquina, monolítica, 3 cuartos, garage, baño color, $7,500. Calle 10 monolítica, cómoda, 3 cuartos, garage $4.500. Calle 7 cerca 14 moderna $3.000 Campanería, Aguiar 68. M-7785.

LACRET CERCA TRANVIA JUAN Delgado, moderna. Sala, 3 cuartos, comedor $4,500. Libertad cerca Mayía Rodríguez moderna, sala, hall, 3 cuartos $5.500. Campanería, Aguiar 68 M-7785.

REGALO: AVENIDA ACOSTA CERCA Concepción. Frente tranvía moderna, 2 plantas, garage, renta $60. Precio $7,000. Calle Reyes moderna. Sala comedor, 3 cuartos. Precio $4.500. Campanería, Aguiar 68, M-7785.

VENDO LEALTAD Y VIRTUDES, planta y media, antigua 6 por 19 metros, bajos, con sala, tres cuartos, altos: recibidor dos cuartos: $7,200 No corredores. M-3887

HABANA, VENDO EDIFICIO MOderno rentando $500, precio: $51.000, otro próximo a Belascoaín rentando $200, en $16.000. Informes J. P. Quintana e Hijo Chacón 23, M-8182

SE VENDE O SE ALQUILA AMUEblada o sin muebles, una cómoda casa situada en la calle 12 esquina a Avenida Doce, Reparto Ampliación de Almendares, a cuatro cuadras del Hotel Almendares y a tres minutos de la Playa de Marianao; línea de tranvías por el frente. Una sola casa de altos y bajos con sala, comedor y cinco habitaciones, garage para dos máquinas; espléndido jardín. Informan Bufete Dolz. Manzana de Gómez 417. Telf. M-3615

VENDO EN CALLE ADOQUINADA a una cuadra Calzada Jesús del Monte, casa dos plantas ambas decoradas, construcción hierro y cemento. Bajos: portal, sala, saleta, tres cuartos al fondo terraza, lavadero y jardín. Altos: sala, saleta, tres cuartos, terraza y lavadero; en la azotea una glorieta y un cuarto rodeado de celosía y enredadera de piscuala en ambas cocinas y baños con abundante agua fría y caliente. Se vende barata. Se puede dejar parte en hipoteca. Trato directo. Su dueño: Fomento 159, altos entre Municipio y Arango; a todas horas.

VENDO CASA DOS PLANTAS, MUY fresca, muchas comodidades. Baratísima. 5a y 10 La Sierra.

ELEGANTE CHALET

Vendo en Cortina y Estrada Palma, con jardín, portal, sala, hall, comedor, 3 habitaciones, baño color, amplia cocina, cuarto y servicio criados, garage. Véalo de 3 a 6 p.m.

MIRAMAR: VENDO

Moderna casa, muy bonita, de esquina, a la brisa, con muchas comodidades, baño en color, closets, garage, Bien situada. Olózaga, 8 y Tercera, Miramar.

VIBORA

Vivacasa propia, por $1,400. Moderna: sala, 2 cuartos, baño, patio y cocina. Informan: Monte y Zulueta, café «Internacional». Sr. Pérez, de 1 a 5.

CONCEPCION Y GENERAL LEE SE venden sin estrenar, casitas, techos monolíticos, jardín, portal, sala, comedor, dos cuartos, baño intercalado, cocina, agua caliente, lavadero lugar para guardar máquina. Puede verse a todas horas. Muy barata. Ruta 22 y trans-bús V-1. M-2863

VENDO LA SIERRA 5a ENTRE 6 Y 8, casa sin estrenar, cuatro habitaciones, otra criados, dos baños colores intercalados, hall dos metros ancho garage ,traspatio. Vázquez. FO-3983

PLAYA HABANA, $180 LA TEMPOrada, sala, comedor, tres cuartos, baño completo, cocina, agua corriente, pisos mosaicos y servicios de criados. A-8854 Se vende barata.

ALMENDARES, SIERRA: VENDO VArias casas bien construídas. Precios: $4,000, $4,500, $5,000, $6,500 y $13,000. Todas están sólidas y decoradas. Fabricación de primera. Abel Rodríguez, contratista, Oficina 7 y 14: FO-2212, Almendares.

VENDO SIN ESTRENAR AMPLIAción de Almendares, la casi esquina a la Avenida 12, casa con tres habitaciones, otra criado, hall, garage y otras comodidades. FO-3983.

VENDO EN CALLE NEPTUNO CASA moderna; citarón cielo raso preparada para dos plantas más: $5,000. Y una regia casa en Santos Suárez, amplia, de cantería y hierro P.S.S. 4-4, baño, comedor, galería; costó $14,000; se da en $5.800. Informa Vallongo. Belascoaín 641.

VEDADO

Vendo 4 casas de jardín, portal, sala, saleta, 4 cuartos, baño intercalado, cocina gas y carbón 10 apartamentos al fondo, renta todo $200.00. Precio: $20,000 Luyanó, 4 casas, 14 apartamentos, dos plantas, moderno monolítico, todo renta $100.00. Precio de ganga: $8,000. Obrapía 33, Bolsa. Andrés Pérez; y Compostela 34, bajos, de 12 a 2.

¡¡GRAN CASA, POR $1,275!!

Casa mixta: sala, recibidor, 2 cuartos grandes, baño intercalado completo, comedor, cocina, patio y gran traspatio con frutales, buenos pisos. Pegada a la calle Salvador, cerca de Palatino, Cerro. Guaguas y tranvías a mano. ¡¡El terreno sólo vale más, pero urge por embarque!! Goicuría y General Lee, bodega: I-3706.

VENDO CHALET CALLE PAZ Nro. 4 en la Lisa, Marianao, jardín, 2 portales, sala, saleta, 3 cuartos cocina, baño, garage, patio $2.600. Elisa Alvarez. FO-7801

¡¡CASA POR AUTO!!

Antigua, pero en buenas condiciones. Puede rentar $200.00, 13 por 44 varas, en lo mejor de la Calzada de Jesús del Monte Vale $11.000 y la doy sólo a $11.00, fabricación y terreno. Tomo auto en parte. Dueño: Goicuría 14, entre General Lee y Lacret: I-3706

POR $15.000 Y UNA CASITA NUEva vendo casa grande ocho dormitorios, esquina 1.050 metros, Calzada Vedado, bajos, escribir C. Herrera apartado 244 Habana.

BOLETIN DEL DIA

PEDRO DE LA CUESTA

INVERSIONES

VEDADO: $14,000

Calle A cerca 23, compuesta de: jardín, portal, sala, recibidor, 4 cuartos, baño intercalado, comedor al fondo, pantry, cocina, cuarto criados y servicios, patio lateral y al fondo. Puede reconocer $5,000 al 7 por 100 moratoriados, para verla, Pedro de la Cuesta. A-8697 y FO.2419

REPARTO ALMENDARES

$5.200

Moderna fabricación de primera, calle D entre 12 y 14, compuesta jardín, portal, sala, hall, 3 habitaciones, baño colores, intercalado, comedor al fondo, cocina, garaje toda citarón y monolítica, herrages de primera, etc. Para verla, Pedro de la Cuesta, A-8697 y FO-2869

REPARTO ALMENDARES

$4.500

Frente Parque Japonés, acera sombra, compuesta jardín, portal sala, 3 habitaciones, baño completo, comedor, cocina, cuarto y servicios criados, traspatio. Solar 10x45. Pedro de la Cuesta: A-8697 y FO-2869.

REPARTO ALMENDARES

$7.500

Preciosa calle C y 14 a una cuadra Curva de Montalvo, compuesta de jardín, portal, sala, recibidor, grandioso hall, 3 habitaciones, baño intercalado completo, comedor fondo, pantry y cocina, garage patio lateral y al fondo traspatio, cuarto y servicios criados. Pedro de la Cuesta, A-8697 y FO-2869

AMPLIACION DE ALMENDARES

$9.000

Calle 12, la más ancha del Reparto, entre las calles 8a Ave. y 9a acera sombra, y separada de sus colindantes a más de diez metros, chalet compuesto jardín, portal, vestíbulo, sala, comedor, cocina, cuarto y servicios criados, servicio auxiliar, traspatio y garage fondo. En los altos 4 habitaciones, baño completo, terrazas, frente y fondo. Está desocupada, verla a todas horas. Puede dejar $2.500 en hipoteca, cancelar por partidas de $200. Pedro de la Cuesta A-8697 y FO-2419

AMPLIACION DE ALMENDARES

$7.000

Frente tranvía Playa, calle 9 entre las avenidas 9 y 10, compuesta jardín, portal, sala, galería cerrada, 3 habitaciones, baño intercalado, comedor fondo, cocina, cuarto y servicios criados, garage al fondo, y traspatio. Puede dejar $1,200 hipoteca moratoriada. Pedro de la Cuesta Telfs. A-8697 y FO-2419

AMPLIACION DE ALMENDARES

$6.500

A pocos pasos de la gran calle 12, residencia compuesta jardín, portal, sala, 3 habitaciones, baño intercalado, comedor, pantry, cocina, 2 cuartos criados, con servicios, garage, al fondo, traspatio, solar de 12 por 47, techos monolíticos, y paredes de citarón, fabricada por Cristóbal Díaz, Pedro de la Cuesta. A-8697 y FO-2419

CERCA DE LA CIUDAD MILITAR

$9.000

Casa quinta con 1,250 ms. en la Avenida 8a entre 1a y E, calle asfaltada, acera sombra, chalet en el centro y rodeado jardines por todos lados portal, sala, recibdor, comedor, habitación con baño completo, cocina, cuartos y servicios criados, garage al fondo, en los altos, escalera de mármol, 3 dabitaciones, baño completo, 3 terrazas, no compre sin ver esta propiedad. Pedro de la Cuesta. A-8697 y FO-2419

REPARTO MIRAMAR

$13.000 Y $18.000

Ave. 7a esquina a 28, residencia sin estrenar, chalet compuesto jardín, portal, vestíbulo, recibidor, sala, comedor, servicios de visitas pantry, cocina habitación de criados, con servicios y garage. En los altos, recibidor, 4 habitaciones, con closets, 2 baños intercalados, habitación chauffer con servicios, terrazas frente y fondo. Está desocupada. Pedro de la Cuesta Telfs. A-8697 y FO-2419

VIBORA, $4,800

Mayía Rodríguez y Estrada Palma, residencia compuesta portal, sala, hall, 4 habitaciones, baño intercalado cocina, patio lavaderos, pasillos laterales, cuarto y servicios criados. Toda decorada, un regalo. A-8697 e I-3411. Pedro de la Cuesta.

VIBORA, $7,000

Calle Estrada Palma, a 3 cuadras Calzada, mide solar 20 ms por 40 ms. 800 ms. a un lado está edificada, chalet compuesto jardín portal sala, comedor y servicios. En los altos 3 habitaciones, baño intercalado y terrafondo. Quedando un solar de 10x40 ms. para fabricar otra residencia, véala. Pedro de la Cuesta A-8697 e I-2411

REPARTO MENDOZA

VIBORA $9.500

Residencia 2 plantas, moderna, compuesta jardín, portal, sala, 3 habitaciones, baño intercalado galería, comedor fondo, cocina cuarto y servicios criados y garage. Cada planta renta $50.00. Calle Vista 9legre, Pedro de la Cuesta. A-8697 e I-3411

LUYANO, $3.800

Calle Pérez, a 2 cuadras Toyo, casa compuesta portal, sala, comedor, 3 habitaciones baño completo moderno y cocina de gas, patio lateral y trasjatio. Con frutales. Para verla Pedro de la Cuesta, A-8697 y FO-2419

SOLARES

Vedado, calle 6 esquina a 27, 23x23, a $18.00. En la gran 5a Avenida de Miramar, esquina a 16, 24x5 ms. a $10.00 vs. En la Sierra calle 8, y A esquina de fraile, mide 23.17 por 21.65 $2.200. En la calle B, entre Lanuza y Miramar, a $2.75 vara. En la calle Consulado entre B y 8, 14.74 por 47 vs. a $2.00. Al lado del Corporativo, propio para industria o casa de apartamentos, 2,511 vs., baratísimo En la Ave. Central, parte alta, 18 por 46 a $3.25 vara y muchos más en todos los Repartos. Pedro de la Cuesta A-8607 y FO-2419.

OBRAPIA No.36 DEPARTAMENTO No.1

VARADERO

Playa Norte. Vendo chalet esquina 1003 varas solar frente Playa Sur. Carretera este, calle 200 metros Club Náutico. Informa Parravicini, Laborde 88. Cárdenas.

INVERSIONES

Solvencia moral y económica. Véame o llámeme sin compromiso de ninguna clase para usted. Vendo y compro casas y solares. Dinero en hipoteca en La Habana y repartos. Mucha reserva, prontitud y honradez en las operaciones. Informes: Victoriano Alvarez, calle 14 esquina a D., reparto Almendares: FO-3736.

48 CASAS

¡¡CASA MODERNA: $2,250!!

Cerca Palatino, linda casa: portal, sala, 3 cuartos, cocina, baño completo. Está en Salvador y Parque. Vale mucho más, pero urge. ¡Véala! Goicuría 14, entre General Lee y Lacret: I-3706.

HAGASE DENTRO DE BUEN PREcio de un precioso chalet estilo moderno que construido por Max Borges se vende en la calle 13 entre 6 y 8 Reparto Almendares, Buena situación. Excelente comunicación. Puede verse de 8 a.m. a 10 p.m.

VENDO EN BUENA VISTA UNA casa, sala, 3 cuartos, comedor, cocina y baño, buena renta, acera de la brisa, media cuadra ruta 9, $1.800; para verla Avenida 4a entre 6 y 7, teléfono FO-1978 Sr. F. Alvarez.

VENDO EN $1700 CASITA MODERna sala, cuarto, comedor baño, intada en colores a una cuadra Calzada Luyanó, propia para matrimonio. Informan Fábrica 607, frente al parque. Telf. X-2069.

Precio de ganga

VENDO

JESUS DEL MONTE 417

Casa de Manpostería, azotea y tejas, 530 metros planos de superficie. Compuesta de sala, saleta, un salón corrido de 4.20 por 17 metros, dos cuartos, cocina de gas, dos baños con servicios completos y un hermoso sótano. Unica oportunidad. Escríbanos y gustosamente lo atenderemos. Informes: Calle F número 34, Vedado, Habana, Oficina de Inversiones.

SE VENDE LA CASA ARELLANO Nro. 358 entre Luz y Pocito, compuesta de portal, sala, tres cuartos baño intercalado y demás servicios Informes Real 50 letra C Teléfono I-7277 Puentes Grandes

LINDA RESIDENCIA PORTAL, JARdín, sala, 2 cuartos baño intercalado moderno, galería, comedor fondo, techos concreto, fabricación primera $3.500. Llamad FO-2856 calle A y Lanuza, Almendares, directo.

FONOLLAR Y CIA. CONSTRUIMOS reparamos y reformamos. ¿Queréis solidez por poco dinero? Llamad Tel. FO-2856 construid no compréis casas hechas, damos facilidades, proyectos gratis, construcciones fuertes y económicas. Llamad a Fonollar.

FABRICAMOS POR $1.100-00

Si tiene terreno sala, comedor, dos cuartos, baño, cocina, todo moderno con tres cuartos, $1.400, facilidades pago. Reparaciones a plazo. Iglesias constructor San Nicolás 288, teléfono A-9685

VENDO EN SANTOS SUAREZ, REsidencia sin estrenar, cuatro cuartos, baños de lujo y de criado, garage. Avenida Mayía Rodríguez y Carmen. También los solares que la rodean y a la brisa; doy facilidades. Abierta todo el día. Teléfono I-3055.

APROVECHE GANGA. HERMOSA casa, San Anastasio casi esquina San Mariano; brisa, portal, sala, saleta, 3/4 comedor fondo. Un palacio. Véame para verla y ofrezca antes día 10. Empedrado 46. M-2686. Cancio.

¡¡URGENTE!! POR AUSENTARME de la capital, vendo mi lindo chalet en lo mejor de Santos Suárez. Muy fresco, de esquina. Para informes, su dueño. Teléfono I-5313.

LINDO CHALET, EN EL PARQUE Japonés, acabado de fabricar compuesto de jardín, portal, tres cuartos, dos baños, garage, 471 varas de terreno. $3.500 y pequeño resto. Informes directos: Sol 28 y medio esquina Cuba, Carlos, de 2 en adelante.

CON $600 ENTRADA Y $1.000 A pagar con facilidades, vendo gran casa madera, con 150 metros fabricación y mil vars terreno, frutales, agua propia, luz, teléfono etc. dos cuadras ómnibus y trans-bús. Cristina y Esperanza. Reparto Montejo. FO-3134.

VENDO EDIFICIO RENTA $820.00, $75,000; esquina 3 plantas, renta 140 pesos, pegado a Monte: $12,000; otra, 2 plantas con bodega: $9,500 casas 3 plantas: renta $165.00, en $10,500; otra: $3 000; otra: $1,800; otra, 3 plantas: $5,000; Pasaje 20 por 50, renta $140.00, en $6,500. Prado y Dragones, café: M-4739. Yáñez.

SE VENDE ACABADO DE CONStruir en el Reparto Kohly, Alturas un chalet compuesto jardín, portal, sala, comedor, tres cuartos, baño intercalado, pantry, cocina, cuarto de criados, garage y jardín al fondo. Fabricación de primera. Grandes facilidades de pago. Trato directo. Manzana Gómez 264.

VEDADO SE VENDE MUY BUEN chalet fabricación moderna, siete habitaciones, baños, garage, patio, árboles dos plantas, informan en la misma los dueños, calle E Nro. 456, entre 19 y 21.

49 SOLARES

LOTE TERRENO CALZADA CONcha 1,200 varas 20 frente Calzada y 18 frente otra calle, punto industrial, vendo barato, dueño: I-5463 de 12 a 3.

VENTAS DE OPORTUNIDAD

Se vende un solar en la calle Fuentes entre C y D, Ampliación del reparto Almendares a $2.50 vara, mide 15 varas de frente por 42 de fondo. Informes Francisco Tourón, Indio 26 bajos entre Monte y Corrales de 8 a 12 a. m. y de 1 a 4 p. m.

SOLAR, GANGA, A $2.50 VARA, EN Nicanor del Campo, Alturas de Almendares. Vale muchísimo más. Precio total $1.400 sin corretaje, venta directa: M-6886 Aguiar 68

SOLAR O PARCELA, CALLE 17, en $1,850. Fíjese bien, en la gran calle 17 del Vedado. La única oportunidad, esquina sombra: $3.500. M-6886 Aguiar Nro. 98.

SOLAR ESQUINA, CALLE 19, VEdado, $4.500, si es negocio rápido libre de gravámen, calle asfaltada; única verdadera ganga. Llámeme o véame. Emilio Rodríguez. M-6886, Aguiar 98.

A PLAZOS CALLE 23, VEDADO; solares por la mitad de precio, grandes facilidades. Parte contado, resto mensualidades o trimestres, con o sin interés. M-6886, Aguiar número 98.

VEDADO, CALLE 19 VENDO SOLAR de 25 por 50, acera sombra a $16.00 metro; otro de esquina, calle Paseo, con 1,600 metros de superficie a $15 metro, informan: Quintana e Hijo, Chacón 23. M-8182

APROVECHE ESTAS OPORTUNIdades, vendo los siguientes solares: calle 11 entre 3 y 4, ampliación Almendares, mide 15x35, calle 12, cerca parque, 12x46, calle 14, cerca cine Rívoli, mide 10x45, Ave. de Columbia entre San Francisco y San José pegado a la Calzada, mide 17 por 40, Calzada de la Ceiba, lote de 54 por 40 varas, también lo parcelo, Informa su dueño, Piñón, Chacón 23.

REPARTO MIRAMAR. VENDO SOlar 26 entre 5a y 7a, acera de la sombra, mide 47x50 a $4.25; otro 14 entre 5a y 7a, 22x50 a $4.50. Informan Quintana e Hijo, Chacón 23, M-8182

VEDADO, CALLE 23

Vendo solar. Mide 18 por 34.19. Unico por fabricar en la cuadra, fabricando al lado ingeniero Max Borges. Precio: $5.250. Sr. González, O-Reilly 26: M-2602.

ALTURAS DE ALMENDARES SE venden 600 varas, $5.50 vara, en la calle Avenida del Río No. 12; media cuadra de Calzada de Columbia y Stadium Tropical. Su dueña: A5-4821.

49 SOLARES

VEDADO. — EN LO MEJOR DE la calle 17, solar de esquina fraile, con una medida de 36 por 50. Precio de oportunidad. Informes: J. P. Quintana e Hijo, Chacón 23, M-8182 y FO-2188

VENDO MIRAMAR SOLAR AVENIda Séptima esquina 26, parte más alta, pegado Sierra medida ideal, 28 por 30 varas, barato, dueño Rodríguez. FO-2212

GANGA: LOMA DEL MAZO. CALLE Patrocinio entre José A. Saco y Luz Caballero. Mide 14.15x50.70, $1.50 vara, lo más alto; varios más. Marrero. M-7774.

OPORTUNIDAD: REPARTO NICAnor del Campo, Calzada Columbia entre 10 y 12; $6.50 vara. Varios lotes de esquina y centros bien situados; $4.50 vara. Marrero. M-7774.

ALTURAS DE COLUMBIA. FRENTE Calzada, esquina, centros; parcelas, próximo Colegio Belén; rodeado magníficas residencias, lo más alto y saludable y pintoresco de la ciudad. Marrero. M-7774.

JESUS DEL MONTE. CALLE MANgos entre San José y San Luis; único por fabricar; calle asfaltada; mide 10.61x40, total 310 varas; precio $950.00. Marrero. M-7774.

ALTURA RIO ALMENDARES. MAGnífico solar Avenida Tropical y Avenida Almendares; $6 vara. Otro Avenida del Río y América, $5.75 vara. Otro frente Calzada. Marrero. M-7774.

VIBORA. REPARTO MENDOZA-VIvanco. Calle Concejal Veiga entre Luis Estévez y Estrada Palma. Solares: 11.80x58 y 23.58x58, $2.50 vara. Varios más. Marrero. Aguiar 27. M-7774.

MAGNIFICO SOLAR FRENTE CALzada Columbia, único por fabricar; entre Mendoza y Godínez; mide 15.32x47.17, $3.50 vara. Otro frente Calzada, una cuadra Consejo Corporativo; mide 12x26.50, $850. Varios más. Marrero. Aguiar 27. M-7774.

REPARTO LA SIERRA: VENDO REgia esquina fraile, 18 por 33; otra, 28 por 30; centros, 13 por 40, punto especial, llanos altos brisa. Precios económicos. También le construyo su casa en los mismos. Pida informes: Abel Rodríguez contratista: FO-2212.

$650 VENDO MAGNIFICA PARCELA de esquina Avenida Santa Amalia y Gonzalo, una cuadra Calzada; 17 varas por 19. Dueño I-3911; 10 Octubre y E. Palma. Botica. Vendo $450 gran solar calle Arnar, Santa Amalia, dos cuadras Calzada 12 vs. por 47; magnífica calle. Dueño Sr. Balanza; San Pedro No. 6; Vidriera Bar «Cosmopolita».

TERRENOS PLAYA SANTA FE. URge ceder solares muy baratos pero llevando efectivo. Se vende linda casita estilo americano en Avenida y 6a. Allí mismo informan.

VENDO SOLAR EN ALTURA AVEnida New York 17.90 frente por 47 fondo, precio: $3.80 vara, acera sombra. Sra. Elisa Alvarez. FO-7801

LA SIERRA, SOLAR MUY BIEN situado línea por enfrente, ómnibus en la esquina medida ideal 14x51 Informan FO-2959

AMPLIACION DE ALMENDARES: Avenida Siete y calle Trece, frente parque y ruta 30. Vendo parcela, esquina fraile, 20 por 20; y otra centro, 12 por 22, brisa, entre grandes residencias: $4.00 y $3.00 vara. Dueño: FO-3134.

LA SIERRA: PARCELA DE 11 POR 23, 253 varas, junto esquina fraile, calle B, y Ocho, lo mejor del reparto, entre grandes residencias y lindando reparto Miramar: $1,700. Dueño: FO-3134.

VEDADO: A 50 CENTAVOS EL MEtro, con dos viviendas: 18,000 metros, próximo a la calle 26 y lindando con el Cementerio Colón. Martínez y Prieto. O-Reilly 23: A-6951.

EN LO MEJOR DE ALMENDARES: calle Doce entre D. y E., próximo Quinta Avenida, 10 por 47 o 20 por 47, a $4.00, brisa, terreno llano y grandes residencias al lado. Facilidades de pago. Dueño: FO-3134.

TERRENO Y PLANTA DE OBRA, TErreno de esquina con 675 metro, con nave y planta de construcción completa, mezcladora, andamios, carretillas, etc. Todo junto o separado. Muy barato. Nápoles Fajardo y Cisneros, al lado del sanatorio La Esperanza. Informes: Aguiar 126, edificio Llata, departamento 12, de 3 a 5. Telfs. M-1322 y FO-1255.

SE VENDEN SOLARES REPARTO Kohly, Alturas, primer reparto, salida Puente Almendares y el de más porvenir por ser el más próximo al Vedado, por lo saludable, por su gran altura y fresco, por su panorama no igualado en ningún Reparto, por su hermosa vista al Río Almendares. Se dan facilidades de pago si es para fabricar. Hay un lote de 6 solares a $3.00 vara. En el Vedado las esquinas de 25 y 32 y 25 y 30 y Calzada esquina a Paseo. Trato directo, Manzana de Gómez Nro. 264.

REPARTO MIRAMAR: A LA TERminación de la Avenida de Carlos M. de Céspedes, vendo un solar situado a la brisa, de 20 metros de frente por 48 de fondo. Superficie: 952 metros. Precio arreglado. Diríjase al dueño: Oficios 18, departamento 312. Damos facilidades.

MIRAMAR: EN LA GRAN CALLE 10 y acera de la sombra, vendo un solar completo, a $4.00 vara. Facilidad en el pago. Guillermo del Monte. Habana 84: M-2474

VEDADO: CALLE B, VENDO UNA parcela de esquina de fraile, en $6.500. Verdadera ganga. Aproveche esta única oportunidad. Informes: Guillermo Delmonte, Habalna 84: M-2474.

SE VENDE TERRENO CALLE 25 entre 24 y 26 con una nave construída a $6.00 vara contando nave. Manzana Gómez Nro. 264.

ALMENDARES SOLARES Y PARCELAS DE TODAS LAS MEDIDAS

12 por 22 en $750.00, la parcela de 264 varas.
12 por 35, en $1,150, la parcela de 420 varas.
10 por 45, en $1,000 la parcela de 457 varas.
22 or 21, esquina: $1,250 la parcela de 462 varas.
45 por 32, esquina: $3,250, la parcela de 1,470 varas.
22 por 45, esquina $2,250, la parcela de 1,014 varas.
Informes directos al comprador: FO-3786. Alvarez.

SE VENDE SIN INTERVENCION de corredores, en el Vedado, uno o varios solares de centro, en la calle 13 entre D. y E. Informes: Telf. M-3566.

VENDO O CAMBIO POR PROPIEdad, dos solares en lo mejor del reparto Ampliación de Almendares, Avenida 6 entre 12 y 13, acera de sombra. Informes: I-5678.

VARADERO

Parcelas con frente a la bella playa, desde $6,000. Albertode Ayala: FO-3703. De 8 a 2.

VIBORA. — VENDO PARCELA TErreno, esquina, Vista Alegre y Goicuría, mide 23.73 por 22.66 total 537 varas, $2.200.00. F-5179 y F-5615

49 SOLARES

CORRA, LUYANO, CALLE ROSA Enríquez, pavimentada, vendo esquina de 17.50x31.60 varas a $2.50 vara.

VEDADO. VENDO PARCELA DE 14x22.66, calle pavimentada, precio a $11,00 metro.

INFANTA, PROXIMO A SAN LAZAro, vendo esquina de 8x14 metros, precio razonable. Próximo a Infanta vendo parcela de 13.79x23.50 metros. Precio a $20.00 metro. Fernández Hermo. Manzana de Gómez 403. Teléfono A-6612.

MIRAMAR AVE. 20 ENTRE 5 Y 7

Solar completo 1251 varas, $5 vara, el único por fabricar en esa cuadra rodeado grandes residencias. Olózaga 8 y 3a Miramar FO-3306

$75,000 TENGO PARA COMPRAS DE casas en La Habana, Vedado y repartos, que no estén fuera de precio. Estrada Mora, oficina: San Ignacio 50, de 9 a 12 y de 2 a 5: M-7432.

REPARTO MIRAMAR: TRES SOlares, juntos o separados, vendemos en la calle Dos entre Tercera y Primera Avenidas, acera de la brisa. Terreno excelente para cimientos, a $3.00 la vara y reconocer el censo. Damos facilidades de pago. Dirigirse al propietario, Oficios 18, departamento 312.

MIRAMAR: ALTURAS, SIERRA DE $2.75, $4.00, $5.00. Ampliación Ave. Paz, sombra, 17x47. Vedado. Parcelas y precios, pagos cómodos de 4.50, $8.50 vara; facilidades. Hurtado. Teléfono U-1405.

VENDO MIRAMAR SOLAR ESQUIna 26 por 30 varas, parte alta medida ideal nada mejor situada Séptima avenida esquina 26, precio situación, directamente dueño Rodríguez Telf. FO-2212

50 FINCAS RUSTICAS

VENDO FINCA DE RECREO CURva Cantarranas, con 10.500 metros de superficie, casa de madera y teja, con 4/4, sala, comedor, cocina, baño, garage y servicio de criados. Toda sellada de árboles frutales en producción. Pozo, motor y cañería por toda la finca. Precio de ganga. Quintana e Hijo, Chacón 23, M-8182

VENDO FINCA UNA CABALLERIA Güira Melena; tierra colorada, frente carretera, casa vivienda madera, pozo fértil, muchos frutales; $4.000. Informes: Chaple. Neptuno 177 esquina Gervasio.

ARROYO ARENAS: SE VENDEN pequeñas fincas, todas con frente a la carretera, a bajo precio y dando grandes facilidades de pago. Vea los planos, Oficina de Guillermo del Monte calle Habana 84. Telf. M-2474.

FINCA DE RECREO: $2,200

A 25 minutos de La Habana, casi un cuarto de caballería, con 160 metros frente carretera. Hermoso chalet moderno, dos pozos, muchos frutales. Omnibus ruta 38 pasan por el frente. Villa «Rosa», kilómetro 33, carretera Habana-Batabanó.

51 ESTABLECIMIENTOS

VENDO EN $1.000 LUJOSO CAFE Lechería calle comercial; un garage todo lleno en $500; arriendo un café-cantina y billares. Informes Teniente Rey 1 Villegas, vidriera café Alfredo.

SE VENDE UN CAFE Y FONDA $25 de alquiler, vende $35 diarios, tiene una gran habitación, todos los enseres modernos. Se vende en $1.000 o se admite un socio con $500 para administrarla. Informan: Inquisidor esquina a Sol (café) Rodríguez

LECHERIA, SITIO MAS CONCURRIdo antigua Habana $25 diarios venta, 4 años contrato, $1.300, facilidades pago, sabroso negocio para 2 dependientes sacar bonito sueldo. Cuenya Monte y Someruelos Café.

ESTABLECIMIENTOS GANGA:

Bodega cantina en $1,200. Lechería, en esquina $1,000. Bar Fenomenal en $8,000. Café lujoso Parque Central $6,000. Cambio por propiedades. Informes: San José y Belascoaín, café: Alvarez.

SE VENDE UNA VIDRIERA DE FErretería y loza en un mercado de esta capital negocio garantizado, poco dinero. Sr. González Galiano 124 Ferretería.

¡VEA ESTOS NEGOCIOS!

Vendo: bodegas, cafés, barras, lecherías, hoteles, casas de huéspedes, con dinero y sin él. Véame, negocios nunca vistos. Verdaderas gangas. Galiano 124, café. Benjamín García: M-4461.

Vendo casa, 2,000 metros de terreno, todo fabricado, 45 habitaciones y 5 casas, rentando 250 pesos, en 13,000 pesos, tiene hipoteca de 7,000 pesos moratoriada. Con 6,000 pesos se compra. No pierda esta oportunidad. Benjamín García, Galiano 125, café.

Vendo hotel, café y restaurant, 70 habitaciones a la calle, con baño. Costó 85,000 pesos. Lo doy en 16,000 pesos. Deja 1,000 pesos mensuales libres. También vendo seis grandes casas de huéspedes, las mejores de La Habana, a 1,500 pesos. Informes: Benjamín García, Galiano 125, café.

Traspaso garage: 500 pesos, guarda 40 máquinas. Deja un buen sueldo, sin depender de nadie. Informes: Vapor 18 Telf. M-4461. Vendo bodega, Vedado: 1,800 pesos, los tiene de mercancías y casa para vivir, venta diaria: 60 pesos. Otra, a tasación; bodegas, cafés, propiedades. Informes: Benjamín García, Galiano 125, café.

Vendo bodega en 800 pesos, sola en esquina. Alquilo otra en Calzada, con armatostes nuevos. Vendo grandes establecimientos. ¡Cañazos verdad! Véame: García, Galiano 125, café.

Vendo una panadería en 6,000 pesos, tiene dos hornos, para ganar dinero. Vendo bodega en La Habana, todo moderno: 700 pesos, los enseres valen 1,500 pesos. Informes: Galiano 125, café. García.

SE VENDE UNA FARMACIA EN los alrededores de La Habana. Vende 1.000 pesos mensuales, buena presentación. Condiciones: 1,000 pesos al contado y 1,000 en plazos. Si no tiene dinero, no moleste Para informes: Llame: Telf. X-1568

VIDRIERA TABACOS Y CIGARROS, sitio más concurrido esta capital: $20.00 diarios venta, buen contrato, $40.00 alquiler, en $1,400 Negocio para dos socios sacar buen sueldo. Cuenya, Monte y Someruelos, café.

GRAN OPORTUNIDAD: SE VENDE la parte de una lechería por estar su socio enfermo. Punto céntrico. Véalo. Informan: Neptuno y Marqués González, Vidriera de Llano.

51 ESTABLECIMIENTOS

VENDO CARPINTERIA CON APAratos, nave y terreno; preparada para toda clase de trabajos. Informes: Teléfono I-6251.

VENDO BODEGA MUY BARATA Y sola en esquina en lo más céntrico de la Habana; paga $25 alquiler; 4 años contrato y vende 40 pesos diarios. Llame Teléfono M-4890. López. Sino tiene $2,000 no moleste.

POR NO PODERLO ATENDER VENdo fuente soda, Reina 75 muy buenas condiciones, con una espléndida nave, propia para agrandar el negocio. Informan en la misma.

VENDO BODEGA MUY BARATA, por no poderla atender. $350, buena clientela, paga poco alquiler, calle 4 y Ave 4a Buenavista FO-2758

BARATISIMO: PRENSA GIRATOria para fabricar mosaicos o lozas de barro, gran producción. Molinos para gofio, granos, pulverizar piedra Real y Puente La Lisa, frente al cuartel Marianao, Cotoli.

SE VENDE CASA DE COMIDAS EN lo más céntrico de la Habana; tiene comensales fijos y pueden alquilarse varias habitaciones. Informan: Zanja 67-F, bajos, J. Permuy.

VENDO CAFI-COLA INSTALADO O para instalar con facilidades y una Lechería, no paga alquiler con contrato. Facilidades de pago. Salud y San Nicolás, Cafícola Manolo, de 10 a.m. a 12 p.m.

HORROROSA GANGA: VENDO UNA Botica en el Barrio de Colón. Informan: Ignacio Martínez. Delicias No. 27, J. del Monte. Teléf. I-5018.

52 BOVEDAS Y PANTEONES

VENDO UNA BOVEDA CON SU OSArio en $125.00, otra de mármol de Carrara de ocho centímetros al lado de la Capilla Central. Véame de 8 a 12 y de 3 a 7 en el Cenmenterio. Pedro Ramos.

53 AUTOMOVILES - ACCESORIOS

VENDO STUDEBAKER 35, SEIS cilindros radio vestidura cuero acabado pintar, está completamente nuevo. Véalo antes de la 1 p. m. Gloria y Economía, garage Montañés.

FORD VICTORIA 31 GOMAS NUEvas y en buen funcionamiento de motor y en general, barato. 17 y A. F-6055

VENDO CUÑA PACKARD, CUPE del año 1937 en perfectas condiciones. Puede verse y probarse en Paseo 602, esquina a 25. Telf. F-4182.

VENDO FORD DEL 29 CAMION REparto con cuatro gomas nuevas, está trabajando. Informes Fuentes y Díaz Reparto Almendares, Preguntar por Abraham.

CUÑA FORD 29 CERRADA FORD 32 dos puertas, 6 ruedas, dos carros cerrados y abiertos $85.00, Chevrolet 34 master 4 puertas. Vea estas gangas, le tomo su carro 23 entre 12 y 14, garage. P. por Cecilio.

PLYMOUTH 1934, 4 PUERTAS, PERfecto estado, gomas nuevas, rueda libre, muy económico. Se vende a precio razonable. Véalo días laborables garage Aguacate 19.

POR EMBARCAR REALIZO MUY barato Ford cerrado del 30, buen funcionamiento, perfectas gomas propio para comisionista. Verse garage Trocadero 64, Trato A-9716

Automóviles usados

GANGA, VERDADERA GANGA

1938 CHEVROLET PANEL DE REPARTO, (Casi nuevo)
1938 PACKARD SEDAN 4 puertas, baúl.
1937 BUICK SEDAN 4 puertas, baúl.
1936 CHEVROLET SEDAN 2 y 4 puertas.
1936 PONTIAC SEDAN 4 puertas.
1936 STUDEBAKER SEDAN 4 puertas.
1936 GRAHAM SEDAN 4 puertas.
1935 CHEVROLET SEDAN, 2 y 4 puertas.
1935 FORD SEDAN, 2 y 4 puertas.
1935 STUDEBAKER SEDAN 4 puertas, radio.
WILLYS CAMION PICK-UP, Chassis
1935 OLDSMOBILE SEDAN, 4 puertas.
1935 BUICK SEDAN, 4 puertas.
1935 PONTIAC SEDAN, 4 puertas
Y muchos más, no pierda la oportudad, venga a verlos hoy mismo. Agencia «PONTIAC», Marina 64, esquina a Vapor, frente al Torreón.

FORD 1936, SEDAN CUATRO PUERtas. Magnífico de todo. Lo doy en buen precio y con facilidades. Alvarez: 25 número 7, casi esquina a Marina.

FORD 1935, SEDAN CUATRO PUERtas, con muy buenas gomas y pintura, motor garantizado. Doy facilidades. Alvarez: 25 número 7, casi esquina a Marina.

SEDAN CUATRO PUERTAS 1933, DE los económicos, de 4 cilindros. Bueno de todo. Buen precio y con facilidades. Alvarez: 25 número 7, casi esquina a Marina.

PISA Y CORRE 1931, PROPIO PARA playa, seis gomas nuevas. Bueno de todo. Doy facilidades. Alvarez: 25 número 7, casi esquina a Marina.

VENDO CUÑA EN MAGNIFICAS condiciones, cinco gomas nuevas de seis capas. La regalo en $90.00. Alvarez: 25 número 7, casi esquina a Marina.

POR NECESITAR DINERO, VENDO mi Ford del 1935 al 1936. Está como de paquete: $525.00. Es un regalo. Verlo: garage «Encanto», Nueve entre J e I., Vedado.

FAMILIA POR AUSENTARSE, VENde Buick 1936: $650.00; y Dodge 1933: $375.00. Están enteramente nuevos, toda garantía. Línea 761, esquina a Dos, Vedado.

SE VENDEN TRES CHASSIS DE CAmiones de segunda mano en buenas condiciones de servicio, capacidad 5 toneladas, gomas pneumáticas. Diríjase al apartado de Correos Nro. 2569 ol teléfono XO-1127.

VENDO CHEVROLET 1936, 4 PUERtas, casi nuevo, hago cambio por carro 2 puertas, del 34 o 35 y tomo resto en efectivo. Manuel Cano, Belascoaín 40 por San José.

SE VENDE UN BABY-MARMON, abierto con chapa particular en magníficas condiciones, puede verlo en San Lázaro 99, preguntar por Manolo.

FORD 4 PUERTAS 1931, MUY BUEnas condiciones mecánicas. Lo doy con poca entrada y facilidades de pago. Llame al teléfono FO-7637. Sr. Gotay.

SE VENDE UN CHEVROLET 1929 6 cilindros, 2 puertas, como nuevo, gomas vestidura y pintura, algo de entrada, resto a plazos. Teléfono F-2139 Sr. Aldrey.

VENDO SEDAN 4 PUERTAS FORD 1933, manejado siempre por su dueño. Puedo dar facilidades. Teléfono F-2139. Sr. Aldrey.

CHEVROLET 2 PUERTAS 1934, HA caminado muy poco. Lo vendo con poca entrada y resto en 12 meses. Teléfono I-3917. Sr. García.

PYROIL

GENUINO

Usado por los Ingenios e industriales en general para con servación de sus maquinarias y motores. Solicitamos agentes en toda la Isla.

«LUBRICANTES AUDEC, S. A.»

Arbol Seco y Desagüe. Telf. U-1276

VENDEMOS CAMION CHEVROLET 36, caseta de fábrica y carrocería estaca, chassis reforzado con bacalao. Propio para transporte doble juego. 32x6, Latour, Zanja y Lucena.

53 AUTOMOVILES - ACCESORIOS

STUDEBAKER 1937 SE VENDE CON facilidades de pago, se da barato. Zanja 24 entre Rayo y San Nicolás.

FORD SEDAN 4 PUERTAS 36, CON baúl, gomas nuevas 6 capas, color negro, completamente nuevo; doy facilidades, Arjona; Hornos No. 8. Teléfono U-6522.

STUDEBAKER 1938, PARTICULAR, Ch. uniformado, se ofrece para Bodas, entierros. Precio situación. Diligencias en la ciudad. Llame al teléfono A5-4341

POR EMBARCAR SACRIFICO ECOnómico y lujoso Pontiac Sedan Special 36/37, cinco pasajeros, dos puertas, cinco ruedas, baúl, radio, abanico eléctrico. Garage «Ambos Mundos». Trocadero entre Galiano y Blanco.

VENDO CONTADO, BUICK PARTIcular, modelo 42, casi nuevecito, muy económico. Tiene radio, ventilador, reloj eléctrico y acumuador nuevo. También lo dejo en hipoteca so propiedad. Informes: Monte 38 o Estrella 14, garage.

54 MAQUINARIAS

BARATISIMO: PRENSA GIRATOria para fabricar mosaicos o lozas de barro, gran producción. Molinos para gofio, granos, pulverizar piedra Real y Puente La Lisa, frente al Cuartel Marianao, Cotoli.

HACENDADOS. VENDO REGALAdas 3 planta eléctricas 220 alterna 50 kilos motor alta. baja 80 H. P. Otra de 75 kilos iguales características, Otra 250 kilos 220 alterna motor Duple vertical alta baja. 300 HP. Planta hielo 10 toneladas nueva Dellorto Milano, Turvina Rusey 6 pulgadas 1700 RPM. 1000 galones minuto nueva paila 175 HP. 80 tubos. Concha 3 M. altos. D. Duarte. M-9794.

MOLINOS PARA TODOS LOS USOS de martillo, para azúcar y granos; para maíz entero, muy baratos. Juan J. Rodríguez, Velázquez 12, Cerro, Teléfono A-6679.

ZAPATEROS. VENDO UNA MAQUIna de puntear en $120.00. Puede verse trabajar en Belascoaín número 86 «C», entre Maloja y Sitios. Habana.

SE VENDE UNA DESCREMADORA eléctrica nueva, un archivo de 5 gavetas una mesa de pocker y un radio vitrola con gran bocina eléctrica, propia para Cine o fiestas, y otros muebles más. Informan teléfono FO-2578

BOMBAS Y MOTORES ELECTRICOS, reparaciones. También vendo motor gasolina Watterloo, de 6 HP. Egido 39, casi esquina a Acosta.

SE VENDEN 64 TUBOS DE CALDEra, propios para regadío o calderas de 21 pies por 4 pulgadas. Informes: Laboratorio Iznaga, Santa Clara.

PINTORES Y GARAGISTAS. COMpresores de aire de todas las capacidades, muy baratos. Juan J. Rodríguez. Taller de maquinaria. Velázquez 12, Cerro. Teléfono A-6679.

VENDO MOTOR DIESEL 120 H. P. guinches eléctricos de vapor y de mano, compresor de aire 4x4 y 6x6 Curtis, correas y poleas, diferenciales 3,4,6, y 10 toneladas, motores eléctricos 10, 15, 50 y 150 H.P.; tijera y punzón para herrería, planta de pausterizar Burrell, camión White volteo, planta de eter. Manila Nro. 12 Cerro. Hilario García. I-5619

VENDO PLANTA DE HIELO YORK 1, 2, 3 y 4 toneladas, molinos para cacao, maíz y sol Nordid, 6 mazas, 24 por 9 bombas triples PP, 450 galones por minuto; Donkeys Duplex, 1, 2, 3, 4, 5, 6 y 12 pulgadas, cortina salmuera; pailas de cobre, tachos 3 centrífugas, 18 por 30 y bombas de vacío, máquina de vapor 10 por 100 H. P. cepillo 4 caras, fay, escoplos de barrena y cadena; turbina 2, 3, 4, 5 y 6 pulgadas. Manila Nro. 12. I-5619

VENDO MOTORES DE PETROLEO Y de gasolina, nuevos y de uso, al contado y con facilidades, marinos, estacionarios y para camiones y ómnibus. Almagro, Empedrado 7. Habana.

56 MUEBLES Y PRENDAS

FAMILIA VENDE REGIO JUEGO cuarto caoba 3 cuerpos nuevo, último estilo chifforrober 3 cuerpos, maderas enterizas tiradores modernos; regio butacón banqueta verdadera ganga. Gervasio 61 entre Neptuno y San Miguel.

SE VENDEN 2 PRECIOSOS JUEGOS de cuartos, 1 de 3 cuerpos y otro chico, están completamente nuevos, y se dan muy baratos. Pueden verse a cualquier hora. Escobar 206 entre Sitios y Peñalver.

MUEBLES, REALIZAMOS VARIOS juegos de cuarto, tres cuerpos último modelo a $55.00. Véalos en Jesús del Monte 25, entre Omoa y Callejón San Francisco. Bernardo.

¡VENDO URGENTEMENTE LUJOso juego cuarto último modelo tres tres cuerpos, baratísimo, regio comedor Renacimiento $95. Living room $75. Concordia 127 entre Belascoaín y Gervasio.

VENDO MODERNO JUEGO CUARto caoba, tres cuerpos, 8 piezas, regio butacón, último modelo. Barato. Benjumeda núm. 8 entre Nueva del Pilar y San Carlos.

PARTICULAR URGEME VENDER hoy mismo lujoso cuarto 3 cuerpos nuevecito, $42. Otro regio baratísimo: sala y comedor Renacimiento, $45; $60; todo vale doble. Escobar 9, San Lázaro, Lagunas.

VENDO UNA HERMOSA NEVERA (General Electric) con su compresor de medio (H. P.) Garantía un año. Propia para hermoso salón. Verse a todas horas. Virtudes 99, entre Campanario y Perseverancia.

¡OPORTUNIDAD! JUEGO CUARTO 3 cuerpos maderas escogidas, finos tiradores, otro color nogal comedor arte moderno, 3 camas personales. Negocio hoy. San Miguel 135, bajos, entre Escobar y Gervasio.

URGENTEMENTE VENDO CUARTO $70.00 y $95.000, caoba, finísimo, con chiforrober, 3 cuerpos: $165.00; comedor Renacimiento; $65.00; nevera, $12.00; máquina Royal portable, radio Víctor $15.00. Sitios 111, entre Campanario y Lealtad.

JUEGO CUARTO MODERNO: $18; lunas y bastidor nuevos: el de tres cuerpos, menos de 32 pesos. Radio mueble, 10 pesos. Por pronto embarque. Sitios número 40, entre San Nicolás y Rayo.

SE VENDE UN JUEGO COMEDOR moderno con seis meses de uso; se da muy barato; urge venta. Salud 67 bajos.

VENDO ABRIGO DE HOMBRE ULtima moda, completamente nuevo. Cocina eléctrica de dos hornillas. Horno eléctrico nuevo, completo. Teléfono FO-2589.

LAMPARAS DESDE $1.00

Muebles nuevos y de uso. Comedor, arte moderno, $40. Renacimiento, $60. Sala, $25. Recibidor, $18. Cuarto, $30. Surtido completo oficina, pupitres, sillas café, chaisselongs, paravanes, sillones inválidos, vidrieras, armatostes, divisiones, ceniceros, neveras, objetos arte Compramos y cambiamos. «La Casa Inglesa», Salud 9 esquina a Rayo. M-7179.

56 MUEBLES Y PRENDAS

GANGAS DE HOY EN LA CASA y Novoa. Ventas a plazos, nes: muebles oficina, domésticos, llería irrompible Viena «Thonet», tamos muebles usados para ca por nuevos. Galiano 94, J. Na S. en C.

VENDO JUEGO DE CUARTO tres cuerpos, comedor de piezas, un juego de sala de 9 zas y un chailong. San Rafael mero 14, letra E., entre Soled Aramburo. (A cualquier hora).

FAMILIAS, GANGAS: VENDO gos cuarto, 3 cuerpos, comp $98.00; otro: $115.00; otro: $14 comedor, Renacimiento Español: Arte Moderno: $50.00; juego sa piezas: $40.00; recibidor: $42.0 ving room: $98.50. No pierda tunidad, San Nicolás 63, fond «La Epoca».

VENDO A PARTICULARES JU de despacho 10 piezas caoba, estilo español, todo tallado a trabajo de arte, único en la Ha costó $2.000 se da a menos de la tad. Puede verse en el Hotel kard, Prado 3 apartamento 54 gunte por Emilia, referencias d a 2 p.m.

GRAN LIQUIDACION DE CA registradoras «National», de t tamaños, con garantía mecánica. Nacional», Villegas 93, entre niente Rey y Amargura. Teléf A-9915.

MAQUINAS ARCHIV

BUROS

CAJAS

Pupitres

Materiales de Colegios

DINERO Y JOYAS

Fluses y capas, a $2.00, proceden de subastas.

"LA HISPANO CUBA"

Monserrate y Parque Maya Telf. A-8054.

MUEBLES A PLAZOS

Juegos cuarto: $8.00 fondo; la: $5.00 fondo; comedor, $8 fondo. Cambiamos muebles. T en fondo. Precios sin competen

«LA VICTORIA»

Monte 193, Telf., M-7458

¡¡OPORTUNIDAD!!

ESPECIALIDAD EN ESTILO INGLES

¡NO PAGUE LUJO!

VISITE LA MUEBLERIA Y TAPICERIA «GARCIA ESPINOSA» EN SAN RAFAEL Y SOLEDAD

Elegantes y cómodos livingro muy baratos; juegos de sala, co dor y cuarto de tres cuerpos, con ginales modelos de coquetas. A hoy mismo y ahorrará dinero. No bramos lujo, porque no lo tenem teléfono: U-1424. English spoken. Además, porque somos obreros, d tores y propietarios. Nota: La ent ga de muebles al interior, con un te por ciento más barato. Nues

MUEBLES EN GANGA: CONtruídos en las mejores made estilos modernos y elegantes. Gr des facilidades de pago. Admitim muebles en cambio. Visítenos y convencerá. Díaz y Chao, Nept 197 y 200, entre Belascoaín y L cena: U-5154.

NEVERAS

No lleve su refrigerador a la P ya. El bajo voltaje y el salitre lo d truyen. Neveras americanas, reco truídas y garantizadas, de todos maños. Infanta 52 y medio entre D agüe y Benjumeda. Tejas.

Liquidamos un variado surtido lámparas y objetos de arte y plata

«LOS TRES HERMANOS»,

Consulado núms. 94 y 96. M-3534.

URGENTE VENDO ELEGANTE JUgo cuarto arte moderno 3 cuer $95; otro $80; Comedor Renacimien $80, comedor arte moderno, $60.00 la $30. Anton Recio 53 entre Glor y Rubalcaba.

¡¡MUEBLES!!

A PRECIOS ASOMBROSOS

Juegos de cuarto de 3 cuerpos caoba: $90.00; comedor y sa desde $28.00. Todo regalado. Ve ga hoy mismo, sea usted el pr mero

«EL CAPRICHO»,

Angeles 22, entre Estrella y Maloja Telf. A-7077.

CAPAS Y FLUSES, DESDE $

RADIOS, DESDE $5.00

Camisas, pantalones y zapatos, quido una gran existencia, procede tes de subastas; muebles oficina, quinas escribir, sumar, coser, las: Monserrate número 39 y Parq Zayas. «La Hispano Cuba»

JUEGO DE CUARTO 3 CUERPOS caoba finísima, $50. Elegante lá para de 5 luces, $15, San Lázaro bajos. Casa particular.

M.E.C.D. 2016

VENTAS

56 MUEBLES Y PRENDAS

SE VENDE UN JUEGO DE CUARTO con cinco piezas en $25.00. Verse en Corrales 143, altos, entre Indio y San Nicolás.

A PLAZOS COMODOS

Juegos para cuarto, comedor, sala, livingroom, etc., finos y modestos, últimos modelos. No pague lujo.

COMPRAMOS Y ACEPTAMOS

Sus muebles usados en fondo y tenemos gran cantidad en liquidación. Venga hoy mismo. No repare en distancia.

Se vende una caja de caudales
«EL FENIX»,
Picos, Carballido y Compañía,
Neptuno y Soledad.
Telf. U-1360.

Antigüedades y objetos

De Arte: crucifijos de tallas admirables, cuadros de mérito, bandejas, juegos de café, cubiertería, candelabros, escribanías, jarras, palanganas y otras cosas. Toda plata legítima. Alhajas antiguas y modernas en profusión a precios reducidos.

CARBALLAL Y HERMANOS
San Rafael 138, entre Gervasio y Belascoaín. Telf. U-5744.

MUEBLES EN GANGA

Juegos de cuarto Arte moderno 4 pesos mensuales, comedor, caoba, último estilo: 3 pesos mensuales; sala recibidor, modernísimo: pesos mensuales; juego de cuarto, tres cuerpos: caoba, últimas creaciones: 5 pesos mensuales.
Precios muy bajos.
«LA EMINENCIA» NEPTUNO 188

SALUD 11

ACABADITAS DE LLEGAR VEALOS

Juegos livingroom, finísimo: cuarto, sala y comedor, Renacimiento, Arte Moderno; lámparas, neveras, refrigeradores, pianos, radios, juegos-mimbre, sillas, sillones, camas, escaparates, sillas-café. Viene sillones-barberos. Oficina: burós, archivos, máquinas escribir, contadoras, mamparas, caja hierro de 6 puertas, fuente soda y molinos. Visite esta casa. Salud 11. M-0136.

VENDO FRIGIDAIRE «GENERAL Electric», poco uso y barato. Estrella 128; 1ero., por Escobar.

MUEBLES A PLAZOS

Y al contado. Casa Hierro. Compostela y Merced. Precio de liquidación, desde los más modestos hasta los más lujosos. Tomamos muebles usados en fondo. Vea nuestra exposición: M-1220. Alquilamos muebles.

LA PREDILECTA

CASA QUE NO COBRA LUJO
Gran liquidación de lámparas de sala, comedor, cuarto, biblioteca, de once, cristal y madera, cuadros, alfombras y objetos de arte y artículos para regalos, a precio de ganga.

"LA PREDILECTA"
San Rafael y Oquendo, (al lado del bar).
U-2530.

SE VENDE BONITO JUEGO DE SALA moderno de nueve piezas color nogal, completamente nuevo, se da muy barato. Malecón 3, primer piso izquierda.

VENGA A VERNOS EN SEGUIDA

AHORRARA DINERO. FACILIDADES DE PAGO. TOMAMOS SUS MUEBLES A CAMBIO
"LA CASA LOPEZ"
BELASCOAIN 76
ENTRE JESUS PEREGRINO Y POCITO
TELEFONO U-1541

MUEBLES BARATOS

Liquidación permanente de Radios, Juegos de Sala, Cuarto y Comedor.
A VERDADEROS PRECIOS DE GANGA

LOTARI EMBARCA. VENDO JUEGO cuarto 3 cuerpos, caoba; sala, comedor, radio Crosley, gabinete: $15; máquina Singer, ovillo, nueva: $24.00; escritorio cristal y silla: $26.00; librero: $17.00, caoba; escribir, Remington, reloj: $4.00 Belascoaín 52, al lado E. Medicina.

VENDO GRAN COMODA FRANCEsa, valioso conjunto de reloj y candelabros bronce, 2 cornucopias decorado, linda licorera Bacarat, juego Arte caoba y objetos de arte. Calle número 58. Vedado.

SE VENDE UN REFRIGERADOR comercial, nuevo, tipo mostrador de vidrio, seis pies de frente por cuatro de alto y tres de fondo equipado con su serpentín. Ortega, Fernández y Compañía, Amargura 17. M-2639.

APROVECHEN GANGA: JUEGO DE cuarto, 3 cuerpos: $35.00; y piano, magníficas voces, teclado marfil, casi regalado por embarcar. Velázquez entre Infanta y San Joaquín.

MUEBLES EN GANGA

Juegos cuartos: $25.00; idem tres cuerpos: $40.00; sala: $12.00; comedor, $30.00; escaparates: $9.00; con lunas: $15.00; mesas correderas: $5.00; aparadores, $6.00; 6 sillas y 2 sillones: $6.00; neveras: $10.00; máquinas de coser y escribir. Se cambian y compran toda clase de muebles, pagando más que nadie.
«LA PRINCESA»
San Rafael 107, entre Escobar y Gervasio. Telf. U-5926

VENDO JUEGO CUARTO 3 CUERpos, arte moderno, $35, otro, $65; juego comedor, moderno, $45; cama con camera, $10. Camita para niño, mayor, $5. Monte 384 San Joaquín.

REFRIGERADOR GENERAL ELECtric, casi nuevo, se vende en $80. San Pablo Nro. 256 teléfono A5-4271

JUEGO CUARTO MODERNO: $18.00, lámparas y bastidor, nuevos; el de tres cuerpos, menos de 32 pesos; radio de mueble: $10.0. Por pronto embarque, Rayo número 40, entre San Nicolás

VENTAS

56 MUEBLES Y PRENDAS

SE VENDE UNA NEVERA CASI nueva marca Sifones Bohn de 55 pulgadas de alto y 38 de ancho. Se da muy barata. Santa Catalina Nro. 212 Cerro teléfono M-7285

SE VENDE JUEGO DE SALA DORAdo, cinco piezas, importado para persona de gusto. Informan F-7089.

SE LIQUIDAN A MENOS DEL COSto, 100 juegos living-room tapizados, de la más reciente creación y en todos los estilos. San José 95 entre Lucena y Belascoaín.

57 UTILES DE OFICINA

MAQUINA DE ESCRIBIR REMINGton portátil en buenas condiciones $25.00 Prensa 275. Cerro.

SE VENDEN DOS MAQUINAS EScribir Underwood, casi nuevas, número 5. Las dos en $95.00. Sr. Durán, La Ceiba, Marianao; Real 163. Teléfono FO-3807.

MAQUINAS DE ESCRIBIR

Liquidamos 20 máquinas de distintas marcas. Hay Underwood, Remingtos, Royal, Wanderer, Wootock, Monach y otras marcas a escoger, a precios de oportunidad. Véalas en Merced 66, altos: M-2991.

MUEBLES DE OFICINAS

VENDO Y COMPRO
«LA CASA GONZALEZ»
Burós, bibliotecas, pupitres, sillas giratorias y toda clase de muebles para oficinas.
CAJAS DE HIERRO
Archivos, Tarjeteros, Kardex armarios de acero.
MAQUINAS DE ESCRIBIR
Sumar, calcular, mimeógrafos, adresógrafos.
Compostela 43, entre Progreso y O-Reilly
O-Reilly 58, entre Habana y Compostela.
Teléfonos: M-8638 y M-8081

MUEBLES DE OFICINA

VENDO Y COMPRO
Burós, sillas giratorias, pupitres, libreros, satélites, juegos de recibidor.
CAJAS DE HIERRO
Caja de archivos, armarios de acero, archivos, tarjeteros, Kardex. Aproveche la liquidación de un lote de máquinas de escribir y sumar.
MAQUINAS DE ESCRIBIR
Sumar, calcular, mimeógrafos y adresógrafos.
«LA NACIONAL»,
Villegas núm. 93,
entre Teniente Rey y Amargura.
Telf. A-9915.

MUEBLES DE OFICINA SE LIQUIDAN

POR TRASLADO
Rejas, mamparas, mesas, butacas, archivos, armarios, sillas, máquinas de sumar, etc.
BUENA OPORTUNIDAD
Compostela 53,
entre Obispo y Obrapía.
A-7744.

58 LIBROS E IMPRESOS

LIBROS Y MODAS

Constantemente recibimos las mejores revistas de modas que se publican en París, Viena, Berlín, New York, entre las que se encuentran las del «Chic Parisién», que son las mejores.
Todos los libros que pueda necesitar, los encontrará en esta casa a los mejores precios. Sección especial de compra-venta de libros antiguos en general, con o sin grabados, especialmente de América y con preferencia de autores cubanos, que tratan de Cuba o hechos en Cuba.
En todos los libros de importación europea hacemos un descuento especial por liquidación, según la importancia de la compra.
LIBRERIA ALBELA
Belascoaín y San Rafael: U-5783
Apartado 511, Habana.

59 RADIOS

RADIO EMPIRE CINCO TUBOS 1937 costó $160.00 se da en $20.00 todo en buenas condiciones Prensa 275, Cerro.

60 INSTRUMENTOS DE MUSICA

«LA INTERNACIONAL», DE PRADO Nd. 78 esq. a Trocadero, vende los mejores pianos, cuarto de cola y verticales, europeos y americanos. Facilidades de pago. »La Internacional». Teléfono A-6100.

PIANO MODERNO, MAGNIFICAS COces lo regalo primera oferta como nuevo, costó $500, $75. San Rafael 141 B, casa «Varadero» entre Oquendo y Soledad. Sr. Gonzáolez.

PETER SANSON POR SU HONORAbilidad y competencia ganarantizará a usted la solución económica de su problema en pianos y armonios. Llame en seguida al I-5430.

70 PESOS: EL MEJOR PIANO EN perfecto estado, teclado blanco; urge venderlo. Preguntar Sra. Gloria. San Rafael 112, bajos entre Escobar y Gervasio.

BARNICE Y REPARE SU PIANO, con toda garantía y será el mueble más elegante en su hogar. Llame a Manuel Domínguez, se lo barnizará a muñeca. No se empañará ni tendrá que usar líquidos para limpiarlo. Es algo extra. Dragones frente al teatro Martí. Telf. M-3040.

LA PREDILECTA

LA CASA QUE NO COBRA EL LUJO

Realizamos pianos a precios increíbles y con grandes facilidades de pago. Tenemos el piano que usted necesita. Lo mismo para profesional que para estudiante. En alquiler desde $2.00 mensuales. San Rafael y Oquendo. (al lado del Bar). U-2530.

GANGA. SE VENDE UN PIANO ALEmán completamente nuevo J. Nro. 552, esquina a 25, apartamento Nro. 4. Vedado

«LA INTERNACIONAL», DE SAN Rafael 57, esquina a Campanario, vende los mejores pianos, cuarto de cola y verticales, europeos y americanos. Facilidades pago. «La Internacional». Teléfono A-6100.

VENDO MAGNIFICO PIANO «HOward» en perfectas condiciones. Puede verse de 9 a 3, Baños 657 moderno entre 27 y 29. Teléfono F-5718

VENTAS

AFINADORES

AFINE SU PIANO, POR $3.00 CON toda garantía y seguridad. Manuel Domínguez afinador mecánico y organizador de pianos, graduado en la escuela «Danguard», en New York. Taller de Reparaciones: Dragones entre Prado y Zulueta. Telf. M-3040

61 DE ANIMALES

CACHORRITOS DE PERROS SPITZ legítimos, padres importados muy lanudos, parecen ositos blancos, se venden baratos. Concordia 6, bajos, entre Aguila y Amistad.

CACHORRITO CHIHUAHUA, DE 3 meses, muy chiquito, sano y bonito se vende en San Nicolás 16, altos casi esquina a Lagunas.

SE VENDEN BARATO: 3 VACAS, 2 novillas, 30 cochinos, 60 gallinas, 14 chivos, un carretón de rancho con caballo. Se cede contrato. Finca Ramos Beronta, Diezmero.

ACEPTO ORDENES INCUBACION 5 cts. huevo. Vendo pollitos pura raza nacidos en Cuba, sin selección sexual con garantía perfecta incubación y con reproductores a la vista. Granja «Los Cocos», teléfono I-6085

VENDO DOS VACAS PROXIMAS A parir, de 12 y 14 litros; un potro y una jaca con sus monturas tejanas. Todo baratísimo. Calzada Real de Marianao, finca Cuatro Vientos.

CACHORRITO CHIHUAHUA DE meses, muy chiquito, sano y bonito se vende en San Nicolás 16, altos, casi esquina a Lagunas.

VENDO UNA MULA DE 7 CUARtas de tiro y muy gorda. Clínica Veterinaria Arroyo Apolo Nro. 18. Informa Antonio Naranjo.

VENDO A PRECIO DE SITUACION, mulos, carros y arreos de todas clases caballos, mulos de monta, y Pony, 4 potros sementales, 7 y media cuartas, bonito color; 40 mulos criollos, domados de monta y cerreros cerrados, para lecheros y un burro semental, criollo; una cesta de mimbre, con sus arreos, montura y una Pony Domingo Jarro, Marina y Atarés, Jesús del Monte X-1876

VACAS RECENTINAS DE RAZA. Si necesita no compre sin ver las que hay en la finca sita en la Carretera de Vento y Avenida Boyeros. La ruta 76 lo deja en la puerta. También hay añojas y toretes de raza. Más informes: Telfs. M-2189 e I-6135

POR NO NECESITARLO VENDO CAsi regalado un buen caballo de trote muy bonito y educado. Calzada de Aldabó entre Flores y Larcada. Los Pinos.

GRANDES PERICOS DE COLLAR rojo y azul, del Africa Central. Colección de 21 ejemplares, adultos y pichones, de 2, 3 y 4 años. Son animales sumamente raros y de gran valor. Precio mínimo: $150,00, la colección. Para más informes: Telf. M-6334.

62 OBJETOS VARIOS

TABIQUE DE OFICINA: SE VENde uno de caoba y cristal, de doce pies, con puerta central de 3 pies y un mostrador batiente de 4 pies y medio. Baratos. Lonja del Comercio 426 y 427.

VIDRIERAS, CONTADORAS

Vidrieras de todas formas y tamaños, mesas Vitrolite, sillas, banquetas, exprimidores frutas, pasteleras, caja caudales, neveras, molino café, picadoras carne, rebanadoras jamón, contadoras «National». Compro, cambio, y vendo.

MAQUINAS DE ESCRIBIR, BUROS

Archivos, tarjeteros, sillas giratorias, libros, mesas para máquinas. Véame antes de cambiar, comprar o vender sus muebles de oficina, divisiones mostradores. Casa Cano, Habana 116 y medio, entre Teniente Rey y Amargura: A-8607.

PANTEON: VENDO EN LO MEJOR del Cementerio, a la entrada, todo de mármol, con tapas de ocho centímetros. Precio: $525.00. Dueño: Dr. Hernández. FO-3340 y A-7062

SE VENDE BARATO UN YATECITO acabado construir con mejores maderas del país. 20 pgs. por 7.5 pgs. de ancho; 1 cabina, camarote, nevera, motor marino Kermath nuevo de 25 caballos. Klaxon y reflector. Informes F-6440 o señor Valdés. Hotel Plaza.

MEDICOS Y COMADRONAS: MESA de operaciones con sus accesorios, completamente nueva, se vende. Informará el portero, en San Lázaro núm. 122.

CINE KODAK-8, MODELO 25, LENte F-2.7, con estuche y filtro. Costó $53.50, hace 15 días. Venga a verlo y ofrezca. Libertad 21, Víbora: I-6617.

SE SENDE. — MUY BARATO, EL yacht «Silvia», 28 pies de largo, cabina con dos literas, un año de construido. Puede verse en calle 11 y Río Almendares. Telf. F-6218.

BICICLETAS, RADIOS 1938. — REmatamos urgentemente bicicletas cromadas, gomas baloon, radios corta-larga, último modelo, motores eléctricos, medio y 3 caballos, motocicleta reparto tostador café. El Criollo, Egido 18

Dinero-Hipotecas

63 SOLICITUD

DINERO

En pequeñas y grandes cantidades sobre autos, muebles, etc., con buena garantía. SR. BLANCO, Consulado número 79, altos, notaría, de 10 y media a 1 y de 4 a 6. Telf. A-9969.

PRESTO DINERO DESDE $500.00 en adelante, en primera hipotecas, interés desde el 6 por ciento. No corredores. Telf. A-6836. Campanario 90, bajos, entre Neptuno y San Miguel. Sr. Correa.

DINERO

No pierda tiempo. Cuando necesite tomar dinero en hipoteca o pagarés, vea a M. Fernández, San Ignacio 50, Telf. M-9272 de 2 a 5. Operación rápida y absoluta reserva.

64 OFERTAS

DINERO SOBRE BOVEDAS

Panteones, muebles, radios, automóviles modernos, casas y solares, al tipo más bajo, por el tiempo que desee, directo del prestamista, Fraga, Angeles 34 Telf. A5-1252.

TOMO $14,000

Sobre buena propiedad en La Habana, al 7 por ciento. Directo: Compostela 34, bajos, de 12 a 2; y Bolsa, Obrapía 33, Andrés Pérez.

DINERO

Sobre joyas,
en todas cantidades.
«LA PERLA»,
Animas 84, casi esq. a Galiano.
Telf. A-8222.

DINERO

Facilito grandes y pequeñas cantidades en primera hipoteca desde el 7 por ciento en adelante, para la Habana y sus barrios. Compro y vendo casas, solares y créditos hipotecarios. Compro y vendo Bonos y Acciones.
Julio C. Granda
Obrapía 33. Telf. M-5921 y FO-1668

SUSCRIBASE Y ANUNCIESE EN EL «DIARIO DE LA MARINA»

Dinero-Hipotecas

64 OFERTAS

DINERO — SE DA DINERO SOBRE autos, muebles, etc. Buena garantía. Sr. Blanco, Consulado 79 ,altos teléfono A-9869

TENGO HASTA $10.000-00 PARA hipoteca. Llame al M-9300

65 BONOS Y VALORES

CAJAS RESERVADAS

Las tenemos en nuestras bóvedas construídas con todos los adelantos modernos y las alquilamos para guardar valores de los interesados. En esta oficina daremos todos los detalles que se deseen.
N. GELATS Y COMPAÑIA
106 Aguiar 108 esq. a Amargura.

PARA LAS DAMAS

67 PELUQUEROS

PEREZ: EX PELUQUERO DE «EL Encanto», va a domicilio. Permanente sin corriente, Croquinol: $2.00 y $4.00, garantizado por un año; pelado: 30 centavos; ondulación al agua: 40 centavos; Marcel: 50 centavos y tintes. Telf. U-6002.

70 INTERES PARA LAS DAMAS

MODISTA ESPAÑOLA ALTA COStura buena cortadora se hace cargo de toda clase de confecciones de señora, recogiendo, probando a domicilio. A-9804

Máquinas para forrar botones

Vendemos máquinas para hacer botones y utensilios para ellas.
Se forran hebillas en el acto y se hacen plisados con rapidez y absoluta garantía.

BAZAR INGLES

GALIANO Y SAN MIGUEL

NOTA.—Nuestros botones y hebillas, especiales para el verano, se pueden lavar, son INOXIDABLES.

OSCAR PEREZ. (EX-DIRECTOR DE la Peluquería de «El Encanto»). Permanentes Croquinol. Peinados de Moda. Teñidos del cabello. Económicos precios. Apartament Hotel; 8 y 19, Vedado. F-6020.

PLANTAS Y FLORES ARTIFICIAles finas, elaboración artística. Imitación perfecta del natural. Ordenes para trabajos y clases a Virtudes 98 entre Lealtad y Escobar. Telf. A5-5892

CORTE MODERNO NACIONAL

SISTEMA «MENDEZ»
Me es grato ofrecer enseñanza completa y rápida de corte y costura, basada últimas modas de París. Venga a la Central, Neptuno número 81, y convénzase de esta enseñanza que garantiza su autora, Sra. Méndez. Es más fácil. En las primeras clases puede hacerse sus vestidos, de 10 a 12 y de 2 a 6. También a domicilio y correspondencia. Moldes a medida. Moralidad.

SISTEMA "ALEMANY"

INSTITUTO NACIONAL DE CORTE Y COSTURA
San José número 9. Creadora: señora Matilde Alemany. Método reconocido y autorizado por la Secretaría de Educación y el supremo arte del buen vestir, garantizando la enseñanza por este famoso método. Numerosas profesoras siéntense orgullosas de haber obtenido el título de capacidad. Primeras clases confecciona sus vestidos perfectos. Pueblo: no se dejen sorprender por cierto sistema que dice ser oficial, siendo incierto, pues todos los sistemas tienen el mismo derecho (declaración de la propia Secretaría de Educación). Clases gratis a los pueblos por sus numerosas sucursales en toda la isla. Señora de Orfila, Compostela 114; señorita Hortensia, Atocha 6, Cerro; Monte 6, entre Aguila y Amistad; San Miguel 152; Zoila, Gervasio 174; Graciela, Cienfuegos 30; Dolores, Cerro 1267, al lado La Bonda; Estrella 193; Luisa, Aguiar 43, segundo piso, ascensor; señora de Alfonso, Mercaderes 16; Eloísa, Josefina, Zanja 34, por Companario. Vendemos métodos y clases a domicilio y nocturnas.

GOTAS SUBLIMES

LOCION VEGETAL
Elimina las canas gradualmente en 7 días. Conserva su color primitivo, haya sido rubio o negro, brilloso y permudo. Se usa al peinarse como loción. No mancha. Un estuche líquido suficiente para un año. «Encanto», «Precios Fijos». Droguerías, farmacias, peluquerías. Su representante: Universidad 27. Telf. M-3317.

MODISTA

Rosalía Hernández
San Rafael 152-B., bajos.
esquina a Oquendo:
U-3127.
Dobladillo de ojo, a:
2 cts. vara
Forramos hebillas a máquina.
Precios muy económicos
Plisados de todos tamaños bordados, festones y ojetes en colores. Forramos botones. Hacemos vestidos de alta costura y económicos.
TENEMOS MENSAJEROS

Corte y Costura

$1 50 MENSUAL
ACADEMIA «SANTA TERESA»
San Rafael 71, entre Campanario y Lealtad. Hágase profesora en tres meses. Desde la primera clase usted podrá cortar sus vestidos por figurín. También clases por correspondencia. Pidan la primera lección, incluyendo 3 centavos para franqueo. Expedimos títulos Telf. A-9222

¡FUERA CANAS! OBTENGA UN hermoso color negro, castaño o rubio, usando la tintura «La Favorita». Teñido del cabello: $2.00. Estuche: $1.00. De venta en todas las Farmacias. Depósito: Virtudes Nro. 28, «Casa Pilar», M-9392.

PARA LAS DAMAS

70 INTERES PARA LAS DAMAS

VELLOS

Extirpación definitiva de los vellos de la cara, muslos, piernas, etc. Tratamiento garantizado .Sra Alexander, calle Tercera número 405 entre Dos y Cuatro. Vedado.

JOSEFINA

Neptuno 121, altos. Si piensa casarse, Josefina le ofrece su traje de novia a precio de realización, de 10 pesos en adelante. Trajes de noche, desde 3 pesos, gran surtido. Alta

ENSEÑANZAS

75 PROFESORAS - PROFESORES

PROFESORA DE TAQUIGRAFIA

Pitman da clases a domicilio de taquigrafía, ortografía, lectura y escritura. Llame de 12 a 2. Teléfono M-2183.

SE DAN CLASES DE BORDADOS Y de piano; para informes llame al M-7607 a todas horas.

TAQUIGRAFA MECANOGRAFA ENseñanza primaria con inglés. Preparación para ingreso en centros superiores. Experiencia en su trabajo. Telfs. X-2085 y F-4113

DOS SEÑORITAS DOCTORAS EN Pedagogía y Profesora de Inglés una, se ofrecen para clases de primera y segunda enseñanza e Inglés. Van a domicilio. Excelentes referencias. Llame al X-1341.

ROBERT SCOTT Y MARY SCOTT: profesores americanos, dan clases de inglés a domicilio y en su casa. Método muy claro y rápido. También clases de francés para profesora competente. Telf. F-3105, o venir personalmente: Línea 214, bajos. Vedado, entre J. y K

INGLES PROFESOR AMERICANO con títulos de dos Universidades. Ex-Catedrático Instituto Militar, método rápido, práctico, moderno. Precios de Verano. Duncan Thomas San Rafael 37 altos M-2645 departamento Nro 2

INGLES RAPIDO POR PROFESOR inglés (Londres). Clases económicas a domicilio. También preparo para exámenes Instituto e inglés comercial. Alfred Nanson. Llame: Telf. U-3696. (martes, jueves y sábado, de 6 a 7 p. m.)

CONTABILIDAD EN GENERAL, centralizada y analítica. Redacción de documentos y correspondencia. Gramática y Arte de bien escribir. Clases colectivas e individuales. Teléfono X-3244.

PROFESORA DE INSTRUCCION: Clases a domicilio y en su casa, prepara para exámenes; ortografía y aritmética práctica. M-8734. Chacón, número 19.

INGRESO A INSTITUTOS, NORMAles y Escuelas de Comercio. Repasos de Ciencias, Físico-Químicas y Matemáticas. Clases diurnas y nocturnas. Profesor Pazó. Consulado 55, altos, Teléfono A-8779.

PROFESORA INGLESA CON MUcha experiencia da clases particulares en casa y a domicilio. Prepara ingreso en colegios y universidades inglesas y americanas. F-4296

MISS. CHRISTIAN TIENE HORA DISponible para dar clase o conversación en inglés o francés. Preparo alumnos para examen. Línea esquina a 4: F-5960.

PROFESORA DE INGLES E INStrucción a domicilio. He trabajado en buenos colegios y tengo recomendación de los mismos. Precio especial para alumnos Instituto en mi casa teléfono F-3261

ACADEMIA GREGG ACADEMY

Taquigrafía, Mecanografía. Inglés y Comercio. Profesor Richardson, director. Manzana de Gómez 514 Telf. A-9798.

GARANTIZO HABLARA INGLES, gramática, lectura, dictado comercial, especialidad para sostener conversación. Preparo para viajes y exámenes. Competente profesora americana. Campanario 130, altos, antes Galiano 93.

PROFESOR GRADUADO EN LA Normal Central de Madrid. Clases a domicilio de Aritmética, Gramática, Taquigrafía Pitman, Mecanografía al tacto. Cuotas módicas. Sr. Pedrós. L, número 256. Teléfono F-4124.

ESCUELA DE BAILES

Exclusivamente bailes de salón, Son Fox, Tango, etc. Se garantiza la enseñanza. Ismael Servelló, Cárdenas No 3, segundo piso.

ESTUDIO «LUCILLE» ENSEÑA TOda clase de bailes teatrales y de salón, cubanos y americanos, 2 profesoras. Especialidad en rumba, taps, bailes acrobáticos. Malecón 339, Telf. U-2238.

INGLES, TAQUIGRAFIA (INGLESA y española), Teneduría, Cálculos Mercantiles, Aritmética, Algebra, Caligrafía, Mecanografía y Ortografía, $6.00 mensuales, a domicilio por el profesor F. Heitzman, Sitios No. 10 altos, teléfono A5-1822

ABOGADO AMERICANO (GRADUAted of Yale University) da clases en inglés; particulares y colectivas ($2.00 al mes) En su casa, lunes, miércoles y viernes, de 10 a 11 p. m. Para más informes: San Rafael 139, al fondo del Colegio Caballero. Teléfono A-8168.

BAILES MODERNOS: «TOMASIN»

Profesor de moda. Enseña a bailar rápido, elegante: son, pasodoble, vals, blues, fox, tango de salón, vals vienés. Seriedad y garantía. Voy a domicilio. San Nicolás 264, dos cuadras Monte.

76 COLEGIOS

COLEGIO «SANTA TERESA»

INGRESO AL BACHILLERATO
SE ADMITEN INTERNOS
Primer Grado: $1.50; Segundo: $2.00; Tercero y Cuarto: $3.00; Quinto y Sexto: $4.0; Séptimo y Octavo: $5.00. Autorizado para expedir certificado de Octavo Grado para ingresar en Normales, Institutos, Hogar, etc. Taquigrafía, Mecanografía, Ortografía, Inglés, Correspondencia Comercial, Corte y Costura y Labores. Pida prospecto: San Rafael 71, entre Campanario y Lealtad. Telf. A-9222.

COLEGIOS AMERICANOS

Al alcance de todas las fortunas. Catálogo e información gratis. Profesor Richardson. American Schools Bureau, Manzana de Gómez Nro. 514, teléfono A-9798

ESTUDIE POR CORREO

La Academia «Rabiña», en Neptuno 78 y 80, esquina a Manrique: M-7849, tiene organizado clases por correspondencia desde hace años, habiendo prestado gran beneficio a aquéllos que tienen deseo de prosperar. Estudie las asignaturas siguientes: Taquigrafía, Mecanografía, Teneduría, Aritmética, Gramática, Ortografía, Procurador, Química Industrial, Inglés, Francés, Alemán, &. Informes: **Academia «Rabiña», Neptuno 78 y 80, esquina a Manrique. Teléfono M-7849.**

SAN "ELOY"

Colegio y Academia. Fundado en 1907. Primera y Segunda Enseñanza: Preparatoria, Bachillerato, Comercio, Idiomas, Cultura Física. Cursos preparatorios especiales. Admitimos pupilos, medio pupilos y externos. Quinta Menocal, Samá 31, Marianao Telf. FO-7462. Pida prospectos.

ENSEÑANZAS

77 ACADEMIAS

ACADEMIA DE DIBUJO Y PINtura. Profesora Blanco González Simó. Enseñanza del Natural Horas de 4 a 6. 17 esquina A. Vedado. Informes teléfono F-2202 horas de 8 a 10 a.m. y de 5 a 7 p.m.

ACADEMIA "BRAVO"

Cursillos Especiales para repasar todas las asignaturas del Bachillerato e Ingreso en las Escuelas de Ingenieros, Normales, Institutos, Cadetes, Superior y Elemental de Comercio
Cursillo Prepatorio para los exámenes de Ingreso al Bachillerato en Junio y Septiembre. Ingreso a las Escuelas Normales, Técnicas Industriales, Hogar, Mecanografía, Teneduría, Ortografía, Inglés y Correspondencia. Primera Enseñanza. Desde el Primero al Octavo Grado. Autorizado para expedir Certificados del Octavo Grado. Servicio de ómnibus a domicilio. Clases diurnas y nocturnas para ambos sexos. Neptuno 198 y 199 esquina a Lucena. Teléfono: U-2627. Clases especiales de Griego y Latín para exámenes de la Universidad.

ACADEMIA "ADAMS"

NEPTUNO 160. M-1210
La única academia comercial que garantiza la enseñanza devolviendo su dinero si no aprende. Inglés, francés Taquigrafía, Inglés, Español, Mecanografía, Ortografía, Teneduría, Aritmética, Correspondencia. Expertos profesores. Seriedad y Disciplina. Neptuno 160 entre Gervasio y Escobar.

OBSEQUIO DE LA ACADEMIA DE COMERCIO

LUIS B. CORRALES
Los que presenten quince centavos en sellos recibirán una Aritmética Mercantil práctica. Clases de Teneduría de Libros, Taquigrafía, Ortografía, Inglés. Clases de Mecanografía: $1.00 mensual, una hora diaria. Clases individuales: Lealtad 141, entre Salud y Dragones

SISTEMA MACHADO

Academia Nacional. Clases diarias y por correspondencia garantizando la enseñanza. Estudiando este famoso método en su casa usted aprende el corte y costura en dos meses con título de profesora. En los últimos exámenes verificados en esta bien acreditada Institución, han sido tituladas de Profesoras las alumnas Rosa Sabín, Esther Guiedes, Josefa Sánchez, Blanca de la Paz, Fernandina Fernández, María Placeres, Alicia P. Infante, Eugenia Zequeira, Carmen G. Marín, Antonia López, Carmen Enríquez, María Sánchez, Rafaela Zayas, Angelita Rubio, Virtudes Suárez, Isabel Hirastigui, Ofelia Triana, Beatriz Mella y Margarita Medina. Nuestro lema siempre ha sido enseñar honrosamente, porque estamos autorizadas, sin decir que estamos recomendadas por que no hay método obligatorio. Pida informes a Inventora, Sra. Francisca Machado. San Lázaro 316, Habana.

ACADEMIA DE IDIOMAS ROBERTS Malecón 31. Teléfono M-2124. ¿Desea usted aprender inglés? Compre el método «Roberts». Se recomienda por sí solo. Distinción. Eficiencia. Garantía. Cuarta Edición: $2.00.

ACADEMIA RABIÑA

NEPTUNO NUMS. 78 y 80, ALTOS, ESQUINA A MANRIQUE.
INGRESO AL BACHILLERATO
Clases individuales: Francés, Alemán, Taquigrafía «Pitman» y «Gregg» Mecanografía, Correspondencia y Aritmética Comercial. TAMBIEN CLASES POR CORRESPONDENCIA. Ingreso en Escuelas de Ingenieros, Arquitectos y Comercio. Servicio de ómnibus y de internos. **Pida prospectos: Neptuno 78 y 80, altos, esquina a Manrique. M-7849.**

HAVANA BUSINESS ACADEMY

Línea 357 y 359. —Teléfono F-3043. La más moderna y eficiente enseñanza comercial en inglés y español. Profesores americanos especializados. Pitman, Gregg. Mecanografía, Contabilidad. Veinte cursos diferentes para enseñanza del idioma inglés. Grupos especiales para adultos. Preparación para ingreso en las principales escuelas de Cuba y Estados Unidos. Primera enseñanza en inglés utilizando últimos adelantos de la Pedagogía americana. Omnibus. Pupilaje.

INTERES GENERAL

SECRETO ALEMAN, GANARA MUcho dinero, aprenda azogar con unos centavos usted puede azogar una luna de espejos manchada dejándola nueva. Escriba a Manuel Vera, Agencia Nro. 42, o llame al teléfono M4184.

ALQUILERES

79 HOTELES

HOTEL "ALCAZAR"

CARDENAS 81
Muy ventilado, magníficas habitaciones con baño privado, agua caliente, elevador a todas horas: comida exquisita, arreglos por meses, con precios económicos.

HOTEL Y RESTAURANT «LAS TULLERIAS»

Monserrate 91, entre Lamparilla y Obrapía
Teléfono: M-1792. Hospédese y coma en el hotel «Las Tullerías» y comerá sabroso y vivirá fresco, tranquilo y económico. Pida lo especial de la casa: un table d-hote.

HOTEL CANADA, VILLEGAS Y TEjadillo, alquilo Habitaciones amuebladas con limpieza, agua caliente elevador, una persona con comida desde $28.00 idem 2, $40.00 comida española y criolla.

HOTEL «INTERNACIONAL» TEJAdillo 12, entre Cuba y Aguiar, apartamentos y habitaciones con comida y todo servicio. Una persona: 20 pesos: dos o matrimonio, de 30 pesos en adelante.

HOTEL «VANDERBILT»

Situado en la Loma de la Universidad Nacional, amplias y lujosas habitaciones con el baño privado, agua caliente y fría, en abundancia. Esmerada atención. Neptuno 309.

HOTEL "ANDINO"

San Lázaro 496, esquina a M. U-2553. Unico en su clase. Moderno, céntrico, amplio, fresco, saludable, frente Universidad. Conviene para los que necesitan vivir cerca de los hospitales Calixto García o Mercedes. Habitaciones con baño privado, balcón, hermosa vista, con tres excelentes comidas: 45 pesos, matrimonio. Una persona desde 28 pesos. Clientela escogida. Pensión completa para huéspedes del interior. Precios sin competencia. Esmerado servicio en mesas separadas.

HOTEL BIARRITZ RESIDENCIAL

Prado 99, frente al Capitolio, para matrimonios sin niños, exclusivamente. Hermosas y ventiladas habitaciones con baño privado y closets. Lujoso roof garden y cocina moderna, acabado de construir. Comida a la carta. Elevador día y noche. Confort y limpieza. Estricta moralidad.

ALQUILERES

79 HOTELES

HOTEL "HARDING"

Crespo 9, a dos cuadras del Prado y Malecón, cerca del mar: A-6735
Hotel absolutamente moral y comidas excelentes. Dos personas, desde $46.00; una, desde $29.00. Elevador día y noche. Agua caliente y fría.

HOTEL "COLONIAL"

SAN MIGUEL 62
Habitaciones y apartamentos con baño privado y muebles modernos. Magnífico comedor en octavo piso. Elevador día y noche. Huéspedes por mensualidades. Precios especiales. Moralidad. Telf. A-6958.

HOTEL "SAN CARLOS"

EGIDO Y MONTE
Céntrico y cómodo para vivir estable. Habitaciones individuales y para matrimonios. Departamentos de 2 y 3 piezas para familias. Buena comida, española y criolla. Ascensor día y noche. Servicio esmerado.
Precios económicos

HOTEL "IDEAL ROOM"

Prado 93-B., (por Pasaje)
¿Desea vivir en casa tranquila, mejor que en su propia casa? Visite esta gran casa, aunque sea por curiosidad. Por adentro, la mejor. Si hace poco usted la visitó y no encontró habitación, vuelva a visitarla, hay habitaciones disponibles. Visite esta casa y así verá su patio andaluz, de hace poco. Se construyó el mejor, sin duda. Precios, los más económicos. Se exigen referencias de moralidad y pagos.

CAMPOAMOR. — COMPOSTELA 106 entre Luz y Sol. Edificio moderno baños privados, agua abundante y caliente, buenas comidas. Amplitud. Económico, limpio, moral. A-7401

SU CASA

y la de su familia. El confortable Hotel Belmont, situado en San Rafael e Industria, centro de todas las actividades, extricta moralidad. Precio para matrimonio con toda asistencia desde $55

Hotel Roosevelt

AMISTAD Y SAN MIGUEL
$55.00 mensuales. Matrimonios con tres excelentes comidas.
Apartamentos para familias, todos con baño privado. Elevadores día y noche.

HOTEL PRADO

Prado 85, entrada por Virtudes. Lo más céntrico, habitaciones, balcón calle de sombra y brisa, muy frescas, precios limitados para familias estables buena comida y no nos falta agua. Telf. M-7660 F Mariño

"TROTCHA"

En lugar más céntrico del Vedado, amplias y frescas habitaciones, rodeadas de jardines, a una cuadra de tranvías y ómnibus. Calzada y Dos, Vedado. Telf. F-2383.

RENO

AGUILA 112 HABANA (2 CUADRAS Capitolio). Fije su residencia en este confortable hotel. Precios moderados. Baño privado, agua caliente, elevador día y noche. **Deliciosa comida.**

HOTEL «SANTA FE», S. A.

Amistad número 61, entre San José y San Rafael. Lo más céntrico de La Habana, próximo al Capitolio teatros y principales tiendas. Telf. M-7589. Grandes y frescas habitaciones. Excelente comida Precios moderados. Se exige moralidad.

THE SAVOY

F. y Quince, Vedado.
Telf. F-6616
Situado en un lugar alto del Vedado, con fácil y frecuente comunicación con la ciudad y repartos. Rodeado de jardines, con 600 metros de hermosos portales. Las habitaciones tienen ventilación directa, teléfono, baño privado, con agua fría y caliente. Precios moderados, incluyendo tres excelentes comidas. El servicio en mesas separadas, para cada familia.

80 CASAS DE HUESPEDES

EN REINA 23 SE ALQUILAN HERmosas habitaciones con baño privado; es casa moderna y moralidad; excelente comida. Entre Aguila y Galiano.

GALIANO 111, ALTOS, ENTRE SAN José y Barcelona. Amplias y frescas habitaciones con baño anexo, lavabo y agua caliente; comida exquisita; precios reducidos. Casa de moralidad. Hay teléfono.

CASA DE HUESPEDES «LA CARIdad». Habana No. 89, altos. Se alquila amplio departamento con lavabo, baño privado y servicio completo. Teléfono A-6515.

«SANTA RITA»: HABITACIONES, amplias, con lavabo, agua fría y caliente en los baños, buen comedor. Admitimos abonados; precios módicos. Pruebe y convénzase. O'Reilly 52; entrada por Habana. Hay elevador.

GALIANO 93, ENTRE SAN RAFAEL y San José. Casa de huéspedes. Habitaciones amplias y frescas. Buena comida. Moralidad absoluta. Teléfono M-1307.

OBRAPIA 61, (ALTOS) ENTRE COMpostela y Aguacate. Magnífica casa. Usted puede vivir con todas las comodidades por un módico precio. Visítenos. Teléfono M-2071

EN EL VEDADO 21 Nro. 456 ALTOS entre E y F matrimonio español, acaba de alquilar gran casa y alquila espléndidas habitaciones personas de moralidad con comida o sin ella, matrimonio a $40.00, con comida, hay teléfono.

«TURIS», MANRIQUE 123, HABITAciones fresquísimas, amplias y ventiladas, con o sin muebles. Agua caliente y fría. Esmerado servicio de comida. Telf. A-6388.

CASA DE HUESPEDES «LA REPUblica». Aguila 155, esquina a Barcelona. A-6639. Apartamentos y habitaciones con todo servicio, agua fría y caliente. Excelente comida. Precios módicos. Admitimos abonados.

NUEVA CASA DE HUESPEDES. MAlecón 75. Se alquilan espléndidas habitaciones con todo servicio. Teléfono M-7379. Excelente comida.

CASA DE HUESPEDES «LA ISLA», Monte 53, por Factoría. Exclusivamente para personas de moralidad. Habitaciones con balcón y baño moderno. Precios reducidos. Comida a la carta. Teléfono A-9210.

CASA DE HUESPEDES. — HABITAciones y departamentos con todo servicio, agua fría y caliente, únicamente a personas de moralidad. Precios económicos, por días, semanas, quincenas o meses. Neptuno 31, altos. Teléfono M-1236

ALQUILERES

80 CASAS DE HUESPEDES

CASA DE HUESPEDES «LA REINA» en Reina 20, esquina Rayo. Alquilo habitaciones y departamentos amplios y frescos, con baños privados, agua caliente, comidas variadas. Precios módicos. Teléfono M-6287. La dueña en el segundo piso.

CASA DE HUESPEDES «LA MATANcera», Reina número 83, teléfono: A-0238. Se alquilan amplias habitaciones con vista a la calle con o sin baño, agua fría y caliente a precios muy reducidos. Comida española y criolla.

CASA PARA FAMILIAS: PRADO 65, exclusivamente para personas de estricta moralidad. Si no es así, no se presente. Habitación con balcón calle, con toda asistescia. Comida inmejorable. En azotea, habitación para matrimonios u hombres solos.

MAGNIFICA HABITACION MATRImonios, baño anexo agua fría y caliente día y noche. Comida familiar agradable. Absoluta moralidad y orden. Teléfono. Todo servicio, $35.00 mensuales. Referencias requeridas. Amistad No. 54.

81 CASAS DE COMIDAS

EL RESTAURANT EN SU HOGAR servicio de comidas a domicilio corta larga distancia 4 platos postres diarios. 1 ración 50; 2 raciones 70; 3 raciones $1.00. 13 y B. Vedado Teléfono F-4176.

CASA PARTICULAR DESEA FAMIlia formal, para mandarle comida: croquetas, tamales, bacalao a la vizcaina, papas rellenas, aporreado de tasajo. Emperada limpieza. Hora fija. Consulado 92 altos Cifesa. Teléfono A-7764.

CANTINA ECONOMICA Y ESPECIAles para personas que padezcan del estómago, magnífica cocinera, comida variada, puntualidad en el servicio Teléfono A-7905

82 APARTAMENTOS

SE ALQUILAN APARTAMENTOS modernos en San Miguel 96, a una cuadra de Galiano. Informan en la tintorería.

CASA PARTICULAR ALQUILA apartamento de tres pisos. Vista calle. Buen baño, agua abundante. Casa tranquila, sin niños. Neptuno 206 A, altos, casi esquina a Marqués González.

SAN LAZARO 186, PRIMER PISO, alquilo apartamento vista calle, en la misma informan otro en Playa Cojímar. Precio situación. Telfono A5-0672

CASAS APARTAMENTOS MODERnos bonita vista, muy frescos. Una y dos habitaciones, sala, comedor, cocina, magnífico baño. Elevador. Neptuno 172, entre Escobar y Gervasio.

LEALTAD 102 Y ANIMAS 58 ALquilo apartamentos y habitaciones frescos, con baño privado y abundante agua, lugares céntricos.

SE ALQUILA APARTAMENTO INterior de cuatro piezas etc. $35.00, fresco y soleado para corta familia. O-Reilly 67 primer piso.

VEDADO. ALQUILO APARTAMENto M Nro. 64 entre 11 y 13 con sala, comedor, dos cuartos, baño, cocina 20 pesos. Teléfono F-2530

EDIFICIO DE APARTAMENTOS 17 Y 12, VEDADO

Vea este hermoso, económico y confortable edificio con apartamento de terraza, sala, comedor, dos o tres cuartos, baño completo, cocina y servicio para criados. Informa el encargado en el garage de los bajos. Garage opcional.

SE ALQUILAN APARTAMENTOS con sala, propia para comedor, cuarto, comedor, cocina, baño intercalado. Cuba 61 y Luz 26 y Aguila 1. También habitaciones.

INDUSTRIA 86-A, MEDIA CUADRA de Neptuno, se alquila apartamento independiente elegante amueblado con baño, hay teléfono; gana $30. Informan: M-8738.

SE ALQUILA APARTAMENTO MOderno, lujoso, agua abundante; ventilado dos habitaciones, baño, cocina calentador gas; $25. Matrimonio sin hijos. Edificio Fraternidad, Monte 65. Lado del Ten Cent.

A MEDIA CUADRA DE PRADO SE alquila un apartamento, en casa de matrimonio honorable; a señora o matrimonio sin niños; se exigen referencias. Puede verla de 11 a 1 de la tarde y después de las 5 p. m. Informan en el Teléfono A-5-5501.

SE ALQUILAN MUY FRESCOS apartamentos modernos, sala, comedor, tres cuartos, baño intercalado y servicio de criados. Llave en la misma de 9 a 12 y 2 a 6. Teléfono: F-5569

SE ALQUILA UN APARTAMENTO con sala, comedor, 3 cuartos, baño y cocina. Calle A, número 15, reparto San Miguel, Lawton. Gana 15 pesos. Informan en la misma.

ALQUILO APARTAMENTOS MOdernos, muy frescos, sin ruidos, polvo ni mosquitos, únicamente en edificio de ocho pisos. Sótano con garage. 6 y 11, Vedado, Lens Court.

EN EL EDIFICIO ARECES PRADO 36, se desocupa un bonito apartamento para los primeros días de Mayo, también tenemos habitaciones, alquilamos con todo servicio, elevador día y noche

SE ALQUILAN CON VISTA A LA calle apartamentos y habitaciones con comida. Precios reducidos. Extricta moralidad. Reina 59, altos.

APARTAMENTOS MODERNOS, VENtilados y decorados: sala, saleta, cuatro cuartos, precioso baño intercalado, saleta comer, cocina de gas, calentador, baño criados, balcones a la calle. Apartamentos más chicos, con todas las comodidades. Neptuno 251. Telfs. U-5402 y U-5158.

ALQUILO MODERNO APARTAMENto Jesús María 17, 3 cuartos baño intercalado con agua caliente, servicios de criados. Informan encargada, apartamento A

GRAN CASA PARA FAMILIA COMpostela 66 a media cuadra Sarrá hermoso apartamento para familia de gusto, gran sala, dormitorio espléndido baño moderno, agua caliente, cocina de gas. Se exige moralidad. Teléfono A5-0371

NEPTUNO 42 ESQUINA AMISTAD se alquila departamento independiente en azotea, muy ventilado, con dos habitaciones, baño, servicio. 19 pesos. Agua abundante, punto céntrico. Moralidad. No niños.

SE ALQUILAN APARTAMENTOS MOdernos en San Miguel 96 a una cuadra de Galiano. Informan en la Tintorería.

EN LA PLAYA DE COJIMAR

Se alquilan espléndidos apartamentos en la magnífica residencia villa «Pedralbes», lugar delicioso por su situación y por su bello jardín que la rodea. Véalos antes de que comience el verano. Para informes: Joaquín Boada. Telf. F-5956.

MONTE 5, HOTEL LA PURISIMA, gran departamento dos balcones, calle, sala, cuarto pantry, o cocina, baño agua caliente pintado con exquisito gusto en la misma se sirven comidas. Orden y moralidad teléfono A-6601

EDIFICIO URSULINAS

EGIDO ESQUINA A SOL
Casa de apartamentos modernos, propios para matrimonios o reducida familia con servicios sanitarios completos, luz, agua caliente y fría. Situado en lo más céntrico de la ciudad con espléndidas vías de comunicaciones para toda la capital e interior de la República.
INFORMES EN EL MISMO
PRECIOS MODICOS
Apartamento bajo, número 1

83 DEPARTAMENTOS

FAMILIA HONORABLE ALQUILA a personas de moralidad departamento de 3habitaciones anexo al baño lavabos, balcones calle, teléfono; Unico inquilino. San Lázaro No. 131 altos esquina a San Nicolás.

M.E.C.D. 2016

ALQUILERES

83 DEPARTAMENTOS

SE ALQUILAN DEPARTAMENTOS y habitaciones en Prado Nro. 123, al lado del Saratoga, entre Dragones y Monte, primer piso, izquierda, y se alquila una cocina para dar cantina en la misma casa. De 1 a 5.

¡GANGA! SE VENDE UNA CAMA-ra fotográfica marca «Pilot», con lente 4.5 sistema rafle. Saca 12 fotos con la 120, se da $12. Está en buen estado, tiene su estuche de cuero. Informan departamento de Anuncios Clasificados. Preguntar por el electricista. 7 a 10 a.m. 3 a 5 p.m.

ALQUILO A FAMILIA QUE NO SEA más de tres personas mayores, hermosos departamento de sala y cuarto grandes, con su servicio privado completo, todo azulejeado, con su patiecito. No hay nada mejor en higiene, fresco y buen gusto. Hospital 25, entre San José y Valle.

GENIOS Y MORRO
$35, $37
EDIFICIO «GOMEZ»
Magnífico departamento compuesto de sala, comedor, 3 habitaciones, baño, cocina y servicio de criados. Puede verse a todas horas.
Informes: Genios y Morro Telf. M-6747

CALLE 12 Y 23, VEDADO $21.00
Magníficos departamentos de 3 habitaciones, baño y cocina. Informan en la misma, a todas horas Hay elevador.
OFICINA: GENIOS Y MORRO TELEFONO: M-6747

SE ALQUILA UN DEPTO. CON baño y cocina y 2 cuartos con o sin muebles, hay teléfono U-6028. En San Rafael entre Belascoaín y Lucena, altos de Dupont, 2do. piso derecha.

MONTE 2-A, ESQUINA ZULUETA: Alquilo a familias sin niños, departamento de sala y habitación, vista a la calle: también uno en azotea, muy independiente. Es casa de orden, buen aspecto.

ALQUILO DEPARTAMENTO MUY fresco vista a la calle y una habitación con su lavabo agua abundante para matrimonio u hombre solo, casa seria. Aguacate 50 altos.

SE ALQUILA UN DEPARTAMENTO en la azotea, de tres habitaciones con todos servicios independientes y nunca falta el agua, tambin se alquila otro en los bajos, dos dabitaciones juntas o separadas con agua corriente. Virtudes 109

RODRIGUEZ GUASABACOA $20.00
Se alquila esta casa compuesta de sala, comedor, tres habitaciones, baño, cocina etc. para verla de 8 a 12 y de 2 a 6.
Informan Genio y Morro, oficinas Tel. M-6747.

NEPTUNO Nº 33 ALTOS $65.00
El lugar mejor de la Habana. Se alquilan los magníficos altos compuestos de terraza, sala, saleta, baño intercalado, 4 habitaciones, comedor al fondo, cocina y cuartos y servicios de criados. Se puede ser de 8 a 12 y de 2 a 6.
Informan Genio y Morro, oficinas Tel. M-6747.

ALEJANDRO RAMIREZ 4, $14.00
Frente a la Quinta de Dependientes, magníficos departamentos, sala, cuarto, baño y cocina. Los puede ver a todas horas. Informan en la misma.
OFICINA: GENIO Y MORRO TELEFONO M-6747

MERCADERES 9, ALTOS $22.00
Magníficos departamentos compuestos: sala, comedor, dos habitaciones, baño y cocina. Los puede ver a todas horas. Informan en la misma.
OFICINA: GENIO Y MORRO TELEFONO M-6747

AMISTAD 68, ESQUINA A SAN MIGUEL
Magníficos departamentos, de 1 y 2 habitaciones, con baño, luz y elevador. Informan en el mismo, a todas horas.
OFICINA: GENIO Y MORRO TELEFONO M-6747

MAGNIFICOS DEPARTAMENTOS Y HABITACIONES
Baño y luz. Elevador día y noche, en Marina número 2, esquina a 25, edificio «Carreño», desde $10.00 a $35.00. Informan en el mismo, a todas horas.
OFICINA: GENIO Y MORRO TELEFONO M-6747

UN DEPARTAMENTO CON TRES habitaciones en los bajos de San Miguel 119 con dos ventanas a la calle y también una habitación interior fresca y ventilada.

SE ALQUILA UNA SALA EN CAM-panario 114 bajos, esquina a San Rafael para oficina o industria.

HERMOSA SALA SU RECIBIDOR anexo y dos hermosos cuartos; profesionales matrimonio sin niños, señoras o señoritas. Neptuno 181, altos entre Gervasio y Belascoaín. El mejor punto de la Habana.

SE ALQUILAN BUENOS BIEN VEN-tilados departamentos con todo lo necesario, vista calle, muy económicos. O'Reilly 5.

ESCOBAR NUMERO 34: ALQUILO una gran sala para oficina o persona sola, con entrada independiente, luz, teléfono y derecho a instalar un radio. Y también una gran habitación. Informes: U-5712. Srta. Ruiz.

ALQUILERES

83 DEPARTAMENTOS

FAMILIA HONORABLE, ALQUILA A personas mayores, de moralidad, departamento de esquina, independiente, baño anexo, lavabo, balcón calle. San Lázaro número 131, esquina a San Nicolás, altos

EDIFICIO «YARA»
Industria 99 y 101, se alquila un hermoso departamento, único que queda sin alquilar. Véalo Informes, Molina: M-9659.

EN PRADO 54, ALTOS SE ALQUI-la una amplia habitación con todo servicio, hay teléfono.

SE ALQUILAN DEPARTAMENTOS Y habitaciones en Prado número 123, al lado del Saratoga, entre Dragones y Monte, primer piso, izquierda: y se alquila una cocina para dar cantinas, en la misma casa.

84 HABITACIONES

SE ALQUILA UNA HABITACION EN el edificio «Carrera Jústiz» Manrique 2. Informes: Telf. A-6670

RESIDENCIA PARTICULAR 17 No. 853 (altos) entre 4 y 6 se alquilan dos habitaciones con baño privado y todo servicio teléfono F-7016.

SE ALQUILA UN CUARTO A MA-trimonio solo en casa particular, exigen referencias. Tejadillo 37 A, segundo piso.

ALQUILO UN CUARTO AMUEBLA-do y fresco con buen baño, a caballero solo. Animas 97, bajos derecha.

VEDADO. ALQUILO GRAN HABITAción con lavabo a persona sola o matrimonio con toda asistencia. Calle H entre 9 y 11 Nro. 209

HOSPITAL A MEDIA CUADRA DE San Lázaro, se alquila una habitación y un apartamento independiente altos a hombre solo, con luz, informes: U-1833

ALQUILO HABITACION FRESCA y amueblada y con limpieza en Campanario 120 casi esquina a San Rafael. Teléfono M-1271

SE ALQUILA UNA HABITACION para matrimonio u hombres solos, en Compostela 58, altos, entre Lamparilla y Obrapía.

SE ALQUILA UNA AMPLIA Y VEN-tilada habitación con lavabo de agua corriente yl uz toda la noche. Casa de moralidad, Reina 121 (altos).

SE ALQUILAN DOS AMPLIAS Y ventiladas habitaciones en Espada 24 B bajos, entre San Miguel y San Rafael a personas de moralidad, no hay más inquilinos.

EN CASA PARTICULAR SE ALQUI-lan dos amplias habitaciones juntas o separadas con balcón a la calle. Lucena 15½ letra B, esquina a San Rafael.

ANTIGUO HOTEL JEREZANO, HA-bitaciones amplias, balcón a la calle, otra chica hombre solo $9.00, ropa de cama, baños calientes. Prado 102 altos, esquina Virtudes.

CASA PARTICULAR, ALQUILA UNA o dos amplias y ventiladas habitaciones con o sin servicio. Agua fría y caliente. Concordia 163½ entre Soledad y Oquendo. Telf. U-5658.

SE ALQUILA HABITACION ANEXA al baño, Suspiro 8 bajos, entre Monte y Aguila con o sin muebles, a hombre o señora sólo. Informes: Teléfono A5-1651.

MURALLA 55 ALTOS ENTRE HA-bana y Compostela, alquilo una habitación chica, con lavabo, propia para caballero o señora; luz toda la noche, teléfono. Casa de moralidad.

SE ALQUILA UNA HABITACION, en casa particular a persona seria que desee vivir en familia. Teléfono M-8091 Cárdenas 36.1|2 (segundo piso) derecha dos cuadras del Capitolio.

VEDADO. SE ALQUILA HABITA-ción amplia y fresca anexa al baño con toda asistencia casa particular, se cambian referencias 11 Nro. 405 entre F y G

SE ALQUILA UNA HABITACION en Franco 4, bajos, entre Estrella y Carlos III. Informes en la misma.

HABITACION INDEPENDIENTE BAño anexo en calle comercial hombre solo. Se exigen referencias. Teléfono A-7277

FAMILIA RESPETABLE ALQUILA habitación con balcón de esquina baño anexo, teléfono luz y comida. Referencias: Reina 32, altos, esquina a San Nicolás.

SE ALQUILAN DOS HABITACIONES frescas y ventiladas en casa de familia. San Miguel 97, altos. Teléfono U-5059. Se cambian referencias.

SE ALQUILAN HERMOSAS HABI-taciones con baño privado y excelente comida. Calle 13 No. 214 entre J y K, Vedado. Teléfono F-2845.

MONSERRATE No. 7, BAJOS, FREN-te al Parque Avenida de las Misiones. Casa de familia con solo 2 matrimonios, alquila una habitación con toda asistencia a matrimonio o personas serias, sin niños Lugar fresco y tranquilo. Comida sana. Teléf. A5-2971

EN LO MEJOR DEL VEDADO: CAL-zada 510 entre D y E; se cede una habitación independiente en la azotea. Casa tranquila.

SE ALQUILA HERMOSA HABITA-ción fresca, clara frente al mar con muebles o sin ellos; muy barata, a matrimonio u hombres solos. Malecón 3; primer piso izquierda.

SAN PEDRO Nro. 12, ESQUINA A Santa Clara. Se alquilan hermosas habitaciones muy frescas con lavabos, no falta el agua, luz toda la noche, vista a bahía. Edificio moderno, teléfono y elevador.

SE ALQUILA UNA BUENA HABITA-ción grande y fresca, en casa de familia. Exigimos referencias. Compostela número 69, altos, entre Obrapía y Lamparilla.

LO MEJOR DE LA HABANA: SAN Lázaro 96, primer piso. Alquilo fresca, moderna habitación, baño anexo. Casa particular, abosluta moralidad, a matrimonio o persona sola. Exclusivamente a personas decentes.

SE ALQUILA UNA HABITACION, en casa particular a hombres solos o matrimonios sin niños. Hay teléfono. Crespo 21, altos, entre Trocadero y Colón.

SAN LAZARO 305-B., CASI ESQUI-na a Aramburo, a profesional o matrimonio. Se alquila amplia sala y dos cuartos, juntos o separados. Vendo magnífico juego de sala, cuarto y recibidor.

HABITACION CLARA Y FRESCA, vista calle, baño anexo, chiquita, a señor solo o señora con buenas referencias. Mucha tranquilidad. Galiano 57, esquina a Concordia, primer piso, entrada por Concordia.

ALQUILERES

84 HABITACIONES

VEDADO: ALQUILO MAGNIFICA habitación para matrimonio, con comida: J, número 161.

CASA DE HABITACIONES: MAGNI-fica habitación en lo mejor de La Habana, Aguila 113, entrada por la fotografía, a matrimonio sin niños.

SE ALQUILA SALA Y HABITACION grande, vista calle entrada independiente. Concordia 115. L. A. Informa en el mismo.

PRADO 88, ALTOS, CASI ESQUINA Animas, dos amplias habitaciones con vista a Prado; comida excelente y estricta moralidad.

VILLEGAS 84, ENTRE TENIENTE Rey y Muralla, magníficas habitaciones, altas y bajas, no falta el agua, Luz 57 habitaciones grandes en la azotea con cocina, no falta agua. Un departamento con dos habitaciones grandes y comedor. $14.

EN CASA PARTICULAR SE ALQUI-la una habitación muy amplia con lavabo de agua corriente, baño precio muy reducido. Galiano 16 altos nunca falta agua.

ESPLENDIDAS HABITACIONES CON balcón regiamente amuebladas, con agua caliente y fría dentro habitación, por semanas $4.20, por meses hacemos rebajas. San Miguel 15 entre Industria y Consulado.

EN LO MEJOR DEL VEDADO SE alquilan en casa particular dos cuartos con terraza privada excelente comida. F-2809

HERMOSA HABITACION, FRESCA y ventilada, a matrimonio o persona sola. Casa particular, San Lázaro 198, primer piso. Baño anexo.

HABANA 109, PRIMER PISO, EN-tre Muralla y Teniente Rey. Se alquilan habitaciones para el día primero, a matrimonio o persona sola, de moralidad, con o sin comida Hay agua caliente y teléfono.

ANTIGUO HOTEL «JEREZANO». Habitaciones amplias desde $14.00; otra: $13.00; otra chica, interior, con ropa de cama: $10.00, baños calientes. Prado 102, altos, esquina a Virtudes.

AGUIAR 80, ALTOS, CASA PARTI-cular alquilo habitación o departamento con o sin muebles a hombres solos o matrimonio sin niños. Agua abundante y esmerada limpieza.

SEÑORA EUROPEA ALQUILA UNA habitación amueblada con todo confort Jesús del Monte 1068 entre Estrada Palma y Milagros. Telf. I-6296.

ALQUILO UN APARTAMENTO CON vista a la calle, compuesto de dos habitaciones en la misma una habitación con lavabo, punto céntrico. Aguacate 52 entre O-Reilly y Progreso.

SE ALQUILA UNA AMPLIA Y VEN-tilada habitación a matrimonio solo u hombres solos, Corrales número 2-A., segundo piso, izquierda, entre Egido y Zulueta.

VIVA CON TODO EL CONFORT Y comodidades de persona rica, por módico precio Dos habitaciones juntas o separadas, con toda asistencia para personas de gusto. San Rafael 71, altos, entre Campanario y Lealtad. Se cambian referencias.

CASA FAMILIA, TODA MORALIDAD alquila una habitación fresca, clara a señoras o señoritas sola. Se cambian referencias, único inquilino. San Miguel 97, bajos, entre Lealtad y Campanario

SE ALQUILA UNA AMPLIA Y VEN-tilada habitación con baño y patiecito para dos habitaciones, teléfono, agua caliente todo el día. Excelente comida, con todo servicio. Perseverantcia número 49, entre Animas y Virtudes.

SE ALQUILAN A HOMBRES SOLOS y a corta familia de estricta moralidad: accesorias, departamentos y frescas habitaciones, en Habana 170. Informa encargada.

SE ALQUILA HERMOSA HABITA-ción hombres solos amueblada agua caliente, lavabo, teléfono en la misma otra con balcón a matrimonio honorable. O-Reilly 10 1er. piso.

EN CASA PARTICULAR MODERNA cerca de la Universidad, se alquila una hermosa habitación, agua abundante, caliente y fría. Informes en San Francisco No. 20, altos.

ALQUILO EN $22.00, 3 HERMOSAS habitaciones, juntas o separadas, con luz. Tienen lavabo y no falta el agua. Lamparilla 20, entre Cuba y San Ignacio.

COMPOSTELA 72, AL LADO DE la Iglesia de San Juan Bosco, se alquilan habitaciones y departamentos altos y bajos desde 5 pesos hasta 22; más informes en la misma.

VEDADO. RESIDENCIA FAMILIAR. calle 17, 855, altos, entre 4 y 6 espléndidas habitaciones con servicios privados, comida inmejorable. Precios económicos. Telf. F-5019

PLAYA DE COJIMAR
Lujosas habitaciones amuebladas, frente al amr, con asistencia o sin ella. Precios módicos. Excelente comida: M-9921. Extensión 34, Sr. Angulo.

EDIFICIO «CUBA», SEIS PISOS, Empedrado número 42 Se alquilan amplias y ventiladas habitaciones, muy baratas, elevador lababos, luz toda la noche. Orden y moralidad. Telf. M-5113

SE ALQUILA EN COMPOSTELA número 75, entre Teniente Rey y Amargura, espaciosos y frescos apartamentos y habitaciones acabados de pintar. Llaves e informes en la misma. Propietario: Francisco Torres, Aguiar 65 Edificio Pedroso.

FESQUISIMA HABITACION, BAL-cón a la calle, baño privado, agua caliente. Magnífica comida, con toda asistencia. Módico precio. Teléfono. Hombres solos: $18.00. Belascoaín 64, altos colchonería.

85 NAVES-LOCALES

PARA ESTABLECIMIENTO
Local moderno en edificio acabado de fabricar, Manrique esquina a San José, gran salón patio y servicios sanitarios, 30 pesos. La llave e informes allí, teléfono M-3225

PROXIMA LA TERMINACION DE Damas 76, a pocos metros de los muelles se admiten proposiciones. Gran nave, sin columnas y 4 casas distribuidas en 2 plantas. Vista espléndida de la bahía y mucho fresco. En la misma hasta las 5 p.m.

ALQUILO LA CASA ESTRADA PAL-ma número 80, Guanabacoa, propia para industria, dos cuadras ruta 5, Informan en la misma

ALQUILERES

85 NAVES-LOCALES

ALQUILO: PRIMELLES 222, ESQUI-na San Cristobal, Cerro, amplio local, 81 metros cuadrados, con servicios propio cualquier clase comercio o depósito de mercancías. Verlo: horas laborables. Informes: Telf. F-4113

SE ALQUILA LA ESQUINA DE CAR-denas y Misión con cuatro puertas de hierro. Si la desean para barbería está muy acreditada por llevar muchos años o para otra clase de negocio. Informan: La bodega enfrente.

ALQUILO KIOSCO EN MERCADO Unico por Cristina $40.00 alquiler $80.00 fondo. Doy contrato por uno o más años, con referencias. Informa: Amado Hernández, Monte 238, altos Royal Bank 3er piso.

SE ALQUILA UN LOCAL DE 2.500 metros, en su totalidad o en partes, en el mismo existe hoy el garage «Gloria». Se vende el garage o enseres del mismo: prensas, motores, taladros, engrases, etc. Informan: Av. España (antes Vives) No. 135, teléfonos M-3429 y M-1980.

MAGNIFICO NEGOCIO
Hay una oportunidad de establecer una
GRAN FUENTE DE SODA
Y lunch en el vestíbulo del nuevo cine en construcción, en San Rafael e Industria.
Disponible unos 185 metros cuadrados de espacio, con tres vidrieras por San Rafael. Alquiler muy rebajado. Personal técnico en el negocio disponible. Informan a realmente interesados, en Industria 128, segundo piso.

SE ALQUILA UN BUEN LOCAL DE planta baja apropiado para oficina, barato. O'Reilly 5.

ALQUILO ESPLENDIDO LOCAL CON contrato propio para comercio, en Compostela 10, esquina Chacón; llaves en los altos; señor Ledón. Informes: U-2373. Manuel Lastra.

MALOJA 107, SE ALQUILA HABILItado almacén de tabaco o industria. Informes: M-2781 y M-6380

SE ALQUILA AMPLIO LOCAL CON vivienda, propio para almacén depósito o zapatería lo más céntrico. Zulueta y Corrales. Informan al lado. Hotel Venus Habana.

ALQUILO: PRIMELLES 222, ESQUI-na San Cristóbal, Cerro, amplio local, 81 metros cuadrados, con servicios propio cualquier clase comercio o depósito de mercancías. Verlo: horas laborables. Informes: Telf. F-4113.

SE ALQUILA UN AMPLIO GARA-ge para guardar muebles. Informan de 8 a 12 en la calle de Baños 612, Vedado.

PROXIMO A DESALQUILARSE
Se admiten proposiciones para espléndido local situado en Aguiar número 138, entre Muralla y Sol, con capacidad de 430 metros, propio para almacén o industria. Informan Muralla 71. Telf. M-1622.

SE ALQUILA UNA NAVE DE 500 metros, con chucho de ferrocarril y otra nave de más de mil metros. Informes: «La Vinatera», Arbol Seco y Peñalver.

SE ALQUILA UN ESPLENDIDO LO-cal, propio para oficinas. Obrapía Nro. 23, altos, entre Cuba y San Ignacio.

PROXIMO A DESALQUILARSE
Se admiten proposiciones para espléndido local, situado en Aguiar número 138, entre Muralla y Sol, con capacidad de 430 metros, propio para almacén o industria. Informan: Muralla 71. Telf. M-1622.

NAVE CHICA, SE ALQUILA EN FA-brica y Pérez, pegado al cine. Llave en la misma. Dueño: Jesús del Monte 220 moderno, Puente de Agua Dulce: X-1296.

ALQUILO BARATILLO No. 8, NAVE tres puertas metálicas al frente, cuarto alto al fondo, propio para almacén, o comisionista, llave bodega. Informan Belascoaín 36 altos, teléfono U-5537

ALQUILO PARA ESTABLECIMIEN-to pequeño, Lamparilla 47 entre Compostela y Aguacate. Compuesto de un salón a la calle, independiente. En el interior, comedor, cuatro habitaciones y demás comodidades propias para familia del mismo, por tener dos entradas independientes. Llave en la misma de 8 a 5. Dueño Teléf. F-4065.

COMPOSTELA 72, ENTRE TENIEN-te Rey y Muralla, se alquila un local para comercio, compuesto de varios salones Informan en la misma.

ALQUILO AMARGURA ESQUINA a Oficios 28, tres locales y almacén 600 metros juntos o separados razón misma de 11 a 12 y de 4 a 5

SE ALQUILA UNA NAVE NUEVA. de azotea, 850 metros, Márquez y Manila, entrada por dos calles, media cuadra de la Calzada del Cerro y una del Paradero. Informes: Manila Nro. 314.

87 HABANA

SE ALQUILA CASA PARA FAMI-lia de gusto, Máximo Gómez 62, (Quinta Lourdes) Guanabacoa, Abierta 3 a 5 1.900 metros.

ALQUILO BAJOS MERCED Nro. 80 entre Compostela y Picota, sala, recibidor, cuatro cuartos, baño completo, cocina, servicio criados, patio todo grande. Llave bodega. F-4551, Precio: 30 pesos.

$28.00 MODERNOS ALTOS TRES habitaciones sala, comedor, baño completo intercalado. Agua abundante. Muy frescos. Entre dos líneas tranvías, Vigía y Fernandina.

ALQUILERES

87 HABANA

ALQUILO INSANTA 99, ESQUINA Benjumeda, bajos, sala, comedor, dos cuartos, baño intercalado cocina; gas, calentador4 Informan Primer piso Nro. 2. Telf U-2595

ALQUILO CASA, PLANTA BAJA: sala, tres habitaciones, comedor, patio, cocina, calentador y demás servicios completos, bidel con agua caliente y fría: $35.00. Hospital 25, entre San José y Valle.

SE ALJUILA UN PISO EN SAN RA-fael No. 152. Informan U-1427.

PROXIMO A REINA, SE ALQUILA el primer pso de San Ncolás 160, propio para matrimonio. Sala, saleta, dos habitaciones, baño completo y cocina.

ALQUILO: MARQUES GONZALEZ Y Estrella, altos y bajos. Llaves en Marqués González 54 A encargado.

NEPTUNO 107, PISO SEGUNDO, entre Campanario y Lealtad. Sala, comedor, cocina, 2 baños, 4 cuartos, alquiler $50, garantía 100. Llave en el primero. Informa U-6283.

SE ALQUILA MODERNO PRIMER piso alto Virtudes 108 casi esquina Escobar. Verse de dos a cuatro. Fiador. U-1946.

ALTOS MODERNOS CAMPANARIO 8 con sala, saleta, 3 cuartos, comedor baño, cuarto criados. 60 pesos.

ALQUILO CASA UNA PLANTA. Franco A casi esq. Desagüe. Sala, recibidor, comedor, tres cuartos, baño, cocina. Baratísima. Llave Desagüe 55, casi esq. Oquendo.

ALQUILO ALTO MODERNO. DESA-güe 71 esq. Franco. Sala, recibidor comedor tres habitaciones, baño, galería, cocina. Agua día, noche. Baratísimos. Llave Desagüe 55 casi esq. Oquendo.

FIGURAS 35, ESQUINA CERCA DE Monte con sala, comedor, tres cuartos, baño completo, cocina, abundante agua y acabada de pintar. Precio: 28 pesos. Informes misma y X.1085

SAN RAFAEL 151, Y MEDIO, EN-tre San Francisco y Espada, primer piso, sala, comedor, tres habitaciones, baño intercalado, servicio de criados, muy frescos y agua abundante. Informan U-1164

ALQUILO AGUACATE Nro. 12 EN-tre Chacón y Tejadillo, amplios bajos modernos, verlos exclusivamente desde las 10 hasta la 1 p.m. Maximino Martínez.

SE ALQUILA LOS MODERNOS AL-tos de Vives esquina a Figuras de sala, comedor, 2 grandes cuartos, cocina, baño intercalado, informe en la misma. Teléfono X-1104.

SE ALQUILAN LOS ALTOS DE SAN Nicolás 141, Sala, habitación, comedor, baño completo y cocina de gas. La llave en la misma.

ALQUILO ESPLENDIDOS ALTOS de Salud No. 98 esq. a Belascoaín compuesto de 5 habitaciones, con frente a la calle de Salud y todos con sus lavabos y calefacción, dos baños completos, comedor y recibidor y cuarto para criados. Informan Ferretería «La Inglesa» Telf. A-9877.

ALQUILO AGUACATE Nro. 30 2o. piso, moderno, sala, saleta, 4 habitaciones baño intercalado, comedor servicios criados completos, para familia de gusto. Informes el mismo de 8 a 12 y 2 a 5

ALQUILO CASA EN $25 A UNA CUAdra de Reina, en Lealtad 173, bajos, con sala, comedor, tres cuartos, baño, cocina y patio. Informan: en ella de 10 a 4 diariamente.

SE ALQUILAN ALTOS PLASENCIA y Benjumeda, sala, comedor, dos cuartos, baño intercalado, cocina y patio. U-1177

SE ALQUILA 27 DE NOVIEMBRE «Jovellar», Nro. 60 entre Aramburu y Hospital, casa recibidor, sala, 3 habitaciones, baño, comedor, cocina y cuarto y servicio criados. Informes: U-5858

NEPTUNO 342 ENTRE INFANTA Y Basarrate, bajos, sala, saleta, cuatro habitaciones, comedor, pequeño garage. Véala de 2 a 4 Infórmese Tel. F-3959 47 pesos.

OQUENDO 93. — ALQUILO CASITA compuesta de sala, saleta, comedor, dormitorio, baño y cocina con abundante agua. Informan en los bajos.

CIENFUEGOS 20, SEGUNDO PISO, sala, recibidor, cinco habitaciones, comedor, cocina, lujoso baño y nervicio para criados. Informan en la misma a todas horas.

ESTEVEZ 9, A MEDIA CUADRA Monte, bonito segundo piso, moderno, sala, dos habitaciones, comedor al fondo, baño intercalado, agua impulsada. Abierto de 2 a 5

EDIFICIO MENENDEZ. VIRTUDES 117-B; alquilo tercero moderno; sala, comedor, tres habitaciones, baño intercalado, cocina, cuarto y servicio criados. Informan: Gervasio y Virtudes; Bodega.

$25; PLANTA BAJA INDEPENDIEN-te, fresca, ventilada. Sala, comedor, dos cuartos, baño, cocina y patio. Esperanza 91-A entre Figuras y Carmen próxima tranvías y ómnibus. Llame al lado bajos. FO-1217.

ALQUILO ZAPATA 6, CASI ESQUI-na a Infanta, hermosos altos muy ventilados, sala, tres cuartos, baño y cocina; abundante agua día y noche. Informes bodega. Teléfono U-6857.

NEPTUNO 162-A, 2do. PISO; SALA, saleta, tres cuartos, comedor amplio, 2 baños y cocina en 50 pesos. Informes, bajos casa Burgué.

PRECIOSOS ALTOS, $60. CAMPA-nario 106, casi esquina San Rafael; sala, recibidor, cinco cuartos, comedor al fondo, baño completo.

LUGAREÑO 6, ALTOS, A UNA CUA-dra de Ayestarán y Carlos III; terraza, sala, tres amplias habitaciones, hall, comedor, lujoso baño intercalado, cuarto y servicio criados, etc. U-1428; llaves en la esquina, fábrica «El Espejo».

CARLOS III FRENTE A G., EDIFI-cio recién construido; Pozos Dulces 2; segundo piso; terraza, sala, tres habitaciones, lujoso baño intercalado, comedor, etc., servicio criados. U-1428

SE ALQUILA PRIMER PISO: SAN Miguel 166, entre Escobar y Gervasio 4 habitaciones, baño intercalado, sala, saleta, etc. Agua abundante. Informan en la misma.

LEALTAD 112, FRESCOS ALTOS: sala, recibidor, cinco habitaciones, baño, comedor, cocina, cuarto, servicio de criados y galería cerrada. Informes: Telf. F-5119. Puede verse de 1 a 5.

ALQUILERES

87 HABANA

UNA CUADRA DE LA UNIVERSI-dad, Jovellar 319, altos, entre M y N; sala, saleta, dos cuartos, baño intercalado, comedor al fondo, cocina, cuarto y servicio criados; abundante agua. Puede verse de 1 a 6. Informes I-4613.

AGUIAR 43, PRIMER PISO, CON sala, comedor, cocina, 3 habitaciones, baño completo y servicio de criados. La llave enfrente. Informan: I-5949.

ALQUILO MODERNOS Y AMPLIOS altos Príncipe 4, una cuadra a Monte: sala, comedor, tres cuartos, baño intercalado completo; cocina. Llave bodega. Informes Teléfono F-4071.

JOVELLAR ESQUINA A HOSPITAL edificio «Sarraín» con elevador. Se alquila en el cuarto piso, una casa con sala, comedor, 3 cuartos, baño completo; dos meses en fondo.

AGUIAR NUMERO 19, PRIMER PI-so alto, una sala magnífica, pocos inquilinos. Se da comida y se cambian referencias.

SE ALQUILA LA CASA JOVELLAR esquina a Aramburo núm. 19 con agua abundante y preciosa vista; la llave en los bajos. Informes: F-3196.

$23 LEALTAD 151, BAJOS, ENTRE Reina y Salud sala, dos habitaciones, abierto 9 a 3 Genios 17 altos entre Consulado e Industria, sala, habitación, buen baño $22 y $18, abierto 10 a 5.

SE ALQUILAN: DOS PLANTAS IN-dependientes, regias, acabadas de reedificar, garages independientes, cuatro habitaciones y cuartos criados cada una, San Miguel y Mazón. Informan M-7703 llave en la misma

LOS BAJOS MAS MODERNOS Y BARATOS DE LA HABANA
Alquilo 10 minutos Parque Central. Sala, comedor, 3 cuartos, $22.00; sala, 2 cuartos, $17.00; sala y cuarto, $14.00. Justicia esquina Arango, una cuadra tranvías Calzada Concha. Informan bodega.

MALOJA 16, BAJOS, A MEDIA CUA-dra de Aguila y Monte, propia para establecimiento o industria. Se alquila este amplio claro y ventilado salón La llave en los altos. Informes: bufete de Romaguera, Habana 86. Telf. A-8200.

JOVELLAR 54, ENTRE ARAMBURO y Hospital, espléndido piso alto, con sala, saleta, tres grandes cuartos, baño completo intercalado, comedor, cocina, cuarto y servicio de criados. Informes en la misma.

ALQUILO BAJOS PEQUEÑOS: SA-la, saleta, cuarto, cocina, baño moderno, media cuadra Monte, Velázquez 12, entre Infanta y San Joaquín. Llave al lado: $18.00. Dueño Prado 93 Telf. A-8023.

ALQUILO: CUARTELES 40, ALTOS: sala, recibidor, comedor, cuatro cuartos, baño intercalado, pantry, cocina, un cuarto en la azotea. Agua abundante. Informes: F1-7751. Precio: $70.00.

ALQUILO HERMOSA PLANTA BA-ja Industria 35, sala, saleta, 3 habitaciones, comedor, baño intercalado servicio de criados, gran patio. Informan de 8 a 11 y de 3 a 5

ALQUILO PRIMER PISO MODER-no, fresco, Malecón 304 entre Escobar y Gervasio, sala, recibidor, 3 cuartos, baño intercalado, comedor, cuarto servicio criados. Llave en el mismo.

ALQUILO PRIMER PISO CASA CE-rrada del Paseo Nro 1 A, entre Zanja y Salud. Sala, saleta 3 cuartos, comedor, baño completo, cuarto y servicio de criados. Llave en los bajos. Informan Telf. I-5490

SE ALQUILA: MANRIQUE 14, BA-jos, tres habitaciones y demás comodidades. Acabada de modernizar. La llave en la bodega.

SE ALQUILA: $23.00, PRECIOSOS altos, Universidad número 41, a dos cuadras de Infanta: sala, comedor, tres cuartos, cocina y baño. La llave al lado. Telf. FO-3910.

SE ALQUILAN LOS ALTOS DE SAN Lázaro 329, entre Basarrate y Mazón. La llave en San Rafael número 289, esquina a Mazón. Informes: Telf. M-2988.

MONTE 269, ENTRE CARMEN Y Rastro, moderna: tres habitaciones sala, saleta, terraza, comedor, cocina, espléndido baño, servicio de criados: $40.00. Informes en los bajos. «El Gallo».

SE ALQUILA LA CASA TENIENTE Rey 85 2o tres cuartos sala, comedor, cocina. Llave Bernaza 37 Imprenta.

SAN JOSE 98, ENTRE ESCOBAR Y Gervasio: sala, saleta, 4 habitaciones, comedor, baño intercalado, cocina de gas y carbón, patio y traspatio: $50.00 Informes: «La Regente», Neptuno y Amistad. Telf. M-9232.

CALLE SAN LAZARO NRO. 58, DOS cuadras del Prado, fresco segundo piso, con sala, comedor, dos cuartos, cocina, baño. Precio de situación. Abierta de 2 a 5.

ALQUILO $70, CLARO FRESCO Y moderno primer piso Industria 6, sala, recibidor, salón comedor, 5 cuartos, doble servicio etc. Llaves bodega Industria 31

SE ALQUILAN BARATO LOS MO-dernos bajos de San Joaquín 22 B. por Velázquez a una cuadra de Monte con sala, comedor, tres cuartos, baño intercalado y cocina de gas.

SAN LAZARO 98, PRIMER PISO, SAla, 3 cuartos 2 closets, baño intercalado y comedor al fondo $50.00 Informan Reina 23 mueblería M-1619 la llave en los bajos.

NEPTUNO 342, ENTRE INFANTA Y Basarrate, sala, saleta, 4 habitaciones, comedor, servicio pequeño garage. Infórmese F-3959 véala de 2 a 4 p.m. $48 00

CASAS DE GRAN LUJO PARA PERSONAS DE GUSTO
En $34.00 se alquilan las frescas y ventiladas casas bajas, sin altos, calle Agustín Alvarez números 3 y 26, entre Marqués González y Oquendo, a dos cuadras de la Secretaría de Justicia y de la Calzada de Belascoaín, con abundante agua: sala, saleta corrida, tres habitaciones, baño intercalado, cocina preparada para gas y carbón, calentador, lavaderos y servicios de criados, toma-corriente para radio, refrigerador, teléfono, etc. Llaves en el número 10. Informes: Francisco Torres, Aguiar número 65. Telf. A-7830.

ESCOBAR Nro. 258 ALTOS SE AL-quila sala, dos cuartos, comedor, cuarto de baño y cocina. Informan en los bajos.

ALQUILERES

87 HABANA

EN $15.00 SE ALQUILA LA ACCE-soria Marqués González letra B., entre San José y San Rafael. Compuesta de un salón, baño completo, calentador y cocina. Llave en el puesto de frutas, San José y Marqués González. Informes: Francisco Torres, Aguiar 65. Telf. A-7830.

MALOJA Nro. 203, ALTOS ENTRE Marqués González y Oquendo, alquiler treinta pesos y dos meses en fondo, sala, recibidor, tres habitaciones, baño intercalado, cocina, cuarto y servicio criada. Informes Tef. FO-1337

88 VEDADO

VEDADO. ALQUILO CALLE 21 ES-quina Crecherie, altos, entre 8 y 10 con tres cuartos, más uno en la azotea con servicio y demás $34.

EN VEDADO, PASEO NRO. 3 ENTRE 1a y 3a altos, sala, comedor cuatro habitaciones, espléndido baño cocina, azotea, closet; hermosa vista al mar, saludable y fresca $40.00. Informan y verse toda hora. F-2107

CASA SIN ESTRENAR CALLE 14 entre 17 y 19, Nro. 260 tres pisos independientes con tres cuartos, sala, comedor, baño completo, cocina, cuarto y servicio criados. Escalera principal y otra de servicio. Informes F-2571. Cincuenta pesos cada piso.

29 No. 269 CERCA DE A. VEDADO, bajos o altos, jardín, garage, sala, comedor, tres grandes habitaciones, baño completo, servicio criados con cuarto. Llaves allí. Informes F y 19 Vedado. Precio $55 y $50.

VEDADO: ALQUILO BONITO PISO bien amueblado, bonita vista: terraza, sala, tres habitaciones, baño intercalado, comedor, cuarto y servicio de criados y refrigerador. Informes: M-8186 de 9 a 3.

VEDADO: SE ALQUILA MODERNO piso altos Calle 21 No. 1059 entre 12 y 14. Sala, comedor al fondo, tres cuartos, baño completo intercalado, cuarto y servicio de criados. Llaves en los bajos. Informes Obispo 16.

ALQUILO PRECIOSOS MODERNISI-mos altos, sala, comedor, cuarto cuartos cuatro baños etc. $55. Calle 25 Nro. 709 entre D y E. Vedado. Tel. FO-2372

$42.00: ALTOS, ESQUINA
Calzada esquina a J., Vedado, sala, comedor, 3 cuartos, magnífico baño, cocina, hall, baño criados. Nuinca falta agua. Llaves bodega. Informes: F-5843

SE ALQUILA EL CHALET DE J. No 158 entre 9 y 11. Terraza, sala, recibidor, hall, 4 cuartos, dos baños, intercalados comedor, pantry, cuarto y servicio de criados, hermoso patio con tres garages y 4 cuartos de criados con servicios. Puede verse e informes en la misma de 9 a. m. a 1 y de 3 a 5 p. m.

VEDADO 27 Y BAÑOS PISO ALTO de esquina acabado de pintar, sala, comedor, tres habitaciones, baño, agua fría y caliente, cocina, llaves bodega.

ALQUILO SIN ESTRENAR CASA DE cuatro habitaciones, garage etc. Calle 19 esquina a 26, Vedado. Puede verse de 2 a 6. Precio $70.00.

CARLOS III FRENTE A G., EDIFI-cio recién construido; Pozos Dulces 2, segundo piso; terraza, sala, tres habitaciones, lujoso baño intercalado, comedor, etc., servicio criados. U-1428.

SE ALQUILA VEDADO CALLE 19 Nro. 1,114 moderno, entre 14 y 16 hermosa casa compuesta de jardín, portal, sala, 3 habitaciones, baño comedor, cocina, patio y habitación alta con baño. Las llaves en la misma; para más informes Llata, Muralla 5, A-6627

LINEA ESQUINA A 18, ALTOS NUEvos, sala, comedor, dos cuartos con closets, baño de lujo, cocina, vista al mar $28.00. Informes Encargado teléfono FO-3219

EDIFICIO BIARRITZ, CALZADA Y J, Vedado, alquilo modernos frescos pisos altos y bajo, sala, 2 cuartos, comedor, baño, etc. Exígense referencias.

VEDADO: SE ALQUILA MAGNIFICA accesoria acabada de reconstruir; sala, comedor, 2 habitaciones, servicios, etc. A y 37. Informan Fábrica de mosáicos.

ALQUILO CASA DE 1 SOLA PLAN-ta; jardín, portal, sala, recibidor; 6 habitaciones, tres baños, comedor; cocina, pantry, cuarto y servicios de criados; garage con servicio; patio con frutales, etc; en la calle 27 No. 957 entre 6 y 8; llave en la misma.

LUGAREÑO 6, ALTOS, A UNA CUA-dra de Ayestarán y Carlos III; terraza, sala, tres amplias habitaciones, hall, comedor, lujoso baño intercalado, cuarto y servicio criados, etc. U-1428; llaves en la esquina; fábrica «El Espejo».

ONCE Nro. 125 ESQUINA A L, VE-dado, frescos y modernos pisos: uno de sala, comedor, 3 cuartos, 2 baños, terraza; otro de sala, comedor 2 cuartos, baño, terraza y demás comodidades. Informes y llaves al lado L Nro. 106 F-2124

$42.00: ALTOS, ESQUINA
Calzada esquina a J., Vedado: sala, comedor 3 cuartos, magnífico baño, cocina, hall, baño criados. Nunca falfa agua. Llaves: bodega. Informes: I-5843.

ALQUILO: LINEA Nro. 110 ALTOS muy frescos entre L y M, Vedado, terraza, sala, saleta, hall, 5 habitaciones, 2 baños, comedor cocina pantry, cuarto y servicios criados. $90.00 Informes Leyte Vidal M-2222

VEDADO: 29 NUMERO 262, CERCA de A., bajos, jardín, garage, sala, comedor, tres grandes habitaciones, baño completo, cuarto y servicio criados. Altos: sala, comedor, tres grandes habitaciones, baño completo, servicio criados y cuarto Informes: F. y 19, Vedado. Llaves allí. Precio: $55.00, los bajos; $50.00, los altos.

VEDADO: HERMOSO CHALET DE dos plantas, alquilo en Once número 243, entre F y G., portal, sala, recibidor, comedor, pantry, cocina, baño de visitas, dos cuartos, dos baños criados y garage. Altos: recibidor, siete cuartos y dos baños para familia. Aguilera, Mercaderes 27: M-8628 y U-6509.

SE ALQUILA BONITA CASA MO-derna, muy fresca. Agua abundante con tres habitaciones, sala, comedor, dos baños modernos, primer piso. Línea y Catorce. Informan a todas horas: bodega. Vedado.

VEDADO: CALLE D. NUMERO 517, entre 21 y 23. Alquilo bajos modernos: sala, recibidor, comedor, 5 habitaciones, baño intercalado, cuarto y servicio de criados. Precio: 60 pesos. Informan: F-6883. Llaves en los altos.

ALQUILERES

88 VEDADO

EDIFICIO RIVERSIDE. PISITOS dependientes sala, dos tres cuartos, baño intercalado, comedor fondo, garage 15, 18 y 25 pesos. Diecisiete esquina a 26 Vedado.

FRENTE AL VEDADO TE... Quinta número 770, altos: portal, sala, 4 habitaciones, baño intercalado, comedor, cocina, cuarto de criados, etc. Moderna y fresca Llave al... F-5592.

15 y 20, VEDADO, APARTAMENTO moderno; recibidor, sala, comedor, amplia habitación con closets, so baño y cocina. Verse todas... Informes Teléfono F-3308.

ALQUILO: PRECIOSO SEGUNDO piso M 451 esquina 27, moderno, decorado aceite, cerca Universidad, calle residencias, cuatro cuartos, baño intercalado, sala, recibidor, comedor, servicios. Llave lado, número 117, F-3871

SE ALQUILAN LOS ALTOS DE Nro. 407 con sala, comedor, cuatro cuartos, dos baños y servicio completo de criados. Informes teléfono F-5239 la llave en el «Edificio ...cos», F entre 19 y 21 conserje.

VEDADO: SE ALQUILA CHALET calle I número 201, esquina a... Planta baja: portal, sala, recibidor, comedor, toilette, cocina, cuarto, servicio de criados. Planta alta: ...co habitaciones, hall, baño, ... terraza. Llaves en la misma, de... 1 y de 2 a 6, Informes: F-3295

SE ALQUILA 1 APARTAMENTO calle 2 entre 21 y 23 con 5 cuartos y 3 baños, comedor y demás, informan Paseo esquina a 2

EDIFICIO «BIARRITZ» CALZADA J, Vedado, alquilo modernos ...cos pisos altos y bajo, sala 2 cuartos, comedor, baño, etc. Exígense referencias.

SE ALQUILA: 14 NUMERO altos, entre 17 y 19: sala, antesala, 4 cuartos, baño intercalado, servicio criados y garage. Agua abundante. Informes: M-9348.

EN VEDADO, PASEO Nro. 3 ENTRE 1a y 3a altos, sala, comedor, cuatro habitaciones, espléndido baño, cocina, azotea, closet, hermosa vista del mar, saludable, fresca $40.00. Informan y verse toda hora F-2107

29 NUMERO 262, CERCA DE A., Vedado, bajos o altos: jardín, garage, sala, comedor, tres grandes habitaciones, baño completo y de criados, llaves, allí. Informes: F. y 19, Vedado. Precios: $55.00 y 50.00.

VEDADO ALQUILO CASA 3 CUAR-tos y uno azotea sala y demás comodidades 21 y Crechierie informarán bajos bodega acabada de pintar agua abundante precio: $34.

EN $40.00, SE ALQUILAN LOS MO-dernos y frescos altos, calle número 197, entre 19 y 21, Vedado, acabados de fabricar: sala, tres habitaciones, saleta, cocina de gas, comedor, baño completo y servicio de criados. Llaves en la misma. Informes: Francisco Torres, edificio «Pedroso», Aguiar número 65. Telf. A-7830.

SE ALQUILAN LOS ALTOS frescos del Vedado: M. número... entre 11 y 3 Compuestos de... dor, sala, hall, comedor, 5 amplias habitaciones, baño intercalado, cocina de gas o carbón, patio y servicio criados. Informan: 17 y Baños. F-6220. Llave al fondo.

SE ALQUILAN LOS ALTOS DE casa K Nro. 105 entre 11 y 19 con cuartos, sala, saleta, comedor, cuarto criados, terraza, etc. Rodríguez M-9038

SE ALQUILAN AMPLIOS BAJOS con jardín, portal, sala, recibidor, hall, 4 habitaciones, dos baños intercalados, comedor, pantry, cocina, cuartos de criados y garage. En el punto más fresco del Vedado. 27 entre 30 y 32 Nro. 1553 Reparto ...ly. La llave en los altos. Informes: Tef. M-1432 y F3281 Precio: $70.

SE ALQUILAN LOS ESPLENDIDOS y frescos altos de Baños Nro. ... entre Calzada y 9 a una cuadra del Auditorium, una terraza cubierta linda, sala, y saleta muy grandes, baño intercalado, comedor al fondo, pantry, cocina carbón, calentador de gas, cuarto y servicio de criados, hall, muy hermoso. Informan en la misma.

89 CERRO-PALATINO

ALQUILO CASA EN EL CERRO (Las Cañas) sala, comedor, 3 habitaciones, y demás servicios, con escalera para la azotea moderna, ...pesos. Informan I-7238

CASA EN 21 PESOS SALA, CO-medor, 3 cuartos, cómoda, fresca, abundante agua. San Cristóbal 19 esq. Prensa una cuadra del tranvía del Cerro llaves en la bodega esquina.

PALATINO Y ATOCHA ALQUILO BA-jos con sala, comedor, 2 habitaciones, patio, cocina y servicios $16. La llave en la barbería. Informes M-5005

ALQUILO UNION Y AHORRO sala, dos cuartos, bajo, uno chico comedor baño intercalado, moderna, instalación completa, acabada de pintar, próxima a la Calzada. Precio $20 Informan en el 113.

ALQUILO CASA NUEVA: SALA, saleta, tres cuartos, servicios completos, comedor, cocina, patio: $18. Mariano esquina Domínguez, Cerro. Guaguas y tranvías, cerca.

90 MARIANAO-REPARTOS

SE ALQUILA CASA NUEVA AVENI-da 7a entre calle Nro. 1 y Avenida de la Ciudad Militar Columbia, ... cuartos, baño y demás comodidades. Informes F-3950 tiene garage.

SE ALQUILA EN LA CALLE 16 entre 1a y 3a, Almendares, sala, comedor, 3 cuartor, baño intercalado, servicio de criados, portal jardín. Precio: 30 pesos

..ALQUILERES, AMPLIACION AL-mendares. Tercera Avenida 61 entre Nueve y Diez. Casa nueva, cuatro habitaciones, garage, lujoso baño, amplia cocina, lavadero, traspatio, $45. Llave No. 63. Informan I-6205.

PRIMERA ENTRE 8 Y 10 REPARTO La Sierra, portal, sala, comedor, ... habitaciones, baño completo $28, llave en la bodega de la esquina. Informan F-4172

ALQUILO PRECIOSA CASA POR-tal, sala, dos cuartos, hall, baño intercalado; agua caliente, comedor, pantry, cocina, patio y lavadero. Avenida Segunda entre 7 y 8 No. 10; Buena Vista. Ruta 28 esquina.

«VILLA BEL», CIUDAD MILITAR 7a. Avenida, casa fresca de 11 habitaciones baños, garages, terraza y demás comodidades cerca Colegio Belén llave en la misma. Informes: M-2943 y FO-2980

FOLLETIN 76

LA GLORIA DE CLEMENTINA

Por ALFEJANDRO FRIAS GIRAUD
De venta en la «Casa Wilson»
Obispo No. 52.—Tel. M-3850.

a esa mujer tranquila. Habéis sacado de Quixtus una tajada que nunca pudisteis esperar y debeis estar satisfechos.

—Teníamos derecho a recibir más —dijo Billiter,—si se considera lo que hemos hecho por él.

—No lo teníais—dijo Huckaby, comprendiendo que ambos veían en Quixtus un terreno favorable para ulteriores explotaciones.—Os voy a decir algo —dijo:—voy a señalaros unos cuantos hechos que alteran completamente la situación. Demos una vuelta por la calle.

Y en tanto caminaban, les contó brevemente lo de la muerte de Hamersley y la visita a Marsella, y el regreso de Quixtus, convertido en otro hombre, con Clementina y la pequeña. La abeja en que confiaban ellos para obtener miel había abandonado para siempre el birrete de Quixtus. Ya éste no estaba loco ni quería que se le hablara de perversidades. Su ocupación como consejeros de maldad había terminado para siempre. Mejor era que aceptaran agradecidos lo que habían logrado, y que desaperecieran. Cualquier acción directa contra Quixtus o contra Lena Fontaine implicaría automáticamente la muerte de la gallina de los huevos de oro. Por último les convenció de la futilidad del «chantage»; pero se marcharon de su lado ardiendo cada uno en las peores intenciones. Lena Fontaine y Huckaby les habían arrojado por la borda. Estaban abandonados, anuladas, rematados...; eran... todo lo que la germanía, todo lo que la jerga gitanesca ha inventado para describir la posición de un hombre engañado por aquellos en quienes confiaban.

—Y ella se va a casar con él—observó Vandermeer.

—Huckaby no ha dicho eso—rectificó Billiter.

—No lo contradijo. Ella se va a casar con él, y apuesto a que ese engendro de papeleta de empeño tendrá su comisión.

—Bien; nosotros no podemos oponernos—dijo Billiter.

—¡Hum!— rezongó Vandermeer, siniestramente.

Huckaby, consciente de su victoria, se fué a su casa, y tomando de su anaquel un viejo ejemplar del **Fedro**, de cuando era estudiante, absorbió su mente, aislándose de los sórdidos sucesos del mundo actual.

Uno o dos días después de esta aventura de Huckaby, informó Quixtus a Clementina de su intención de dar una comida en celebración de haberse prometido Tommy y Etta. Clementina alabó el proyecto: una pequeña comida íntima.

—Me parece que me gustaría más un convite de una importancia mayor—dijo Quixtus con algo de énfasis.—Una comida para unas veinte personas.

—¡Dios nos ampare!—exclamó Clementina.—¿De dónde vas a sacarlas?

Quixtus estiró sus largas y delgadas piernas. Estaban sentados en un banco en los jardines de Russell Square. Sheila se había alejado un poco para investigar el contenido de un cochecillo que estaba al cuidado de una sonriente y simpática ama de cría.

—Hay personas a las que debo atenciones de hospitalidad—dijo con una sonrisa,—y creo que una cierta etiqueta es obligada para con el almirante Concannon.

—Muy bien—admitió Clementina.—¿Quiénes son tus invitados?

—El almirante y tú, Tommy y Etta, lord y lady Radfield, el general y la señora Barnes, sir Edwardy lady Quinn, Doorly—el novelista: ya le conoces,—la señora Fontaine y lady Louisa Malling...

Clementina dío, un respingo. Le pareció que la sangre le abandonaba el corazón, quedándosele éste como un carámbano.

—¿Por qué la señora Fontaine?—preguntó.

—¿Y por qué no?

—¿Por qué tiene que ser invitada la señora Fontaine a una comida en honor de Etta?

—Es una mujer agradable —dijo Quixtus.

—Una huera matalona de salón—dijo Clementina, a la que Quixtus no confiaba sus aventuras en el mundo elegante, no porque conscientemente se propusiera ocultárselas, sino por imaginar que semejantes crónicas no la interesaban.

—Creo que no le haces justicia.—observó Quixtus con calor.—La señora Fontaine tiene brillantes dotes sociales. Siento, mi querida Clementina, que no coincidamos en este punto. Pero, de todos modos, debo invitarla. En realidad, fué ella la que me sugirió la idea de la comida.

Clementina abrió la boca para hablar, e inmediatamente la cerró, arrepentida. La madre Eva se había sentado a su lado y le había dicho al oído palabras de buen consejo. No porque se combata a un hombre enamorado y quijote, se le aparta de la que le seduce. Clementina se tragó su rabia y sus celos furiosos.

—En ese caso, mi querido Efraín—le dijo con atenuadora civilidad,—no hay que hablar de ello. Claro que debes invitarla.

—¡Claro!—admitió él.

—¿Quiénes más han de concurrir?

Quixtus expuso toda la lista. A uno o dos de los invitados en perspectiva los conocía Clementina personalmente; a otros, de nombre. En cuanto a los que no conocía, hizo corteses preguntas acerca de sus personalidades. Tan azucaradas fueron sus palabras, que Quixtus, hombre sencillo, olvidó el estallido anterior.

—Hace mucho tiempo que no das una comida como esa.

Hace muchos años. Claro que he tenido mis comidas de hombres solos..., especialmente con mis colegas de la Sociedad Antropológica. Pero esta es una aventura nueva.

—Te deseo un éxito completo—dijo mentidamente Clementina.—La única nota desentonada sería mi persona. ¡Oh, sí, mi querido Efraín!—añadió, anticipándose a la protesta de él.—No estoy yo hecha para esas reuniones de buen tono. Yo les voy pisando los callos a los que los llevan elegantemente cubiertos. Soy una salvaje..., me encuentro muy bien en mi choza con los que amo..., pero no sirvo para un salón. Debes prescindir de mí.

Quixtus, disgustado y herido, volvióse hacia ella y elevó las manos en acto de súplica.

—Queridísima amiga, ¿cómo puedes decir semejante cosa? ¡Decididamente tienes que venir!

—Quiridísimo amigo — le replicó ella, forzando una sonrisa en sus labios tristes,—decididamente no quiero ir.

Y este fué el final del diálogo. Clementina se despidió cordialmente y se fué a su casa con más demonios en el cuerpo que le arrancaban tiras de pellejo con tenazas calientes al rojo vivo de los que jamás pudieron ser soñados en la demoniología de Quixtus.

CAPITULO XXII

Romney Place dormitaba al sol de la tarde. La mayoría de las casas, pertenecientes a la primitiva época victoriana, aparecían con las persianas corridas, símbolo de la quietud que reinaba en sus interiores. ... gato persa atravesó el arroyo, se ... ró en el centro en actitud ... perezosamente se hizo el tocado. ... carrito de reparto de leche iba ... cretamente de puerta en puerta, ... lechero entregaba cántaros a las ... nos que se extendían para tomar... desde detrás de las verjas, y que ... nían por puntillo no picotear ni ... tejar. Cuando terminó el reparto ... desapareció el carrito por las cer... nías de la iglesia, la calle quedó ... taria por un momento. El gato ... guió su excursión y se echó en ... portal, cerrados los ojos al sol. ... aquel punto un hombre con cara ... zorro, andrajosamente vestido, ... reció en la apacible escena y des... ciosamente comenzó a recorrer ... calle.

Era Vandermeer, todavía ardiendo en malas intenciones y deseoso de venganza, aunque temblando ante la idea de llevarla a cabo. Vacilaba delante de la puerta de Tommy. No conservaba recuerdos placenteros de su primera visita. Los modales de Tommy habían sido impulsivos antes ... urbanos. ¿Escucharía la historia...

M.E.C.D. 2016

ALQUILERES

MARIANAO - REPARTOS

MODERNOS Y FRESCOS ALTOS — Emilio Zola y Calzada Real Reparto Oriental, terraza, sala, comedor, 4 habitaciones, baño intercalado, agua caliente, cocina. Precio 25 pesos. Informan G 404 Vedado, F-3750

MARIANAO. SE ALQUILA A DOS cuadras de la calzada casa cómoda acabada de pintar. Informan Villa Catalina calle San José Reparto ... Llave.

ALQUILO CASA, PORTAL, ...CO: sala, saleta, cuarto, cocina, baño moderno, patio, árboles frutales. Ómnibus y trenes esquina, San Cándido entre Pluma y Santa Emilia, Mariana... Informan en la misma, de 1 a 4.

SE ALQUILA CASA: PORTAL, SALA, comedor, tres cuartos, baño completo, cocina, patio y traspatio chico. ...vía de comunicación. Calzada de Puentes Grandes número 5, Ciénaga. Alquiler: $25.00 y dos meses. ...anzana Martínez.

AMPLIACION ALMENDARES: 11, entre 6 y 7. Se alquila magnífica casa jardín, sala, recibidor, 7 habitaciones, 3 baños cuarto y servicios de criados. Informa 9 entre Primera y Segunda. Ampliación Almendares.

ALTURAS DE ALMENDARES, SE alquila en $50, la linda casa de una sola planta en Avenida Aliados número 25 entre América y Victoria, con dormitorios, sala, comedor, cuarto para criados, baño intercalado, cocina, pantry y garage para una máquina. Informan: F-3694.

PARA ALQUILAR BUNGALOW MARIANAO sin muebles $20 con muebles 30 pesos dos cuartos, sala, comedor, baño, cocina, jardín. Telf. FO-7858

SE ALQUILAN CUATRO HABITACIONES altas, con terraza y baño intercalado completo para mujeres solas o matrimonios sin hijos, puede verse 9 a.m. a 5 p.m. Primelles entre Ave. de Columbia y Buena Vista, Reparto Columbia.

LO MEJOR DE COLUMBIA MEN... entre Calzada y Gutiérrez. Se alquila una casita de portal, sala, comedor, dos cuartos, cocina, baño y patio. Informan al lado.

ALMENDARES CALLE E ENTRE 18 y Fuentes alquilo chalet moderno jardín, portal, living-room comedor, garage 4 cuartos, baño de lujo, etc. Puede verse guaguas por el frente.

ALQUILO AMUEBLADO CHALET ES estilo renacimiento español jardín, portal, living room, saleta, comedor, garage, cuatro cuartos, baño de lujo y terrazas. Refrigerador, etc. Puede verse de 7 a 12 informan solamente por la mañana. Calle 12 esquina a D Reparto Almendares.

REPARTO NICANOR DEL CAMPO, Almendares, 10 entre 11 y 13. Alquilo para primeros días de mayo, lujoso chalet 4 cuartos, closets, biblioteca, terraza, cuarto criados y servicio, garage, lavadero, etc. Informes: F-7015, después de la 1.

SE ALQUILA CHALET CON JARDÍN, portal, amplia sala decorada, hall, cuatro habitaciones al fondo, dos cuartos criados con servicio. San Aurora 36, entre Almendares y Ar..., Marianao. Llave en la misma. Informes: cine Universal, Egido y ...nte.

ALQUILO CASA DE DOS PLANTAS en la calle 6 entre 13 y 15 reparto Nicanor del Campo, Alturas de Almendares. Informes por el teléfono ...359

MARIANAO: SE ALQUILA EN LA calle Primera número 10, entre Lí... y C., en el reparto Jesús María, casa con portal, sala, comedor, 3 cuartos grandes y uno chico, baño completo, servicio para criados. Está entre las líneas de Zan... y los tranvías del Vedado. Este ... apeadero en la esquina después ... paradero de Bagatelle. Informes: F-2474.

BUENAVISTA: PASAJE D. NUMERO 91, entre 3 y 4: portal, dos habitaciones, baño intercalado, cocina y patios. Llave enfrente. Telf. ...6917: $20.00. Erviti.

JESUS DEL MONTE - VIBORA

ALQUILO MODERNA CASA HERE... día 563 antes Revolución entre Ave. ...sta y O-Farrill, portal, sala, tres cuartos, baño intercalado completo, comedor al fondo, cocina, patio. Informan en la misma M-9390.

ALQUILO LO MEJOR VIBORA MODERNOS y ventilados bajos, portal, recibidor, sala, cuatro habitaciones, 2 baños y comedor, cocina y patio. Agua abundante. Informan en la misma. Diez de Octubre Nro. 1271 entre Carmen y Vista Alegre, a cuadra y media antes Paradero.

VIBORA, PARTE ALTA, PROXIMO Calzada, alquilo moderna casa portal, sala, 2 habitaciones comedor al fondo, baño completo agua fría y caliente, cocina, patio y traspatio. También otra casa de esquina de 3 habitaciones. Gertrudis esquina a Revolución Víbora, de 2 a 5.

ALQUILO SAN FRANCISCO 505 ALTOS cerca Avenida Acosta moderno, Víbora Lawton. Terraza, sala, 3 cuartos, baño intercalado, comedor $25.00. Informes Aguiar 68 M-7785. Llave en la baja.

SE ALQUILA LA NUEVA CASA ZA... entre Serrano y Flores. 3 habitaciones sala comedor, cocina, portal, baño intercalado, cuarto criado y garage. Llaves en la misma. Informan ... FO-1996. 45 pesos.

...00 CASITA MODERNA, DELICIAS No. 23-A, esquina Altarriba, dos cuartos, cocina, servicios, punto alto muy fresco, una cuadra de calzada. Informan la bodega.

DIEZ DE OCTUBRE, 456, ESQUINA ES... espléndido segundo piso sala, comedor, tres cuartos, baño intercalado, cuarto y servicio criados; llave en los bajos. Informes: U-2373.

ALQUILO CASA JOSEFINA 53 ENTRE Primera y Segunda, Víbora. Portal, sala, tres habitaciones, cuarto y servicio de criados, traspatio con frutales, etc. treinta pesos. Dueña: Teléfono F-2075

ALQUILO CASA MILAGROS 128, entre Porvenir y Octava, compuesta de jardín, portal, sala, cinco habitaciones, 2 baños, comedor, cocina, pantry, patio y garage ay fondo con habitaciones y servicios en los altos del mismo. La llave en la misma. Informan Dr. Pedro Sali, Obispo 16, teléfonos A-8065 e I-6120.

SE ALQUILAN ESPACIOSAS Y CO... casas Tamarindo 68 y 76, entre Dolores y San Indalecio. Llaves en la 72. Verlas a todas horas.

JESUS DEL MONTE, SE ALQUILAN LOS frescos y hermosos altos de Dolores entre Santa Irene y San Bernardino, compuestos de sala, saleta y ... hermosas habitaciones. Precio: ... Informan U-2159

AVENIDA SANTA BEATRIZ ESQUINA Calzada Víbora, amplia residencia rodeada jardines. Siete habitaciones, dos baños, garage dos máquinas y comodidades. Acabada pintar. Mucha agua. Informes F-5443

ALQUILO LUJOSAMENTE AMUEBLADO chalet en Estrada Palma esquina a Concejal Veiga, Víbora: 4 cuartos, baño lujo, garage, parque intenso y frutales y demás comodidades. Verse de 9 a 12 y de 2 y media a ... media.

PASAJE ENRIQUEZ NUMERO 20, entre Milagros y Libertad, con portal, sala, saleta, 2 cuartos, patio y demás servicios. Para informes: Aguiar ... primer piso. Telf. A5-0192, o Banco ... La llave enfrente.

ALQUILO CASA EN LA CALLE ... Julio número 313, entre Zapotes y San Bernardino, con portal, sala, 2 cuartos, baño completo y cocina. ... $28.00. Informes: F-5942.

SE ALQUILAN LOS ALTOS DE LUZ ... de Chaple, Víbora, compuestos de terraza, sala, 4 cuartos de baño completos, comedor, cocina, terraza al fondo y lavadero; cuarto y servicio de criados. Precio: 60 pesos. Informes: Línea 254, entre I. y J. La llave en los bajos.

ALQUILERES

JESUS DEL MONTE - VIBORA

SE ALQUILAN LOS ALTOS DE MOrell 22, Loma de Chaple, Víbora; compuestos de terraza, sala, saleta, 4 habitaciones, baño, comedor, cuarto y servicio de criados; lavadero. Precio: $55. Informes: Línea 254, entre I. y J. La llave en los bajos.

ALQUILO ALTOS 10 DE OCTUBRE No 576 entre Carmen y Vista Alegre; compuesto sala, saleta, 4-4, comedor, 1-4 criado. También alquilo habitaciones con baño en Luz y Oficios, con vista a la calle.

10 DE OCTUBRE 1118 ESQUINA A Santa Catalina, 2 plantas independientes. Portal, sala, saleta, comedor, 4 cuartos, baño, cocina, cuarto y servicios criados, patio, traspatio. Informan F-2090

D-STRAMPES 417, ESQUINA A CARmen, espléndida casa, mil metros terreno, jardines, portales, 5 amplias habitaciones, 2 lujosos baños, regio comedor, etc. 2 garages, 2 cuartos de criados. Informan F-2090.

SE ALQUILA CASA: CONCEPCION 158: sala, 3 cuartos, baño intercalado, comedor al fondo, calentador, servicio de criados y patio. Informan en la misma, de 1 a 5.

SE ALQUILA: O-FARRILL 21, ESquina a Felipe Poey, Víbora: portal, sala, saleta, comedor, cuatro cuartos, dos baños, cocina, cuarto criados con servicio, lavandería y garage. Informes: FO-3534.

SE ALQUILA UN CHALET EN $40 en Patrocinio Nro. 19 a media cuadra del paradero de la Víbora, dos meses en fondo. Informan en la misma.

EN $34.000 SE ALQUILAN LOS ALtos de Patrocinio Nro. 10, terraza, sala 3 cuartos, comedor, hall, cuarto y servicio de criados. Informes B No. 606, Vedado.

92 SANTOS SUAREZ - MENDOZA

ALQUILO $20 LINDISIMA CASA Font A entre 11 y Beale pegado Beale jardín, portal gran sala y saleta, dos habitaciones, baño reparto Batista están pintándola. San Lázaro 360, bajos. U-1802

SE ALQUILA DOLORES 354 (MOderno) sala, comedor, 3 cuartos, cocina, baño con agua caliente y gran patio. Informes F-7246 de 8 a 0 y de 1 a 3

SE ALQUILA CASA EN VISTA ALEgre número 260, entre Juan Bruno Zayas y Luz Caballero: 4 cuartos y demás comodidades. Verla de 9 a 11 y de 3 a 5. Telf. FO-2927. de 12 a 2.

SE ALQUILA LA MODERNA CASA San Benigno 257 (moderno) entre Rodríguez y S. Leonardo (Santos Suárez). Sala, comedor, tres habitaciones, baño completo y gran patio. Teléfono I-3176.

SANTOS SUAREZ —ALQUILO PAsaje Oeste Nro 66 entre Lacret y Luis Estévez una casa, portal sala, tres cuartos, comedor, cocina, baño intercalado y patio. Informan en la misma.

ALQUILO $30.00 CHALET SOLA 361 entre Santa Catalina y San Mariano Reparto Mendoza, jardín, portal, sala, saleta, 4 habitaciones, baño comedor, servicios criados, abierto de 3 a 5 San Lázaro 360. U-1802.

REPARTO MENDOZA. — VENDESE casa-quinta 2.700 varas terreno, construcción primera, situación alta, próxima parques, 5 habitaciones, dos baños, 2 garages, terrazas, patios, muchos árboles frutales en producción, cuartos criados, etc. Véala todas horas. D-Strampes 415 entre Carmen y Vista Alegre.

SAN LEONARDO 210 ENTRE FLOres y Serrano: Jardín, portal, sala y saleta corrida; comedor, tre shabitaciones, baño intercalado, cocina, cuarto y servicio criados; patio y lavadero; llave en la nave de al lado. Informes: 19 No. 507 entre D y E Vedado. Teléfono F-5420.

LIBERTAD 87: SE ALQUILA UNA casita indeendiente, situada al fondo de dieha casa y compuesta de un pequeño recibidor, dos cuartos, cocina y cuarto de baño. La llave al frente. Informes: bufete de Romaguera, Habana 86. Telf. A-8200.

SANTA IRENE 106, PROXIMO SAN Indalecio moderna, dos ventanas, tres habitaciones, comedor al fondo, baño completo, calentador carbón, agua siempre, veinte y ocho pesos. Llave academia frente. F-6515

93 LUYANO

LUYANO. SE ALQUILAN LOS VENtilados altos de Reforma esquina a Herrera compuestos de 3 cuartos, comedor y demás servicios, precio $25. La llave en los bajos. Informan Telf. M-1373

MODERNOS ALTOS, $15.00, SALA, comedor, tres habitaciones, baño y cocina, casa muy fresca. Una cuadra de Concha y dos paradero Luyanó, Juana Alanso 26 entre Infanzón y Juana Abreu.

LUYANO. CALLE LUCO 80 ENTRE Calzada Luyanó y Herrera, altos, dos cuartos, cocina, regio baño terraza al frente, $20. Llaves en los bajos Informes M-6031 y M-7486

SE ALQUILA LA CASA RODRIGUEZ 147 entre Luco y Villanueva, portal, sala, comedor, 3 habitaciones, patio, cocina, servicios. Precio único $25. La llave en la misma. Informan Bufete de Fernández y Cuadrado. O-Reilly 26. M-2602

GUASABACOA No. 722 ENTRE LUyanó y Compromiso, modernos bajos compuestos de portal, sala decorada, dos amplias habitaciones, comedor, baño completo, patio y cocina. Informes: F-5386; la llave al lado No. 724.

SE ALQUILAN ALTOS MODERNOS

Arango 179, entre Ensenada y Atarés, Luyanó, detrás de la quinta La Benéfica: sala, comedor, dos cuartos, baño intercalado y terraza al fondo. Informan en los bajos.

SE ALQUILAN LOS ALTOS Y LOS bajos de la casa Rodríguez y Ensenada. Informes: Telf. M-2988.

SE ALQUILAN MAGNIFICOS DEpartamentos para oficina en el edificio Cuba, 62 entre Empedrado y O-Reilly.

94 LAWTON - BATISTA

LAWTON, CALLE A NUM. 27 ENtre 14 y 15; alquilo casa con portal, sala, 3 cuartos, cocina baño y amplio patio; precio $22. Informes en la misma o por el M-4269.

ALQUILERES VARIOS

COJIMAR. EN PUNTO INMEJORAble alquilo apartamento y habitaciones. Real 40. (altos) Referencias.

ALQUILO PLANTA DE PASTEURIzar leche a 15 minutos de la Habana, en perfecto funcionamiento; se da barata. También sirve para cualquier negocio de refrigeración por tener espléndida nevera. Teléfono F-2732.

ALQUILO UNA COCINA MUY BArata, sólo por comida para tres personas. Lugar céntrico. Informes: A5-0672.

VARADERO PLAYA NORTE, VENDO chalet esquina 1003 varas solar; frente Playa Sur, Carretera, Este calle, 200 metros Club Náutico. Informa Parravicini. Laborde 88, Cárdenas.

TEMPORADA DE COJIMAR. OPORtunidad: Se alquila espléndida casa sala, comedor, tres cuartos, cocina y modernísmo baño, mucha agua; mejor punto; fortalezca los suyos contra anemia, cualquier enfermedad se cura en Villa Ruiz; Real y Baños. Teléfono A-9477. M-9921; hay casitas chiquitas para matrimonio, pegada al mar.

PLAYA DE SANTA FE. ALQUILO casa junto al mar, 3 habitaciones, baño, garage sótano. Calle 1a Nro. 62, informes: F1-7182

PLAYA DE GUANABO. — ALQUIlo una casa toda amueblada sala, comedor, tres cuartos, tres baños, garage. Informa Carrerá en la playa.

PLAYA SANTA FE. — ALQUILO amueblada casa mampostería portal, sala, comedor, cocina, 5 habitaciones, closets, 2 bños, garage, temporada: $300. Informes: F-4013

SE SOLICITAN

99 SOLICITUD DE ALQUILERES

SOLICITO APARTAMENTO DOS HAbitaciones totalmente amueblado para meses Julio a Octubre. Teléfono M-3141 apartado 2377

101 PERDIDAS

LLAVERO EXTRAVIADO. Tiene un abridor de tapas de botellas. Preséntelo Aguacate 17, (altos). González. Será gratificado.

PERDIDO. ANILLO DE COMPROMIso de señora de oro de 18 K. Tiene grabadas unas iniciales y el año 1886. El que lo encuentre y devuelva al departamento 500-501 de Edificio La Cubana, Aguiar 81, Habana, será gratificado con $30.00. No se harán preguntas de ninguna clase.

102 AGENCIAS - COLOCACIONES

«LA MATANCERA»: A-7740

Servimos rápidamente: criadas, cocineras y choferes. Toda clase de servidumbre y empleados de ambos sexos. Sol 111, entre Egido y Villegas.

«NEPTUNO» U-3750

Se facilitan con rapidez: cocineras, criadas, manejadoras, mensajeros etc. Servidumbre de ambos sexos y razas, con referencias. Neptuno número 206 esquina a Marqués González.

«AGENCIA JOSEFINA»

Morro y Genios No. 3 M-3339. Edificio Gómez. Si quiere colocarse véanos, no cobramos adelantado. Tenemos servidumbre con referencias, escogida cuidadosamente por Santiago. Pídanos, será complacido.

AGENCIA BEERS: M-7730

Cuando salga de la misa de La Catedral, recuerde que esta bien montada oficina tiene siempre lista completa de buen personal, tanto doméstico como para oficina, con referencias investigadas. San Ignacio 16, frente a La Catedral. (Desde 1906).

LUCAS: M-8195. MODERNA AGENcia de Colocaciones autorizada, con personal selecto y competente para toda clase de trabajos domésticos, con referencias y domicilios recoonocidos. San Lázaro número 201 y Lealtad.

103 CRIADAS - CRIADOS

SOLICITO SIRVIENTA DE MEDIAna edad para los quehaceres de una casa chica que duerma en la colocación. Informan Bernaza No. 23. Tintorería.

SE SOLICITA UNA CRIADA PARA cocinar y limpiar para un solo matrimonio, tiene que dormir en la colocación, traer referencias. Juan Delgado 236 altos, esquina Milagros. Santos Suárez.

SE SOLICITA UNA MUCHACHA ESpañola para los quehaceres de una casa chica que sepa cocinar, sueldo $12.00. San Nicolás 121, entre Reina y Estrella, 2do. piso.

SOLICITO SEÑORA BLANCA, PARA ayudar a los quehaceres de una corta familia. Tiene que dormir en la colocación. Que traiga referencias. Informan: Sitios No. 38.

SE SOLICITA CRIADA DE MANO que sepa servir mesa en casa seria dormir en la colocación, puede venir de 8 a 12 de la mañana. Calle G No. 259 esquina a 13 Vedado.

SE SOLICITA CRIADA PARA LA limpieza y otra para lavar y ayudar a la casa. Amargura 41 1er. piso.

SE SOLICITA UNA CRIADA BLANca para cocinar y limpiar que duerma en la colocación, traiga referencias, sueldo 20 pesos. Obispo 105, 2do. piso.

SE SOLICITA CRIADA DE MANO, de mediana edad, blanca y con recomendación en Línea esquina a 12 Nro. 1.011, Vedado. Tiene que dormir en la casa. Sueldo: 15 pesos y ropa limpia. Telf. F-[illegible]55

SOLICITO CRIADA, SABIENDO ZURcir y lavar ropa fina. Recomendaciones: $15.00. Telf. FO-7452, de 8 a 12 a m.

SOLICITO UNA MUCHACHA BLANca, soltera que sea formal y trabaje bien, para hacer el almuerzo y limpiar. Se va por la tarde. Sueldo: $6. Traer referencias. Real 135 A Ceiba, Marianao, Sr. Fumero.

NECESITO UN CRIADO DE MANO y un chofer, con referencias. Sueldo: $30.00. También necesito una camarera para hotel, un sereno, un jardinero y una criada. Compostela 58 agencia.

SOLICITO CRIADA CON REFERENcias para todo el servicio de casa pequeña, corta familia, en Ampliación de Almendares. Informes: Calle 8 No. 259 entre 11 y 13 Vedado.

104 COCINERAS Y COCINEROS

SOLICITO COCINERA PARA DOS de familia, muy buen trato, persona seria. De 12 a 2 de la tarde. Carlos III Nro. 12 Edificio Providencia. Departamento 308

SOLICITO COCINERA Y AYUDAR algo los quehaceres de la casa. Calle Virtudes Nro. 159.

SE SOLICITA UNA MUCHACHA ESpañola para cocinar y limpiar que duerma en la colocación. Sueldo $15. Hospital Nro. 48, bajos, entre San Rafael y San Miguel

SE SOLICITA UNA COCINERA QUE duerma en la colocación. La Torre, Calle 23 número 965, esquina a 4, Vedado.

SE SOLICITA ESPAÑOLA PARA COcinar y limpiar a matrimonio, $15. Dormir en la colocación. Monte 101, bajos.

SE SOLICITA UNA COCINERA Y REpostera. Calle 17 número 953, entre 8 y 10. Vedado.

SE SOLICITA UNA SIRVIENTA ESpañola, para todo el servicio de un matrimonio. Que sepa cocinar y que cumpla con su obligación. Maloja 181, bajos.

SE SOLICITA UNA COCINERA QUE lave alguna ropa fina. Dormir en la colocación; tiene que tener referencias; sueldo $12. Calle C No. 502 esquina a 21.

SOLICITO BUENA COCINERA ESpañola de 30 a 35 años que sepa su obligación, ayude quehaceres de la casa, duerma en la colocación, limpia, buen carácter, buenas referencias, es corta familia, buen sueldo J. M. Párraga 15, entre Estrada Palma y Libertad, Jesús del Monte; Teléfono I-5990

105 MANEJADORAS

SE SOLICITA UNA MANEJADORA que conozca sus obligaciones, que sea española y tenga referencias. Es para la provincia de Oriente. Buen sueldo. Calle H Nro. 557, entre 23 y 25. Vedado.

SOLICITO MANEJADORA BLANCA con buenas referencias. Sueldo: 9 pesos y uniformes. Presentarse después de las 9 de la mañana en Bella Vista y Segunda, Víbora, tres cuadras después del Paradero del Havana Central.

109 COSTURERAS - MODISTAS

SOLICITO UNA OPERARIA DE MOdista en 23 Nro. 605 altos, casi esquina a F

114 AGENTES - VENDEDORES

SE SOLICITAN AGENTES DE ANUNcios con experiencia en propagandas comerciales, buen sueldo. Informes departamentos 322 y 324 Edificio Rodríguez Muralla y Aguiar de 11 a 12 a. m.

COMPAÑIA AMERICANA ESTABLECIDA

Solicita 10 vendedores activos, que sepan las cuatro reglas, para que ganen más de $5.00 diarios. De 10 a 11 a. m., Manzana de Gómez 504

SE SOLICITAN

AGENTES - VENDEDORES

SOLICITO EXPERTOS VENDEDOres para distribuir producto mucho consumo en Hoteles, Restaurants, Lecherías, Bodegas. Si tienen carro de reparto, se prefieren. Informes Obrapía 65 altos de 4 a 10 p.m.

SE SOLICITAN 10 HOMBRES, SUELdo $10.00 semanales. La Clarisa» Carlos III No. 211, informan de 9 a 12 y de 5 a 6.

NECESITAMOS VENDEDORES ACtivos en toda la isla. Pagamos magnífica comisión por adelantado, sobra la venta de artículos útil y solicitado. Si quiere trabajar, ésta es su oportunidad. Escriba hoy mismo a la Hook-Fast de Cuba, edificio La Metropolitana 808 y 809 Habana.

CREMA DENTAL DEL Dr BRUNET

UN GRAN REMEDIO

PARA LAS ENCIAS SANGRANTES E INFLAMADAS

TUBO GRANDE: 20 CTS.
TUBO CHICO: 10 CTS.
Fórmula de un dentista-médico
De venta en droguerías y farmacias

Se solicitan agentes en todos los pueblos de la República, en la Ciudad de La Habana y en el extranjero, con buen margen de utilidades. Las solicitudes de Agencias deben venir acompañadas de 50 centavos [illegible] giro postal o en sellos de Cor[illegible]ara remitir muestras de distin[illegible] tamaños e instrucciones.

Laboratorio del doctor Brunet, San Rafael número 135, altos, entre Belascoaín y Gervasio. Telf. U-3614, Habana.

AGENTES DESEA IMPORTANTE corporación norteamericana de crédito en todas ciudades importantes. Personas relacionadas, activas, solventes, podrán obtener 250 dollars de sueldo y comisiones. Escribir correo aéreo. Apartado 2374, México, D.F., (donde radican las oficinas generales para Latino América).

115 OFICINISTAS

NECESITO UNA JOVEN, O UN JOven, para trabajar oficina comercial. También necesito una camarera y un camarero para hotel; un sereno, un jardinero y un chofer: $30.00. Compostela 58.

116 SOCIOS

SOCIO ACTIVO COMERCIANTE CON capital desea asociarse con persona también con capital o establecida, para establecer en Habana fábrica y tienda de sombreros para señoras de gran capacidad y sistemas modernos. Exito asegurado. Escribir bastantes detalles a Warren, Box 963. Miami Beach, Fla.

SOLICITO PERSONA CON 500 PEsos para un negocio que deja 80 pesos al mes libres, informes García, Galiano 125.

SOLICITO SOCIO CON 100 PESOS para negocio que administrará él mismo y con mucho margen. Informes de 7 a 8 a. m. Amargura 31, G. Maoban.

SOLICITO PERSONA SERIA CON algún dinero para interesarlo como socio en un buen negocio; le garantizo de sesenta u ochenta pesos de ganancia. Monte 356. Sr. O'Farrill.

117 SOLICITUDES VARIAS

UN COMERCIANTE DE SANTIAGO de Cuba solicita representaciones para aquella Plaza y su interior en giro víveres y otros análogos, así como a la viceversa en productos de aquélla para esta Plaza comisión, garantizo con Póliza y referencias comerciales de aquella Plaza, no charlatanes, escriba Egido No. 75. Habana. M. Rodríguez.

SELLOS: NECESITAMOS SERVIR pedido importante casa alemana. Compro sellos cubanos en todas cantidades, pagando los mejores precios. Julio Asseo, filatelista, Empedrado 42, sexto piso, de 9 a 1.

SEÑORITAS QUE SEPAN RETOCAR negativos fotográficos. Doy clases también G. del Valle, Edificio Otero, Cienfuegos y Apodaca 1er piso derecha de 10 a 1

FACILITAMOS TRABAJO EN CASA Habana e interior, buena renumeración. Escribanos: Partido Publish Company. Apartado 843. México, D.F.

SE OFRECE DISTRIBUCION EXclusiva por cuenta propia para la nueva y magnífica hoja de afeitar «Protex», de acero quirúrgico fabricada electro-térmicamente. Supervisor de venta: Carlos III Nro. 12 departamento 408

VINO OROTAVI DE FRUTA BOMba madurada en la mata, sabroso y digestivo. Puro como rayo de sol. Pídalo hoy mismo en establecimientos de víveres, bares y restaurants o José Caamaño, Morro y Refugio teléfono A-7729

SE OFRECEN

118 CRIADAS-CRIADOS

SE DESEA COLOCAR UNA JOVEN española para criada de mano, tiene buenas referencias de las casas donde ha trabajado. Telf. U-6693.

DESEA COLOCARSE CRIADO DE mano con buenas referencias de casas conocidas. Sale al campo. Si es necesario plancha trajes de caballero. Informan: U-2445.

SE DESEA COLOCAR UNA JOVEN española de criada de mano o manejadora, Tiene referencias. Llame I-3545.

SE DESEA COLOCAR JOVEN ESPAñola para criada de mano, sabe servir a la rusa, no le importa ir a las playas, plancha ropa fina de señora, tiene referencias. Inf. F-4771.

ESPAÑOL JOVEN DESEA COLOCARse de criado de mano, plancha trajes y hace toda clase de coteles, tiene buenas referencias. Informa M-3592.

SE DESEA COLOCAR UN JAPONES en casa particular o finca, para criado de mano. Sabe servir bien a la rusa y sabe bien su trabajo. Tiene buenas referencias. Telf. A-9814 Shima.

SE DESEA COLOCAR ESPAOL DE mediana edad en casa particular de criado o portero u otro trabajo de las mismas, es trabajador y serio, tiene referencias de la casa que trabajó mucho tiempo, no tiene pretensiones y va a donde quiera. más informes: llame al teléfono M-8791 o deje aviso.

SE DESEA COLOCAR UN CRIADO español, tiene buenas referencias donde ha trabajado. Telf. F-4366.

JOVEN ESPAÑOLA DESEA COLOcarse de criada de mano, sabe lavar y planchar ropa fina, es formal y trabajadora, teléfono U-6714.

SE DESEA COLOCAR UNA SEÑORA española para criada de mano o de cuarto, tiene referencias, no se coloca menos de veinte pesos. Telf. F-5215.

SE DESEA COLOCAR UNA MUCHAcha española de criada de mano de cuartos, no le importa ayudar a manejar un niño, sueldo de $15 en adelante. F-2025.

SE DESEA COLOCAR UNA JOVEN para cuartos o manejadora, desea buen sueldo y buen trato. Llame después de la 1 p. m. al M-4626.

DESEA COLOCARSE UNA JOVEN española de criada de manos o manejadora lo mismo para cocinar y limpiar para corta familia. Informan en Virtudes 2 A. Telf: M-3613.

BUEN CRIADO DE MANO, JOVEN, español, deseas colocarse. Es muy trabajador y muy práctico en todo cumplimiento. Tiene muy buenas recomendaciones de donde ha trabajado 3 años en otra dos años. Sabe servir bien la mesa a la rusa y ha estado con muy buenas familias. Está acostumbrado en todo esmerado servicio. Informes: Telf. A-9775

SE OFRECEN

118 CRIADAS-CRIADOS

SE DESEA COLOCAR UN JOVEN DE color de criado de mano o ayudante de cosina y sirviente, a la rusa, teléfono F-3145, calle A entre 5a y 3a. Nro. 14, tiene referencias.

SE DESEA COLOCAR UNA MUCHAcha española para cuartos, comedor. Informes F1-6761

SE DESEA COLOCAR UNA ESPAÑOla para criada de manos o cuartos tiene referencias Telf. F-6253.

SE OFRECE UN BUEN CRIADO DE mano español sabe servir a la rusa, teniendo referencias de las mejores familias de la Habana y americanas. Sabe hacer coteles. Telefono: M-4167

SE DESEA COLOCAR UNA MUCHAcha española para criada de mano, lleva tiempo en el país, sabe cumplir con su deber. Dirección: Sitios 87, entre Manrique y Campanario, teléfono M-4508

SE DESEA CODOCAR UNA MUchacha mestiza de criada de mano o manejadora. Telfono F-5430

JOVEN ESPAÑOLA DE BUENA presencia, desea colocarse para criada de cuartos o de mano, sabe lavar y planchar bien ropa de seda. Tiene buenas referencias. También entiende de costura. Telf. I-3971

SE DESEA COLOCAR UNA BUENA criada por horas o para lavar Baños 49. F-3164

SE OFRECE UNA MUCHACHA PAra limpiar y una señora para lavar fuera, tienen referencias F-2405

UNA ESPAÑOLA DESEA COLOCARse con familia de moralidad para cuartos y coser, tiene muy buenas recomendaciones, sueldo 17 pesos. Teléfono M-6218.

SE DESEA COLOCAR JOVEN ESPAñola para cuartos, sabe coser y lavar ropa fina, tiene referencias, teléfono F-6454.

DESEA COLOCARSE JOVEN ESPAñola para cuartos o comedor, sabe servir a la rusa. Informan: San Miguel No. 71. Teléfono: A-8291.

SE OFRECE UNA MUCHACHA ESpañola para comedor o cuarto, desea casa de moralidad y tiene inmejorables referencias de donde trabajó. Teléfono M-5354.

SE DESEA COLOCAR MUCHACHA española para criada de mano o para cocinar y limpiar siendo corta familia, prefiere dormir fuera, tiene referencias. Teléfono U-7037.

SE COLOCA UNA ESPAÑOLA PARA criada de mano o de cuartos, sirve a la rusa, a la inglesa, entiende de costura sin pretensiones, sale a todas partes duerde en la colocación, tiene referencias, teléfono F-5058.

SE DESEA COLOCAR UNA ESPAÑOla para criada de manos o de cuartos si es un matrimonio solo, puede cocinar y limpiar. Tiene recomendaciones. Teléfono F-3854.

SE DESEA COLOCAR UNA SEÑORA española de mediana edad para criada de mano, teléfono U-2236.

DESEA COLOCARSE UNA MUCHAcha española para criada de mano o cuartos, tiene referencias, es limpia y trabajadora. Informes Telf. F-2567.

SE DESEA COLOCAR UN CRIADO de comedor español, experto y fino en el servicio de mesa a la rusa, dace coteles y ponches, y plancha ropa de caballero, tiene referencias de 15 años de servicio de Miramar y del Vedado. Telf. F-6232.

SE DESEA COLOCAR MUCHACHA española para criada de mano, tiene buenas referencias sabe trabajar bien, sale a los repartos con buen sueldo. Inf. F-5084.

SE DESEA COLOCAR UNA MUCHAcha de color de buena presencia lo mismo de criada o de manejadora o cocinera tiene buena referencia no se coloca menos de buen sueldo. Teléfono U-2662. Neptuno 221, habitación No. 13.

CRIADA, COCINERA DEL PAIS REferencias, buena presencia si es buena casa no tiene inconveniente en reducir aspiraciones en la misma criada por horas. Telf. F-3141, prefieren Vedado.

SE DESEA COLOCAR MUCHACHA española para criada de mano o cocinar y limpiar, tiene referencias, duerme en la colocación. Telf. M-5559.

DESEA SOLCOCARSE UNA JOVEN española para criada de manos o de cuarto, tiene buenas referencias I-7232

SE DESEA COLOCAR UNA MUCHAcha joven de color fina para criada de mano o limpieza por horas, entiendo un poco de costura, dormir fuera, preguntar por Violeta. Tlf. M-1534.

SE OFRECE UNA JOVEN DE COlor, para los cuartos y coser toda clase de costura fina; lava y plancha ropa fina; también hace varias piezas de caballero; tiene referencias. Teléfono FO-1077.

DESEA COLOCARSE UNA JOVEN española para criada de mano; sabe zurcir ropa fina, no importa ir al Vedado. Revillagigedo 59; habitación número 7.

SE DESEA COLOCAR UNA MUCHAcha española para cuartos; cose y plancha ropa fina; acostumbrada al servicio fino de buenas casas, de las mismas tiene inmejorables referencias. Teléfono F-4254.

JAPONES BUEN CRIADO DE MAno desea colocarse de criado de mano en casa particular; entiende con todos sus servicios; llame al Teléfono A-9874. Hoki.

SE DESEA COLOCAR UNA JOVEN española para criada de mano, sabe servir a la rusa, no le importa ir a las afueras, plancha ropa fina de señoras. Tiene referencias teléfono F-6078 y F-6719

SE DESEA COLOCAR UN ESPAÑOL, sin pretensiones, para criado de mano u otros quehaceres de casa particular Telf. M-4544.

SE OFRECE UNA JOVEN ESPAÑOla, para criada de cuartos o comedor. Sabe servir a la rusa. No le importa cocinar y limpiar a corta familia o matrimonio solo. Tiene referencias. Telf. A5-0262.

SE DESEA COLOCAR UNA JOVEN española, para limpiar y cocinar a corta familia. Informan: U-7022.

SE OFRECE CRIADO ESPAÑOL PAra casa particular, sirve a la rusa hace cocktails y plancha ropa de caballero. Tiene inmejorables referencias de familias conocidas. Telf. A-9795.

SE DESEA COLOCAR UNA ESPAñola, para criada de mano o para cuartos. Sabe trabajar y tiene referencias. Telf. F-6018

SE DESEA COLOCAR UN JOVEN español, para criado de mano. Tiene buenas referencias. Llame: Telf. F-4433.

119 COCINERAS-COCINEROS

DESEA COLOCARSE UNA ESPAÑOla de cocinera, sabe hacer dulce, no duerme en la colocación. A-9786.

SE DESEA COLOCAR UNA ESPAñola de cocinera, sabe cocinar a la criolla y española, sabe repostería, es limpia Cuba 44, M-5600

SE OFRECE COCINERO ESPAÑOL, para casa particular o comercio; cocina a la española y criolla, sabe de repostería, agradable sazón; es hombre sólo y sale al campo y tiene referencias. A-0347

COCINERO CHINO COCINA CRIOlla y española, repostero para familia. Calle Salud Nro. 5, altos, tiene buenas referencias. Telf. M-5287

UN BUEN COCINERO REPOSTERO joven chino sabe cocinar a la criolla y a la americana, española y pastelería, desea colocarse en casa particular u hotel, con buenas referencias y bien limpia. Telf. A-9063

SE OFRECE COCINERA DE COLOR mediana edad tiene referencias. Teléfono F-5361

EXCLUSIVAMENTE PARA COCINAR nada más, desea colocarse con buena familia una morenita bien para una playa o reparto, formal y con referencias; gana $15; duerme en la misma. Informan Calzada Real y Cruz del Padre, Marianao.

SE OFRECEN

119 COCINERAS-COCINEROS

CONSISTENT COLORED COOK AND pastry-aker wants vacancy. Specialise in different nation-s dishes. References. Call Adela. Pasaje B. No. 53 Buena Vista. Marianao or Phone. FO-2573

ESPAÑOLA COCINERA, COCINA ESpañola y criolla, hace dulces, ayuda a la limpieza, no se coloca menos de 15 pesos. Villegas 87 entrada por Amargura.

SE DESEA COLOCAR UNA SEÑOra española para cocinar y ayudar algo a la limpieza; cocina a la criolla y a la española. Tiene referencias. Hace plaza. No duerme en la colocación. Teléfono U-2357.

SE RESEA COLOCAR SEÑORA DE mediana edad española, para cocinar, cocina a la criolla, española, tiene referencias y sabe cumplir con su obligación, sabe de repostería. Inf: Telf: M-5063.

SE OFRECE UNA SEÑORA DE COlor de mediana edad para cocinar, sabe de repostería, tiene buenas recomendaciones, dispuesta a salir fuera de la Habana no se coloca por menos de 20 pesos. Llame al teléfono F-7563.

SE DESEA COLOCAR UNA SEÑORA española de mediana edad para cocinar y limpiar a corta familia o para criada de mano, duerme en la colocación Telf. FO-3232.

DESEA COLOCARSE UNA SEÑORA de mediada edad, para cocinar y dormir fuera. Telf. M-4021.

JOVEN ESPAÑOLA SE COLOCA PAra cocinar y limpiar siendo corta familia o para cocinar sólo, tiene referencias, informan San Nicolás 138, M-5287.

SE DESEA COLOCAR UNA BUENA cocinera de color no duerme en la casa buen sueldo ni hace limpieza, es aseada, teléfono M-5381.

SE OFRECE UN BUEN COCINERO español joven. Es buen repostero y tiene buenas referencias. M-4145.

DESEA COLOCARSE UN MAESTRO cocinero y repostero, de color en casa particular, cocina sólo para familias preminentes y de buen gusto, si no es, no llame, tiene recomendaciones, llame Telf. F1-6391 por José.

ESPAÑOLA DE MEDIANA EDAD SE desea colocar para cocinera o para todo si es corta familia. Cárdenas y Misión, teléfono M-4642. Duerme en la colocación.

SE OFRECE COCINERO; COCINA moderna y variación, garantía de trabajo, especialidad en cocina americana y criolla, pastelería, helados y comidas de compromiso, hombre solo, español. Luz 90 Alfredo, A-6918.

SE DESEA COLOCAR ESPAÑOLA cocinera y repostera joven con muy buenas referencias. Informa: M-3592.

SE OFRECE AMERICANA DE COlor para cocinar, es repostera, cocina criolla y americana, buenas referencias. Habla castellano. Teléfono A-7589

SE DESEA COLOCAR UNA SEÑORA española de mediana edad para cocinar, también sabe de dulces y tiene buenas referencias. Informan D y 21, Vedado, telf. F-6232

SE DESEA COLOCAR UNA SEÑORA española de mediana edad para cocinar, o si no un matrimonio solo para cocinar y limpiar, es repostera, tiene buenas referencias Telf. F-2565

SE DESEA COLOCAR UNA MUCHAcha española para cocinar, entiende de repostería, lleva tiempo en el país tiene referencias, no duerme en la colocación. Telf. M-4181 menos de 15 pesos no se coloca.

SE DESEA COLOCAR JOVEN ESPAñola para cocinar y limpiar si es corta familia, o de criada de mano, tiene recomendaciones. Informan Soledad 10, entre Neptuno y San Miguel (bajos).

DESEA COLOCARSE COCINERA REpostera pastelera, sabe cocinar bien de todo es trabajadora aseada, sin pretensiones, con referencias, es cocinera de lo alto; si no come bien no llame. Sueldo convenido. Concordia 179 entre Aramburu y Soledad.

SE OFRECE COCINERA CON EXCElente práctica en el oficio y repostera, cocina a la criolla y española, gana buen sueldo y tiene los mejores informes. Llamen de 9 a 12 y de 2 a 5 al teléfono M-2297.

SE DESEA COLOCAR UNA BUENA cocinera con referencias F-3164.

OFRECESE SEÑORA DE COLOR, joven para cocinar. Es formal y trabajadora duerme o no, tiene referencias. No menos de 10 pesos. Prefiere los repartos. Informan teléfonos FO-2015 y FO-1077

SE OFRECE PARA LA COCINA UNA señora española sin pretensiones o para ayudar a la limpieza. FO-3736

SE COLOCA UNA ESPAÑOLA DE mediana edad para cocinar y limpiar una casa chica, corta familia tiene referencias, no le importa salir a los repartos Telf. F-2084

SE DESEA COLOCAR UNA ESPAñola de mediana edad para cocinar y limpiar, desea dormir en su casa. Teléfono M-7343

SE DESEA COLOCAR EN CASA PARticular un buen maestro cocinero y repostero, sabe hasta la más alta cocina y vegetariano, muy formal. Tiene buenas referencias. Informes: Telf. M-5287

COCINERA REPOSTERA ESPAÑOla se ofrece para cocina solo, en casa particular. Hace plaza, si lo desean. Tiene referencias y duerme fuera. Sueldo no menos de 20 pesos. Telf. X-2375.

SE DESEA COLOCAR UN COCINEro del país repostero bien sea huéspedes, particular, clínica, establecimiento u hotel. Informes Teléfono M-4007

SE DESEA COLOCAR UNA SEÑORA española para cocinar o lavar en casa particular o su casa, no duerme en la colocación. Telf. F-2084

DESEA COLOCARSE UNA BUENA cocinera reportera, también se coloca de criada de mano o de manejadora. Informes con referencias. Herrera. F-5921

DESEA COLOCARSE UNA COCINEra española, cocina de todo y sabe hacer dulces, lleva muchos años en su oficio, sabe disponer la comida, si lo desean, no se coloca por 12 pesos. Tiene referencias. Telf. M-2492

SE OFRECE UNA JOVEN DE COlor formal y decente para cocinar exclusivamente, sabe cocinar bien, no va a tratar lejos si no le pagan los viajes. Telf. A-6837.

DESEA COLOCARSE UNA BUENA cocinera tiene referencias, es limpia y buena presencia. También aceptaría para criada de manos .cuartos o manejadora. M-3339. Llme por María.

SE DESEA COLOCAR UN COCINEro y repostero español en casa particular, tiene buenas referencias, cocina a la francesa y a la española y a la americana y a la criolla. F-5884.

SE COLOCA SEÑORA JOVEN ESPAñola para cocinar y limpiar para matrimonio solo o por horas, tiene referencias, dormir fuera, teléfono: F-5058.

SE DESEA COLOCAR UN BUEN COcinero español en casa particular o de comercio desea ganar buen sueldo. A-6414.

SE OFRECE UNA COCINERA DE color, es práctica en la cocina, no le importa hacer pequeña limpieza si es corta familia lo mismo se coloca para criada o manejar solamente. Informan F-7261.

SE OFRECE BUEN COCINERO ESpañol, cocina criolla, española y francesa, repostería y pastelería fina, agradable sazón, limpio y económico en su trabajo. Sale al campo, es hombre solo sabe hacer helados finos. Pregunten por Antonio M-4568 particular.

ESPAÑOLA CON REFRENCIAS DEsea colocarse para la cocina o la limpieza, es limpia, sabe cumplir con su obligación. Informen A-3620. No duerme en la colocación, ni saca comida.

SE OFRECEN

119 COCINERAS-COCINEROS

SE DESEA COLOCAR UN COCINERO que entiende de algunos dulces y platos exquisitos o de criado de mano o de pinche para cualquier lugar, tiene buenas referencias. Teléfono F-6242.

SE OFRECE MUCHACHA DE COlor para cocinera o criada de mano Sra. Rodríguez I-3552

SE OFRECE UN MATRIMONIO DE color inglés, ella cocinera repostera, él camarero o chofer, duermen en la colocación juntos o separados. Sra. Rodríguez I-3552

SE DESEA COLOCAR EN CASA particular, chino cocinero y repostero. Cocina a la criolla, española, americana y lo demás extranjera. Gran variación, repostería en general y nuevo estilo. Buenas referencias: M-7344. Dragones 25.

SE DESEA COLOCARSE UNA ESpañola para cocinar y limpiar a matrimonio o corta familia o para cocinar solo; tiene referencias. Teléfono: X-2080.

DESEA COLOCARSE UNA MAEStra cocinera repostera de color; cocina a la americana, criolla, eepañola; especialidad en pastelería y ropestería fina; trabaja en particular u hotel; trabaja con su pinche o sin él; ganará buen sueldo; tiene referencias. Teléfono F-6926; preguntar por Coda.

SE DESEA COLOCAR UNA ESPAñola para cocinar y limpiar a corta familia o matrimonio solo. Teléfono FO-2767

SE DESEA COLOCAR UNA INMEJOrable cocinera repostera española para cocinar y limpiar, con una jovencita para ayuda ra los quehaceres; se colocan juntas; buen sueldo. Teléfonos M-4726. M-5254.

COCINERA PENINSULAR DE MEdiana edad, se ofrece para cocinar, sabe la cocina criolla y española, tiene referencias. Informan teléfono F-3012

SE OFRECE COCINERA ESPAÑOLA de mediana edad cocina muy bien, desea corta familia y moral es repostera. Informan Telf. F-4613

SE DESEA COLOCAR UN JOVEN de la raza mestiza, de pinche o limpieza de la casa. Tiene carnet y referencia de la casa que ha trabajado. Telf. I-4607.

SE OFRECE UN COCINERO Y REpostero mexicano; pregunte por Juárez. Telf. FO-3286.

SE DESEA COLOCAR UN JOVEN INglés cocinero y repostero que cocina a la criolla y a la americana y tiene buenas referencias de familia conocida F-6242

UN JOVEN CHINO COCINERO REpostero, cocina criolla, española y francesa, variada comida y dulces, todos los días, siempre muy limpio, sabe cumplir con su obligación, tiene muy buenas recomendaciones. Informes: Manrique 112, bajos, teléfono M-9164 pregunte por Roque, desea colocarse casa particular.

SE OFRECE UNA BUENA COCINEra para la cocina solo. Sabe repostería, no le importa dormir en la colocación. Sueldo de 15 pesos en adelante. Telf. F3254

SE OFRECE UNA SEÑORA DE COlor inglesa para cocinera y repostera, tiene buenas referencias. Informes F-5971

120 MANEJADORAS

SE DESEA COLOCAR UNA BUENA manejadora o criada de cuartos F-3164.

JOVEN PARDA DEL PAIS, CON buenas referencias, ofrécese para manejadora o criada de manos o de cuartos. Cumple con su obligación. Prefiere los repartos. No menos de 12 pesos. Informes a los teléfonos FO-1077 y FO-2015

SE DESEA COLOCAR UNA SEÑOra, del país, blanca de mediana edad, con una niña de 12 años, maneja niños recién nacido y ancianos. Sabe hacer de todo y duerme en la colocación: M-5170.

SE DESEA COLOCAR UNA JOVEN de color, para manejadora. Tiene buenas referencias. Telf. FO-1295.

SE OFRECE UNA MUCHACHA DE color, para manejadora o para limpiar. Tiene referencias y desea ganar buen sueldo. Telf. U-6071.

SE DESEA COLOCAR UNA MUCHAcha inglesa, para manejadora, de color. Es formal y habla el español perfectamente. Tiene buenas referencias. Telf. A-8186.

SE DESEA COLOCAR UNA JOVEN española en casa seria para manejadora, cuartos o comedor. Tiene referencias y sabe trabajar: M-4595

122 INSTITUTRIZ

JOVEN INGLESA PARDA CLARA presentable con buenas referencias ofrécese como Institutriz para uno o dos niños, posee correctamente el Inglés cuidando la atención de los mismos, ofreciéndose también en clases particulares, saliendo al campo. FO-6436 y FO-1077.

123 COSTURERAS-MODISTAS

COSTURERA DE COLOR SE OFREce para coser en casa particular, sabe coser y cortar por figurín. Telf. I-6072.

SE OFRECE COSTURERA PARA CAsa particular. Tiene buenas referencias Telf. X-1810.

124 LAVANDERAS-LAVANDEROS

SE OFRECE UNA BUENA LAVANdera, para casa particular. Tiene referencias. Llame: Teléfono FO-2779. Inés.

SEÑORA INGLESA, DE MEDIANA edad, de color, ofrécese de lavandera, cocinera o para limpiar. No tiene pretensiones y sí referencias. Informes: FO-2015.

SE OFRECE UNA LAVANDERA, para lavar en su casa Tiene recomendaciones. Telf. A5-2322.

125 CHOFERES

SE OFRECE CHAUFFEUR JOVEN blanco para casa particular o comercio, muchos años experiencia manejo toda clase máquinas, voy a cualquier lugar, muy honrado, decente, sin pretensiones, referencias esmeradas. U-6544

DESEA COLOCARSE CHOFER ESpañol con buenas referencias en casa particular 15 años de chofer. Z. F-2606, calle 21 Vedado 506.

SE OFRECE CHAUFFEUR EXPERTO en toda clase de máquinas para casa particular con más de 20 años de práctica y con las mejores referencias entiende de mecánica. Informan teléfono U-6707

SE OFRECE UN CHOFFER ESPAñol soltero con referencias de casas de comercio. Informan Teléfono XO-1416

DESEA COLOCARSE UN CHOFFER sin pretensiones con más de 10 años de práctica, tiene referencias F-3060 preguntar por Calos.

DESEA COLOCARSE UN CHOFER cubano; es experto en su oficio. Teléfonos U-6884. FO-1516.

CHOFER MECANICO, CUBANO Y con buenas referencias, desea trabajar con modesta aspiración. Bienvenido. Habana 65. Teléfono A-9995.

DESEA COLOCARSE UN CHAUFfeur de color para casa particular tiene referencias. Telf. F-6163.

SE OFRECE UN CHOFER MESTIZO en casa particular o de comercio Tiene buenas referencias. Telf. F-6150

SE OFRECEN

125 CHOFERES

SE DESEA COLOCAR DE CHOFER un joven de color, muy decente y con muchos años de práctica y con excelentes referencias; llame al teléfono FO-3597, preguntar por el chofer Neri Aballí, calle D entre 14 y 16, Reparto Almendares.

SE OFRECE UN CHOFER PARA casa particular con referencias y de buenos modales. Teléfono A-7527. Apartamento No. 20, preguntar por Felipe.

CHOFER ESPAÑOL DE MEDIANA edad, desea colocarse en casa particular con las mejores referencias; darán razón al Teléfono A-7455.

SE OFRECE CHAUFFEUR EXPERto en toda clase de máquinas con 22 años práctica para casa particular tiene las mejores recomendaciones. entiende de mecánica. Informan teléfono U-6707

DESEA COLOCARSE CHOFFER ESpañol en casa particular con buenas referencias, Vedado, calle 21 No. 506. Telf. F-6232

DESEA COLOCARSE UN CHAUFfeur español para casa particular con bastante referencias en el manejo de máquinas. Para informes teléfono: A-7989. Tiene buenas referencias

CHAUFFEUR Y MECANICO MEStizo para casa particular, muy buenas referencias. Telf. I-3386 de 8 a 12 y de 2 a 6

SE OFRECE CHOFER MECANICO, español, para casa particular o de comercio, con 20 años de práctica. Tiene referencias. Telfs. M-1618 y A-8955.

SE OFRECE UN CHOFFER Y TIEne buenas referencias. Llame al teléfono F-2801

SE OFRECE UN CHOFFER DE COlor, mecánico y electricista, entiende muchas clases de trabajos para ir al campo o ciudad, tiene máquina propia. Llame Albert, teléfono: F-7261, calle 33 entre Pasaje y A Nro. 14

SE OFRECE UN CHOFER BLANCO, con 12 años de servicio. Tiene buenas referencias. Telf. M-5156

SE OFRECE CHOFER JOVEN, BLANco, práctico. Es mecánico, sin pretensiones y va al campo. Informan: F-4638.

SE DESEA COLOCAR EN CASA particular, un chofer .Tiene referencias. Informan: Telf. A-7455.

SE OFRECE JOVEN PARA CHOFER de casa particular o comercial Tiene buenas referencias y entiende de mecánica. Telf. M-5209.

SE OFRECE CHAUFFEUR CON 22 años práctica para casa particular con las mejores referencias de donde prestó servicio, entiende de mecánica. Informan teléfono U-6707.

SE OFRECE CHAUFFEUR JOVEN español sin pretensiones, tiene referencias Telf. U-4091

SE DESEA COLOCAR UN BUEN chauffeur español, experto en toda clase de máquinas y mecánica, sin pretensiones y con esmeradas referencias de buenas casas, teléfono: F-6178

AVISO IMPORTANTE

Si usted tiene automóvil y aprecia su vida, hágase de un chofer competente y solicítelo al Motor Club de Cuba, Sociedad de Beneficencia que radica en C. número 160, Vedado. Telf. F-5315.

126 JARDINEROS

JARDINERO JAPONES DESEA COlocarse en casa particular o finca, sabe hacer jardines nuevos y hacer todas clases de flores. Tiene buenas referencias. M-4162

129 OFICINISTAS

JOVEN TAQUIGRAFO MECANOGRAfo y tenedor de libros desea practicar por las mañanas en oficina seria. Pregunte por Luis I-4048

NATIVO, TENEDOR DE LIBROS, también experimentado de seguros especialmente marítimos por haber trabajado en este ramo de seguro durante varios años, habla inglés, desearía ocupación en comercio, empresa o compañía de seguros como empleado, tenedor 2o. de Libros, cajero o jefe de oficina. Escriba A. M. Fernández, Perseverancia 34 B, azotea.

SE DESEA COLOCAR UN MECANOgrafo para cualquier trabajo o comisión, tiene quien lo garantice. Teléfono F-3164.

SE OFRECE CORRESPONSAL EXtranjero, para portugués, francés y alemán. Dispone de máquina de escribir propia. Informes: Obrapía 61, altos. Rodolfo. Telf. M-2071.

SE OFRECE EXPERTO TENEDOR de libros, para llevar contabilidad fija o por horas, con 12 años de práctica en firmas comerciales. Informan: M-6896.

131 OFERTAS VARIAS

MATRIMONIO CORTA FAMILIA SE haría cargo de dos niños o niñas, de familia decente que pueda pagarlo para su cuidado manutención colegio, etc. Se dan referencias a satisfacción. Informes: Sr. Martín, Lagunas esquina a Lealtad. Lechería, Habana.

SE OFRECE PARA CLINICA O SAnatorio o atender Consultorio, 18 años experiencia en hospitales en los Estados Unidos. No tiene inconveniente en salir al campo. Habla inglés, referencias nativo. Dirigirse al DIARIO DE LA MARINA. Morales.

SE OFRECE MATRIMONIO ESPAñol ella para coser y ayudar limpieza y él para atender jardín, limpiar máquinas y ayudar a otra cosa, también se coloca para encargado de una casa de apartamentos o para sereno. Va al campo. Llamen al teléfono: F-6228

SE OFRECE UN MENSAJERO CON bicicleta, cualquier trabajo. Informan Manrique 2, ascensor Luis Nodarse.

SE OFRECE UN HOMBRE DE MEdiana edad para dependiente de restaurant, café, jardinero, sereno o cocinero. Buena presencia. Va a los repartos. Duerme en la colocación. Tel. A-8831

SE DESEA COLOCAR UN MATRImonio español en casa particular, ella para criada de cuartos y coser; y él, criado de mano, muy práctico en el servicio de comedor, sirve a la rusa. Tiene buenas referencias de las casas en que han trabajado. Telf. F-6014.

ESPAÑOL CON REFERENCIAS DEL comercio, se ofrece para sereno, portero o mozo de limpieza, habla bastante inglés. Telf. U-3459 Pancho.

DESEA COLOCARSE UN MATRImonio español, él para chofer, 15 años de práctica, ella para cuartos o comedor o cocina, tienen referencias teléfono I-3249

SE OFRECE UN MATRIMONIO PAra cuidar residencias; tienen referencias. Telf. F-7451.

DESEA COLOCARSE PARA ASIStencia de enfermos, una señora de color con recomendaciones de donde ha servido, lo mismo es de día que de noche. Informan en el teléfono: X-2731

SE OFRECE JOVEN CON MUCHA experiencia para trabajar en el comercio y a particulares, toda clase de artículos. Tiene especialidad en ropa hecha, perfumería, sedería y alimentos. Me hago cargo de toda clase de propaganda por difícil que sea, facilidad de palabras. Trabajó en toda la provincia de La Habana y viajó por todo el interior. San Miguel 9. Srta. Elena Hernández. Telf. M-4347.

WANTED: YOUNG LADY, INTELLIgent, cultured, refined. Opportunity to work in Havana office of New York concern. Salary $60, experience unnecessary. Apply office. Room 331. Metropolitana Building.

M.E.C.D. 2016

EL REY Y MUSSOLINI, CON TODO EL PUEBLO DE ROMA TRIBUTARON AYER UN RECIBIMIENTO GRANDIOSO AL FUEHRER DE ALEMANIA, ADOLFO HITLER

NO HAN PODIDO SER CONFIRMADAS LAS NOTICIAS DE LAS VICTORIAS QUE SE ATRIBUYE EL ALTO MANDO CHINO

Han surgidos nuevos incidentes entre ingleses y japoneses en Shanghai, que hacen más tirante la situación

Accediendo a las demandas formuladas por los militares, el Gobierno nipón accede a poner en vigor la parte de la ley relativa de la movilización para aplastar a China

SHANGHAI, mayo 4. (Miércoles). —Los chinos informaron hoy que la segunda ofensiva japonesa en el Sur de la provincia de Shantung está a punto de fracasar.

Declaran los chinos que están dispuestos a enviar 800,000 soldados contra las legiones japonesas reforzadas que, agregan, están cansadas y agotadas de tanto luchar al mismo tiempo que escasas de municiones.

Las informaciones chinas de Hancao, sede temporal del Gobierno, dan cuenta de que los chinos han desatado una ofensiva.

Los despachos de guerra dicen que las líneas japonesas han sido destrozadas en una distancia de siete millas entre Taierhchwang, donde fracasó la primera ofensiva, y Pihsien, a 15 millas al sudeste en la provincia de Kiangsú.

Los despachos japoneses no mencionan la lucha en la provincia de Shantung y en los centros neutrales no se han podido confirmar todas las informaciones chinas.

Declaran los chinos que los nipones sufrieron muchas baas y están sosteniendo combates en la retaguardia para cubrir la retirada de su saliente.

En el sector de Tancheng, a 22 millas al norte de Lunghai, en el lado Este del estrecho saliente japonés, dicen los chinos que murieron mil chinos en fieros encuentros cuerpo a cuerpo.

Matowchen, a seis millas al noroeste, agregan, está siendo sitiado y el propio Thancheng está completamente rodeado.

Las noticias acerca de los nuevos éxitos chinos coinciden con la de que el Japón se prepara para invocar la nueva ley de movilización nacional.

Nuevos incidentes en Shanghai entre ingleses y nipones

SHANGHAI, mayo 3. (Havas).—Se ha producido un nuevo incidente en Shanghai entre las fuerzas de infantería de Marina de la Gran Bretaña y los nipones. Resulta de lo investigado que un camión de la infantería de Marina británica, manejado por un chofer chino, escoltado por un marino inglés, acababa de cruar el arroyo de Suchau para estacionarse frente al consulado británico, cuando un centinela nipón ordenó que el vehículo pasara el puente para detenerse a la otra margen del río.

El sargento de la guardia del Consulado, trató de intervenir, pero el nipón se arrojó sobre él, tratando de arrestarlo al otro lado del puente, dode se hallaba otro japonés de guardia.

El sargento resistió la agresión, repeliéndola y los japoneses se marcharon.

Se anuncia ahora que las autoridades niponas se proponen protestar ante las inglesas contra el hecho de que «se pretendiese transportar un cargamento de municiones al barrio de Hongkeu.»

En el consulado inglés se han desmentido las acusaciones que han hecho algunos japoneses, manifestando que el camión no iba, sino regresaba de Hongku y que, además, no cargaba nada.

El Gobierno japonés ha accedido a las demandas de los militares

TOKIO, mayo 3. (AP).—El Gobierno japonés hizo hoy nuevas concesiones a los líders militares que piden la completa movilización de la fuerza imperial para una rápida y aplastante victoria en China.

Se anunció que la llamada ley de movilización de «modo nazi» que da al Gobierno facultades ilimitadas para movilizar todos los recursos del Japón, lo mismo en hombres que los económicos, para el servicio de la guerra, será invocada parcialmente el jueves.

El primer ministro Príncipe Fumimaro Konoye había logrado la aprobación de la ley en las sesiones parlamentarias del mes de marzo con la promesa de que no se emplearía en el presente conflicto a menos de que la situación lo justificara.

Las partes de la ley que se pondrán en vigor el jueves exigen que todos los adultos se inscriban en las estaciones de policía y facultan al Gobierno para examinar los archivos e informes de cualquiera empresa comercial o industrial.

En total, once de los treinta artículos de la ley y tres de sus veinte provisiones que estipulan castigos serán promulgados.

La protesta china contra el Tratado británico-japonés

LONDRES, mayo 3. (Havas.)—La embajada de China ha elevado su protesta contra el convenio anglo-nipón de aduanas, alegando que es inaceptable que se hagan convenios sobre derechos que pertenecen a China y que también están afectados a los empréstitos internos.

El gobierno de la Gran Bretaña ha respondido a los argumentos de China diciendo que son provisionales todos acuerdos y que no alteran, en lo más mínimo, el crédito de la República en las plazas bancarias inglesas.

No satisface al Ulster el convenio anglo-irlandés

LONDRES, mayo 3. (Havas)—Los diputados del Ulster se reunieron esta noche en los salones de Westminster con el fin de discutir los términos del acuerdo anglo-irlandés, decidiendo que Sir David Reid tome la palabra por ellos en la próxima sesión del Parlamento, cuando salga a debate la ley que promulga el pacto.

Se sabe que los diputados ulsterianos, sin votar contra el convenio, se pronunciarán reservadamente contra sus términos, aduciendo que «no están de acuerdo con lo que se ha ajustado.»

APROBADO EL PROYECTO DE LAS CONSTRUCCIONES NAVALES DE WASHINGTON

WASHINGTON, mayo 3 (AP).—Por votación de 56 contra 28, o sea, 2 por 1, el Senado ratificó el proyecto de ley de la Secretaría de Marina, demandando la erogación de un crédito de $1.156.000.000, para la construcción de un tonelaje que aumenta en un 23% los efectivos actuales de la Armada. No se determina de dónde se extraerán los fondos, lo cual queda a posterior medida. Votaron en favor 49 democráticos y siete republicanos; y en contra, 17 democráticos, 7 republicanos, 2 agrarios, un independiente y un progresista.

Se ordena la construcción de tres acorazados de 35.000 toneladas si el presidente no cree conveniente aumentar el tonelaje, porque lo hicieran otras naciones; dos buques aeródromos, 9 cruceros, 23 destructores y 9 submarinos, con un costo de $811.095.000.

Además, se construirán 950 aviones, con un costo de $106.000.000, para elevar las fuerzas aéreas de la Armada a 3.000 unidades. Se construirán también 26 barcos auxiliares.

DISTURBIOS EN JAMAICA

KINGSTON, mayo 3. (AP).—La policía dispersó a una multitud de 400 obreros en huelga que protestaban de los bajos salarios y las condiciones de trabajo. Hubo 6 muertos y 48 heridos. Fueron detenidos 90.

Medio millón de personas vió pasar el carruaje real que conducía al Soberano italo y al canciller alemán

El cortejo llegó al Palacio del Quirinal, donde Hitler pasará la noche descansando y preparándose para asistir a la conferencia que habrá de efectuar hoy con Mussolini

ROMA, mayo 3. (AP.) — Benito Mussolini recibió esta noche a Adolf Hitler con una gigantesca demostración de amistad.

La nación acogió al Fuehrer con gran ceremonial que rivalizó con el usado en los tiempos de los Césares por su tamaño, esplendor y grandeza.

El entusiasmo en las multitudes era grande esta noche.

Exactamente a hora indicada llegó a la estación romana el tren especial del dictador alemán. Terminó en esta ciudad el viaje triunfal de 460 millas desde el paso de Brenner a las 8:30 de la noche en una estación de imitación de mármol especialmente construída para el recibimiento del Fuehrer.

Diez minutos antes de entrar en agujas el tren del ilustre visitante, un convoy compuesto de una locomotora y varios coches vacíos manioobró en la vía con el fin de asegurar que ésta se encontraba en perfectas condiciones.

A la policía alemana uniformada, que llegó a la estación escoltada por funcionarios fascistas, se les dió cuenta de la identidad de todas las personas no uniformadas que se hallaban dentro del área de la estación.

El Rey Víctor Manuel y el Primer Ministro Mussolini estaban de pie, juntos, en el andén, bajo una gran bandera de la swástika formada por luz Neón. Mussolini usaba el uniforme de la milicia y sobre el pecho la orden del Aguila Alemana que le había conferido Hitler.

Hitler apareció en la puerta de su coche vistiendo el uniforme kaki de los nazis. Sus únicas condecoraciones eran la Cruz de Hierro y el emblema de cabo honorario de la milicia fascista italiana que le concedió Mussolini en el mes de septiembre.

Las trompetas de la guardia de honor de los granaderos de Saboya comenzaron a sonar. Una banda de música ejecutó el «Deutschland Uber Ailes» mientras los mosqueteros de Mussolini, con calaveras en su turbantes, sacaban los sables.

El huésped nazi fué saludado afectuosamente por el Rey y Mussolini antes de que el Rey levantara el brazo indicando que comenzara la marcha. Hitler marchaba junto al Soberano y juntos el Rey y el hombre que desde una humilde posición social llegó a la jefatura de un poderoso Estado, desfilaron por una alfombra roja de más de 300 yardas de largo.

El Duce salió de la estación y solo se trasladó en automóvil a su despacho.

Fuera de la estación los lanceros, con el casco de metal, establecieron un semicírculo enorme, ofreciendo un magnífico espectáculo con sus penachos azules al aire.

Numerosos nazis y fuerzas de carabineros se hallaban firmes y en atención.

Treinta escoltas montados del Rey hicieron al Fuehrer Hitler un saludo con los sables, cuando el jefe del estado alemán emergió de la estación.

Hitler subió al carruaje real, tomando asiento a la derecha del Rey. La procesión descendió lentamente por la Avenida Adolfo Hitler recientemente terminada mientras las bandas de música ejecutaban la canción nazi Horst Wessel y el Himno Fascista.

Ministros y generales seguían en otros doce carruajes. La imponente procesión, pasó por calles iluminadas con profusión de reflectores y junto a las fuentes de fuego instaladas en las antiguas ruinas de Roma.

Se calcula que unas 500.000 personas ocuparon sitio a lo largo de las tres millas de calles de la ruta.

Cuando el carruaje real se detuvo a la puerta de San Pablo, a unas centenares de yardas de la estación, don Pietro Colonna, Gobernador de Roma, leyó un discurso de bienvenida en nombre de la ciudad. El Gobernador se hallaba de pie sobre una tribuna forrada de rojo, bajo una escultura de bronce de Rómulo y Remo nutriéndose de la legendaria loba y declaró: «Os recibimos en el sagrado suelo de Roma.»

Desde allí la procesión se dirigió por la Vía del Triunfo hasta el Coliseo al mismo tiempo que sonaban las salvas de la artillería.

Contra lo que se había anunciado, Hitler no pasó por el pasaje central de la Puerta de Constantino, reservada por los antiguos romanos y los nuevos a los conquistadores.

El cortejo llegó al Palacio del Quirinal, donde Hitler pasará la noche descansando y preparándose para la conferencia que celebrará mañana por la mañana con Mussolini.

En la Palaza de Venecia se escucharon aplausos.

La nota principal del recibimiento oficial es que los lazos que unen a Roma con Berlín son más fuertes que nunca, uniendo a los dos países en su marcha por la misma ruta.

Mussolini no vistió de mariscal del Imperio para recibir al Fuehrer; sí el rey

ROMA, mayo 3. (Havas).—El tren en que vino el Fuehrer Hitler llegó a Roma a las 8 y 30 de la noche.

Desde mdia hora antes se hallaban en la estación el Duce Mussolini y su yerno, el Conde Galeazzo Ciano, ministro de Relaciones Exteriores. El jefe de gobierno vestía el uniforme de honor de la milicia fascista, llevando el Collar de la Anunciata y el Cordón de la Orden del Aguila Alemana.

Pasó revista a la compañía de granaderos que con bandera y música se había situado allí. La unidad de mosqueteros había formado en el salón de la Estación, siendo revistada después allí por el Duce.

Poco después, llegaba el rey, Víctor Manuel III, con el uniforme de Mariscal del Imperio. La regia trompetería anunció la llegada del soberano y, luego, al hacer su entrada en el salón, la banda de música de la Guardia Real ejecutó el himno.

También pasó revista a las tropas y recibió a las personalidades que habían concurrido a esperar al Fuehrer, entre ellas los embajadores del Japón y España, el ministro de Rumanía, etc.

A las 8 y 30, hacía su entrada en la estación el tren en donde llegó el Fuehrer. El rey, el Duce y Ciano se adelantaron a su encuentro. Hitler vestía el uniforme pardo llevando la Cruz de Hierro y varias condecoraciones italianas.

El adalid germánico se inclinó ante el Rey, a quien saludó y luego dió sendos apretones de manos al Duce y a Ciano. Se produjeron en seguida las presentaciones de estilo y la comitiva se encaminó entonces, con las cuatro personalidades, hacia la escalinata, en donde ya aguardaban las carrozas del Quirinal.

Se anuncia que los discursos que el Fuehrer y el Duce pronunciarán el sábado en el banquete que se ofrecerá en el Palacio de Venecia, serán transmitidos por radio.

Comentarios alemanes acerca del viaje

BERLIN, mayo 3. (Havas.) — El viaje del Fuehrer a Roma constituye el tema obligado de las conversaciones en Alemania.

Los periódicos, en sus titulares, sólo se refieren al «viaje triunfal del Fuehrer», haciéndose narración del «viaje inolvidable del adalid a través de las ciudades del norte de Italia» y de que «desde el Brénero hasta Roma, Hitler sólo cosechó aplausos y aclamaciones.»

También describe extensamente la prensa los preparativos que se hicieron en Roma para recibir al jefe del Estado.

Recibido por enviados especiales el Fuehrer en la frontera del Tirol

ROMA, mayo 3. (Havas.)—En los momentos de cruzar el Fuehrer, Hitler el paso del Brénero, histórico desfiladero por donde han entrado en Italia todas las invasiones germánicas, fué saludado, en nombre del rey-emperador, por el Duque de Pistoia y del Duce Mussolini, Achille Staracce, secretario general del Partido Fascista.

Hitler, seguido de Von Ribbentrop, Von Mackenzen, embajador de Alemania en Roma, y otras personalidades descendió al andén, siendo acogido por la multitud. Tras de pasar revista con el Duque de Pistoia y Staracce, el Fuehrer pasó revista a las tropas.

Hasta la frontera le acompañaron Hess y Goebbels.

El subsecretario de R. E., Giuseppe Bastiniani, en nombre de la cancillería, lo saludó, continuando su tren hasta esta ciudad.

En Trento, el convoy detuvo un momento, siendo aclamado el Fuehrer por la multitud.

Las fuerzas japonesas están librando una tremenda batalla con el objeto de cortar el ferrocarril de Lunghai

Las noticias de origen chino informan de los éxitos de las fuerzas regulares del país y de las guerrillas para impedir el avance nipón, dificultando sus comunicaciones

SHANGHAI, mayo 3. (Havas). — Las tropas chinas están desarrollando un plan de campaña amplísimo destinado a contrarrestar la invasión de las huestes japonesas en la parte meridional de la provincia de Shantung en donde han estado muy activas recientemente las guerrillas que operan entre Tsinan-fú y la zona de Yi-Hsien.

Según los partes oficiales, los nipones, tras de haberse adueñado de Tan-Cheng, trataron de continuar hacia Sin-An-Chen, con el fin de cortar el ferrocarril de Lunghai, pero los chinos, cortando las líneas japonesas entre Yi-Hsien y Tai-Erh-Chuang obligaron a los yamatos a replegarse en un ancho frente y en muchos kilómetros de profundidad. La situación de las columnas niponas en la región situada entre los ríos Feng y Yi es muy difícil.

Los chinos, según los despachos, han hecho entrar en acción sus mejores elementos de combate, en la ejecución de un gigantesco movimiento envolvente, destinado a obligar a los invasores al repliegue en todo el frente que va de Pi-Hsien a Tan-Cheng.

Los nipones han evitado llevar a la línea avanzada los elementos de que disponen en la zona del Gran Canal, prefiriendo más bien las unidades que se encuentran en Lini, que hace poco se adueñaron de esa plaza.

Las comunicaciones entre Ma-Tou-Chen y Tan-Cheng y entre esta población y los puertos de Kiao-Chau y Tsingtao es dificilísima, debido a la acción de las guerrillas chinas.

El general Li Tsung Jen, que manda las tropas en esta zona ha dicho que «los japoneses se verán precisados a retirarse de las posiciones que ocupan, para no incurrir en los mismos desastres que sufrieron en Tai-Erh-Chaung».

Las fuerzas chinas disponen de modernísimo material de guerra en esa área, mandando a los contingentes que se empeñan en la batalla de Tai-Erh-Chuang los más distinguidos generales meridionales.

Los guerrilleros chinos se muestran también muy activos en la zona situada al occidente del Lago Tai-Shan-Wu, que constituye uno de los reductos naturales más importantes de esta zona.

También en las provincias de Hopei, Shansi y Honan los nipones han abandonado unas 15 poblaciones chinas, debido a la necesidad de retirar efectivos para concentrarlos en el ataque de la zona de Suchau, en la cual las fuerzas chinas emprendieron la ofensiva el pasado día 2.

Los generales Isogai e Itagaki, con sus efectivos grandemente aumentados, están iniciando una serie de operaciones destinadas a conservar las comunicaciones entre las líneas avanzadas de penetración y las bases de la retaguardia.

Informaciones del Japón

TOKIO, mayo 3. (Havas.) — La agencia «Domei» comunica que los guerrilleros chinos se muestran muy activos en el área que rodea a Chap-Po y Chin Han, en la costa de la provincia de Chekiang, a 50 kilómetros al sur de Shanghai, por mar.

El Estado mayor japonés ha dispuesto la salida de expediciones de castigo contra esos elementos, al igual que contra los que se han parapetado en la región situada entre Hang-Chau y Shanghai.

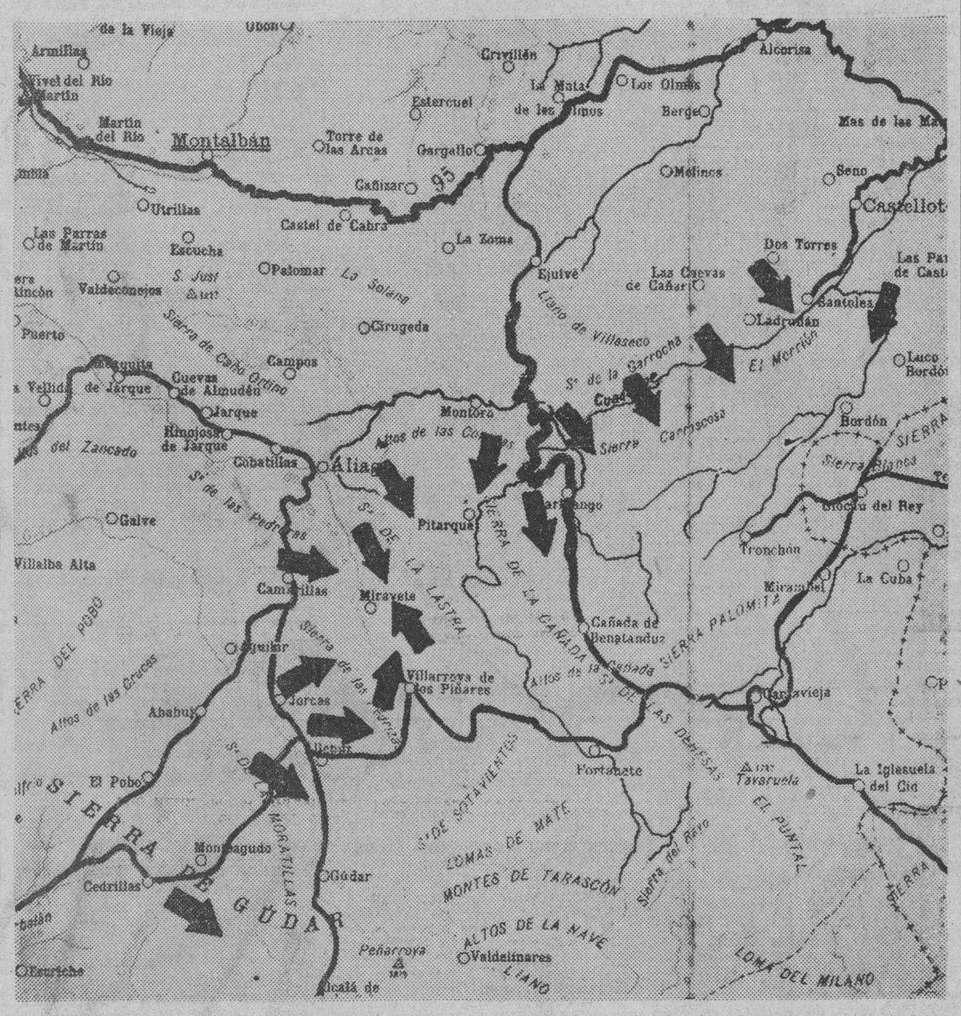

Plano del territorio comprendido desde Aliaga a Allepuz y de Ejulve a Villarluengo, donde operan las columnas del general Varela. En el último gráfico publicado, correspondiente también a esta zona, se veía amenazada la aldea de Villarroya de los Pinares y la de Miravete, situadas entre las Sierras de las Pedrizas y de la Lastra. El comunicado oficial de Salamanca dió ya la noticia de la ocupación de ambas y con ellas del cierre del bolsón, cuyo centro es la Sierra de las Pedrizas. Las últimas noticias extraoficiales sitúan a las fuerzas nacionalistas más abajo de Allepuz y al pie de la cota 2019, que es el pico de Peñarroya.

DIECISEIS TUNECIANOS CONDENADOS A PRISION

SUSA, Túnez, mayo 3. (Havas). —El tribunal civil condenó a 16 agitadores tunecinos a penas diversas, que varían de tres meses a tres años de prisión.

SETECIENTOS JOVENES AUSTRIACOS A ALEMANIA

BERLIN, mayo 3. (Havas).—Hoy llegaron a esta ciudad 700 jóvenes austriacos con el fin de prepararse para ingresar en las fuerzas de policía del Tercer Reich.

LA GRAN BRETAÑA HARA UN TRATADO CON CHECOESLOVAQUIA

Daladier está dispuesto a convertir a la Francia continental y colonial en campo armado presto a la guerra

Abrió un nuevo crédito para aumentar las defensas de la nación, autorizó enormes gastos para la ampliación de la Escuadra y llamó a las filas a mayor número de soldados

PARIS, mayo 3. (AP).—Francia salió hoy al paso de la nueva demostración de solidaridad italo-germana ordenando un ejército mayor, un escuadra más numerosa y una potente fuerza aérea.

El gabinete de defensa nacional del Primer Ministro Daladier preparó la maquinaria económica y financiera francesa con el fin de ampliar el ejército, la marina y las fuerzas aéreas por medio de decreto.

Los decretos, esperados desde hace tiempo, ponen de relieve la importancia de la solidaridad Roma-Berlín, a pesar del pacto de amistad entre Italia y la Gran Bretaña y las negociaciones de París con Mussolini.

Daladier, que en los años anteriores a ser Primer Ministro conquistó la confianza de las fuerzas armadas como jefe del Ministerio de Defensa, publicó hoy un decreto llamando al servicio activo a mayor número de marineros, soldados y aviadores.

Abrió un nuevo crédito de 4,712,500.000 francos para la defensa nacional y dijo que todo ese dinero se emplearía en aumentar las fuerzas de la nación. Este crédito viene a sumarse al de 25,000 millones de francos del presupuesto de Defensa para 1938.

Este paso es parte de una serie de decretos que elevarán los impuestos de la nación en la suma de 4,000 millones de francos mediante un aumento del ocho por ciento en todos los impuestos directos e indirectos.

Además, ha sido autorizado el Ministerio de Marina para comenzar la construcción, antes del 31 de diciembre de 1939, de dos acorazados, un crucero, siete submarinos, cinco buques tanques y varios barcos auxiliares.

La Marina está autorizada para gastar, desde 1938 a 1942, un total de 5,000 millones de francos en la construcción de buques y la compra de material de guerra.

El número de soldados en filas se aumentará con la incorporación de oficiales de la reserva al ejército regular, la elevación de 69,500 a 72,500, la marinería y las fuerzas aéreas de 44,000 a 52,500.

Dos nuevos batallones de senegaleses se crearán.

Mientras la nación se enteraba de los decretos financieros y de defensa, el Primer Ministro y sus compañeros de gabinete laboraban en la preparación de una segunda serie de medidas para mejorar las fuerzas armadas de Francia.

Por espacio de varios años la principal preocupación de Daladier ha sido desenvolver un plan para convertir la Francia colonial y continental en una fuerte maquinaria militar.

Armado ahora con poderes extraordinarios para gobernar por decreto, Daladier está resuelto a llevar a cabo sus planes que consisten en dotar a Francia en tiempos de paz de una maquinaria lista para entrar en acción.

Los principales problemas—defensa de las tres fronteras terrestres de Francia, protección de las rutas marítimas a las colonias y creación de ejércitos coloniales calificados para entrar en acción—se han resuelto parcialmente en las medidas de hoy.

La línea Maginot defiende la frontera alemana y parte de los nuevos impuestos sobre la renta se destinarán a la erección de fortificaciones en las fronteras italiana y española.

El resto del plan de Daladier consiste en la fortificación de las bahías.

El jefe del Gabinete británico ha tratado en un discurso de la libertad de que disfruta la prensa del país

Los extremistas árabes de todo el territorio de Palestina han tratado de desarrollar una huelga de protesta, sobre todo en Tiberiades, pero sus propósitos han sido un fracaso

LONDRES mayo 3 (Havas).—La situación de Checoeslovaquia, en sus complicaciones con la Anschluss, dió origen a un debate en la Cámara de los Comunes, en la tarde de hoy, iniciando la discusión el liberal, Mander.

Mander demandó al primer ministro si la Gran Bretaña tiene la intención de concertar con Checoeslovaquia un convenio semejante al pacto por ese país con los Estados Unidos.

El subsecretario de Relaciones Exteriores, Butler, dijo que el gobierno inglés se encuentra siempre dispuesto a la adopción de todas cuantas medidas tengan por finalidad el acrecentar el comercio exterior con la Gran Bretaña.

Mander insistió en preguntar si se había planteado esa cuestión en el curso de las recientes pláticas entre la Gran Bretaña y Francia. Dijo Butler que lo ignoraba y que si se presentaba la ocasión sin duda, la Gran Bretaña la aprovecharía.

LONDRES, mayo 2, (Havas).—Hablando en el banquete ofrecido en la Grosvenor House por la Asociación Británica de la Prensa, el Jefe de gobierno, Neville Chamberlain, dijo que «la libertad de la prensa británica queda completamente expuesta por la forma en que se producen las críticas contra el gobierno en todos los periódicos».

Dirigiéndose a los directores y redactores de los periódicos del interior del país dijo que «algunas veces, el gobierno ha sentido la necesidad de la crítica, más amplia si es preciso, para sus propias orientaciones». Señaló que, por esta causa, las críticas no podían ser consideradas localmente, sino dentro de un plano general de estimación de las condiciones generales del país.

Manifestó que no debía creerse que las críticas hechas en provincias sólo tendrían un interés local, «porque el gobierno siempre quiere atenderlas, en todo lo que de consejo tienen».

Reclamó de todos el insistir en las las críticas, sin hacerlas personales jamás, porque ello «es contrario al espíritu cívico».

Recrudece el terrorismo en Palestina

JERUSALEN, mayo 3, (Havas).—Continúa la agitación en favor de los detenidos de los campos de concentración de San Juan de Acre.

Los extremistas árabes de todo el territorio de la Palestina han tratado de desarrollar una huelga de protesta, principalmente en Tiberiades. La tentativa ha fracasado.

Mientras tanto, las bandas armadas continún imponiendo contribuciones forzosas a los pueblos.

Tras de la matanza de los guardias árabes del retén de Asur, fueron arrestados 60 individuos y las autoridades dispusieron que fuesen destruídas siete casas sospechosas de Nazareth.

ACTOS DE AGASAJO A LUIS FERNANDO Y KIRA EN EL CASTILLO DEL EX-KAISER

DOORN, Holanda, mayo 3. (AP).—El ex emperador Guillermo de Alemania, recibió hoy a su deudo, el príncipe Bernardo, consorte de la princesa heredera, Juliana, que le acompañaba. Entrambos fueron invitados a la cena del jefe de la Casa de Hohenzollern, que presidió esta función preliminar a los actos que se desarrollarán en agasajo del príncipe Luis Fernando, nieto del ex emperador, y de su esposa, la princesa Kira de Rusia, que mañana se casarán por el rito luterano, tras de haberse casado por la liturgia griega, en Postdam.

COMENTARIOS DE LA GUERRA

4 DE MAYO DE 1938

Hace ahora un mes, cuando las columnas que operan a las órdenes del general Solchaga habían llegado a la orilla derecha del río Cinca, después de rebasar a Barbastro, el mando gubernamental tuvo la ocurrencia de volar la represa del pantano de Barasona; la riada en su recorrido se llevó de encuentro varios puentes provisionales y los autores de la nueva salvajada contemplaban desde lo alto de Benabarre, sus efectos.

Pero la destrucción de esta hermosa obra de fábrica, no era nada comparada con las noticias de la ocupación del pueblo de Molinos de Sipan, que la radio de Salamanca nos anticipó en su oportunidad, aunque en aquellos días no nos fué posible lograr el nombre de este pueblo mártir, sobre el cual la traidora hueste gubernamental había dado la nota final de crueldad.

En este pueblo de Molinos de Sipan, al entrar las brigadas de Navarra, se encontraron tendidos en la plazuela, a los únicos vecinos que las milicias gubernamentales lograron reunir para efectuar la evacuación antes de que llegaran las tropas de España.

Estas entraron como lo hicieron en todos los pueblos colindantes y como lo seguirán haciendo pese a quien pese; pero momentos antes de que los soldados de Solchaga hicieran acto de presencia en esta aldea, el jefe de la Brigada roja número 133 que allí tenía su acantonamiento, reunió a los vecinos con el fin de preparar la fuga de militares y civiles, y como los últimos se negaran a huír, este «brigadier» que antes había sido oficial de las fuerzas de Asalto, furioso porque los vecinos de los pueblos colindantes, entre ellos Sasa del Abadiano, Salinas y Coscolluela, habían recibido con grandes demostraciones de júbilo a las tropas nacionalistas, y con la ayuda de un tipo conocido por el «Tuerto», lanzó varias bombas de mano sobre el grupo y tras de acribillarlos a balazos emprendió con los suyos la estratégica retirada para no caer en manos de los nacionalistas.

Cuando los soldados de Solchaga hicieron su entrada en el pueblo, aún pudieron prestarle atención a los que conservaban un hilo de vida, pero no salvar a dieciocho de las víctimas de esta salvajada, entre ellas dos niños hermanitos, que la explosión de una granada sorprendió cogidos de sus manitas.

Y mientras esto ocurre en la España leal, en el exterior se explota la bondad de las gentes solicitando dádivas para socorrer a criaturas a quienes saca de su medio la tropa que no tiene valor para enfrentarse con los que se ha empeñado en reconquistar el territorio español.

En el sector de la Sierra de Moratillas, al sur de la aldea de Allepuz, capturada en el día anterior con su vecina Villarroya de los Pinares, han continuado las operaciones por las fuerzas del general Varela, las que siguen su marcha hacia el sur con el fin de alcanzar el pueblo de Gúdar y tras de éste, el de Alcalá de la Selva, al cual ya deben de haber llegado porque si bien es cierto que Salamanca aún no lo cita, por el contrario, el corresponsal de la Prensa Asociada ya nos habla de que, cercando el Peñarroya, que es la 2.019, situada entre Alcalá Selva y el pueblo de Valdelinares sur de la Sierra de la Nave.

El avance es continuo hacia y con ello se va en busca de de Mora de Rubielos, para después la de Teruel a Sa

Si el vértice 2.019 y el pu Alcalá de la Selva ya han sados, la distancia que los Mora de Rubielos, es de 24 tros.

En el día anterior, para fes 2 de Mayo y de paso dar mo ra un «comunicado», el «Ge mo» de Madrid, ordenó un deo contra el campo de los listas, que éstos no contesta respuesta parece que la de ra el día siguiente y por el formación que llega desde pital de España nos dice que tiadores han tirado sin piedad el cañoneo a que ha estado do Madrid ha sido el más de todos los que sufrió la Oso y el Madroño.

Pero para amortiguar los res de este nuevo trastorno, Madrid la noticia de que gando a allí las verduras nas que se enviaban a Barce que constituye un acontecimi más importancia que la no día anterior sobre si había contra las trincheras nacionales éstas no habían respondido.

En el número 556 de la Ave 14 de Abril, en Barcelona, imprenta en la que se edita jita que, según reza al pie, te gratuitamente. La hoja de es lo que las estaciones de loradas leen con frecuencia especial cuidado de antepone tulo: «Servicio Español de ción». En la correspondiente 3 de Abril próximo pasado, ta una información de Henda tre otras cosas dice que en G **Asturias los soldados extran han robado los colchones.**

En Asturias es cierto que se robado todo y que a las gen han dejado con lo puesto, ocurrió en la época de Belm Compañía, gentes que terminan funciones en el Otoño pasa que tal vez ignore el direct «hoja» de marras, que tiene cuidado en avisar que autori producción de todos los infun publica.

Según un corresponsal no ricano, las Brigadas Interna que luchan al lado del Gobier han sido destrozadas en el fr Aragón y que los pocos de el se salvaron los debieron al cr río Ebro.

Estos son los mismos que que hubieron de correr por atacaron el «martes de madr Los batallones de estas Briga gún el propio informador, h dido el 65% de sus efectivos se las reorganiza al otro lado ríos Ebro y Segre.

Bien, hasta otra madruga otro martes...

El Alférez de COMPLEM

Por
$1.30 *al mes*
$3.75 *el trimestre*
$7.00 *el semestre*
$13.50 *el año*

puede hacerse suscriptor del

Diario de la Marina

y disfrutar de un excelente servicio informativo, que tendrá en su domicilio antes de las 7 de la mañana

AMPLIAS informaciones cablegráficas de los más recientes acontecimientos del mundo entero, así como las últimas noticias de los sucesos nacionales. Páginas sociales, mercantiles, de sports, modas, entretenimientos y de la vida nacional; sección en inglés y colaboraciones de los mejores escritores conocidos.

SUPLEMENTO diario de cuatro páginas en Rotograbado, historietas cómicas en colores todos los jueves y domingos, y un Magazine gráfico de 32 páginas en colores, que se añade a la magnífica edición dominical.

Trasmita ahora su orden por los Teléfonos M-7911, M-7912 y M-7913,

M.E.C.D. 2016

SUPLEMENTO DIARIO EN ROTOGRABADO

DIARIO DE LA MARINA

ACTUALIDAD NACIONAL E INTERNACIONAL

LA HABANA, MIERCOLES, 4 DE MAYO DE 1938

ESTADO - MINISTERIO DEL INTERIOR - SERVICIO NACIONAL DE PRENSA

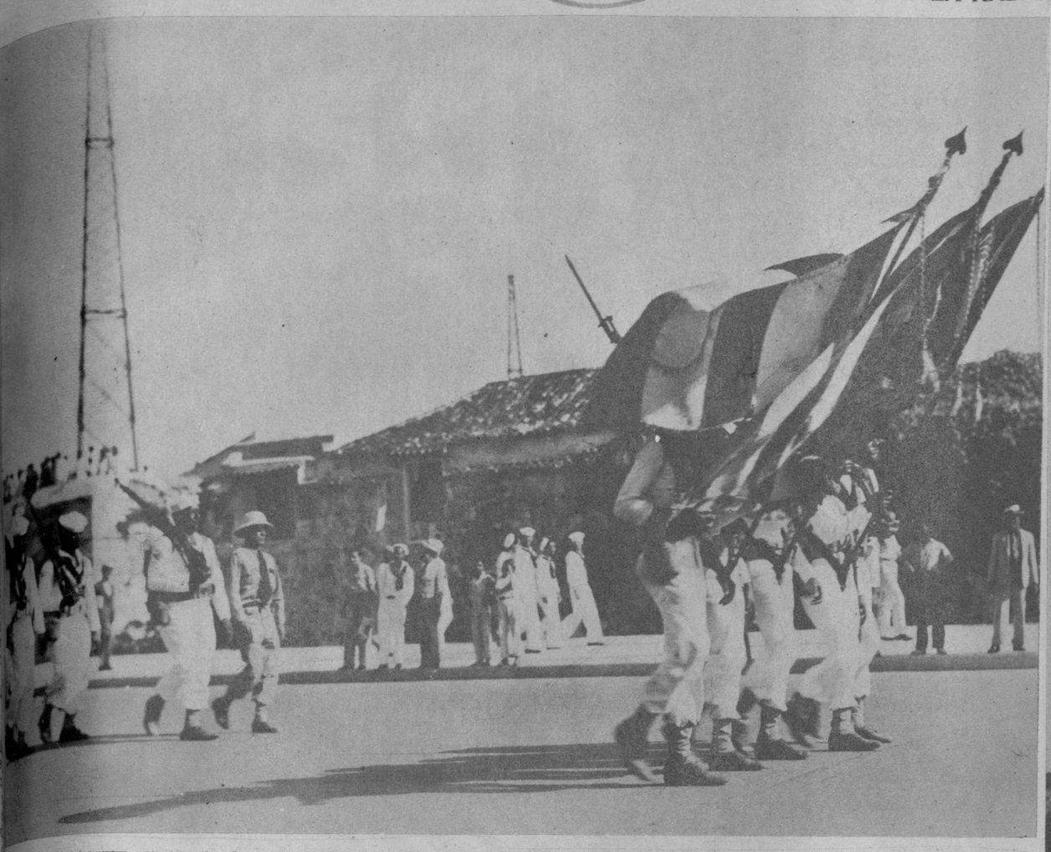

EL BRILLANTE final de las maniobras realizadas por la «Columna en Marcha», de nuestra Marina Constitucional, lo constituyó el desfile de la Marina, el Ejército y la Policía, que acompañó a los participantes en las maniobras—ya de regreso de las interesantes prácticas—desde el Capitolio hasta el Castillo de la Punta. Aquí se ven esas fuerzas desfilando por el Prado y con las banderas desplegadas, pasando frente al Castillo de la Punta. (Foto D. M.)

EL DOMINGO último, ante un numeroso público, se llevó a cabo en el Instituto del Cáncer (Hospital Calixto García), la rifa organizada por el Comité de Damas de la Liga contra el Cáncer. En la presente foto aparecen con la Presidenta, Secretaria y Tesorera de dicho Comité, señoras de Batista, de Montoro y de Fondon, el Presidente de la Liga ingeniero Eduardo R. Chibás, el Tesorero señor Enrique López Oña y el doctor Domingo Romeu Jaime que actuó como Notario. En la otra foto: Los niños de la Casa de Beneficencia y Maternidad que tuvieron a su cargo sacar las bolas del biombo en la rifa de la Liga contra el Cáncer. Aparecen aquí antes de la rifa, en la que salieron premiados los números: primero, 15.842; segundo, 12.211, y tercero, 7.545. (Foto D. M.)

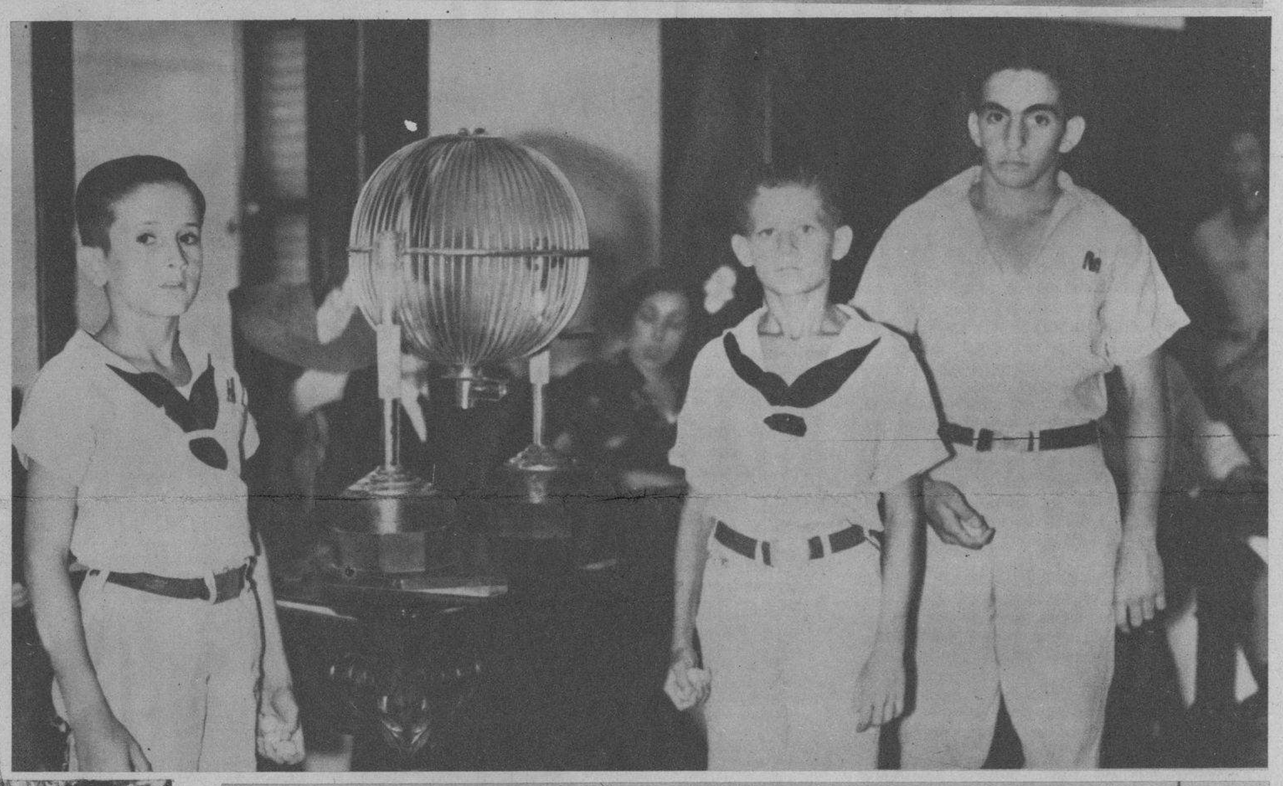

BERTA Singerman, la notable intérprete del verso, fué objeto de un significado homenaje—en los bellos jardines de Río Cristal—, rendido por Mundo Hebreo. Con la admirable Berta tomaron asiento en la presidencia del acto, el distinguido jurista doctor Rafael María Angulo, ex Presidente de la Asociación de la Prensa; D. O. Kurilan, organizador del homenaje; Maritza Alonso y otros. (Foto D. M.)

REINAS de los deportes.—Las reinas de la Feria Mundial de New York, que se celebrará el año próximo, figuraron hace días en una parada del Internacional Casino, de New York. Representan los deportes más populares en la Unión. Son ellas, de izquierda a derecha: Peggy Morrison; Didi Foret; Dean Myles; Suzanne Sege; Paula Manners; Manuela Steiner; Emily Fabian; Sylvia Dale y Marylin Angelic. (F W)

EL PASADO 19 de abril cumplió Adolf Hitler 49 años de edad. Con tal motivo Berlín celebró una parada militar impresionante, un detalle de la cual—y con asistencia de todas las armas del ejército—se observa aquí a su paso por el famoso Unter den Linden de la capital germana. (F. W.)

M.E.C.D. 2016

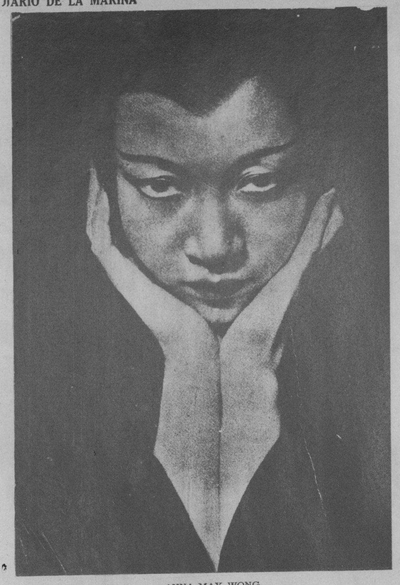

ANNA MAY WONG

LOLA Lane una de las nuevas y triunfadoras de Hollywood

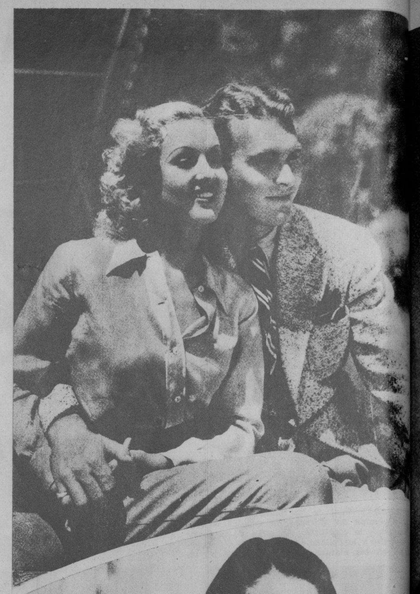

BETTY Grable y Leif Erikson en la nueva película Paramount «El parque del amor», que se ha estrenado con éxito.

Cine ACTUALIDAD

POR JUAN F. MORAN

NOTICIAS provenientes de Hollywood hacen saber que Warners Brothers prepara el rodaje de una película cuyo argumento será sin duda original. Su título es «When were you born» («Cuando usted nació»), y en ella se habla de astrología y horóscopos. Dicho argumento ha sido escrito por el conocido autor de libretos cinematográficos Anthony Coldeway en colaboración con el doctor Manley Hall, cuyos conocimientos y estudios sobre astronomía y astrología son apreciados en la Unión.

La trama de esta obra cinematográfica girará en torno a un crimen misterioso que puede finalmente ser aclarado con la intervención de un «medium» —papel que debe desempeñar Anna May Wong— cuyas deducciones se basan en el estudio horoscópico de todas las personas sospechadas de culpabilidad o participación en el mismo.

La producción de los hermanos Warner ofrecerá asimismo aspectos científicamente tratados. Cada uno de los principales personajes debe haber nacido bajo un determinado signo del Zodíaco, que respectivamente gobierna el carácter particular de los mismos. El doctor Hall habría preparado para el caso el horóscopo de cada uno de dichos personajes de acuerdo con los métidos clásicos empleados por los más famosos astrólogos del pasado, y hasta se dice que había establecido, de acuerdo con aquellas tradicionales procedimientos, que el momento más favorable para iniciar el rodaje de esa original película debía ser a las 11:26 del día 6 de febrero.

Noticias de esos mismos estudios de los hermanos Warner informan que la realización de la proyectada cinta «El patriota» cuyo argumento se refiere a la historia de Maximiliano y Carlota en México, había nuevamente diferida por que William Dieterle debía dirigir previamente el rodaje de «The river is blue» («El río es azul»), cuyos papeles principales estarán a cargo de Madeleine Carroll y Henry Fonda. Como se sabe, el argumento de esta última obra pertenece a Clifford Odets.

Por otra parte, dicha empresa productora ha designado a Edward G. Robinson como sucesor de sir Cedric Hardwicke para la edición cinematográfica de «The amazing doctor Clitterhouse», película en la que Humphrey Bogart encarnará la parte del «gangster» Rock, Anatole Litvak, conocido por su hábil dirección en el rodaje de la cinta «Tovarich» tendrá a su cargo la realización cinematográfica de la precitada obra.

Parece que Paulette Goddard aparecerá muy pronto por segunda vez en la pantalla—la primera lo fué en 1936, con Charles Chaplin en «Tiempos modernos»—de acuerdo con el contrato que ha firmado recientemente con el productor David O. Selznick. Se dice que interpretará el papel de Scarlett O-Hara en «Gone with de wind» («Se fué con el viento»).

Los «observers» cinematográficos de Hollywood estiman que la firma del nuevo contrato de Paulette Goddard es un «acto político» de Selznick, quien, con John Hay Whitney, trata de obtener el «control» de la United Artists Corporation adquiriendo el requerido número de acciones de Mary Pickford, Douglas Fairbanks y Charles Chaplin, después que renunciaron a hacerlo Samuel Goldwyn y Alexander Korda, que son, como se sabe, los otros dos accionistas de los Artistas Unidos.

Habrá pronto una nueva edición de «If I vere king» («Si yo fuera rey») en la pantalla. Ronald Colman será la figura principal de la película y Basil Rathbone hará el papel de Luis XI. Frank Lloyd dirigirá el rodaje para la compañía Paramount, mientras que Preston Sturges fué encargado de adaptar a la pantalla la vida de Francois Villón, tomada de una conocida obra teatral.

«If I vere king» apareció por primera vez en 1920, «filmada» por la empresa Fox en Fort Lee, Estado de Nueva Jersey, figurando William Farnum como personaje principal. Esa versión cinematográfica fué hecha por Justin Huntly Mac Carthy. La nueva adaptación se iniciará, según se anuncia, en los estudios Paramount a mediados de abril.

La Twentieh Century-Fox informó hace algunas semanas que Irving Berlin había sido encargado de la preparación de la película «Alexanders ragtime band»—el título tal vez no sea definitivo—que será una versión romántica de su propia carrera y una historia de la música moderna norteamericana.

La emoción de la cinta se inspirará en el hecho de que Irving Berlin y su piano se mudaron al «courtyard» donde él compuso sus canciones durante treinta años. En la producción podrá observarse el progreso de sus obras musicales a través de esas tres décadas reproduciéndose aquellas que mejor señalan la evolución del compositor.

La figura femenina más importante de la cinta será Alice Faye, actriz a quien hasta ahora no parecía haber prestado la precitada compañía productora mucha atención, pero cuya popularidad como cantante es indiscutible en toda Norteamérica.

EDWARD G. Robinson, uno de los más destacados actores de Hollywood

LA JOVENCITA June Tra

HUMPHREY Bogart, uno de los más grandes actores de carácter de la hora actual

«CASTILLO de NAIPES», con Frank Morgan y Florence Rice, a la cabeza del reparto de esa producción moderna, en la que intervienen con éxito

M.E.C.D. 2016

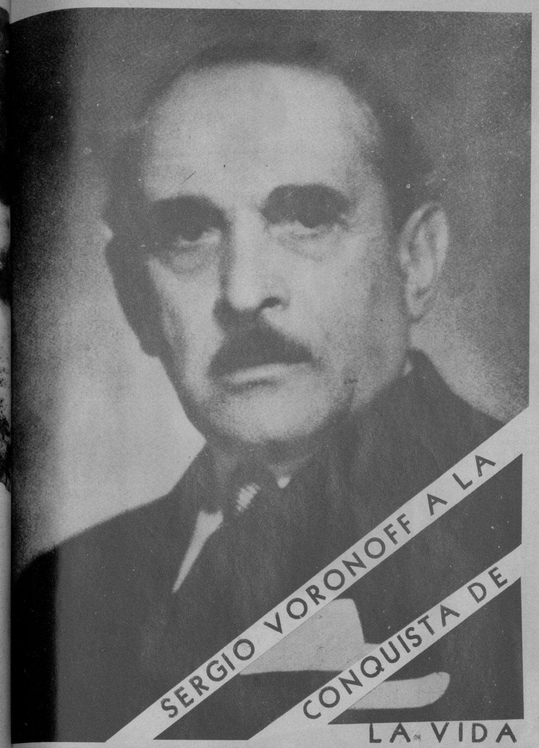

SERGIO VORONOFF A LA CONQUISTA DE LA VIDA

En el Castillo Grimaldi, de San Remo, vive hace dos años el profesor, dedicado a la búsqueda de la juventud eterna.

CUANDO el 9 termidor Quintin Fouquier-Tinville, el implacable acusador público ante el Tribunal Revolucionario, contestaba al capitán Adnet, excitando a los que partían al patíbulo en la carreta infamante como consecuencia de las sentencias del día, diciendo que la justicia debía seguir, a cualquier precio, su curso, la princesa Grimaldi Mónaco montó en el artefacto de la muerte donde ya tenía supuesto André Chenier.

La jornada era tétrica, llena de la doble tempestad que debería caer sobre el último Tribunal del Terror. Sangre y plomo teñían el cielo, sin una esperanza de azul. Ciertamente: mientras el convoy desembocaba en la plaza de la República, la joven princesa debería ver, con un nudo en la garganta, y en su última apelación a la vida, su torre de Ventimiglia en el castillo solitario, cortado a pico sobre el cobalto del mar. Un suspiro fresco y bueno hacia ondular, laxo como una larga pluma, las ramas de sus pinos; a la derecha, lejanos, los olivos de Vallecrosa contra los cipreses de la Mocatola; tras Lerici y la Turbia como los había puesto el Dante, Lercari en su primer viaje a Francia.

Bien sabía la desventurada princesa que todos los prisioneros de aquel día podían cambiar de suerte a la caída de la nueva tiranía; esto alentaba el corazón de todos. Pero jamás había pensado ella, que iba a morir poco después, que a la distancia de un siglo y medio, en el mismo Grimaldi, su castillo, un hombre de ciencia se aposentaría para llegar al fondo de su dulce y terrible sueño, corrigiendo la suerte de la vejez, prolongando la vida humana.

Hay siempre algo de fatal en las casualidades de la historia; como en un fondo de verdad científica y positiva y hasta oculta, la ciencia parece como mal decida.

Alquimia, Astrología, Orocopia; del elixir de Paracelso a las rebuscas tiroladas, ciencia pura aparte, la búsqueda es toda una.

Así puede pensarse a la salida del caminillo que conduce al Castillo Grimaldi, donde Sergio Voronoff, en uno de los más risueños rincones de Italia, prosigue su labor de estudios solitarios.

Lo conocemos personalmente y le estimamos a través de sus escritos; pero jamás se nos permitió visitar el gabinete de su extraña clínica. Lo admiramos a través de su fama, por la excepcional cordialidad de su trato y la apasionada, lucidísima elocuencia de su impostación polémica, su raro buen gusto y su más raro amor por todas las artes; aquel amor sincero, puro, lleno de confortante alegría íntima que proviene del contacto con lo bello, del hombre superior, cuando ha sufrido mucho en otros menesteres del cimiento espiritual, frente a la fuerza positiva.

Esta vez vamos a él, no sólo por visitarlo, sino para conocer, por modo directo y la otra mitad vestida con una pelambre enorme. En verdad, no sabe uno pensar si son nuestros autocontroles los que sí nos prestan sus glándulas a cambio de nuestro cáncer. En la elasticidad, vivacidad y, más aún, en la vitalidad más que exuberante de esos cuadrumanos de tantos símiles con nuestra brutal humanidad, hay algo de potencia, sin duda similar en las observaciones de Voronoff.

El profesor, tan admirado por nosotros a larga distancia—y de estatura física más que regular—se agiganta en la fantasía y la intuición. La fuerza de la «Riviera» italiana, es un soberbio marco para sus estudios: podemos decir que estamos en el trópico: el sol envuelve todos los contornos. Pueden verse, como en el trópico, danzar estos animalucos, de árbol en árbol, y allí, un solitario ir reduciendo a fórmulas la curación de uno de los más grandes azotes de la humanidad, empeñado en captar a la naturaleza sus misterios, para vencer las fuerzas enemigas del hombre.

SERGIO Voronoff vive, hace dos años, una existencia de estudio en el quieto y florido castillo de Grimaldi (en San Remo, Italia).

LA SALA de operaciones, durante un trabajo de Voronoff y sus ayudantes, experimentando sobre un simio.

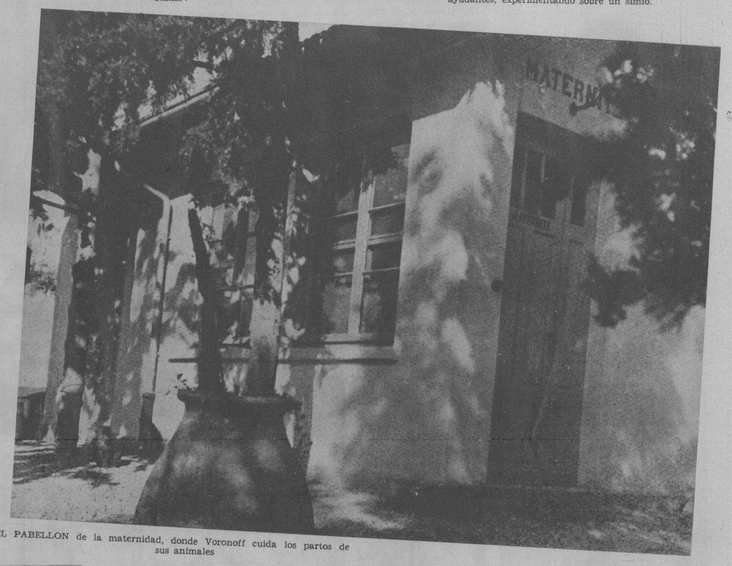

EL PABELLON de la maternidad, donde Voronoff cuida los partos de sus animales

EL DR. VORONOFF ha creado una clínica cuyos pacientes son los simios [illegible] servicio del hombre de ciencia, en sus estudios del neoplasma. Este es el exterior del laboratorio.

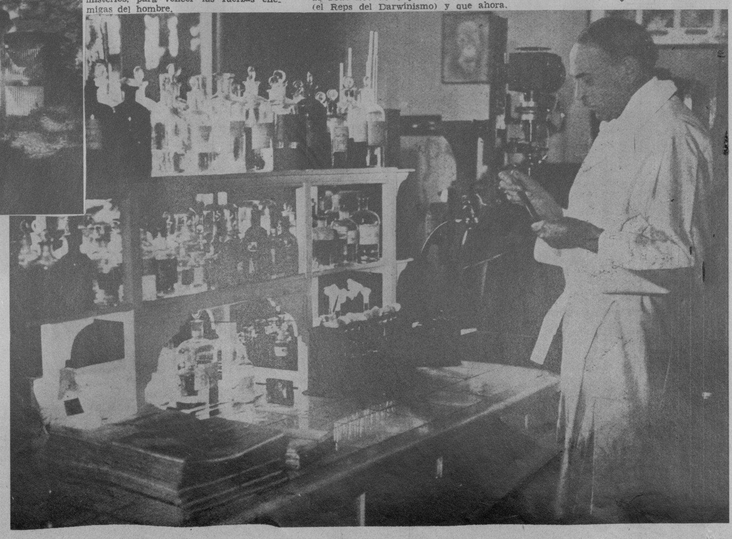

VORONOFF, en su laboratorio de investigaciones biológicas.

Sergio Voronoff no ha pecado de soberbia al titular el libro que trata de este aspecto, «La conquista de la vida».

Podemos ahora, con otro estado de ánimo, visitar con sus cincocéfalos y sus chimpancés la enfermería; el hospital para la maternidad, el refectorio, la cocina, los dormitorios a lo largo de la galería. Se pueden visitar, después de haber visto seccionar en el laboratorio, modelos acabados por el laboratorio; pollos, ejemplares porcinos de la India infectos del chancro abominable.

La clínica operatoria está allí blanca, higiénica, con sus lavabos de esmalte entre bisturís y «pinzettas», escalpelos y fórceps, vigilada en medio del algodón más blanco que todo lo blanco... Y más adelante, el enfermo... ¡Pero, no, hombre, no!

Junto a nosotros, conducido a viva fuerza, ululando y saltando, amenazando con sus dientes largos como los de los perros, unos frescos que podrían ser de Francisco de Goya o Feliciano Rops (el Reps del Darwinismo) y que ahora, en la clínica Grimaldi, cobran nueva vida.

Muchos de los cincocéfalos, de malos instintos y feroces, o los macacos acróbatas, como los restantes, caen bajo el escalpelo estudioso y reivindicador, consteñidos a mostrar la espantosa herencia física que transmiten al hombre. Son los chimpancés u orangutanes, de ángulo facial no muy inferior a los de los australianos o de los hotentotes.

«La Conquista de la vida no se obtiene sino a costa de la vida—puntualizó Voronoff.

Nos hablaba cerca, con su voz calma, serena como su conciencia de humanista. Pero le escuchábamos a veces; otras erraba el pensamiento muy lejos de él. ¿Con quién? ¿Por qué?

Con una existencia lejana que sólo vive, por ahora, en la mente del profesor.

◆

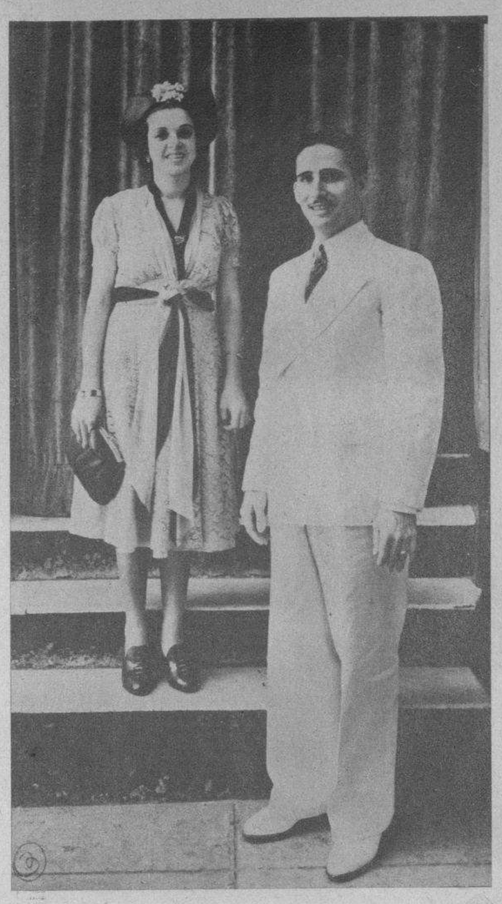

LA SEÑORITA Magaldi del Valle, triunfadora en la función de «La Corte Suprema del Arte» que, auspiciada por la RCA Víctor se celebró el pasado lunes en el Teatro Nacional, en el momento en que recibía el premio «Leonard» de $100.00 ofrecido por los señores Humara y Lastra, S. en C. En la otra foto: En la función RCA Víctor de «La Corte Suprema del Arte», se efectuó la eliminación de la pareja que próximamente contraerá matrimonio en este original concurso. He aquí a los triunfadores: Carmen Marín y Angel Domínguez. (F D)

LA PELICULA «Sucedió en la Habana» tiene escenas de idílico encanto sobre fondo de la campiña tropical, como ésta en que Gloria del Valle (Luana de Alcañiz) y Raul Andrade (Juan Torena) queriendo hacer más largo su paseo suben a una carreta... «La bella cubana» de White, entonada por Juan Torena con primorosa voz, ilustra románticamente el clima sentimental de este pasaje.

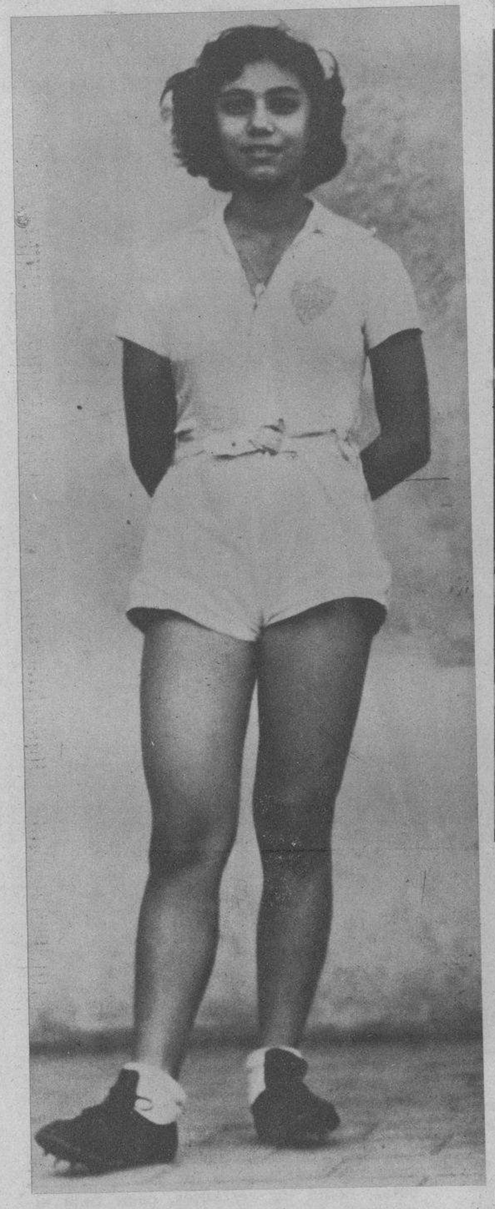

LIDIA Chomat, otra de las atletas destacadas en el field day intercolegial femenino. (Foto D. M.)

LA ASOCIACION Bureau of Advertising, de la prensa americana, celebró hace días en New York un banquete—en el Waldorf Astoria Hotel—en el cual pronunció un gran discurso el magnate automovilístico Henry Ford, que aparece al fondo, de pie. (Foto Wide World)

BANQUETE de confraternidad y compañerismo ofrecido por los empleados y obreros de la Munson Hamburg Line al señor Federico Casteleiro Vázquez, acto que constituyó una demostración de afecto. (F. D.M.)

CORO DE TIPLES de la Parroquia de Nuestra Señora del Carmen que, bajo la dirección de los RR. PP. Domingo del Stsmo. Sto. y Eugenio de S. José, han cantado magistralmente en las solemnes fiestas que en la Iglesia de la Merced se han celebrado para conmemorar el segundo centenario de la Canonización de S. Vicente de Paúl. Muy pronto este Coro de Tiples tomará principal parte en un concierto sacro bajo la dirección del maestro G. Roig, y una vez más recibirá los aplausos del pueblo habanero. (Foto D. M.)

DEL CASINO de la Playa.—El teniente coronel Arístides Sosa de Quesada, Presidente del Consejo Corporativo, señora Rafaela Vázquez de Sosa de Quesada; Com. Julio Argüelles, Presidente de la Corporación Nacional de Asistencia Pública, y señora Fefa Goizueta de Argüelles, invitados del señor Ricardo Garmendía, Director Social del Casino de la Playa, y señora Elena Martínez Pedro de Garmendía, en la noche de gala efectuada el pasado sábado. (Foto D. M.)

SOCIEDAD «Unión de Baleira».—He aquí un detalle de la bendición del panteón social, que tuvo lugar hace poco en la Necrópolis de la Habana. Ofició el Padre Ramón Pérez Alvarez, siendo la madrina la señora María Menéndez de Antequeira. Esta obra se llevó a cabo dentro del primer año de constituída la Sociedad. (F. D.)

muselina inglesa
"PETRONIO"
árbitro de la elegancia
PIDALO A SU SASTRE
ALMACENES "NAZABAL" MURALLA 70

¡COMO POR MAGIA!
LOS COLORANTES "DALIA" CONVIERTEN LOS TRAJES USADOS EN NUEVOS
26 ATRACTIVOS COLORES DE MUY FACIL USO
EN FARMACIAS Y SEDERIAS
COLORANTES "DALIA"
PRODUCTO CUBANO

M.E.C.D. 2016