1A SECCION 1

SERVICIO DE ASSOCIATED PRESS. Esta queda autorizada para usar nuestro servicio y noticias de información.

Servicio exclusivo de la agencia «Havas» y del «Herald Tribune», de New York.

DIARIO DE LA MARINA

El DIARIO DE LA MARINA es el periódico más antiguo de Cuba. Fué fundado en el año mil ochocientos treinta y dos.

Servicios especiales de España. Hilo directo con New York y recepción directa por radio de otros servicios.

1A SECCION 1

AÑO CVI.—NUM. 66 | ACOGIDO A LA FRANQUICIA POSTAL | LA HABANA, VIERNES, 18 DE MARZO DE 1938.—SANTOS ALEJANDRO, CIRILO Y SALVADOR DE HORTA | TIEMPO PARA HOY: PROBABLEMENTE BUENO. | PRECIO: 5 CENTAVOS

Por dos caminos distintos se llevará a cabo el avance de los nacionalistas hacia Barcelona

INGLATERRA Y NORTEAMERICA REHUSAN LA PROPOSICION DE RUSIA DE ATACAR A OTRAS NACIONES

Los nacionalistas van al ataque de Castellote, parte final del sistema estratégico del Levante por Teruel

Reconoce el Gobierno que no ha podido detener el avance de los nacionalistas y que sus tropas se han visto en la necesidad de abandonar las posiciones de Caspe y Alcorisa

LOS NACIONALISTAS VAN AVANZANDO HACIA EL SUR

ZARAGOZA, marzo 17. (Havas).— tropas nacionalistas se han lanzado ahora al asalto de Castellote, con lo cual terminarán de ocupar el sistema estratégico del levante, por la provincia de Teruel. Los caminos de Lérida y Tortosa están copados completamente y ahora, con la ocupación de Caspe, todo el frente rojo se ha desmoronado virtualmente en un lienzo de más de 50 kilómetros. Se cree, por lo tanto, que los progresos de los nacionales sobre ..., Morella y Lérida, se podrán hacer ya al mismo ritmo de los de la semana pasada.

Los rojos han quedado privados de la red de comunicaciones del Ebro, por lo cual sus condiciones son ahora precarias.

Saqueo de Caspe antes de la evacuación

BURGOS, marzo 17. (Havas.) — Esta ciudad está engalanada en celebración de la victoria alcanzada por las tropas nacionalistas en el sector de Caspe, población en la cual penetraron las vanguardias del general Yagüe a las 8 a. m.

Las primeras informaciones consignan que las fuerzas nacionales hallaron saqueadas las casas. Los rojos abandonaron provisiones, ropa, pertrechos, armas pesadas, etc., en la fuga. Todo el lazo del Ebro ha sido ocupado por los nacionalistas, que se consolidan ahora para el avance que se efectuará desde la Sierra de Alcubierre, con el fin de limpiar toda el área de Caspe y el N. E. de Zaragoza de elementos marxistas.

El gobierno confiesa que no ha podido contener la ofensiva nacionalista en el frente de Aragón

MADRID, marzo 17. (AP.) — La ofensiva de los nacionalistas en el frente de Aragón ha recobrado nuevo ímpetu y prosiguen las fuerzas franquistas su avance hacia el Mediteráneo, según los partes oficiales.

Las importantes ciudades de Caspe y Alcoriza, donde había sido contenido el poderoso avance nacionalista, han caído en sus manos, después de una desesperada resistencia por parte de las fuerzas del gobierno, viéndose obligadas las milicias a retirarse a las montañas donde están erigiendo posiciones a toda prisa.

Los nacionalistas, dicen también los partes rojos, han puesto en movimiento su más poderosa columna en Alcañiz, hoy, después de dos días de descanso. Las tropas partieron en dirección a Morella.

Este avance, según el gobierno fué contenido en el kilómetro 263 a corta distancia d Alcañiz.

El gobierno de Barcelona anuncia que sus tropas se vieron obligadas a abandonar a Caspe y a Alcoriza

BARCELONA, marzo 17 (AP).— Después de haberse dado un comunicado a la prensa en el cual se decía que no se tenían noticias del frente de Aragón, pero que todo parecía indicar que la ofensiva de los nacionalistas había sido contenida, un parte oficial da cuenta de que debido a la intensidad de los ataques del enemigo, las tropas del gobierno se han visto obligadas a evacuar a Caspe y Alcoriza.

Existen indicaciones de que las fuerzas nacionalistas tratan ahora de avanzar hacia el sur, pues en un comunicado se dice que las fuerzas enemigas que avanzaban por la carretera Alcañiz Morella fueron rechazadas.

El Gobierno está celebrando reuniones todos los días desde que el peligro para Cataluña ha aumentado con el avance de las fuerzas nacionales hacia el mar y se decía que ha tomado acuerdos contra los bombardeos «terroristas».

Todos los ministros han expresado el deseo de que «los milicianos sigan peleando hasta alcanzar la victoria».

El parte de Salamanca

SALAMANCA, marzo 17 (Havas). —Cinco brigadas internacionales que trataron de resistir a los nacionalistas en las colinas de las cercanías de Caspe, tras de haber abandonado esa plaza, fueron batidas y obligadas a ceder el terreno, tras de una ríspida pelea, en que fueron aniquilados varios batallones. El avance ha proseguido con gran energía hacia Cataluña a despecho de la resistencia roja, que en algunas partes es bastante recia.

Dice el parte de esta noche:

«Esta mañana ocupamos la importante ciudad de Caspe y nos establecimos en la cima de un monte situado a cinco kilómetros al levante de la población, a pesar de la resistencia de cinco brigadas internacionales. Estas sufrieron pérdidas de tanta importancia que tuvieron que abandonar la posición. También nos adueñamos de la aldea de Alcoriza y las aldeas situadas alrededor de Bergemolinos.

«Ayer, los legionarios se apoderaron de Castel Heras y hoy han seguido progresando; atravesaron el río Guadalupe y se consolidaron en la cabeza del puente.

«Hicimos más de mil prisioneros y ocupamos gran cantidad de armas y material; varios polvorines cayeron en nuestro poder.

«La división de caballería ocupó ella solamente 32 ametralladoras. Nuestras baterías antiaéreas derribaron dos aviones».

nufacturers Trust Agente Fiduciario los Bonos de O. P.

oposición ha sido la más josa, dice el decreto en se le designó ayer tarde

últimas horas de la tarde se facilitó a la prensa copia reto de la adjudicación de ta de Agente Fiduciario de s de Obras Públicas.

ecreto es el siguiente:

uanto: La Ley de 14 de fe 1938, creó el cargo de Fi y Agente Fiscal en relación emisión de bonos a que la se refiere, y esta Presidencia ecreto número 417, de 2 de e 1938, dispuso se sacara a pública al mencionado cargo.

uanto: El acto de la subasta tó el día 7 del corriente y el término señalado en el Decreto número 417 concu a dicho acto las siguientes : "Bankers Trust Company", al Bank Trust Company", acturers Trust Company", ew York Trust Company" y Company", cuyas proposi ueron elevadas a este Ejecu el Tribunal de Subasta, y ducto del Secretario de Ha

uanto: El que provee, después diar detenidamente todas y de las proposiciones pre ha llegado a la conclusión más ventajosa a los intereses pública es la formulada por cturers Trust Company.

uanto: En uso de las faculta me confiere la Ley Cons y demás Leyes de la Re y a propuesta del Secretario enda,

RESUELVO:

: Adjudicar a Manufac Trust Company el cargo de io y Agente Fiscal, en rela la emisión denominada Bo la Deuda Exterior de la Re de Cuba al cuatro y medio (4½%), 1937-1977 y crea tuída y autorizada por la 14 de febrero de 1938, que se en el segundo pliego de la Oficial correspondiente al febrero del propio año.

o: Disponer que este De e en vigor a partir de su

n la Habana, en el Palacio residencia, a los diez y siete mes de marzo de mil nove reinta y ocho.

Federico Laredo Bru, Presidente.

Giménez Lanier, ecretario.

mpedirá el alza los artículos de mera necesidad

bierno tomará medidas nas sobre esto. Unas aciones de A. Pujol

ayer en Palacio y celebró revista con el señor Presi doctor Alonso Pujol, Secre Justicia.

o más tarde con los re doctor Alonso Pujol ma e había tenido una exten ncia con los miembros del Fiscal a propósito de la necesidad de adoptar me enérgicas y fructíferas de reprimir numerosos de acciones de ley que vienen graves daños al público inistración.

mente se refirió el señor a la alteración inmodera precios de artículos con primera demanda como , las medicinas etc., etc. también el doctor Alonso infracciones de la Ley de Nacional y a la publica terminales de los fron , etc.

Secretario tiene en estu problema y se propone medios más drásticos en que continúen realizán que, como la confabu alterar el precio de las infracción de la Ley de causan evidentes perjui ministración y al público.

terminado el estudio de y proyectados los medios el doctor Alonso Pujol memorándum al señor Presidente quien dictará las medidas que el caso reclama.

El señor Secretario, en su entrevista con los Fiscales, solicitó de éstos se dirigiesen a los Jueces a quienes compete el conocimiento de los delitos e infracciones antes citadas, ordenándoles aplicar el máximo de las penalidades contra los infractores.

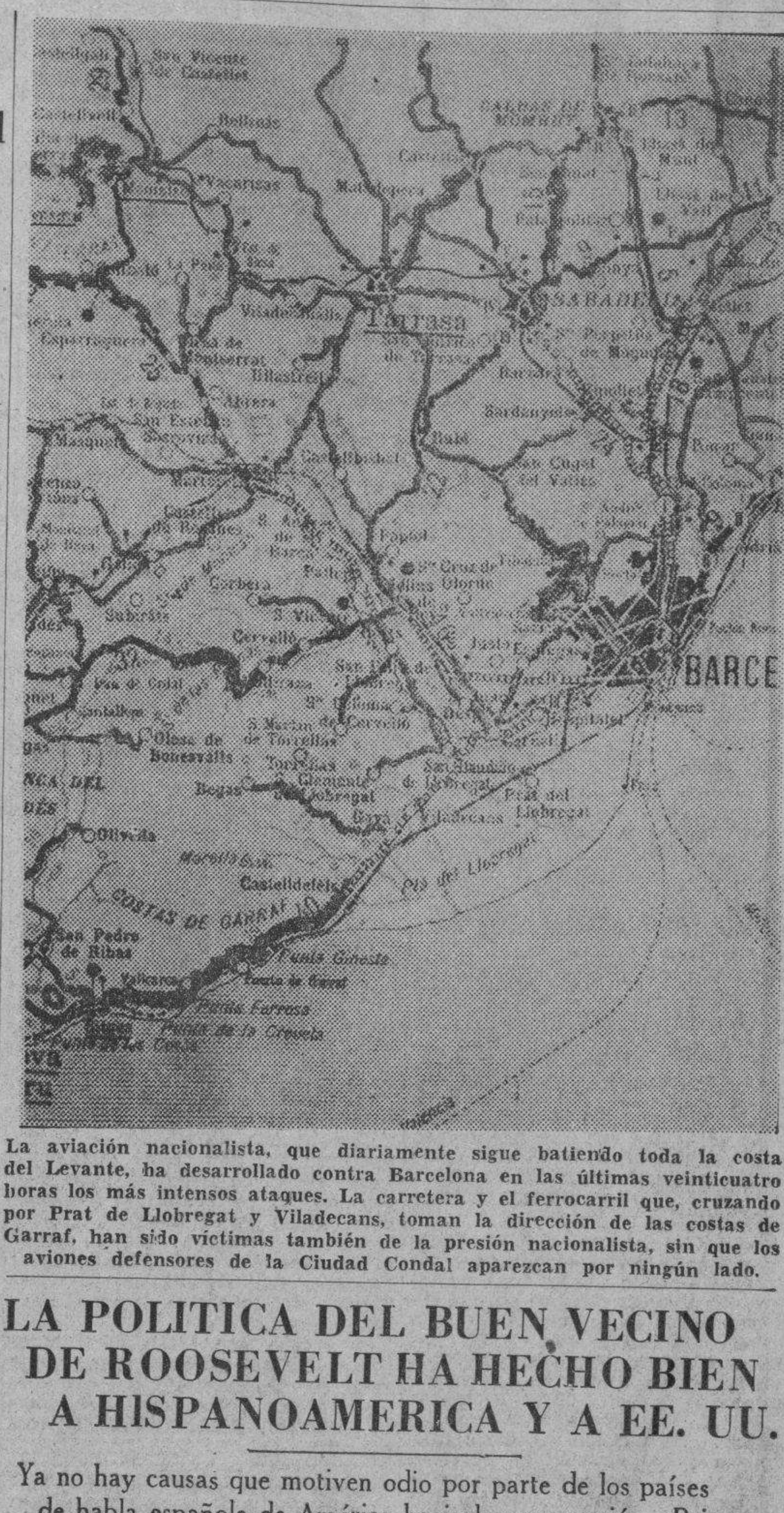

La aviación nacionalista, que diariamente sigue batiendo toda la costa del Levante, ha desarrollado contra Barcelona en las últimas veinticuatro horas los más intensos ataques. La carretera y el ferrocarril que, cruzando por Prat de Llobregat y Viladecans, toman la dirección de las costas de Garraf, han sido víctimas también de la presión nacionalista, sin que los aviones defensores de la Ciudad Condal aparezcan por ningún lado.

LA POLITICA DEL BUEN VECINO DE ROOSEVELT HA HECHO BIEN A HISPANOAMERICA Y A EE. UU.

Ya no hay causas que motiven odio por parte de los países de habla española de América hacia la gran nación. Briggs citó el caso de la abolición de la Enmienda Platt en Cuba

WASHINGTON, marzo 17. (AP.) Ellis O. Briggs, segundo jefe de la División de Repúblicas americanas, pronunció hoy un discurso acerca del mejoramiento de las relaciones comerciales y políticas entre Cuba y los Estados Unidos como resultado de la política del buen vecino de Roosevelt.

En el discurso que pronunció ante la Universidad de Brown en Providence, Rhode Island, dijo:

«Para nosotros el siglo XIX terminó con la anexión de Hawaii, con nuestra guerra con España que nos dió Puerto Rico y el control sobre una gran dependencia del Pacífico, con la ocupación de la isla de Cuba y con una variedad de gritos patrióticos, el más conmovedor de los cuales no fué probablemente «Remember the Maine» sino «Manifest Destiny.»

«Fué por esa causa algo inevitable que en los primeros años del siglo XX se registrara un vigoroso sentimiento expansionista en los Estados Unidos y nuestros vecinos del sur, altamente sensibles a los cambios en la atmósfera política, recibieron con creciente preocupación nuestras manifestaciones de energía nacional. Viendo la inclusión de la Enmienda Platt en la Constitución de Cuba una presión.

«Se registraron intervenciones en Cuba (donde el tratado de 1903 nos daba base jurídica para tal acción); también ocurrieron en Haití y en la República Dominicana;y en distintas ocasiones en la América Central y en 1914.

«Estas actividades no mejoraron gran cosa nuestras relaciones con las demás repúblicas americanas, donde el escepticismo se expresaba libremente acerca de nuestra última retirada. Los críticos sostenían, además, y era cosa difícil negarlo, que ningún gobierno se había descubierto que fuera sustituto adecuado del gobierno propio. Puede decirse que el período de la intervención no hizo populares a los Estados Undios en las repúblicas americanas.

«El segundo factor que produjo resentimientos contra los Estados Unidos fué nuestra política comercial, caracterizada por crecientes aumentos en los aranceles. Sin entrar en detalles sobre el particular, puede tomarse como ejemplo el caso de Cuba, las cuatro quintas partes de cuya economía dependen del azúcar.

«La ley arancelaria de 1930 que elevó los derechos sobre ese artículo fué un trágico golpe para la Isla de Cuba. Aunque afortunadamente el daño ha sido reparado desde entonces, cito el caso porque define de manera vívida la falacia de que se puede preservar el mercado de exportación y levantar al mismo tiempo obstáculos contra la admisión de los artículos que los países extranjeros quieran vendernos.

«Puede hacerse temporalmente, como es natural, como lo hicimos a fines de la segunda decena de este siglo, para hacer empréstitos que han de usarse en el financiamiento de las ventas, pero cuando los empréstitos se contraen no solamente baja el comercio de exportación sino que los deudores tropiezan con dificultades para pagar los intereses de los préstamos.»

Entre los puntos mencionados por Briggs para sostener la tesis de que la política del buen vecino ha mejorado las relaciones entre este país y la América Latina figuró el siguiente:

«Renunciamos voluntariamente a nuestro derecho de intervención en Cuba abrogando la Enmienda Platt en 1934».

También hizo notar que los Estados Unidos en cooperación con Cuba y México había prestado sus buenos oficios para la solución de la controversia entre Haití y Santo Domingo.

INTENTAN SACAR DE LA BAHIA VIOLENTAMENTE AL «MANUEL ARNUS»

Nos han llegado noticias de que se está tramando por elementos que hasta estos momentos no hemos podido precisar la salida violenta de nuestro puerto del vapor español «Manuel Arnús», que se encuentra desde Septiembre del año 1936, bajo la protección de las Fuerzas de la Marina de la República, en espera de que se resuelvan las controversias que se han planteado acerca de su propiedad.

Se nos ha dicho que la escasa tripulación que actualmente se encuentra a bordo hace sus preparativos para la salida, y que inclusive se espera la llegada de oficiales de otra nación que se encargarán de la dirección técnica del buque.

El caso es de tal gravedad que llamamos la atención por este medio, dándole la voz de alarma al Jefe de la Marina Constitucional a fin de que pueda tomar a tiempo las medidas que fueren pertinentes con objeto de evitar, por todos los medios a su alcance, que se pueda realizar esa fuga, hecho que traería, como consecuencia, graves responsabilidades que a la postre nuestra República tendría que solventar.

Nuestra Secretaría de Estado ha dictado ya, en Enero de 1936, una resolución justa, que fija la posición del Gobierno cubano en relación con este buque extranjero, llegado en circunstancias anormales; y si debido a esas propias circunstancias, el Gobierno, queriendo mantener a todo trance su neutralidad, ha sometido el barco a una situación que se califica de protección, no obstante lo cual ha obligado a la Compañía que representa en Cuba a los armadores propietarios del buque a pagar, durante todo este tiempo, el avituallamiento de la tripulación insubordinada, no parece concebible que pueda realizarse la fuga del barco sin que las autoridades lo impidan a toda costa; mucho más en los momentos actuales en que las victorias de las armas nacionalistas auguran el próximo reconocimiento por parte de Cuba y de todas las naciones del Gobierno del General Franco.

EL GOBIERNO DE CUBA CONDECORA AL EMBAJADOR MEXICANO EN WASHINGTON

WASHINGTON, marzo 17. (AP).— La Embajada cubana anunció hoy que el Embajador Pedro Martínez Fraga impondrá el sábado al Embajador mexicano Francisco Castillo Nájera la Gran Cruz de la Orden del Mérito de Carlos Manuel de Céspedes.

La ceremonia se celebrará en la Embajada cubana. El Gobierno cubano ha concedido esa condecoración al Embajador mexicano como reconocimiento de los esfuerzos del diplomático por promover mejores relaciones entre las naciones americanas.

El personal de la Embajada mexicana y sus esposas y los miembros de la Orden de Carlos Manuel de Céspedes residentes en Washington serán invitados a la ceremonia.

HACE 17 DIAS DUERME UNA JOVEN DE 15 AÑOS EN EL POBLADO DE MINAS

CAMAGUEY, marzo 17. DIARIO. Habana.—La joven de 15 años Gloria Zayas Rodríguez, duerme desde hace 17 días despertando solamente algunos momentos para pedir agua o jugo, cayendo luego en el mismo sopor.

Fué traída a esta ciudad desde el vecino poblado de Minas, ingresando en el Hospital General. Los médicos que la asisten estiman que este caso se trata de un histerismo. Es otro caso análogo al del durmiente de Manzanillo, que murió en la Habana hace poco.

La curiosidad entre los galenos para observar este caso es grande.

No habrá crisis en Inglaterra y en caso de que surja no afectará a la política exterior ni a Chamberlain

La Gran Bretaña no puede adoptar una línea definida en los problemas del Mediterráneo y de Checoeslovaquia, debido a la incertidumbre que se observa dentro del Gobierno de Francia

ESPERASE A QUE BLUM FORME EL GOBIERNO NACIONAL

(Por Pierre Maillaud)

LONDRES, marzo 17. (Havas).—La situación política parlamentaria continúa siendo muy confusa. En Downing Street se ha desmentido que se hayan suscitado diferencias entre Neville Chamberlain y el Secretario de la Guerra, Hore-Belisha, o entre otros componentes del gobierno. Hasta el presente, la situación política se encuentra perfectamente clara y no se cree que haya de suceder nada especial.

Sin embargo, la «Press Association», en un boletín dado en la tarde de hoy, dice que si la próxima quincena transcurriese sin que nada excepcional se produjera, la crisis se iniciaría al instante».

Se cree, por lo tanto, que si hay crisis, no será Chamberlain el más afectado ni se modificarán las bases políticas británicas.

No se oculta a nadie que existe verdadero malestar en las filas de la extrema derecha conservadora, que se siente impaciente por que el gobierno no se define en los problemas de España y Checoeslovaquia. Las actividades de Winston Churchill son particularmente observadas, por sus prestigios y por la fuerza parlamentaria que acumula. Se asegura que la semana entrante, Churchill someterá al gobierno un pliego requiriendo que se defina sin equívocos en los problemas de España y Checoeslovaquia. En la Cámara Baja, ya se mueve Robert Boothby, «joven conservador», buscando firmas para la moción de Churchill, el cual, según se afirma, se entrevistará con Lloyd George, cuando vaya a París mañana por la tarde, con el fin de obtener datos para un artículo que se propone escribir sobre la situación política y diplomática de la República francesa.

Se cree que del resumen que hagan Winston Churchill y Lloyd Georege sobre la situación política de Francia, la Gran Bretaña obtendrá importantísimos datos que se insertarán en sus programas de acción ministerial.

Parece que la Gran Bretaña no se ha decidido todavía a la adopción de una línea bien definida en los problemas del Mediterráneo y Checoeslovaquia, debido a la posición en que se encuentra la política francesa. Por este motivo, Leon Blum está decidido a la formación de un gabinete nacional, ya que ello disiparía todas las dudas existentes en cuanto a la cooperación con el gobierno de París, en los asuntos capitales de la crisis europea.

Los elementos que son favorables a que la Gran Bretaña mantenga la política de aislamiento, hacen uso de la crisis francesa, tan prolongada, para que el gobierno británico no se lance a ninguna resolución en el problema peninsular, sin contar antes con garantías de carácter ideológico. Esta actuación, que es más favorable que ninguna otra a las jugadas partidaristas, es la que ha impedido incluso al mismo Chamberlain a cambiar sus orientaciones políticas. La política que el gobierno mantiene es la de la reserva, mientras que esos elementos son adictos al procedimiento de «la indiferencia total en todo lo que no toque de un modo directo a la Gran Bretaña».

La diligencia que hay que poner en los recientes acontecimientos se ha visto demorada precisamente por tales elementos.

Interesa, por esta causa, al mismo Chamberlain que en Francia se logre la unidad política de acción en los partidos con personalidades responsables en los puntos capitales de los gabinetes de París.

No es suficiente, no obstante, para la Gran Bretaña el haber conquistado la colaboración de Francia para seguir su política, incluso en los casos en que se muestra débil; le interesan también determinadas consideraciones de orden estratégico en la Europa Central, principalmente en Checoeslovaquia considerada como baluarte para la contención del pangermanismo. En este caso, la reflexión tiene que proceder a las resoluciones.

En cuanto a España, el gabinete inglés parece tener otra orientación; no le interesa ya el punto ideológico, que para la Gran Bretaña no es esencial; sus decisiones se fundamentan en «providencias de carácter nacional», que resultarán siempre populares. Se reconoce que la Gran Bretaña y Francia tienen que defender intereses comunes en el Mediterráneo Occidental, sin que se admita que la amenaza de tales intereses se ha producido ya.

Los pronósticos que se han formulado sobre la crisis no parecen todavía definidos; hay que ver si es una «crisis de gobierno» o una «crisis parlamentaria», según el plano en que las cosas se desarrollen en los próximos días.

Si no hay una evolución política en el campo internacional, que afecte a Francia, es casi seguro que Chamberlain, a despecho de las críticas y conjeturas, continúe en el poder.

Unas palabras de Hull aludiendo a la nota enviada por los soviets

Los Estados Unidos no quieren firmar Pactos, limitándose al cambio de impresiones cordiales

WASHINGTON, marzo 17. (AP). El secretario de Estado Hull abogó hoy por la preparación militar de los Estados Unidos a fin de hacerlos respetables para un mundo amenazado por «la anarquía internacional» y la «barbarie».

Aconsejó a las naciones que aman la paz en todo el mundo que trabajen incesantemente por el mantenimiento de la ley y el orden, para evitar la propagación del «caos medieval» a todo el mundo.

«Los acontecimientos catastróficos de los últimos años —dijo Hull en un discurso que pronunció en el almuerzo del Club Nacional de la Prensa— ofrecen una trágica demostración de la rapidez con que se contagia la violación de los tratados y la violencia armada.»

Siguió diciendo que el aislamiento no ofrece ninguna seguridad a los americanos, por lo que los E. Unidos debe continuar discutiendo los problemas mundiales con las potencias amantes de la paz y actuar con ellas, cuando sea necesario, siguiendo líneas paralelas, aunque sin entrar en alianzas ni compromisos internacionales.

La mayoría de las personas aficionadas a los estudios internacionales interpretan las palabras de Hull en el sentido de que los Estados Unidos no aceptarán la invitación que ha hecho la Rusia soviética a las potencias para que, mediante una conferencia, pongan fin a la agresión internacional.

Sin embargo, se cre que el Gobierno está dispuesto a sostener consultas individualmente con los distintos países.

El secretario Hull declaró que los Estados Unidos no tienen la menor intención de utilizar sus fuerzas armadas para «realizar la función de policía del mundo».

Pero expresó el «profundo convencimiento» que tiene de que la manera más efectiva de contribuir a la paz consistirá en hacerse respetar del mundo por «su integridad, justicia, buena voluntad, fuerza y lealtad a los principios».

Para hacer tal contribución, siguió diciendo, los Estados Unidos no tienen que retirarse del Extremo Oriente ni retirar su protección a los americanos y a los interese americanos.

El Teniente Coronel francés Manuel Lombard tiene vivos elogios para la organización del Ejército cubano

Visitó ayer la Ciudad Militar, y en el Quinto Distrito se llevó a cabo una revista en su honor. «En Francia se conoce, dijo, la perfecta organización militar de Cuba»

El Teniente Coronel Enmanuel Lombard, oficial distinguido del Ejército de la República Francesa y «Attaché» militar de ese país en los Estados Unidos y los países del Caribe y Centroamérica, estuvo ayer en la Ciudad Militar.

El citado oficial, personalidad destacada en la diplomacia, fué atendido por el Capitán doctor León Blanco, Ayudante del Jefe del Ejército, quien condujo al visitante a los distintos sectores de Columbia, llevándolo, por último, hasta el Comandante Jaime Mariné, jefe de los Ayudantes del Coronel Batista, quien en nombre de éste y en el suyo propio le dió la bienvenida.

Por largo tiempo departieron cordialmente los dos altos jefes militares, teniendo ambos frases de reconocimiento y saludos recíprocos.

Poco después de terminada la entrevista, los periodistas militares tuvieron ocasión de abordar al distinguido oficial francés, quien contestó con gran cortesía a preguntas que le hicieron los repórters.

Palabras del Teniente Coronel Lombard

El distinguido militar galo, persona que posee una gran cultura y cuyo trato es exquisito, dijo en perfectísimo inglés, que conocía, por referencias que poseía su Gobierno, el estado actual de perfeccionamiento del Ejército de la República de Cuba. Ejército—dijo—que se había perfeccionado gracias al remozamiento y modernización de sus sistemas. Tuve ocasión de visitar la Academia Militar —agregó— y quedé sorprendido de la perfecta organización y disciplina que allí se observa. Esa Academia Militar, como la institución armada de Cuba en general, ha triunfado, a mi entender, debido a la energía y tesón desplegados por el Jefe del Ejército cubano.

El Teniente Coronel Lombard tuvo frases muy justas para el Cuerpo de Aviación, que también hubo de visitar y para otras dependencias del Ejército.

Al referirse a la Ciudad Militar manifestó que su creación había culminado en solucionar justamente el problema de la unificación de las tres armas en un solo cuerpo. Refirióse a la moral y disciplina que notó en su rápido paso por los cuarteles, y dijo de ellas que habían sido impartidas a todos los miembros del Ejército por el ejemplo que había dado el Coronel Batista con su propia influencia personal. Otro de los detalles que más llamaron la atención del distinguido oficial francés fué la comida que se le sirvió a la tropa, comida que calificó de excelente.

El Teniente Coronel Lombard asistió a una revista militar que en su honor se llevó a efecto en el Quinto Distrito Militar, ofreciéndosele en esta ocasión, como cortesía especial, el mando de una Compañía, distinción que declinó agradeciendo la gentileza del jefe del Regimiento, Teniente Coronel Gonzalo García Pedroso, que así lo había dispuesto.

Y, por último, el Teniente Coronel Lombard nos suplicó que hiciéramos público su agradecimiento a todos los oficiales cubanos por las cortesías y muestras de afecto cordial que de ellos recibió en su breve paso por las dependencias militares de la Habana.

Los bombardeos en la costa levantina forman parte del plan de ataque a esa región

Diez veces dejaron caer bombas los aviones sobre la plaza de Barcelona y sobre las fábricas de municiones que están allí establecidas. Sufrieron mucho los edificios elevados

POR FRAGA Y GANDESA SE DIRIGIRA OTRA OFENSIVA

HENDAYA, Frontera Franco-Española, marzo 17 (Exclusivo).—Los técnicos militares se hallan de acuerdo en considerar a Barcelona como un objetivo militar que justifica sobradamente los bombardeos nacionalistas por el aire, mientras las tropas que ocuparon Caspe prosiguen por tierra su marcha hacia las primeras fortificaciones de la región catalana.

La ciudad de Barcelona está completamente consagrada a la guerra y los obreros no tienen otra misión que fabricar municiones y armamentos para las tropas, en tanto los líderes políticos se entregan a la tarea de arengar a todos para continuar la lucha que una mayoría estima estéril e inútil, por la seguridad absoluta de la victoria de Franco. Las grandes edificaciones, los que fueron hoteles y casas de tiendas de apartamentos, están hoy dedicados a cuarteles y en las casas de muchos pisos hay instaladas baterías antiaéreas. Barcelona es, totalmente, una plaza fortificada, que surte de elementos de guerra —incluyendo los que se importan por su puerto y por la frontera con Francia—a los otros puntos que se encuentran bajo la dominación marxista.

Ante la negativa de Francia e Inglaterra a gestinar una tregua y tras las derrotas sufridas por el ejército rojo en Alcañiz y Caspe, la mayoría de la población barcelonesa se pronunció a favor de la rendición y los elementos anarquistas han salido a impedir que se produzca ese hecho, mientras los izquierdistas más significados tienen ya seguros sus lugares de escape ora por la frontera, ora por avión o por mar.

Preparativos para la ofensiva

PERPIÑAN, marzo 17 (Exclusivo). —El furioso bombardeo de Cataluña y de casi toda la costa del Mediterráneo español parece ser preparativo del avance general que se cree iniciará el general Franco en breve.

Según despachos llegados aquí, el general Franco intenta aprovecharse de su victoria de Caspe para atacar en dirección de Fraga, al nordeste de Caspe, y de Gandesa en la carretera de Tortosa.

Por el primer camino las tropas nacionales continuarán su avance en la provincia de Lérida y por el segundo se proponen llegar al mar y aislar a Barcelona de Valencia.

Se sabe aquí que los republicanos se han retirado precipitadamente de todo el sector de Caspe y que entre esa ciudad y Gandesa no habrá obstáculos para la marcha nacional.

El ejército, ahora—según se ha dicho aquí—desea aprovecharse de los momentos de reposo para consolidar sus posiciones a orillas del Ebro, donde quedan todavía como una docena de pueblecitos en poder de los rojos.

Diez bombardeos de Barcelona durante las últimas veinticuatro horas. Enorme cifra de víctimas y gran número de edificios destrozados en todos los barrios de la Ciudad Condal.

BARCELONA, marzo 17 (AP).— Los aviones de bombardeo nacionalistas volvieron a atacar esta noche a Barcelona, bombardeándola por décima vez en las últimas veinticuatro horas. Se calcula que los raids aéreos han costado al enemigo más de 600 bajas.

Los aviones nacionalistas dejaron caer veinte bombas en un barrio muy poblado que no había sido tocado en los primeros raids del día.

Las bajas son de mucha consideración, a consecuencia del último ataque aéreo y las ambulancias corren locamente por las calles de la ciudad, llamadas en distintos lugares para recoger a los heridos.

El décimo raid de las últimas 24 horas comenzó a las 10:10 de la noche, o sea las 5.10 de la tarde en la Habana, y casi al mismo tiempo otros aviones nacionalistas bombardeaban las ciudades de Tarragona y San Vicente en la costa catalana, causando gran número de víctimas en ambas poblaciones.

Antes del último raid se calculaba que los ataques aéreos habían causado 415 muertos y 700 heridos, explicándose que en las cifras de los muertos no se incluyen más que los cadáveres que han sido extraídos de las ruinas de los edificios.

Los médicos calculan que los muertos pasan de 600 y que los heridos suman más de un millar.

El ministerio de la Guerra da cuenta de que los muertos son 600 y los heridos 400.

Una tras otra las escuadrillas nacionalistas se presentaron sobre Barcelona nueve veces en el espacio de diez y seis horas dejando caer numerosas bombas en este puerto del Mediterráneo.

Ha sido, sin duda alguna, el peor ataque aéreo que ha sufrido Barcelona en los veinte meses de guerra civil.

Toneladas de mampostería y cantería que llenan las calles impiden por el momento que se sepa exactamente el número de las víctimas.

El edificio donde se encuentra instalada temporalmente la Embajada de los Estados Unidos recibió daños Una bomba hizo explosión cerca de la Embajada americana rompiendo todos los cristales, pero el único ocupante, coronel Stephen O. Faqua, agregado militar, resultó ileso.

Centenares de heridos se vieron repentinamente encerrados en los edificios parcialmente destruídos por las explosiones de las bombas.

La actividad de las brigadas de salvamento permitió que fueran extraídos con vida de entre las ruinas muchos heridos.

Millares de personas se refugiaron en los subways donde se proponen pasar la noche. Temen nuevos ataques por parte de los aviones del generalísimo Franco, los que comenzaron la serie de raids poco antes de la media noche del miércoles al jueves y la continuaron casi todo el día del jueves.

Un raid se registró al medio día en los momentos en que las calles céntricas de Barcelona se hallaban animadas por ser la hora en que los soldados salían después de almorzar.

Edificios de cinco y seis pisos se derrumbaron por la terrible expansión de los gases de las bombas.

Casi todos los barrios de Barcelona donde hay fortificaciones, depósitos o fábricas de municiones sintieron la furia del ataque.

Una bomba lanzó fragmentos sobre un edificio que había sido hotel antes de la revolución, donde mil milicianos estaban comiendo.

Los tétricos silencios que seguían a las explosiones de las bombas ponían de relieve los ruidos producidos por los silbatos de las ambulancias y las campanas de las bombas de incendio.

Las informaciones que se reciben de Castellón de la Plana, a 40 millas al norte de Valencia, dicen que el consulado de Checoeslovaquia fué destruído por las explosiones de las bombas que lanzaron ayer sobre esa ciudad los aviones nacionalistas.

En Vinaroz, ciudad de la costa, murió el cónsul francés José Ramos Delmas.

Los funcionarios de la embajada de los Estados Unidos en Barcelona, aprovecharon un descanso entre raid y raid con el fin de trasladar los muebles a otro edificio más seguro, después que los fragmentos de bombas de los aparatos nacionalistas habían causado daños en las oficinas.

Cuando las sombras de la noche se echaban sobre la ciudad seguían ardiendo tres edificios y las brigadas de salvamento proseguían su trabajo de escombramiento a la luz de reflectores. Los funcionarios creen que hasta dentro de unos días no se podrá saber de una manera exacta el número de víctimas de los raids de hoy.

Los hermosos boulevares así como la Plaza de Cataluña presentan enormes cráteres abiertos por las bombas así como muchos edificios derruídos.

Cada uno de los ataques de hoy parecía de mayor intensidad que el precedente. En el ataque de las 7:45 de la mañana hubo por lo menos 126 muertos y más de 100 heridos a la entrada de un subway.

Poco después las bombas cayeron en las estrechas calles de la ciudad vieja, dando muerte a 35 personas e hiriendo a otras 80.

El ataque del mediodía se ensañó con la Plaza de Cataluña en el centro de la ciudad, sacudiendo literalmente a los restoranes y cafés que se hallaban llenos de público a esa hora. Cinco bombas hicieron explosión cerca de uno de los cafés más populares abriendo un enorme cráter. La tubería maestra del agua quedó destrozada.

En las calles se veían esta noche los restos de los tranvías y camiones destrozados por las bombas.

El intento de los marxistas de contener a las tropas nacionalistas en Caspe, ciudad perfectamente fortificada, ha fracasado con la toma de la población por Franco

HENDAYA, Frontera franco-española, marzo 17. (AP).—Las fuerzas nacionalistas que tratan de partir el territorio izquierdista en dos porciones con el avance que comenzaron en Belchite hace una semana, se adueñaron hoy de la ciudad de Caspe.

Las tropas del generalísimo, que habían recibido refuerzos en los últimos momentos, destrozaron la resistencia de las fuerzas del gobierno, a pesar de que los rojos trataron de contener el avance de los nacionalistas. Las tropas marxistas hicieron en Caspe una resistencia como no habían hecho igual desde que perdieron a Belchite.

Tanto los nacionalistas como los rojos tratan de dominar la carretera de Alcañiz-Montalbán. El gobierno dice que sus tropas rechazaron tres ataques nacionalistas contra Alcoriz, pequeña población que domina el centro de la carretera.

Los nacionalistas han informado que el ala derecha de sus tropas ha tomado a Alcoriz y que, con tal motivo, son dueños de la carretera estratégica.

Dan cuenta también los nacionalistas que cinco brigadas internacionales fueron dispersadas en la captura de Caspe y que en poder de sus tropas han caído centenares de extranjeros que se habían retirado a las montañas.

Caspe había sido perfectamente fortificado por los defensores del gobierno con ánimo de resistir el empuje de los ejércitos de Franco, lo que no han logrado a pesar del alto costo de vidas.

La ciudad había sido cuartel general del ejército del Este del gobierno y tenía depósitos de provisiones de boca y guerra así como aeropuertos.

Las columnas nacionalistas del centro parece que no intentan avanzar esperando que las columnas de los flancos terminen con la labor de limpieza del terreno conquistado antes de proseguir el avance.

En Burgos, cuartel general nacionalista, se anunció que las fuerzas que participan en la ofensiva del frente de Aragón son españolas en su inmensa mayoría y se asegura que desde hace más de un año no ha entrado un sólo voluntario extranjero en la España liberada, cosa que no puede decirse de la España roja donde siguen entrando en gran número por los Pirineos.

Hoy cerró el gobierno francés la frontera con España para el paso de mercancías entre Hendaya e Irún, sin que se haya explicado la razón de tal medida.

EL GOBIERNO ALEMAN RECOMIENDA A POLONIA QUE EVITE LA GUERRA CON LITUANIA

BERLIN, marzo 17. (AP).—El Gobierno alemán, por conducto de su Embajador en Varsovia, ha hecho representaciones a Polonia recomendándole que no fuerce el pleito con Lituania al punto de hacer inevitable la adopción de medidas de fuerza.

M.E.C.D. 2016

EL CODIGO QUE REGIRA PARA LAS ELECCIONES DE LAS CONSTITUYENTES SERA PRESENTADO AL CONGRESO

POLITICA y POLITICOS

UN PUNTAL OPORTUNO

Urna de cristal, voto obligatorio, anulación del voto preferencial, escrutinios por las Audiencias a la vista del público...

El doctor Verdeja habló largamente ayer mañana, en Palacio, en la sala de espera vacía. El y nosotros los periodistas, mano a mano.

—Hay que obligar a que vote el ciudadano abstencionista.

—Y hay que evitar que intervenga el dinero, doctor, le argüimos.

—Sí, también.

—Y hay que establecer la Carrera Administrativa para que el empleado público pueda votar libremente.

O sea, que hay que hacer muchas cosas, porque el voto se compra con muchas monedas. Hay que hacer muchas cosas si se quiere que el voto sea puro y sin mancha.

Nosotros comprendemos la santa indignación del doctor Verdeja, contra el ciudadano que no ha votado nunca, que elude su principal deber y abdica de su máximo derecho: el de elegir a sus gobernantes. Porque ese ciudadano suele ser, precisamente, el más culto, el más entendido y el que más intereses tiene que defender en la Administración pública. Y siendo ese ciudadano el que debiera sentirse con más obligaciones para con su ciudadanía, las elude y deja la consulta comicial sin el gran contrapeso de su fuerza que pudiera contrarrestar, en buena parte, los «pucherazos», los fraudes, la compra de votos y las artimañas que la Democracia consiente, y los ciudadanos abstencionistas toleran, para que resulten como elegidos del pueblo los que mejor supieron burlarle.

Y, dado el calor con que el doctor Verdeja hablaba ayer por la mañana, casi alterando la plácida quietud del Palacio Presidencial, damos por seguro que habrá de convertirse aquella exaltación en un proyecto de ley por la que se condene con la pérdida de muchos derechos civiles el abandono del que constituye el voto.

Desde luego, la medida sería saludable porque haría intervenir en las votaciones a todo ese gran porcentaje de ciudadanos que desprecian la primordial función democrática de la elección y que constituyen lo más libre, moral, material e intelectualmente, de la ciudadanía. El porcentaje de los votos mercables (por moneda, por nómina oficial o por sentimiento de gleba) bajaría extraordinariamente. Si del cincuenta por ciento de ciudadanos que votan, la mitad son ahora vendidos u obligados, tenemos actualmente una impureza electoral del cincuenta por ciento; pero si votara el cien por cien, ese cincuenta por ciento descendería al veinticinco y ya no constituiría un peligro tan grave ni sería factor tan decisivo.

Y es lo curioso que ese lector negativo que se encierra en su torre de marfil impoluta, que no se mancha con el barro del popular arroyo, resulta el más fiero en la crítica, el más irreductible en la condenación del pueblo que vende el voto, y el más feroz en la diatriba contra el político que lo compra. Pero es lo cierto que el que vende el voto le da algún valor, puesto que lo pone en el mercado; y el que lo compra lo estima en lo que vale, puesto que paga su precio; pero el que ni lo da ni lo vende ni lo compra y lo abandona como trasto inútil, hace peor que menospreciar la ciudadanía o que envilecerla, puesto que la desconoce.

Y hay que tener en cuenta que el próximo «evento» ciudadano es nada menos que una Asamblea Constituyente, donde el país, todo el país, sin excepción de clases, debe estar representado.

A esa Asamblea Constituyente deben mandar los partidos, las clases agrupadas en partidos, sin inhibiciones suicidas, los mejores de sus hombres, los más capacitados para establecer las normas legales porque hemos de regirnos en el futuro.

Se trata, nada menos, que de dar nueva fisonomía a la República, de establecer cuáles han de ser nuestros procedimientos de gobierno, nuestros sistemas de administración, nuestras fórmulas de vida. Y si esto no es interesante para los componentes de una sociedad, si también ante convocatoria tan solemne y trascendental hay clases que se abstienen displicentes, desdeñosas o banales, tendremos que aceptar que nuestro régimen no es grato, por voluntad expresa en la votación negativa, y que nuestra Democracia no tiene más fin que proporcionar, cada dos años, un par de pesos por el voto a cada «ciudadano consciente de su valor».

Nuestra sociedad necesita echar en olvido estos lamentables espectáculos de los últimos tiempos; legislaciones egoístas, elecciones fraudulentas (sin excepción en la responsabilidad de los protestantes en la derrota) y desarticulación de los partidos. La sociedad, en todas sus esferas, tiene que conocerse a sí misma y saber que contiene elementos aptísimos para la ciudadanía demo-liberal, desde las altas class abstenidas por desdén, a las trabajadoras desatendidas por desunión. Del más alto al más bajo, necesitan comparecer en su partido y presentarse con su voto. Los momentos son dificilísimos y sólo una gran conciencia ciudadana puede sostener este edificio nacional.

Amenaza un sismo social y a quien lo coja en casa, pueden aplastarle los escombros.

Acaso sea, por tanto, el voto obligado y no preferencial, un puntal oportuno.

JOAQUIN ARISTIGUETA

NO HAY
ALMORRANAS
POR ANTIGUAS Y REBELDES QUE SEAN QUE NO SE CUREN EN POCOS DIAS POR EL TRATAMIENTO MIXTO
GOTAS ESCULEOL
Y BALSAMO SUELTA
ALIVIO INMEDIATO
EXITO SEGURO, AUN CUANDO HAYAN FRACASADO LAS DEMAS MEDICACIONES
M. DELALANDE, 37, Av. Marceau, PARIS

MOVIMIENTO POLITICO

Según los datos oficiosos que ha recopilado en el Gobierno Provincial de Matanzas el doctor Nicolás Saavedra, y las operaciones aritméticas efectuadas en aquella dependencia, de carácter electoral, los liberales han obtenido en esa Provincia tres representantes que son: Prisciliano Piedra, Soler de la Campa y García Herrera; dos los conjuntistas: Fidel Barreto y José J. Tasancos; e igual número el PUN; los doctores Pablo Vega y Máximo Rodríguez. Quedando de primeros suplentes por el Partido Liberal, Giberga; por el Conjunto, Ramón Díaz; y por el Nacionalismo, Forest.

En opinión de los inteligentes en comicios los candidatos que han obtenido más votos personales por la distribución de estos en todos los colegios y porque en casi ninguno pasan de cincuenta, son Máximo Rodríguez Alonso y Prisciliano Piedra, que los han alcanzado, como vulgarmente se dice, «a punta de lápiz».

En el término municipal de Matanzas, aparte de alguna irregularidad de poca monta, y de la incompetencia de varias mesas, el producto extraído de las urnas, es la verdadera opinión del cuerpo electoral: es decir, que han obtenido votación los candidatos que más arraigo tenían en el pueblo.

Como héroes de la jornada debe tenerse al doctor Lorenzo Delgado, que dirigió al Nacionalismo; a Manolo Vera Verdura, que hizo campaña conjuntista, pero por Fidel Barreto; al doctor Alberto Rodríguez López, que tuvo a su cargo la propaganda de García Herrera; a Ramón Nodal, que defendió a Trasancos; a Israel Pérez, que lo hizo con Prisciliano Piedra; y a Luis de León, que tuvo a su cargo los intereses de Soler de la Campa.

El coronel Collazo y el PUN

El coronel Rosendo Collazo inicia nuevamente sus actividades políticas en la región camagüeyana. Y a pesar de haber estado estos últimos tiempos un tanto alejado, dedicado a sus negocios de campo, no ha perdido la conexión con el cuerpo electoral.

Ahora resulta el brazo derecho del doctor José E. Bringuier, presidente de los Nacionalistas de aquella provincia. La política a seguir por Collazo será entusiasta y resultará de grandes conveniencias para el nacionalismo.

De política villareña

—Se encuentra en esta capital Manuel Morales Pérez, presidente del Consejo Provincial de Santa Clara.

Morales, que antes de consagrarse a la política fué líder ferroviario, nos anuncia que propugnará en el Congreso leyes de carácter social, en defensa de la clase obrera.

—Para visitar a su viejo amigo, el coronel Laredo Bru, se encuentra en la Habana el doctor Antero Alvarez Mariño, coronel libertador. Se interesa por la Universidad Central en Santa Clara.

—Igualmente hemos saludado en esta capital a Joaquín Caballero Milanés, que fuera activo político liberal en Las Villas, ahora dedicado a la industria tabacalera.

Los conocedores de estas cuestiones estiman que los recursos de García Ramos, que, según noticias, llevan abogados tan competentes en materia electoral como Rafael Guás Inclán y Eladio Ramírez de León, asegurarán el acta del ex representante liberal.

—Por otra parte, el candidato Véláz realiza gestiones para que los votos del Partido que no fueron anotados en aquellos colegios en que sólo se anotó el preferencial, sean computados, con lo que el CND lograría alcanzar seis representantes.

Se pedirá la anulación de los colegios 1, 2, 4, 6, 8 y 10 de Paradero; 2, 3 y 6 de Cumanayagua, y 1 de Armiao. De hacerse así, corre peligro —a juicio de cuantas personas nos han informado sobre el particular— la elección de José R. Fernández, mejorando su posición el doctor García Ramos, y siendo muy posible que el Social Demócrata pierda el acta de Aragonés al recuperarla el Conjunto.

—El doctor José M. Fleites Díaz y el capitán Fernando Valdés Oramas, líderes del Conjunto en San Juan de los Yeras, han sido felicitados por el Presidente de ese Partido, debido a que el suyo fué uno de los términos de Las Villas, donde el CND demostró pujanza y disciplina.

ACUERDOS DEL TRIBUNAL SUPERIOR ELECTORAL TOMADOS EN SU SESION DE AYER TARDE

A escrito del candidato Guillermo Tapia, vecino de Malecón número setenta y tres en esta ciudad, solicitando una Instrucción que permita a las Juntas Provinciales citar a las Mesas de los Colegios, se Acordó decirle que ya este Tribunal, con reiteración, ha declarado que todo lo relativo a los escrutinios es de la jurisdicción de las Juntas Municipales y Provinciales.

—A consulta de la Municipal de Carlos Rojas, preguntando si debe practicar inmediatamente las bajas de afiliados solicitadas al amaparo del apartado 249 del Código Electoral de Emergencia, o si puede hacerlo sin festinación, dado que ya se efectuaron las elecciones, se Acordó decirle que el mencionado precepto ordena que la baja se practique inmediatamente, y, por consiguiente, deberán llevarse a cabo en esa forma, siempre que no haya ningún otro asunto que por su naturaleza sea preferente al mencionado y que no permita realizar las bajas.

A continuación de la Junta Municipal de Bolondrón, transcribiendo lo que en el acta del ocho del corriente hicieron constar los Delegados Políticos sobre la conducta de dicho organismo, y, además, el acuerdo de éste de dirigirse al Secretario de Defensa haciéndole saber su reconocimiento por la forma en que actuaron los Miembros del Ejército y Policía Nacional Se Acordó decirle, en cuanto a lo primero, que ni procedía hacerlo constar en el acta ni comunicarlo a este Tribunal, y en cuanto a lo segundo, que las Juntas Electorales no pueden tomar acuerdos de esa índole, y, por lo tanto debe abstenerse en lo sucesivo de hacerlo, a más de que tampoco puede dirigirse directamente a la Secretaría de Defensa, sino por mediación de esta superioridad.

—Se acordó quedar enterado de la comunicación de la Provincial de La Havana, de fecha de hoy, y que por el Secretario de este Tribunal se remita a la mencionada Junta Municipal escrutadora de La Habana el material a que se refiere el último párrafo del apartado ciento setenta y cinco del Código Electoral.

—Se acuerda telegrafiar a las Juntas Provinciales de Pinar del Río Habana, Matanzas, Camagüey y niquen a este Tribunal, diariamente, Oriente, que por la misma vía comute, el estado en que se encuentran las operaciones de escrutinio practicadas por ellas.

VEINTITRES COLEGIOS ANULADOS EN MATANZAS

MAANZAS, 17, marzo. (Por telégrafo, al DIARIO).—Hoy anuló la Junta Provincial Electoral, otros cuatro colegios, correspondientes al término de Matanzas. Son esos colegios: Barracones 4, Bailén 3 y 4, Ojos de Agua 3.

Suman ya veintitrés los colegios que han sido anulados en la Provincia, faltando 69 colegios por escrutar, por lo que se estima muy probable que la Junta no termine de esa labor hasta la semana entrante.

En el término de Matanzas las elecciones han sido absolutamente honradas, resultando lamentable que por pequeños errores de los miembros de mesa que actuaron el día de las elecciones, se produzcan anulaciones que comprometen seriamente el factor de Partidos, como el Liberal —que al presente está expuesto a perder un acta. LOVIO, corresponsal.

ESCRUTO LA JUNTA PROVINCIAL DE MELENA DEL SUR,

La Junta Provincial Electoral realizó el estudio y dió lectura de la votación asignada a los Partidos y a los Candidato lectura de la votación asignada a los Partidos y a los candidatos en el Municipio de Regla.

Por falta de espacio nos vemos imposibilitados de transcribir detalladamente la votación que obtuvo cada candidato.

Los Partidos obtuvieron:

El PUN: 1175 sufragios (consiguientemente estos fueron los sufragios obtenidos también por los compromisarios senatoriales del Partido).

El Unionista Cubano: 363 sufragios.

El CND: 367 sufragios.

Social Demócrata, 250.

Popular Cubano, 115.

Socialista Independiente: 147.

Partido Liberal: 1004.

El único colegio cuya anulación resolvió la Junta Provincial fué el número dos del barrio cuatro, en Regla, por tener más de cien votos prefrenciales sobre el número de electores.

—Ayer escrutó la Junta Provincial el término de Melena del Sur; no se anuló allí ninguna olioge.

PRO AMNISTIA

En la Secretaría de la Cámara de Representantes se reciben, casi a diario, solicitudes de los penados que guardan prisión en las cárceles de la República, demandando la pronta aprobación de una nueva ley de amnistía para delitos comunes.

La primera ley aprobada en tal sentido fué vetada por el Jefe del Estado, disponiéndose el Congreso a reeditarla con las modificaciones que en su veto sugiere el señor Presidente.

EL CODIGO ELECTORAL

Existe la impresión, en el Capitolio, de que en breve será presentado a la consideración del Congreso un nuevo Código Electoral, ya redactado, por el cual tendrán que regirse las elecciones para delegados a la Convención Constituyente.

Uno de sus preceptos establece que los referidos delegados no podrán ser postulados para cargos públicos en los comicios generales de 1939, a fin de que puedan actuar en la Convención, sin prejuicios personales de ninguna clase.

NO HABRA SESIONES POR AHORA

Se informó en el Capitolio, ayer, que en vista de la demora que viene sufriendo la solución del problema electoral, por no haberse terminado aún los escrutinios, la Cámara de Representantes, no celebrará sesión hasta el primer lunes de abril.

LE PICA LA PIEL O SIENTE QUEMAZON

El Ungüento Cadum hace cesar el ardor y la picazón y proporciona alivio al instante. Tiene un efecto emoliente y cicatrizante asombroso sobre la piel irritada o inflamada. Durante muchos años ha probado ser de gran alivio para millares de personas en casos de eczema rebelde, acne, (barros), granos, furúnculos, úlceras, erupciones, urticaria, ronchas, almorranas, comezón, sarna, heridas, arañazos, cortaduras, lastimaduras, aspereza de la piel, postemillas, escaldaduras, salpullido, quemaduras, costra, magulladuras, etc. Tenga mucho cuidado con las imitaciones.

PALACIO

Muy mejorado el doctor Remos.

Muy temprano, ayer, el señor Presidente de la República visitó en su domicilio particular, situado en La Coronela, Marianao, al Secretario de Estado doctor Juan J. Remos, quien se encuentra recogido en sus habitaciones, desde hace algunos días, padeciendo de un fuerte ataque grippal.

El doctor Remos está bastante mejorado de la dolencia que le aqueja, esperando reanudar sus actividades oficiales en la próxima semana.

Consejillo

El señor Presidente celebró ayer un largo cambio de impresiones con los miembros de su Gabinete los señores Secretarios de la Presidencia José E. Bringuier; de Defensa Nacional, general Montalvo; de Justicia, Alonso Pujol; de Comercio, Raúl de Zárraga y de Gobernación, coronel Amiell.

A propósito de este Consejillo se informó que los Secretarios concurrentes habían informado al Jefe del Estado de asuntos relativos a sus respectivos Departamentos.

María Antonia Bringuier

Fué sometida ayer a una delicada operación quirúrgica, por el distinguido cirujano doctor Núñez Portuondo, la señorita María Antonia Bringuier, hija del Secretario de la Presidencia.

La clínica donde se encuentra recluída la señorita Bringuier—Asociación Cubana de Beneficencia—ha sido muy visitada por numerosas personas que se interesan por su salud, que es bastante satisfactoria.

El Jefe del Estado fué consantemente informado sobre el curso de la dolencia de la hija del Secretario de la Presidencia.

Junto al doctor Bringuier y a su esposa, que permanecieron continuamente en la clínica, estuvieron gran parte de la mañana el Secretario de Justicia doctor Alonso Pujol, el coronel Collazo, el señor Ramón Blanco Jiménez y los repórters palatinos.

Petición

Ingenieros, empleados y jornaleros que laboraron en las obras de la carretera central y a los cuales se les adeuda haberes cuyo total se hace ascender a más de doscientos cincuenta mil pesos, se han dirigido en un memorándum al señor Presidente de la República solicitando sea incluído dicho adeudo, a fin de proceder a su pago, en la ley presentada al Congreso que autoriza al Gobierno a emitir bonos por diez millones de pesos, cuya cantidad se destina —según el proyecto—al pago de sueldos y otros compromisos del Estado correspondientes a los años de 1932, 33 y 34.

El Secretario de Gobernación

El coronel Emiliano Amiell, Secretario de Gobernación, informó a los repórters haberle hecho entrega al señor Presidente de un memorándum contentivo de la inversión detallada del crédito para los gastos correspondientes a los comicios del día cinco.

El Secretario puso también en manos del Jefe del Estado una memoria relativa a toda la labor del Departamento de Gobernación respecto de dichas elecciones.

Ambos escritos serán mencionados en el mensaje que el señor Presidente enviará al Congreso y que será leído en la sesión inaugural de la Legislatura de abril.

Problema de molienda

Julio César Fraxedas, abogado asesor de la Asociación de Colonos del Central Stewart ha solicitado una audiencia del señor Presidente para una comisión de miembros de dicha entidad.

La comisión le pedirá al Jefe del Estado amparo contra la intervención de los centrales Stewart y Jagüeyal en el sentido de ampliar sus respectivas cuotas azucareras con las cañas propias no obstante poseer los colonos de allí fruto suficiente para satisfacer las necesidades de dichos ingenios.

YA RECIBIERON EL CERTIFICADO DE ELECCION

CAMAGUEY, marzo 17. (Por telégrafo).—Hoy fueron entregados los certificados de elección a los representantes por esta Provincia: Isabel Garcerán Laredo y Martín J. Pino, por el Partido Unión Nacionalista; Angel Pardo Jiménez, Alberto Meneses y Miguel A. Xiques, por el «Conjunto Nacional Democrático»; Leonides Bautista Varela, Martínez Tapia y doctor Armiñán, por el Partido Liberal.

Se estima que serán presentados más de treinta recursos, ante el Juzgado de Instrucción, por fraudes electorales e infracciones del Código Electoral. HERNANDEZ, Corresponsal.

Desde Santiago de Cuba, nos cursó mensaje ayer nuestro corresponsal García, en que nos informa que se encuentra actuando en Guantánamo, el doctor Miguel Agramonte, designado por la Audiencia del territorio oriental Juez Especial para la investigación de los fraudes de carácter electoral denunciados en aquel término. Al propio tiempo vienen actuando los inspectores de la Junta Provincial doctor Ramón Caveda Colomé, Andrés Villasana y Gustavo Crombet.

Del resultado de sus investigaciones está pendiente el mundo político en Oriente.

DECLARACIONES DE VEITIA

El doctor Raúl Veitía Ferrer, hermano del representante de iguales apellidos, que fué postulado y luchó por un acta de Representante, nos envía las siguientes declaraciones, después del proceso electoral.

«Conocido el resultado final de las elecciones de 5 de marzo y aunque no tuve la suerte de salir electo no por falta de votos sino por los procedimientos fraudulentos puestos en práctica en determinados Municipios, me siento satisfecho de la victoria moral obtenida y de la consideración que me dispensaron mis amigos en toda la provincia donde obtuve más de dos mil quinientos votos, pero votos espontáneos, no comprados.

«Deseo aprovechar esta oportunidad para hacer llegar a mis amistades de la heroica región villareña mi más profundo agradecimiento por la distinción de que fuí objeto en los comicios celebrados.

«Y que sepan que en estos momentos de prueba continuaré luchando con más bríos en espera de una nueva oportunidad que no será lejana y en la que garantizados todos los derechos con una legislación electoral adecuada sean los escrutinios electorales el verdadero y fiel reflejo de la voluntad popular».

EL DOCTOR ITUARTE

Con motivo de tener muy enfermo a un familiar, el Dr. Aurelio Ituarte, senador de la República y dirigente del nacionalismo en Camagüey, se ha visto impedido de atender estos días sus habituales ocupaciones de carácter político.

El doctor Delgado, médico distinguido de Camagüey y cuñado del senador Ituarte, es atendido en una clínica de grave enfermedad.

P. R. O.

Avanzan los preparativos del Partido que organiza el senador doctor Lucilo de la Peña.

Partido Radical Orgánico, parece será el nombre que llevará esta organización política.

Enfermo Loret de Mola

Desde hace días viene enfermo el senador camagüeyano Luis Loret de Mola, quien se ha visto impedido de atender sus numerosas ocupaciones con motivo del fuerte ataque grippal que le obliga a recluirse.

ESCRUTINIO NACIONALISTA

(COLUMNA CINCO)

Los escrutinios en el Gobierno Provincial, de acuerdo con los datos que allí se han obtenido, se darán por terminados ayer, en cuanto al Partido Unión Nacionalista.

Según esa escrutación ha sido el orden en que quedan los candidatos del nacionalismo habanero:

Carlos Odriozola	[illegible]
Ramón Sancerni	[illegible]
Marino López Blanco	[illegible]
Gustavo González del Valle	[illegible]
María Méndez López	[illegible]
Armando Fernández Jorva	[illegible]
Alfredo Alvarez	[illegible]
F. J. Prieto	[illegible]
Carlos C. Vélez	[illegible]
Germán Cárdenas	[illegible]
Fernando del Busto	[illegible]
Humberto Argüelles	[illegible]
Sebastián Repilado	[illegible]
Zoilo Palmer	[illegible]
Santiago F. Veiga	[illegible]
Cirilo Pérez Mato	[illegible]
José Corona	[illegible]
Catalina Pozo Gato	[illegible]
Arturo G. Mora	[illegible]

Cuba Septembrista, en el barrio de Colón

En Virtudes 17 se constituyó el comité de Joven Cuba Septembrista, según nos comunican José M. del Toro y Manuel Machado, organizadores de esa organización. Fué designado el señor Lorenzo Bellma, presidente del ejecutivo de aquel barrio. Usaron de la palabra en el acto los señores Galarraga, Mauricio Rebollar, Clodonio Quintana, y el señor Jos M. del Toro.

Fué una demostración de adhesión vehemente a la obra del Coronel Batista, y por la defensa del Plan Trienal, lema de la organización.

Si Ud. se hace HOY suscriptor del
DIARIO DE LA MARINA
lo recibirá GRATIS desde el próximo día 20 del presente mes.
SUSCRIBASE
ahora mismo por los teléfonos:
M-7911,
M-7912 y
M-7913,
de nuestra Administración, para disfrutar de ese beneficio que le ofrece el mejor y más completo periódico que se edita en Cuba y lo tendrá antes de las siete de la mañana en su domicilio.
Las suscripciones en Provincias pueden solicitarse directamente, o por medio de nuestros Agentes

a NEW YORK
SERVICIO DE CARGA Y PASAJEROS

Por los cómodos y rápidos buques:
"ORIENTE"
Domingo 2, a. m.
"ORIZABA"
"SIBONEY"
"YUCATAN"
Jueves 4 p. m.
SISTEMA DE REFRIGERACION PERFECTO PARA EL TRANSPORTE DE FRUTAS Y VEGETALES. CARGA GENERAL CON CONOCIMIENTO CORRIDO DE EUROPA Y SUR AMERICA Y LOS PRINCIPALES PUERTOS DEL MUNDO VIA NEW YORK.
Salidas para Progreso y Veracruz, México; todos los Martes a las 11 a. m.
NEW YORK and CUBA MAIL STEAMSHIP Co.
OFICINA PRINCIPAL DESAMPARADOS y COMPOSTELA. TELS. M-7916 - M-7917. | OFICINA DE PASAJES, BAJOS DEL CENTRO ASTURIANO, TELES. A-6154 - M-7776.

PENSION COMPLETA
DESDE $3.50 DIARIOS POR PERSONA Y SEGUN HABITACION QUE SE DESIGNE
Habitación con vista exterior, desayuno, almuerzo y comida, disfrute de las aguas y baños minerales, del Parque de los manantiales y extensos terrenos del Balneario.
Si no puede venir a los manantiales, ellos irán a su casa pidiendo el agua a su Depósito; Tacón número 4. Teléfono A-7627.
$0.90 EL BOTELLON DE 20 LITROS
Sintonice la hora "San Miguel de los Baños" por la estación C.M.B.S., Calzada y H, Vedado, en 770 kilociclos, todos los lunes, miércoles y viernes, de 3 a 4 de la tarde

GRAN HOTEL DEL BALNEARIO
¿SE SIENTE USTED CANSADO?
TOMESE UNA VACACION EN EL "GRAN HOTEL DEL BALNEARIO DE SAN MIGUEL DE LOS BAÑOS"
— EL PARAISO DE CUBA —
A 800 pies sobre el nivel del mar, en el centro de un valle primoroso rodeado de bellísimas montañas, con manantiales de AGUAS recomendadas por todos los médicos más afamados y comprobadas por más de dos siglos como milagrosas para la curación de las afecciones de las vías digestivas y urinarias, para la diabetes y todos los trastornos de la nutrición.
El Gran Hotel del Balneario es una magnífica construcción con 50 habitaciones confortables, Restaurant de primera clase, Baños y Aguas minero-medicinales, Parques y arboledas, Juegos de Salón y al aire libre, Médico Director, Farmacia, Laboratorios Clínico e Hidrológico, Rayos X, Gabinete Dental, Departamento de Fisioterapia y todos los adelantos modernos.
Confortables coches-pullman que hacen diariamente el viaje desde Zulueta y Teniente Rey (Gran Hotel) a las 2 P. M., así como pisi-corre desde el mismo lugar a las 3 P. M.
DIRIJASE AL GRAN HOTEL DEL BALNEARIO. SAN MIGUEL DE LOS BAÑOS.
INFORMACION EN LA HABANA POR EL I-3324.

M.E.C.D. 2016

ABOGAN LOS TABACALEROS POR LA ENTREGA DEL "ARNUS" A SU PROPIETARIA, LA TRASATLANTICA ESPAÑOLA

SERIA BENEFICIOSO PARA LA SEGUNDA INDUSTRIA CUBANA LA SOLUCION JUSTA DE ESTE CASO

En un documento que abunda en razonamiento legales y de orden moral y de conveniencia para nuestro país, exponen los Almacenistas y Cosecheros de Tabacos esa solicitud

Sabiendo que la Asociación de Almacenistas y Cosecheros de Tabaco se había dirigido al señor Secretario de Estado con referencia al caso del «Manuel Arnús», nuestro repórter, tras persistentes pesquisas, logró obtener una copia de la comunicación que con fecha 10 del corriente dirigieron al doctor Remos.

He aquí el texto de ese documento:

Sr. Secretario de Estado,
Presente.
Señor:

La Asociación de Almacenistas y Cosecheros de Tabaco de Cuba, velando por los intereses nacionales cuya defensa tiene a su cargo, desea hacer al gobierno de la República por conducto de usted, algunas consideraciones sobre la situación del vapor «Manuel Arnús», desde el punto de vista de cuanto puede afectar a estos intereses la solución que finalmente recaiga y que rogamos de modo encarecido no sea demorada por más tiempo.

En primer término, tenemos entendido que hay informes de letrados eminentes a juicio de los cuales nada justifica que el gobierno cubano siga reteniendo ese vapor, en vez de entregarlo a la entidad que acredite debidamente la propiedad del mismo. Es a todas luces impropio que se prive de la posesión de dicho barco a sus legítimos dueños, sean quienes fueren, pues no existiendo un conflicto armado entre España y Cuba, ningún derecho asiste a la segunda para incautarse de bienes pertenecientes a entidades o empresas españolas.

Esclarecido así lo que constituye el aspecto jurídico del problema, que parece no ofrecer dudas a los muy competentes letrados que han hecho su estudio, pasaremos a lo que vitalmente, y exclusivamente, interesa a la Corporación.

Sabemos, desde luego, que alrededor de este asunto habrá siempre quienes pretendan ver un aspecto político en cualquier solución que finalmente se adopte; pero eso no debe impedir la que en justicia resulte indicada y que—cuestión muy importante a no olvidar por el gobierno cubano—beneficie los intereses de nuestro país.

Esta Asociación, aunque completamente ajena a toda influencia de índole política en su consideración del caso, se ve forzada, por la evidencia de los hechos, a declarar que el gobierno del General Franco es el que viene tratando de cumplir en lo posible el compromiso de España sobre compras de tabaco a Cuba. En el pasado año de 1937 adquirió rama por valor de trescientos noventa y nueve mil ochenta y tres pesos (al tipo comercial de la peseta nacionalista—11.77 por dólar—representa esa suma cuatro millones seiscientas setenta y siete mil cuatrocientas sesenta y una pesetas, que es más de la mitad de lo estipulado en la correspondiente cláusula del Tratado), mientras nada en lo absoluto pudimos vender en los territorios del gobierno de Valencia.

Hace solamente dos semanas salió para España un enviado de nuestra Comisión Nacional de Propaganda y Defensa del Trabaco Habano para relizar gestiones ante las autoridades del gobierno del General Franco, que el propio año anterior llevó también muy cerca de dos millones de tabacos torcidos y algo está satisfaciendo en pago de dicha mercancías. Ese funcionario va con instrucciones para procurar la intensificación de las compras y regularización de los pagos.

Repetimos que lo que únicamente preocupa en el particular a esta Asociación es la defensa de los intereses cubanos que representa, pero no podemos dejar de insistir igualmente en que se hace imprescindible —por razón de conveniencia económica, y según el ejemplo de otras naciones lo prueba en términos generales—facilitar las relaciones de comercio con el gobierno nacionalista; y éstas habrán de quebrantarse muy seriamente, en vez de mejorar, si nuestro gobierno persisten en no entregar el «Manuel Arnús» a la Compañía que con justo título lo reclama, y que, a mayor abundamiento, habría de ponerlo a cubrir el servicio entre España y Cuba.

Es nuestro sentir, en definitiva, sin parcialidad alguna de orden político, pero sin temor tampoco a las responsabilidades, que toda consideración de justicia y razón de conveniencia aconsejan efectuar esa entrega sin más dilaciones, y así lo solicitamos del gobierno de Cuba en la inteligencia de que servimos con ello los cuantiosos intereses de la segunda producción nacional, el tabaco, donde libran el sustento millares y millares de campesinos y obreros, y la cual perderá irremediablemente el mercado español, por un tiempo muy largo, si no se efectúa ya cuanto antes lo que realmente procede en el orden legal y lo que estará amparado siempre desde el triple punto de vista de la justicia, la legalidad y la conveniencia económica.

Respetuosamente.

Asociación de Almacenistas y Cosecheros de Tabaco de Cuba.
Gabriel Piedra.
Presidente.

MAÑANA HABRA ELECCIONES ESTUDIANTILES EN LAS ESCUELAS DE DERECHO CIVIL Y EDUCACION

LA ESCUELA DE MEDICINA DARA A CONOCER LOS PROGRAMAS PARA HACER EL INGRESO EN LA MISMA

En tablillas se fijarán dichos programas en la propia Escuela y en los Institutos oficiales y privados. Donó el Presidente un aparato de Fluoroscopía al Alma Máter. Alumnos en excursión

Mañana, sábado, habrán de celebrarse las elecciones estudiantiles en dos escuelas universitarias, las de Derecho y Educación, por lo cual en ellas no habrá clases.

Gran entusiasmo existe para estas justas estudiantiles, a fin de renovar las Asociaciones de Estudiantes de dichas escuelas y constituir la nueva Directiva de la Federación de Estudiantes Universitarios.

En estos días los candidatos se encuentran realizando «su política» y los alumnos «estudian» las candidaturas que se divulgan con más profusión que las mismas «conferencias»...

La Federación de Estudiantes Universitarios constituye la representación del alumnado y, por lo tanto, según nos declaran distintos «líderes», no debe de dejar ni un solo estudiante de «cumplir con su función cívica»...

La candidatura de Derecho

He aquí la candidatura de tercer y cuarto cursos de Derecho Civil, que se da como de triunfo:

Federico de Córdova como propietario y Francisco Pérez Vich como suplente, por Derecho Penal, segundo curso; Mario Díaz Cruz y Nilo Barroso, por Derecho Civil, tercero; Mario Alcoz y María Josefa Agra, por Procesal, primero; Rigoberto Valdés Cruz y Julia Iglesias, por Derecho Fiscal; Carlos Obregón y Jorge Pérez Herrera, por Procedimiento Criminal, y Francisco Pérez Abreu y Fernando Azcárate, por Legislación Obrera e Industrial, todos por el tercer curso.

Por el cuarto curso Guillermo Rodríguez Narezo, por Derecho Procesal, segundo curso; Emilio Planos Agüero y Blanca del Campo, por Derecho Mercantil; Mario Cañal y Antonio Arroyo Tamargo por Derecho Internacional Privado; Evelio Camaraza y Elisio Ginarte, por Legislación Hipotecaria; Julio Sigarroa y Carlos Vázquez, por Sucesiones, y José Miró Cardona y Frank Figueroa, por Civil, tercer curso.

Estas candidaturas llevan para presidente de la facultad a Guillermo Rodríguez Narezo y para secretario a Federico Córdova, ticket que apoya la del curso nocturno, que lleva a Florentino Martínez como delegado.

Se fijarán en tablillas los programas de ingreso

La facultad de Medicina habrá de enviar a los Institutos de Segunda Enseñanza, oficiales y privados, copias de la materia que se exigirá a los bachilleres en los exámenes de ingreso.

Dichos programas habrán de insertarse en las tablillas de esos planteles y en las de la Escuela de Medicina para que sean conocidos y los bachilleres puedan prepararse con tiempo.

Donación del Presidente

El presidente de la República, doctor Federico Laredo Bru, ha donado a la cátedra de Clínica Terapéutica de la facultad de Medicina un aparato de fluoroscopía modelo «Westinghouse».

El aparato es muy valioso en la práctica de la enseñanza.

No aceptan la renuncia a Marruz

La renuncia presentada por el Director de la Escuela de Comadronas, anexa a la facultad de Medicina, doctor Sergio García Marruz, no ha sido aceptada por el claustro de profesores de la escuela.

Las clases modelos de mañana

A cargo de los doctores Leonardo Sorzano Jorrín, Antonio Paz, María Pérez Morales y Roberto de la Torre estarán las clases modelos que se ofrecerán mañana, sábado, a los alumnos de Filosofía y Letras y Ciencias de la Universidad.

Dichas clases —que comenzarán a las cinco de la tarde— versarán sobre Inglés, Geometría, Química y Francés.

Enviarán representación al Congreso de Berlín

Se ha propuesto a la facultad de Educación que se envíe un profesor como representante de la Universidad al Congreso de Enseñanza Técnica que tendrá lugar en Berlín, del 25 al 29 del mes de julio.

Vendrán los normalistas de Matanzas

Invitados por los alumnos de Filosofía de la Universidad habrán de visitar nuestra Alma Máter el día 2 de abril los estudiantes normalistas de Matanzas, a quienes se les ofrecerá un almuerzo con baile en los jardines de «La Tropical».

Por la mañana visitarán la Universidad y sus dependencias, entre ellas la Quinta de los Molinos.

Una excursión a El Mariel

Los alumnos de la Escuela de Ingenieros y Arquitectos han realizado una excursión de estudios a El Mariel, donde visitaron la fábrica de cemento del lugar, acompañados de los profesores A. Chomat y José Menéndez.

Recibieron varias clases prácticas de dichos profesores, una de ellas sobre la fabricación del cemento.

Visitaron en El Mariel el Club de Empleados de la fábrica y la Escuela de Guardias Marinas, donde recibieron múltiples atenciones. Los universitarios tuvieron tanto para el Club como para la Escuela cálidos elogios.

ARMONIAS

EL FENOMENO

Al año y pico de vivir «una vida animal» en el pueblo del Rincón como me la recetara el modesto doctor Candelas, regresé a la Habana salvado de la tuberculosis y «hecho un trinquete». Pesaba 132 libras, peso que jamás he vuelto a lograr a despecho de que mido 175 centímetros de estatura.

D. Pepe Urioste ya no vivía en la Habana. ¿Cómo reanudar mis estudios de teneduría de libros? Entonces multiplicó el número de mis auxiliadores. Parece como si mi empeño, contrariado por la circunstancia de ser yo un negro, estimulara a todos los blancos intelectuales a despejarme el camino.

El doctor Federico Torralbas, médico de gran prestigio académico, me recomendó al doctor Antonio María Romano, entonces catedrático de Cálculos Mercantiles y Teneduría de Libros de la Escuela de Comercio anexa al Instituto de la Habana, para que me admitiera como «oyente» en su clase de Teneduría.

Este excelente profesor y caballero cubano, padre del actual juez de Instrucción de igual nombre, me tomó desde el primer momento un afecto de maestro y amigo, que mantuvo hasta el día de su muerte.

¿Por qué había de limitarme yo a ser oyente de aquella modesta asignatura del Profesorado Mercantil? —Así me exhortaba, y añadía:

—Usted está preparado para hacer el examen de ingreso en la carrera, pero entretanto, vaya de oyente a la clase de Algebra, previa a la de Cálculos Mercantiles que dará con tiempo después.

Y sobre la marcha, me recomendó al doctor Augusto Muxó, profesor inolvidable de la asignatura, pero hombre de carácter seco y maestro exigente. No obstante, el doctor Muxó me hizo su alumno predilecto, aunque sólo era un oyente. Bien es verdad que yo estudiaba y aprovechaba que era «una barbaridad».

Con esto y con que el eminente don Manuel Sanguily me preguntara, me diera «sobresaliente» y felicitación honrosa en el examen de ingreso, empecé a disfrutar de una fama de fenómeno en la Escuela de Comercio y en la segunda enseñanza, algunas de cuyas asignaturas formaban parte del plan de estudios del Profesorado Mercantil. Nuestro común amigo Héctor de Saavedra pertenecía entonces al claustro de profesores del Instituto. Explicaba Geografía Universal y le oí varias lecciones que no he olvidado todavía.

A mí nunca se dijo allí que «lo único que me faltaba era el color». Al contrario, mi color negro me sirvió para que tuvieran un reconocimiento demasiado generoso mi aplicación y aprovechamiento. En esa época no había más de tres o cuatro estudiantes de color en nuestro Instituto y yo era el único de la Escuela de Comercio. ¿El único negro y conquistador del primer puesto en todas las asignaturas? Había que aplastarme en aras del prejuicio racial o que cultivarme como una maravilla, para ver hasta dónde llegaba. Y aquel profesorado blanco puso en mí sus cinco sentidos. Lazcano, Arazo, Jorrín, Baralt, Bernal, Diago, Ramírez... Pero el doctor Ignacio Remírez merece una mención más destacada. El fué quien me abrió las puertas del comercio cerradas con siete llaves para los de mi raza. Y a la cabeza de todos, exaltándome con su inmenso prestigio, Manuel Sanguily, director del Instituto en aquellos tiempos.

Sanguily a menudo se sentaba en los bancos del corredor a conversar conmigo, y yo era uno de los pocos alumnos que se reunían con los profesores en la Dirección para escuchar aquellas encantadoras charlas suyas. Se propuso persuadirme de que yo debía estudiar Derecho. Pero yo me resistí porque no podía invertir nueve años entre el bachillerato y el doctorado. Era pobre. Necesitaba trabajar y ganarme la vida. Al principio quería ser tenedor de libros. Ahora estaba mucho más allá: iba a ser profesor Mercantil. El camino era más difícil para un negro, pero no era cosa de volver a empezar. Ya veremos.

Y seguí estudiando con redoblado ahínco. Me gradué con todos los premios de la carrera, recibidos uno tras otro de manos de don Tomás Estrada Palma, en sesión solemne y con música: la Banda Municipal. Un por...

Aclaremos. Todos los premios, menos uno: el de Taquigrafía, asignatura en la cual recibí un suspenso calificado de racismo. Aclaremos aún más: racismo provocado por una petulancia mía seguida de una falta de disciplina, mía también.

A la puerta del aula de Taquigrafía vi una mañana a un alumno que me pareció mucho al boticario «Constantino Cebolleta», personaje de la antigua comedia francesa titulada «Militares y Paisanos», y se me ocurrió mortificar a aquel compañero remedando al ridículo personaje. Se molestó el alumno y me dijo que no quería confianzas con los negros. Me sulfuré. Intervino el catedrático, el señor Betancourt cuya memoria no debe de haberse borrado todavía en los que le hemos sobrevivido, y me dijo que fuera a dilucidar la cuestión a la calle. Me puse al rojo vivo y, ciego de indignación, le armé una trifulca escandalosa en plena clase.

Más bien que ciego estaría yo tuerto porque pude ver que el profesor y los alumnos miraban a un balcón que caía sobre el aula. Me quedé helado al percatarme de que allí estaba el director Sanguily con el secretario de Instrucción Pública, doctor Borrero Echevarría, observando la pelotera que yo tenía formada. Fuí llamado a la Dirección. Ya Sanguily había conferenciado con el secretario de Instrucción Pública acerca del caso. Probablemente le diría: ¡es Urrutia! Le contaría que era el fenómeno de la casa y le pediría autorización para ser clemente conmigo.

Sanguily me puso paternalmente la mano en el hombro y me pidió conformidad para dar en mi nombre satisfacción al catedrático. De lo contrario habría que formarme un consejo de disciplina que me haría perder para siempre la carrera.

—Sería una lástima—concluyó diciéndome. Usted es un alumno eminente y deseo solventarle este conflicto. Además, usted es un negro, y no quiero que el castigo pueda parecer cosa de racismo.

Así salvó mi porvenir aquel ilustre cubano tildado de negrófobo porque en su calidad de crítico literario había opuesto ciertos reparos a la obra poética de Plácido.

El profesor Betancourt me la cobró suspendiéndome en Taquigrafía. Pero en la siguiente convocatoria no pudo repetir la hazaña. Sólo hubo dos alumnos aprobados. Uno de ellos era yo. Me lo había ganado a tal punto que, de haberme suspendido de nuevo, el acusado en consejo de disciplina entonces hubiera sido él.

En un próximo artículo se sabrá cómo ingresó en el alto comercio aquel negrito cubano.

Gustavo E. URRUTIA.

Philips 1938

LA GRAN CALIDAD EUROPEA

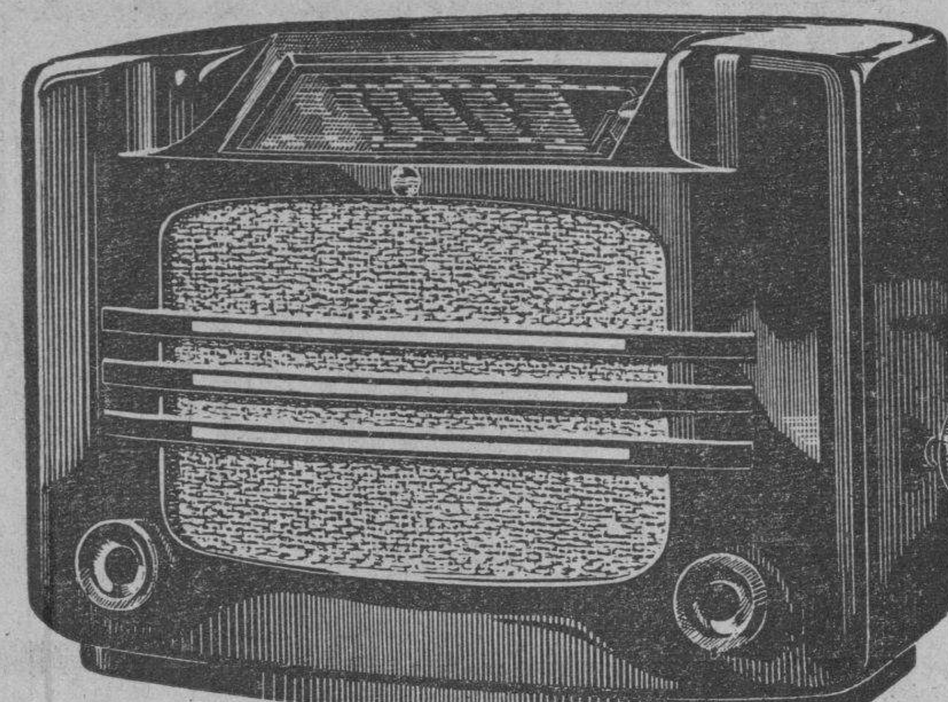

Si usted puede comprar un nuevo Radio, **usted puede comprar** un PHILIPS. La ilimitada duración, economía de operación e inigualables características de calidad y funcionamiento hacen del PHILIPS el mayor valor intrínseco entre todos los Receptores modernos de Radio — y cada Radio PHILIPS está protegido por la garantía de **un año** de servicios gratis.

La serie de Radios PHILIPS para 1938 incluye cinco modelos de mesa, desde $ 57.50 a $ 175.00, y cuatro modelos de Gabinete, desde $200.00 a $500.00.

$79.50

MODELO 462 — De cinco tubos — 2 bandas, desde 13.5 a 125 metros (2400 a 22000 kc.) — 526 a 1579 kc. — Mueble de baquelita.

O'Reilly No. 61 — **GIRALT** — Teléfono M-9944

LA LLAVE QUE ABRE LAS PUERTAS DEL MUNDO

En la noche de ayer el Comandante Jaimé Mariné, M. M., ayudante del Jefe del Ejército Constitucional, ofreció una comida en el Círculo Militar y Naval de la Playa, al teniente coronel Emmanuel Lombard, Attaché Militar de la Embajada de Francia en Washington. Esta fotografía recoge un momento del acto y en ella aparece el homenajeado, Teniente Coronel Emmanuel Lombard, Comandante Jaime Mariné, M. M., ayudante del Coronel Jefe del Ejército Constitucional; Comandante Manuel Pérez, del Regimiento número 6 «4 de Septiembre»; apitán Federico S. León Blanco, Ayudante del Jefe del Ejército Constitucional y el Capitán Owen Parr, del Regimiento número 6 «4 de Septiembre».

UNA ACLARACION DEL DR. LUIS MACHADO

Marzo 17 de 1938.
Sr. Director del DIARIO DE LA MARINA.
Prado y Teniente Rey.
Habana.
Estimado amigo:

Mucho habría de agradecerle se sirviera desmentir una información insidiosa que ha aparecido en un periódico del mediodía, de esta capital, publicando en ese periódico de su digna dirección la siguiente aclaración:

Ni el Presidente de la Corporación Nacional del Turismo ni ninguno de los miembros de su Comité Ejecutivo percibe sueldo o retribución de ninguna clase; habiendo todos renunciado al derecho a percibir hasta gastos de representación.

Anticipándole las gracias por la publicación de esta noticia, a fin de que no se desvirtúe la opinión pública, quedo de usted muy reconocido atentamente,

Luis Machado, Presidente.

TIENE SOSPECHAS

Antonio Díaz Socarrás, de Lamparilla 19, denunció en la Primera Estación que al regresar a su domicilio notó que le habían hurtado varias prendas y ropas de vestir valoradas en 40 pesos, sospechando de Benigno Cúcalo, que se dió a la fuga.

LA POLITICA INGLESA TENDRIA CIERTO EFECTO SOBRE STALIN

El curso de la política británica ha determinado en cierto modo el de los procesos de Moscú.—Cita los cargos formulados en apoyo de su tesis

Por LEON TROTSKY

(**N. de la R.:** En este artículo el ex jefe bolchevique, radicado actualmente en México, analiza las imputaciones hechas en el último proceso moscovita desde el punto de vista de las complicaciones internacionales que se han aducido al acusar al grupo de 21 recientemente encausado).

MEXICO, marzo 17 de 1938.—Si la memoria fuera más tenaz, los procesos de Moscú hubieran sido absolutamente imposibles. La G.P.U. (policía secreta) quiebra la columna vertebral de los acusados; pero a esto ya está uno acostumbrado. Al mismo tiempo, la G.P.U. pretende quebrar la columna vertebral de los procesos históricos; y esto es más difícil.

En el proceso Zinoviev-Kamenev (agosto de 1936), se imputó a los acusados haber formado una alianza de carácter puramente policíaco con la Gestapo alemana (policía secreta del Reich). Los principales acusados lo negaron. La opinión pública se resistió a dar crédito a la acusación. En enero de 1937, Karl Radek y G. L. Piatakov fueron enjuiciados con el fin de dar nueva vida a los esquemas demasiado primitivos del procurador general, Andrei Vishinsky. Según los testimonios aducidos, no se trataba ya de una cuestión de sórdido espionaje, sino de un bloque internacional de trotzkistas, aliado con el fascismo alemán y japonés para derrocar a la U.R.S.S. y a las democracias de Occidente.

Esta fórmula coincidió, y no accidentalmente, con el florecimiento de la política del Frente Popular. En los estandartes de la diplomacia soviética, y por consiguiente en los de la Tercera Internacional, se consignó el lema de la lucha de un bloque militar de las democracias contra las naciones fascistas. En tal coyuntura los trotzkistas tenían que ser calificados de agentes del bloque fascista. El cuadro resultaba claro y simple. Lo sorprendente fué que, al tratarse de la Italia fascista, no se acusara a los trotzkistas de haberse aliado con ella. El motivo de esto fué que los diplomáticos soviéticos no quisieron obstaculizar las tentativas de Inglaterra y de Francia encaminadas a separar a Italia de Alemania, y dejaron el camino expedito para el caso de que Moscú tuviera eventualmente que sonreir en dirección a Roma.

Las relaciones polacas

En gran parte, las mismas consideraciones tuvieron influencia sobre las relaciones de Polonia: se alimentaba la esperanza de que Francia mantuviera a Polonia dentro de su órbita política. Al «descorrer el velo» que cubría sus intrigas internacionales, los acusados obedecieron escrupulosamente los cálculos de la diplomacia soviética. Podrían haber tratado de asesinar a Stalin, pero no de obstaculizar la política del comisario de Negocios Extranjeros, Máximo Litvinov.

La preparación del último proceso coincidió con un período en que se marchitaron las esperanzas e ilusiones del Frente Popular y del bloque de potencias democráticas. La política inglesa con respecto a España, la visita de Lord Halifax a Berlín, la marcha atrás de Londres con respecto a Roma y finalmente la sustitución de Anthony Eden por Lord Halifax, fueron todos factores que determinaron el nuevo contenido de las «confesiones» de los acusados. Los propósitos del proceso Radek-Piatakov, en el que se hacía aparecer a los trotzkistas como agentes del bloque fascista (sin Italia), fueron descartados por inoportunos.

Los acusados aparecen ahora como agentes de Alemania, el Japón, Polonia e Inglaterra. Los vínculos con Alemania pierden su tinte fascista toda vez que se dice ahora que comenzaron en 1921, época en que Alemania vivía bajo el pabellón de la democracia de Weimar. La colaboración con Inglaterra, se dice, tuvo sus principios en 1926, once años antes del juicio Radek-Piatakov. Pero Karl Radek, según la interpretación de Vishinsky, que atribuía a aquél la candidatura para el puesto de ministro de Negocios Extranjeros de los trotzkistas, no sabía nada respecto de la alianza de Trotzky con la Gran Bretaña.

El caso de Inglaterra

A principios de 1937, Inglaterra era una «democracia». Con el retiro de Eden, vuelve a ser el eje del imperialismo. Litvinov se ha propuesto enseñar los dientes a Londres. Y, sin pérdida de tiempo, los acusados se hacen eco de esto en sus testimonios. Hasta fecha muy reciente, la guerra en el Extremo Oriente significaba la marcha del fascismo japonés contra las democracias anglo-sajonas. Ahora Moscú hace saber que está dispuesto a borrar la línea de demarcación entre el Japón y la Gran Bretaña: ambas potencias están tramando con los trotzkistas contra el régimen soviético! La declaración de K. G. Rakovsky, según la cual él y yo somos agentes de espionaje británico, constituye en realidad una advertencia diplomática dirigida al primer ministro Neville Chamberlain.

La tardanza en incluir a Polonia entre los países comprometidos en una alianza con los trotzkistas tiene un doble motivo: uno de mucha importancia y otro de menos. La orientación polonesa hacia Alemania se ha hecho más definida ante la reciente media vuelta dada por la política inglesa. Se han olvidado los tiempos (1933) en que Stalin invitó al mariscal Pilsudski a concurrir a la celebración de las festividades recordatorios de la revolución de octubre. Moscú da a entender a Varsovia que ya no tiene ilusiones respecto de la neutralidad polonesa y que, en caso de guerra, Polonia deberá prepararse para ser el teatro de encuentros entre fuerzas de la U.R.S.S. y de Alemania. Mediante el charlataneo de los acusados, Litvinov amenaza al coronel Josef Beck.

El caso de Radek

La segunda razón por la que Polonia ha sido mencionada solamente en este último proceso es que el principal «diplomático» del segundo proceso, Radek, en enero de 1937 no podía haber incluído a su cuasi patria, Polonia, en la lista de naciones «trotzkistas». Fué el mismo Radek quien en 1933 hizo un viaje triunfal a Varsovia, donde fué agasajado por Pilsudski y habló en términos encomiásticos de las felices relaciones que ligarían a los dos países en el porvenir, «productos ambos de la revolución». La prensa mundial destacó la próxima alianza militar entre la U. R. S. S. y Polonia. Toda vez que Radek hizo su visita teatral no como agente de Trotzky, sino como enviado de Stalin, resultaba particularmente difícil que Radek tratara de vincular a Polonia con el trotzkismo.

El silencio relativo a Francia es elocuente por su absurdo. Casi hasta el fin de 1933 Francia fué considerada en Moscú como el principal enemigo de la U.R.S.S. El segundo lugar lo ocupaba Inglaterra. Alemania figuraba como amiga. En los juicios incoados contra el «partido industrial» (1930) y la «junta de la unión menchevique» (1931) se acusó a Francia, invariablemente, de ser el foco de intrigas hostiles. Entre tanto, los trotzkistas, que habían comenzado a unirse a los enemigos de la U. R. S. S. en 1921 (época en que, con Lenin, integraban el poder constituído) habían evitado todo contacto con Francia, como si se hubieran olvidado de que existía. Pero no: resulta ahora que de nada se habían olvidado; lo ocurrido era que habían previsto que en el futuro Francia y la U.R.S.S. firmarían un pacto, y no se atrevían a crear dificultades a Litvinov en 1938!

¡Qué buena suerte tiene Cishonsky, que la gente tiene tan mala memoria! Después de habérseme desterrado a Turquía, la prensa soviética comenzó a llamarme nada menos que «mister Trotzky». «Pravda», el 8 de marzo de 1929, dedicó casi una plana entera a probar que «mister Trotzky» (no «herr» Trotzky) estaba en realidad aliado con Winston Churchill y Wall Street. El artículo terminaba con las siguientes palabras: «Ahora resulta claro por qué la burguesía le paga decenas de miles de dólares!». ¡El pago era en dólares, no en marcos!

En 1937 mi antigua «amistad» con Winston Churchill, Pilsudski y Daladier quedó olvidada. Yo me convertí en aliado de Rudolf Hess y en primo hermano del Mikado. En la requisitoria de 1938, la vieja acusación de que yo era agente de Francia y de los Estados Unidos fué considerada completamente fuera de lugar; pero, por otra parte, mi olvidada amistad con la Gran Bretaña recibió excepcional preeminencia. Así, pues, aún en mis «traiciones» resulta que yo desempeño una función patriótica...

(Derechos reservados al DIARIO DE LA MARINA por «North American Newspaper Alliance»).

TERCERA LECCION DE SANCHEZ ALBORNOZ EN LA HISPANO-CUBANA

El domingo 20, a las 10 a.m., en el Teatro Prado, el doctor Sánchez Albornoz explicará ante los socios de la Institución Hispanocubana de Cultura la tercera lección del cursillo que tan brillantemente viene desarrollando desde la tribuna ilustre de la prestigiosa asociación cultural. El tema de esta lección es, «España, clave de la Edad Media. Qué debe el mundo a la España Medioeval».

La segunda velada cinematográfica de la Institución será el miércoles 23, también en el Teatro Prado, a las 9 p.m., con la película «Capitanes Intrépidos», noticiero y cartón cómico.

DON RAMON ROSAINZ

Don Ramón Rosainz, decano de los maestros de Cuba, cumple hoy sesenta y seis años en la labor de educar y enseñar, en el apostolado de hacer ciudadanos útiles a su patria.

Varias generaciones de habaneros recibieron del glorioso anciano la palabra buena del saber, en los distintos planteles de enseñanza en los cuales Don Ramón Rosainz no tuvo más afán ni más aspiraciones que forjar conciencias, iluminar entendimientos, lograr hombres preparados y dignos.

La obra realizada por Don Ramón Rosainz, debe tener recompensa oficial. El gobierno está en el caso de acudir en apoyo y honrar y premiar a ese veterano de l aescuela, tan noble educador.

Y será merecedor de todo aplauso público y de gratitud de parte de sus centenares de alumnos, si al celebrarse este nuevo aniversario de su carrera de esfuerzos y sacrificio, de entusiasmo y desinterés, el Gobierno acude en cualquier forma en protección y homenaje de su ancianidad y ejemplo.

La Comisión de Turismo Municipal hace declaraciones en relación con los premios a carrozas y comparsas

La Comisión Asesora del Departamento de Turismo Municipal, se reunió ayer para tratar del informe que dicho organismo elevará al señor Alcalde Municipal de la Habana, reseñando los trabajos realizados por los miembros de la Comisión mencionada y exponiendo, además las indicaciones o sugerencias que, a juicio de tales comisiones, pueden ofrecerse como una experiencia provechosa para la organización de los festejos que en el futuro se celebren con el propósito de fomentar el turismo.

Como la labor que dicha Comisión tiene a su cargo fué distribuída entre distintas sub-comisiones, cada una de las cuales ha tenido a su cargo una labor determinada, y se acordó que por cada una de estas sub-comisiones se emita un informe, en el que no sólo se exponga la ejecución de los actos que le fueron confiados, sino también las dificultades que en la práctica hayan sufrido para la mejor relación de su trabajo.

Antes de presentar este informe, la Comisión Asesora ultimará los actos que aún quedan pendientes del programa acordado para el año actual, entre los cuales se encuentra la entrega de los premios que se acordó otorgar a las carrozas, automóviles adornados y comparsas que concurrieron a las fiestas de carnaval. Estos premios serán entregados el día que oportunamene se anuncie en el Departamento Municipal de Turismo, y en ese acto hará públicas la Comisión Asesora de Turismo las razones que tuvo en cuenta para conceder los premios a las carrozas y comparsas que merecieron estas distinciones.

Algunos miembros de la Comisión Asesora del Departamento de Turismo Municipal, expusieron su profundo disgusto por los comentarios públicos que han hecho varias entidades y personas, propietarias de carrozas y miembros de comparsas, que ignorando los fundamentos en que esta Comisión ha apoyado sus decisiones para otorgar los premios, habiendo cometido la imperdonable ligereza de atribuir estas decisiones a intereses personales y a desconocimiento artístico, lanzando así contra ella la grave acusación de haber actuado con notoria injusticia y con parcialidad manifiesta.

Todos los comisionados rechazaron con la mayor energía esas falsas imputaciones y por unanimidad se acordó declarar que la Comisión Asesora del Departamento de Turismo Municipal no sostendrá polémica alguna en relación con las decisiones que ha adoptado, porque no desea descender el terreno personal y apasionado en que se encuentran los que por rivalidades personales o por luchas comerciales, han planteado esta cuestión en términos totalmente improcedentes.

Los miembros de la Comisión Asesora del Turismo Municipal, acordaron declarar, también, que asumen la responsabilidad plena, absoluta, por todas las decisiones que han adoptado en cuanto se refiere al otorgamiento de los premios mencionados, así como también reclaman la consideración y el respeto que siempre deben merecer de toda persona imparcial, serena y justa, los individuos que abandonando sus actividades particulares, sin percibir remuneración alguna, han dedicado su tiempo, sus relaciones y su trabajo, durante dos años, a la organización de las llamadas Fiestas de Febrero, desarrollando una iniciativa del Alcalde de la Habana doctor Antonio Beruff Mendieta, fiestas que han constituído una atracción brillante que hasta ahora no había conocido la ciudad de la Habana.

Sin el esfuerzo personal de los miembros de la Comisión Asesora de Turismo, no hubiera sido posible celebrar los festejos ya efectuados, ni, por consiguiente, se hubiera ofrecido a las mismas entidades y personas que en forman tan lamentable protestan y acusan, la oportunidad que necesitaban para exhibir sus carrozas y sus comparsas.

Esta es la primera y la última declaración que desea hacer pública la Comisión, que no quiere verse envuelta en luchas comerciales o rivalidades personales, las cuales deben plantearse en un terreno distinto a aquel tan elevado en que siempre desea hallarse la Comisión Asesora del Departamento Municipal de Turismo de la Habana.

SESION DE LOS ESCRITORES Y ARTISTAS AMERICANOS

Hoy viernes, a las cuatro de la tarde, en Prado 66, celebrará sesión ordinaria la Asociación de Escritores y Artistas Americanos. La orden del Día está llena de asuntos de positivo interés de relieve continental, y entre ellos, el que se refiere a un homenaje a Faustino Domingo Sarmiento, el nombramiento de una comisión que estudie cuanto se refiere a la Biblioteca y al Museo Nacional y a la publicación de la Revista que será órgano de la Asociación.

También en esta sesión, se dará cuenta de cuanto se refiere a la constitución, desarrollo y afianzamiento de la Filial de la República de Panamá.

UNA VISITA DE CORTESIA A NUESTRO DIRECTOR

En la mañana de ayer, nuestro Director, Dr. José I. Rivero tuvo el gusto de recibir la visita de los señores Dr. Walter Kaempfe, Encargado de Negocios de Alemania en Cuba y Pedro P. Schwendt, representante en la Habana de la Compañía Naviera «Lloyd Norte Alemán, S. A.».

Visita de cortesía, por la cual nuestro Director se encuentra muy reconocido.

CHOFER LESIONADO

José Gómez, de 58 años de edad, chofer y vecino del Asilo Nacional «General Peraza», se produjo la factura del brazo derecho, al darle cranque a un auto de su propiedad, que tenía situado en la calle de Artes, en Casa Blanca.

A nuestros Suscriptores

Enterada esta Empresa de que algunos señores suscriptores abonan sus cuotas a nuestros cobradores, sin cuidarse de exigir el recibo oficial que se expide por esta Administración, les suplicamos por este medio, NO EFECTUAR PAGO ALGUNO a los cobradores, sin que entreguen el recibo oficial de la Empresa. De este modo nos evitarán posibles quebrantos y cooperarán a garantizarnos el pago que realicen.

LA ADMINISTRACION.

CINEFANATICOS: el próximo sábado **AVANCE** obsequiará a sus lectores con la foto en colores del artista cubano **CESAR ROMERO**

M.E.C.D. 2016

DIARIO DE LA MARINA

(S. A.)
FUNDADO EN 1832.
(Dirigido hasta 1919 por D. Nicolás Rivero y Muñiz)

DIRECTOR: Dr. JOSE I. RIVERO
ADMINISTRADOR: D. CELSO GONZALEZ

Domicilio Social: PASEO DE MARTI, número 103
Joshúa B. Powers, Ins. 220 East. 42nd. St. New York City

Editado por la Cía. DIARIO DE LA MARINA, (S. A.), cuyo programa consiste «en la defensa de los intereses generales y permanentes de la Nación cubana, de los especiales de la Colonia Española establecida en la misma y de la unión y armonía entre los diversos elementos que conviven en el país». Art. 1o. de los Estatutos.

TELEFONOS DEL DIARIO

Dirección	M-2856
Administración	M-7911
Suscripciones	M-7911
Quejas	M-7911
Clasificados	M-7915
Jefe Redacción	M-1287
Redacción	M-7913
Sports	M-7912
Ag. Guanabacoa	XO-1584

PRECIOS DE SUSCRIPCION

	Territorio Nacional	Extranjero	Países Fuera del Convenio Postal
Año	$ 13.50	$ 17.00	$ 20.00
Semestre	7.00	9.00	11.00
Trimestre	3.75	5.00	6.00
Mes	1.30	——	——
Dominical Año	——	5.00	7.00

EDITORIALES

Intercambio profesoral

Dos profesores de la Universidad de La Habana han sido invitados a dar conferencias en inglés y en español, sobre las diversas materias de su especialidad, por doce universidades del Sur de los Estados Unidos.

De esta manera se inicia este año el intercambio profesoral entre Cuba y la gran nación norteamericana, hecho de positiva importancia del que se viene hablando desde hace mucho tiempo, pero que hasta ahora no ha tenido cumplida realización.

Creemos que ese intercambio debe mantenerse con carácter sistemático y debidamente organizado. La Universidad de La Habana deberá ponerse de acuerdo con aquellas universidades de los Estados Unidos que quieran participar en esa empresa de cultura, a fin de establecer visitas periódicas de profesores nuestros al vecino país y viceversa. Cada año pudiera aprobarse una especie de «schedule» para esas visitas, a fin de que los turnos se cumplan rigurosamente y los programas abarquen un temario de interés común para ambos países.

El intercambio universitario es algo más que una cuestión pedagógica. Es un aspecto de la sociología de la cultura que importa mucho cultivar. El prestigio de un país depende mucho de la calidad de los ciudadanos que pueda destacar ante el mundo como exponentes de su capacidad intelectual y artística. Por otra parte, hay en la órbita cultural de la humanidad cuestiones que sólo pueden ventilarse eficazmente a través del diálogo personal y directo. El intercambio de profesores puede, en ese sentido, contribuir al esclarecimiento de muchos puntos de vista equívocos, oscuros o simplemente borrosos, que existen en las relaciones de Cuba con los Estados Unidos y cooperar asimismo a un mayor conocimiento y amistad entre ambos pueblos.

Tanta importancia tiene, a nuestro juicio, el intercambio de profesores universitarios que estimamos que no debiera limitarse a los Estados Unidos, sino abarcar todo el continente americano. El desconocimiento en que viven los pueblos americanos aún respecto de aquellos que son sus vecinos es ya un tópico del hispanoamericanismo. Entre los pueblos de América apenas no existen otras relaciones que las meramente formales de la diplomacia. En Cuba, en México, en la Argentina interesa más lo que ocurre en los Estados Unidos, en Europa y hasta en el extremo Oriente que lo que sucede en cualquier nación hispanoamericana. Estamos más al tanto de la política inglesa o francesa que de la política mexicana, peruana o chilena. En los mismos centros de enseñanza secundaria y superior no se concede a los estudios geográficos e históricos sobre América mayor importancia que la que se concede al estudio del resto del mundo. Y en el orden literario, el libro español, el libro francés, el libro norteamericano circula más que el libro editado en México, en Buenos Aires o en La Habana. Es ahora con motivo de la paralización o disminución de las actividades editoriales en España, cuando las editoriales de América han comenzado a distribuir con profusión sus libros por el mercado hispanoamericano.

Mucho se ha hablado de la necesidad de romper ese aislamiento en que viven las naciones de nuestra América respecto de sus hermanas en idioma y cultura. Tal vez la mejor manera de lograrlo sería el establecimiento de relaciones que no fueran exclusivamente diplomáticas. Un comercio más intenso entre los países del continente sería decisivo a ese respecto. Y damos a la palabra comercio su más amplia acepción. Ni nos aferramos a un materialismo netamente utilitario ni nos decidimos por un espiritualismo utópico sin base material. Creemos que tan falta hace el tráfico de mercancías como el comercio de ideas. La América debe acomodar sus aranceles a uno y otro trasiego.

¿Por qué la Universidad de La Habana no asume la iniciativa de organizar un intercambio de profesores con las universidades hispanoamericanas? Sería una empresa de americanismo transcendente que la acreditaría ante el continente y ante el mundo.

Al Margen de la Historia

TRES ANECDOTAS

I

Allá por el año de gracia de 1825, era Arzobispo de Santiago de Cuba el Excelentísimo e Inlustrísimo señor don Mariano Rodríguez de Olmedo y Valle, hombre de orgullo extraordinario y de una soberbia que no reconocía límites.

Lucía su escudo de armas con la leyenda del apellido Valle: «El que más vale, no vale tanto como vale Valle», y hacía bueno el mote, mostrándose con una arrogancia principesca.

Un sacerdote andaluz quiso jugarle una mala pasada al señor Arzobispo, y el domingo 21 de enero de 1835, aprovechando que la catedral estaba de bote en bote y que el prelado oficiaba de pontifical, escaló el púlpito y dijo:

—El que más vale, no vale nada en este valle... de lágrimas.

Hubo un silencio angustioso. Pero el sacerdote, don José de Tandrón y Martínez, prosiguió su sermón sin dar la menor importancia a la frase que acababa de pronunciar.

Ni que decir tiene que el osado orador fué felicitadísimo por los enemigos del señor Arzobispo, pero éste, a título de jefe, «lo premió» enviándolo a España bajo partida de registro, y allí fué condenado por insolencia inexcusable a tres años de penitencia canónica.

II

Cuenta José Caminero—leído y admirado redactor del DIARIO DE LA MARINA—que en los jardines de Kensington, contiguos al Hyde Park de Londres, le ocurrió un incidente graciosísimo.

Caminero y varios oficiales del crucero Cuba llegaron al parque, y no sabiendo qué camino debían tomar, interrogaron a un «bobby»—nombre que dan a los policías en la capital inglesa—y éste, secamente, les respondió:

—Keep up straight and then turn yo your left. (Siga derecho y luego a la izquierda).

Uno de los oficiales cubanos, creyendo que el policía estaba equivocado en su información, dijo en alta voz:

—Ese tío es un burro y no sabe lo que está diciendo.

El «bobby» volvió la cabeza y, en perfecto español, exclamó:

—El burro lo es usted. Yo llevo muchos años aquí y sé lo que me digo.

—¡El policía aquel era... gallego!

III

Un periodista inglés solicitó y obtuvo una entrevista de Teodoro Roosevelt, el gran Presidente de los Estados Unidos.

Durante más de dos horas, estuvieron conversando el estadista y el repórter; pero Roosevelt cambiaba frecuentemente de tema, sobre todo, cuando su interviuvador quería conducirlo al terreno personal.

Ya a punto de retirarse, el periodista formuló una pregunta:

—¿Me quiere usted contestar, Señor Presidente?

—Con muchísimo gusto. ¿De qué se trata?

—Es muy sencillo. Cuando usted tiene un grave problema que resolver, ¿a quién acude?

—A mi único consejero.

—¿Y cuál es su único consejero?

—Un libro.

—¿Un libro? ¿Cómo se llama?

—La Constitución de los Estados Unidos. Créame que es infalible.

José SANCHEZ-ARCILLA.

VIVEZA INFANTIL

Por Roseñada

«Cuba tendrá un Palacio del Niño»

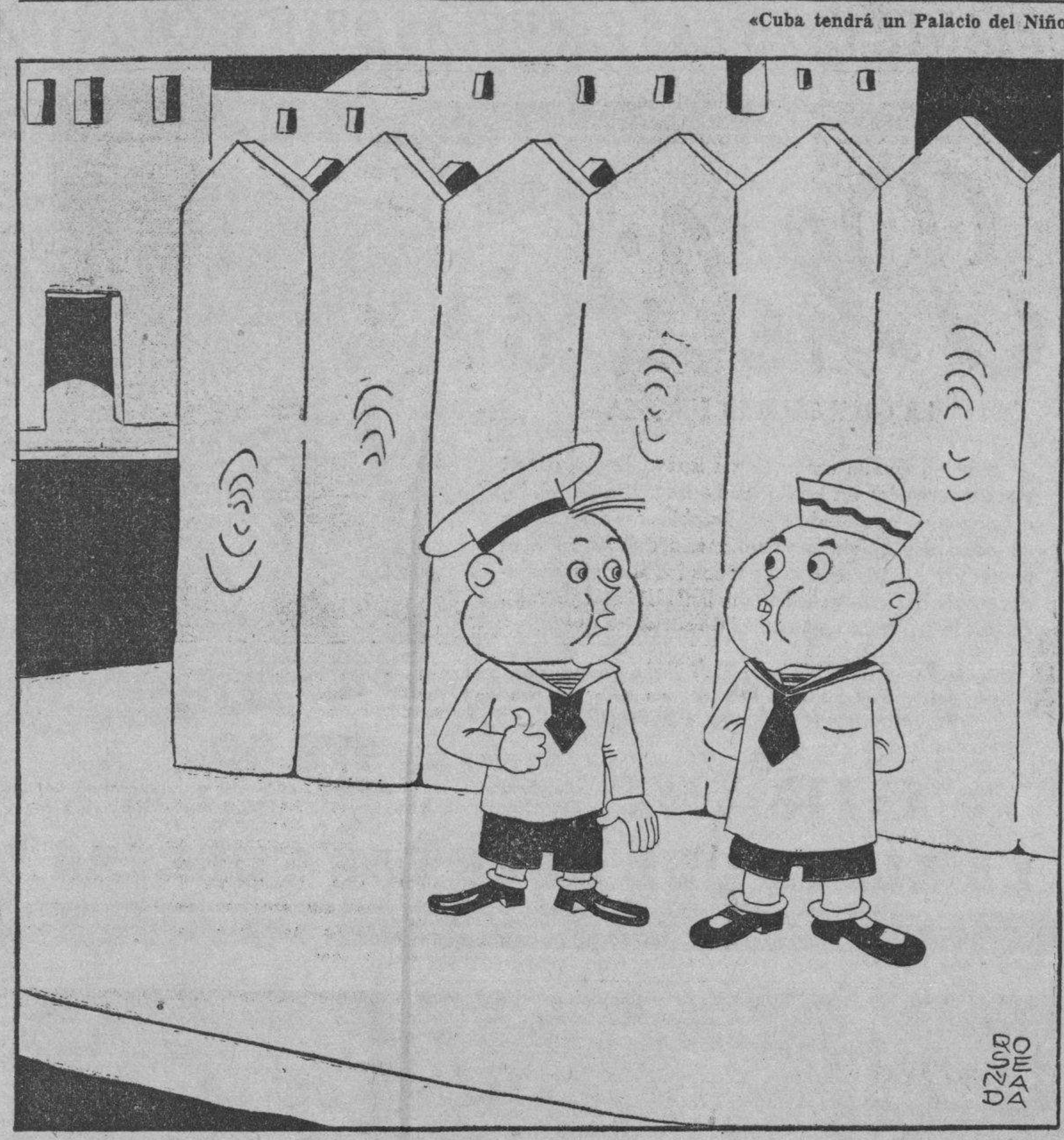

—¿Te enteraste que nos van a regalar un palacio?
—¿Con potro de martirio y todo?

EL MAESTRO RICARDO ZOZAYA INICIA UN INTERCAMBIO MUSICAL DE PANAMA CON CUBA

En la Asociación de Escritores y Artistas Americanos el doctor Pastor del Río nos hizo el honor de presentarnos a don Ricardo Zozaya, español de ilustre familia intelectual, recién venido de Panamá. La charla que escuchamos durante varios minutos nos prometió tema interesante para una interviú, que solicitamos y fué concedida para 24 horas más tarde.

Hétenos frente al maestro y su linda hija Victoria Zozaya, que resulta ser cubana, aunque nació en el Ecuador...

—Es que mi madre, Joaquina Montserrat, lo es y también lo son mis hermanas Juanita y Consuelo...

—Entonces ¿conoce usted a Cuba? ¿Ha vivido aquí? — preguntamos a Zozaya.

—Dirigí durante mucho tiempo una compañía de zarzuela —informa— y recorrí toda la isla. Pero hace once años que radico en Panamá, de cuyo Instituto Nacional soy profesor de Música, y fundé y dirijo el Orfeón del Instituto y también «Orfeo», una revista musical, gratuita, de divulgación, para fomentar la afición a la música y orientar al público. Tengo demás un Trío de Música de Camera.

—¿Compone?

—Mal; pero compongo. Lo último que hice fué para el Orfeón: «Barcarola». Mi «Himno a Bolívar» lo han interpretado también en Venezuela. Y otras cosillas más, para violín y piano, cello y piano...

Ricardo Zozaya

—¿Conciertos?

—He recorrido treintidós países con el violinista Dalmau y el violoncellista Sykora, de pianista acompañante y a veces como solista. Toda la América... hay países que he visitado varias veces y parte de Europa, hasta que eché el ancla en Panamá.

Pastor del Río nos anunció que el señor Zozaya estaba enfrascado en una labor muy interesante y dejó la noticia para revelarla en esta interview. Es nada menos que la constitución de la primera filial de la Asociación de Escritores y Artistas Americanos, que dejó funcionando David Aizcorbe—periodista, esgrimista y caricaturista cubano—cuando estuvo en Panamá como cronista de los recientes Juegos Olímpicos.

—Preside nuestro grupo —informa el señor Zozaya— el doctor Octavio Méndez Pereira, Rector de la Universidad y literato de categoría, que estuvo aquí en septiembre último, ofreciendo conferencias para la Hispano Cubana. A mí me han honrado con la Secretaría. Las personalidades más destacadas en las letras y las Artes de Panamá están interesadísimas en ese movimiento continetal. Yo voy a iniciar una labor de intercambio, ofreciendo en la Habana un concierto de música netamente panameña, bajo los auspicios de la Central de nuestra Asociación. He traído música para banda, de compositores panameños y espero terminar esta misión a mediados o fines de abril. Deseo llevarme música cubana a Panamá, y estoy estudiándola y observando el ambiente... Este es mi sexto o séptimo viaje a Cuba, y puedo asegurar que desde la primera vez —1908— he notado que la música de este país perfila vigorosamente sus contornos autóctonos, y los compositores obtienen un refinamiento y una perfección técnica que le dan mayor interés y valor artístico cada día...

Escuchando a Pastor del Río y sus proyectos de vastas proporciones continentales—termina el maestro Zozaya—me siento íntimamente halagado, porque siempre, durante mis viajes por todos los pueblos de esta patria grande hispanoamericana, me preguntaban cómo era posible que viviesen sin conocerse casi, sin intercambiar sus positivos valores intelectuales y espirituales, siendo, como son, todos hermanos, hablando la misma lengua y poseyendo una psicología muy semejante, a pesar de las mezclas de razas y de las influencias locales de clima y de ambiente... La Asociación plasma aquel duradero aunque vago sueño mío, y por eso, y por sus nobles y constructivas finalidades, pondré a su servicio todos mis entusiasmos y mis conocimientos todos.

A. M.

A TRAVES DE LA VIDA

IMPRESIONES DE ARTE

El último libro de Don Ramón Vasconcelos se titula **Montparnasse**, que es uno de los barrios de París. Hago esta explicación porque veo que cuando dan por radio una ópera, como **Aida**, que data de la inauguración del canal de Suez, explican el argumento y hasta su psicología. Montparnasse tiene su carácter, su jardín del Luxembourg y sus pintores.

Sobre éstos—a título de «Impresiones de Arte»—es donde ha fijado su atención el eximio sociólogo, retratándolos de mano maestra con una observación tan sutil al par que profunda, que no parece sino que ha convivido con ellos, estimando con longanimidad generosa el concepto del arte que de la pintura, sobre todo, han imaginado los adeptos de la nueva escuela, que ha suprimido las reglas fundamentales del arte de representar con líneas y colores las obras de la naturaleza.

Es muy interesante esa serie de estudios sobre cosas y personas, que han llegado a figurarse que el talento se adquiere como una baratija y que el trabajo largo y profundo no es necesario para conseguir la perfección y menos la personalidad. Vasconcelos expone, piadosamente, lo que producen cerebros enfermos que no perciben lo que está desdibujado, lo que es anormal y hasta monstruoso. Yo he visto, de esas pinturas unas manos con muchos dedos y al autor, que no se daba la pena de explicar aquella visión, nos recordaba lo que nosotros los criollos llamamos «la mano de plátanos».

Es una enfermedad, sin duda alguna, este **detraquement** que todo lo acomete sin explicarlo y que no tiene el más simple fundamento que justifique la acción. Bien es verdad que aún aparecen en las avenidas del romántico jardín del Luxembourg algunos tipos destacados de la «Vie de Bohéme» de Henri Murger que si aún perdura es gracias a la suave y delicada música que ha servido para consagrarla. Cuando he visto uno de esos tipos he pensado en la mentalidad de aquel cerebro tan poco elevado que nada, ni aun las guerras que todo lo transforman, había logrado modificar aquellas ilusiones tan añejas y vulgares.

He contemplado con profunda emoción las pinturas de Ingres, ante las cuales parece imposible que pueda hacerse nada más aproximado a la verdad. Lo mismo me ha sucedido con Ribera y con los grandes maestros que sobre el colorido tenían la impecable virtud del diseño perfecto. «La honradez del artista está en el dibujo»—ha dicho Ingres. Pero la inconsciencia como la ignorancia no necesitan consejos ni admiten preceptos.

En mis once años de París, vividos como un sueño, no he sido concurrente asiduo de «Le Dôme», «La Rotonde» u otros cafés que nada me decían. Bien es verdad que yo pertenecía al barrio de «Montmartre», con Bonafoux, Blasco, los otros corresponsales españoles y los literatos y políticos, que se reunían en el «Critérium» que era una «brasserie» que aún debe existir, por la rue du Havre. Viví algún tiempo en las proximidades de la Plaza Saint Georges y respiraba a diario el ambiente de la rue Pigale, los efluvios de Notre Dame de Lorette, y deambulaba por aquel dédalo de callejuelas que parten del boulevard de Clichy. Desde [illegible] ñaba, soberanamente, el Molino Rojo, que fué siempre una sentina de rastacueros, y jamás me dejé ver por los restauranes como la «Rata muerta», hechos para turistas curiosos y un tanto imbéciles.

En Montmartre pululaban, también, los «artistas» incoherentes y los que miraban con desdén la impecable factura de Leon Bonnat. El insigne periodista Henri Rochefort era un eminente crítico y escribía para «Le Figaro» el juicio del Salón anual de pintura y escultura. Pues bien, al llegar al retrato del general Boulanger, hecho por Bonnat, tuvo, como único juicio, esta ocurrencia espiritual y parisiense, que fué decir: «¡Bonjour, general!» como si saludase a una persona viviente!

Entre las siluetas que presenta Vasconcelos—también con una espiritualidad muy literaria—se señalan figuras de mérito como Torres y Besnard-Fortin, que no pueden menos que destacarse «uber alles» como dicen los alemanes. Vasconcelos piensa, tal vez, como Lamartine que **«l'ideal n'est que la verité à distance».**

Héctor de Saavedra

DESDE PARIS

EL SUPLICIO DEL OBELISCO

Plantado en medio de la plaza de la Concordia, el Obelisco de Luqsor es, a la hora que escribo, un simple reloj de sol. La municipalidad de París le ha dado una ocupación práctica, lo que ha causado un poco de admiración y ha dividido la opinión pública en dos bandos: la que acepta sin muchas protestaciones esa transformación, y la que se rebela, combatiéndola.

Para nosotros eso representa un suplicio más del pobre obelisco. Siempre creímos que su traslado desde Tebas a París, en 1835, no pasaba de ser un desarraigo doloroso y un atentado contra el sentido armonioso de los monumentos antiguos. En medio de una plaza parisiense, ese obelisco resulta tan absurdo como un castillo medioeval del Loire trasplantado a New York. Lo arrancan de su medio natural, de su paisaje aborigen, de entre su familia, para exilarlo en una ciudad occidental, en la que no puede sentirse sino un desterrado ilustre. Desde hace mucho tiempo estaba considerado así, porque los mismos franceses, por lo menos el escritor francés León Gozlan, amigo de Balzac, decía textualmente en un pliego de crítica severa:

«Este obelisco no tiene ningún parentesco de sangre ni de espíritu con la plaza de la Concordia, ni con ninguna otra plaza de París. Es un robo hecho al desierto, a la antigüedad y a la poesía. La estatua de Pedro el Grande transportada de San Petersburgo a la plaza de la Concordia; la catedral de Reims trasladada a México; la Columna Vendome llevada a una ciudad africana, no resultarían tan monstruosamente colocados como este obelisco egipcio en pleno París».

Pero en fin, allí estaba el maravilloso monumento de granito arrancado al templo de Tebas. El crimen dejó solitario, a la entrada del templo, a otro obelisco: al hermano de éste, que con éste hacían de centinelas del Templo desde que los inauguró Sesostris, bajo un sol africano, en una ceremonia religiosa, hacia 1220 años antes de Cristo, a orillas del Nilo. Yo conozco, yo he pasado mis manos curiosas y emocionadas sobre el pilón de que fué arrancado, y a tres metros de distancia del pilón vacío he visto, y he tocado también con mis propias manos, el obelisco solitario.

Pero en fin, como os digo, aquí estaba la aguja maravillosa cuajada de geroglíficos, y eso era ya un consuelo. Andando el tiempo quizás sería devuelto a Tebas y restituído a su hermano, el otro obelisco solitario.

Sólo que eso de venir, a estas alturas, cuando cuenta más de treinta siglos de existencia, a servir de reloj nos parece una heregía y un crimen. Los diputados de 1938, que salen del Palais Bourbon para atravesar la plaza; las midinettes del faubourg Saint Honoré y de la rue de la Paix que la atraviesan en sentido contrario; los chauffeurs urgidos, los turistas sin retardo, todo ese mundo mundillo heteróclito y multicolor va a mirar «su reloj». Si hablara ¡qué protestas airadas, diría desde lo alto de su treinta siglos! ¡Qué reivindicaciones en lengua faraónica y qué imprecaciones ardientes lanzaría!

Se trata, evidentemente, de una escandalosa falta de respeto. De una falta de respeto indigna de una ciudad sensible e intelectual como París, la única cosmópolis moderna verdaderamente intelectual y sensible. El único consuelo que le queda al gran exilado convertido en reloj es que en París no hay casi sol. Las brumas del valle del Sena son espesas y tercas durante varios meses consecutivos. Su rol de medidor del tiempo—¡él, que conoce a fondo lo que es el tiempo!—va a ejecutarlo sin ninguna fatiga, por falta del elemento principal. Si pudiera, después de insultar en lengua de Ramsés a los ediles parisienses, sonreiría con ironía piadosa, porque compararía el sol sin sangre de París con el sol de salamandras de Tebas, la lejana patria de cuyo seno no debieron haberlo arrancado jamás. El suplicio del obelisco, pues, será más teórico que real, por la falta de la materia prima en los relojes de sol. Su dignidad sólo ha sido herida a medias...

Eduardo Avilés Ramírez

UN BARCO CON OIDOS

LA HAMBURG - AMERICA - LINIE ENSAYA UN NUEVO RADIOGONIOMETRO

La niebla es el peor enemigo de la navegación. Cuando estorban la observación los densos velos de las bajas nubes y absorben el ruido de las máquinas, pasan los marinos horas de agobiante labor. El capitán se halla en permanencia en el puente de mando, aunque la niebla dure diez o veinte horas. Oficiales y demás tripulantes han de someterse a un servicio muy pesado de vigilancia: cada uno de ellos observa el mar en todas direcciones y la máquina funciona con potencia disminuída. Los barcos disponen ya de varios recursos técnicos: señales radiofónicas de orientación, sondas de eco, señales acústicas submarinas y sirenas. Con ellos se defienden de los peligros que encierra la niebla.

Ahora se acaba de inventar un nuevo aparato, más sensible que el oído humano y que por tanto registra a mayor distancia los barcos que se acercan y las señales de advertencia o alarma. En el vapor rápido «New York», nave-insignia de la Hamburg-Amerika-Linie, se están realizando ensayos con ese aparato. El único ejemplar del aparato que existe está situado en la cubierta de señales de la nave y los resultados, consignados en un disco bien visible, pueden ser comunicados al puente de mando por medio de un tubo acústico.

Aprovecha este aparato la posibilidad de recoger sin intermediario ni desviación las ondas sonoras. Dos pabellones de más de un metro de diámetro construídos con la misma disposición que el órgano auditivo humano e imitando las circunstancias de la naturaleza son maniobrados desde un puesto de observación y hacen perceptibles al observador ruidos que no registra todavía el oído humano.

Compónese el aparato de dos partes giratorias: el pabellón receptor (paraboloides) y los órganos de transmisión (elipsoides). El inventor es un teniente coronel del ejército austriaco y el aparato lo ha construído el conocido establecimiento vienés de óptica C. P. Goerz.

Los ensayos se han verificado con boyas acústicas, campanas, ruidos de maquinaria y sirenas. Los resultados obtenidos justifican la esperanza de que se trata de un instrumento beneficioso para auxiliar a la navegación en casos de niebla. La Hamburg-Amerika-Linie continúa los ensayos.

La zona neutral de la cultura

El Secretario de Educación, doctor Sirgo, y el Director de la Sección de Cultura, doctor Chacón y Calvo, y el doctor Medardo Vitier, en los discursos que pronunciaron, respectivamente, al entregar los premios de los concursos de Literatura, coincidieron en una idea fundamental: la de la unión y compenetración espiritual que éstos estimulaban y fomentaban con poderosa eficacia.

«Estos concursos—dijo el doctor Chacón y Calvo—mantienen la cultura como una rona neutral».

«Acercarse es casi comprenderse; y la cultura no es sólo la formación de la inteligencia, sino también de la conducta»—manifestó el doctor Vitier.

«Deseo hacer de la cultura—declaró el doctor Sirgo—una pasión única por sobre las otras pasiones, pues que sólo con ella se puede salvar la humanidad del porvenir».

Ha de sobrepasar, en efecto, la cultura auténtica, la cultura sana, todos los lindes políticos, sociales y hasta nacionales. La cultura ha de ser amplia, serena y liberal. No puede nutrirse de partidarismos y sectarismos de ninguna clase. No caben en ella odios ni envidias ni rivalidades. No la pueden ofuscar ni exaltaciones ni apasionamientos.

Esos concursos literarios abiertos por la Secretaría de Educación y por ella premiados son las lides más nobles, más hidalgas y más caballerescas de todas las que riñen los hombres. Unen en vez de separar; edifican en vez de destruir; iluminan en vez de entenebrecer; estimulan en vez de abatir. No se mira en esas justas a qué partido pertenece el concursante. La política no tiene en ellos ni los Jurados nada que decir ni que hacer. Es solamente el mérito literario de la producción presentada, escrupulosamente examinado y ecuánimemente discernido el que debe prevalecer.

Son esos concursos remansos apacibles y confortadores en medio de las luchas intestinas, tan estériles, tan atomizadoras y tan disolventes en que se debaten los hombres. No es, por cierto, de estas luchas de donde han de salir la vigorización, el sólido engrandecimiento, el preclaro prestigio y la gloria estable de la Nación. De la cultura modelada y acendrada por esos concursos han de nacer aquella comprensión, aquella fusión espiritual, aquella magnanimidad y aquella robustez de alma que han de impulsar a Cuba hacia la paz, hacia el bienestar y hacia el más alto y duradero progreso. La cultura ha de ser el inmenso arco-iris que una a los cubanos y a todos los hombres aun en medio de las más borrascosas tormentas.

Sed cada vez más intensa de ella tiene el pueblo cubano, como se ve en sus centros docentes, ya oficiales, ya privados; como se advierte en el afán, cada vez más vivo y más ansioso, con que busca el libro y con que asiste a la conferencia y a todo acto y manifestación intelectuales y artísticos; como se palpa en esa noble porfía con que acude a los concursos literarios. Hace muy bien el Estado en estimular ese anhelo cultural de Cuba, sin regateos ni tacañerías. Sería necio y mezquino apasionamiento el negar que el Gobierno actual ha roto aquella cerrazón de arcas de que respecto al fomento de la cultura padecía Cuba. Hasta ahora, no se habían multiplicado centros docentes oficiales ni se habían abierto Institutos Cívico-Militares ni se habían organizado apenas concursos literarios y científicos. Es ésta una labor a la que nadie puede regatear el elogio.

Claro está que todavía queda en ella ancho campo que andar. Nunca significará prodigalidad ni derroche lo que el Estado invierta en estímulo y acicate de la cultura. Aún anhela vivamente el doctor Chacón y Calvo llevar a la realización algunos de aquellos proyectos como el de las misiones culturales y el de las bibliotecas ambulantes, que desde que subió, para tanto bien del país, a la Dirección de Cultura, tiene en su programa. Pero lo hecho ya por el Estado en este campo ha de ser un impulso más para lo que todavía queda por hacer.

PERFILES

JACQUELINE RECAMIER

Una actriz, una recitadora más entre la pléyade femenina que recorre el mundo escénico?

A juzgar por la alta crítica mejicana que ha conocido últimamente sus actuaciones en la doble modalidad de intérprete de la farsa y la poesía, una actriz completísima y una recitadora que «tiene la rara virtud de ser original en su género».

Originalidad, ciertamente; nuestro público ha visto desfilar desde hace unos años nombres y figuras de recitadoras más o menos convencidas de que su manera es la única indiscutible y magnífica. Desde los días clamorosos de la muy ilustre y muy arbitraria Berta Singerman, viene floreciendo en nuestras Américas una teoría de mujeres cultivadoras del arte divino del verso. La originalidad que a muchas de ellas se confiere, no es a veces sino un engolamiento, un gritar, una quejumbre un romper de la armonía íntima y preciosa del canto lírico, epopéyico y dramático.

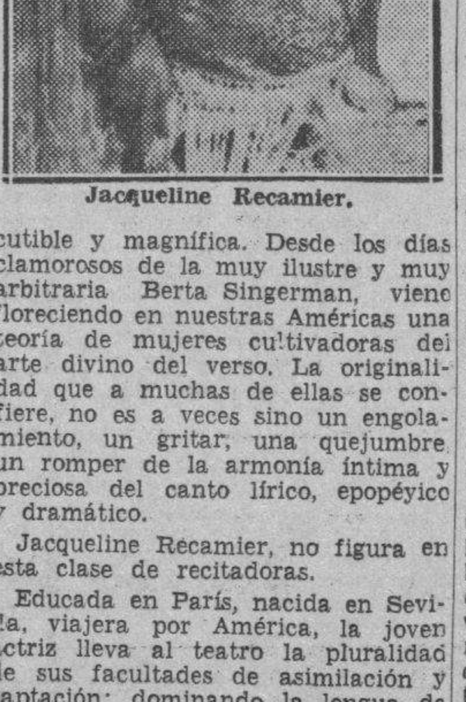

Jacqueline Recamier.

Jacqueline Recamier, no figura en esta clase de recitadoras.

Educada en París, nacida en Sevilla, viajera por América, la joven actriz lleva al teatro la pluralidad de sus facultades de asimilación y captación; dominando la lengua de Hugo y de Baudeleire comunica a la poesía francesa su más fina espiritualidad, su más exacto matiz.

Luego que la actriz recuerda sus comienzos en Francia con «El orgullo de Albacete» para saltar en pocos años al drama intenso y rudo de «Tierra Baja» y a la sonora musicelidad de los versos del Tenorio, hurga en nuestra curiosidad esta pregunta, por demás ingenua:

—Era el público francés?

—En su mayor parte, sí, y lo notable fué que al cabo de quince representaciones seguidas del Tenorio, había que vender localidades extras que se acondicionaban en los pasillos.

Innegable sugestión del verso en los tablados; innegable poder del verso en las muchedumbres; desde que los poetas —según Eutiquio Aragonés, que dirige la escenificación de estos recitales—, descendieron de sus torres de marfil, y se dieron cuenta de que en el tumulto humano había que clavar la flecha diamantina del sentimiento por la difusión generosa de la voz que modula sus estrofas viene notándose en los pueblos un ansia creciente de belleza. Como él también pensamos muchos y nuestro pensar nos lleva a la conclusión del alto bien que difunden entre los pueblos las grandes recitadoras que van dejándoles el regalo mirífico de las más puras, más clásicas, más entrañables esencias poéticas.

La actriz a quien esperamos conocer muy pronto, trae a la escena cubana un modo muy suyo y muy original de ofrecernos la poesía interpretada. Unida en la vida y en el arte con un escritor poeta de libros y de comedias, conferencista y director teatral —el señor Eutiquio Aragonés—, sus recitales participan de la doble valiosísima influencia del sentir y el elegir clara y minuciosamente contrastados. La novedad de su oferta artística consiste en la adaptación que ellos denominan «de la fórmula teatral» adaptación completa del ambiente, la época y la vestidura que corresponden a cada cuadro poético

Para el temperamento ampliamente comprensivo, para la sensibilidad luminosamente despierta de Jacqueline Recamier, no existen dificultades; uno y otra se adueñan de la vida y de la fuerza significativas del recitador, y aunque sus predilecciones son para lo dramático y sentimental, va desde las sublimidades Shakespearianas y las gracias anacrónicas hasta las piruetas y chisporroteos vanguardistas con tal de que en ellos tropiece con el hilillo de cristal de la emoción. El imperativo ineludible en las actuaciones y en la vida y único del sentimiento. La flexibilidad de esta mujer es el esencial de sus talentos y de su dones, su depurado buen gusto y sus insaciados afanes de superación la consienten abarcar todas las escuelas y formas de la vieja y la nueva poesía, de aquí que sus recitales—informados de la misma aspiración selectiva de su compañero y director Sr. Aragonés—adquieran la plenitud de gracia, de belleza y de encanto exquisitos que les reconoce y proclama el historiador y conferencista parisién Henri Goirán. En sus recitales clásicos griegos, ingleses, poetas del siglo de oro, princesas de Lutecia como Helen Vocaresco: líricos contemporáneos de América y de España, toda una constelación espléndida de poetas va trasmutando las esencias divinas y humanas de su arte en el corazón, en los brazos, en las pupilas y en la lengua de esta gentil mujer.

La Habana, en donde suman miles los adeptos de Nuestra Gran Señora la Poesía, en este convite de exquisiteces escuchará a una artista del verso—exigente en grado sumo consigo misma, ansiosa de superaciones y de perfecciones que rompan y desborden los moldes viejos en innovaciones de luz y de belleza—le ofrecerá fuego, llanto y mieles de su alma en el vaso murrino de sus labios.

Mercedes Valero de CABAL

EPISTOLARIO DE OTEYZA

Sr. Carl Velbinger.
Washington.

Muy señor mío:

Caso único es, desde luego, en la historia del periodismo mundial, que publiquen los diarios la noticia de una comida, dada por quien, como usted, no tiene siquiera criada que haga el trabajo de la cocina y el servicio de la mesa. Cuando un modesto empleado que llegó a tal subiendo de obrero humilde invita a un matrimonio amigo, todo lo más se encarga de notificar el suceso la esposa del anfitrión, en el comadreo habitual con las vecinas.

Las comidas de invitación son reseñadas por los periódicos, y sólo dentro de las crónicas sociales, generalmente, cuando quienes las dan pertenecen al «gran mundo». Sin embargo, en la excepción que esa dada por usted constituye, hay el justificante de que al dicho mundo calificado de grande pertenecen sus invitados. Fueron estos John D. Rockefeller y señora, hijos del difunto Rey del Petróleo y continuadores así de una de las dinastías monetarias. Tales dinastías son hoy las más respetables, sobre todo en los Estados Unidos donde otras de origen divino no existen y tienen que conformarse con las de origen humano y aun inhumano.

Encuentro bien, pues, que los periódicos estadounidenses publicasen la noticia de la comida que usted, secundado por su esposa en funciones de cocinera y sirvienta, dieron al matrimonio Rockefeller. Y encuentro asimismo bien, que se explique por qué ustedes ofrecieron la comida y los señores de Rockefeller la aceptaron, en demostración de que fué cosa absolutamente natural.

Siendo usted obrero de los californianos pozos de la Standard Oil hizo conocimiento con el hijo del presidente de la compañía, que llegó al lugar de su trabajo en visita de instrucción. Se le designó a usted para que guiase al curioso visitante por la explotación, con lo que permanecieron ambos juntos varios días simpatizando hasta el punto de que el conocimiento trocose en amistad entre los dos. Pasaron los años, retirado usted como obrero obtuvo un puesto insignificante en las oficinas de Washington y volvió a encontrarse con el antiguo amigo. Entonces ocurrió lo que ocurre siempre entre dos amigos que no se ven hace tiempo: el uno invita a comer y el otro acepta la invitación.

Esto ha sido todo y todo no ha sido más que esto. Se lo señalo a usted, porque los colegas estadounidenses no se han limitado a reseñar la comida en cuestión y a explicar cómo fué dada por ustedes y recibida por los señores de Rockefeller. Algunos se han extendido a comentar el suceso, equivocándose completamente en sus comentarios.

La inmensa mayoría de ellos cayó en el error de decir lo más fácil, que es la manera de equivocarse con mayor facilidad. Sí; casi todos los comentaristas convienen en que los señores de Rockefeller ofrecieron al mundo un gran ejemplo de democracia, cosa que, si los hijos del vendedor ambulante que fué en sus comienzos el viejo John se lo creen, será porque son tan tontos como aquellos faraones que se creían hijos del Sol. Conque... pasemos a otra cosa.

Esta otra cosa es la que ha dicho columnista tan distinguido como Walter O'Keefe, que ha logrado destacarse de sus compañeros, cayendo en error más grande todavía. El comentario referido dice así: «Clara muestra es de que las relaciones entre el obrerismo y el capitalismo van mejorando, este hecho de que los obreros empiecen a dar de comer a los capitalistas». A lo que yo quiero añadir ¡que no vaya usted a creérselo!

Si acaso, mejorarán las relaciones entre el obrerismo y el capitalismo cuando los capitalistas empiecen a dar de comer a los obreros. Y puede ¡que ni aun entonces! Por lo demás, ni usted invitando a comer a un antiguo amigo suyo, ni su antiguo amigo aceptando la invitación, han hecho nada de particular. Lo que le participo, con el encargo de que se lo comunique a John D. Rockefeller (hijo).

Y sin más, quedo de usted atento s. s. q. e. s. m.

Luis de Otoyza.

La Habana, 19 de marzo de 1938.

FECHAS Y ANIVERSARIOS

Marzo 18

—En 1800 nació en Berlín, Francis-Lieber, el publicista germano-americano que fué gravemente herido en Waterloo en cuya batalla operó a las órdenes de Blucher. Francisco Lieber murió el 2 de octubre de 1872.

—En 1768 murió en Londres, Lorenzo Sterne, el famoso novelista inglés.

—En 1911 murió en la Habana el inspirado poeta portorriqueño José Mercado quien con el pseudónimo de «Momo» legó bellísimas composiciones a la poesía antillana.

—Se cumple el décimo octavo aniversario de la muerte de Benito Pérez Galdós. La figura excelsa del gran novelista desaparecido es tan conocida mundialmente que se hace innecesario repetir su biografía. Las Palmas, la bellísima capital de la Isla de Gran Canaria fué la cuna del insigne Pérez Galdós. Allí entre la frondosidad y exuberancia de aquella tierra casi tropical nació en 1845 el que había de inmortalizarse con sus «Episodios Nacionales». Galdós triunfó en la escena y en el libro. Entre sus obras teatrales, sobresalió su «Electra» que puede decirse constituyó el escándalo del siglo XIX ya que era un latigazo que fustigó duramente a la burguesía de la época. Republicano, pero de unas ideas basadas en la más inmaculada pureza vertió en sus célebres «Episodios Nacionales» todo el rencor que a su espíritu honrado y digno le producía la podredumbre de la nefasta etapa Fernandina que epilogó el destronamiento y destierro de Isabel II para dar paso al breve pero honroso reinado de Amadeo I. Pérez Galdós fué un verdadero artífice con la pluma y su honradez literaria fué tan imparcial, que supo hermanar cual ningún otro el oro y la escoria en que se hallaba mezclada aquella España desde la época de su decadencia a raíz del desastre de la Invencible. Por ello es que la obra de Pérez Galdós tiene tan marcados y significativos contrastes, y la misma pluma que fustiga y execra la villanía del asesinato de «El Empecido» o de Torrijos y sus compañeros, exalta en su máxima grandeza la epopeya del Parque de Monteleón el 2 de mayo de 1808, o la figura del gran Palafox en la invicta Zaragoza o la del general Alvarez de Castro frente a las baterías francesas en los muros de Gerona. La figura de Pérez Galdós se agiganta a medida que pasan los años y es ciertamente un libro abierto en el que mucho pueden aprender las generaciones venideras.

—En año 978 de nuestra Era, y a la temprana edad de quince años murió asesinado en el Castillo de Corfe, en Dorsetshire Eduardo el Mártir, Rey de Inglaterra.

M.E.C.D. 2016

Más atrayente
Más sugestivo
Más codiciado
Más valioso
Más seductor
Más deslumbrante
Más tentador
Más discutido
Más anhelado

Que:
Una Onza de Oro

CRONICA HABANERA

EN LOS QUINCE

Mignon Olmo y Fernández Garrido, figurita que empieza a brillar en sociedad con el triple encanto de la gracia, la belleza y la simpatía, cumple en esta fecha los suspirados quince años.
Con tal motivo se verá halagadísima por sus amistades.
Un día feliz le deseamos.

EN EL COUNTRY.—Un animado almuerzo tuvo efecto ayer en el aristocrático Country Club de la Habana.

Organizado fué por las encantadoras señoritas Marita Scull, María Luisa de la Torriente y Carmelina Gastón y por la joven dama María de la Torriente de Giménez, en honor de la señorita Antonieta de Goicoechea y Abreu para despedirla de la vida de soltera.

Como es sabido, la bella Antonieta contraerá matrimonio el próximo jueves en la Iglesia de la Merced con el conocido doctor Pedro Du-Quesne y Zaldo; boda de gran rango y distinción que está llamada a revestir todos los caracteres de un gran acontecimiento.

Al almuerzo de ayer, desarrollado en la mayor animación, asistió solamente el grupo predilecto de amigas de la señorita Goicoechea.

Se encontraban allí Maggie Dufau, Hortensia Díaz Albertini, Mercedes Alvarez Pedroso, Nenita y Angelina Ariosa, Margarita Pedroso, Inés María Blanco, Kika y Mimí Sánchez, María Kindelán, Adriana Maduro, Gloria Barrios, Nena Ramírez Olivella, Mercy Montoulieu, Elena y Sylvia Bru, Mercedes Alvarez Pedroso, Elisita Montoro, María de Lourdes del Valle, Lula Valverde, Gisela Pérez y Hortensia Silva.

María Antonia Morales, Mercedes Cabrera, Seida del Portal.

Y la joven y bella dama María Du-Quesne de García Rayneri.

Después del almuerzo le fué ofrecido a la señorita Goicoechea un Kitchen Shower.

Fué un almuerzo animadísimo.

ALMUERZO PROXIMO.—El próximo lunes, para obsequiar a sus amistades de la sociedad habanera, ofrecerá un almuerzo la señora Iraida Salazar viuda de Lombard, gentilísima dama cubana que reside en los Estados Unidos y que actualmente disfruta una temporada en nuestra capital.

Dicho almuerzo tendrá efecto en la finca «El Kuko» en la carretera de Arroyo Arenas.

EN LA FECHA DE MAÑANA. — Bajo la advocación de San José, festividad católica de mañana, celebran su santo el doctor José Enrique Bringuier, Honorable Señor Secretario de la Presidencia y su distinguida y gentil esposa Josefina Pérez, y con ellos el mayor de sus hijos José Enrique, joven muy simpático y caballeroso.

Los esposos Bringuier-Pérez se verán impedidos de recibir a sus amistades en tan señalada fecha, debido a que su hija María Antonia se encuentra operada de apendicitis en la Clínica de la Asociación Cubana de Beneficencia.

Aunque ya el estado de la encantadora María Antonia es muy satisfactorio, hasta el domingo le han sido prohibidas las visitas por prescripción facultativa.

Llegue nuestra felicitación por anticipado hasta los señores de Bringuier.

FELIZ ANIVERSARIO.—El distinguido caballero Juan Kindelán y su bellísima esposa Josefina Martínez Armand, la joven e interesante dama, cumplieron ayer cuatro años de casados.

En celebración del feliz aniversario ofrecieron por la noche en su residencia de la Calzada de Columbia una comida para un grupo íntimo de sus amistades.

Dicha comida resultó muy animada, formulándose muchos votos por la felicidad de los gentiles anfitriones.

Felicidades.

LOS QUE EMBARCAN.—Mañana sábado, a bordo del «Evangeline», embarcan para Miami por varios días el Administrador de la Aduana doctor Alfredo Botet y su gentilísima esposa Fabiola de Arriba con la respetable dama Blanca Alvaro viuda de Arriba.

También van en el «Evangeline» para pasar una corta temporada en aquella linda playa, el joven y conocido matrimonio Salvador Castañeda y Nena Pérez Piquero.

Otros pasajeros que saldrán mañana para Miami son la interesante dama Guillermina Pérez Fernández con sus sobrinas Isabelita Galán y Sarita del Valle, tan encantadoras las dos.

EL GENERAL JOSE MARTI.—Ya se encuentra fuera de todo peligro—y con gusto lo consignamos—el general José Martí.

El distinguido caballero que según dimos a conocer en días pasados contrajo un fuerte ataque de pulmonía a su llegada a Miami donde fué a pasar una temporada, se halla en vías de franco restablecimiento según las últimas noticias recibidas.

Con motivo de la enfermedad los esposos Martí Bances han tenido que posponer su regreso a la Habana, y por consiguiente suspender el recibo que anunciaron para mañana.

Hasta el Hotel Roney Plaza, en Miami Beach, donde se hallan los señores de Martí hacemos llegar nuestros más fervientes votos por el total restablecimiento del querido enfermo.

SIMPATICO PARTY. — Anoche, en el gran Casino Nacional, tuvo un party con motivo de su santo la señorita Patricia Delgado y Angulo que se destaca en sociedad por su fina y distinguida belleza.

La señorita Delgado reunió en su mesa este grupo selecto de parejitas.

Flora María Lamar y
Luis Martínez Pedro
Celita Hidalgo Gato y
René Martínez Pedro
Yolanda Lima y
Mochi de León
Hortensia Colás y
Enrique Rousseau
Loló Goytizolo y
Belly Castellví
Lolita Coroalles y
Ernesto Fernández
Enita Rayneri y
Ramón Antonio Crusellas.

Se completaba el party con la anfitriona y el joven Juan Ramírez León y la encantadora Margarita Rayneri y este cronista.

(Continúa en la página SIETE)

Mañana: San José!

Seleccione usted cuanto antes, si no lo ha hecho aún, todos los obsequios que necesite enviar.

Una visita de minutos a nuestra Sección Masculina y una suma cualquiera son suficientes. Y nuestro prestigio de elegancia, calidad y novedad, le aseguran de antemano a su Regalo, ya sea económico o costoso, una entusiasta y cariñosa acogida. He aquí cinco sugestiones:

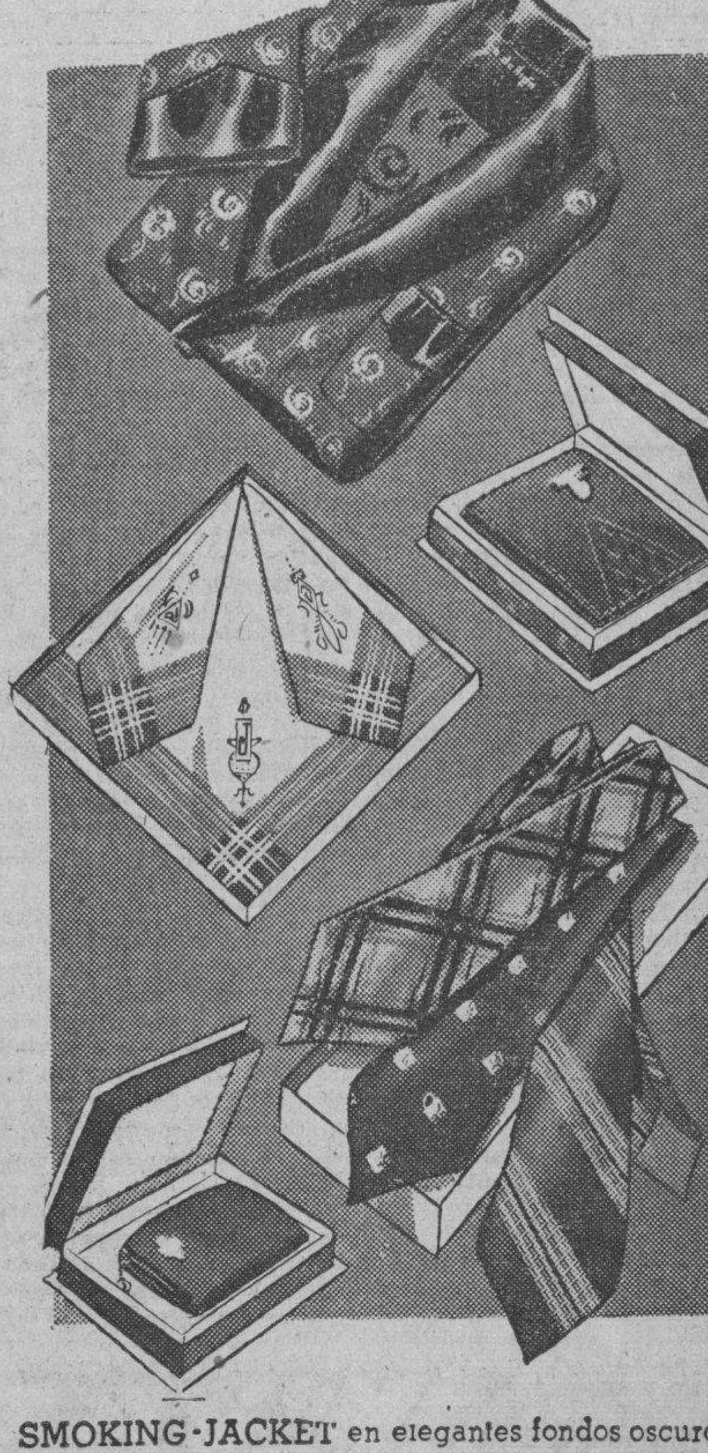

SMOKING-JACKET en elegantes fondos oscuros, con detalles en rojo, azul, verde o marrón. Solapas y adornos de raso negro — **10.25**
En otras calidades, desde — 8.50

BILLETERA de piel fina, con cierre interior "zip", adornos al frente y escudo cromado para monograma. En negro, cordován y carmelita — **3.25**
Otras, desde — 2.75 a $15

PAÑUELOS blancos con franja a la orilla en azul, gris o morado y monograma bordado en el mismo tono. Tres, por — **1.75**
Otros pañuelos bordados, desde — 2.50 a 9.00

CORBATAS inglesas muy finas en diseños y pintados veraniegos de sobresaliente elegancia. Gran variedad. Caja de tres — **7.90**
Otras, desde — 2.75 a $14

MONEDERO de piel fina, con cierre "zip" y escudo cromado para monograma. En tonos negro o carmelita — **1.75**
Otros estilos, a — 2.50

Hay, desde luego, otras mil cosas apropiadas. Estuches de aseo, Relojes-Pulsera, Juegos de Camisa, Pañuelo y Corbata, Calcetines franceses, juegos de escritura, No olvide, además, que

ES ELEGANTE OBSEQUIAR CON ALGO QUE LLEVE NUESTRA FINA ETIQUETA.

fin de Siglo
san rafael y águila, tfns: m-5991-92-93

Obsequios

que habrá de agradecer cualquier "JOSEFINA"

Pocas cosas hallan tan buena acogida en el corazón femenino como las prendas de adorno. Un Pulso, un Collar, una Sortija, un Reloj... siempre se reciben con agrado, aún cuando no sean joyas costosas. Basta que haya en ellas arte y elegancia... novedad y buen gusto. Y todo eso, además de un precio muy módico, abunda en nuestra Sección de Joyería.

Reloj-Pasador en plata con adornos de marcasit y maquinaria suiza **$23**
Otros modelos, desde — 12.50
Pulso de plata y marcasit, formando hojas. De verdadero gusto **15.50**
Pulso de metal dorado en eslabones, con anillos de pasta imitando "lapislázuli" y jade — **9.50**
Reloj-Pulsera en plata y símilis, con máquina suiza de 15 rubíes. Algo de garantía — **34.50**
Otros, desde — 6.75
Motera de fantasía, en cromo y esmalte, con detalles al centro, de marcasit y jade — **6.00**
Un gran surtido, desde — 45c
Pasador de plata y símilis, con unas hileras de zafiros imitados **13.50**
Otros en varios tonos, desde 1.50

Hay también bonitas colecciones de Sortijas, Aretes, Cruces, Rosarios, Medallas, Collares, Boquillas, Dijes, Relicarios, Petacas, etc. Véalas en la planta baja, al lado del elevador.

fin de Siglo
san rafael y águila, tfns: m-5991-92-93

MUSICA Y MUSICOS

Conservatorio Iranzo

...días pasados se efectuó por los ...ros de la Sociedad Musical de ...os y ex-Alumnos del Conservatorio Iranzo, un concierto de despedida a la señora Rosario Martí-... Huerta y al señor Santiago ...ndez, con motivo de a usentarse al extranjero.

...stinguiéronse Blanca Rodríguez, ... Lama y Sara González, interpretando «Libestraüm», de Listz; «...jardín de un templo chino» y ...ata «Claro de Luna», de Beethoven.

...Presidente de la Sociedad, Al... Díez-Nieto participó así mismo ofreciendo varias selecciones al ... que merecieron cálidos aplausos.

... del Carmen Ruiz cantó un ... «El Pescador de Perlas», como también lo fueron Agricia Do... y Rosario Martínez de ... distinguidas sopranos.

...el programa también actuaron ... Virsida, Luisa López, Blanca ...nunez, Consuelo Valdés, San... Fernández, Juan Mendizábal, ...mo Pí, Aurelio Simpson y Se... García.

...Yavorsky, da las gracias

...Habana, marzo 12 de 1938.
...Director del DIARIO DE LA MARINA.—Habana.
...tinguido señor:

...medio de las presentes líneas, ...hacer público mi agradecimiento a las señoras que componen la ...tiva de la Sociedad «Pro-Arte ...ral», por su atención, organizando la función a mi beneficio que se ... el día 28 de Febrero próximo ...

...propio tiempo quiero hacerlo ...vo a todos mis discípulos que ...tusiastamente cooperaron al mayor ...ito del espectáculo y también ... público que tan colurosamente ...dió, demostrando su aceptación ... labor durante siete años en esta... así como a las empresas periodísticas que me brindaron su valioso apoyo.

...rando se sirva dar cabida en ...columnas de su periódico a ésta, ...ticipo las más expresivas gracias por su atención y quedo de usted atentamente,

Nicolás Yavorsky.

...ella en la Academia de Artes y Letras

...las cinco de la tarde de hoy ...señalada la conferencia que sobre el tema «La escuela clásica del ... y su nexo con la escuela moderna» dictará el reputado maestro Juan Torroella, Presidente de la Sección de Música de la Academia. Las ilustraciones de esta conferencia estarán a cargo de los más valiosos alumnos del maestro Torroella.

Agradecidas a la invitación.

De la Orquesta «Da Camera»

Mañana sábado, día 19, tendrá lugar en el Lyceum, a las 5:30 de la tarde, el concierto regular de la Orquesta «da camera» de la Habana, correspondiente al mes de marzo. Este concierto es ya el cuadragésimo quinto de abono que celebra esta prestigiosa entidad que tan legítima labor de cultura realiza entre nosotros.

El programa combinado por Ardévol con el acierto y rigurosa selección de siempre, comienza con los «contrapunctus» (Nos. XII y XIII) de «El Arte de la Fuga», de J. S. Bach, obra admirable que estamos conociendo íntegramente gracias a la Orquesta «da camera», que nos la viene ofreciendo parcial y ordenanadamente en audiciones sucesivas. Oiremos a continuación la Sinfonía No. 3, de Vivaldi, obra que al igual que la anterior, se ejecuta por primera vez en Cuba.

Dos obras sumamente interesantes de Mozart figuran también en el exquisito programa: Divertimento No. 14, para seis instrumentos de viento (2 oboes, 2 trompas y 2 fagotes), y la bellísima Sinfonía en Sol menor. La primera de estas dos obras fué estrenada en Cuba por esta entidad.

La orquesto actuará como de costumbre, bajo la dirección del maestro Ardévol.

El concierto de la Sinfónica

El próximo domingo toca su turno a la Orquesta Sinfónica de la Habana que, dirigida por el Maestro Gonzalo Roig, se presentará en el «Auditorium», a las diez y media de la mañana.

En el concierto como solista figura el notable pianista Armando Palacios, conocido de nuestro público, quien interpretará acompañado por la orquesta las Variaciones Sinfónicas de César Franck y el Concierto en Mi bemol mayor de Franz Liszt.

N. B.

ENAMORADO PELIGROSO

En la Cuarta Estación denunció Celia Blanco Parreño, vecina de salud 148, que un individuo al que solo conoce por Juan González, en la esquina de Salud y Chávez, la amenazó con darle muerte a navajazos si no reanudaba las relaciones que sostenían.

REGALOS

Un regalo es siempre bien recibido, pero si se trata de un regalo del **BAZAR INGLES**, es un regalo que nunca se olvida.

Por eso le insinuamos que para su papá, su novio, o su hermano no hay nada tan indicado como una linda pijama, una preciosa camisa, una caja de pañuelos...

También los caballeros encontrarán aquí regalos muy prácticos para las Josefinas, entre ellos se destacan, un corte de vestido, una cartera, un pomo de perfume, pañuelos, abanicos...

Todo primorosamente envuelto en papel especial para regalos y a unos precios que son por sí solos una tentación.

BAZAR INGLES
GALIANO Y SAN MIGUEL

SUPERIORES Y ALUMNOS DEL COLEGIO PONTIFICIO RECIBIDOS POR EL PAPA

CIUDAD VATICANA, marzo 17. (AP).—El Papa Pío recibió hoy a los superiores y alumnos del Colegio Pontificio Ruso y pronunció un corto discurso en que dijo que el pueblo ruso «está pasando por desgracias y penas que apenas serían imaginables ni como fantasías.»

Agregó que muchos rusos siguen siendo heroicamente fieles a Dios en condiciones terribles, y recomendó a los estudiantes que se preparen para el futuro, cuando las cosas sean diferentes.

PARA QUEDAR BIEN CON
JOSEFA y JOSE
el medio más práctico es aprovechar NUESTROS PRECIOS REBAJADOS y escoger, según su presupuesto, magníficos artículos de utilidad y provecho en
"LA OPERA"
Ropa, Sedería y Confecciones
GALIANO Y SAN MIGUEL
La Tienda Que Más Barato Vende en Cuba

Regalos para SAN JOSE
ACABADOS DE RECIBIR
Preciosidades en JOYERIA y Objetos de Arte para Regalos, todos de Novedad, especialmente en PRECIOS
Desde $1.00 a $25.00
La Casa de los REGALOS ARTISTICOS
JOYERIA "LE TRIANON"
S. FONDON. GALIANO 91. (Entre San Rafael y San José).

El archiduque Otón protesta contra la anexión de Austria

PARIS, marzo 17. (AP).—El Archiduque Otto, que estuvo anoche unas horas en esta capital protestó enérgicamente contra la absorción de Austria por Alemania y pidió apoyo al mundo «para que los austriacos recuperen su libertad e independencia.»

Otto fué entrevistado en el hotelito de la margen izquierda del río Sena. Dijo:

«Pongo todas mis esperanzas en Dios y creo en la victoria de los derechos ultrajados».

Protestó contra los esfuerzos «para legalizar la agresión alemana con un plebiscito bajo el control de las tropas germanas.

Otto regresó hoy a Bélgica.

Propónese la Cámara de los Lores que el problema de Checoeslovaquia se solucione con un plebiscito

LONDRES, marzo 17. (AP).—En la Cámara de los Lores se propuso ayer, como solución del peligroso problema de la minoría alemana en Checoeslovaquia, de la cual Adolf Hitler se ha proclamado protector, que se celebre un plebiscito bajo la dirección de los Estados Unidos, que enviarían tropas para que se registrara la votación sin desórdenes.

El Barón Noel-Buxton recomendó que el problema se solucione de manera análoga al Sarre, donde se efectuó un plebiscito que devolvió la región a Alemania.

VEINTE MUERTOS Y 1,000 PERSONAS SIN ALBERGUE POR TEMPORALES EN E. U.

NEW YORK, marzo 17. (AP).—Los estados de Mississippi, Alabama, Arkansas, Tennessee, Missouri, Illinois, Iowa y Georgia, han sufrido los efectos de súbitos temporales de viento que han ocasionado veinte muertos y dejado sin albergue a más de mil personas.

SE BAÑABA EN EL MALECON

El vigilante 47, de la Tercera Estación, arrestó a Alberto Puig Martínez, de 17 años y sin domicilio, por haberlo sorprendido cuando en el Malecón frente a la calle Crespo, se bañaba completamente desnudo en el litoral.

M.E.C.D. 2016

ESCENARIO Y PANTALLA

ENCANTO: «MI MARIDO ES UN ARTISTA»

El cine ha planteado muchas veces el problema de la esposa y de la secretaria. Es más delicado aún el problema de la esposa del artista y la modelo de éste. Es, en uno y otro caso, un problema de inversión de términos. La esposa suele ser el amor hecho costumbre. La secretaria, suele ser la costumbre hecha amor. En cuanto a la modelo, pudiera ser la inspiración; pero es más probable que sea el oficio, con todo su repertorio de hábitos y tretas. Para el pintor la modelo es un instrumento más de su arte y puede sentir por ella el mismo apego que siente por la paleta, por el pincel o por la espátula.

En esta película hay una pareja de artistas enamorados y una modelo. La pareja es ya suficiente para que la casa tenga todo el aspecto de un manicomio o más bien de un «tonticomio», como advierte con mucha justeza, uno de los personajes. No olvidemos que «el amor no admite cuerdas reflexiones» y que la locura, el disparate y el «nonsense» constituyen su clima natural. Pero hay, además, la presencia de la modelo, metida a modo de cuña en la dualidad matrimonial. Y la modelo reclama naturalmente sus fueros. Fueros de intimidad, de confidencia mágica, de secreto creador. El artista, por su parte, no puede renunciar a ella, porque ello equivaldría a renunciar a su arte.

Claro que se trata —y esto atenúa mucho las responsabilidades del realizador— de un arte subalterno, aplicado a menesteres frívolos o utilitarios. El dibuja portadas para los «magazines» elegantes. Ella diseña trajes de mujer. El oficio les da para vivir en esa bohemia lujosa tan frecuente en los «films» norteamericanos y tan en las antípodas de la que Mürger describiera.

En realidad no ocurre nada en la película, salvo las escaramuzas domésticas de un matrimonio majadero, que están a punto de provocar el divorcio, pero que se resuelven con sensatez y cordialidad.

La fábula parece más bien un pretexto para presentarnos interiores de buen gusto, trajes elegantes, pieles costosas, todo ese derroche de utilería y vestuario a que nos tiene acostumbrados Hollywood aun en aquellas películas de menos pretensiones.

Y también para que conozcamos a una nueva actriz, Lulí Deste, fina, agradable, graciosa, y para que veamos a John Boles haciendo todo linaje de «clownerías» en honor de su pareja.

NACIONAL: «BAJO EL CIELO DE MEXICO»

Sencilla, agradable, fragante esta película «en tres domingos» que Fernando de Fuentes, el director de «Allá en el Rancho Grande», nos ofrece ahora. Ya esa división en «tres domingos» es algo así como una llamada a la alegría de que tan necesitado estaba el cine mexicano. México estaba produciendo demasiado folletín lúgubre y espeso, demasiado melodrama doméstico llorón y admonitorio. Hacía falta que se percibiese en la pantalla el optimismo sano y esencial del pueblo, esa jocundidad de los refranes, de las canciones, de las danzas, de los dichos y las actitudes genuinamente populares. Porque el pueblo, aun en sus manifestaciones sentimentales o melancólicas, da siempre una nota afirmativa y exultante. Lo que más nos satisfizo en «Rancho Grande» no fué el logro cinematográfico en sí, lleno de buena gracia fílmica, sino esa gran alegría de la tierra en que están impregnados los personajes, el ambiente, la trama misma. Y ahora es también eso lo que nos ha contentado en esta nueva incursión fecunda que Fernando de Fuentes ha hecho en el México campesino y sudeño, para lograr esta película, que es, a nuestro juicio, la proclividad a la moción fácil y al lugar común sentimental. Pero lo cursi de todas estas propensiones está evitado con mucha habilidad. Y hay casi siempre en los cuadros de la vida estanciera que el realizador nos presenta una ingenuidad y una frescura gratísimas junto a una voluntad de hacer cine que no siempre se encuentra en la producción todavía incipiente de nuestra América. De todos los directores mexicanos, Fuentes es, a nuestro modo de ver, el que mejor ha conseguido dar a la acción un ritmo cinematográfico, combinar acertadamente las imágenes y destacar valores fotogénicos puros. Todo esto lo advertimos en «Allá en el Rancho Grande» y lo hallamos ahora también, bajo otra forma y en un estilo diverso, en «Bajo el cielo de México».

La acción de la película —que no es más que la vieja fábula de la señorita y el rústico que se enamoran— transcurre en una estancia del mediodía de México. El ambiente recuerda en ocasiones al nuestro. El delicioso pasaje de la molienda, con la ceremonia ritual del trapiche y de los «pilloncillos» de azúcar, parece una escena criolla. La misma canción que entonan los peones con ritmo de danzón tiene una letra que hemos cantado en nuestra niñez:

«Erre con erre, cigarro,
erre con erre, barril,
rápidos ruedan los carros
del carro de azúcar al ferrocarril.»

Este cuadro, de una noble alegría geórgica, es uno de los mejores realizados en toda la película. También está explotado con habilidad el muy típico del «jaripeo». Y como pasaje cómico, citaremos por su acierto el de la boda ranchera, con su divertido juego escénico.

Sin ninguna ambición temática, juntando sólo figuras de la campiña mexicana, enlazando gratas canciones, entre ellas una de Guty Cárdenas, que es como la clave musical de la acción, y manejando un diálogo breve y gracioso, Fernando de Fuentes, con el concurso del excelente cantador Rafael Falcón, de la actriz Vilma Vidal, del simpatiquísimo Chaflán y de otros artistas que ya nuestro público conoce, ha logrado una película grata de ver y de oir, que está produciendo muy buenas entradas en el «Nacional».

Francisco ICHASO.

RADIO CINE Hoy 30¢ 40¢ 20-10¢ ÉXITO!

WARNER Presenta la producción musical

HOTEL HOLLYWOOD
con
DICK POWELL * ROSEMARY LANE
HUGH HERBERT
Y Copia nueva de
"CONTRA el IMPERIO del CRIMEN" con
James Cagney y Ann Dvorack

LUNES 21 DOBLE ESTRENO Metro Goldwyn Mayer
"ENCRUCIJADA del AMOR" con
Franchot Tone, Maureen O'Sullivan, y Virginia Bruce
y "AMA, VIVE y APRENDE" con
Rosalind Russell, Robert Montgomery y Helen Vinson

HOY SE ESTRENA «LLORA, PONCIANO» EN LA COMEDIA

Esta noche agotarán todas las localidades del teatro de la Comedia, donde la magnífica compañía de teatro popular cubano «Garrido-Piñero», —la de los éxitos continuados—, ofrecerá un regio programa, estrenando una deliciosa comedia lírica de Julito Díaz con música del maestro Rodrigo Prats, titulada «Llora, Ponciano». Es una farsa graciosísima. En ella ha volcado Julito Díaz una enormidad de chistes. Una carcajada por segundo... Cada frase entusiasmará a los asiduos a la Comedia.

«Llora, Ponciano», agradará a todos. La misma consta de cuadros preciosos. Dinámicas evoluciones coreográficas centralizadas por Eduardo Muñoz, «El Sevillanito». En «Llora, Ponciano» también actúan las «Vilano-Vechas», formidable pareja de bailes humorísticos que brindarán nuevos números. La función comienza a las 9 en punto, completándose el programa con otro de los aciertos de esta temporada, «Rancho Grande», original de Carlitos Robreño, con música de R. Prats.

Es la segunda parte de «Jalisco», en la misma se enfoca con certeza los más destacados problemas de la actualidad nacional.

Mañana, gran función patrocinada por «Guarina», dedicada la misma a los Pepes y Pepitas. En el vestíbulo se colocará un micrófono y el público será interrogado a medida que vaya entrando. Además se sortearán productos «Guarina» entre la concurrencia. En el intermedio destacados artistas actuarán en la sala del teatro. Habrá premios especiales para todos los José y Josefinas que asistan. Será una noche encantadora en la que el teatro de la Comedia vestirá sus mejores galas en una fiesta simpática y atractiva. No deje de asistir mañana al teatro de la Comedia en la seguridad de que pasará horas inolvidables.

NACIONAL: «BAJO EL CIELO DE MEXICO». 20 Y 30 CTS.

El programa que presenta hoy el teatro «Nacional» nadie puede superarlo: «Bajo el cielo de México» un poema de amor en la campiña mexicana!! Esto no es nada más que una «muestra» de lo que será la temporada cinematográfica en español de este año en el «Nacional» además se exhibe «Peligrosamente tuyo» una estupenda producción Twenty Century Fox—con César Romero y Phillips Brooks—una variedad en colores—y un cartón Paramount de Betty Boop—y todo esto al increíble precio de 20 centavos en la tarde y 30 centavos en la noche—, tertulia, 10 centavos a todas horas. «Bajo el cielo de México» es basada en la canción de Guty Cárdenas «Nunca» y tiene además preciosas melodías de Lorenzo Barcelata—que interviene también en la película junto con el popular cómico Chaflán, el mejor galán hispano que hemos visto hasta ahora: Rafael Falcón, Vilma Vidal, Enma Roldán y Pardavé. «Bajo el cielo de México» es realizada por el mismo director de «Allá en el Rancho Grande», y puede compararse con esta película y con «Jalisco nunca pierde». Si usted quiere divertirse venga a ver «Bajo el cielo de México». El horario de hoy es como sigue: «Bajo el cielo de México», se exhibe a las 3.20, 6.2 y 9.50, y «Peligrosamente tuyo» a las 2.00, 5.10 y 8.30.

El miércoles y jueves será el preestreno de «Mamá Colibrí» basada en la famosa obra de Henry Bataille película que la empresa del «Nacional» recomienda hasta el límite de «devolver el importe de la entrada al espectador» que no quede complacido de esta hermosa producción!

¡Prepárese! El acontecimiento cinematográfico del mes de marzo lo constituirá el estreno de «Noches de Gloria», la consagración definitiva de Esperanza Iris en la pantalla y de una nueva estrella radiante de belleza y juventud Marta Heller. «Noches de gloria» es de las películas que se sabe cuándo se estrena pero no hasta cuándo ha de permanecer en el cartel...

Cartel del día

POR LOS TEATROS

LA COMEDIA. A-6737. Cía. Garrido-Piñero. A las 9 p. m. Rancho Grande y estreno de «Llora Ponciano».

POR LOS CINES.

ENCANTO. M-6055. A todas horas: Mi marido es un artista; El hombre del día, y cartón.

MARTI. M-2724. A todas horas: Tres argentinos en París; El paraíso del amor, y cartón.

NACIONAL. A-6700. A todas horas: Bajo el cielo de México; Peligrosamente tuyo, y cartón.

ALKAZAR. A-6869. A todas horas: Charles Chan en Broadway; Locos de remate, y cartón.

CAMPOAMOR. A-7054. A todas horas: Receta para el amor; La caza del malvado, y cartón.

AUDITORIUM. F-4455. La ciudad de acero, y Lo enseñaron a matar.

TRIANON. F-2403. Tovarich y Querer es poder.

RIVIERA. F-2040. Mi marido es un artista y Estrictamente confidencial.

PAYRET. A-7157. La cuna vacía y La gran cruz.

NEPTUNO. M-1515. El diablo al volante y Hombres ocultos.

RADIO-CINE. M-1407. Hollywood Hotel y Contra el imperio del crimen.

ROXY. FO-3255. Fantasmas bohemios: Entre las redes del crimen, y episodio.

RIVOLI. FO-1130. Noche de bohemia y La tentación de la modelo.

REINA. M-2272. Seducción y el goce de la venganza.

RIALTO. M-1831. Matrimonio y señorío y Camino del pecado.

LARA. M-2421. La reina del carnaval y Corresponsal de guerra.

PRADO. M-2822. Escándalos de París y Puede la justicia errar.

VERDUN. A-9206. El bastardo y Malditas sean las mujeres.

ACTUALIDADES. M-5575. Enterrados vivos y El enemigo del hombre.

LIRA. M-4474. Los candelabros del emperador y Sumar, restar y amar.

FLORENCIA. U-3533. Hombres ocultos y El diablo al volante.

MAJESTIC. M-4477. Tifón y Capricho galante.

CUARO CAMINOS. M-3676. Melodías porteñas y Una noche en el Tabarín.

INFANTA. U-3700. El cabaret del escándalo y Le conoció en París.

VIVES. F-3128. La tragedia de Mayerling y Corazones sin rumbo.

GRIS. F-4292. Hollywood se divierte y La historia se escribe de noche.

MODERNO. X-1305. Cenizas del ayer y La secretaria de su marido.

NORMA. X-2321. Los últimos cien días de Napoleón y La millona.

WILSON. U-5863. Carrousell de 1938 y El hijo del héroe.

MAXIM. U-7049. Hombres viriles y El bruto magnífico.

INGLATERRA. M-5527. Carrousell de 1938 y El hijo del héroe.

CUBA. M-9796. Besos brujos y Ayúdame a vivir.

SALON ROJO. M-4794. El hijo del desconocido y Hay rubias peligrosas.

UNIVERSAL (Egido y Monte): Los misterios de Chandy (serie) y El oficial traidor.

BELGICA. A-9128. Cielito lindo y Crimen por televisión.

VIOLETA. M-3238. Alhambra y El diablo en la sierra.

PARAMOUNT (Rancho Boyeros): La calle de la alegría y El amor nace del odio.

HOY ENCANTO RIVIERA

COLUMBIA presenta a John BOLES - Lulí DESTE - Frances DRAKE en
"MI MARIDO es un ARTISTA"
Además en ENCANTO a las 8
Maurice Chevalier en
"EL HOMBRE del DIA"
30¢ 45¢

LUNES RIVIERA
20th Century Fox presenta
"LA CALAMIDAD PUBLICA #1"
Janet WITHERS en
"45 PAPAS"

LUNES Encanto

Fredric MARCH
Franciska GAAL en
"EL BUCANERO"
Un Film Paramount
Dirigida por Cecil B. de MILLE

HOY: «RECETA PARA EL AMOR» EN EL CAMPOAMOR

Un detective que en su misión de atrapar a un bandido... es atrapado a su vez por una muchacha...! Una Doctora en Medicina... que sabía más curar un mal de amores, que un dolor...! Un Conde cuyo único capital era... su cara...! Una muchacha que a pesar de su belleza había que temer...! Un repórter que tomaba sus informaciones... de los periódicos que leía...! Un abogado capaz de meter en la cárcel a un niño recién nacido. Estos son los protagonistas de «Receta para el amor», que le llevarán al séptimo cielo del deleite, en la trama que gozará a su antojo. «Receta para el amor», se estrena hoy y tiene como brillantes intérpretes a Mischa Auer, Wendy Barrie, Kent Taylor y Dorothea Kent. Conjuntamente se estrena el sensacional drama de gangsters «La caza del malvado». Para penetrar en los secretos de la banda, un G-Men tuvo que ir a la cárcel y cumplir una condena como un vulgar criminal...! Sólo así pudo pasar por uno de ellos, y conocer la banda que había que exterminar para tranquilidad de la sociedad...! La reina de los pistoleros tenía 87 años de edad... pero hay que ver, acosada por los agentes de la Ley, lo que era esta temible vieja que todos respetaban y se hacía pasar por una dama caritativa. Completa el programa el hilarante cartón «El lamparero», la despampanante comedia «Fiesta improvisada», y el Noticiario Fox Movietone. Los precios, 20 centavos de 1 y media a 5 y media y 30 centavos después. Niños, a todas horas, 15 centavos y tertulia 10 centavos.

El martes, la perfecta pareja de amantes, Loretta Young y Tyrone Power, más impetuosos, más románticos... más joviales, alertas y audaces en el juego del amor, en la perfecta historia de amor: «Segunda luna de miel». Aparecen también en el reparto de esta deliciosa joya, Stuart Erwin, Claire Trevor, Lyle Talbot y la nueva estrella de clamorosa personalidad, Marjorie Weaver.

LYDIA DE RIVERA, LECUONA Y «LOLA CRUZ»

El maestro José Valls, eminente violinista y profesor de piano, director del Conservatorio «La Milagrosa» y profesor de música de los colegios HH. La Salle, Colegio Champagnat de los HH. Maristas y Colegio de Belén, que celebra mañana sábado su onomástico».

Con un reparto magnífico en el que figuran como protagonistas Lydia de Rivera, Estelita Echezabal y Francisco Naya, secundados por artistas cubanos de tantas simpatías como María Pardo, Rosa Blanch, Blanca Becerra, Zoila Pérez, Paco Lara, Adolfo Otero, Arredondo, Eduardo Noguiella, Guillermo Moreno, Delfino, Otto Sirgo, Rafael Pradas y Alvaro Suárez, presentará el maestro Lecuona el próximo sábado 31, a las 9.30 de la noche en el teatro Auditorium una «Lola Cruz» única, como nunca se ha presentado desde su estreno a pesar de sus 480 representaciones.

Además para la interpretación del Vals Azul y de la Tumba Francesa, de la Damisela y el Concertante final del primer cuadro, tomarán parte 28 coristas de ambos sexos que serán entrenados por el exquisito bailarín Henry Bell, recién llegado de una tournée artística por Centro y Sur América.

La Damisela Encantadora estará a cargo de esa grácil muñequita que se llama Zoraida Marrero, que dirigirá la gran masa coral del público que la acompañará en el popularísimo vals-canción que ha dado la vuelta al mundo en boca de millones de personas cautivadas por su melodía fácil y delicada.

Los precios que se han acordado para esta función única son los de $1.50 luneta numerada; $0.80 primer balcony; $0.60 segundo balcony numerado y $0.50 sin numerar.

Separe hoy mismo su localidad por el teléfono F-4455 en la Contaduría del Teatro Auditorium, que una vez más se verá atestado de público para aplaudir esta creación del más querido y popular de nuestros compositores: Lecuona.

LINA DE ACOSTA Y LECUONA AL PRINCIPAL

El teatro Principal de la Comedia se colmará el próximo sábado 26, a las 5 y 30 de la tarde, para admirar y aplaudir a Lina d-Acosta, la exquisita artista mexicana, delicadísima intérprete del lied, que nos será presentada por el maestro Lecuona.

Para ese recital-presentación se ha combinado un programa en el que figuran obras de Puccini, Falla, Mozart, Lecuona, Debussy, Dupont, Massenet y otros grandes de la música, de la interpretación de las cuales ha hecho una verdadera creación que le ha merecido el aplauso de los públicos más exigentes de Francia, Alemania y los Estados Unidos.

Hace la señorita d-Acosta esa difícil labor artística de llevar al alma del público el motivo sentimental que movió al autor a producir su obra. Esta bella mujer se compenetra tanto de la obra de arte, que encarna las emociones del autor y les da una expresión precisa, delicada y plena.

En el programa que se ha combinado para este recital se ha tenido buen cuidado en escoger los números, de modo que se ofrezca al público toda la gama emocional representan las distintas obras de la romántica Serenata de Schubert y la fogosa Jota de Falla, el L-Enfant Prodigue de Debussy y delicado Canto del Ruiseñor de Lecuona.

Ha despertado tanto entusiasmo sólo anuncio de que el maestro Lecuona presentaría a la famosa cantadora que son ya numerosas las personas que han separado localidades. Si usted quiere ocupar un buen puesto llame en seguida al teléfono A-6737, contaduría del teatro de la Comedia.

Los precios que se han determinado para esta función vermouth, no obstante la magnitud del programa son populares, al alcance de todas las fortunas. Las lunetas costarán $1.00 estando numeradas. Las plateas numeradas $0.80 y sin numerar $0.60.

RADIO CINE: «HOLLYWOOD HOTEL»

Continúa en el cartel del espacioso teatro de Galiano y Neptuno, la estupenda comedia musical de la Warner, titulada «Hollywood Hotel», de la que son intérpretes Dick Powell, Rosemary Lane, Houph Herber y dos docenas de estrellas verdaderos ases en el arte de hacer reir. Una maravillosa presentación de lujo y esplendor, una música que cautiva, interpretada por dos famosas orquestas de Hoollywood la de Raymond Paype y la de Benny Goodman, y una trama que se desenvuelve en un precioso romance de amor.

También se exhibe la copia nueva de la monumental producción de la Warner titulada «Contra el imperio del crimen», una producción que ha hecho eco desde su estreno y que interpretan James Cagney, Ann Dvorak y Margaret Lindsay, completando el programa de hoy un precioso cartón en colores y el Noticiero Metrotone con los nuevos sucesos del mundo. El trotone, se estrena en Cuba los viernes en el teatro más en el «Radio Cine».

Los precios: luneta y primer so, 30 centavos antes de las 5 y día y después 40 centavos. Los 20 centavos y la Tertulia por Concordia, 10 centavos.

Mañana: este mismo programa.

El lunes: Franchot Tone, reen O-Sullivan y Virginia en el más precioso drama que ha estrenado la Metro, «Encrucijada del amor», que trena conjuntamente con «Ama ve y aprende», de Robert Mont ry y Rosalind Russell, (los tes de «Al caer de la noche».)

HOY PAYRET
ESTRENO en CUBA
LOLITA GONZALEZ
Exclusiva DECCA presenta a la sensacional soprano lírica
"El RUISEÑOR de MEXICO" en un drama salpicado con Pizca comedia
"LA CUNA VACIA"
con Rene CARDONA y la revelación cómica del año Jose RACHINI
Dirección de Miguel Zacarías
Las penas de su alma por la tragedia de su vida tienen expresión sublime en su voz deliciosa!
20 hasta las 6½ Después 30¢

DELEITESE OYENDO: "EL BESO" "CHIRI-BIRI-BI" "SERENATA de TOSELLI" "PLEGARIA de "TOSCA" y "DUERME"

ADEMAS: A PETICION COPIA NUEVA de: "los CUATRO MILPAS" Ramon PEREDA Adriana LAMAR y CHAFLAN

N O T A S

EXITO DE «MI MARIDO ES UN ARTISTA» EN EL ENCANTO

Un nuevo succés se anotó la empresa de este aristocrático teatro, con el estreno de la gran comedia «Mi marido es un artista», que tiene por brillantes intérpretes a la nueva estrella de fascinante personalidad Luli Deste, a John Boles y Frances Drake. Una película bella... lujosa... simpática... y humana, desarrollada en un fino ambiente de exquisiteces y arte...! «Mi marido es un artista» se exhibe exactamente a las 4, 6.10 y 10.10. En turno de 8, el ídolo del mundo, Maurice Chevalier, en su más reciente triunfo, «El hombre del día». Completa el programa el graciosísimo cartón «Periquín Bombero», la despampanante comedia de Charles Chase, «Una suegra detective» y el Noticiario Fox Movietone. Los precios, 30 centavos de 3 y media a 5 y media y 40 centavos después. Niños, a todas horas, 20 centavos.

Mañana, en sábado elegante, este mismo programa en función continua desde las 2 y media de la tarde.

El lunes comenzará una semana de gran gala y esplendor, estrenándose oficialmente la magnificente y espectacular super-producción de Cecil B. de Mille, «El Bucanero», formidablemente interpretada por Fredric March, Franciska Gaal, Akim Tamiroff, Margot Grahame, cientos de actores y miles de extras. Muchos fueron los piratas que aterrorizaron a nuestros antepasados, y muchos los que conquistaron honores conferidos por ciertos Gobiernos por sus temerarias hazañas que mermaban el oro y el prestigio de países rivales... pero ninguno tuvo la personalidad de Jean Lafitte, ni alcanzó honores más merecidos que este caballero del mar que era el terror de los marinos que cruzaban los siete mares, y el imán de las mujeres de todos los puertos del mundo. Un monumento de la pantalla, que puede parangonarse con las mejores producciones de todos los tiempos, sin excluir ninguna...! Miércoles, a las 9 y media de la noche, en función extraordinaria, premiere de la estupenda super-producción de Frank Lloyd, «Una nación en marcha». El lunes 28, Grace Moore en «La vuelta del ruiseñor».

MARTI: Continúa triunfando «TRES ARGENTINOS EN PARIS»

Continúa el creciente éxito de «3 argentinos en París» la superproducción «Lumiton» que distribuye la acreditada casa «Republic Pictures» en la Habana. El argumento contiene las graciosísimas aventuras de tres ciudadanos de la patria de Sucre que se hallan en París. Incorporan los papeles Tito Lusiardo, Florencio Parravicini, el mejor actor argentino y Hugo del Carril considerado como el sucesor magnífico de Carlos Gardel que entona el bellísimo tango «Buenos Aires», con insuperable maestría. Irma de Córdoba anima el «role» central femenino Un artista ventajosamente conocido del público habanero—Enrique Serrano—que actuó con la compañía de Paulina Singerman y cuya revista cómica» es extraordinaria ofrece una de sus mejores interpretaciones en «3 argentinos en París».

Hoy se exhibe nuevamente esta maravillosa film a las 3.40, 6.50 y 10.05 p. m. A las 2.25, 5.35, y 8.45 pasará por el lienzo «El Paraíso del amor» otra interesantísima cinta. El resto del horario será cubierto con comedias, cartones de muñequitos en colores y el noticiario de asuntos mundiales de palpitante actualidad. Rigen precios popularísimos a base de 20 centavos la luneta antes de las 6.30 p. m. y 30 centavos después de dicha hora. Tertulia, a todas horas, 10 centavos. Niños, siempre, 15 centavos.

Mañana, a las 12 de la noche, «Moscow ríe», cinta considerada por la crítica como una de las mejores exhibidas en Cuba. Y «Melodías de Broadway», por Robert Taylor.

Dada la importancia de «3 Argentinos en París», el diálogo será radiotrasmitido por COCH y CMCF, (onda corta y larga respectivamente). Un locutor informará sobre el desarrollo de la anécdota para que los radioescuchas puedan disfrutar por completo de la película.

Pronto: «Amistad antes que amor» y «Adiós, Buenos Aires», donde actúan Ernesto Lecuona, Esther Borja y la Orquesta Havana Casino.

LULI DESTE Y JOHN BOLES EN EL RIVIERA

He aquí el sentimental dilema de un artista: no podía vivir sin la esposa...! y... no podía pintar sin su bella modelo...! Y la linda esposa... y la seductora modelo, libraban entre sí tal batalla... que tenían desconcertado al pobre marido...! «Mi marido es un artista», por la nueva estrella Luli Deste, John Boles y Frances Drake, es una delirante comedia en la que el romance, los celos y el arte se reúnen con una promiscuidad tal, que no se puede uno nunca imaginar cómo va a terminar todo aquello... y qué sentimiento va a ganar en tan monumental batalla...! «Mi marido es un artista» se exhibe hoy, acompañada de la inolvidable producción de Frank Capra, «Estrictamente confidencial», con Myrna Loy y Warner Baxter. Completa el programa, la divertidísima variedad «Desfile de porrazos», la graciosísima comedia «La chica de melodía», y el Noticiario Paramount.

El domingo, «Mi marido es un artista», Charles Quigley y Rosalind Keith en «El poder de la magia» y estreno del primer episodio de la ultra-sensacional serie «La patrulla del radio».

El lunes, «la calamidad pública número 1», Jane Withers, con 45 padres.. y un solo propósito: fastidiarlos a todos hasta volverlos locos de remate, con sus diabluras...! Véala en «45 papás». Una comedia repleta de situaciones humorísticas de la más pura gracia...! Conjuntamente se estrenará el escalofriante y fuerte drama de gangsters «La caza del malvado».

El miércoles, a petición, Mischa Auer en «Receta para el amor», y Peter Lorre en «Gracias, Mr. Moto». Jueves, Fredric March y Franciska Gaal en la espectacular superproducción de Cecil B. de Mille, «El Bucanero».

HOY
La Cía. Garrido-Piñero
estrena en LA COMEDIA
"LLORA, PONCIANO"
de Julito Díaz y R. Prats
Además «RANCHO GRANDE»
de Robreño
Exito de «VILANO-VILCHES».
Pronto: JUNTO AL CAPITOLIO
HOY

UN PROGRAMA EXTRAORDINARIO EN EL ALKAZAR

Con gran éxito continúa presentando este teatro a los incomparables y graciosísimos Ritz Brothers en la graciosísima farsa musical «Locos de remate», con la colaboración de Tony Martin, Gloria Stuart, Joan Davis y las esculturales chiquillas de los Fox Follies. Conjuntamente se presenta la más escalofriante aventura del famoso detective chino Charlie Chan, titulada «Charlie Chan en Broadway», con Warner Oland. Completa el programa el hilarante cartón «Miguel el marino», la despampanante comedia «Colegiales» y el Noticiario Paramount. Los precios, 20 centavos de 1 y media a 5 y media y 30 centavos después. Niños, a todas horas, 15 centavos y tertulia 10 centavos.

El lunes, el eminente tenor Richard Tauber, en la adaptación a la pantalla de la inmortal ópera de Leoncavallo «Pagliacci». Amor... celos... pasiones... melodías que nunca serán bastante oídas y gustadas..! El drama de un esposo enamorado y una esposa coqueta que flirtea con un apuesto oficial...! La escenificación más formidable y bella de las escenas culminantes de la famosa ópera «Pagliacci». El triunfo rotundo y definitivo del séptimo arte con la música clásica...! A petición se exhibirá la hermosa y espectacular super-producción «El prisionero de Zenda», con Ronald Colman, Madeleine Carrol, Douglas Fairbanks Jr. y Mary Astor.

El jueves, Anna May Wong y Charles Bickford en «Carne de contrabando». Contrabando humano..! Contrabando de extranjeros que son ilegalmente llevados a los Estados Unidos por traficantes sin escrúpulos, que cuando se ven descubiertos no vacilan en arrojar la prueba de su delito desde 10.000 pies de altura...! El negocio más lucrativo y más peligroso de los hombres que por la conquista del oro exponen temerariamente sus vidas y están prontos a arrebatárselas a los que les estorban en sus siniestras actividades...!

LA GRAN TANDA DEL DOMINGO EN EL MARTI

El domingo a las 10 de la mañana ofrece «Martí» la popular tanda dedicada a los niños de la Habana. Será repuesta la super-revista «Ritmo Tropical», cuyo éxito ha sido tan grande el pasado domingo que el público ha solicitado una nueva representación.

También se ofrecerá un estupendo programa cinematográfico en el que figura una graciosísima comedia por «La Pandilla», titulada «El día del árbol», además el noveno episodio de «El nuevo Robinson Crusoe», e infinidad de películas cómicas y cartones de muñequitos en colores.

Habrá, como todos los domingos, sendos regalos para los niños que asistan.

Precios: mayores, 20 centavos; niños, 15 centavos y tertulia 10 centavos.

DE LA ORQUESTA «DA CAMERA»

Mañana tendrá lugar en el Lyceum, a las 5.30 de la tarde, el concierto regular de la Orquesta «da camera» de la Habana, correspondiente al mes de marzo. Este concierto es ya el cuadragésimo quinto de abono que celebra esta prestigiosa entidad que tan legítima labor de cultura realiza entre nosotros.

El programa combinado por Ardévol, con el acierto y rigurosa selección de siempre, comienza con los «contrapunctus» (Nos. XII y XIII) de «El Arte de la Fuga», de J. S. Bach, obra admirable que estamos conociendo íntegramente gracias a la Orquesta «da camera», que nos la viene ofreciendo parcial y ordenadamente en audiciones sucesivas. Oiremos a continuación la Sinfonía No. 3, de Vivaldi, obra que al igual que la anterior se ejecuta por primera vez en Cuba.

Dos obras sumamente interesantes de Mozart figuran también en el exquisito programa: Divertimento No. 14, para seis instrumentos de viento (2 oboes, 2 trompas y 2 fagotes), y la bellísima Sinfonía en Sol menor. La primera de estas dos obras fué estrenada en Cuba por esta entidad.

La orquesta actuará, como de costumbre, bajo la dirección del maestro Ardévol.

VEASE más GACETILLAS en la página OCHO

TEATRO NACIONAL
EL NUEVO TEMPLO del CINE en ESPAÑOL
HOY RAFAEL FALCON
VILMA VIDAL - Mª LUISA ZEA
y DOMINGO SOLER
en
BAJO el CIELO de MEXICO
con
CHAFLAN
PARDAVE y BARCELATA
"Un POEMA de AMOR en la CAMPIÑA MEXICANA!!!"
Canción Tema "NUNCA" de Guty CARDENAS
y otras bellas melodías de Lorenzo Barcelata
¡QUE PELICULA!
Distribuida por Select Pictures
ADEMAS:
"Deliciosamente Tuyo"
Cesar Romero y Phillips Brooks
20 TARDE Tert 10¢ NOCHE 30

«NOCHES DE GLORIA» TRIUNFO DE ESPERANZA IRIS

El viernes 25 próximo, quedará marcada una etapa inicial extraordinaria en los anales de la cinematografía en español al ser presentada en el teatro Nacional, la superproducción «Noches de gloria», cuyo reparto encabeza la genial Esperanza Iris. Porque es que en «Noches de gloria» se rompe el eslabón costumbrista mexicano, para darnos a conocer una cinta cuyo argumento, de un marcado sabor humano, llega al alma del espectador haciéndole conocer las más variadas emociones. Esperanza Iris, la siempre gentil y maravillosa Esperanza Iris, personifica en el film a una celebrada cantante de opereta, a quien los hados fatales persiguen, y se ve alejada de su única hija por un error judicial. Pero llega el momento en que todo se aclara, y la felicidad, que también hiere agudamente al corazón humano, pone lágrimas de alegría en los ojos de los protagonistas y de los espectadores que saben sentir estas cosas del espíritu.

La labor incomparable de Esperanza Iris, que se nos revela en la actriz consumada, verdadera diosa de la cinta de celuloide, está avalada por el concurso eficacísimo de Magda Haller, una mujer que es escultura, y al mismo tiempo una «estrella» del arte sonoro, y Alfredo del Diestro, genérico insuperable, Manolo Noriega, Julián Soler, Alberto Martí, grandes conjuntos coreográficos donde figura el cuerpo de ballet del Palacio de las Bellas Artes, y cientos de extras.

Lezcano Abella, crítico de «Avance», dice: «Noches de gloria» es uno de los mejores films mexicanos del presente año, y cinta de las que van a ver más de una vez».

DE PRO-ARTE MUSICAL

El domingo 20, a las 10.30 a. m., tendrá lugar el Concierto de la Orquesta Sinfónica de la Habana que dirige el maestro Gonzalo Roig, figurando como solista el notable pianista chileno Armando Palacios. A este concierto, que promete ser muy interesante, podrán asistir, como de costumbre, los socios de Pro-Arte presentando el recibo correspondiente.

Para el 4 y 6 de abril anuncia la Sociedad Pro-Arte Musical los recitales de Mildred Dilling, la célebre arpista, y para los días 20 y 22 de abril un gran acontecimiento artístico: la presentación de Elisabeth Rethberg y Ezio Pinza, en dos memorables recitales.

En la primera decena de mayo tendrán los socios la oportunidad de aplaudir al CARAVANT BALLET en conjunto precedido de gran fama. Como se ve, no puede ser más interesante la perspectiva de Pro-Arte.

G A C E T I L L A S

AUDITORIUM: «LA CIUDAD DE ACERO»

Un gran día hoy en este aristocrático teatro del circuito Carrerá. Ofrece a su distinguido público, el estreno del sensacional film titulado: «La ciudad de Acero», drama cinematográfico que tiene por escenario, la gran ciudad newyorkina y por asunto, un argumento sumamente interesante y original. Encarnala figura principal, la excelsa actriz Louise Rainer, personalidad indiscutible del séptimo arte que nos emociona nuevamente recordándonos su impecable actuación en Madre Tierra.

Le secunda el magnífico actor Spency Tracy. Y su Director es nada menos que Frank Borzage, el as de Hollywood, que ya nos tiene acostumbrado a sus obras maestras. «La ciudad de acero» es una película que interesa a todos los públicos. Véala hoy en nuestras tandas elegantes de 5:15 y 9:45. «Y lo enseñaron a matar», se exhibe para cubrir los turnos de 4:00 y 8:30. Está interpretada por Gladys George, Franchot Tone y Spencer Tracy.

Precios: Luneta tarde 30 centavos. Noche 40 centavos. Niños 20 centavos. ertulia 10 centavos.

Mañana: A las 5:15 y 9:45, «La ciudad de acero» y a las 4:00 y 8:30, «A mamá le gusta el arte» de Alice Brady, Guy Kibbee y Betty Furness. Lunes: Loretta Young y Tyrone Power en «Segunda Luna de Miel». El martes: «Romance entre bastidores» de Loretta Young y Don Ameche. El jueves: R. K. O. Radio presenta a su gran estrella, la maravillosa soprano del Metropolitan Lily Pons en la deliciosa y fina super-comedia musical «El Ruiseñor del Cabaret».

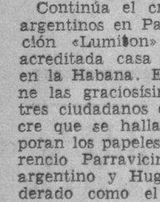

Deanna DURBIN en LOCA POR LA MUSICA

SUSCRIBASE Y ANUNCIESE EN EL «DIARIO DE LA MARINA»

EL GRAN CAPITAN

M.E.C.D. 2016

Viboreñas

Srta. María Amalia Ibarroa.

Celebra hoy su cumpleaños, los siempre tan impacientemente esperados quince años, tan linda viboreña de verdes y dulces ojos, que a su delicada belleza une el más exquisito trato.

Vese tan admirada amiguita impedida de recibir a sus amistades, por la dolencia de un allegado familiar, y es de ella el encargo de participarselo a todas.

Queda complacida, lamento la suspensión de su recibo y le deseo cumpla siempre dichosísimos años.

San Eduardo.

Este santo tiene la fecha de hoy y la del 13 de octubre.

Celebra sus días la gentilísima fidelina María Calzada Hernández, excelente profesora de mandolina que tantos triunfos se anota.

Esta tarde recibirá a sus numerosas alumnas y con ellas deleitará a sus amistades que pasen a su residencia, obsequiándolas con un magnífico concierto en el que toman parte varias niñas de sólo cinco y seis años.

De ser hoy los días del excelente amigo, doctor Eduardo Fontanills, médico que tanto se destaca y tan querido es en «La Purísima Concepción», la casa de salud del «Centro de Dependientes», junto con su heredero, el joven Eduardito Fontanills y Mazón, le dedico mi más expresivo saludo, con el gran afecto que saben les profeso.

De igual modo al querido amigo y ex-compañero Eduardo de Cárdenas, haciéndole llegar mi saludo hasta su apacible retiro de la carretera de Managua, y extensivo a su amada esposa, Carmen.

Esclavas del Nazareno.

A las nueve de la mañana celebran las distinguidas damas y señoritas de esta asociación en la iglesia de Jesús María, los solemnes cultos de los viernes, con misa a varias voces, sermón por un gran orador sagrado, Vía-Crucis y procesión de la Sagrada Imagen del Glorioso Nazareno por el interior del templo.

Reiteran su invitación a sus amistades, pudiendo asistir todas las devotas y devotos del Nazareno, al que hace el adorno floral de su Trono, la bondadosa dama, Rosa Más viuda de Merino.

Profesor, Juan Torroella.

Tan reputado profesor y querido amigo, presidente de la Sección de Música de la Academia Nacional de Artes y Letras, ocupa esta tarde la tribuna de dicha corporación para dar una interesante conferencia sobre la Escuela Clásica del violín y su paralelo con la Escuela Moderna, estando las ilustraciones a cargo de sus más destacados discípulos.

Tan selecta como numerosa será la concurrencia, para escuchar a tan autorizado maestro.

Adelfita Cabezas y Valdés Castillo.

Tan bella amiguita a la que cariñosamente nombramos «Chiquitica», deja de aparecer en la relación de nombres de las que asistieron al recibo juvenil de su hermanita Beba, y ella no podía faltar para con sus amados padres también obsequiar delicadamente a sus relaciones sociales.

Conste, pues, que la simpatiquísima Chiquitica presente estuvo en tan deliciosa fiesta juvenil, que agrupó en su hogar a un precioso ramillete de bellísimos capullitos sonrientes, como Chiquitica.

Club Deportivo Montejo.

De fiesta el próximo miércoles, día este club con un recibo bailable de mamarrachos, amenizado con dos orquestas desde las nueve de la noche.

Su presidente, el atento amigo, señor Evaristo Díaz Lalanne, ha tenido la cortesía de invitarme, por lo que quedo agradecido.

Nota de duelo.

Un compañero tan estimado como José M. Muzaurieta, redactor de nuestro colega «El Mundo», experimenta la más intensa pena con la eterna desaparición de la autora de sus días, la que en vida fué virtuosísima dama, Ana Jiménez viuda de Muzaurieta.

Sepa el buen compañero que sé apreciar su justo dolor, y le deseo la gran resignación que necesita para soportarlo, deseando el eterno descanso del alma del ser que ha de serle siempre inolvidable.

Conchita Domínguez de Tijera.

Tan estimada amiga, joven y bella dama, amada esposa del cumplido doctor Joseíto Tijera, aunque no completamente restablecida, se encuentra notablemente mejorada de la molesta dolencia que desde hace días padece.

Yo espero que sometida a un riguroso plan médico y asistida por su esposo y queridísima hermana, la gentil señorita Felicitas Domínguez, pronto Conchita disfrutará de perfecta salud, como vivamente deseo participarlo a sus muchas amistades.

Primera Comunión.

Celebra mañana este piadoso acto un numeroso grupo de niños, alumnos del gran «Colegio Champagnat» de los queridos Hermanos Maristas, en la capilla del plantel a las siete y media de la mañana.

Mucho agradezco al hermano Felipe, director, su cortesía invitándome y le prometo no faltar, para dedicar a esos amiguitos una cariñosa reseña del solemne y piadoso acto que van a celebrar por vez primera.

Nido de amor...

Pronto a terminarse están las obras de construcción de un coquetón chalet en Felipe Poey, entre la Avenida de Santa Catalina y la calle de Milagros.

Un confortable nido de amor que ocuparán unos novios queridísimos, cuyo matrimonio será en el florido mes de mayo, bodas para las que no he encontrado frases con las cuales llegar a demostrarles el afecto que les profeso, al dedicarles una detallada reseña del solemne acto que por siempre los unirá.

Para ellos faltará aún «mucho tiempo», dada su natural impaciencia, más falta muy poco para que su amoroso idilio sea la más dulce realidad.

De regreso.

De nuevo entre nosotros el antiguo convecino, señor Esteban Pruna, conocido representante de importantes firmas nacionales y extranjeras, que hasta mi querido solar de Oriente fué en viaje de negocios.

Correspondo a su saludo reiterándole el mío de la más afectuosa bienvenida.

Eduardito López.

No podía faltarle mi expresivo saludo en sus días a tan querido amiguito, un futuro artista, en miniatura ahora, que ya sabe dominar el violín.

Junto con los autores de sus días le deseo las mayores felicidades y los mayores triunfos en sus estudios artísticos, que obtendrá con su reconocido talento.

Nuestro Regente.

Anticipadamente deseo saludar en sus días al muy excelente compañero, José Evaristo Ferrer y Córdoba, regente de este DIARIO, que ya ha celebrado sus Bodas de Oro en sus labores con un entusiasmo ejemplar y una corrección exquisita, siempre apreciada por todos los que a él acudimos y recurrimos, frecuentemente en «última Instancia», siempre con éxito por ser inagotable fuente de bondad y de complacencia.

Muy reconocido a sus valiosas atenciones, le dedico mi anticipado saludo con mis sinceros y expresivos votos, por que sea inquebrantable su felicidad.

Urbano DEL CASTILLO.

TRATO DE SUICIDARSE

Roberto Izquierdo Gordillo, de 25 años de edad, prófugo del Lazareto del Rincón, donde se encontraba recluído por padecer del lepra, intentó anoche suicidarse arrojándose al mar frente al Muelle de Caballería, siendo extraído del agua por el vigilante 31, Manuel Alvarez, que lo condujo al Primer Centro de Socorro, donde fué asistido de graves síntomas de asfixia por sumersión.

Izquierdo declaró a la Policía, que había intentado suicidarse, al no encontrar empleo alguno y carecer de medios para atender a su subsistencia.

CRONICA HABANERA

EN SAN JUAN DE LETRAN

ADRIANA BERNAL.— Engalanada y embellecida con plantas y flores abrió sus puertas anoche la hermosa Iglesia de San Juan de Letrán para una boda de rango elegante que, a pesar de estar revestida de la mayor intimidad, resultó de lo más brillante y concurrida.

Linda, muy linda, la novia.

La señorita Adriana Bernal y Rodríguez, figurita que ha brillado siempre en nuestros salones más exclusivos por su exquisita belleza, por su gracia y por su distinción.

La señorita Bernal, hija del prestigioso médico doctor José María Bernal y de su gentil esposa Herminia Rodríguez unió los destinos de su vida a los de un joven todo corrección y caballerosidad, el doctor Guillermo L. Carranza y Larrea, abogado inteligente y estudioso que goza de muchas simpatías en el foro habanero.

Aquella ceremonia, sencilla, distinguida, hizo que el amplio templo de los Padres Dominicos luciera sus más vistosas galas.

Un primor el adorno del altar.

Obra fué del jardín «Milagros» el siempre celebrado jardín del Paseo del Prado, cuyos artistas se superaron en un trabajo exquisito, donde la belleza se combinaba con la sencillez y con la elegancia.

Un fino y delicado trabajo de florería que mereció unánimes elogios y celebraciones de la concurrencia.

Dalias, gladiolos y crisantemos en cantidad considerable tapizaban por completo el retablo que resaltaba con su blancura inmaculada sobre el verdor de las palmas arecas colocadas al fondo.

Dándole el brazo a su padre atravesó la senda la señorita Bernal, entre felicitaciones innumerables.

Iba muy bella, más bella que nunca, realzando sus naturales encantos, su distinción y su gentil figura, con una toilette preciosa, modelo Lanvín, nuevo en su corte y en su estilo.

Confeccionada fué en el departamento femenino de Sánchez y Araoz, la gran tienda de la calle Amistad, bajo la dirección de María Luisa Menocal siempre chic y exquisita.

El ramo, una original creación del aristocrático Milagros, era todo de «larkspurs», la fina y vaporosa flor tan de moda actualmente, combinadas con gardenias.

El doctor José María Bernal, padre de la novia, fué el padrino de la ceremonia.

Y la madrina, la distinguida dama Amada Larrea de Carranza, madre del novio.

Suscribieron el acta en calidad de testigos por la señorita Bernal, los doctores Armando Crucet, Alberto Sánchez de Bustamante y Miguel Antonio Riva, actual presidente del Yacht Club, y los señores Oscar S. Hernández Trelles, y Ramón Cifuentes.

Por él lo hicieron a su vez, el ex-Presidente de la República coronel Carlos Mendieta, el senador Alfredo Hornedo y los doctores Ricardo Ponce y Celestino Somoano así como el señor Alvaro Ledón.

La boda civil se efectuó el miércoles en horas de la tarde ante el notario doctor Alberto Casas y Albaladejo.

Fueron testigos de este acto por la novia, los doctores Alfredo Bernal y Obregón y Frank Hernández y los señores José Ramón Alvarez Maruri y Frank Riera.

Y por el novio, los doctores Raúl Alvarez Maruri, Ramiro Ramírez Tamayo, Santiago Verdeja Jr. y Miguel Angel Quevedo, Director de la Revista «Bohemia».

Presente en la ceremonia de anoche estaba la abuelita de la novia, la alta dama Angelita Obregón de Bernal, para la que hubo muchos afectos y felicitaciones.

Rodeada se veía la señora de Bernal del grupo de sus hijas, tan bellas todas, Encarnación Bernal de Crucet, Carmela Bernal de del Río, Arsenia Bernal de Fonts, Angelina Bernal de Bustamante, Carmela Izaguirre de Bernal, María Teresa González de Bernal y Herminia Rodríguez de Bernal, madre esta última de la linda novia.

Con estas líneas van nuestros votos por la felicidad de la simpática pareja, que deseamos sea eterna.

NOTA DE DUELO. — Rodeado del cariño y de los cuidados de sus familiares amantísimos entregó su alma al Creador en días pasados, en su residencia de esta capital, el respetable caballero Juan Miguel Acosta.

Llegue nuestro más sentido pésame hasta sus deudos todos muy especialmente hasta sus hijos, los esposos Angel Luis Valladares y Teresa Acosta.

COMIDA INTIMA. — En el bellísimo edificio del Círculo Militar en la Playa de Marianao tuvo efecto anoche una comida de carácter íntimo que ofrecía el Comandante Jaime Mariné, jefe de los ayudantes del Jefe del Ejército.

Era en honor de un distinguido visitante que se halla actualmente entre nosotros, el teniente coronel Lombard, Agregado Militar de la Legación de Francia en Washington.

Alrededor de la mesa arreglada primorosamente con flores tomaron asiento además de las personas citadas, el comandante Manuel Pérez Alvarez, el capitán Owen Parr y el capitán S. León Blanco, ayudante del Jefe del Ejército.

El Septeto «4 de Septiembre» tuvo a su cargo amenizar la comida, en la que sirvieron exquisitos platos rociados con riquísimos vinos.

SIMPATICA BODA.—Fué marco ayer tarde la Parroquia del Vedado para una simpática boda.

Contrajeron matrimonio la bella y gentil señorita Ana Rosa Guzmán y Alvarez y el doctor Fabio Ortiz Pérez, distinguido abogado del foro habanero.

Como padrinos actuaron el doctor Leopoldo Guzmán Alvarez, hermano de la novia, y la señora María Teresa Pérez viuda de Ortiz madre del novio.

Firmaron como testigos, por ella, el señor Justo Luis del Pozo, Senador de la República, el señor Ernesto Asbert y los doctores Francisco Cartaya y Rafael y Julio Ortiz Pérez.

Y por él: el doctor Carlos Miguel de Céspedes y Ortiz, el señor Julio Ortiz Casanova y los doctores Fidel Guzmán Alvarez, Luis Rodríguez Baz y Antonio Ramos Martinón.

La boda civil tuvo lugar en horas de la mañana, suscribiendo el acta, por ella, el señor Gustavo Perea, Subsecretario de Agricultura, el doctor Juan Manuel de Cárdenas y el colos doctores Manuel Fernández Feito, Luis Pujada, y Antonio María Guzmandante Francisco Tarrau; y por él, mán.

¡Felicidades!

VIAJEROS. — Después de una larga estancia en nuestra capital han partido ayer por avión rumbo a los Estados Unidos Mr. y Mrs. Stanley E. Selonick.

Mrs. Selonick, Presidente de la nueva compañía Palm Beach Cubana S. A. estuvo seis semanas en la Habana donde dejó instalada la fábrica de esos elegantes y frescos trajes de Palm Beach que tan solicitados son siempre por los hombres de bien vestir.

Hoy, partirán también por avión para el norte el Vicepresidente de dicha compañía Mr. Jerome Giuseffi, uno de los maestros cortadores más importantes de los Estados Unidos.

Buen viaje.

SAN JOSE.—Gran movimiento se advierte en «El Clavel», el famoso y elegante jardín nacional de los Hermanos Armand, con motivo de la gran festividad religiosa de mañana, San José.

El número de órdenes alcanza a estas horas número considerable y es por ello que los Hermanos Armand han redoblado su esfuerzo para servir con la eficencia de siempre a su numerosa y distinguida clientela.

Los cultivos de «El Clavel», hechos siempre previsoramente, no solamente dan abasto para todas las necesidades de aquel jardín sino que en fechas señaladas como la de mañana hay especial acopio de las flores más bellas y más finas.

Así, por ejemplo, cuenta para mañana el famoso jardín de Marianao con callas, «easter lillies», hortensias, «snap dragon» gardenias», dalias, gladiolos, crisantemos, copos de nieve, alelíes, etc.

(Continúa en la página NUEVE)

EMULSION 'KEPLER'
(Marca de Fábrica)
DE ACEITE DE HIGADO DE BACALAO CON EXTRACTO DE MALTA
Robustece a los niños en todos los períodos de su desarrollo. Favorece la buena formación de la dentadura y de todo el sistema óseo
Frascos de dos tamaños en todas las Farmacias y Droguerías
BURROUGHS WELLCOME Y CÍA., LONDRES
Sr. P. 2206 Copyright

Compre sus regalos para JOSEFINA Y JOSE
En la Casa que más Barato Vende: "LA MARIPOSA", GALIANO, 56
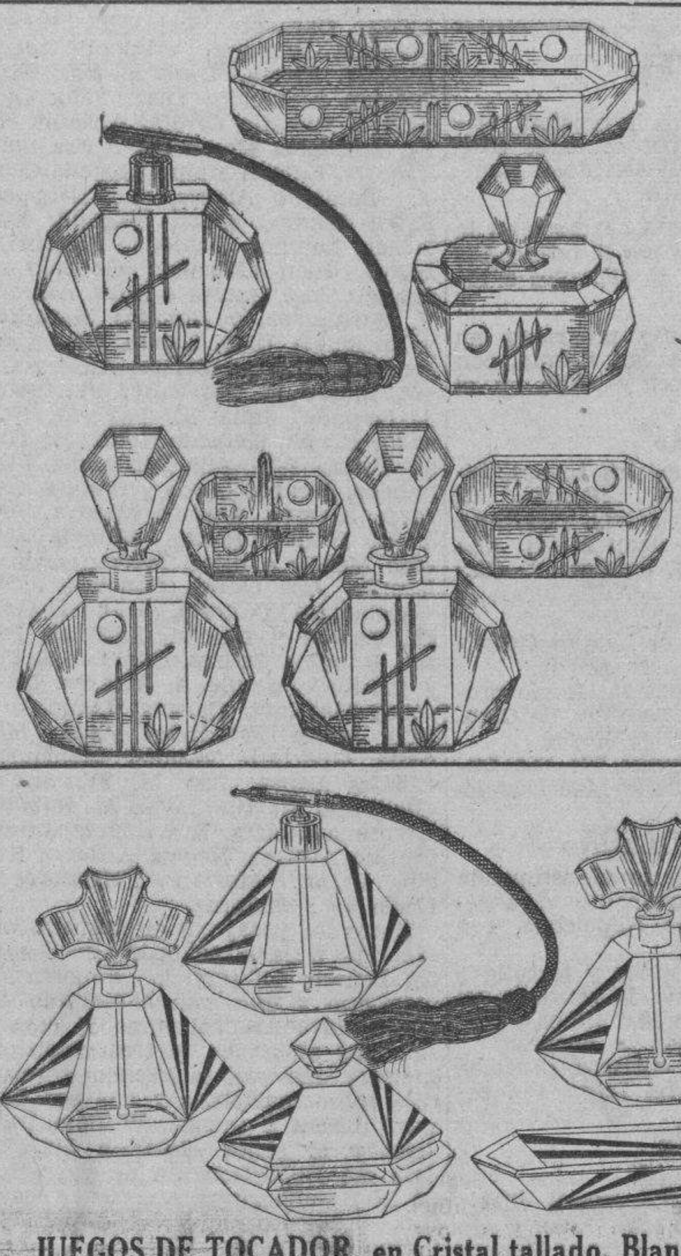
JUEGOS DE TOCADOR con 7 Piezas, colores Ambar y Azul, A $4.00
JUEGOS DE TOCADOR, en Cristal tallado, Blanco con rayas negras, a $6.00
LOCERIA Y CRISTALERIA "LA MARIPOSA" De MANUEL COTERA, S. en C.
Galiano 56 Entre Neptuno y Concordia Tel. M-6127
Envíos al interior con flete adicional.

EVITE muchos RESFRIADOS
Al primer estornudo, póngase unas pocas de estas asombrosas gotas nuevas en la nariz. La tupidez desaparece y se logra abortar muchos resfriados.
VICK VA-TRO-NOL

Más vale precaver que tener que lamentar.
Si Vd. desea Leche Pura hay un lugar de garantía para obtenerla.
Envie su orden por nuestra famosa Leche Tip-Top
Garantizada de Calidad Certificada.
Inigualada en Pureza.
Se entrega a domicilio o se vende en cualquiera de nuestras tiendas en su vecindario.
Telefonéenos F-3133
Cremería de Ward

NUEVO MONUMENTO
Reunidas las mujeres del mundo acordaron erigir un magnífico monumento a las Cápsulas Crono por los problemas que a ellas les resuelven.
Cápsulas Crono regularizan las funciones menstruales. La visita mensual suspendida por cualquier causa aparecerá.
CAPSULAS CRONO, LA AMIGA DE LA MUJER
Eminentes médicos de todo el mundo opinan que las Cápsulas Crono constituyen uno de los medicamentos modernos de mayor efectividad.
Los desarreglos, las menstruaciones dolorosas, la visita mensual suspendida por cualquier causa, aparecerá tomando Cápsulas Crono, la amiga de la mujer.

NOVITONO
CON VOZ MAGICA ARCOSONICA
$165 CON 10 TUBOS
RCA VICTOR
Este formidable receptor posee las más valiosas características que hacen del radio RCA VICTOR el más perfecto receptor.- Tiene 10 tubos, cerebro y ojo mágicos, gama de 49-31-25-19-16 y 13 metros, salida de 12 vatios, control de tonalidad, altoparlante de 20 cm., compensación tonal, filtro de ondas, control automático de volumen y conexiones fonográficas.
HUMARA Y LASTRA, S. en C. MURALLA 83-85 TELFS. M-1640, M-9095
CIA. CUBANA DE FONÓGRAFOS O'REILLY, 89 TELEFONO M-1208
UNIVERSAL MUSIC CO. SAN RAFAEL, 10 TELEFONO M-2952
LA CASA DE LA MÚSICA BELASCOAIN, 22 TELEFONO U-5458
CASA BARRIÉ O'REILLY 57 TELF. M-8598

GRAN BAILE EN LA FINCA ZORRILLA
EL DIA DE SAN JOSE
Abierta por primera vez a nuestra Sociedad esta encantadora finca, orgullo de Cuba, con todos sus tesoros.
COMIDA Y BAILE: $1.50
Reserve su cubierto por los teléfonos U-1059 y 119 de El Cano

Mañana San JOSE
REGALE ARTICULOS COMPLETAMENTE NUEVOS POR MUY POCO DINERO
NOVEDADES ACABADAS DE RECIBIR

JUEGOS de TOCADOR, Cromados y Dorados, en TODOS los Colores, desde $1.95
JUEGOS de CARTERA Y MONEDERO, en Piel Fina, con Cantoneras, desde $4.50
LIQUIDACION FINAL DE TODAS LAS EXISTENCIAS DE LA "Casa Versalles"
NEPTUNO 24-M-9374
Entre Industria y Consulado Frente al Teatro «Encanto»
ENVIOS AL INTERIOR CON FLETE ADICIONAL

Su Camisa VITI No acepte otra

Fabricante de muebles de metal «Nickel Cromo», de Miami, desea distribuidor para una línea completa de sillas, mesas, etc., etc., todos productos de calidad.—Dirigirse a: Chrome Furniture Manufacturers, Inc., Miami, Fla., U. S. A.

EL REGALO MAS UTIL PARA JOSEFINA
MEDIAS MEDIAS MEDIAS

Compre sus Medias en "LA OPERA"
Cómprelas SUMAMENTE BARATAS en "LA OPERA"
GALIANO Y SAN MIGUEL. (La Esquina del Ahorro)

M.E.C.D. 2016

TRES VAPORES CARGARAN EN LA SEMANA ENTRANTE 187,000 SACOS DE AZUCAR EN NUESTRO PUERTO

G A C E T I L L A S

TRIANON: «TOVARICH»

Regio programa es el que ofrece este teatro con dos super-producciones de la Warner Bros., siendo la principal la simpátiquísima comedia titulada: «Tovarich», que interpretan las figuras máximas del celuloide, Charles Boyer y Claudette Colbert, secundados por un notable conjunto que hacen de este film una comedia excelente, teniendo cada actor el papel que a su habilidad le presta mayor efectividad, actuando Sir Basil Rathbone, Anita Louise, Gregory Gaye, Melville Cooper y otros todos bajo la dirección de Anatole Litvak, «Tovarich» cubre los turnos de 5:15 y 9:45. Conjuntamente, a las 4 y 8:30 la finísima y lujosa comedia titulada: «Querer es Poder» a cargo de George Brent y Anita Louise.

Precios: Luneta: Tarde 30 centavos. Noche 40 centavos. Niños 20 centavos. Tertulia: Mayores 20 centavos. Niños 10 centavos.

Mañana y el domingo: La interesante producción «Segunda Luna de Miel» por Loretta Young y Tyrone Power.

PAYRET: «LA CUNA VACIA»

Sigue con éxito exhibiéndose en el gran Teatro «Payret» el templo de las películas en español la monumental producción mexicana que ha conmovido a todos los que la han visto: «La cuna vacía» por Lolita González el ruiseñor de México, la soprano de una voz incomparable y melodiosa, óigala en cinco preciosas canciones que en esta película deleita al público, la secundan en su labor artística el galán René Cardona, que desempeña un gran papel, en él una vez más demuestra su valer artístico, completan este programa la estupenda película hablada también en español: «La Gran Cruz» por Carlos Villatoro, además se exhiben: «El último Noticiero Metrotone con los últimos sucesos mundiales, y una bella variedad. Los precios son los siguientes: 20 centavos antes de las 6 y media y 30 centavos después. Niños 15 centavos a todas horas, tertulia 10 centavos.

Mañana: «La Cuna Vacía» y otra gran producción.

El domingo: Grandiosa Matinée a la una con «La Cuna Vacía».

Pronto, se estrenará en este teatro las mejores películas hechas en español.

NEPTUNO: MAÑANA: JEANNETTE MAC DONALD

Hoy presenta por última vez la empresa de este favorito teatro a Richard Dix en el sensacional drama «El diablo al volante». Completa el programa la fuerte producción de gangsters «Hombres ocultos» con J. Holt, además el Noticiario Fox Movietone. Los precios: 15 centavos de 2 y media a 6 y media y 20 centavos después. Niños a todas horas 10 centavos.

Mañana, Jeanette McDonald y Allan Jones, en la maravillosa super producción musical: «La Luciérnaga», Margaret Lindsay en «La canción de la ciudad» y el episodio 2 de «La patrulla del radio».

El lunes, el actor de moda, Georges Rigaud en «Nitchevo» o «La agonía del submarino», con Harry Baur y Marcelle Chantal, y «New York sin escalas» con John Loder y Anna Lee.

El miércoles: Nino Martini en «Música para mi dama».

El sábado y domingo: Eddie Cantor en «El hijo de Alí Babá».

ROXY: «FANTASMAS BOHEMIOS»

Hoy presenta el moderno «Cinema Roxy» de 14 y Primera en el Reparto Almendares, un programa monumental que comenzará con el episodio 7 de «El fantasma del Aire», la emocionante cinta, «Entre las Redes del Crimen» por Bruce Cabot, y por última vez el «hit» cómico de la temporada: «Fantasmas Bohemios», donde Constance Bennet y Gary Grant están formidables en sus respectivos roles de dos «espíritus burlones» que vienen a la tierra para sacar de sus casillas a un respetable amigo de ellos... Los precios serán: 15 centavos luneta por la tarde y 20 centavos por la noche. Tertulia y niños 10 centavos.

El sábado y domingo estreno de «Matrimonio y Señorío» de Joan Crawford y «Una doncella en peligro».

RIVOLI: «NOCHE DE BOHEMIA»

«El Cine Rívoli», la elegante bombonera del Reparto La Sierra», también presenta un programa muy atrayente que comenzará con la divertida comedia: «Los gasolinófilos», el interesante film «La tentación de la modelo» por Gene Raymond y estreno de la deliciosa producción: «Noche de Bohemia», el encantador romance de una bellísima muchacha heredera de cuantiosos millones, (Miriam Hopkins) y un joven y pobre artista, Ray Milland con una trama repleta de escenas emotivas.

Los precios serán: Luneta 15 centavos por la tarde y 20 centavos por la noche. Niños 10 centavos.

Mañana y el domingo, monumental programa: «El Gran Garrick» por Olivia de Havilland y Bryan Aherne y la hilarante cinta de Joe E. Brown: «El despertar del Payaso».

REINA: «SEDUCCION»

Ya las madres no tienen que regañar a sus hijas sino simplemente enviarlas a ver «Seducción» que le revela la verdad mientras las distrae. Un drama vivido de la inexperta juventud que se entrega ciegamente al romance sin medir sus consecuencias.— ¡Una trágica lección de amor.

Una vibrante denuncia de la negligencia de los padres que interpreta maravillosamente H. Rawlinson y B. Barton.

No olvide que «Seducción» se pondrá hoy por última vez en el céntrico super-cine de «Reina» con el teléfono M-2272.

«El golpe de la venganza» es un raro romance inspirado en la venganza por el odio; sediento de venganza un hombre llega a comprender que el amor y el sacrificio valen más que nada en el mundo.

Los protagonistas del «El golpe de la venganza» son Ralph Morgan y Kay Linaber.

La revista Universal de asuntos mundiales completa el programa.

Los precios son a base de: 15 centavos la luneta hasta las 6 y media y 20 centavos después la cómoda tertulia familiar con sus regias butacas 10 centavos.

Mañana: «Nitchevo» y «New York sin escalas».

RIALTO: EXITO DE «MATRIMONIO Y SEÑORIO»

Continúa exhibiéndose con gran éxito en «Rialto», la bella comedia dramática que lleva por título: «Matrimonio y Señorío» de trama realmente original y de un profundo sentido moral; tiene por intérpretes a tres luminarias de la pantalla: Franchot Tone, Joan Crawford y Robert Young que ya por sí sólo garantizan el éxito de esta producción.

La otra película de hoy tiene por título: «Camino del Pecado», cuya interesante trama nos hace vivir un drama colmado de inquietantes emociones.

Completan el programa el Noticiero Metrotone Hearts totalmente explicado en español, con los últimos acontecimientos mundiales.

La función es continua y comienza desde las dos y cuarto de la tarde.

Precios: 20 centavos mayores hasta las 5 y media: 30 centavos después. Niños 15 centavos.

Mañana: Este mismo programa.

LARA: «LA REINA DEL CARNAVAL». 10 CTS.

Las carteleras del céntrico y muy confortable cine «Lara», de Prado y Virtudes con el teléfono M-2421, el predilecto de las familias, ofrecen un programa soberbio para hoy viernes.

En la función continua, comenzando como de costumbre a las 2 de la tarde, hasta las 11 y 30 de la noche, se exhibirá revista, comedia; estreno de la soberbia, magnífica, regia producción de interesantísimo argumento «La reina del carnaval» con Dorothea Kent y Robert Wilcoxon y estreno de la estupenda, dinámica producción «Corresponsal de guerra» con John Wayne.

Precios: luneta 10 centavos a todas horas. Entre y salga cuando quiera. La función es continua.

Mañana: homenaje a la bella Irene Dunne con «La Pícara Puritana» y «Los pecados de Teodora».

PRADO: «PUEDE LA JUSTICIA ERRAR»

Para hoy tiene «Prado» como siempre lo mejor en película, la mejor proyección y el mejor sonido por el más bajo precio de 10 centavos luneta o preferencia. Comenzando la matinée a las 2 y tandas a las 8 y 15, con una de las más deslumbrantes joyas de la rutilante estrella Kay Francis «Escándalos de París» con Claude Rains y el estreno de una película que viene a contestar la pregunta que diariamente se hacen millares de personas «¿Puede la justicia errar?» otra gran producción de labor social, con el gran actor George Brent. Complestando el programa una variedad y un gracioso cartón. Mañana, dos grandes producciones «Comenzó en el trópico», por Carole Lombard y Fred Mac Murray, y el intenso drama «La suerte le persiguía» por Jean Arthur y Edward Arnold.

VERDUN: «EL BASTARDO»

Para hoy anuncian las carteleras de este moderno teatro, el estreno de la emocionante cinta en español titulada «El bastardo,» magistralmeite interpretada por J. J. Martínez Casado y María Luisa Zea. Además se exhibe la extraordinaria producción «Malditas sean las mujeres», con René Cardona, J. J. Martínez Casado y Ramón Pereda. El Noticiario Universal y el gracioso cartón en colores «Partida de campo», son el complemento del programa.

La función es continua desde las dos de la tarde, rigiendo los siguientes precios: Luneta hasta las 6 y 30, 15 centavos y 20 centavos después. Los niños y la tertulia con butacas 10 centavos a todas horas.

Mañana y el domingo grandioso programa con «El bastardo» y «Yoshiwara».

ACTUALIDADES: «ENTERRADOS VIVOS»

Un programa regio, soberbio es el que tiene hoy el elegante y confortable cine de las familias «Actualidades», de Monserrate 8 y 10, con el teléfono M-5575, rigiendo precios populares.

En función continua de 2 de la tarde a 11 y 30 se exhibirá revista, comedia, estreno de la formidable, estupenda producción «Enterrados vivos» con Jean Muir y Barton Mac Lane y estreno de la sensacional, intensa super-producción «El enemigo del hombre» creación magnífica del gran actor Paul Muni con Louise Rainer.

Mañana: «Esos hombres», en español, «Una mujer intrigante» y episodio de «La sombra del escorpión.»

FLORENCIA: MAÑANA: «MELODIAS PORTEÑAS»

Hoy presenta por última vez este nuevo teatro, a Richard Dix en el fuerte y sensacional drama «El diablo al volante». Conjuntamente el excitante drama de gangsters «Hombres ocultos», con Jack Holt. Completa el programa cartón y el Noticiario Movietone. Los precios, 15 centavos de 2 y media a 5 y media y 20 centavos después. Niños, 10 centavos. Tertulia familiar a todas horas 10 centavos.

Mañana, un gran triunfo del cine en español, «Melodías porteñas», con Enrique S. Discepolo, Amanda Ledesma, Rosita Contreras y Marcos Kaplan. Drama intenso, donde el misterio, las situaciones comiquísimas y el ritmo de embrujadas melodías nos transportan a estados de ánimo de absoluta fascinación. Conjuntamente se estrenará la sentimental y humana film «La noble expiación», con Otto Kruger, Douglas Montgomery y Jacqueline Wells.

El domingo, además de este extraordinario programa, se estrenará el episodio No. 1 de la ultra-sensacional serie «La patrulla del radio».

El lunes, grandioso homenaje a Shirley Temple, con sus dos más grandes éxitos, «Heidi» y «El ídolo del Regimiento».

"Los astros y sus películas"

LORENZO GICE Y «EL GRAN CAPITAN»

Voluntarioso, cruel, orgulloso, vanidoso, hipócrita. He aquí los defectos que «adornaban» a MALATESTA, el traidorzuelo que mandaba las tropas asalariadas de la República Florentina.

Hizo todo lo posible por «quitar de en medio» a Juan de Médecis, conocedor de que el patriota-hidalgo, lo cmbatiría sin tregua, hasta vencerlo.

Malatesta y Juan de Médecis, se vieron las caras infinidad de veces. La penúltima, se batieron y Juan lo hirió. La última combatieron sus ejércitos y el de Juan venció. Era la lucha de un cruel capitán y un bizarro héroe.

LORENZO DE GICE, ilustre histrión europeo, en su papel de Malatesta, logra hacer antipático al público. O séase desempeña con acierto su role en «EL GRAN CAPITAN», la más emocionante de todas las cintas de aventuras rodadas hasta la fecha, que será pronto estrenada en uno de nuestros principales teatros.

LIRA: «LOS CANDELABROS DEL EMPERADOR»

El siempre concurrido y coquetón cine familiar «Lira», de Industria y San José, con el teléfono M-4474, ofrece hoy un programa regio, que mucho gustará a sus favorecedores.

En función continua de 1 y 30 de la tarde a 11 y 30 de la noche se exhibirá revista, comedia, estreno de la grandiosa, regia, formidable producción «Los candelabros del emperador» con Louise Rainer y William Powell y estreno de la preciosa, original, divertida super-comedia «Sumar, restar y amar» con Florence Rice y Stuart Erwin.

Precios: mayores 10 centavos hasta las 6 y 30 y 15 centavos después. Los niños 5 centavos a todas horas. Entre y salga cuando quiera.

Mañana: «Tifón», en colores con Oscar Homolka y «La muerte acecha» con Randolph Scott.

MAJESTIC: «TIFON»

Programa regio es el que presenta hoy el cómodo y elegante teatro «Majestic» de Consulado 116, teléfono M-4477 comenzando el programa a las 2 en punto por el orden siguiente: cartón, comedia y revista, Gene Raymond, Harriet Hilliard y Joe Penner en la soberbia comedia Musical R. K. O. «Capricho galante». Vea en esta grandiosa producción una super comedia musical, abundante en situaciones equívocas y humorísticas, con mucha música y espectaculares bailes y coros y complementa el programa, Frances Farmer, Oscar Homolka, Ray Milland, Lloyd Nolan y Barry Fitzgeral en la emocionante y sensacional producción Paramount titulada «Tifón». Vea en esta grandiosa producción la obra estupenda salida de la pluma del gran novelista Roberto Luis Stevenson, drama fantástico. No pierda la oportunidad de verla. Este programa se repite en tanda de 5 y por la noche a las 8 y 15.

Precio: Luneta o preferencia antes de las 6 y 30, 15 centavos. Después 20 centavos. Mañana: Regio programa.

INFANTA: «EL CABARET DEL ESCANDALO»

Regio y monumental es el programa que nos ofrece hoy el gran teatro «Infanta», del circuito de (Edelberto de Carrerá) sito en la calzada del mismo nombre y Neptuno, teléfono U-3700, con dos colosales producciones siendo la principal: «El Cabaret del Escándalo», con John Barrymore, Lynne Overman, Charles Bickford y Evelyn Brent; un drama pleno de misterios, argumento sensacional, le sigue en turno la cinta: «Le conoció en París», con Claudette Colbert, Robert Young y Melvyn Douglas; divertidísima super-comedia de lujo y ambiente agradable, con bellísimas escenas de amor. Completa el programa la Revista Paramount, la variedad «El terror de la selva» y el cartón «Palo de ciego». Los precios para hoy son los siguientes: Hasta las 5 y media luneta mayores 30, niños 15, tertulia 15, niños 10.

Mañana: «Matrimonio y señorío».

4 CAMINOS: «MELODIAS PORTEÑAS»

Hoy resulta pequeño el coliseum de Belascoaín 637, teléfono M-3676. «Melodías porteñas», se encargará de hacerlo. «Melodías porteñas» es la sensacional comedia musical argentina considerada por todos como la mejor de las películas en español. «Melodías porteñas» es eminentemente musical que contiene los últimos hits porteños tales como «Condena», «Primavera» y «Melodías porteñas» más la preciosa música de fondo. Encabezan el reparto Enrique S. Discepolo, Amada Ledesma, Rosita Contreras y Marcos Caplan. Completan el programa «Una noche en el Tabarín» donde se destacan los bailes más exóticos tales como Can-Can. Además la super producción francesa que nos enseña la vida de París y que lleva por título «Una aventura en París».

Mañana: El mismo programa desde las 2 hasta las 11 y media. A las 12 de la noche la función cumbre con Otero Arredondo en los apropósitos «No basta ser padre» y «Robert Taylor Gallego», además «Una noche en el Tabarín» y Una aventura en París».

VIVES: HOMENAJE A CHARLES BOYER

Un regio programa de homenaje al favorito galán de las damas Charles Boyer, es el que anuncia hoy el elegante cine «Vives», de la calle B, entre 27 y 29, en el Vedado, con el teléfono F-3128.

En turnos de 4 y 8 y 30 se exhibirá la grandiosa joya «Corazones sin rumbo» donde realiza Charles Boyer una magnífica labor con Katherine Hepburn.

En tandas elegantes de 5 y 15 y 9 y 45 revista semanal y estreno de la soberbia, regia super-joya cinematográfica «La tragedia de Mayerling» una de las más felices creaciones de Charles Boyer y la bella actriz Danielel Darrieux.

Mañana: «Matrimonio y señorío» joya con Joan Crawford, Franchot Tone y Robert Young y «Entre las redes del crimen» con Bruce Cabot.

OPERA Y CONCIERTO EN EL VIVES

El coquetón cine «Vives», del Vedado, teléfono F-3128, del circuito de Carrerá, celebrará el próximo lunes, una magna función dedicada a los amantes de la buena música, ofreciendo en el mismo programa, la regia película «Sonata de media noche,» donde el inmenso Ignace Jean Paderewski nos deleita con lo más escogido de su repertorio, entre las que sobresalen. «Claro de Luna», «Rapsodia No. 2,» «Minuet» y «La Polonesa», donde se barajan los nombres universalmente famosos de Bethoveen, Listz, y Chopín, además de la moderna realización de la ópera «Pagliacci» del maestro Leoncavallo, interpretada por el gran tenor americano, Richard Taubert, con la colaboración de Steffi Dunna y Diana Napier; las tandas serán a las 4 y 8 y 30, en que irá «Sonata de media noche», y a las 5 y 15 y 9 y 30, en que veremos «Pagliacci» recuerden que es el lunes en el «Vives» del Vedado.

LLEGUE A TIEMPO
viaje en
OMNIBUS ALIADOS
TRANSFERENCIAS EN TODOS LOS CRUCEROS
Seguridad — Rapidez — Comodidad.
INFORMACION: U-5944 — QUEJAS: U-5944.

Se opera en Austria un cambio total de sus costumbres, instituciones y cuanto recuerde al régimen anterior

Entre las personas arrestadas en la nueva situación se encuentra Louis Rothschild, banquero perteneciente a la famosa firma bancaria. Abren cursos de social-nacionalismo

VIENA, marzo 17. (AP).—Los nazis austriacos han borrado de este país las últimas huellas de su soberanía con la escoba de una nueva eficiencia. Costumbres, instituciones y hombres se han desvanecido.

Apareció la regimentación y con ella el rumor, las denuncias y desfiguración de los pensamientos.

El comandante Emil Fey, antinazi y hombre de hierro del régimen de Dollfuss, fué hallado cadáver en su casa. Junto a él los cadáveres de su esposa y de un hijo de veinte años de edad. Los periodistas dicen que él mató a su mujer y a su hijo y se suicidó.

El periódico «Newues Wiener Abendsblatt» da cuenta del arresto de Louis Rothschild, banquero perteneciente a la famosa firma bancaria.

La Gaceta Oficial reproduce una larga lista de «accidentes del tráfico».

Varios corresponsales y otros extranjeros han huído. Otros piensan huir y algunos de los que se han quedado saben que su estancia no será grata mucho tiempo. Los extranjeros llevan los colores de la bandera de su país en la solapa como medida de protección.

Los amigos temen hablar a sus amigos. Los comerciantes sospechan unos de otros, temiendo resultar demasiado leales o desleales al pasado. Las personas que utilizan el teléfono son parcas y hasta utilizan claves para identificarse.

La policía de Viena ha prestado juramento de fidelidad a Hitler ante Heinrich Himmler, jefe de la policía alemana.

Se han inaugurado cursos de socialnacionalismo. El «Viva Hitler» es oficialmente el saludo en todas las escuelas. Cinco grandes teatros de Viena han cerrado sus puertas.

El Banco Nacional anunció el pago inmediato de los fondos que deben los austriacos a los alemanes y la exportación de la madera se ha prohibido porque Alemania se propone absorberla.

El doctor Hjalmar Schacht hace los preparativos para retirar el shilling austriaco de la circulación.

Todo lo que queda por hacer ahora a los austriacos es decir que «sí» en el plebiscito que se celebrará el 10 de abril y en el cual se predice la casi unanimidad.

GRIS: «HOLLYWOOD SE DIVIERTE»

Muy precioso programa ofrece hoy el simpático y moderno cine «Gris», de Baños y 17, en el Vedado, con el teléfono F-4292, de la Empresa Heydrich-Fernández Ledón.

En tanda a las 4 y nocturna a las 8:15, se exhibirá la extraordinaria, regia super joya «La historia se escribe de noche», con Jean Arthur, Charles Boyer, Leo Carrillo y Colin Clive.

En tandas elegantes a las 5:30 y 9:45, se exhibirá el cartón «Jardín de Mickey» y estreno de la preciosa, original, divertida super comedia «Hollywood se divierte», con Joan Blondell y Leslie Howard.

Precios: mayores 15 centavos en la tanda y 20 centavos por la noche. Los niños y la tertulia 10 centavos a todas horas.

Mañana: grandioso programa en español con «Así es mi tierra», con «Cantinflas y Medel y «Allá en el Rancho Grande».

MODERNO: «CENIZAS DEL AYER»

Para hoy está señalado el estreno de la extraordinaria producción dramática Warner, titulada, «Cenizas de ayer», de Bette Davis, Henry Fonda; «La secretaria de su marido», de Jean Muir, Warren Hull; el cartóncomedia, «Tenorio de gallinero»; la variedad, «Chifladuras». Hasta las 6 y 30, 10 centavos; después 15 centavos; niños 10 centavos.

Mañana, «Cenizas del ayer», de Bette Davis, Henry Fonda y «La secretaria de su marido», de Jean Muir, Warren Hull. Luneta 10 centavos hasta las 6 y 30.

Domingo, en todos los turnos, fenomenal programa. «Cenizas de ayer» de Bette Davis; «La secretaria de mi marido», de Jean Muir; «La patrulla del radio», episodio 6. «Tenorio de gallinero»; «Chifladuras», y un «Noticiario Fox».

Lunes, «Allá en el Lejano Oeste,» de Stan Laurel, Oliver Hardy.

Jueves 24 y viernes 25: Regio preestreno Warner. «Tovarich», de Claudette Colbert, Charles Boyer.

Sábado 26 y domingo 27: «La Luciérnaga», de Jeannette Mac Donald, Allan Jones.

NORMA: «LOS ULTIMOS DIAS DE NAPOLEON»

La Empresa del favorito y confortable cine familiar «Norma», de Concha y Luyanó, con el teléfono X-2321, ha combinado para hoy un programa grandioso.

En tanda a las 5 y nocturna a las 8:15, se exhibirá revista, comedia, estreno de la grandiosa, original joya toda en español «La millona», creación de la bella actriz Lina Yegros y estreno de la sensacional, estupenda film de intenso argumento «Los últimos cien días de Napoleón», con Warner Krauss.

Precios: damas, niños y tertulia 5 centavos y caballeros 10 centavos en la tanda y mayores 10 y niños y tertulia 5 centavos por la noche.

Mañana: revista, episodio, «Sucedió en Mandalay» y «La fuga» (en español).

WILSON: «CARROUSEL DE 1938»

«Wilson», en Belascoaín y San Rafael, U-5863; 10 centavos de 1:30 a 6:30 y 15 centavos después. Niños 10 centavos a todas horas.

Hoy, tarde y noche, la revista semanal (La voz del mundo); la variedad musical «Cabaret alpino» y el cartón especial «Gallo bobo» y las super atracciones «Carrousell 1938»; formidable super comedia musical de gran espectáculo, interpretada por Alice Brady, John King, Bert Lahar y Luisa Fazenda y «El hijo del héroe, sensacional y emocionante super atracción, interpretada por Mickey Rooney y Anne Nagel.

A las 5 p.m. «Carrousell 1938»; por Alice Brady y John King y «El hijo del héroe», por Mickey Rooney y Anne Nagel.

Mañana: el mejor programa de la ciudad, con los estrenos «El bastardo», regia super producción toda dialogada en español, por María Luisa Zea, J. J. Martínez Casado y María Calvo; y «Barreras de fuego», sensacional y emocionante super atracción, interpretada por Edward Arnold Jr. y Florine Mac Kinney.

MAXIM: «HOMBRES VIRILES»

Un estupendo programa es el que ha combinado para hoy la Empresa del confortable y elegante cine de las familias «Maxim», de Bruzón y Ayestarán, rigiendo precios popularísimos.

En tanda a las 5 y nocturna a las 8:30, se exhibirá revista, comedia, estreno de la muy soberbia, estupenda producción de interesante argumento «Hombres viriles», con Jean Rogers y estreno de la sensacional, estupenda producción «El bruto magnífico» con Binnie Barnes y Victor Mac Laglen.

Mañana: colosal programa con «Mazurca», con Pola Negri, «La millona», con Lina Yegros y episodio de «El imperio submarino».

INGLATERRA: «CARROUSEL DE 1938»

«Inglaterra», en San Rafael y Consulado, M-5527; 10 centavos de 1:30 a 6:30 y 15 centavos después. Niños 10 centavos a todas horas.

La mejor proyección y el más perfecto sonido de la Habana, con el nuevo equipo sonoro Sincrofilm Phillips, con pantalla de cristal.

Hoy, tarde y noche, la revista semanal (La voz del mundo); la variedad especial «Cabaret Alpino» y el cartón especial «Gallo bobo» y las super atracciones «Carrousell 1938», magistral super comedia musical de gran espectáculo, interpretada por Alice Brady, John King y Bert Lahar, con Luisa Fazenda y «El hijo del héroe», sensacional y emocionante atracción especial, interpretada por Mickey Rooney y Anne Nagel.

A las 5 p.m. «Carrousell 1938»; por Alice Brady, John King y Luisa Fazenda y «El hijo del héroe», por Mickey Rooney y Anne Nagel.

Mañana: el mejor programa de la ciudad, con los estrenos «El bastardo», sensacional y emocionante super joya, toda dialogada en español, por María Luisa Zea, J. J. Martínez Casado y María Calvo y «Barreras de fuego», sensacional y emocionante producción especial, interpretada por Edward Alnold Jr.

CUBA Y ROJO: GRANDIOSOS PROGRAMAS

Un grandioso programa de homenaje a la reina del tango Libertad Lamarque, es el que ofrece hoy el elegante y concurridísimo cine de las familias «Cuba», de Suárez y Corrales. En tanda a las 5 y nocturna a las 8:15, se exhibirá revista y las maravillosas, regias, preciosas joyas musicales en español «Besos brujos» y «Ayúdame a vivir», dos creaciones de la bella Libertad Lamarque, con Floren Delbene. Precios: damas y niños 5 cts. por la noche. Mañana: «La vuelta de Rocha» y «Cuando manda el corazón».

«Salón Rojo», el favorito y elegante cine de las familias, de Monte y Antón Recio, ofrece hoy un programa soberbio y original. En tanda a las 5 y nocturna a las 8:15 se exhibirá revista, comedia, estreno de la formidable, estupenda producción «El hijo del delincuente», con Nan Grey y Robert Wilcox y estreno de la preciosa, original producción «Hay rubias peligrosas», con Noad Beery Jr. y Nan Grey. Precios: damas y niños 5 centavos y caballeros 10 en la tanda y mayores 10 centavos y niños 5 por la noche. Mañana: «La dama errante» y «El corsario negro».

UNIVERSAL: «LOS MISTERIOS DE CHANDU» (SERIE)

Muy sensacional resulta el programa que para hoy ha combinado el confortable y popular cine «Universal», de Egido entre Muralla y Sol, programa en el que figura el estreno de una de las más estupendas series completas de episodios.

En función continua de 1 a 11, se exhibirá revista, comedia, estreno de la más intrigante y emocionante serie completa en 12 episodios «Los misterios de Chandu», creación de Bela Lugosi (Drácula) y estreno de la estupenda producción «El oficial traidor», con Monte Blue.

Precios: damas, niños y tertulia 5 centavos y caballeros 10 hasta las 6:30 y mayores 10 centavos y niños y tertulia 5 centavos después.

Mañana: «El fantasma de la noche», estreno en Cuba «El perro lobo», serie completa en 12 episodios.

BELGICA Y VIOLETA: MUY ORIGINALES PROGRAMAS

Un grandioso estreno para hoy a 5 centavos y niños en matinée y tanda, pasándose en todos los turnos la grandiosa producción por Chaflán «Cielito lindo», como complemento se pasará «Crimen por televisión», por Bela Lugosi. Mañana sábado, con comedia y revista «Lo enseñaron a matar», por Spencer Tracy y «Enemigo jurado». El domingo 20, comedias, cartones y revistas «Corazones cautivos y «Me enseñaron a matar». El lunes: grandiosa producción española «Alhambra».

Para hoy viernes, grandioso programa en español, en todos los turnos de este concurrido cine. Será exhibida la maravillosa producción por Jene Autry «El diablo en la Sierra». Para mañana: «Chorros de Oro», por W. Bayd y «Hogueras en la noche», por Carmen Rodríguez. El domingo 20: comedia, cartón y revista, «Ritmos calientes» y «Ritmo de amor», por James Cagney y el lunes 21: «Adiós Nicanor» y «Camino solitario».

Casos de policía

La Policía Marítima tuvo conocimiento de los siguientes casos: El vigilante Ugarte, arrestó a Ceferino Valdés y a Emilio López, ambos choferes, los que sostuvieron una riña

Arthur Leonard y Pedro Ledo, también choferes, se acusan mutuamente de ser responsables de las averías sufridas por sus respectivos vehículos a consecuencia del choque que tuvieron en el muelle.

LLEVA EL "ORIZABA" HACIA NORTEAMERICA 445 BARRAS DE PLATA Y SETENTA Y TRES EN ORO

A bordo del «Cuba» llegará el Gobernador del Estado de Georgia con 250 alumnos de la Academia Militar. El «Iberia» trajo numerosos pasajeros de puertos hispanos

Procedente de Hamburgo, Cheburgo, Southampton y Lisboa, llegó la moto nave alemana «Iberia» de la Hamburguesa Americana Line, que trajo carga y 132 pasajeros para la Habana, y conduce carga y 149 pasajeros en tránsito para Veracruz y Tampico.

Llegaron en el «Iberia», el señor Agustín Parlá, después de haber visitado las poblaciones dominadas por el Ejército nacionalista español; el joven doctor Miguel Angel Mendoza y Vivó, hijo del que fuera compañero en el periodismo doctor Miguel A. Mendoza, el funcionario diplomático cubano señor Francisco Navarro Montalvo, las religiosas Remedios Varela, Josefina R. Prado, Trinidad Ayuso, Rafaela Sierra, el señor Armin von Uslar, nuevo representante del Lloyd Norte Alemán en la Habana y señora, señores Joaquín Antero Carrero, Laura Coronado, María de los A. Canoura e hija Guadalupe, Constantino Menéndez Díaz y familia, Paulino Echevarría, Rosa de Cárdenas Oriza, Adriana E. Morales, Antonio Fernández Suco, Agustín A. de la Torre, Guillermo Muñiz Cruces, José Terceiro, José Mier Rodríguez, María de Pablo Blanco, Primitiva Caravote, Remedios Varela, Josefina Romana, Trinidad Ayuso, Rafaela Sierra, Carlota Ana Mils, Joaquín Menéndez Díaz, Félix Díaz Blanco, Ricardo Crrers, Alfonso Pena, Enriqueta Menéndez, Elvira Santamaría, Ramón Moure, Rogelia García, Sandalio Areces, el artista español Manuel Martí Folgado, Luis Israel, Máximo Laviada, Florentina Pueyo, Juan González, Gonzalo de Arango, Jose Huerta e hijos, Antonio V. Fernández, y familia; Herminia y Enriqueta Uría, Teresa Díaz Carnesoltas, Balbina Bertor, Aurora Ciser, Mateo E. Torriente, Florentina J. Laviada, Julia M. Laviada, Salvador Bruna, Gerardo Rodríguez Gago, Teresa Boti, Ana Fernández Fernández, Ricardo Ojeda y familia, Gerardo Alvarez, Antonio Migoya, José Páez, Piedad Pérez, Carmelo San José Melero e hijos, Marino León y familia, José García Sánchez, Justo Caralampio Cancelo, Manuel García Cuervo y familia, Eduviges Pérez, Ramona Suárez, Gervasio Acejo, y familia, Antonio A. Alvarez, Mercedes Martínez, Carmen Gallobre e hijo, María Fernández Plaza, Modesta Guerrero, Manuel Menéndez, Dolores López, José M. Fernández, Guillermo Martínez, José M. Rabade, Herminia Suárez, Eva Suárez, Constantino Alvarez, Regina Alfonso, Regina Lainz, Marian Fernández y Consuelo Fernández.

Entre los pasajeros en tránsito del «Iberia» viaja el señor doctor Agustín Leñero, del servicio diplomático mexicano y que está acreditado en Checoeslovaquia, así vomo 15 excursionistas alemanes y tres botánicos ingleses que van a México a estudios sobre mariposas y que son Edward Kaent y señora, William Balfour y el señor Heinrich Haacke, Jefe del Departamento de pasajeros de la Hamburguesa Americana para Cuba y México y quien se dirige a la vecina república.

La situación de España

Los viajeros que han llegado en el «Iberia» y que proceden de Madrid, dicen que la evacuación de la población civil, medida tomada por el Gobierno rojo, debido al hambre, tuvo que ser paralizada y que Madrid tendrá al fin que rendirse por hambre tan pronto como quede aislado de Valencia y Barcelona, lo que parece ya cercano que ocurra, por el formidable ataque de los nacionalistas españoles en todos los frentes.

Con respecto a Barcelona dicen que sólo por los pelotones de ejecución el pueblo catalán no pide la rendición.

El «Florida»

201 pasajeros, en su casi totalidad turistas, llegó ayer de Miami, el vapor correo americano «Florida» de la Peninsular y Occidental SS Co.

También llegaron en este buque los señores: Luis R. Molina, Hortensia Pérez, Taide Monteruelo, el profesor de música chileno, señora Eliezer Kaulman, el señor Armando Palacios, Alicia y Delfina Acebo, Pastora Armenteros, Dolores Alfonso de Carbonell e hijos, Isabel Bermúdez Quadrany, Iris Rionda, Hada Echevarría, Aurelio Rionda, Josefina Navarro, Fermín Samper, Antonio Samper, María Centurión, Ernesto Estévez, José Tarafa, Oscar Vélez, Austín González, Juan A. Maestrey, y devuelto por las autoridades de Inmigración americanas, Camilo Martín Beatar quien se sobrepasó del tiempo de permiso para residir en territorio de los EE. UU.

El «Chiriqui»

Procedente de Cristobal arribó ayer a este puerto el vapor americano «Chiriqui», de la Flota Blanca, que trajo 12 pasajeros con destino a la Habana, y conduce cargamento de frutas y 37 viajeros en tránsito para New York hacia donde siguió viaje ayer mismo.

Para la Habana han llegado en el «Chiriqui» los señores William Smith, Arthur Smith, George Hunter y familia, Ethel Corriga, Samuel Todd Lee, y como polizón el chofer de nacionalidad panameña Lester Roper quien será devuelto a su país.

El «Orizaba»

El vapor correo americano «Orizaba» de la New York and Cuba Mail S. S. Co, llegó ayer procedente de Veracruz en su viaje regular, con carga general y 50 pasajeros para la Habana así como carga general y 60 pasajeros en tránsito pra New York, hacia cuyo puerto continuó viaje ayer mismo por la tarde.

De la lista de los pasajeros para la Habana llegados en el «Orizaba» anotamos a los señores: Antonio Pérez Ortega, Attaché Militar de la Embajada de México en Cuba, y familia; el doctor Julio Feijoo Penas, Ana Luisa Sánchez, Josefina González Arruti e hija Pilar, Alfredo Vivar Hoffman, Fernando de Anguera y señora, en ingeniero Robert Hackman, el sheriff norteamericano Lewis Stuyvesant, Manuel Valladares, Richard Hoye y familia, el señor Jesús Rubio Villanueva, Fernando Bunuel Freile, Pedro Sánchez Márquez, Julia Lapeyrouse, Ernesto de Quesada, la empleada de la Embajada mexicana en Cuba, señorita Julia Leal, el ingeniero español José Melendreras y familia, el señor Aracelio Curbelo, Alejandro Morales, María Hinojosa, Virginia Borrayo, Robert Elecjau y los pelotaris Federico de Santo Tomás y Eulogio Escenarro.

Los pasajeros en tránsito de este buque son turistas norteamericanos que visitaron México.

Estudios sobre defensas anti-aéreas

En el «Orizaba» han llegado también, los jóvenes americanos Frederick Ducke y Robert Kaleck, graduados de la Universidad de Illinois y pertenecientes al Cuerpo de Antiaéreas, los que están realizando un viaje de estudios por la América Latina.

El «Cuba»

Procedente de Tampa y Key West llegó ayer tarde en su viaje regular el vapor americano «Cuba», de la Peninsular y Occidental S S. Co que trajo 103 pasajeros en su mayor parte turistas norteamericanos.

También llegaron en este buque los señores René Escobar, J. Lamberri, Luis Toraño, Alfonso Menéndez, Manuela Santana, William Terry, Nillie Phillips, William Bragze, Alce Frazer, Rose Hicks, Virginia Espinosa e hija, doctor E. Rodríguez, Fernando H. Gato, Paul Cardozo y otros.

En el «Cuba», que regresará en la mañana de hoy a los puertos de procedencia, embarcarán los señores Raúl Ovares, Joaquín de los Reyes, Juliana Ferrer, Ofelia Gómez e hija, Juan González, Víctor Ruiz y numerosos turistas que regresan a los Estados Unidos después de haber pasado varios días en nuestra capital.

El «North Star»

El viaje de excursión, llegó anoche el vapor inglés «North Star» que trajo numerosos turistas en tránsito.

Procede dicho barco de Kingston.

Los que llegaron de Miami

Por la vía de Miami llegaron ayer a este puerto los señores Luis Menocal, Madelin Mallo y los demás, turistas.

Por esta misma vía salieron para Miami, los señores Peter Moore, Octavio Campos, congresista cubano; el señor Rafael M. Muñoz, el señor Alexander Alexander, magnate de varias compañías norteamericanas, señora e hija; la señorita May Gotier y otros.

Mr. Sander Woodington

En el vapor americano «Cuba» llegó ayer en compañía de su esposa, Mr. Sander Woodington, miembro de la Inter State Commerce Commision de Washington. Pasarán varios días en nuestra capital en viaje de placer.

Los que se embarcaron en el Florida

En el vapor correo americano «Florida», que regresó anoche a Miami, conduciendo más de 250 pasajeros en su mayor parte turistas, embarcaron el señor Paul J. Saunders, Presidente de la empresa naviera norteamericana The Peninsular y Occidental SS. Co., que va en compañía de su auxiliar, Mr. Austin Williamson; el doctor John Gagnon y señora, el doctor Joseph Rivard y señora, ambos médicos canadienses; el señor Facundo Gutiérrez, Gabriela Soto, Frances R. de Chacón, Orestes Berard y señora, Dr. Rafael O. Galbán, Ramón Grau y señora, José R. Vilar, Teodoro Corominas, Raquel Solís, Ana J. Cangelosi e hijo, José Cano, Bienvenido Martínez, Jorge Anderson, Dorotea Casablanca, Fernando de Anguera y otros.

Los que vienen en el «Oriente»

En el turbo eléctrico «Oriente», de la New York and Cuba Mail SS. Co. que llegará mañana a nuestro puerto, en su viaje regular desde Nueva York, vienen entre otros pasajeros los señores E. R. Dreyer, la señorita Louise E. Jacobs, la señoraM M. Lindeman, el señor Oscar Rosenthal, la señorita Minerva Voski, Mr. y Mrs. F. H. Whittmore, Mr. y Mrs. W. C. Williams, la señorita E Wynne, Mr. y Mrs. Morris Zinkys y otros.

Barcos que se esperan hoy

Para hoy se encuentra anunciado el arribo a nuestro puerto de los siguientes vapores: «Evangelina», de la Compañía de Navegación del Atlántico que viene de Miami, conduciendo numerosos turistas; «Toloa» de la Flota Blanca, que viene de Puerto Limón en ruta a New Orleans; «Orbita», de la Compañía del Pacífico, que procede de Valparaíso y escalas; «Contessa», que viene de New Orleans, en viaje a Centro América; «Iroquois», que procede de New York y escalas en viaje de excursión, y «Veendam» que viene de New Orleans y escalas también en viaje de excursión.

El «Louisiane»

Conduciendo carga general llegó ayer de San Juan de Puerto Rico, el vapor francés «Louisiane».

El «Seatrain New Orleans»

Procedente de New York llegó ayer el ferry americano «Seatrain New Orleans», que trajo carga general.

Cargamento de aceite de oliva

Procedente de Sevilla, arribó ayer a nuestro puerto el vapor americano «West Hobomac» que ha traído un cargamento de aceite de oliva.

Las salidas de ayer

Ayer salieron de este puerto los siguientes vapores: «Chiriqui» y «Orizaba», para New York; «Seatrain New Orleans», para el puerto de su nombre; «Neptuno», para Gibara; «Florida» para Miami; «Iberia», para Veracruz; «Clunepark», para Texas, City.

El Gobernador del Estado de Georgia

A bordo del crucero «Cuba», de la Marina de Guerra Constitucional, arribará a nuestro puert oel día 28 del actual mes el Gobernador del Estado de Georgia, E. D. Rivers, quien viene acompañando a 250 cadetes de la «Georgia Military Academy», los cuales a su vez, vienen al mando del General Sandy Beaver, miembro de la Guardia Nacional del expresado Estado y Director de la mencionada Academia.

A dichos viajeros les serán concedidas las cortesías de estilo y franquicias correspondientes, de acuerdo con lo solicitado por la Secretaría de Estado.

Franquicias

La Secretaría de Estado ha solicitado de la Aduana de la Habana le conceda las cortesías de estilo y franquicias correspondientes a los siguientes viajeros:

Señor Jorge Richard, Regidor de la Municipalidad de Santiago de Chile, que llegará hoy en el vapor «Orbita».

Doctor H. M. Van Haersman de With, Ministro de los Países Bajos en Cuba, quien llegará con su esposa e hija en el vapor «Cuba», el día 28 de los corrientes.

Doctor Sylvester Gruszka, Cónsul General de Polonia en New York, quien llegará hoy por la vía de Miami.

Barras de oro y plata

Con destino al Banco de la Reserva, conduce el «Orizaba» para New York en tránsito desde México, 14 cajas con 73 barras de oro con un valor de $1.600.000 así como 445 barras de plata con un valor de 215 mil pesos.

Para cargar azúcar

A fin de tomar en nuestro puerto importante cargamento de azúcar con destino a los Estados Unidos, llegarán los siguientes vapores:

«Gezina», que viene de la Costa el día 23, cargará 60.000 sacos; el «Bodo», llegará de Norfolk el día 25 para tomar 77.000, y el «West Hobomac», que llegó ayer de Sevilla, saldrá la próxima semana para New Orleans, también con unos 50.000 sacos de ese producto.

M.E.C.D. 2016

Centro de la Propiedad Urbana de La Habana

Importante entrevista

Los altos dirigentes del Centro de la Propiedad Urbana de la Habana fueron recibidos por el Alcalde Municipal doctor Beruff Mendieta, con la finalidad de discutir los diferentes problemas y puntos que se han venido protestando públicamente y que se relacionan con los trámites administrativos del Municipio y muy especialmente en cuanto al contribución por el concepto de Impuesto Territorial y servicios de agua.

Estaban presentes en esa entrevista los Jefes de los Departamentos de Impuestos y Recaudación del Cabildo.

Discutiendo los cargos formulados por el Centro de la Propiedad exhibiéndose los comprobantes de ellos, el Alcalde prometió tomarse el mayor interés para que en lo adelante la Ley sea cumplida rígidamente y den las mayores facilidades al contribuyente no tan sólo en la resolución de sus problemas, sino en los medios de pago, no negándoles en el primer caso el derecho que tienen ni restándoles en el segundo los beneficios que le correspondan por la finalidad de no abonar más cantidad que aquella que sea exactamente legal.

Como resultado de lo convenido se hace necesario el tramitir a los propietarios de fincas urbanas del término Municipal por esta información que se envía a la prensa de la ciudad para el conocimiento de los mismos, todos los antecedentes relacionados con la entrevista mencionada.

Notificaciones

Todas las notificaciones que sea necesario hacer al propietario ya por sus relaciones o ya por avisos de pago serán realizadas como se dispone personalmente al interesado en su domicilio; si reside dentro del término Municipal; o por correo certificado si lo fuera, fuera del mismo. Esta disposición ampara al recurrente o al contribuyente para que su derecho no sea vulnerado en el caso que la misma no sea cumplida. Es convenido en este particular que rija por igual a la tramitación que se siga tanto por Impuesto Territorial como por Servicios de Agua.

Cobros de penalidades

Prefirante atención se dió a esta cuestión que no solamente representa la negación del derecho de la bonificación del 50 por ciento que concede al contribuyente sino que también la imposición del 10 por ciento de morosidad que se impone al mismo.

En ninguna manera se pudo negar que únicamente con la notificación personal que se hubiese realizado, la Administración podría imponer esa imposición económica que obliga al contribuyente a dejar de pagar y a entorpecer su procedimiento normal de cumplir sus obligaciones contributivas.

El Departamento de Impuestos ha considerado que los simples avisos publicados en el Boletín Municipal, la Gaceta Oficial y en las notas informativas Municipales dadas a los periódicos diarios, es bastante para declarar que el contribuyente ha conocido del deber que tiene de venir a pagar.

Nuestra Institución alega que esa consideración es de aceptarse cuando esos avisos se relacionan con cobros normales de obligaciones contributivas que no están sujetas a modificaciones; pero que de ninguna manera pueden ser aplicadas cuando se trate de modificaciones contributivas y recibos adicionales que fuesen extendidos ya por resoluciones de la Junta de Amillaramiento o de comprobaciones realizadas por el Alcalde.

En estos casos solamente la obligación sigue al contribuyente cuando éste es notificado personalmente en su domicilio en la forma que tanto la Ley Orgánica como la de Impuestos Municipales y la misma Ley del 15 de Agosto de 1936 imponen.

En consideración a la legalidad de nuestra exigencia en defensa del interés del propietario, el doctor Beruff Mendieta prometió de acuerdo con el Jefe del Departamento de Impuestos, estudiar una fórmula que pudiese ponerse en práctica para que se cumpliera al pie de la letra lo que la Ley dispone y que además por una disposición de trámite administrativo cada trimestre con fecha 25 se puedan extender y enviar a las Taquillas cobratorias todos los recibos modificados o adicionales para cobrarse con el 5 por ciento de bonificación dentro de los diez primeros días, sin recargo alguno dentro de los 30 días que ampara el período voluntario, y solamente pasados los mismos con el recargo del 10x100 de morosidad.

Se hará saber a los contribuyentes el convenio que en definitiva se acepte para la cobranza referida, tal como lo está reclamando el Centro de la Propiedad Urbana de la Habana a nombre de todos los contribuyentes por este concepto.

En próxima información relacionada con este particular expresaremos los cuidados que debe tener el contribuyente para estar defendido de que el pago que realice sea estrictamente el que legalmente le corresponda, por su renta declarada al amparo de la Ley del 15 de agosto del año de 1936.

Francisco ANDREU,
Secretario.

INTOXICACION

En el Sanatorio «Hijas de Galicia» fué asistido de grave intoxicación el menor Ernesto Muiño Serejido, de 2 años y de Gloria 6, que sufrió en su domicilio al ingerir un poco de yodo en un descuido de sus familiares.

MARZO 19 SAN JOSE

LA ISLA

felicita en su onomástico a los

Josés y Josefinas

y brinda a sus clientes y favorecedores la oportunidad de hacer un rico presente que sea la expresión de un refinado gusto.

Así los Cakes como los Dulces variados, las Pastas Finas y los Bocaditos y Helados de nuestra propia elaboración. Tenemos, además, una selecta variedad en BOMBONES SUIZOS de afamadas marcas como el SAMSON y el muy renombrado SUCHARD, del que tenemos la representación exclusiva en Cuba.

Un regalo de LA ISLA satisfará a la persona a quien se obsequia

CAFE Y RESTAURANT

LA ISLA

Galiano y San Rafael.—Teléfonos: M-5006, M-6333 y M-3257

Joyería "El Gallo"

GRAN VENTA ESPECIAL

Ofrece en objetos personales y para el hogar, marcados a precios reducidos, desde un peso en adelante.

Convénzase viendo las vidrieras y visitando nuestra exposición y secciones.

San Rafael é Industria

Guerrillas chinas están deteniendo el avance japonés

La nueva ofensiva nipona contra Lunghai desalojó varias posiciones chinas

SHANGHAI, marzo 17. (AP).—Las guerrillas chinas y las contra ofensivas parecen haber hecho retroceder a los japoneses en varios sectores, y los han contenido en otros.

Desde la provincia de Shansi, que los japoneses cubrieron con una gran ofensiva hace una semana, llegan informaciones según las cuales los chinos han recuperado a Linfen y están realizando fuertes ataques contra Chao Cheng y Hwo Hsien. Estas ciudades se encuentran en la parte meridional de la provincia.

En el noroeste de Shansi los chinos, según dicen, están barriendo una área triangular comprendida entre Koku, Paowen y Kiñan donde los japoneses resisten desesperadamente.

Los éxitos de los chinos en el sector de Hoku han eliminado el peligro de que los japoneses crucen el río Amarillo por allí e invadan la provincia de Shensi por el Oeste.

Dan cuenta también los chinos de que se están registrando combates cuerpo a cuerpo a lo largo del ferrocarril Tientsin-Pucao, a unas 50 millas al Norte de Schao, donde los japoneses comenzaron una nueva ofensiva contra el ferrocarril de Lunghai. Esta ofensiva está apoyada por artillería pesada y aeroplanos y según los nipones ha desalojado a los chinos de su línea de defensas en el sur de la provincia de Shantung.

Los ataques de flanco en el río Yi, más al Este, se dice que han dado a los chinos otras victorias.

HURTO

Amalio Margarito Herrera, de Artes 61, en Casa Blanca, denunció en la Primera Estación, que al regresar a su domicilio notó que le habían hurtado el fogón con sus hornillas, valorado en cinco pesos.

¿Siente Ud. calor?

"RIVONICESE"

Durante el día vista Guayaberas "RIVON"

Por la noche Pajamas "RIVON" y sentirá el deleite de la frescura que proporciona la brisa si usa estas finas prendas.

Enorme aumento en las importaciones de cigarros de E. U.

WASHINGTON, marzo 17. (AP).—El departamento de Comercio informó hoy que las importaciones cubanas de cigarrillos americanos durante el año 1937 probablemente han sido las mayores de que se tiene noticia.

Agrega que el aumento de la importación de cigarrillo americano se debe probablemente a las concesiones arancelarias al tabaco americano que ha concedido Cuba a los Estados Unidos en el tratado comercial de reciprocidad que entró en vigor el 3 de septiembre de 1934.

Las estadísticas disponibles muestran que las importaciones de Cuba durante los primeros once meses de 1937 consistieron en 50.372.640 cigarrillos. Todavía no se tienen cifras completas para todo el año.

Dice el informe que en los once primeros meses de 1936 los embarques de tabaco americano a Cuba consistieron en 40.506.800 cigarrillos y en el mismo período de 1935 en 33.046.370 cigarrillos.

LUZ CRISTAL PORCELANA

Inmensidad de Vajillas, de finos dibujos y colores atractivos, juegos de copas. Nuestros precios e xcepcionales: Ferretería OLAVARRIETA. Neptuno entre Campanario y Perseverancia.

A-9480, LA LLAVE

AVES SUAVES SUA
SUAVES SUAVE
VES SUAVES SU
ES SUAVES S
S SUAVES

Felicidades

a todos los

Pepes, Josefas y Josefinas

El próximo sábado, día 19, es el día de

San José

Recibiremos su orden para

Deliciosos Cakes de Felicitación.

Haga hoy su pedido, pagado por adelantado, para evitar los apuros de última hora.

Cakes de Fresas

y todas las demás variedades populares en todas nuestras tiendas.

Cremería de Ward — Nuestro Nombre Es Su Garantía

Mañana es el día de

SAN JOSE

Conmemore el día de su onomástico con finas pastas, esta su casa puede brindarle lo mejor.

Dulces finos, Panqués, Cakes, Bocaditos, Sandwiches y exquisitos Helados.

Propios para regalos tenemos finísimos estuches de Bombones de las mejores marcas nacionales y extranjeras.

CASA SUAREZ

San Lázaro 14 y 16. Teléfono M-7047.

CRONICA HABANERA

EN LA IGLESIA DE PAULA

CLAUDELINA GUZMAN—Ante el altar mayor de la Iglesia Parroquial de Paula, en una ceremonia sencilla al par que elegante y selecta, contrajeron matrimonio anoche la bellísima señorita Claudelina Guzmán y V. Rincón, flor de gracia y de belleza, y el señor Evelio Prieto y González, muy caballeroso y muy correcto.

Tan simpático enlace se llevó a cabo ante una numerosa y selecta concurrencia integrada por familiares y amigos de ambos contrayentes.

El templo lucía un decorado lindísimo, de gran novedad, que fué llevado a cabo por los floristas incomparables de la «Casa Trías» el gran jardín de las novias.

En el altar se multiplicaba gran cantidad de dalias y gladiolos blancos, combinados en búcaros y jardineras con ese arte que parece un privilegio de los artistas de Trías, sobre un fondo de palmas arecas.

La senda, estaba trazada por la doble alfombra verde de Trías, bordeada en toda su extensión por una doble hilera de cestos de mimbre, estilo «Imperio» y cuajados de flores blancas —gladiolos, «snapdragons», dalias...

Estos cestos se unían entre sí por lindísimas guirnaldas de espárragos, completándose el adorno con grupos de palmas arecas, distribuídas con acierto.

La señorita Guzmán vestía una elegante «toilette».

Era un modelo Paquín, primoroso y elegante, confeccionado en crepé «Mousse» por la renombrada Ana María Borrero la feliz directora del Salón Francés de «El Encanto».

La tiara de tul fruncido estilo Persa procedía también de «El Encanto», de su departamento de sombreros que dirige la exquisita Paulina Adriaensens.

Un primor el ramo.

Era un modelo lindísimo, creado especialmente para ella por los floristas de la «Casa Trías» y tejido con gardenias.

Un modelo vaporoso, muy bonito.

Fueron padrinos la señora Isabel González Vda. de Prieto, madre del novio y el padre de la novia, señor Elpidio Guzmán Alvarez, Director de Personal de la Secretaría de Comunicaciones.

Como testigos por ella firmaron el Secretario de Comunicaciones, señor Francisco Gómez Rodríguez, el Representante a la Cámara, doctor Gabriel Landa Chao, y los señores Melanio Díaz Soto, Sergio Brunet, José Feito Taladrid y Andrés Prieto González.

Y por el novio, los señores Ernesto P. Smith, conocido empresario, Alberto R. Arellano, Eliseo Guzmán, Andrés Barca, Francisco Bethencourt y Martín Prieto.

Felicidades.

LA GRAN FESTIVIDAD DE MAÑANA.—Celebra la Iglesia Católica la festividad del Patriarca San José en la fecha de mañana sábado, y con tal motivo está de días un grupo muy numeroso de damas de la sociedad habanera.

Como siempre constituye el más elegante y fino obsequio, el de las flores, la «Casa Trías» el gran jardín del Vedado ha hecho los preparativos del caso y cuenta con la más extensa colección de flores, para todos los gustos y al alcance de todas las fortunas.

Hay allí dalias, gladiolos, callas, «snapdragons», «larkspures», claveles, gladiolos y no faltan los lindísimos tulipanes, que este año crecen más hermosos y lozanos que nunca, en los inmensos campos de Trías en Arroyo Arenas.

Además de todo esto, cuando un obsequio ha sido preparado por los maestros de la «Casa Trías» los «leaders» del arte floral, causan verdadera admiración, por el inconfundible sello de elegancia que saben imprimirles.

EL DR. FERNANDEZ DE CASTRO.—El doctor José Fernández de Castro y Argüelles, joven y talentoso cirujano dentista graduado de la Universidad de Tulane, acaba de instalar su gabinete de consultas en la casa de la calle 19 número 477 entre E y F, en el Vedado.

Sépanlo sus amigos y sus clientes.

HORTENSIA SALAS. — Desde hace varios días se encuentra de regreso en nuestra capital, tras varios meses en París, la distinguida señorita Hortensia Salas, perteneciente al acreditado y elegante atelier que lleva su nombre en el Paseo del Prado.

La señorita Salas, como en todas las estaciones, estuvo en la Ville Lumiere para adquirir las últimas novedades lanzadas para la próxima temporada por los grandes modistos, trayendo consigo un mundo de preciosidades que expondrá a la sociedad habanera en la ya anunciada exposición del día primero de abril en el «Auditorium».

Nuestra bienvenida.

JERRAIN. — Por estar en reconstrucción la antigua casa de Pedroso en Cuba 24, uno de los palacios más históricos y característicos de la época colonial, Jerrain se ve obligado a cerrar provisionalmente el local que allí ocupa.

Con tal motivo liquida a precio de costo toda su existencia, un mundo de maravillas en cristales, pinturas, porcelanas, joyas y otros objetos de arte.

FELICITACION. — Se la enviamos con estas líneas al señor Salvador Soler Cabezas, Contador de la Havana Electric Ry. y a su hijo Salvador Soler Jr. que celebran su santo.

Un grato día les deseamos.

(Continúa en la página ONCE)

Mañana 19,

SAN JOSE

Los regalos que más agradece el hombre son los que proceden de la Camisería de los Regalos,

LA CASA PEREZ

Conocida en todos los hogares

NEPTUNO 79

REGALOS

No se preocupe tanto... El problema tiene facilísima solución en "La Filosofía", donde una visita breve—de pocos minutos—es suficiente para seleccionar el obsequio adecuado para las Josefinas y los Pepes.

Al efecto, hemos preparado en todos los departamentos una serie de artículos oportunos y prácticos; pues sabemos que se agradece doblemente el regalo cuando en él se reúnen el buen gusto y la utilidad.

Para ellas tenemos carteras, abanicos, ropa interior finísima, cortes de vestido, moteras, vanities, pomos de perfume...

Para ellos ofrecemos combinaciones de camisa, corbata y pañuelo; pijamas, calcetines, batas de seda, plumas y lapiceros Parker, yugos, pasadores, pitilleras...

Asimismo para los niños encontrará en el departamento infantil bonitos y modernísimos trajes para todas las edades, que agradarán de veras a los Pepitos.

Con personal especializado en el arte "sui géneris" de los paquetes para regalo, cada artículo de "La Filosofía", primorosamente envuelto y sellado con nuestra etiqueta especial, expresa cabalmente el fino sentido de su elegancia.

LA FILOSOFIA

Defunciones ocurridas ayer en La Habana

Pedro P. Estévez Scull, negro, 47 años, S. Catalina 174.
Rosa Valdés, blanca, 54 años, Picota y San Isidro.
Guido Díaz López, blanco, 59 años Tulipán 16.
Rafael García Querado, negro, 55 años, Trespalacio 15.
Paula Sánchez Toledo, negra, 55 años, Falgueras 21.
Tomás Oresa Sánchez, blanca, 56 años, 10 de Octubre 104.
José García Rodríguez, blanco, 55 años. Cerro 659.
Manuel Alvarez Goodman, blanco, 8 meses. Hospital Infantil.
Israel Martínez Bekerano, blanco, 3 años, Hospital Infantil.
Eduardo Fabrá Núñez, blanco, 5 meses. Santa Ana 459.
Francisco Lugo Fernández, blanco, 32 años, Hospital F. Andrade.
Clara Zúñiga, Portillo, blanca, 69 años, Municipio 608.
Sixto R. O-Farrill, negro, 48 años, Aguila 165.
Carlos Manuel Piñera, blanco, 62 años, Hospital C. García.
Juan Silva Pérez, blanco, 65 años, 10 de Octubre 902.

Dr. HUMBERTO FAZ TABIO

Especialista en ENFERMEDADES DE NIÑOS.
CALZADA No. 90 entre PASEO y A. VEDADO
CONSULTAS de 3 a 5 P. M.
Teléfono F-2679

POR 50 AÑOS EL PREFERIDO

Pro-phy-lac-tic

R-85

M STERILIZER Perma-Grip

M.E.C.D. 2016

PREVENTINA
* * *
Antiséptico concentrado
* * *
Dolor de Garganta
Mal Aliento
Higiene bucal
Scott & Bowne Inc. of Cuba.
Fabricantes de la Emulsión de Scott.

DOS GRANDES FIESTAS EN EL PALACIO DE CASTILLA

El domingo se bailará todo el día en el Centro Castellano, Egido 2. A las dos de la tarde, como de costumbre, comenzará la matinée bailable de disfraz que finalizará a las siete en punto de la noche y a las nueve, dará comienzo el gran baile de disfraz que se prolongará hasta las cuatro de la mañana.

En la matinée actuará la orquesta de Cheo Belén Puig y la Gloria Matancera.

Por la noche habrá cinco orquestas: la de Belisario López, la de Cheo Belén Puig, el septeto Gloria Matancera, el jazz band «Caribe» y el Quinteto Tomé

Tanto en la matinée como en el baile de por la noche los caballeros pagarán solamente el servicio de guardarropía y las damas y damitas tendrán entrada gratis y no necesitarán invitación.

FARMACIA
DROGUERIA
TAQUECHEL
Obispo 27 - Tfno. A-2146
DE TURNO LOS VIERNES

FARMACIA
DROGUERIA
DE
"JOHNSON"
DE TURNO LOS LUNES
obispo nº30 TELEFONO-A-2129.

LA MAYOR
35 EDIFICIOS
700 EMPLEADOS
SARRA
DROGUERIA
ABIERTA TODOS LOS DIAS
TODA LA NOCHE LOS MARTES
A-8026 A-3641

FARMACIAS DE TURNO HOY

VIERNES

DESDE BAHIA A PASEO DE MARTI (PRADO)

Calle y Núm.	Teléfonos
Obispo No. 27	A-2141
Habana No. 187 entre Paula y San Isidro	M-4604
Morro No. 50	A-8388
Monte No. 2	M-9400
Lamparilla y Villegas	M-5718
Neptuno y Mza. de Gómez	M-2277
Paula No. 85	M-4129

DE PASEO DE MARTI (PRADO) A P. VARELA (BELASCOAIN)

Galiano No. 9-B	M-1500
Reina No. 2	M-5353
Escobar y Peñalver	M-5450
Animas e Industria	M-4040
Maloja y San Nicolás	M-7712
San Nicolás y Gloria	M-5222
Revillagigedo y Corrales	M-3137
San Rafael y Campanario	M-4588
Lealtad y Animas	M-4480
Belascoaín y Corrales	A-9466
Neptuno No. 145	U-7018
Suárez No. 84	M-4622
Aguila y Colón	M-3336
Belascoaín No. 105	M-9227

DE P. VARELA (BELASCOAIN) A AVE. DE MENOCAL (INFANTA)

Infanta No. 113	U-6779
Infanta 12[illegible]	U-7074
San Lázaro 388	U-3535
Fernandina 77	M-5365
San Miguel y Oquendo	U-6936
Neptuno 230	U-1818
Estévez 115 y Ave. Menocal	M-1501
Bruzón 16	U-6922

VEDADO

17 entre F y G	F-6222
19 entre 14 y 16	F-6211
23 entre J e I	F——
Zapata 128	——
K No. 109	F-4404

VIBORA

San Mariano y Figueroa	I——
J. del Monte No. 614	I-7342
Estrada Palma No. 59	I-7591
Pocito y Reyes	X-2351

JESUS DEL MONTE Y SANTOS SUAREZ

J. del Monte y Rodríguez	I-2247
Pocito 16, Lawton	O-0000
Santos Suárez y Serrano	I-7609

LUYANO

Caserío de Luyanó 48	X-2348
Luyanó 130	X-3668
Reforma y Compromiso	I-3851
Delicias y Quiroga	X-2259

CERRO

Falgueras 15	M-3900
Salvador y Bellavista	I-5600
Primelles 12	I-7428
Calzada del Cerro 747	I-3141

Este grupo deberá prestar servicio público todo el día y la noche de los domingos siguientes.

Enero 30 Junio 5 Octubre 9
Marzo 13 Julio 17 Noviembre 20
Abril 24 Agosto 28

Estos turnos han sido acordados en cumplimiento de lo dispuesto en el Art. VI del Decreto-Ley 2604 de 7 de Noviembre de 1934.

SOCIEDADES ESPAÑOLAS

HARA EPOCA EN LA COREOGRAFIA HABANERA EL BAILE CON QUE MAÑANA DESPIDE EL CARNAVAL LA CASA DE GALICIA. TODO SU PALACIO DESTINADO AL PUBLICO

Un verdadero «sucés» que hará época en la coreografía habanera, será el último baile de máscaras «Los Mamarrachos», que mañana se celebrará en los vastísimos y elegantes salones del Centro Gallego, al propio tiempo que en el teatro «Nacional». Con él terminan las carnestolendas en el «pazo» de los gallegos, y por tanto será como un compendio o resumen de los formidables bailes que celebró durante la temporada y que han de recordarse por mucho tiempo, quedando patentizada así la pericia de la Sección de Orden, de la que es presidente nuestro gran amigo José Pernas.

Siempre ha sido acogido por el público con delirante entusiasmo este baile de «Los Mamarrachos», más que nada porque en él suelen aunarse lo elegante y lo ridículo, lo bello y lo feo, lo artístico y lo extravagante, toda esa gama de disimilitudes carnavalescas que mantiene ininterrumpidamente la hilaridad de los concurrentes a los bailes de la popular sociedad gallega.

Y esto es lo que ofrecerá el baile de mañana, además del obequio que se les hará a los bailadores por la orquesta de Antonia María Romeu que ,con la cooperación del jazz band «Sevilla-Biltmore», en junto dieciséis profesores, ejecutará a la una de la madrugada desde el escenario del salón de fiestas, el bonito danzón «Linda Cubana», lo cual basta para hacer memorable este baile de «Los Mamarrachos».

Los niños también tendrán una gran fiesta el domingo siguiente a las dos de la tarde, para la cual pueden proveerse de invitaciones en la secretaría de la Sección de Orden. Y los socios y sus familias un magnífico baile el sábado 26 en los salones del Centro, el cual será amenizado por cuatro de los ocho conjuntos musicales que vinieron actuando con tanto éxito en la temporada.

PARA QUE EL SOCIO SE BENEFICIE CADA DIA MAS, EL CENTRO ASTURIANO ATIENDE CON FERVOR SU QUINTA

Una de las bases para la atención de todo asociado de una entidad es el ofrecerle las máximas facilidades para obtener rápidamente los servicios que necesita y se le pueden prestar.

La Casa de Salud «Covadonga», del Centro Asturiano, viene siendo dotada de una organización cada vez más perfecta para que rinda el más efectivo servicio en el tiempo mínimo requerido. Pronto habrá de resolverse el problema de los números para las consultas, que está en estudio; el traslado por el interior de los terrenos donde se halla enclavado el Sanatorio es fácil, cómodo y rápido mediante el servicio interior de ómnibus; para evitar los diferentes traslados de un lugar a otro en la solicitud de números y localización de los lugares donde se prestaban consultas, se arribó a la centralización de las mismas, ubicadas hoy en un solo pabellón —«Argüelles»— donde se entrega el número correspondiente y se ofrece la consulta, con la ayuda valiosa de la Hoja Clínica, elemento de vital importancia como auxiliar del diagnóstico.

Una vez recetado, el socio se dirige a la Farmacia, donde, merced a una disciplinada e inteligente organización se despacha rápidamente a todos los solicitantes que esperan; y los que por motivos de prisa se ausentan, dejando allí la receta para más tarde recoger lo formulado, lo encuentran ya despachado y envuelto y con el recibo a la vista para no tener que esperar. En esta forma se ha ido eliminando la gran estadía que suponía el llegar a la Farmacia en horas en que la afluencia del público congestionaba el local.

Y de los productos que se hacen en el magnífico Laboratorio Farmacéutico de la Casa de Salud, mediante la importación de materias primas de primeras, resultan medicamentos de alto valor terapéutico, que superan a veces a los propios patentes, cuando no los igualan, que es lo más constante. Así se labora en la Casa de Salud «Covadonga» en beneficio de los asociados.

ACTOS PARA HOY

CENTRO ASTURIANO DE LA HABANA: Junta ordinaria de la Directiva a las ocho y media de la noche en el palacio social. Cita el secretario, señor Manuel Calvo García.

CIRCULO SALENSE, HIJOS DE CABRANES, CLUB LLANERA y CLUB LUARQUES: Junta importante de la Directiva a las ocho y media de la noche en el palacio del Centro Asturiano. Citan los respectivos secretarios, señores Braulio Fernández, José García Tuñón, Ovidio Fernández y Jesús Castrillón.

MONTERROSO Y ANTAS DE ULLA, PUENTES DE GARCIA RODRIGUEZ y TABOADA, CHANTADA Y PUERTO MARIN: Junta ordinaria de la Directiva por la noche en el palacio del Centro Gallego.

CENTRO CASTELLANO: Junta de la Sección de Administración por la noche en los salones sociales. Cita el secretario general, señor Constantino Gutiérrez.

COLONIA LEONESA DE CUBA: Junta de Directiva por la noche en el Centro Castellano.

SOCIEDAD CURROS ENRIQUEZ: Junta general extraordinaria de asociados a las ocho y media de la noche en Santos Suárez 12, Jesús del Monte, para la cual cita el secretario, señor M. Alvarez.

FIESTAS PROXIMAS

HIJOS DEL AYUNTAMIENTO DE POL Y SU COMARCA: Banquete de confraternidad social, con motivo del décimo aniversario de su fundación, el domingo a la 1 de la tarde, en los jardines «La Cotorra».

BALNEARIO DEL CASINO ESPAÑOL: Banquete en honor del nuevo contador público señor Antonio Pérez López, el domingo a la una de la tarde.

HOTEL »INGLATERRA»: Homenaje al señor Julio Pastor, por su triunfo literario, el sábado por la noche.

CENTRO GALLEGO DE LA HABANA: Grandiosa verbena para despedir el carnaval, el sábado en sus propios salones y en el teatro «Nacional». Dicho acto será amenizado por los ocho mejores conjuntos.

SALONES DEL CLUB ESPAÑOL DE ALMENDARES: Homenaje bailable a Joseíto Fernández, el domingo por la noche, con la cooperación de varios notables conjuntos. Dicho club se halla en 17 esquina a 6.

LICEO DE MEDINA: Magnífico baile el domingo, por la noche en sus amplios y frescos salones de 23 esquina a D, Vedado, amenizado por la gran orquesta de Emilio Parada.

CLUB HISPANO HABANERO: Brillante matinée de disfraz el domingo, en el Centro Castellano. Por la noche habrá gran baile, también de disfraz, amenizado por los mejores conjuntos.

CLUB DEPORTIVO ASTURIAS: Regio baile de carnaval el sábado por la noche en sus amplios terrenos de Estrella y Subirana.

PARQUE «BARRERAS» DE SAN JOSE DE LAS LAJAS: Grandiosa verbena el domingo, desde las nueve de la noche, amenizada por la orquesta de Neno González y el septeto «Universo». Este acto forma parte del programa de fiestas en honor del Patrón de la Villa.

LOS REPRESENTANTES DEL COMERCIO RECIBEN APOYO CON MOTIVO DE «IDEALES»

En la reunión efectuada en la noche de ayer por el Comité Organizador del festival «Ideales» se tuvo conocimiento de numerosas adhesiones enviadas por el Comercio y la Industria, que desean cooperar de manera efectiva al máximo esplendor del tradicional y benéfico festival que anualmente celebra la «Asociación de Representantes del Comercio», con el fin de reforzar sus fondos de beneficencia.

En la mencionada junta también se dieron a conocer varias solicitudes de entradas, en cantidad, por detallistas amigos de los Representantes del Comercio, atraídos por la amistad que a ellos les une así como por los muchos alicientes que ofrece el que siempre ha sido el acto cumbre de todos los tiempos.

Numerosas fábricas de artículos femeninos se han brindado para obsequiar a las damas que asistan el día 3 de abril próximo al festival «Ideales».

VALIOSAS ADHESIONES A UN MERECIDO HOMENAJE

La importancia del homenaje que los amigos de Juan Antonio Pérez López van a rendirle en el gran banquete que se celebrará el domingo, día 20, a las doce y media pm., en los salones del lujoso balneario que el Casino Español de La Habana posee en la Playa de Marianao, es cada día mayor por las muchas adhesiones que se reciben, testimonio de la amistad que se profesa al joven de referencia.

Concurrirán como invitados de honor el doctor Sergio Sanmiguel, decano de la Facultad de Ciencias Comerciales de la Universidad de la Habana; el doctor Ernesto Pino, secretario de la propia Facultad; el doctor Roberto Latour, contador-interventor de la Universidad; el doctor Sergio Luis, presidente del Colegio de Contadores Públicos de Cuba y el señor Bernardo Pardías, presidente del Casino Español.

Otras muchas personalidades concurrirán a este acto simpatiquísimo.

DISTINGUIDA ENFERMA

Por hallarse sufriendo una repentina y molesta, aunque no grave, dolencia ha ingresado en el gran sanatorio del «Centro Asturiano» la distinguida señorita María Isabel Díaz Estrada, hija queridísima de los estimados esposos señora Virtudes Estrada y Salvador Díaz Rodríguez, vicepresidente este último de la máxima entidad astur.

Las numerosas y selectas amistades de la familia Díaz Estrada no cesan de interesarse por el estado de salud de María Isabel, a quien el cronista desea la más rápida mejoría.

LA SOCIEDAD DE POL Y SU AGAPE DEL DOMINGO

Teniendo en cuenta que por esta fecha cumple diez años de existencia fecunda la simpática entidad gallega «Hijos del Ayuntamiento de Pol y su Comarca», la Junta Directiva ha acordado celebrar un banquete en honor de todos los socios, el cual tendrá efecto el próximo domingo en los hermosos jardines de «La Cotorra», sitos en la Loma de la Cruz, Guanabacoa.

El presidente general, señor Angel Balsa, tiene especial interés en que dicha jira-almuerzo resulte brillante en el más amplio sentido de la palabra.

Y ya que hablamos de la sociedad de Pol, diremos que últimamente quedó constituído un valioso Comité de Damas, que laborará intensamente en pro del festival «Un día de verano», que en pro de los fondos colectivos se efectuará en día 5 de junio en los jardines de «La Tropical». La mesa del mencionado Comité quedó constituída en la siguiente forma: presidenta, señorita Pilar Rey González; vicepresidenta, señora Mercedes Santín; secretaria, señorita Carmen Prieto; vicesecretaria, señora María Rodríguez; tesorera, María Menéndez; y vicetesorera, Josefina Conde.

DEL COMITE PROGRESISTA DE SOCIOS DEL C. ASTUR

En la última reunión celebrada por el Comité Ejecutivo del Partido Progresista, dicho organismo sancionó el acuerdo de la Sección de Propaganda, que con tanto acierto y entusiasmo preside el señor Pedro Alvarez Hernández, relacionado con la creación de la «cuota voluntaria» para las componentes del Comité de Damas Progresistas.

Para el próximo día primero se pondrá en vigor este acuerdo y se considerarán fundadoras todas las que soliciten su inscripción con anterioridad a esa fecha.

Las solicitudes pueden hacerse en la residencia de la actual presidenta, señora Providencia Peón de Ramudo, o en las oficinas del Comité Progresista.

VERBENA JOVELLANISTA

Brillante por todos conceptos ha de resultar la «Verbena de los Regalos» que se celebrará el 9 de abril en los salones de la «Sociedad Jovellanos», sitos en Amistad no. 154 altos, esquina a Monte, los cuales lucirán dicho día bellamente engalanados.

Harán la delicia de los bailadores el insuperable jazz band «Hermanos Le-Batard» y el conocido septeto «Lira Matancera», y serán obsequiados todos los asistentes con agradables sorpresas.

Todos estos alicientes unidos al hecho de que esta fiesta se organiza a beneficio del Fondo Social, y de que los caballeros solamente pagarán 60 centavos, hace pensar que los amplios salones de esta sociedad han de resultar pequeños para contener la avalancha de público.

A bailar, pues, el próximo día 9 de abril en «Jovellanos».

HERMOSO ACTO EL 20 EN EL CLUB ESPAÑOL

Una de las más grandes verbenas del año tendrá efecto el próximo día 20, domingo, en los salones y jardines del Club Español de Almendares, que cuenta con amplios salones en 17 esquina a 6.

Para esa noche se ha dispuesto un adorno e iluminación especiales, ya que se trata del homenaje al más popular de los cantantes de Cuba: Joseíto Fernández.

La «Sonora Matancera», el «Bolero 1935», el «Quinteto Barcalés», la «Lira Matancera» y sus compañeros de orquesta, con Riveiro al frente, amenizarán los bailables esmerándose alegrar dicha fiesta con lo mejor de su repertorio para así rendir homenaje, también, al inimitable autor de la «Guajira Guantanamera».

Treinta centavos es el precio fijado a la entrada, a fin de que puedan asistir todos los simpatizadores de Joseíto, que se cuenta por millares.

MOVIMIENTO DE ENFERMOS HABIDO EN «LA BENEFICA»

Entradas: Manuel García Figueroa, Celestino Velázquez Florentino, Constantino López Pérez, Enrique Ramírez de Arellano Vieso, Alberto Freire Valdés (de Cienfuegos); Juan García Rodríguez, Ricardo González, Daniel Lamelas Iglesias, Manuel Vázquez Villasante; José Cambeiro País, Germán Rodríguez Mourello, Agapito Rouco Puentes, Segundo González Parafios (de Batabanó); José López Guerrero (de Cárdenas); Juan Antonio Martínez Santiso, Sebastián Formoso Lariño, Antonio Caballero Gómez y Emilio Fernández Rodríguez.

Salidas: Paulino Paradela Blanco, José M. Cabo Rivas, José Gallardo Vila; Rogelio Soto Garrote, Néstor Carro Sánchez, Domingo Prieto Alvarez (de Cienfuegos); Manuel Ruiz Nieves, José Blanco Queija, José Paz, Moyqa, (de Cielo de Avila); José Antonio Yáñez Baeza, Gustavo Suárez Gómez (de Encrucijada); Manuel Pérez Torres y Andrés Calvo Pico.

SE EXTIENDE LA FAMA, EN FORMA SUGESTIVA, DE LA ASOCIACION DE DEPDTES.

La película de la «Asociación de Dependientes del Comercio», que se compone de una cinta sonora, hablada en español, exhibe todas sus dependencias y servicios, y da una visión global de las excelencias de esta institución.

Por informes de la Sección de Propaganda sabemos que esta cinta ha recorrido la República, sus ciudades todas y sus pueblos más lejanos, dejando en ellos el recuerdo de lo que es la «Asociación de Dependientes del Comercio», la exposición de sus servicios, de su eficiencia y organización en el orden sanitaria y cultural; la impresión, objetivamente captada, de lo que supone asociarse a la institución.

La correspondencia que proviene de esas delegaciones informa del magnífico efecto causado en el ánimo de los espectadores de la película en cuestión, y del entusiasmo que en favor de la institución ha levantado dicha cinta; propagándose así, por el testimonio de lo que han «visto», el programa de la misma y sus fines, y labores en pro de sus asociados.

Dicha película, hablada en lengua española, alcanza amplia repercusión.

UN COMITE FEMENINO VA A CONTRIBUIR AL AUGE DE SOBERBIO FESTIVAL

Ultimamente, y dentro del mayor entusiasmo, quedó constituído el Comité de Damas que habrá de contribuir decididamente al éxito del regio festival «Una tarde con ella», que se efectuará el 17 de abril en todos los jardines de la Cervecería «La Polar».

Dicho comité gentilísimo—que tomará posesión el domingo en el Club Cosmopolita—está integrado por las siguientes damas y damitas:

Presidenta la señora Julia García Felitas; Vice, señora Rosario Martínez de Martín; Secretaria, señorita Teresita Taboada; Vice, señorita Raquel Sánchez; Tesorera, señorita Marta Ballesteros; Vice, señorita Margot Trasancos; Contadora, Alvarina Alvarez; y oVcales; señoras Eufemia Mesa de Vera, Encarnación Miguel de García, María Luisa de Casas, Encarnación Castro de Taboada, Pilar Valido viuda de Alonso, Veneranda Suárez de López, Anuncia Salas de Alvarez, Soledad Martínez de Martínez, Blanca Ortega de Hernández, Herminia Alvarez de Peites, Flora Gómez de Marquez, Amparo Martínez de García, Carmen Cuartero de Jaime, Julia Cepero de Rivero, Lorenza Nieto de Combarro, Cristina Coello de Sánchez, Piedad Mirabal de Alvarez, Caridad Díaz de Busto, señoritas: Josefina Pérez, Rosa Cubillas y Benigna Vicente de Sánchez, ganizador del festival, señor José esposa del Presidente del Comité or. Sánchez.

Dr. OVIDIO MIRANDA
Cirujano-Dentista de «Hijas de Galicia» y del «Centro Gallego».
Consultas de 8 A. M. a 10 P. M.
Luz, número 67, esquina a Villegas. Teléfono M-9252.

LA SONORA, CHEO BELEN Y OTROS CONJUNTOS, MAÑANA EN EL DEPORT. ASTURIAS

Mañana, sábado se celebrará la gran verbena homenaje a los Pepes en los amplios salones del Deportivo Asturias.

Enorme es el entusiasmo que reina entre nuestra juventud bailadora por asistir a este acto del Deportivo.

La Sección de Recreo donará valiosos premios, un precioso estuche de perfumes, dos estuches de vino y 10 sorbeteras de helados, obsequio del conocido señor Hevia. Los conjuntos musicales de Cheo Belén, Los Melódicos, Sonora Matancera y Trío Criollo, tendrán a su cargo los bailables en la gran fiesta de los Pepes.

José Ramón Alvarez, el popular «Kuquito», que celebra su onomástico, también tiene preparada una agradable sorpresa para las cincuenta primeras personas que le feliciten.

Mañana no se cabrá, pues, en el Deportivo Asturias.

FUE BRILLANTE LA ENTREGA DE UN TITULO AL SEÑOR ABADIN, EN LA INSTITUCION DE VENDEDORES DE CALZADO

Cumpliendo un acuerdo adoptado en Junta General Extraordinaria de 23 de febrero, la «Unión Nacional de Vendedores de Calzado de Cuba», hizo entrega en los salones del Centro Gallego del título de Socio de Honor al distinguido comerciante señor Ramón Abadín que ha interpretado fielmente los ideales propulsados por la mencionada institución.

Al acto concurrieron numerosos elementos de la industria y el comercio de calzado, del giro de peletería, etc.

PRESIDENCIA

Estaba integrada por el presidente social señor Fernando Soto Linera, se hallaban el festejado, Sr. Ramón Abadín, y los señores José María Pérez, presidente de la Asociación de Detallistas de Peletería; Tomás Gutiérrez Alea, secretario de la propia institución; Alvaro Rodríguez, vicepresidente de la Asociación de Industriales de Calzado, en funciones de presidente; José López Menéndez, vicetesorero del Centro Gallego; César Fernández, ex presidente de la Asociación de Viajantes del Comercio; José Larrazábal, de la firma Sánchez, Castro y Co., Antonio Boch, asesor legal de la Unión de Vendedores de alzado; Manuel Muñiz, establecido en la ciudad de Santa Clara; Juan de la Fuente, radicado en el pueblo de Banes; Gervasio Peláez, establecido en la ciudad de Santiago de Cuba; Antonio Tenreiro, vicepresidente de la Unión de Vendedores de Calzado; los directivos de la misma José Menéndez, oJsé Cobo, Francisco Orfila, Ramón Valle y José María Puente; el vicepresidente Leovigildo Candanedo; secretario, Angel Castillo; tesorero, Amaro Fernández; el ex presidente social Ramón Anca; Modesto Manteiga, ex secretario del Club Deportivo del Giro de Pieles; «Lulo» López, Avelino Rego, Abilio Ingelmo; nuestro estimado compañero Enrique Carvajal y el vice secretario de la Asociación de Viajantes señor Lino Vicente.

DISCURSOS

El señor Fernando Soto hizo un cumplido elogio del señor Ramón Abadín que ha realizado una gran labor en pro de la Unión de Vendedores de Calzado. Refirióse a la digna actitud del homenajeado que es el primer Socio de Honor

El señor José María Pérez mostró se satisfecho del homenaje que se rendía al señor Abadín que significa un prestigio para la Unión de Vendedores de Calzado y para los asociados de la Asociación Nacional de Detallistas de Peletería. El señor Abadín es uno de los más antiguos comerciantes en el ramo. Encomia la labor de beneficencia realizada por la Unión de Vendedores y expresa su seguridad de que el gesto del señor Abadín ha de ser imitado por los detallistas.

El señor Gutiérrez Alea dijo que el señor Abadín a quien hoy honraba la U. de Vendedores de Calzado honrándose a su vez, le había encargado que hablara en su nombre. Actos como el que se celebraba son intensos momentos de satisfacción en el ambiente ingrato e incomprensivo de la vida. El señor Abadín ha interpretado fielmente los ideales que la entidad que propulsa. El homenaje a Abadín significa un amable requerimiento a otros distinguidos elementos. Da finalmente las gracias en nombre del señor Abadín por el honor que se le ha conferido.

ENTREGA DE TITULO

Entre los aplausos de la concurrencia fué entregado por el presidente social al señor Ramón Abadín un artístico título de Socio de Honor de la Unión Nacional de Vendedores de Calzado.

Junto es consignar nuestra felicitación a la Comisión organizadora del acto integrada por los señores Ramón Anca, Narciso Currás, Pascual Sierra, Amasor Alvarez, Manuel Cobo, José Menéndez y Leovigildo Candanedo.

Los concurrentes fueron obsequiados con ponche y tabacos.

LA COLONIA CASTELLANA EN PLENO CONTRIBUYE AL EXITO DE MAGNA FIESTA

Promete ser un verdadero acontecimiento social la presentación de la Tuna Vallisoletana el día 1ro. de mayo en los salones del «Centro Castellano».

La Sección de Recreo y Adorno está haciendo grandes preparativos para presentar ese día el mejor conjunto artístico del año, coincidiendo con la fecha-fundación de la Casa de Castilla en Cuba.

Esta fiesta viene preparándose con el mayor entusiasmo por los miembros de la Sección, en la confianza de que su realización ha de constituir la admiración de todos los asociados y amigos de la colonia castellana.

La finalidad que persigue la Sección de Recreo y Adorno está amparada y protegida por todos los elementos dirigentes del Centro Castellano. Todos han prometido cooperar eficazmente. Todos están dispuestos a contribuir con espléndida aportación para presentar al público con todo lujo de detalles la famosa Tuna Vallisoletana la noche del primero de mayo.

Las Colonias Leonesa, Vallisoletana, Zamorana, Salmantina y Palentina han ofrecido donaciones importantes. Las demás colonias lo harán oportunamente. Todos van animados del mejor deseo para asegurar el éxito de la gran fiesta del año en el Centro Castellano».

MISA EN MEMORIA DE LOS MARINOS DEL «BALEARES»

Se nos envía la siguiente nota invitación:

«A la Colonia Española: El Representante en Cuba de «Falange Española Tradicionalista y de JONS», camarada Alejandro Vilanueva, y los marinos de guerra de la Armada Española, camaradas Fernando Solís y Emilio Suárez Fiol, invitan por este medio a la Colonia Española de Cuba a la misa que en memoria de los Marinos Españoles que perecieron en el hundimiento del Crucero «Baleares», se celebrará en la Iglesia del Carmen, situada en la calle Infanta, el próximo domingo, día 20, a las nueve menos cuarto de la mañana.

INTERIOR DE LOS NUEVOS CARROS
PULLMAN
PUESTOS AL SERVICIO DEL PUBLICO POR LA EMPRESA DE OMNIBUS
Santiago - Habana

Salón de Monserrate y Muralla, Hotel «Puerta de Tierra». Esta Empresa sostiene relevo de personal cada seis horas, por eso lleva cuatro años prestando servicios sin accidentes.
Reservación de asientos numerados. Puede hacerlo personalmente, por el Teléfono M-2266.
NUEVOS PRECIOS REBAJADOS EL 30%.
ECONOMIA, SEGURIDAD, ITINERARIO FIJO.

Llegue seguro... Viajando en:
TRANVIA y TRAN-BUS
Distinción, elegancia y comodidad
TRANSFERENCIAS DE UNO A OTRO VEHICULO

Baile de PRIMAVERA
SABADO 2 DE ABRIL — HOTEL NACIONAL DE CUBA
ORGANIZADO POR LA "ASOCIACION DE REPORTERS DE LA HABANA", BAJO LOS AUSPICIOS DEL ROTARY CLUB DE LA HABANA
PIDA DETALLES A LOS TELEFONOS U-3688 y M-6107

M.E.C.D. 2016

Para Mujeres Ocupadas
Un Solo Tratamiento—
La Cera Mercolizada

El uso diario de la cera Mercolizada, la mujer moderna y ocupada, tiene un cutis juvenil y radiante. La Cera Mercolizada penetra en los poros y elimina de ellos toda clase de impurezas. Absorbe la capa de cutis exterior en diminutas partículas, haciendo desaparecer todo el cutis defectuoso. En su lugar aparece una piel nueva, más blanca, más suave y más bella. Descubra la belleza oculta en su cutis con Cera Mercolizada. En todas las farmacias y boticas.

Tiene desarrollado y reconstituido con las saludables y reconstituyentes:
PILDORAS ORIENTALES
Solicite gratis hoy el folleto descriptivo, se lo enviamos bajo sobre sin membrete. Diríjase a P. ORIENTALES. Apartado 1244.—Habana.

Ropa Interior
VITI
Para Elegantes

JOVENES DELGADAS
MADRES DE HIJAS DELGADAS
MARIDOS DE ESPOSAS DELGADAS
¡Prestad atención a la voz de la experiencia!
La mayoría de esos casos de afecciones crónicas de las vías respiratorias que observáis a vuestro alrededor, comenzaron por un simple catarro, un trastorno sin importancia, un caso de enfriamiento descuidado.
En el esqueleto humano hay unos 240 huesos. ¿Para qué enseñarlos todos, cuando la *OZOMULSION* a tiempo puede devolvernos la salud radiante, poner fin a esos achaques insidiosos que nos minan la vitalidad y hacernos ser mejor?
Cada libra de peso adquirida con ayuda de la *OZOMULSION* es una libra de carne firme . . . cada mejilla ahuecada producida por las propiedades reconstituyentes de la *OZOMULSION* es, no sólo indicio de salud, sino un toque bienvenido de belleza juvenil.
En verdad, hoy no hay razón para que las jóvenes delgadas coqueteen con las enfermedades extenuantes; ni que las madres de hijas delgadas comiencen de preocupación; para los maridos de esposas delgadas sea un interés en sus compañeras. Procure un frasco de *OZOMULSION* en su botica, y comience hoy mismo a disfrutar la extenuación de su salud y la ausencia de sus atractivos.

REPUBLICA DE CUBA

CONSEJO NACIONAL DE TUBERCULOSIS

Convocatoria para Oposiciones de Auxiliares Directores de Dispensarios

Se convoca para cubrir por oposición las plazas de Directores de los Dispensarios «Furbush», «Joaquín L. Castro», «Laennec» y «Cándido Hoffman» de la ciudad de la Habana.

Se admitirán solicitudes durante los días 4, 7, 8, 9, 10, 11, 12, 14, 15 y 16 del corriente mes de Marzo de 1938, a las 12 m. en la oficina de Secretaría del «Consejo Nacional de Tuberculosis» en la Calzada de 10 de Octubre y Calle Octava, Marianao, pasado dicho plazo el 16 de los corrientes a las 12 meridiano.

La oposición constará de tres partes:

1ª: Valorización del expediente de acuerdo con el punteo oficialmente aprobado por el «Consejo Nacional de Tuberculosis».

2ª: Prueba de capacidad del aspirante, con exposición de casos clínicos, bajo el triple punto de diagnóstico, pronóstico y tratamiento. Se concederán dos horas para el estudio, examen de los casos y confección de la Historia Clínica antes de la exposición.

3ª: Desarrollo por escrito de un tema elegido a la suerte por el aspirante, cuyo temario confeccionará oportunamente el Tribunal. El Tribunal concederá al exponente dos horas para desarrollarlo, quedando a juicio del Tribunal prorrogarlo media hora más. Terminado el plazo anterior el candidato entregará su trabajo al Tribunal para calificarlo.

Para tener derecho a dicha Oposición los expedientes de los candidatos se ajustarán a las siguientes normas:

1ª: Valorización del expediente arrojará una suma no menor de cuatrocientos (400) puntos.

2ª: Serán admitidos los candidatos que tengan más de cinco años dedicados consecutivamente a la especialidad en servicios de Tuberculosis que ofrezcan la suficiente garantía al Tribunal.

Los aspirantes comunicarán en su solicitud la dirección de la Institución a la cual aspiran.

De los Juzgados de Primera Instancia

Sin lugar un incidente de nulidad de actuaciones

El Juez de Primera Instancia de Almendares, doctor Manuel R. Zaldívar, dictó sentencia con fecha de ayer ante el Secretario Miguel A. Saínz Silveira en el incidente de precio y especial pronunciamiento para que se declare nula la subasta realizada en la vía de apremio establecida por el demandado José María Moré y Marruz en los autos del juicio de mayor cuantía que le sigue el señor Francisco Garrido y Palau, declarando sin lugar dicho incidente, de nulidad de actuaciones y, en consecuencia, válidas las actuaciones a que se refiere el mismo, sin que proceda hacerse especial imposición de costas.

Dos testamentarías

El Juez de Primera Instancia del Sur, doctor Juan Ignacio Jústiz, Secretaría a cargo de José Gárate, declaró intestado, el fallecimiento de Caridad de la Rionda Valdés y como sus herederos a sus hijos Manuel, Evaristo, Silverio, Fernando, Ramón Díaz de la Rionda. El propio Juez en otro auto procedió a declarar intestado también el fallecimiento de Darila Fraguela Contreras y Crescencio Fraguela Contreras y como herederos a su madre Faustina Contreras Quesada y sus cinco hijos.

Piden la quiebra de un comerciante

Ante el Repartimiento de los Asuntos Civiles fué presentado escrito por Obdulio de Jesús Rubio interesando se proceda a tomar las medidas necesarias a fin de que se decrete la quiebra de los comerciantes Silvestre y Cía., radicados en Holguín, cuyo asunto fué turnado al Juez de Primera Instancia del Norte, Secretaría de Lanza.

Demandan a Aranda Muñoz

También fué presentado ayer en el Repartimiento de los Asuntos Civiles, una demanda de mayor cuantía establecida por la Sociedad de Fernández y Cía. contra Francisco Aranda y Muñoz, en cobro de la cantidad de 4,154.59, de cuya demanda se le dió traslado al Juez de Primera Instancia del Este, Secretaría a cargo de Diego Rodríguez.

Por el Juez de Primera Instancia del Este, en la demanda establecida por el doctor Arístides Pérez Abreu contra Cooperativa de Omnibus Aliados, en el recurso de apelación establecido por el primero, se ha dispuesto señalar para el día 21 de los corrientes el acto de la comparecencia verbal que dispone la ley.

Condenado a pagar honorarios

En una sentencia hecha pública ayer por el Juez de Primera Instancia del Este, Secretaría a cargo del doctor Silvio Perdomo, en los autos del juicio de mayor cuantía seguido en cobro de honorarios por Enriqueta M. de Monserrate Carret contra Manuel Carret, sus herederos o causahabientes, se le condenó a la demandada a que pague a la actora la cantidad de $115, a que fueron reducidos los honorarios.

Norte, Gárate

En la demanda de divorcio establecida por Raúl Capote y Hernández contra María Coralia y Guerrero se ha admitido la demanda y se ha dispuesto emplazar a la demandada para que dentro de nueve días comparezca en los autos, personándose en forma.

En la demanda de divorcio seguida por Amparo Méndez Garrido contra Agustín Rojo Paz se ha dispuesto que el demandado conteste a la demanda dentro del término de diez días.

En la demanda de divorcio seguida por María Victoria Quijano y Valdés contra Jesús Benítez y Borrego se ha dispuesto que se una a los autos un exhorto librado al Juzgado de Marianao para anotar la sentencia en el Registro Civil.

En el juicio de divorcio seguido por Jesús Manuel Sánchez y Gómez contra Inés Valdés y Sánchez se ha dispuesto entregar a la demandada la suma de veinte pesos, importe de la pensión de la menor hija del matrimonio.

En el juicio de divorcio seguido por Salvador Morales y Morales contra Esther Valiente y Morgan se ha dispuesto unir a los autos un exhorto librado al Juzgado de Cárdenas para el emplazamiento de la demandada.

Se interesa la comparecencia en el Juzgado de Primera Instancia del Norte de los doctores José Portuondo y Mario Ostolaza y del veterano Ildefonso Martínez.

Relación de los asuntos civiles turnados ayer

Exhortos: De Cienfuegos, en accidente, a Higinio Yáñez, al Sur; de Trinidad, en hipotecario, por Filomeno Martínez contra José Pujols González, al de Almendares; de Guanabacoa, en mayor cuantía, por Manuel Clemente y otros contra José de J. Sánchez, al Centro; de Guantánamo, en mayor cuantía, por Juan Inglada Sánchez contra Dominga Muñoz Reyes, al de Almendares.

Demencias: Julia Khalil, al Oeste; Pilar Martínez Molina, al Centro; José Funcia Cifonte, al Este; Elena Calefell Batista, al de Almendares.

Declaratoria de herederos: Eduardo Morales Morales, al Sur; Nazario Martínez Perdigón, al Norte; Mauro Miranda Menéndez, al Centro; Antonio Pérez Iglesias, al de Almendares.

Quiebra: Silvestre y Compañía, al Norte.

Desahucio: Compañía Comercial Pagómez S. A. contra Andrés Sáez y Jáuregui sobre desahucio de la finca «San Pablo», en Santa Clara, al Oeste.

Hipotecario: Solís Entrialgo y Compañía contra Aurelio Peón González sobre hipoteca de casa Hornos número 6, al Sur.

Mayor cuantía por pesos: Fernández y Cía. contra Fernando Aranda Muñoz, al Este.

Recíproco disenso: Rafael Wong Lee y Zenaida Lago, al Este; Rogelio Menocal Valdés y María Pérez, al de Almendares.

Divorcio: José Martínez contra Angélica Pazos y González, al Sur.

MAÑANA, Marzo 19
Día de San José

Antes que nada, nuestras felicitaciones y mejores deseos para un día muy venturoso a las Josefinas y a los José.

Un onomástico sin buenos helados no parece un día de fiesta. Queremos recomendar nuestras finas creaciones en los famosos

Helados "HATUEY"

y la sensacional novedad que tanto éxito ha tenido en todas partes, los

"CAKES HELADOS"

los cuales darán a su fiesta o "party" ese toque de buen gusto, de esmero y de selección que tanto agradecen las personas refinadas. Haga su pedido en cualquier cantidad por alguno de nuestros teléfonos y le prestaremos servicio rápido a domicilio en neveras de frío seco.

Cía. Lechera de Cuba, S. A.
Teléfonos: X-2456, X-2457, X-2458, X-2459
Concha 1 — Habana

Barcelona pondrá término violento a la guerra civil

Una periodista inglesa dice que es insoportable el caos imperante en aquella ciudad

NUEVA YORK, marzo 17. (Exclusivo). — Virginia Cowles escribe desde Londres a un diario neoyorquino explicando que el descalabro del ejército «republicano» no es solamente militar sino moral en la retaguardia.

Afirma que la desmoralización se debe a dos causas: una, la falta de comestibles, y otra, los efectos de los bombardeos desde el aire.

Dice que hace diez días hizo un viaje a Cataluña y observó que los bombardeos sembraban el pánico entre los campesinos.

«La causa principal de la desmoralización, sin embargo, es la escasez de comestibles. En los últimos seis meses el hambre ha sido grande. Aunque en el territorio del gobierno rojo normalmente se cultivan grandes cantidades de legumbres, todo ha sido abandonado, dedicándose la atención preferente al ejército. Cada familia recibe un vale por comestibles, pero es necesario pasar muchas horas en las colas para conseguir el alimento y frecuentemente cuando le viene a tocar el turno a una persona, ya se ha acabado el surtido.»

Entre Barcelona y Alicante sólo pudo encontrar pescado y una vez un pedazo de pan por el que pagó diez veces más del valor normal. En Barcelona los camareros del hotel «Majestic» se llevaban los residuos de la mesa para alimentar a sus familias.

«Aunque el Gobierno ha tratado de controlar los precios de los víveres, el sistema de hamponaje ha subido todos los precios y los huevos que el Gobierno compra a cinco pesetas la docena, se detallan al público a 36 pesetas. El arroz que compra el Gobierno a dos pesetas el kilo, se detalla a 15 pesetas.

«Además, los campesinos mantienen un sistema de resistencia pasiva, rehusando vender sus productos a cambio del papel moneda. Han guardado toda la plata que han podido y aceptan por sus legumbres solo artículos manufacturados, como jabón, carbón, azúcar y ropa».

Agrega que la falta de entusiasmo entre los catalanes ha impedido que el gobierno pueda reclutar soldados y que cuando recientemente se ordenó una nueva leva, ella habló con dos hombres quienes le dijeron que esperaban poderse librar de la quinta.

«Desde el principio —dice— la actitud de los catalanes ha sido fría hacia el gobierno... la provincia tiene una clase media numerosa y las simpatías de esta clase son hacia Franco». Agrega que es de esperarse que la ciudad de Barcelona se amotinará, trayendo con ello el descalabro completo del gobierno y el fin de la guerra.

NUEVA YORK, marzo 16. (Exclusivo).—El Journal publica despachos fronterizos alegando que continúan los desórdenes en la zona del gobierno de Barcelona y que el fin de la guerra se aproxima.

Como los despachos de Barcelona tratan de negar los informes de la frontera, se ve cierta confirmación del rumor en un comunicado dado a la prensa por el buró de propaganda de España en Nueva York, que en mensaje recibido de Barcelona, dice así: «El gobierno de la República tomó medidas urgentes y extraordinarias, las cuales serán cumplidas enérgicamente».

TOMATE RAFEL
TRIPLE-CONCENTRADO

El Tónico que Vigoriza
COMPUESTO TUNISON
DE HIGADO Y AZUFRE
R 678
Se prepara en cápsulas sin sabor y en líquido.
De venta en todas las farmacias
6C

CRONICA HABANERA

EL ABONO DE LA OPERA

Sin prórroga posible, de manera decidida, mañana, sábado a las cinco de la tarde, quedará cerrado el abono para las dos grandes funciones de ópera que se ofrecerán en el Auditorium, el gran teatro del Vedado, el miércoles de la próxima semana y el lunes 28, a las nueve y media de la noche.

El interés de nuestras familias por este evento artístico, no tiene precedentes y lo demuestra que las listas de abonados, casi cubiertas, sólo permiten disponer de muy contadas lunetas y asientos de primer balcón. Los palcos han sido todos vendidos.

El abono, como hemos dicho, se atiende, por el teléfono F-3057.

Cerrado éste, el domingo publicará la relación general de los señores abonados, que, como se sabe, ha encabezado el Primer Magistrado de la Nación, Coronel Federico Laredo Bru, que abonó importante cantidad por su palco.

«Carmen», la bella partitura de Bizet, será cantada el miércoles al cuidado los «roles» centrales de la soprano Leila Garden, el extraordinarias facultades, y el gran tenor español Francisco Menén, ambos procedentes de los elencos del maestro Braprano de coloratura, perteneciente a rals.

Carmelina Rosell, la excelente sodistinguida familia de Santiago de Cuba, cuidará de la Micaela, y Alberto Marquez, nuestro gran barítono será el Escamillo.

En el resto del reparto, Margarita del Haya, Alicia Llana, Antonio Utrera, Roberto Nieto, Loret de Mola y Armando Finzi.

Treinta y seis coristas, doce bailarinas, coro de niños, gran comparsería y fastuoso montaje escénico, avalorado todo ello por la Orquesta Sinfónica de la Habana, bajo la batuta del maestro Roig.

Cuatro pesos es el precio del abono a luneta para las dos funciones.

DEL LYCEUM. — Una interesante exposición de cuadros viene preparando la señorita Blanca González Lineo, joven y distinguida artista cubana que se encontraba haciendo estudios en México.

Dicha exposición se abrirá próximamente en el «Lyceum» y en su oportunidad daremos a conocer más detalles.

DE LA FIESTA DE CARIDAD.—Consignamos con gusto tres importantes detalles de la «Fiesta de Caridad» que nos trasmite el Comité Central Organizador presidido por la distinguida señora Mercedes Carballal de Remos, la digna esposa del Secretario de Estado y del que es muy laboriosa y entusiasta Secretaria, la señora Carmela Gato de Cruz.

La primera se refiere a que en el día de ayer la elegante y bella esposa del Capitán Belisario Hernández, señora Herminia Nevares de Hernández, en su carácter de Presidenta de la Comisión que organizó, con resonante éxito la «Fiesta Hípica de Caridad», acompañada de las entusiastas dirigentes de ese inolvidable acontecimiento señoras Nena Boullón de Pérez Benitoa, Alice Steinhart de la Llama y Conchita Gato de del Valle, hizo entrega el señor Luis G. Mendoza del potrico «Fundador Jr.» que donara el Coronel Batista, por ser el feliz poseedor de la papeleta número 15992 que resultó agraciada en el sorteo verificado en el propio Oriental Park el día 12 de los corrientes.

El señor Mendoza a quien se le hicieron distintas y valiosas proposiciones para la venta de dicho magnífico ejemplar donó el citado potrico a su sobrina la señorita María Luisa Mendoza en presencia del señor Alfredo Céspedes, Director de la Academia de Equitación «San Jorge» y de otras distinguidas personas.

Ha sido tal éxito de la «Fiesta Hípica de Caridad» que se proyecta una distinción especial para sus organizadores, al igual que para las bellas y entusiastas damas que organizaron el Concierto de Música Cubana y la Gran Función de Boxeo en la «Arena Cristal».

Otra de las noticias a que nos referimos al inicio de esta nota, es la que se refiere al indescriptible entusiasmo que reina por concurrir a la Gran Función Infantil del domingo próximo en el Teatro Nacional con el programa más maravilloso e interesante que se ha confeccionado hasta la fecha y en cuyo cumplimiento intervienen más de cien niños de nuestra mejor sociedad.

Las bellas señoras de Martínez Fraga, de Ferrer y de Vieites, con las señoras de Montalvo de Soto Navarro, Gato de Cruz, Zabala de Llerandi, Acebal de Mediavilla y todas las damas que patrocinan esta Función, ultiman los detalles correspondientes para que el éxito sea formidable, tanto en lo que se refiere a la parte artística como a la económica; teniendo especial interés en vender las pocas papeletas que les quedan para la rifa del precioso «Pekinés» que vienen exhibiendo en nuestros más conocidos establecimientos.

Es tanta la cooperación que vienen obteniendo estas distinguidas damas que no sólo tiene casi totalmente vendido el teatro sino que reciben muchos sobreprecios. Ayer, precisamente, el señor Antonio Ortega Jiménez en nombre de sus dos pequeños hijos, Luisita y Antonio, abonó $20.00 por su Grille que sólo valía $12.00. También el General Rafael Montalvo pagó $50.00 por su palco y el señor Juan V. Gobea abonó $10.00 por su localidad devolviéndola para su reventa.

Precioso es, también, el programa que como souvenir de la Función se repartirá gratuitamente. Se confecciona generosamente en la Editorial «Luz-Hilo» bajo la dirección de la señora Amelia Rivero de Domínguez, asesorada por el Jefe de Propaganda, nuestro compañero señor Joaquín de la Cruz.

Las pocas localidades disponibles para la Función Infantil que se ofrece a las DIEZ DE LA MAÑANA del domingo próximo están a la venta en el propio teatro «Nacional» pudiendo solicitarse, conjuntamente con las papeletas para la rifa del perrito «Pekines» por los teléfonos F-5805, FO-7258; I-3027 y FO-2922.

La tercera noticia a que hacemos referencia es la que se relaciona con el Gran Baile de Trajes de Epoca que se ofrecerá el 30 de abril en el Nacional y del cual la destacada líders social, señora Mina Pérez Chaumont Vda. de Walsh, nos ofrece interesantísimos detalles que merecen una crónica especial.

TERESA FERNANDEZ GARRIGA

Para mañana sábado está concertada la boda de la señorita Teresa Fernández Garriga, muy graciosa y muy bonita, con el señor Trino Díaz y Hernández.

La novia es hija del doctor Fernández Garriga, especialista de garganta, nariz y oídos del Centro Asturiano.

OLIVIA MORALES

Mañana, a las seis de la tarde, contraerán matrimonio en la capilla del Padre Spiralli la bella señorita Olivia Morales Milanés y el caballeroso joven Bernardo Milanés y López.

Dicha ceremonia se llevará a cabo en la más completa intimidad.

BODAS DE PAPEL. — Un joven y simpático matrimonio, Juan Alemán y Georgina Freyre, cumplen hoy el primer año de casados.

Bodas de Papel que pasarán en la intimidad del hogar, entre los halagos y congratulaciones de sus amigos y familiares.

Luis de POSADA.

RECUERDE: MAÑANA SAN JOSE

Lo mismo para las Josefinas que para los Pepes, en LA EPOCA podrá usted adquirir un bonito regalo, con la más fina presentación por el precio más económico.

ARTICULOS: para Señoras, „ Caballeros, „ Niños y Niñas

"la época"
NEPTUNO Y SAN NICOLAS
La tienda mejor surtida y la que más barato vende.

INDIGESTION
"ahora me río de tí"
Tomo 1 Pildorita Carters para el Hígado antes y después de las comidas para aliviarme.

UNA RECETA EXCELENTE

Para hacerse uno mismo un buen vino fortificante nada más fácil: compre a su Farmacéutico un frasco de Quintonine y viértalo en un litro de vino de mesa. Obtendrá instantáneamente el mejor fortificante para tonificar la sangre, los nervios y curar la debilidad, la fatiga, la anemia y la neurastenia. La Quintonine es un extracto concentrado a base de Quina, Kola, Coca, Genciana y Glicerofosfato de cal. Es cinco veces más activa que el extracto de Quina, de gusto más agradable y su precio es módico. La Quintonine también puede tomarse a la dosis de una cucharadita antes de cada comida, sea pura, sea en una copa de agua gaseosa, azucarada o no, añadiendo jugo de limón. El frasco $0.40. DROGUERIA DE JOHNSON, Obispo 30. Habana y TODAS FARMACIAS.

CLINICA DE OJOS
DR. ENRIQUE CUELLAR DEL RIO
DIRECTOR OCULISTA
Consultas: 9 a. m. a 7 p. m. — KEINA No. 88. — Teléfono M-7766

PARA LA GRAN FESTIVIDAD DE MAÑANA
SAN JOSE
LA FLOR CUBANA, brinda a su numerosa clientela un extenso y variado surtido en cakes, dulces y pastas finas, confituras y bombones.
ESPECIALIDADES DE LA CASA:
BOCADITOS, PONCHES, TAMALITOS, ENSALADA DE POLLO y HELADOS
"LA FLOR CUBANA"
GALIANO y SAN JOSE. Tel. M-9118

ACEITE DE MANI HERSHEY

EL MEJOR PARA COCINAR

Me siento como un REY desde que dedico 3 minutos a mi bienestar.

Por fin, he encontrado la manera más agradable de aliviarme del estreñimiento. Masco tres minutos el chicle laxante Feen-a-mint. Es delicioso y la acción de Feen-a-mint es agradable, eficaz y fácil. Es gradual. Y esto es una gran ventaja sobre los purgantes violentos de "efectos rápidos" que causan tanto trastorno. Nunca tengo irritación, náuseas o malestares. Toda mi familia, hasta los pequeñuelos, concuerdan en que el mascar Feen-a-mint es lo mejor para el estreñimiento y para sentirse como un rey!

Feen-a-mint
EL CHICLE LAXANTE

Un buen regalo para San José

El próximo sábado es San José.

Sin duda Ud. tiene algún compromiso pendiente que desea cumplir, con un amigo, con su médico, su abogado...

Una caja de PETIT CETROS HOYO DE MONTERREY es un regalo «bien», que será apreciado, agradecido, y cuyo costo está al alcance de todos.

En Cajas de 25 y 50 tabacos
De venta en las mejores vidrieras
Petit-Cetros
HOYO DE MONTERREY

M.E.C.D. 2016

Condenados a seis meses los dos choferes causantes del trágico choque en el "Reparto Miramar"

Los acusados iban a toda velocidad sin adoptar ninguna medida de precaución. Pide el Fiscal 17 años para el que mató a una mujer y después trató de suicidarse

Acaba de dictar sentencia la Sala Cuarta de lo Criminal de la Audiencia imponiendo la pena de seis meses y un día de prisión correccional a cada uno de los procesados Joaquín Cornide Alberola y Miguel González Suárez, como reos del delito de imprudencia de la que se derivaron homicidio y lesiones graves; dicho castigo está de acuerdo con el pedimento que oportunamente hicieran al Tribunal el Ministerio Fiscal y los letrados de las acusaciones particulares, Dres. José Pérez Cubillas y Eduardo de la Torre, que representaron a los perjudicados Arturo Fernández Domínguez, Evarista Cordero Vda. de Truy, Francisco Truy y José Pérez Estevánez. Se contrae este proceso al choque ocurrido entre los vehículos que manejaban los procesados el 21 de abril de 1936, en el reparto Miramar, Marianao. Relata la sentencia, bajo la ponencia del Presidente de la Sala Dr. Rogelio Benítez de Cárdenas, que el referido día Cornide guiaba, como chofer a sueldo de la Cooperativa de Omnibus Aliados, el carro de esa empresa número 866 de la ruta 32, por la Quinta Avenida, en dirección a la Habana, llevando como pasajeros a varias personas, y González Suárez, manejaba el automóvil de su propiedad chapa 13192 por la calle Doce del propio reparto, hacia el mar, avenida y calle que se cruzan con ángulo recto, y no obstante la claridad del día a esa hora y que desde unos veinte metros antes de llegar a la esquina allí existente son perfectamente visibles las personas y los vehículos, ambos procesados, con manifiesto descuido, distraídos y sin que obstáculo alguno les impidiera la visibilidad y a pesar de lo transitado del lugar hacían marchar sus carros con excesiva velocidad y sin hacer sonar los claxons, dando lugar a que inesperadamente, los dos a la vez, quedaran sorprendidos al encontrarse en el centro del cruce de ambas vías, y ante el inminente peligro de morir ambos al chocar, frenaron algo sus respectivos vehículos y trataron de desviarlos, pero no pudieron evitar el choque entre ambos y que el automóvil, después de chocar recorriera unos doce metros, subiera sobre el contén de la acera y fuera a dar contra un árbol próximo, ni que el ómnibus se volcara, todo ello por la excesiva velocidad que los procesados habían imprimido a sus vehículos. Balance del accidente fué la muerte de Juan Francisco Truy Escrich, y las lesiones graves a Gaspar Fernández del Real, José Pérez Estevánez, Elisabeth Landers, Melasio Hernández Pérez y Angela Quesada Miranda, habiéndose personado a nombre de Fernández del Real su padre el ya expresado señor Fernández Domínguez, como acusador.

El Tribunal impone a los reos la obligación de pagar a los ya expuestos perjudicados y a los herederos de Truy Escrich, con la suma de $2,000.00, así como les impone el pago a los acusadores privados de las costas causadas, siendo tercero civilmente responsable los Omnibus Aliados, por Cornide.

Quiere personarse como perjudicado en la causa

Se recibió en la Audiencia ayer procedente del Juzgado Especial que instruye la causa contra el llamado «Trust del Dolor» testimonio de lugares para que se conozca de la apelación establecida, y admitida en un solo efecto, al Dr. José Garcilaso de la Vega, al que el Juez declaró no haber lugar a tener por parte en esas actuaciones como perjudicado y cuya petición produjo el letrado una vez iniciado ese procedimiento y estando en marcha por la querella del Dr. E. González Manet.

El Fiscal de la Audiencia, por escrito dirigido a la Sala de lo Criminal respectiva, ha pedido que se mantenga en todas sus partes la providencia del Juez, y en consecuencia que la causa siga su marcha tal cual está iniciada en la actualidad.

En breve se conocerá la correspondiente resolución.

Diez y siete años por homicidio

Diez y siete años, cuatro meses y un día han sido pedidos por el Fiscal de la Audiencia, en causa por homicidio con agravantes de reincidencia y morada de la víctima, para el procesado Restituto Morales, quien sosteniendo relaciones íntimas con Juana Hernández Valle o Dora Herrera y disgustado con la misma por motivos que se ignoran, decidió darle muerte; a ese efecto encontrándose la misma en horas de la mañana del 15 de Febrero en la casa Gloria 77 o sea en su domicilio, el procesado le hizo agresión con un cuchillo de grandes dimensiones, con el cual le produjo ocho puñaladas a consecuencia de las cuales falleció en el acto. Una vez realizado el hecho el procesado volvió el arma contra sí con ánimo de suicidarse y se produjo una intensa herida en el tórax de la que tardó en sanar un período de doce días.

Favorable para el acusado la prueba que se ha practicado hasta ahora en la causa por la muerte de Vistuer

Todos los que han depuesto dicen que éste era hombre de carácter violento. Todavía no ha declarado la mujer a la que el acusado negó el importe de una «apuntación»

La Sala Tercera de lo Criminal de la Audiencia comenzó a conocer ayer tarde del proceso seguido a Pedro Portela Perdomo por la muerte de Juan Antonio Vistuer, el 25 de noviembre del pasado año, en Zanja e Infanta, por cuyo hecho el Fiscal pide que se condene al procesado a diecisiete años, cuatro meses y un día, pues le aprecia la agravante de uso de arma prohibida, como lo es una trincha, y el defensor doctor José Guerra López que se le absuelva por legítima defensa.

En la sesión de ayer, primera del juicio oral, la prueba fué favorable al encausado, declarando numerosos testigos, como lo fueron el capitán de la Policía Nacional Miguel Angel Rodríguez, Jesús Díaz Alonso, Raúl Peláez, Inocencio Viñas, Francisco Conde, Oscar González Morales, Felipe Correa, José Rodríguez Alvarez, el detective de la Policía Secreta Ignacio Calvo, miembro del Buró de Homicidios, y Fausto Anzor, todos los cuales abonaron por la buena conducta del procesado y el carácter violento y agresivo de la víctima que fué quien provocó el suceso, agrediendo injusta e inesperadamente a Portela, hombre de menos corpulencia física que él y el cual, ante un riesgo inminente de muerte, tomó lo primero que a manos tuvo para defenderse, una trincha, con la que repelió la agresión de Vistuer. El acto se suspendió para reanudarlo el día 25 de los corrientes, en que deberá concurrir la testigo María Teresa Valdés, que fué la que reclamó a Portela, a nombre de Vistuer, determinada suma de dinero que aseguraba le había correspondido con un número que había apuntado a la «charada», incidente que derivó en la tragedia al acudir Vistuer violentamente para exigirle al procesado el pago a que éste se negaba, afirmando que la Valdés no había hecho la apuntación al número. También deberán concurrir los peritos médicos doctores Sansores y Muñiz.

Suspendido el juicio por el trasiego de explosivos en Isla de Pinos

La Sala Quinta de lo Criminal de la Audiencia suspendió ayer el juicio contra Tatiana Nosulio, Gregorio Tuchewsky y Cotcho Nikolopoff, por el trasiego de explosivos en Isla de Pinos. Se señaló nuevamente para el próximo lunes, día 21. El Fiscal no ha solicitado cadena perpetua en este caso, como se dijera, pues solamente interesará la pena de cuatro años de prisión. Defiende el doctor Radio Cremata.

Dicha Sala ha condenado a dos años, once meses y once días de prisión a José O-Reilly Orday, por lesiones graves a Angel Peñalver, con el que sostuvo una riña en el lugar conocido por Cueva del Humo, el día 7 de noviembre último.

Por la jurisdicción de Urgencia la Sala absolvió a Manuel González García y a Valero Alonso de tenencia de arma y condenó a multa de $31.00 a Ramón Purón Vega.

Prosperó el recurso del Fiscal

Ha prosperado ante el Tribunal Supremo el recurso interpuesto por el Ministerio Fiscal, que sostuvo que el chauffeur Juan María Santana y Santana debió ser condenado por la Audiencia de Oriente a cuatro meses y once días de arresto en lugar de cuatro meses y un día, por delito de imprudencia de la que resultó homicidio y varios delitos de lesiones. En efecto, la Sala de lo Criminal del Tribunal Supremo reconoce que la pena del delito de imprudencia en su grado mínimo debe ser tal como indica el Fiscal, por lo que dicta nueva sentencia de conformidad con el recurso declarado con lugar. Además debe indemnizar el procesado a los herederos del menor muerto, Andrés Wilson, en la suma de dos mil pesos y en diversas cantidades a los lesionados.

Según la sentencia de la Audiencia, el procesado Santana, que manejaba el día 26 de enero de 1935 un camión desde el central «Oriente» al central «Palma», hubo de abandonar la Carretera Central para tomar el camino al último central, llevando excesiva velocidad y al intentar atravesar la línea del ferrocarril sin aminorar la marcha, dándose cuenta de que venía un tren y sin tener tiempo para frenar, debido a la velocidad con que conducía el camión, trató de ganar el paso antes que la locomotora, sin conseguirlo, siendo arrastrado el vehículo casi cincuenta metros, habiendo producido la muerte al menor Wilson, que iba en el camión, así como resultando gravemente lesionados el procesado Santana y Gerónimo Torres, que también iba en el camión. El procesado ha quedado inválido de la mano izquierda.

Confirmada la pena por estafa

La Sala de lo Criminal del Tribunal Supremo ha declarado sin lugar el recurso interpuesto por Ernesto Brioso Bestard, empleado de la Zona Fiscal de Santiago de Cuba, que fué condenado por la Audiencia de Oriente a la pena de cuatro meses y once días de arresto mayor, como autor de un delito de estafa.

Según la sentencia, el procesado Brioso Bestard, que recibió de Salustiano Rosales —como lo hiciera otras veces, pues le pagaba su comisión— la suma de $143.74 procedente de varios comerciantes a los que llevaba la contabilidad Rosales a fin de que pagara el impuesto del uno y medio por ciento que correspondía a cada uno de los expresados comerciantes, en lugar de entregar el dinero al tesorero se lo apropió, viéndose obligado dicho Salustiano Rosales a ingresar nuevamente la cantidad en cuestión.

Pasado mañana, domingo, será el banquete-almuerzo en justo homenaje a mi tocayo Díaz, Gerente de la sociedad mercantil, digna de llamarse ilustre, Solís, Entrialgo y Compañía. O sea, que Joaquín Díaz es de la Compañía, y los que vayan al almuerzo, comerán en compañía de buena gente, y no andarán en malas compañías.

Se ha adherido toda la Habana-Industrial, la Habana-Comercial, la Habana-Social y la Habana-Intelectual. En fin, que se va a quedar sola la Habana el domingo.

El homenaje se le rinde, por lo que a él le rindió el Centenario de las calles de San Rafael y Galiano, en que trabajó enormemente para conseguir aquel esplendor cuyo recuerdo nos durará otro centenario.

Y eso que era el primero que organizaba mi tocayo; cuando sea el otro, ya verán ustedes...

Oficialmente estamos aún en invierno, porque hasta el lunes no entra la Primavera, pero fíense ustedes del calendario, y verán. Porque el calor aprieta más que unos zapatos nuevos. Pero las damas tienen ahí la «Casa Martínez», en Muralla 74, esquina a Villegas, con el crepé acetate estampado y color entero, la seda fría, los tafetanes labrados, etc. etc

---

Los periódicos informan que el Coronl Amiell, Secretario de Gobernación, dará cuenta al Honorable Señor Presidente de la República de lo gastado en los comicios, pero nos parece que el Ministro del Interior, por muchos esfuerzos que haga, no va a poder averiguar lo que se gastó.

Porque se gastaron sumas gruesas, y hasta gordísimas; y se gastaron también muchas bromas de peso.

Y ahora tenemos un lío enorme de cuentas sin cuento, y de cuentos sin cuenta.

Y nadie sabe ya lo que son cuentas, y lo que son cuentos.

Cuando quieran ustedes agasajar a los amigos, no tienen más que preparar un «five o-clok chocolate Armada», que, con frase inglesa, resulta muy elegante y con pan y mantequilla resulta muy nutritivo. Pero aconsejamos que quiten las cortinas para tomar el chocolate; es lo distinguido y lo práctico. Porque hay quien moja los dedos y se los limpia donde puede.

Es muy natural que en Checoeslovaquia estén alarmadísimos como consecuencia de la política absorcionista de Hitler. Alemania, en el océano de la política europea (¡qué imagen ésta!, nos ha salido muy salada), representa el tiburón que devora los peces menores. Y seguramente en Checoeslovaquia conocen perfectamente el refrán, que dice que: «El pez grande se come al «checo».

Pues hay que tener en cuenta que el país checo, además de checo es chico. Y ahora tiene que serlo más, porque estará achicado.

Es un lío esto de elegir el regalo para Pepe, Pepín, Pepito o Pepilla. No se le ocurre a uno nada. Pero va uno a «El Encanto» y empieza a ver cosas bonitas, prácticas y elegantes, y sale uno del apuro. Yo, por ejemplo, estuve ayer viendo algunas cositas para regalar y, en efecto, me gustaron tanto, que he determinado regalármelas a mí: y que se fastidie Pepe.

Ernestina Izquierdo tiene 25 años y algunas lesiones que, afortunadamente, no son graves. Lo grave es que se las produjeron sus vecinas Bárbara y Feliciana, que deben ser muy aficionadas a la música, porque «sonaron» a la vecina, a cuatro manos.

Y ahora la Policía anda turulata buscando a las monísimas damas, porque sabe que son «monas» por lo de las cuatro manos y que son damas, pero no sabe cuál da-más y cuál es la Bárbara.

En fin; disgustos sociales. Por tener cuarto en sociedad.

Yo no les digo a ustedes que fumen tabacos «Partagás» y nada más; no. Para saber lo que es una cosa, hay que compararla: fumen ustedes tabacos «Partagás» (y nada más) durante un tiempo (cuarenta o cincuenta años) y luego fumen un tabaco de los otros; verán la diferencia. Y entonces, volverán a fumar otros tantos años «Partagás»: y nada más. Amén.

No llamen por teléfono de esta Administración a Aristigueta, porque no se aparece por la Administración más que a pedir dinero «de tarde en tarde; todas las tardes». Pero pueden dejar el recado en la seguridad de que Aristigueta lo recibirá inmediatamente. Y recibirlo y salir en competencia aviatoria a visitarles, todo será uno. Sobre todo, si se huele que se trata de darle una orden para las «CARCAJADAS». Porque Aristigueta es así de alegre; no piensa más que en las «CARCAJADAS». Las lleva consigo de nacimiento. Fíjense en sus iniciales: «J. A.». Repítanlas tres veces, y verán cómo hasta se ríen: ¡JA, JA, JA!

Y así, claro; Aristigueta tenía que dar «CARCAJADAS».

JOTA ARIS

No tiene que ver nada la comisión que examinaba la deuda de O. P. con los demás adeudos de la República

Las de la llamada «deuda flotante» se estudiarán más tarde. La Dirección General de Contabilidad cursó las órdenes de adelanto para pagar a las Juntas Electorales

La Comisión que estudia las deudas de obras públicas desea que se sepa que las reclamaciones por los créditos no incluídos en la ley del mes de febrero de la llamada «deuda flotante» solo podían ser admitidas hasta el día 17 del corriente mes (ayer), refiriéndose únicamente a las deudas derivadas del plan de obras públicas cuyo pago no quedó incluído en la citada ley promulgada, sin que en nada tenga que ver con otras débitos intericres conocidos por la «deuda flotante», los que aún no han sido estudiadas.

Nacimientos y defunciones en un año

Por los informes de la Oficina Nacional del Censo, enviados a la Dirección General de Estadísticas de la Secretaría de Hacienda, fijando la población de la República de Cuba en 31 de diciembre de 1937, en 4.164.996 han sido agregados ahora los datos siguientes: 496.876 nacimientos; de los cuales 267,287 eran varones y 229.589 hembras; defunciones 294.224 en total, o sean 160.065 varones y 134.159 hembras.

Poca concurrencia

Con motivo de haber sido ayer el último día señalado por la ley, para presentar a la comisión encargada de la aceptación de reclamaciones sobre deudas pendientes de pago, relacionadas con el desenvolvimiento del plan de obras públicas, concurrieron a la Secretaría de Hacienda pocas personas.

Una vez resuelto este primer aspecto de la comisión que viene estudiando las reclamaciones presentadas que son muchas, se procederá a conocerlas y estudiarlas en cuanto a su ascendencia y comprobaciones respectivas.

También aclara la Dirección de Contabilidad

El director general de Contabilidad de la Secretaría de Hacienda, señor José Luis Beruff Mendieta, en relación con lo que se ha venido publicando respecto al pago de personal de las Juntas Electorales del interior de la República y que no han cobrado sus haberes del mes de febrero último, quiere aclarar que oportunamente fueron cursadas, por su departamento, las órdenes de adelanto y situaciones de fondos respectivas para dicha atención, las que estaban debidamente autorizadas por el Presidente de la Republica.

Un vestido de "El Encanto" es el más estimado regalo de San José.

¿Un regalo práctico que entusiasme a una niña? Uno de los primorosos vestidos de piqué, últimos modelos de verano, que acabamos de recibir, o un juego de vestido y abrigo o vestido y sombrero. Los modelos son todos lindísimos, de una exquisita elegancia infantil y los precios sumamente convenientes: desde

1.75

1 Vestido de piqué con bordados y fruncidos. Todos los colores. Tallas: 5 a 8 años — 2.75

2 Juego de vestido y abrigo de piqué con festón y bordados blancos. Tallas: 2 a 5 años. El juego — 8.00

3 Vestido interpretado en piqué con sombrero haciendo juego. Tallas: 5 a 8 años. El juego 8.50

4 Juego de sombrero y vestido de gran originalidad, en fino piqué con bonitos bordados. Colores y tamaños surtidos. El juego — 15.75

DEPARTAMENTO DE NIÑAS Y JOVENCITAS.

CUARTO PISO.

El Encanto

Los más finos regalos de San José . . .

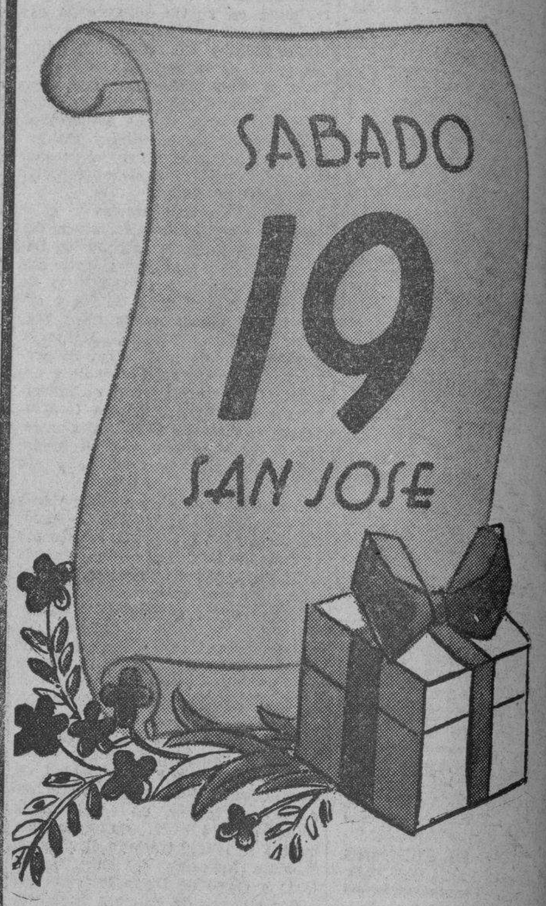

. . . esperan por usted en nuestro Depto. de Objetos de Arte, espléndidamente surtido con las últimas novedades europeas.

EN CRISTAL BLANCO, preciosas lamparas de mesita, jarras, floreros, centros de mesa, bandejas para cake, bandejas de servir, juegos de dulce y helados, moteras de tocador, bomboneras, ceniceros, pomos de tocador y licor, vasos para cerveza, candelabros, perfumadores, cajas para cigarrillos, etc.

EN PORCELANA ROSADA DE SAJONIA presentamos las más lindas figuras y grupos con alegorías de baile, música, escenas campestres e infantiles, etc. exquisitamente decoradas.

EN MOTERAS PARA BOLSA nuestra colección le ofrece una elección insuperable.

EN RELOJES, la más interesante colección en estilos para sala, escritorio y habitación, en metal cromado, en cobre con ónix, etc.

OTROS OBJETOS en diversidad inacabable, le ofrecen también las posibilidades de elegir acertadamente y a precios de la mayor conveniencia sus regalos más difíciles.

NO DEJE USTED DE VISITAR TAMBIEN NUESTRO DEPARTAMENTO DE JOYERIA.

JOYERIA. Justamente a tiempo para los regalos de San José, nos llegan maravillosas colecciones de pulsos, collares y clips de cuentas matizadas en colores, de pasta y metal, de plata enchapada en oro, etc., y lindísimos relojes de pulsera y colgante.

PARA CABALLERO, relojes de solapa y sortijones finos de oro.

PLANTA BAJA.

Prestigie sus regalos con la etiqueta distinguida de

Notas de "El Encanto"

GRAN BAILE EN EL ANTIGUO PALACIO DE VILLALBA

El sábado 19 se celebrará en el Centro Israelita de Cuba, (antiguo Palacio de Villalba), patrocinado por la Comisión de Turismo Municipal, el gran baile tradicional para la elección de la Reina Esther y sus damas de honor. En atención a los preparativos realizados se puede afirmar anticipadamente que el baile de este año revestirá caracteres suntuosísimos e inusitados. Comenzará a las 9 p. m. y se prolongará hasta las cinco de la madrugada. El jurado encargado de la elección de la Reina y sus damas de honor está integrado por prestigiosos artistas e intelectuales.

El Encanto

Nuestra audición de esta noche.

Orquesta Hnos. Castro . . . Eddie Urquia, Lili Batet y July Gutiérrez, son los encargados de animar la Hora de EL ENCANTO de esta noche. Un programa de música bailable y de bellas canciones.

9 a 10 P. M.

CMCK - 1030 Kc. Onda larga

COCO - 6010 Kc. Onda corta

(Audiciones Transradiocubana S. A.)

El Encanto

M.E.C.D. 2016

9A SECCION 2

TELEFONOS: Dirección . . . . . M-2856 — Jefe de Redacción M-1287 — Sección de Sports . M-7912

DIARIO DE LA MARINA

TELEFONOS: Quejas . . . . . . M-7911 — A. Clasificados . M-7915

9A SECCION 2

AÑO CVI — ACOGIDO A LA FRANQUICIA POSTAL — LA HABANA, VIERNES, 18 DE MARZO DE 1938 — EL PERIODICO MAS ANTIGUO DE CUBA — PAGINA TRECE

PRONTO SERA INAUGURADA EN ZARAGOZA UNA ESTACION EMISORA DE RADIO DE GRAN POTENCIA, QUE SERA DE LAS MEJORES DE TODA EUROPA

LA ACTUALIDAD

DE LA VIDA Y MILAGROS DE COMPANYS

Entre los tipos más despreciables y más entecos de cuerpo y de alma del Frente Popular español, se cuenta Luis Companys. Como politiquillo sin conciencia, acomodaticio y flexible, puede ir de brazo con Niceto Alcalá Zamora y Portela Valladares. Abogado de los anarcosindicalistas barceloneses, pasó después a las filas de la Esquerra. Ahora hace causa común con los comunistas que persiguen despiadadamente a la Confederación Nacional del Trabajo y a la Federación Anarquista Ibérica.

Meses atrás, cuando tan persistentemente se anunció la entrega de Cataluña a Francia y de su rendición, hizo un misterioso viaje a París. Se habló entonces de un modo reiterado de los obscuros manejos del Presidente de la Generalidad relacionados con esta maniobra. No los extrañaríamos, porque en cuestiones de traición está Companys a la altura de Portela Valladares y de los cabecillos del Frente Popular.

En cuanto a su vida privada—que no es pública—no le va en zaga a la vida política. El General Queipo de Llano ha contado de él en sus «Charlas» cosas verdaderamente curiosas.

Resulta de algunas de ellas, que Companys se casó con una señora muy buena, muy sencilla y muy de su casa; con una mujer de esas que abundan tanto en la España nacionalista. No pudo—¡claro está!—hacer migas con su esposo. Poco tiempo después de su matrimonio, Companys trabó relaciones íntimas e ilícitas con una mujer fácil de Sabadell, a quien apodaban «La Pava». Años después, Companys se divorció y se casó con la hija de «La Pava». Tuvo con ella un hijo que resultó idiota. Está ahora recluído en un sanatorio.

La mujer de Companys fué detenida en la frontera cuando huía a Francia llevando un maletín con alhajas y monedas de oro. La detención la efectuó la Federación Anarquista Ibérica. Disgustó esto a Companys vivamente e intentó huir repetidas veces, pero fué detenido por los faistas.

En cuanto a su aspecto profesional se asoció a un individuo apellidado Aragay y estableció con él un bufete para defender a los rabassaires mediante el pago de cinco pesetas al mes. Llegaron a reunir más de ochenta mil rabassaires abonados y obtuvieron muy pingües ganancias. Incitaron después a los rabassaires a que no pagasen la renta a los propietarios de las tierras y promovieron juicios que habían de ganar, naturalmente, nuevos ingresos.

Como los jueces cumplían con su deber, Companys fué a Madrid y consiguió del Gobierno de la República que se suspendiesen los juicios de desahucio de los rabassaires.

Cuando se estableció el Parlamento catalán, éste dictó un decreto por el que se constituían tribunales especiales para entender en este asunto, y se dispuso que las reclamaciones se hiciesen en unas hojas impresas que les facilitaban Companys y Aragay al precio de diez pesetas cada una. Como se habían promovido más de cincuenta mil juicios de revisión, reunieron unos ... mil duros.

Dichos tribunales estaban compuestos de elementos de la Esquerra y en connivencia con ambos abogados, cometían toda clase de abusos y atropellos. Muchos propietarios fueron inicuamente despojados de sus tierras.

Por fin, Aragay sufrió el castigo de sus desmanes y depredaciones. ... distintos procesos por violación y estafa y se vió obligado a huir a Francia. Desde allí ha reclamado reiteradamente a Companys determinadas cantidades con la amenaza de que si no se las envía descubrirá muchos secretos. Este «sablista» ha sido Companys. A pesar de sus cuantiosos ingresos, éstos no le llegaban para sus ...

A un comerciante de Barcelona le sacó veinticinco mil pesetas. Pues bien, al comenzar la contienda española, fué dicho comerciante uno de los más perseguidos, hasta que se refugió en Perpignan. Si no lo hubiera huído, los amigos de Companys le «hubieran suprimido» para que no pudiese reclamarle su deuda.

Y todavía Companys es Presidente de la Generalidad de Cataluña! ¿Es extraño que con hombres de su laya haya llegado a tan miserable y desastrosa situación?

León ICHASO

Comandante muerto en el frente

OVIEDO, marzo 17 (SE).—Ha muerto en el frente el comandante ... Janari, que se distinguió extraordinariamente durante los quince meses de cerco de Oviedo.

PARA LAS COMUNIONES DE MAÑANA,

día de SAN JOSE

Haga el mejor y más artístico retrato de sus hijos

NUEVOS PRECIOS.—NUEVOS MODELOS
CALIDAD DE SIEMPRE.

6 Retratos «IMPERIALES», 4½ x 6½	$2.50
6 Retratos «DE LUXE», 6 x 8	4.00
6 Retratos «STANDARD», 8 x 10	5.50
6 Retratos «FIANCEE», 9½ x 12	7.50

EL ARTE GALIANO 118
(Entre Dragones y Zanja)
(La Casa Indicada Para Comprar CUADROS Y MOLDURAS)

Para SAN JOSE

Servimos completo Servicio de Buffet, Lonche, Bocaditos y Helados.
Atendemos este servicio en su mismo domicilio.
Llamadas por nuestro Tel. F-6070

EL JARDIN
Bar y Restaurant
LINEA y C. — VEDADO
Tenemos un menú especial para el día de SAN JOSE

EL GRAN POETA EDUARDO MARQUINA HABLA DE LA FALANGE ESPAÑOLA

Nadie ha ponderado todavía bastante la concepción de gran estilo que supone, por parte del Caudillo, el haber vaciado en la Falange los dos principios que, opuestos, amenazaban acabar con la vida de España. El Generalísimo los ha desnudado de su carne mala y los ha vertido, espíritu puro, en el cuerpo nuevo de la organización falangista. Dentro de ella habrán de combinarse y producir el destino español. Porque para encauzarlos, no ha imaginado Franco dominar al uno por el otro (lo que reclamaría una actitud de violencia continua) sino obligarlos a fundirse y compenetrarse en una interdependencia parecida a la del alma y la carne en el hombre total. Mayores opuestos no caben: y sin embargo, a todos nos consta que no es difícil traerlos a paz, en esa expresión noble de su mutua actividad intestina, que llamamos **conducta**.

En la Falange, está el sentido de la que fué extrema instancia **conservadora** española, desnudada de sus formas antiguas y convertida en puro espíritu de **tradición**. Pero en la Falange, están igualmente las que fueron extremas instancias **proletarias**, despojadas de su carne vieja y trasmudadas en puro espíritu de **justicia** (no únicamente de **justicia social**, sino para todos, de **justicia**). Está pues vivo, en la Falange, todo lo que España, desde todos sus campos, pudo apetecer y ambicionar, en su totalidad. Sin embargo, al separarlas de sus formas deficientes y caducas, se ha quitado a esas yerbas el veneno; a esas abejas, el aguijón.

De esta manera, los dos principios, hasta ser antagonistas, podrán influirse mutuamente y armonizarse dentro de la Falange, **persona española**, como dentro del hombre su naturaleza dual. No impondrá uno al otro su **parcial** solución. Eso sería volver a las andadas; inexorablemente, el día menos pensado. Vivirán, según la Falange y se resolverán, solucionándose juntos, en curso de vida.

Por eso no entendió José Antonio ni Franco tolerará que la Falange sea únicamente una **milicia violenta**, mucho menos un **partido político**; sino esencialmente, **un estilo de vida**.

Y porque es un **estilo de vida** ha pensado en ella el Generalísimo, para escogerla como **fuerza de proyección** de la España futura.

En perfecta continuidad de Historia con el pasado; sin miedos ni regateos ante el porvenir. Previamente, **un estilo de vida** está en posibilidad de **vivificar** lo que se quiera. Como está un horno en capacidad de abrasarlo todo: basta regular, por la resistencia del pasto combustible, el potencial de sus calorías.

La vida no tiene limitación en curso. Todas las teorías parciales habrán podido sostenerse con relación a ella. Pero ninguna teoría podrá negar nunca lo que están viendo nuestros ojos y comprobando nuestra conciencia: que, prácticamente, la vida es «domesticación de circunstancias» y «solución de opuestos».

¡Saludo a Franco! ¡Arriba España!

EDUARDO MARQUINA

En Francia hacen investigaciones sobre el asesinato de un religioso y un periodista franceses en España

Continúa también en el misterio la desaparición de dos franceses apresados por los carabineros rojos cerca de la frontera y conducidos a Barcelona, donde «se perdieron»

BAYONA, marzo 17 (SE).—Los Tribunales siguen practicando investigaciones acerca de la muerte del P. Azza y del periodista Plessis, ambos ciudadanos franceses, que se supone fueron asesinados en Santander, de orden del sanguinario Neila, hoy detenido por las autoridades francesas.

Las últimas noticias aportadas por la señorita Leonie Azza, hermana del religioso, ha declarado que su hermano, que residía en Santander, desapareció el día 29 de diciembre de 1936. El P. Azza, huyendo de la persecución, marchó a Bilbao, pero los agentes de la Checa de Neila, en su persecución, llegaron hasta la capital de Vizcaya, donde prendieron al religioso, llevándole de nuevo a Santander, donde todas las noticias indican que el P. Azza fué fusilado de orden del sanguinario comisario.

Por lo que respecta al periodista Pierre Plessis, nuevas investigaciones han demostrado que llegó a Bilbao el día 5 de septiembre de 1936, donde despertó sospechas, que luego fueron desvanecidas. Pierre Plessis estuvo aproximadamente un mes en la villa bilbaína. En los primeros días de octubre se le vió con agentes de Neila y luego se supo que había sido llevado a Santander. También se tienen firmes indicios de que fué ejecutado en los últimos días del indicado mes.

La Policía francesa tiene en su poder el testimonio de cinco personas que aseguran que el periodista francés fué fusilado por la banda de Neila sin formación de causa.

Sobre los dos franceses apresados por los carabineros rojos en Perthus

PERPIÑAN, marzo 17 (SE).—Se sigue sin noticias concretas acerca de los dos franceses que fueron apresados por los carabineros rojos en Perthus y conducidos a Barcelona.

La señora de uno de ellos, madame Boniquet, que también fué detenida y estuvo varios días en Barcelona, ha dado algunos nuevos detalles sobre su estancia entre los rojos.

Declara que a su llegada a Barcelona ella y su marido fueron separados del señor Saltraille, que era el amigo que les acompañaba.

PAÑUELOS BORDADOS
EN TODAS LAS LETRAS.
LA CASA COFIÑO
"REGALOS QUE NO SE OLVIDAN"
NEPTUNO 87 TEL M-2050

El matrimonio fué conducido a un edificio de la calle de Pelayo, donde los guardianes sorprendieron un gesto amistoso de ánimo que ella le hacía a su esposo, y, tomándole por una seña, le arrancaron del lado de éste y le condujeron a otro edificio.

Dice que su marido no llevaba nada que le pudiera comprometer, aunque no puede afirmar otro tanto de su acompañante por ignorarlo.

Insiste en que no había motivo para que les detuviesen, puesto que se limitaron a tomar una bebida en un bar de la parte española de Perthus, cosa tolerada corrientemente, sin necesidad de someterse a ninguna formalidad aduanera ni consular.

El timo del papel moneda rojo

PERPIÑAN, marzo 17 (SE).—En Monclar, cerca de Berga, yendo unos payeses conduciendo ganado vacuno fueron detenidos por unos carabineros rojos que se apoderaron de cincuenta mil duros que llevaban en antiguos billetes del Banco de España.

Ante las protestas de los payeses llegaron a una transacción.

Se quedaron los carabineros con esas pesetas, con la esperanza, sin duda de poderlas cambiar por dinero «nacional» y en su lugar les entregaron la misma cantidad en billetes del Gobierno rojo.

Es decir, que les dieron el timo de las misas.

Nueva emisora

ZARAGOZA, marzo 17 (SE).—Próximamente va a inaugurarse en Zaragoza una emisora de gran potencia (30 kv. en antena), que ha de hacer llegar al extranjero la voz de la Nueva España.

Con esta emisora España pasa a primer plano en la radiodifusión europea.

LA ESPAÑA DE HOY

MILITARMENTE, TERUEL NO TIENE NINGUNA IMPORTANCIA

Vamos a decirlo ahora; ahora que la pobre ciudad mártir, capital del Bajo Aragón, ha vuelto íntegramente al seno de la Patria, gracias al esfuerzo de las armas nacionales.. Antes, cuando los rojos, aprovechándose de la inconcebible flaqueza de un jefe—yo no me decido a pensar que hubiera traición—entraron en las calles turolenses y lograron semidominarlas e instalar en los edificios de las viejas plazas algunos de sus servicios de vanguardia, la afirmación de que Teruel no representaba nada, absolutamente nada desde el punto de vista militar, podía parecer una farsa, un encubrimiento del revés sufrido, una manera de «quitar hierro» a la cacareada victoria roja. Pero hoy, nadie tendría derecho a interpretar mis opiniones como un pretexto. Y ahora digo, igual que dije entonces, que Teruel no es nada para las armas, que da igual dominar dentro de la ciudad que dominar en las posiciones de las montañas próximas, que los rumbos de la guerra no se alteran por el hecho de que en Teruel estén los soldados de Franco o los de Indalecio Prieto. Mientras dentro del recinto acribillado hubo unos oficiales y unos soldados al servicio de la bandera de España, Franco hizo el esfuerzo necesario para salvarles de la humillación y de la muerte. Ya estaba a punto de producirse el hecho de la salvación—impedido por una nevada sin precedentes—, cuando el jefe se rindió porque no podía más, porque su ánimo era tan flaco y su mente tan incapaz que no sabía organizar la defensa. Una vez que dentro de Teruel no quedaron ya soldados españoles, el Generalísimo se desentendió de la ciudad y se dedicó a aceptar la gran batalla que el Ejército rojo le planteaba. Allí, donde el mando de Barcelona quería; allí, donde el marxismo se preparó durante largos meses; allí, donde estaban concentradas las mejores tropas y el más moderno material de los bolcheviques. La finalidad de la guerra es destrozar al Ejército enemigo; todos los demás objetivos se subordinan a ese, que es el primero y principal.

Pues bien; en la más grande batalla que España ha conocido, la superioridad del Ejército nacional se ha puesto tan evidentemente en claro que ya no pueden dudar ni siquiera aquellos que han hecho de la duda una profesión. Primero en los montes de la Muela, después en la carretera de Concud, más tarde en los alrededores de Singra, luego en los riscos de Sierra Palomera, otro día en las orillas del río Alfambra, otra vez en Sierra Gorda, finalmente en Corbalán, en Valdecebro, en Santa Bárbara, en el Monte Mansueto. Y para remate de todo un ciclo de maniobras maravillosas, la rendición de Teruel, donde las brigadas de choque del Ejército rojo no han podido resistir ni siquiera doce horas de embestida y encuentro directo.

Todas las armas, sin dejar una sola, se han mostrado inmensamente más eficaces en las líneas nacionales que en las rojas. La Infantería de Franco no admite comparación con la marxista, ni por el denuedo que pone en la batalla ni por la capacidad maniobrera de que ha dado altísimo ejemplo; los cuadros de jefes y oficiales no pueden parangonarse; la Artillería nacional ha intervenido como pudieron hacerlo la alemana o la francesa en su mejor momento de la Gran Guerra; la Aviación de España ha dominado constante y ampliamente el cielo de las Sierras de Teruel; la Caballería ha renovado sus más gloriosos laureles de los tiempos clásicos... En conjunto, las operaciones rematadas por la reconquista de Teruel deben demostrar al mundo entero que, puestos frente a frente los dos Ejércitos, la victoria acompañará siempre, sin una sola excepción, a los batallones que luchan por la liberación española.

La ciudad de Teruel fué rodeada a consecuencia de operaciones de campaña efectuadas en sus alrededores. Una buena noche, la brigada marxista encargada de defender la población se enteró de que todos sus caminos hacia la retaguardia estaban cortados y de que no tenía otra solución que morir o rendirse. La mayoría de los soldados optaron por rendirse. Pero ha de entenderse bien que si Franco ha ido sobre Teruel no es porque la ciudad tuviera una importancia militar acusada, sino porque habiendo quedado a la espalda, francamente a retaguardia del frente nacional, era inevitable ocupar la posición, reducirla, incorporarla al núcleo de las demás posiciones tomadas. Tienen importancia las innumerables líneas de trincheras destrozadas, las defensas hechas añicos, las fortificaciones despedazadas, el inmenso material que el enemigo ha abandonado en sus retiradas hacia otras serranías, los millares de bajas que el Ejército rojo ha sufrido, el avance llevado a cabo hacia el Este, hacia ese Este en donde se asientan las risueñas llanuras de Levante; tiene importancia, en suma, la operación técnica concebida por Franco y ejecutada magistralmente por un núcleo de jefes que pasarán a la Historia del Ejército español como hombres de excepcional calidad y como militares de insigne mérito.

Poco más de un mes ha durado la alegría en la casa de los rojos; alegría que nunca debió producirse en aquellos términos de delirio que la propaganda nos comunicó, allá por los días primeros de este año. No hace muchas horas leía un artículo marxista que comienza con estas palabras: —«Ahora que Teruel ha pasado definitivamente a manos de la República...» Cuando el periódico que lo publica llegaba a mis manos, las divisiones gallegas y leonesas llevaban ya cuarenta y ocho horas dentro de la ciudad.

Una vez más, el Generalísimo español ha mostrado su insuperable serenidad frente a los acontecimientos. La caída de Teruel en poder del marxismo no pudo jamás serle grata, porque no es grato para él saber que un trozo de tierra de España pasa a la cautividad de la hoz y el martillo; pero lejos de desconcertarse por aquel pequeño efecto de sorpresa y de impericia, aceptó el desafío que el bolchevismo internacional le lanzaba; y aun cuando sus propósitos no fueran batallar en las montañas de Teruel, a ellas se trasladó, en ellas se organizó, sobre ellas improvisó una maniobra que había de ser la más exacta, la más brillante y la más decisiva de cuantas hemos conocido en la guerra de España. Ahora sabrán los rojos si valía la pena de que por un éxito espectacular en Teruel sacrificaran lo mejor, lo más organizado y consistente de todo su flamante Ejército. Su desastre apenas reconoce límites. Ya veremos cómo influye en las operaciones venideras; muy prontamente venideras, porque los soldados españoles, de cara a la primavera, sienten prisa por acabar pronto, y su prisa está sostenida por una espléndida moral de victoria cierta y aplastante.

25 de Febrero de 1938.

MANUEL AZNAR.

PARA SAN JOSE
OBSEQUIE CON BOMBONES
En estuches de fantasía
"EL CARMELO"
Calzada y D, Vedado. Teléfonos F-4999, F-2828 y F-6066

Para SAN JOSE

EN COCODRILO LEGITIMO
Billeteras — Monederos — Llaveros — Pantuflas — Cinturones — Maletines y mil artículos más todos UTILES — PRACTICOS y con el Acabado Finísimo de
La Casa del Perro
Neptuno 38
También Equipaje Modernísimo.

Dr. ROSATI
DENTISTA
O-Reilly 67 — Tel. A-9422

DINERO
sobre alhajas
Prendas de Ocasión a precios sin competencia.
LA REGENTE
Neptuno y Amistad.

El regalo ideal para "San José"

SUSCRIBASE Y ANUNCIESE EN EL «DIARIO DE LA MARINA»

San JOSE

Un elegante Regalo
Para los Pepes
El Sábado 19

FINA PAYAMA o Jackets Smoking de Satín Brocado en colores. Igual al modelo ilustrado	6.90

Otros Regalos para Caballeros
A LOS PRECIOS MAS POPULARES

PAYAMAS DE SEDA. Finísimas en colores y blancas a	2.50
PAYAMAS DE POPLIN. De gran fantasía en variedad de colores a	1.50
CAMISAS DE SEDA. Muy finas en color y blancas a	2.00
CAMISAS PREMIER y NORTON de Poplín de seda, propias para regalo a	2.25
CAMISAS MARVIN y PACKARD. Nuevo surtido en Poplín de color y blancas a	1.50
CAMISAS DE SPORTS de seda en colores y blancas. Ultima novedad a	1.50
CORBATAS DE SEDA "Reporter" y Fancy Club en su fino estuche a	0.90
ESTUCHES DE PAÑUELOS. Bordados a mano. Cajas de 3 pañuelos a	0.90
PAÑUELOS DE BATISTA Inglesa, muy finos, colores fuertes. Cajas de ½ docena	1.50
CINTURONES Piel de caballo, muy elegantes. Estilo modernista a	0.90
TIRANTES finísimos en su estuche. Una novedad a	0.90
CALZONCILLOS SATURNOS con elástico. Caja de ½ docena	2.70

GRAN SURTIDO DE CAMISETAS P.R., "NORTON" y "PREMIER" a Precios especiales por cajas de ½ docena.

Un Regalo Para Josefina
SOLAMENTE PARA EL SABADO
COMO FIN DE SEMANA 5.000 CARTERAS DE PRIMAVERA
AL PRECIO ESPECIAL DE 0.39

COMPRE EN MONTE, LA CALLE DEL PUEBLO
ALMACENES EL SOL MONTE 69
TELEFONO M-3498
FRENTE A MARTE Y BELONA

NEUROSIS POLITICA

Después de los bombardeos por las armas nacionalistas de las ciudades y pueblos costeros del Mediterráneo, que están aún en poder de los marxistas españoles, parece que el mundo, que se dice democrático, haya perdido el control de sus acciones y que una **neurosis política** se haya apoderado de aquellos que, convertidos, por voluntad propia o ajena, en **enderezadores de entuertos** quieren ser los árbitros de una contienda que está fuera de los límites de su comprensión y de su capacidad.

Los enderezadores de entuertos que nunca tuvieron una palabra de piedad, ni un gesto de desaprobación por los asesinatos alevosamente cometidos por los marxistas españoles, hoy se hacen paladines de mala fe de las ciudades abiertas aún sabiendo que no pueden considerarse tales ciudades como Barcelona, después del informe que el **camarada Juan Comorera** (que forma parte del Gobierno catalán) presentó al Comité central del Partido Socialista Unificado de Cataluña (adherido a la Internacional Comunista y del cual es Secretario General) y dice:

«...Algo se ha hecho en Cataluña. Se han hecho municiones, se han hecho cosas de uniformes, se han hecho bombas...

«...Porque tenemos que aceptar que en tiempos de guerra, tan saboteador es el hombre de la quinta columna o el hombre incontrolado, como el que por ignorancia, incomprensión o mala voluntad, sabotea la industria de guerra y que si el hombre de la quinta columna merece, del Tribunal Popular, una sentencia de muerte, el que sabotea la industria de guerra, la merece mucho más...

«...Y si nosotros tenemos la capacidad y la energía para organizar de esta manera responsable nuestra industria, veréis cómo en Cataluña, en muy poco tiempo, todo cambia fundamentalmente, puesto que no se hablará solamente de municiones de máuser, sino que hablaremos de aviones, de cañones, de ametralladoras y de obuses de todos los calibres porque Cataluña puede hacerlo, porque tiene poderosas industrias metalúrgicas y una red extensa de pequeños talleres que pueden, cada uno, especializarse...»

Estas son las ciudades abiertas de los marxistas españoles.

Los neuróticos democráticos internacionales, aquellos que aún, con una tenacidad digna de mejor causa, movilizan a toda la prensa judía y bolchevique y a todas sus agencias telegráficas internacionales para propalar que los rojos españoles luchan por una república democrática que sólo existe en la mente insana de los que, por vicio, por maldad o incomprensión les ayudan y defienden, no deben ni pueden ignorar que el mismo camarada Comorera, en el informe presentado en la primera conferencia nacional del P. S. U. de Cataluña adherido a la Internacional Comunista, les desmiente rotundamente cuando dice:

«Al empezar la guerra, Cataluña era un campo abierto a los experimentos negativos del anarquismo y a la triste experiencia de ciertos demagogos. Sin experiencia marxista sin un fuerte instrumento sindical forjado en el yunque marxista, Cataluña ofrecía, en el conjunto de la República, la imagen de un cuerpo desvalido, de un cuerpo sin alma, sometido a todas las contradicciones, a todas las debilidades, a todas las angustias de una fecundidad negativa a un proceso acelerado de descomposición interna...

«...Era necesario, pues, crear en seguida en ello todo el coraje, no ahorrando energías, poniendo a toda prueba la posible inteligencia de todos en un movimiento marxista bastante extenso y bastante sólido para contener el proceso de descomposición...

«...Pero nosotros, como auténtico partido bolchevique, no podemos esconder que poseemos aún muchas más grandes debilidades...

«...El P. S. U. de Cataluña saluda desde la Tribuna a su timonel, nuestro gran camarada Dimitroff bajo cuya bandera hemos dado y ganado batallas históricas, bajo la bandera de Lenín y Stalín ganaremos definitivamente al fascismo internacional y aseguraremos la victoria de la revolución popular...

¿Y el comentario?, preguntarán mis lectores...

Yo llevo prendidas cinco rosas, las flechas de mi haz.

José CASAMAJO.
(De la revista «Latina», de Roma)

En actos públicos solamente se podrá hablar en español

Los diputados de la zona liberada estudian ya los planes que desarrollarán

BURGOS, marzo 17. (Havas).—El ministro de Orden Público ha dispuesto que todo acto que se celebre, al aire libre o en lugar techado, tendrá que tener un permiso especial de la autoridad respecto a los oradores, admitiéndose como único idioma el español.

Se prohiben las jergas y dialectos locales, conforme dice la orden, porque «en los sentimientos de los combatientes sólo anima el espíritu común de la victoria y la hermandad».

Reunión de diputados provinciales

VALLADOLID, marzo 17. (Havas). En la Diputación se ha efectuado una reunión de representantes de las diputaciones de la zona liberada. Se ha designado una comisión que propondrá a las diputaciones que redacten un documento en que consten los programas y normas que se implantarán en cada administración provincial, dentro de los criterios del «Estado Español Totalitario».

El trabajo deberá estar terminado dentro de dos semanas.

Los líderes falangistas españoles dan

AEVOS
AFEITADO SUAVE

M.E.C.D. 2016

EL SEXTO REGIMIENTO LES GANO A LOS CUBAN STARS

FORTUNA Y EL REGLA, EN UN GRAN MATCH DE BASE BALL, EL DOMINGO

Dará la Comisión de Boxeo una justa para los atletas amateurs

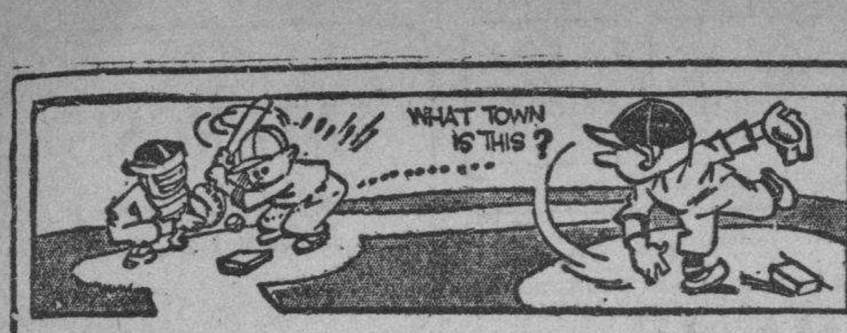

DESDE EL BULL PEN

Por PEDRO GALIANA

NO BUSQUE ESTO EN LOS BOX-SCORES:

Kid Chocolate es el favorito grande para la pelea del domingo!... No hay un alma que crea sinceramente en el triunfo del Fillo, y eso que el popular «Chavalillo» ha venido realizando el mejor entrenamiento de su carrera... Ahora bien, en el ring no hay nunca nada seguro y el Fillo, dirigido por Manolo Braña y con un deseo grande de probar al público cubano lo mucho que vale, pudiera ofrecer un combate espectacular que sorprenda al ahijado de Mistah Gutiérrez... Para el «Keed», esta pelea tiene importancia formidable... Puede representar su futuro en el ring americano... (Los corresponsales de la Prensa Asociada y de la Prensa Unida están siguiendo con interés el curso del combate)... Las probabilidades de los Cardenales de San Luis marchan este año en razón directa con el brazo de Dizzy Dean... Así vaya el Dizzy, así irán los Cards... Y el futuro del famoso Jerome es, ahora, bien incierto!... John Winsett está decidido a quitarle el puesto regular del outfield al veterano Kiki Cuyler,—en el Brooklyn—y está bateando home runs en todos sentidos... Incidentalmente, se tienen noticias que el contrato que los Dodgers de Brooklyn han ofrecido a Henie Manush estipula un sueldo mayor que el que los Cardenales de San Luis le han dado a Joe Medwick... Y, Ducky Wucky fué el jugador más útil del circuito en 1938!... Big Bill Tilden está en la India, jugando tennis con el alemán Nusslein y Henry Cochet... Van Mungo, el pitcher de los Dodgers es el mejor jugador de ping pong del club, pero, hace días fué derrotado por Mrs. Fred Frankhouse... Todos los jugadores de la Liga Americana continúan sorprendidos ante la contrata del infielder Billy Knickerbocker por los New York Yankees... Dicen que Billy, que tiene reputación de ser el player más «sucio del baseball»... (se tira como quiera en las bases)... Y, era extraordinariamente odiado por los Yanks...

Según los expertos, pese al optimismo de Marse Joe McCarthy sobre Joe Gordon, el veterano Knickerbocker será la segunda base del team antes de que llegue el mes de Agosto... Bob Quinn, administrador del Boston Nacional, dice que no vende a Lou Fette, ni a Jim Turner, por nada del mundo... Bill Terry está a punto de anunciar que los Giants volverán a entrenarse en Baton Rouge en 1939, pese a que los jugadores quieren retornar a San Antonio, y los periodistas a La Habana!... Los cronistas que están hablando en estos días de la «posibilidad» de que los Yankees pierdan este año ante el Detroit—por las operaciones de Rolfe, Selkirk, Powell y Henrich; por la falta de pitchers que ayuden a Ruffing y a Gómez y por la ausencia de Toni Lazzeri— serán los PRIMEROS en decir que ELLOS LO SABIAN PERFECTAMENTE, cuando el New York se aleje de sus rivales, ganando su tercer pennant consecutivo con más facilidad que los dos primeros!

Glenn Cunningham de Nueva York, establece un nuevo record mundial para la milla en Dartmouth corriendo la distancia en 4.04.4. El tiempo en dos segundos la marca establecida al aire libre. (Foto Acme-Editors Press).

Los Dodgers del Brooklyn —hablamos en serio— pueden finalizar este año en primera división en la Liga Nacional, si Van Mungo gana 20 juegos y Hamlin, Jeffcoat, Butcher y Hoyt se portan como el año pasado... (Guarde este tip en la solapa del saco!)... Woody English señala a los Cubs para ganar el pennant de la Liga Nacional, pero, no se oculta para decir que no ve el motivo por el cual Mr. Wrigley ha contratado los servicios de Toni Lazzeri... «Lazzeri ha pertenecido siempre a la Liga Americana»—dice English—«Será un gran amigo, como muchos dicen, pero, jamás ha estado en la Liga Nacional, y no sabe muchas cosas de la situación de nuestro circuito».

Se han fijado ustedes cómo están bateando este año los Gigantes en los primeros matches de exhibición?.. Quizás esto quiera decir ALGO!... Lonnie Frey ha caído en los Reds de Cincinnati como short stop y esto no le ha hecho ninguna gracia a Billie Myers, que creía tener una hipoteca en la posición... Los Senadores de Washington están locos buscando pitchers... Y esto ha concedido una oportunidad hermosa a Joe Krakauskas, que fué hace dos años compañero de Jorge Comellas en el Trenton... Incidentalmente, dicen los amigos de Fermín Guerra que éste está decidido a irse para Venezuela, no reportando a los EE. UU. en 1938... Fool!

Los trainers de Ward Admiral consideran al caballo el «ejemplar del año» y han pronosticado que el soberbio hijo de Man O-War derrotará a Seabiscuit en el Dixie Handicap que se efectuará en Pimlico, en mayo 11... El único mal hábito que tiene el caballo es que se comporta pobremente en las gateras... Luce demasiado ansioso... Pero una vez dentro de la carrera, es muy difícil que le ganen... Frankie Frisch parece que tiene intención de convertir al zurdito Henshaw en un regular de su staff... Ayer lo metió contra los Reds de Cincinnati en el match de exhibición celebrado, y el joven hurler salió airoso con «flying colors»..... Bobby Jones, que celebró ayer su natalicio, asegura que no tiene el menor interés en retornar al golf...

Aunque nos parece realmente absurda la noticia, ya que el Mulo Morales, Joseito Rodríguez y un manager de las Ligas menores, le han ofrecido estupendos contratos para que abrace la carrera profesional, ayer se estuvo corriendo en el Stadium de La Tropical, mientras que los Cuban Stars y el team del Sexto Regimiento libraban su fuerte batalla que, Agapito Mayor, pitcher del Fortuna, tomará parte este año en el campeonato veraniego de las Fuerzas... No queremos aceptar la noticia como buena, repetimos, porque nos parece imposible que Agapito prefiera jugar aquí, en el circuito veraniego semi-profesional, a pertenecer a un club organizado del baseball americano, pero, como el asunto estuvo circulando por largo tiempo, lo damos a la publicidad por lo que pudiera tener de cierto.

GALLOS por SILEPER

Diez y seis peleas ante numeroso público, se efectuaron en la Valla «Cuba» el miércoles en la función a beneficio de Manzanillo. Su más destacada nota. Cuatro inesperados derrumbes en otras tantas peleas de ¡onza a peso! El primero fué, en una pelea entre un gallo canelo del doctor Juanillo Rodríguez Pintado que suelta Andrés de la Torre y un indio de la sociedad Campa-Silva, que soltó Julito. De a peso por el indio, gallo navajero, que entró muy bien, éste sale huyendo descaradamente, completamente limpio, sin que ni el Rey del Marco (Ricardo), lograra hacerlo pelear. El segundo derrumbe de la tarde. Un blanco pinareño de Juan Vega (hermano de Benito) que suelta Abreu, cae al tiro con los troncos y un ojo. De diez a uno, en una picada da un ojo repite demostrando raza y calidad, y ciega. A continuación, priva y decide a un indio del Boticario del Cotorro. El otro. Un pinto de Obdulio que peleando muy bien la pone también de ¡a peso!, pierde con un indio aliblanco de Tatá. Y el cuarto derrumbe, de 20 a 1, un prieto de Matanzas, pierde con un giro de Oscar el gallero del Teniente Hernández. Las otras peleas, fueron como a continuación se expresa: Un cenizo que suelta César, criollo de Regino Tapanes (de las Cumbres, Matanzas), gana a un indio de Ricardo... Un indio muy bueno de Tomasito de la Noval (el caballeroso criador guanabacoense) gana a un indio tramposo de Julito, dándole la vena... Un gallino pinto de Bacallao, hijo, gana a un indio de Marsáns... Un pinto de César gana a un cenizo de Zaragoza... Un cenizo de Estebita gana a un indio de Abreu... Una gallina ceniza de Lasa pierde con un pinto de Bacallao... Un canelo de Garay (pluma del Coronel Collazo), gana a un indio de Humberto. Un indio de Aquilino gana a un jabao de Castor. Un indio de González gana a un cenizo de Nango muy bueno, al que se le fué una espuela al tiro. Un pinto de Santiago de las Vegas, criollo de nuestro buen amigo, (cuya principal divisa es «cumplir siempre lo que promete») Alfredo Herrera, ganó una discutida pelea a un cenizo de Roberto, de Guanabacoa. Un canelo de Clemente, gana a un blanco de Garay... y un canelo de Oscar a un giro de Tranquilino.

En lo que resta del mes de marzo, se celebrarán las funciones-beneficios, que expresamos a continuación:

«El Oriental» (Don José Quiala y Romero), muchacho serio, afectuoso y digno de ayuda el próximo miércoles 23 en la Valla Cuba. Para esta función ha confeccionado una curiosa invitación, en verso, a sus amigos, en la que no falta su mayor timbre de gloria «El Mago de las Espuelas».

Estebita Callejas, gallero del Senador doctor Rivero y de los hermanos López, entre otros, el día 30 de marzo, miércoles; también en la Valla Cuba. Sabemos de muchas personas integrantes del Club Gallístico de Pinar del Río, comprometidas a asistir a esta función.

Y el domingo próximo venidero, día 20 de marzo, en la Valla Matanzas de la Ciudad Yumurina, la función del señor José Antonio Calzadilla, el gallero del doctor Aedo y del Brigadier Semidey. A esta función, concurrirán muchos elementos de la Habana, y el primero entre ellos, Julito, el gallero de Campa-Silva, que interesa de nosotros la publicación de este informe y a quien gustosos complacemos. Posiblemente, Dios mediante, también el Cronista aprovechará esta oportunidad para hacer su visita, (que debe), a Matanzas, con el único y exclusivo objeto de estrechar manos amigas y renovar viejos afectos.

Mañana, daremos el resultado de las peleas de ayer en la encerrona del Club Gallístico de la Habana.

Hoy, como todos los viernes, a excepción del viernes primero de abril próximo en que tumba O-Farril los palos en la Valla Habana), la función del Naranjito Sport Club.

Mañana sábado, en San José de las Lajas, se celebra la tradicional fiesta en honor del patrono del pueblo. Julito Coto, el caballeroso estanquero de la Valla Habana, da su acostumbrada fiesta anual, que como en temporadas anteriores ha de ser muy buena.

DOS NUEVE CEROS SE DIERON AYER ENTRE COLEGIALES

José Miguel Gómez e Instituto fueron vencedores en estos encuentros de ayer tarde

La Salle y la Beneficencia cogieron ayer tarde, los dos, unos sendos nueve escones en los juegos que se ofrecían en el stadium Victor Muñoz, correspondientes a la justa de menores de 15 años de la Federación Atlética Intercolegial.

Lo de la Salle fueron derrotados a primera hora por el conjunto de J. M. Gómez, habiendo actuado en el box, Romero, que se comportó a gran altura, no permitiendo muchas libertades a los sallistas, a muchos de los cuales logró ponchar.

Y los de la Beneficencia fueron vencidos por los del Instituto de la Víbora que ahora, con 500 de average se encuentran empatados con ellos en el tercer puesto de la justa.

Los scores:

BENEFICENCIA

	V.	C.	H.	O.	A.	E.
Alvarez, ss	4	0	0	2	5	1
Corrales, cf	4	0	2	2	0	0
López, 1b-rf	3	0	1	3	0	0
Ramírez, c-1b	3	0	0	2	1	2
Portilla, rf-c	3	0	0	9	1	0
Valdés, 2b	3	0	0	2	3	0
Quesada, 3b	1	0	0	0	0	2
A. López, lf	2	0	0	2	1	0
Santos, 1b	0	0	0	0	0	0
Martínez, 3b	2	0	0	1	3	1
Amador, p	1	0	0	0	1	0
Nodarse, p	1	0	0	0	0	0
Vázquez, lf	1	0	0	0	0	0
Ramírez, 1-3 . 0	0	0	0	1	1	0
Totales	28	0	3	24	16	6

INSTITUTO No. 3

	V.	C.	H.	O.	A.	E.
Cárdenas, cf	5	1	2	1	0	0
Padilla, 1b	5	2	1	10	0	0
Garrigó, 3b	5	3	3	2	3	0
Lasaga, ss	5	1	3	1	4	0
Cabodevilla, p	3	3	3	1	3	0
Núnez, 2b	5	2	4	3	2	0
Castelló, lf	5	0	1	3	2	0
González, c	4	0	0	6	0	1
Díaz, rf	4	1	1	0	0	0
Totales	41	13	18	27	14	1

ANOTACION POR ENTRADAS

Beneficencia	000 000 000—0
Instituto No 3.	502 401 01x-13

SUMARIO:

Empujadores: Lasaga 3. Garrigó, Cabodevilla, Núñez, 2. Castillo 2. Home runs: Núñez. Bases robadas: Garrigó 2, López, Martínez, Lasaga, Corrales. Struck outs: Cabodevilla 7. Santo 0, Amador 2, Nodarse 0. Bases por bolas: Cabodevilla 2, Santos 0, Amador 1. Nodarse 1. Wilds: Santos. Tiempo: 1.37. Umpires: Ecay y Mayor. Anotador: Bernabé Pichardo.

J. M. GOMEZ

	V.	C.	H.	O.	A.	E.
Galán, cf	5	2	2	1	0	0
Romero, 1b	4	2	1	9	0	1
Camejo, 2b	5	2	2	2	5	0
Barreras, ss	4	2	1	1	3	0
Valdés, c	5	1	3	14	1	0
Castellano, 3b	4	0	1	0	1	1
Michelena, rf	4	0	0	0	0	0
Torres, lf	3	0	0	0	0	0
Romero, p	4	0	0	0	1	0
Figueredo, lf	1	0	0	0	0	0
Díaz, rf	0	0	0	0	0	0
Totales	39	9	10	27	11	2

LA SALLE

	V.	C.	H.	O.	A.	E.
Herrera	3	0	0	9	0	0
J. Hernández, ss	3	0	0	1	0	1
Mendoza, 3b	3	0	1	1	2	2
Junquera, cf	3	0	0	0	0	0
Pereira, rf	0	0	0	1	1	0
Escorza, lf	4	0	0	0	0	0
Espino, 2b	4	0	0	2	5	1
Figueredo, c	2	0	0	10	0	2
Rodríguez, p	3	0	0	1	1	0
Hernández, rf	4	0	1	2	0	0
Totales	29	0	2	27	9	6

ANOTACION POR ENTRADAS

J. M. Gómez	.204 000 003—9
La Salle	.000 000 000—0

SUMARIO:

Empujadores: Camejo 2. Barreras, Valdés, Castellanos: Tubeyes: Galán, Valdés, Camejo, Romero,. Tribeyes: Valdés. Bases robadas: Galán 2, Valdés 2, Castellanos, Barreras. Struck outs: Rodríguez 9, Romero 15. Base por bolas: Rodríguez 3. Romero 5. Dead ball: Rodríguez a Barreras y a Figueredo. Wilds: Rodríguez. Tiempo: 2.04. Umpires: Ecay y Mayor. Anotador: Bernabé Pichardo.

FORTUNA CONTRA REGLA EN UN NUEVO MATCH EL DOMINGO

Los teams amateurs están haciendo su entrenamiento en firme para la temporada

El domingo por la tarde se jugarán dos grandes matches de baseball amateur en los terrenos del Vedado. Son dos desafíos que se rinden en homenaje al gran Chichi Córdova, pero que al mismo tiempo, sirven al público para apreciar las fuerzas de cuatro de los mejores conjuntos que participarán este año en la justa oficial de la decana Liga Nacional.

Según el programa anunciado, el Atlético se verá con el Teléfonos en el turno de apertura y el Regla con el Fortuna, después. Y ambos matches deben resultar de interés.

El Teléfonos tiene este año una novena formidable. Narciso Picazo ha logrado reunir uno de los mejores infields que la trouppe telefonista ha poseído en mucho tiempo, y cuenta con el trío de outfielders más ligero de la jornada. Además de eso, posee un catcher joven de brillante porvenir en el baseball, y un pitcher de experiencia como Juanito Domínguez, que espera encontrar en 1938 el mejor año de su carrera.

El Atlético presentará caras nuevas. El viejo Rojas está decidido a reconstruir su equipo a base de novatos. Y está barajando sus hombres en forma tal que han de darle magnífico resultado. Ulrich irá al box, desde luego pero, las demás posiciones deparan sorpresas.

En el encuentro de Fortuna y Regla se verán, también, cosas interesantísimas. El manager Cordeiro asegura que romperá la temporada con un short de calibre y está seguro de que este año su equipo ha de batear en condiciones. Del Regla poco tenemos que decir. Los reglanos siempre se han distinguido porque saben repartir muchos batazos a la hora buena, y tenemos la firme impresión de que este año van a realizar muchas cosas buenas en la jornada amateur.

No deje de ir el domingo al VTC.

Habiendo visto esta «Comisión Nacional de Boxeo y Luchas», el éxito alcanzado en el pasado campeonato olímpico, del cual salieron brillantes atletas que hoy brillan en el campo del boxeo profesional y como es firme propósito de esta Comisión, seguir laborando en pro del boxeo, para lograr un buen team que esté debidamente preparado para podernos representar dignamente en cualquier competencia extranjera hemos decidido convocar a un nuevo campeonato de boxeo amateur, que se regirán por las siguientes cláusulas:

Este campeonato abrirá las inscripciones el día 18 de marzo y se cerrarán el día 14 de abril próximo a las 9 de la noche.

Es requisito indispensable para poder participar en este campeonato ser mayor de 16 años, traer dos fotografías, y no haber participado en ninguna competencia profesional.

Las horas de inscripciones serán en las oficinas de esta Comisión, sita en la calle de Picota entre Luz y Acosta, todos los días hábiles de ocho a 12 a. m.

Las solicitudes después de firmadas por los boxeadores traerán la firma del delegado del club.

Los delegados de los clubs traerán dos fotografías; así como del second que ha de participar por el club.

La «Comisión Nacional de Boxeo y Lucha», ha designado al delegado de la Secretaría de Gobernación, doctor César B. Sánchez, delegado olímpico en este campeonato, quien resolverá todo lo relacionado con el mismo.

Todo club que participe en este campeonato está obligado a cumplir todos los requisitos que exige el Reglamento de Boxeo Amateur.

Las peleas serán de dos minutos y a cinco rounds.

Los pesos serán por categoría.

Peso mosca hasta 112 libras.
Peso gallo hasta 118 libras.
Peso pluma hasta 126 libras.
Peso ligero hasta 135 libras.
Peso welter hasta 147 libras.
Peso middle hasta 160.
Peso ligero pesado hasta 175 libras.
Peso completo desde 175 libras.

Los premios serán de una medalla de oro como campeón de Cuba al ganador de cada categoría.

La copa será para el club que mayor número de puntos acumule durante el campeonato; será de cinco puntos por cada pelea ganada.

Todos los lunes por la noche se reunirán en las oficinas de esta «Comisión Nacional de Boxeo y Luchas», los delegados de clubs para cambiar impresiones.

«Comisión Nacional de Boxeo y Luchas».

(Fdo.) Jaime Mariné, M. M.
Presidente de la Comisión Nacional de Boxeo y Luchas.

SPORTS DIARIO DE LA MARINA SPORTS
PAGINA CATORCE LA HABANA, VIERNES, 18 DE MARZO DE 1938 AÑO CVI

Agapito Mayor, lanzador estrella del Club Fortuna, espera más oposición en este año

Cree el célebre hurler de los blanqui-negros que los clubs se han reforzado en condiciones y que tiene que pitchear mejor pelota aún que en sus dos campañas anteriores. Algunos datos

Agapito Mayor la sensación cubana de los últimos Juegos Deportivos Centro Americanos, y el hombre que ha conducido al Club Fortuna a dos campeonatos consecutivos en las últimas jornadas de la Liga Nacional, está READY para hacerse frente a la oposición que ha de salirle al encuentro en el próximo Campeonato del más viejo de los circuitos cubanos que cultivan el baseball.

Agapito, con más peso más experiencia y la consagración definitiva de su arte como puntos de apoyo, no cree que el Fortuna pueda perder este año, y cuando habla del resultado de la jornada que se iniciará el segundo domingo de Abril, dice: «El Fortuna ganará, decisivamente, su tercer penant consecutivo».

Aunque en dos años que ha conducido al Fortuna al triunfo con su pitching maravilloso no ha podido ganar el champion-pitching de la Liga, Mayor no está nada preocupado por esa distinción ni piensa trabajar exclusivamente para conseguirla en 1938.

«Desde luego, ser champion-pitcher representa siempre una distinción grande para cualquier hurler amateur» —nos ha dicho Agapito. «Pero, eso no es cuestión que me preocupe. Cada vez que salga a pitchear lo haré pensando únicamente en el pennant, y dejaré que sea la suerte la que decida si puedo llevarme o no, la corona del pitching que he perdido en dos años seguidos».

Espera mayor oposición

Agapito, pese al adelanto experimentado no cree que «el camino estará lleno de rosas durante el Campeonato de 1938».

«Las derrotas que recibí el año pasado a manos del Atlético de Cuba, y del Yara me han enseñado que en el baseball no hay enemigo pequeños, y, por este motivo pienso apretar desde temprano trabajándole a todos los clubs con la misma maestría» dice Mayor.

«El año pasado perdí un desafío con el Atlético por descuidarme precisamente con Maciques, después que el choque se fué extra-innings. Y tuve una «caída» con el Yara que jamás olvidaré. Felizmente, ganamos el pennant por segunda vez consecutiva, y nos acercamos al record impuesto por el Vedado Tennis Club. Este año, con esa experiencia encima, prometo que no me descuidaré un solo instante y si eso ha de mejorar grandemente las posibilidades fortunistas, tengan ustedes la seguridad de que repetiremos en la Liga Nacional».

Mayor, que fué el único pitcher que pudo alcanzar más de 10 victorias en la última temporada, finalizando la campaña con un record de carreras limpias excelente, tras de participar en 159 innings completos, no cree que exista un bateador flojo en ningún club.

«Claro está que unos son más difíciles de dominar que otros, pero, la verdad es que cualquiera puede batear de hit si usted no le pitchea a su debilidad»— dice Agapito.

«En los tres años que llevo dentro de la Liga Nacional no creo haber encontrado un hitter que me haya bateado «hasta con los ojos cerrados» pero creo que Quilla Valdés ha sido siempre el más difícil de eliminar. Quilla tiene una rara habilidad para salir del hoyo, cuando un pitcher logra dominarle, y generalmente resulta efectivo en los momentos de apuro».

«Alfredo Arteaga de Regla es otro buen bateador en el pinch, lo mismo que Estévez del Cubaneleco».

«Pero, ninguno es fácil. Lo aseguro. Y, por este motivo pienso pitchear con cautela desde que se inicie la season para evitar que me puedan sorprender».

Agapito Mayor, que tiene cinco pies, 9 pulgadas de estatura, está ahora en 159 libras, lo que, según él, le ayuda a pitchear con más resistencia y velocidad... Ultimamente ha logrado desarrollar un bonito cambio de velocidad que, lanzado en los momentos importantes, suele causar buen estrago.

«En el match que celebramos el sábado último contra los players profesionales de José María Fernández lo utilicé dos veces contra Salazar y el Pollo Domínguez y me dió magnífico resultado»... nos dijo Agapito sonriendo—, y después agregó: «Ojalá me dé idéntico resultado en el Campeonato Nacional».

LOTERIA DE BENEFICENCIA

Números premiados en el sorteo celebrado ayer:

FIJO

075

CORRIDOS

034

053

JUEGOS DE EXHIBICION

		C.	H.	E.
Cincinnati	000 023 000—5	9	1
San Luis	001 000 010—2	7	1

Baterías: L. Moore, Shitt y D. Moore: Henshaw, Mc. Gee y Bremer.

En New Orleans:

		C.	H.	E.
New Orleans	002 100 010—4	8	1
Cleveland	.101 000 000—2	6	2

Baterías: Overman, Evans y Nixson; Hudlin, Allen, Zuber y Memsley.

En Bradenton, Fla.,

		C.	H.	E.
Boston (A)	.000 020 000—2	6	0
Boston (N)	.010 000 011—3	3	0

Baterías: Dyckman, Bagby y Desautels: Hutchinson y Mueller.

		C.	H.	E.
Filadalfia (N)	020 120 500—10	14	1
Jersey City	.030 000 201— 6	12	5

Baterías: Lamaster, Sivess y Atwood: Hubbel, Ferrick, Carpenter y Padden.

OMNIBUS DE CAMAGÜEY
(LOS MEJORES DE CUBA)

INAUGURACION DE LA RUTA HABANA-CIENFUEGOS.
30% DESCUENTO EN NUESTRA TARIFA

A partir del día 5 de Marzo se inaugurará la ruta HABANA-CIENFUEGOS con el siguiente horario:

SALIDAS DE LA HABANA — SALIDAS DE CIENFUEGOS
7.00 A. M. 2.30 P. M. 12.00 P. M. 5.30 A. M. 2.00 P. M. 11.15 P. M.

Además 10 Salidas para Camagüey y Santiago de Cuba

SERVICIO DE EXPRESO PARA PAQUETERIA ESTACION HABANA.

Hotel Pasaje: Tfnos. M-1715 y M-4838

SEGURIDAD — CONFORT — HORARIO FIJO

Ganarán los «Gigantes» como cree Terry el pennant de 1938

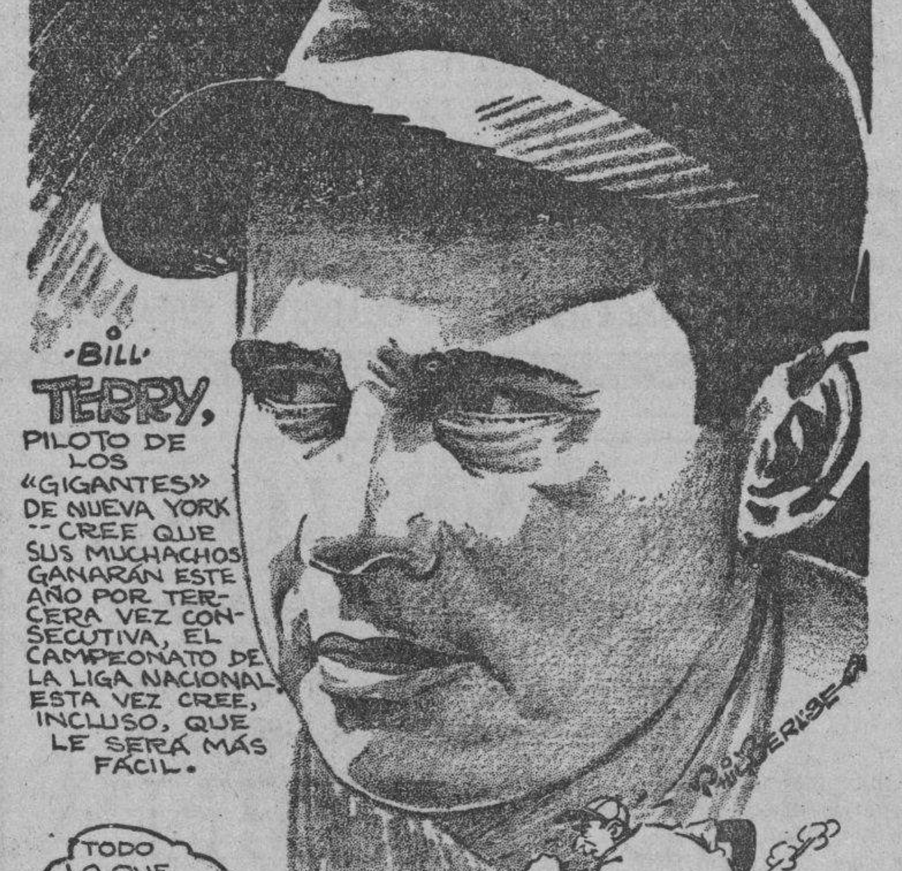

NUEVA YORK, Marzo (Editors Press).—Es demasiado pronto para hacer presagios acerca del resultado de la contienda que se avecina en las ligas mayores. Sin embargo, pese a las manifestaciones optimistas de Bill Terry, el popular «manager» de los Gigantes neoyorkinos, nada parece indicar que el sucesor de Mc Graw en el corazón de los beisboleros de la Babel de Hierro tenga en sus manos un «walk-over».

El año no ha empezado para Terry todo lo propicio que él esperaba. Por lo pronto —y ello es algo a lo que se debe conceder importancia— ha perdido los servicios del cubano Adolfo Luque como «coach» del «team». La habilidad de Luque —veterano de tantas guerras— en el cargo, era innegable y Terry sabe mejor que nadie todo lo que el cubiche hizo en favor de sus muchachos en los últimos años. Pero no es esa, solamente, la baja sufrida por las huestes de los representantes de Nueva York en la Liga Nacional. También el gran serpentinero Clyde Castleman estará ausente de los line-ups» cuando comiencen las hostilidades en abril próximo. ¿Quién podrá llenar dignamente sus zapatillas? ¿Tom Baker, acaso? Puede ser, aunque el «pitcher» que Terry obtuvo de Brooklyn el año pasado, sólo hizo trabajos de «tapón» durante la temporada de 1937.

Es verdad que Terry tiene a Hubbell y a Melton. Y es verdad, también, que han ganado los dos primeros partidos jugados esta temporada contra los Athletics de Filadelfia, lo cual es tomado por no pocos «fans» como síntoma de que también este año vienen claros. (El año pasado los cubanos, en la Habana, los destriparon varias veces durante la temporada de entrenamiento). Pero, o mucho nos equivocamos, o Terry va a encontrar este año mayor oposición que el pasado por parte de otros clubs de la Nacional, principalmente los Clubs de Chicago. La presencia de Tony Lazeri en el «line-up» de los muchachos de la ciudad del viento, sin duda va a ser una inspiración para aquellos, que no tuvieron en 1937.

Los Gigantes de McGraw ganaron cuatro «pennats» seguidos, los años 1921 a 1924. ¿Podrán los Gigantes de Terry imitarlos? Por lo pronto ya parece haber quedado demostrado que aquellos gigantes eran superiores a éstos, toda vez que en 1921 y 1922 ganaron la serie mundial contra los Yankees mientras que Terry tuvo que conformarse en 1936 y 1937 con ganar el campeonato de la liga, pero perder la serie mundial.

Claro que a ese resultado contribuyeron también, con su parte, los Yankees, que sin duda son superiores, bajo McCarthy, a los que recibieron aquellas formidables «pateaduras» de los Gigantes bajo la égida del desaparecido Miller Huggings...

SARMIENTO FRENTE A MONTES EN EL MATCH INTERMEDIO DE ESTA NOCHE EN EL "FRONTON HABANA-MADRID"

Reaparecerán el Guajirito y Manjarrés. Federico llegó ayer y saldrá a la cancha pronto. Pedrito y el Guajiro en el último. Grandes funciones para mañana y el domingo. Los pagos

Reaparece hoy Montes menor y Manjarrés en la cancha del Habana Madrid. Alejados temporalmente por pequeñas dolencias, de las cuales están totalmente restablecidos reanudarán hoy su gran labor en el asfalto de la Bombonera.

Después que Bernal y García, Ibarlucea y Esparza hayan presentado una bonita lucha en el match inicial, partido bien equilibrado que debe resultar medio cuadro de ventaja al enfrentarse con el Guajirito. Fuerte y confiado Montes reverdecerá hoy sus laureles, contando con el auxilio decidido de Aníbal, que será un compañero hábil y eficiente.

Sarmiento será un enemigo malo como siempre y más cuando, como hoy lleva medio cuadro de ventaja en el saque. Uria, pelotari de malicia y experiencia será el compañero del abogado y es innegable que el vasco le pondrá música a muchos tantos.

En el tercero Manjarrés saldrá a la cancha con Azpeitia, ambos vestidos de azul para enfrentarse con Pedrito y Montes, una pareja que está jugando mucho. Esto no es otra cosa que un match internacional, ya que se trata de dos pelotaris españoles contra dos atletas cubanos, en una pugna que seguramente agradará a la afición extraordinariamente.

Federico llegó ayer por lo mañana y ya ensayó. Luce en muy buenas condiciones y es posible que mañana o el domingo reanude sus actividades en la popular cancha de Belascoaín y Sitios.

Programa de la función de esta noche que comenzará a las 8 y 30

PRIMER PARTIDO a 25 tantos: Bernal y García, blancos, contra Ibarlucea y Esparza, azules. A sacar ambos del cuadro 14 y medio.

PRIMERA QUINIELA, a 6 tantos: Bernal, Gracia, Ibarlucea, Esparza, Uria y Vales.

SEGUNDO PARTIDO a 36 tantos: Sarmiento y Uria, blancos, contra Montes menor y Aníbal, azules. A sacar los primeros del cuadro 14 y los segundos del 14 y medio.

SEGUNDA QUINIELA, a 6 tantos: Sarmiento, Montes menor, Pedrito, Aníbal, Manjarrés y Azpeitía.

TERCER PARTIDO, a 30 tantos: Pedrito y Montes, blancos, contra Manjarrés y Azpeitía, azules. A sacar ambos del cuadro 14 y medio.

NOTA: mañana sábado y el domingo habrá grandes funciones corridas.

RESULTADO DE LA FUNCION DE ANOCHE

PRIMER PARTIDO

	Tantos
Bernal-Ibarlucea, blancos	22
Torres-Vales, azules	25

Ganador: azules.

PRIMERA QUINIELA

	Tantos
Ibarlucea	6
Bernal	4
Torres	1
Gayarre	5
Rementería	3
Vales	0

Ganador: Ibarlucea.

SEGUNDO PARTIDO

	Tantos
Constante-Epifanio, blancos	30
Areitio-Gayarre, azules	27

Ganador: blancos

SEGUNDA QUINIELA

	Tantos
Constante	0
Areitio	1
Gabriel	1
Cubcta	6
Pascau	2
Pedrito	1

Ganador: Cubota.

TERCER PARTIDO

	Tantos
Gabriel II-Cubota, blancos	30
Pascau-Rementería, azules	29

Ganador: blancos.

LUQUE DEBUTO CON UN TRIUNFO EN EL SEXTO REGIMIENTO

Sus muchachos atacaron fuerte y sacaron de la nevera un juego perdido

Adolfo Luque hizo ayer su debut como manager de la novena que ha de representar al Sexto Regimiento en el próximo campeonato de las Fuerzas Armadas y lo hizo con pie derecho. En un excitante juego de sube y baja, sus muchachos supieron venir de atrás y apesar de tener enfrente a Rodolfo Hernández, considerado el mejor pitcher de Cuba en el momento actual, realizaron un sorprendente rally de cinco carreras en el octavo inning y se llevaron finalmente la decisión sobre los Cuban Stars de José Ma. Fernández doce por ocho.

Aprovechando lo flojo que se presentó Luis Tiant, la selección inicial de José María, los muchachos del Sexto Regimiento abrieron el game con dos carreras y aunque en el tercer acto se vieron alcanzados, de nuevo conectaron duro al zurdo en el cuarto acto y lo sacaron del box haciéndole otro racimo de tres carreras.

Después la situación de posible ganador estuvo alternamente de ambos lados, pero cuando los Cubans le hicieron cuatro carreras a Oscar Ruiz en el sexto, la cosa pareció decidida, ya que Rodolfo estaba lanzando en gran forma. Sin embargo, aquí Luque dió una demostración del coraje que imprime a la novena que dirige y animando a sus muchachos logró que sacaran el juego del refrigerador con un ataque de cinco hits, entre ellos un home run, que ligados con un error de Pipo de la Noval, dieron las cinco carreras finales.

El juego sirvió para hacer el debut en el campo profesional de C. Fleites, el ex catcher del Vedado T. Club y los fanáticos quedaron admirados de lo bien que se desenvolvió el chico entre ellos. Dos veces fué al plate y en ambas bateó de hit. Mascoteó muy bien y llevó perfectamente al zurdo Ruiz después de su infortunada labor en el sexto inning.

El score:

SEXTO REGIMIENTO

	V.	C.	H.	O.	A.	E.
Etchegoyen, 2b	4	3	1	4	4	1
García, 1b	6	2	3	9	0	0
Pagés, cf	6	0	2	6	0	0
Heredia, 3b	5	0	3	0	1	0
Hernández, lf	5	1	0	1	0	0
Menocal, rf	5	2	3	1	0	0
Gutiérrez, c	3	0	1	2	0	0
Alfaro, ss	4	2	2	3	8	0
Campos, p	1	0	0	0	0	0
Calderón, x	1	0	0	0	0	0
Ruiz, p	2	1	1	0	0	0
Fleites, c	2	1	2	1	0	0
Totales	44	12	18	27	13	1

CUBANS STARS

	V.	C.	H.	O.	A.	E.
Abreu, 2b	6	0	3	2	7	1
Rodríguez, ss	6	1	1	3	2	1
Salazar, cf	4	2	3	5	0	1
Hernández, 1b	5	2	2	10	0	0
Torres, 3b	2	2	2	1	1	0
Linares, rf	4	0	1	1	0	0
Noval, lf	4	0	2	1	0	1
Fernández, c	5	0	0	4	2	0
Tiant, p	1	0	0	0	0	0
Fernández, p	4	1	1	0	0	0
Martínez, cf	0	0	0	0	0	0
Totales	41	8	15	27	12	4

ANOTACION POR ENTRADAS

6o. Regimiento	.200 320 050—12
Cuban Stars	.002 024 000—8

SUMARIO:

Empujadores: García 6, Pagés, Hernández, Linares, Menocal 2, Torres, 2, Salazar, Noval, Etchegoyen. Tubees: Pagés. Tribeyes: García. Home runs: Menocal, Torres, García. Sacrifice: Campos, Alfaro. Struck outs:: Campos 2, Tiant 1, Fernández 1. Ruiz 2. Bases por bolas: Campos 4, Tiant 1, Fernández 1. Ruiz 1. Balks: Ruiz. Quedados en bases: 6o. Regimiento 6. C. Stars 4. Tiempo 2.30. Umpire: Atán y Magriñat. Anotador: A. Conejo. Observaciones: Hits a Tiant 8 en 4 innings y 18 vb. Calderón bateó por Campos en el 8o. Ganó: Ruiz. Perdió. Fernández.

CIERRAN MAÑANA EL PLAZO DE INSCRIPCION DE LOS INTERCOLEGIALES

Mañana sábado a las cinco de la tarde, se cierran definitivamente las inscripciones para las Competencias de Campo y Pista a que ha convocado la Liga Intercolegial de Cuba.

Hasta ahora se han inscripto el Colegio de Belén, la Academia de Baldor y el Instituto de Santa Clara. Todos éstos, han presentado un grupo de atletas que según las prácticas han de romper algunos records de los establecidos hace años; de Belén podemos decir que tienen uno en los 800 metros que romperá el record de Ochoa, en Jabalina, se ha de mejorar la marca casi seguro; sabemos que el instituto de Santa Clara trae un competidor para los 100 y 200 metros que ha sido preparado por el Dr. Miyar, que dicen es un segundo caso Ortiz; la Academia del Dr. Baldor, nos presenta parte de los atletas del pasado año y muchas caras nuevas; y del Candler College, lo mismo que del Instituto Edison, podemos decir que presentarán un reducido número de atletas, pero de calidad.

Estas copetencias, como se sabe, tendrán por escenario el Gran Stadium «Cerveza Tropical» que se verá concurridísimo de partidarios de los colegios participantes y de los fanáticos del Track, que son numerosísimos.

Las fechas escogidas, no pueden ser más cómodas, el 24 (jueves), el 26 (sábado) y el 27 (domingo) del presente mes.

ENTABLO FRED MILLER

PARIS, marzo 17. (AP).— Freddie Miller, ex-campeón mundial de los pesos feathers, logró esta noche unas tablas con el franchute Paul Dogniaux, ex-campeón del ejército, en el bout a ocho rounds que ambos celebraron aquí.

M.E.C.D. 2016

FILLO ASEGURA ESTAR EN FORMA PARA EL GRAN BOUT

PUDIERA DARSE UN FIELD DAY JUVENIL LIBRE Y OTRO JUNIOR ESTE AÑO

No se preocupe...
TOME DESDE HOY MISMO ALGUNAS CAPSULAS DE
PAGEOL
que es el desinfectante mas completo de las vias urinarias y la prostata
Contra BLENORRAGIA, CISTITIS, ESTRECHESES, HIPERTROFIA DE LA PROSTATA
ES EL PAGEOL UN PRODUCTO MUY ACTIVO.
En todas las farmacias
CHATELAIN
ES UN PRODUCTO CHATELAIN LA MARCA DE CONFIANZA.

TOPICOS FUTBOLISTICOS

—Será un match emocionante el de Hispano y Juventud.
—Los «Toros» esperan el domingo escalar el primer lugar.
—El Hispano está inspirado, y resulta muy peligroso

Por «PETER»

El programa balompédico del próximo domingo en gran Stadium Cervecera Tropical, resulta interesante para el aficionado. Todos los programas de ahora tienen forzosamente que tener interés, ya que la diferencia que hay entre los clubs es muy poca, pero en esta ocasión, el interés es aún mayor. Y lo es por la sencilla razón que en seguida vamos a explicar. El Deportivo Centro Gallego y la Juventud Asturiana son los equipos que salieron favoritos para el actual Campeonato. Ambos conjuntos son los que los «catedráticos» esperan que se «fajen» por el título. Y da la casualidad que ninguno de los dos ha disfrutado solo del primer lugar. El once galaico tuvo su oportunidad el pasado domingo, pero no pudo más que empatar con los Tigres. Y ese mismo chance que se les presentó a los «Alacranes», lo tienen ahora sus adversarios deportivos, los «Toros» de la Juventud. Si el team que entrena el Viejo Zorro, Fernando Rodríguez, logra dominar a los moradores del Campo de las Almenas, habrá alcanzado lo que se le escapó a los gallegos el pasado domingo, el primer lugar.

Y precisamente por esa gran rivalidad deportiva que hay entre «los primos hermanos», es por lo que en la sociedad astur, se advierte un gran entusiasmo y se respira un más grande optimismo, con relación al partido del domingo que jugarán con el Hispano, conjunto que ha venido dando la nota de sensacionalidad, ocupando el lugar de honor, a pesar de no contar con un cuadro «como lo habían soñado los apóstoles de la causa hispanófila». La Juventud quiere en esta ocasión, demostrar su supremacía sobre los gallegos, haciendo lo que ellos no pudieron hacer en su última salida al field. Y lo quieren hacer porque además de demostrar que son mejores, escalarán el puesto que quieren disfrutar, que es también el que «lloran» sus numerosos aficionados.

La tarea parece fácil. Y resulta difícil. Parece fácil decimos, si nos ponemos a escribir sobre el papel, los valores deportivos de un equipo y otro. Pero la supremacía en el papel, no siempre resulta igual en el campo. Es más, muchas veces se pierden partidos sencillamente porque los grandes conjuntos no consideran a los chicos, se descuidan, y cuando vienen a ver, se reproduce la fábula de la tortuga y la liebre. Y resulta difícil porque el once galaico, con toda la constelación de estrellas, no pudo vencer a los Tigres, y antes que los gallegos fallaran, lo hicieron también las huestes iberistas y fracasaron también en su intento los Toros de la Juventud, que el día 20 de Febrero perdieron con la mínima anotación.

Este match del domingo es el segundo de la serie particular entre asturianos e hispanófilos. Y en esta ocasión, como es natural, aspiran los «rosados» a nivelarse.

El encuentro ha de resultar interesante. El Hispano es un team inferior al de gallegos y asturianos, y hasta el Iberia, si se quiere. Pero los equipos no deben juzgarse solamente por la valía de sus jugadores, sino por la cantidad de juego que desarrollan en el terreno. Y en este aspecto el team de los negri-amarillos está muy bien entrenado, desarrolla un juego a todo tren y resulta, además, como se dijo en la junta del martes en la Federación, un equipo duro. Y un conjunto que tiene estas distinciones no resulta fácil el conquistarlo.

Además, cansados estamos de ver que los equipos, cuando se inspiran, cuando conquistan un primer lugar, cuando cogen confianza, resultan peligrosos. Por eso es que en sus tres últimas salidas, los hispanófilos han podido ser derrotados.

Del otro match de primera categoría, el de Iberia y Deportivo Centro Gallego, hablaremos mañana.

GRAN OPTIMISMO EN LA SOCIEDAD "ASTUR"

Lo dicho, habló el «Zorro Viejo» y los muchachos se han envalentonado de tal manera que va a ser difícil torearlos ahora. Díjoles Fernando que el Campeonato era un trapo «colorao», y, ya se sabe la «roña» que les tienen a lo rojo los toros, y como ellos son «Toros», pues bajan los morros, cierran los ojos, y... «¡cuidao alante, que allá voy!» Y a conquistar el trapo «colorao», el Campeonato!

Y ya sabéis que el domingo se juega en el Stadium de «La Tropical», lo que quiere decir que es «home-club» la «Juventud Asturiana», o lo que es lo mismo, que todos los «menudos» que se recauden ese día, 20 de marzo, son para «Juventud Asturiana», para engrosar los fondos sociales, que buena falta hacen para pagar las grandes orquestas que amenizarán los bailables de la gran fiestona «Alegre Despertar» que celebrarán los «Toros» el domingo 10 de abril, en todos los jardines de «La Tropical».

Ese día se abrirán los jardines a las 10 de la mañana, para que las familias que quieran merenderos, para pasar una alegre tarde «yntando», «pegando» y bailando, puedan desde temprano ir a tomar posesión de uno de los merenderos, provistas de sus empanadas familiares.

Que después, alegres el cuerpo y el alma con los ariños del lejano lar, se bailará por todo lo alto, en cualquiera de los lugares destinados para ello, pues en todos y cada uno habrá uno a dos buenos conjuntos musicales, como los Hermanos Martínez, Antonio María Romeu, Belisario López, la Matancera, Septeto Terry 1927 y El Barcalés.

Disponiendo de 50 centavos que vale la entrada, puede disfrutarse de todo esto.

AL CONQUISTAR A TOMMY FARR, EL CLOWN DE BROADWAY RETORNA AL ESTRELLATO

El triunfo de Maxie Baer sobre el inglés fué más decisivo que el de Joe Louis. La carrera desconcertante de Maxie influenciada por el recuerdo de un muerto. El californiano vuelve a la vida. Detalles de la pelea M. Baer vs. T. Farr

(ESPECIAL PARA EL «DIARIO DE LA MARINA)

NEW YORK, marzo 16. (Editors Press).—La decisiva y sensacional victoria obtenida por Max Baer sobre Tommy Farr hace un par de días ha servido para demostrar dos cosas: que el mayor de los Baer sigue siendo un adversario peligroso para cualquier heavy weight del mundo, y que a pesar de sus anteriores fracasos es uno de los pesos fuertes más populares de la actualidad.

Max Baer es uno de los pugilistas más pintorescos y desconcertantes que hayan podido subir al ring en cualquier época. Como es sabido, en sus primeros tiempos tuvo un encuentro que había de dejar honda huella en su espíritu, por el final desgraciado que tuvo el mismo: a resultas de los tremendos golpes que Max Baer le prodigó a Frankie Campbell, éste murió inmediatamente después del match. Y la impresión que recibió el noqueador de Max Schmeling fué de tal naturaleza, que durante mucho tiempo se sintió desesperado y hasta dispuesto a abandonar para siempre el ring.

Aquella tragedia puede haber sido la causa de todas esas altas y bajas que Max Baer ha tenido en el transcurso de su carrera. Baer no es cobarde, porque no puede serlo el hombre que goza peleando, como le sucede a él. A pesar de lo cual, en ocasiones se siente como sobrecogido por no se sabe qué extraños temores. De ahí que sus encuentros unas veces sean mediocres y otras simplemente inmejorables.

Uno de los mejores encuentros que le hemos visto hacer a Max Baer, uno que con el de su sensacional e inesperada victoria sobre Primo Carnera catalogamos como los dos mejores realizados por el pugilista californiano, fué el que produjo ahora frente a Tommy Farr, el mismo adversario que lo había derrotado en Londres el año pasado.

Pero el Baer de Farr superó grandemente, en cuanto a la calidad del combate ofrecido, al Baer de Carnera. Para vencer al gigante italiano, todo lo que Baer necesitó fué su puñetazo demoledor, definitivo. En cambio para derrotar al inglés, Baer tuvo que usar unos recursos que no había puesto de manifiesto hasta ahora. Por ejemplo, se había dicho que si Baer no le ganaba por knock out a Tommy, sería irremisiblemente batido a los puntos, porque el inglés, como hizo en Londres, lo cegaría, lo volvería loco a fuerza de jabs. ¿Y qué fué lo que vimos con la mayor de las sorpresas?... Pues que Baer empleaba con su adversario idéntico procedimiento de batalla, y debido al mayor alcance de su brazo llegaba a la cara de Farr con su jab de izquierda, antes de que el inglés hubiera tenido tiempo de alcanzarlo a él.

Max Baer, que hasta ahora había dependido para sus triunfos de su punch de derecha fenomenal, derrotó decisivamente a Farr aventajándolo en los puntos con el empleo de un equipo técnico que no le habíamos visto hasta ahora. Hiciera lo que hiciera el valiente y valioso pugilista inglés—cuyas derrotas de aquí a las manos de Braddock y Louis habían sido injustas al decir de millares de aficionados—Max Baer lo superaba en todos los terrenos. Y el primero de los tres knock-downs que sufrió Farr fué producto de un perfecto gancho de izquierda a la mandíbula, es decir, de un golpe que hasta ahora Max Baer no había logrado usar con eficacia.

Cómo Max Baer desconcertó a Tommy Farr

Pero hay algo más: se decía que a Tommy Farr, como a Jim Corbett, no se le podía derribar con «punches» de derecha. Y cuando tanto Joe Louis como Jim Braddok fallaron en el propósito de acostar al inglés con sus célebres puñetazos diestros, el aserto pareció quedar ampliamente demostrado. No hay que olvidar que Joe Louis ha derribado a casi todos sus adversarios con ese puño—entre ellos al «innoqueable» Paulino—y que el de Braddock era tan efectivo, que con él tuvo en el suelo al mismo Joe Louis. Pero si Tommy Farr no puede ser derribado con golpes de derecha, eso no se aplica a la derecha de Max Baer, que en dos ocasiones lo tuvo en el suelo, una por la cuenta de seis segundos, en el tercer round. Si Max se hubiese «vuelto loco» queriendo darle el golpe definitivo a Farr, y si éste no poseyera los medios recuperativos más maravillosos que hemos visto en un gladiador del cuadrángulo, nada lo hubiera podido salvar entonces del knock out.

Max Baer, sorprendiendo a todo el mundo, jugó materialmente con Tommy Farr. Casi cada vez que se lo propuso lo tuvo «tocado», imposibilitado de realizar esa ofensiva incontenible que tan buen resultado le dió al inglés frente a Joe Louis. E imitando a Tommy Loughran, el magnífico boxeador de hace diez años, el final de cada round lo halló en su propia esquina, con lo cual desconcertaba a Tommy y se reía de él. Max, tras de indicarle a Farr en forma festiva que volviera a su «corner», se sentaba tranquilamente en su silla, mientras el inglés, para llegar a la suya, tenía que dar un paseo a través del ring entre las risas del público. Un «trick» que sólo a Tommy Loughran le habíamos visto realizar antes que a Baer.

Una vez más el Madison Square Garden se abarrotó de público. Más de 17 mil personas pagaron precios hasta de once dólares y medio por presenciar la batalla. Ello prueba que Max Baer sigue siendo una gran atracción de taquilla. Ahora Mike Jacobs parece que lo ha firmado para que se enfrente con el vencedor del match Louis-Schmeling, en el mes de septiembre.

ASI FUE COMO BAER Y TOMMY TERMINARON

LA DESIGNACION DE LOS JUECES EN LA PELEA DE KID CHOCOLATE Y FILLO ECHEVERRIA SE HARA EL MISMO DOMINGO

Una carta de Manolo Braña, relacionada con nuestros comentarios de ayer y la opinión de Pablito Palmero. Las últimas noticias de los campos de entrenamiento. Chocolate y el Fillo, OK

«La Habana, marzo 17 de 1938.
Señor Pedro Fernández Alonso.
Cronista de Sports del DIARIO DE LA MARINA.

Querido «Peter»: He leído tu opinión, que en este caso resulta decisiva, sobre una contestación mía a la carta de Pablito Palmero. Antes que nada, deseo significarte que para mí, periodista de ética inquebrantable, la opinión ajena tiene un respeto absoluto. Pero, en el caso del señor Palmero ocurren algunas circunstancias excepcionales.

Si su juicio hubiera ofrecido el respaldo de unas razones técnicas o un análisis de las posibilidades de uno y otro, nada hubiese objetado, pese al hecho de que él sería uno de los jueces elegibles para la gran pelea del día 20. Pero, Pablito, dejándose llevar por sus simpatías hacia Chocolate —muy legítimas, por cierto— quiso, de un plumazo, borrar cuatro años y retroceder al Echeverría de Andy Martin. Comparó y juzgó a Julián por esa sola pelea, olvidándose de las muchas cosas buenas que hizo después.

Cuando se es juez de boxeo, se tiene responsabilidad crítica innegable. Y tú mismo, después, al emitir tu opinión, destacas las últimas actuaciones de Chocolate. ¿Cómo era posible que Palmero, de quien tengo un magnífico concepto, no las aportara con su juicio? Porque yo estimo que opinaba Palmero, el experto conocedor del boxeo, y no Palmero, el entusiasta de Chocolate...

Me interesa, también, destacarte el hecho de que ni Echeverría (ni yo) hemos protestado a ninguno de los oficiales que han de actuar en la pelea del día 20. Nuestra fe en la Comisión Nacional de Boxeo es absoluta; de no ser así, jamás hubiésemos aceptado una pelea que presenta estos ángulos de xenofobia. Ni siquiera, para no herir susceptibilidades, hemos preguntado quiénes van a actuar. Todo el porvenir de Echeverría —que si es derrotado quizá si tenga que buscar nuevos rumbos a su vida, y lo decimos sin estrépito alguno— está confiado a la honorabilidad de la Comisión Nacional de Boxeo. Los nombres nada nos significan. Cualquiera que se designe, y todos han de estar acordes en ello, tomará a conciencia su responsabilidad. Si de algo puede enorgullecerse nuestro boxeo es de su honradez y solvencia moral.

Y nada más.

Nada más que significarte nuestra gratitud por las frases de aliento a Echeverría y ofrecerte la seguridad de que Julián rendirá su máximo de capacidad para obtener y merecerse los lauros de la victoria en una actuación limpia, honrada, intachable de principio a fin.

Reconóceme como un afectuoso compañero e invariable amigo,
q. e. t. m.,
Manuel Braña».

Lo primero que tenemos que decir al amigo Manolo Braña, que no aceptamos el calificativo de decisiva que da a mi opinión. Dimos nuestro favorito en el gran bout, de acuerdo con un punto de vista, que puede ser erróneo. Sólo después del domingo, se sabrá si es decisiva o no.

En cuanto a su extrañeza de la manera en que Pablito Palmero dió su opinión, tenemos la seguridad que no lo hizo por simpatía. Pablito es ya muy veterano en asuntos deportivos para hacer eso. Cogió como punto de vista a Andy Martin, sencillamente porque entiende que el estilo del viejecito aquél, es el que se parece al del Kid.

Lo que más nos agrada es que ni Manolo ni el «Fillo han pensado protestar a ninguno de los jueces. Ello viene a ratificar lo que ya dijimos, y lo que reconoce Braña también, que hay honorabilidad en el cuerpo de oficiales de la Comisión Nacional de Boxeo, y que el deporte que se practica en Cuba, es uno de los más honrados del mundo.

Y como punto final, esta nota que nos ofreció en la noche de ayer, el estimado amigo y compañero Leandro García, «press-agent» de la Comisión de Boxeo: «Los jueces que actuarán en el encuentro de «Kid» Chocolate y Fillo Echeverría no han sido designados. El Comandante Jaime Mariné, Presidente del organismo, ha citado a todos los oficiales para que se presenten en el Campo Polar, el domingo a las dos de la tarde. Y momentos antes de celebrarse el programa, se hará entonces la designación de los que van a trabajar».

La empresa que celebra la pelea más apasionada e interesante que se recuerda, envió anoche a los periódicos, noticias importantes y de gran interés para el público, con respecto de la organización del espectáculo. Teniendo en cuenta la venta de tickets por adelantado (un record sin precedentes en la historia del boxeo en Cuba) se han tomado medidas para evitar la aglomeración de público.

Se ha decidido que las puertas del estadio se abran a las diez de la mañana, para que empiecen a entrar los espectadores de gradas. A esa hora —nunca antes— han de ponerse a la venta las localidades de gradas, de modo que no podrán ir a manos de los especuladores. Para evitar falsificaciones y para evitar, también, el monopolio, no se sacarán de los paquetes de la imprenta las gradas hasta el día de la pelea, en que serán puestas a la venta.

Belmonte confía en que cuando abra el stadium estará vendido todo el ring y las tres cuartas partes de la preferencia, lo que significará una bolsa asegurada de muy cerca de cinco mil pesos.

Con el trabajo de ayer, Chocolate terminó el training fuerte. Quizá hoy haga ejercicios muy ligeros y el sábado lo dedicará por completo a descansar, para ponerse en el peso exacto que necesita.

El sábado, el reposo de Chocolate será absoluto y nadie podrá verle, ni hablarle en el Club Candado. Chocolate estará allí recluído hasta la hora en que, en compañía de sus seconds y de su entrenador Peñalver, salga rumbo al ring, el domingo al mediodía. Pincho ha dado órdenes severas para que el Kid, durante el sábado y el domingo por la mañana, no reciba visitas, ni lea periódicos ni revistas. Chocolate está en ese momento en que el peleador que tiene un gran combate ha terminado el trabajo y espera el instante de ponerse los guantes y subir al ring. El sábado y el domingo el Kid estará tranquilo y sólo le será permitido caminar ligeramente por las mañanas.

No ha sido obstáculo que lo más fuerte de su training lo haya hecho Fillo en un campamento privado. Todos los que están allegados al boxeo saben que el Chaval se ha preparado para hacer una pelea violenta desde el principio, atacando bajo a Chocolate y provocando que el Kid pierda las energías físicas que tiene. El Fillo va al ring con la seguridad de que Chocolate tendrá que ceder y que las piernas no van a resistir un tren de pelea valiente y constante. Fillo luce muy confiado y tiene en el rostro la expresión inequívoca del atleta que ha llegado a la última fase de la preparación.

Kid Bradad va en la pelea semifinal del programa del domingo a la revancha con René Sánchez. Bradad esta vez ha sido entrenado por Esteban Valdés, que le ha despertado alientos y que le está enseñando a usar bien la mano izquierda. Bradad, que tumbó a Sánchez la otra ocasión y que después de tenerlo noqueado perdió la decisión de los jueces, ha de ser fuerte favorito para ganarle a su contrario y aspirante al título welter de Cuba.

La más grande concurrencia que haya presenciado una pelea de boxeo en Cuba en los últimos veinte años, ha de ver la de Fillo y Kid Chocolate.

AMATEURS ACES por DAN

—Se quedaron con las ganas.
—Pero, tendrán un chance.
—Comienza la season de Playa!

TIPS DE AQUI Y DE ALLA:

Fueron tantos los que trataron de unirse al celebrado homenaje a Enrique Nogueira, chairman de la Liga Nacional de Baseball Amateurs, que los socios de la YMCA piensan darle una comida a don Enrique a fin de que toda la comitiva pueda reunirse «como una gran familia feliz»...

...Próximamente señalaremos la fecha del homenaje al inmenso Pappy, que, está volviendo a sus días juveniles en el hand ball... El «Cienfuegos Stany Sport Club» anuncia para el próximo domingo un programa interesante para celebrarlo en la Perla del Sur... Visitará los terrenos de «Trinidad y Hnos» el club «Cubanelec», y esto servirá para que el pequeño y entusiasta Alfonsito Rodríguez, cuyo team practica dos veces a la semana en sus homegrounds, pruebe el calibre de los cienfuegueros.

Ya está en marcha la temporada de verano en la Playa de Marianao... El domingo pasado se registró un «quórum casi perfecto de parroquianos» y con el calor que ha hecho en estos días es como dinero en mano afirmar que pasado mañana se romperán todos los records... César Cano y M. Cubría, que tienen la dirección del balneario, están trabajando con entusiasmo y podemos garantizar que este año habrá innumerables atracciones para el público... El terreno de pelota está casi terminado y así los muchachos tendrán amplio campo donde cultivar el soft ball.

El «Náutico de Marianao» también está en alza!... Los socios siguen lloviendo, y la directiva sigue trabajando com «si nada hubiese hecho aún»... Ese puente que se está construyendo ha de constituir la máxima atracción de los bañistas durante la season iniciada el domingo pasado, y las fiestas bailables fijadas han de romper todos los records... El domingo, por ejemplo, se dará una de interés y es fácil advertir que los «Marianenses» han de registrar otro éxito como los que acostumbran.

Si a usted le gusta el base ball amateurs, y quiera al mismo tiempo, al popular «Chichí» Córdova, no puede dejar de asistir el domingo por la tarde a los terrenos del VTC., donde se brinda el siguiente programa:
1:45—«Atlético» vs. «Teléfonos».
4:00—«Fortuna» vs. «Regla».

Los que asistan, no sólo recibirán el agradecimiento de un fanático del deporte amateur como «Chichí», sino que podrán apreciar el valor del notabilísimo infield del «Teléfonos», donde se destaca grandemente el sensacional Clemente González... Podrán ver nuevamente al viejo León Rojas en acción, utilizando con inteligencia sus peones para producir el triunfo Y, conocerán el valor del nuevo pitcher fortunista, León, que debe hacer su debut... No falten el domingo al VTC!

Mañana tendrá lugar el baile del binomio YMCA-ADC, dos clubs populares que forman ahora una «gran familia feliz»... «No, Tatica?»... El ADC, dicho sea de paso, está preparando un team de base ball que ha de dar muchos dolores de cabeza... Los muchachos tienen fe en sus fuerzas y están practicando con más entusiasmo que nunca... ¡Ah, si Juanillo Mendizábal pudiese pitchear todos los desafíos como lo hizo el domingo pasado en «Ferroviario Park»!

Hemos sido cordialmente invitados para la fiesta que dará «Miramar Y. Club» el próximo día 27 en honor de los atletas del club que fueron a Panamá... Pedrito Villoldo hace la invitación, que dice:

Playa de Miramar, marzo 14 de 1938
Sr. Pedro Galiana.
Jeje de la plana de sports del «Diario de la Marina».
Ciudad.
Estimado amigo:

Me es grato comunicarle que la Junta Directiva de este Club, a propuesta del Comité Deportivo, tomó el acuerdo de rendir un homenaje a los atletas de este Club que lo representaron en los IV Juegos Deportivos Centroamericanos y del Caribe, acto que se llevará a cabo en una comida-bailable el próximo domingo, día 27 del actual, de 8 a 12 de la noche, y al que tengo verdadero gusto en invitarle.

Le agradeceré que, como siempre, nos preste su valiosa cooperación desde sus leidas columnas de la página de soports.

Me reitero su atto. amigo y s. s.—**Pedro A. VILLOLDO**, presidente del Comité Deportivo».

Handball en el Hispano

...mente se celebraron dos partidos anoche en el Hispano. Ya estamos en la recta final, y los que tienen chance, brillan por su ausencia. En el primero de la noche, ... y Zapico vencieron a Alvarez y Cordal, 30x28. Al principio fué un partido de calle derecha, al final, hubo nerviosismo, y si llega a ser por que «Manteca» se queda sin aire... «Zapico» pasa su rato.

En el segundo de la noche, Tri... y Fernández vencieron a Lavoy y ...era, 30x23. No hubo problemas.

Para el martes, se anuncian dos partidos de segunda y uno de exhibición, que seguramente llevará mucho público a la cancha del trom...

... y Trilla jugarán en el primero de la noche; en el segundo, Florín y Gil contra Trilla y Fernández.

En el turno estelar, «un match extra», como dice el Carlos Miguel del «Hispano», jugarán Garmendía y Mendizábal y Fournier contra Digón.

No se cobrará la entrada. Pero habrá que ir temprano para coger puesto, porque toda la Habana y el Almendares, está interesado en ese partido.

VENCIERON LOS ATLETICOS

LAKE CHARLES, marzo 17. (AP). Dos grandes innings, el cuarto y el quinto, cuando anotaron todas sus carreras, sirvieron para dar a los Atléticos de Filadelfia una victoria de 10 por 8 sobre el club Beaumont, de la Liga de Texas.

		C.	H.	E.
Beaumont:	.110 200 301—	8	11	1
Fila (A)	.000 640 00x—	10	9	2

ÓMNIBUS "LA CUBANA", S. A.
(OFICINA EN LA HABANA)
DRAGONES, 16. TELEFONO A-7166

AVISO

Ponemos en conocimiento de nuestros clientes que, a partir del día 1º de Marzo de 1938, los itinerarios de nuestra empresa quedarán variados en la forma siguiente:

SALIDAS DE LA HABANA:

4.30 A.M. Hasta Santiago de Cuba.
7.00 „ „ Holguín.
12.01 P.M. „ Camagüey.
3.00 „ „ Santiago de Cuba.
6.30 „ „ Santiago de Cuba.
11.00 „ „ Santiago de Cuba.

LLEGADAS A LA HABANA

5.10 A.M. De Santiago de Cuba.
8.50 „ „ Santiago de Cuba.
12.30 P.M. „ Santiago de Cuba.
5.00 „ „ Camagüey.
8.30 „ „ Holguín.
11.30 „ „ Santiago de Cuba.

TERRY ASEGURA QUE YA SE LLEVA BIEN CON LOS PERIODISTAS

Dice que todas sus trifulcas se debían a que los muchachos no lo comprendían realmente

BATON ROUGE, La , marzo 14. AP.—Bill Terry, manager de los New York Giants, declaró hoy «que ya no tenía la menor controversia con los periodistas newyorkinos». «Los muchachos y yo nos entendemos fácilmente, ahora»—dijo Bill.

«Realmente, nunca ha existido la menor fricción»—aclaró. «Quizás yo habré lucido brusco en mi manera de ser, pero, la verdad es que tengo tantas cosas encima, que a veces no tengo temperamento para chistes».

«Además, el único que realmente me molestaba no está ya en el grupo».

Terry dice que está dispuesto a contestar siempre las preguntas que le hagan, así como que sus oficinas están abiertas para todo el mundo.

«Los periodistas saben perfectamente cuál es mi manera de ser y creo que, para llevarnos bien, debían seguir las reglas de mi club».

«Mis peloteros lo saben, y las respetan, por eso nos llevamos tan admirablemente».

«Actualmente, por ejemplo, Harry Danning sabe que ha de ser mi catcher regular y que Gus Mancuso ha de ser el segundo. Si alguno tuviese duda de mis decisiones, pudiera pensar que ha de sufrir algún cambio, pero, yo soy hombre que mantengo siempre lo que digo».

Refiriéndose a Slick McCarthy, la primera base, Terry dijo que el joven inicialista sería este año la sensación de la Liga Nacional.

«Tengo la seguridad de que éste será su mejor año, por eso no me he interesado lo más mínimo en los servicios de Buddy Hassett, del Brooklyn»—dice.

YAWKEY NO ESTA DESILUSIONADO

Mientras tanto, Tom Yawkey, de los Medias Rojas de Boston, no está nada desilusionado con las compras que hizo hace años entre sus jugadores... Los veteranos Jimmy Foxx y Benny Chapman están bateando fuertemente en las prácticas, como si estuviesen destinados a registrar un gran año... Joe Vosmik tiene a todo el mundo sorprendido por su fuerte hitting, y Pinkey Higgins dice que volverá a recuperar su sitial como líder de las terceras bases.

—ooOoo—

Harold Pie Traynor, manager de los Piratas, dice que su viejo puesto de la tercera base está abierto para el primer individuo que demuestre condiciones para desempeñarlo... Bill Brunbaker, que jugó en la posición casi todo el año pasado, y Young Handley, que representa una inversión de 20,000 pesos, son los que mejor chance tienen...

—ooOoo—

Mickey Cochrane, manager de los Tigres, está enseñando a Rudy York, su catcher regular de 1938, la mejor manera de tirar a las bases cuando un player oponente está tratando de robar una almohadilla... Durante casi toda la mañana, Cochrane, colocó a Jojo White en la inicial y le hizo robar segunda, mientras York tiraba... El resultado fué, prácticamente satisfactorio.

Llegó ayer Ecenarro, un zaguero que en México sacó un juego brillante

Ecenarro en Cuba ganó aplausos y simpatías por su estilo de jugador íntegro y voluntarioso. Pistón y Azpiri jugarán en Miami en la primera semana de Abril. Don Ramón se estiró en el segundo, peloteando de abajo con entusiasmo fantástico

Llegó ayer Ecenarro, zaguero de primera y jugador de grandes simpatías y de crédito indiscutible en todos los frontones que ha pisado. Ecenarro también estaba en el cuadro del Frontón México caundo el Presidente Lázaro Cárdenas bajó el telón y les señaló a los ases del canasto otros derroteros.

Ecenarro es bien conocido de nuestro público. Aquí no tan sólo jugó mucho, sino que dejó en el paladar de los apostadores y de los aficionados una sensación grata. Es un verdadero modelo de pundonor profesional. Eulogio es atleta de un amor propio y de una abnegación a lo Machín. Pelotaris que todavía se ponen bravos cuando pierden y se sienten felices cuando ganan. De cuando se alejó del Frontón Jai Alai a esta fecha, Ecenarro ha mejorado más de un cincuenta por ciento. Ya aquí era figura de los estelares y ahora tiene más seguridad y ha perfeccionado el rebote. Sobre todo, es zaguero de colorido, de poder y esforzado hasta merecer el reconocimiento unánime.

Hablando de pelota y de los pelotaris que aun quedan en México. Ecenarro me contó que algunos de ellos han decidido dedicarse al comercio. Segundo e Ignacio han adquirido un bonito rancho y van a administrar un negocio de siembra de alfalfa. Berrondo se ha establecido y Lorenzo ha hecho una inversión considerable en una casa dedicada a aparatos de radio.

Hoy, a las tres de la tarde, junto con Arriola, Guruceaga y otros, Ecenarro hará sus primeros ensayos en la cancha del Frontón Jai Alai. El público cubano vería con gusto su contrato, aparte de que hace mucha falta para los estelares.

La Empresa del Frontón de Miami ha conseguido, después de intentarlo muchas veces, llegar a un entendimiento con la del Frontón Jai Alai, para celebrar todos los años una especie de campeonato «internacional». Miami presenta su mejor pareja, la que forman Arruti y Guillermo y La Habana la suya integrada por Pistón y Azpiri. Los pelotaris que representen La Habana llegarán a Miami el día tres del mes próximo, domingo, para ensayar el lunes y jugar el martes el primer partido. El segundo partido tendrá lugar el jueves de la misma semana. Pistón y Azpiri saldrán el mismo viernes en avión, para poder jugar e nLa Habana en la función del sábado. Se proclamará triunfadora la pareja que de cuatro, gane tres. Después de cumplidos los encuentros en Miami, vendrán a Cuba Arruti y Guillermo, para jugar uno o dos partidos más, es decir, los que sean necesarios. Se ha tomado el acuerdo de que en caso de empate, el match decisivo se efectúe en el Palacio de los Gritos. Para una pareja que llegue así, de sopetón, a Miami, aquel frontón es difícil. Lo es, también, para algunos jugadores que llevan allí largo tiempo. Es un asfalto pequeño y que tiene en las paredes muchísimos defectos. Lo mejor que tienen Pistón y Azpiri, es que el rebote sale bastante y el delantero de la combinación «cubana» puede hacer por esa vía gran estrago. Nunca desde que se juega Jai Alai en La Florida, Miami ha tenido una pareja de la fuerza de Arruti y Guillermo.

Ya en Miami se les está haciendo a Pistón y a Azpiri una propaganda enorme y se les presentará al público, como saben hacer los americanos estas cosas. Se espera que muchos turistas vengan expresamente a ver el final del campeonato a La Habana... Y la ventaja que tienen los espectadores del Jai Alai es que se les proporcione la ocasión de ver jugar a Guillermo, hoy justamente conceptuado como el mejor zaguero del mundo. Con los pelotaris del Jai Alai irá a Miami Elicín Argüelles, el excelente deportista que lleva la representación de su padre y del espectáculo que don Elicio ha mantenido e inspirado a través de los años.

El segundo partido de anoche fué de una vuelta, pero de carnero. Egozcue y Celaya tenían once tantos encima y don Ramón y Uriona se pegaron a pelotear y les dieron reacción a lo que era ya un muerto. Hubo empates a 25, 26 y 27. El milagrero y Celaya ganaron al cabo, por dos puntos.

16 tantos hicieron en el primero Salsamendi y Mujica frente a Lucio y Alvarez y en el tercero Emilio y Echarri les dieron anestesia a Labat y La Paz.

Guernica y Goitia contra Argárate y Maguregui en el segundo partido de esta noche.

SECADES.

RESULTADO DE LA FUNCION DE ANOCHE

PRIMER PARTIDO

	Tantos
Salsamendi-Mugica, blancos.	16
Lucio-Alvarez- azules	25

Ganador: azules.

PRIMER AQUINIELA
Ganador: Ramos.

SEGUNDO PARTIDO

	Tantos
Egozcue-Celaya I, blancos	30
Astigarraga-Uriona, azules	28

Ganador: blancos.

SEGUNDA QUINIELA
Ganador: Argárate.

TERCER PARTIDO

	Tantos.
Labat menor-La Paz, blancos	26
Emilio-Echarri, azules	30

Ganador: azules.

PROGRAMA DE LA FUNCION DE ESTA NOCHE

Primer partido: Millán y Arrondo, blancos, contra Creus y Hugues, azules. A sacar los primeros del nueve y medio y los segundos del diez.

Primera quiniela a 6 tantos: Goitia, Maguregui, Guernica, Argárate, Andrés y Emilio.

Segundo partido a 30 tantos: Guernica Goitia, blancos, contra Argárate y Maguregui, azules. A sacar ambos del cuadro diez.

Segunda quiniela a 6 tantos: Morales, Ochoa, Eguíbar, Gutiérrez II, Malluquiza, Salazar.

Tercer partido a 30 tantos. Morales y Salazar, blancos contra Eguíbar y Malluquiza, azules. A sacar ambos del cuadro diez.

MITIN DE TRACK PARA ESTA TARDE

Para tratar de asuntos de interés relacionados con las competencias de track, ruego por este medio a todos los señores delegados de los clubs inscriptos en la Federación Atlética Intercolegial, se sirvan asistir hoy a los cinco de la tarde a la junta que se ha de celebrar en los salones del Colegio La Salle, en el Vedado.

Se ruega la más puntual asistencia por tratarse de asuntos de sumo interés.

Octavio LAMAS.
Comisionado de Atletismo.

PIDEN LA CELEBRACION DE UN FIELD DAY JUNIOR Y OTRO JUVENIL LIBRE

Un field day para juveniles y otro junior—ambos—libres— parecen destinados a surgir bajo los auspicios de la Federación Nacional de Atletismo, como resultado a las sugestiones que se le hicieron ayer tarde a Octavio Lamas, delegado de atletismo de la Unión Atlética de Amateurs.

Rafael de J. Iglesias, secretario de la Comisión Atlética Universitaria fué quien pidió esos dos field days especiales, y aunque también extendió su petición a un field day senior libre, la mayoría estimó que no debiera incluirse a los atletas seniors en actividades por este año, a fin de darles descanso, después de sus trabajos olímpicos.

Raúl Canosa y Placencia, de la Federación Atlética Intercolegial, distinguidos miembros de la UAA representantes de los clubs, Manolo F. de la Reguera y otros periodistas asistieron a la reunión.

M.E.C.D. 2016

AL CESAR LOS ARRIBOS EN "SPOT", LOS TENEDORES DE AZUCAR SUBIERON LOS PRECIOS DEL CRUDO

BOLSA DE NUEVA YORK

COTIZACIONES AL CIERRE AYER

—A	
Amerada	65½
Am. Radiator	11⅝
Adams Expr.	8⅞
Air Reducc.	52¾
Alaska Jun.	9½
Alleghany	1⅛
Allied Chem	160⅛
Allis Chal.	45¾
Amer. Can	85½
Am. Car Fcu.	19¼
Am. F. Pow.	3⅛
Amer. Ice	2
Amer. Inter.	5⅞
Amer. Loco	18
Am. P. Light	4½
Amer. Smel.	46
Amer. Sugar	27½
A. C. Alcohol	12
Amer. T. & T.	128¾
Am. Tobac. A	65
Am. Tobac. B	66½
Am. W. Works	8⅜
Am. Woolen	4½
Anaconda C.	30⅞
Atchison	30
Atlan. Coast	18⅝
Atlan. Ref.	21⅝
Ass. D. Goods	6
Auburn Auto	3⅞
Aviit. Cor.	3¼
Amer. Metal	32
—B	
Baldwin Lo.	8¾
Balt. & Ohio	6⅜
Bendix Avi.	11¼
Best & Co.	34
Beth. Steel	55¼
Borden Co.	17¼
Briggs	21¼
Brook Man	9¼
Eyers A. M.	—
—C	
Can. Pacif.	5⅞
Curt. W. «A»	16
Curt W. com.	4
Case T. Mach	81
C. Violeta	6
C. de Pasco	38
Ches. & Ohio	30½
Chi. R. Islan	⅞
Chrysler	50⅛
Coca Cola	—
Col. Carbon	69¾
Comm. & Sout	1½
Cons. Gas	20¼
Cons. Oil	8⅞
Cont. Can	41
Cont. Oil	28
Corn Prod.	62
Coty Inc.	4
Cuba Co	—
Cub Amer. S.	4⅛
C. Am. Sug. p.	69
Cmm'l Solv.	7½
Chesapeake	38¼
C. Palmolive	9¼
Cruc. Steel	32
Cons. R. Cuba	—
Canada Dry	16⅝
—D	
Del. Hudson	10⅞
Del. & Lack	5⅞
D. Aircraft	39⅛
Drug Inc.	5¾
Dupont	115
—E	
East. Kodak	150
El. Auto Lit	17⅝
El. Pow. Lig.	9
Elec. Bond	7
Erie (R. R.)	2½
—F	
Fox Film C.	21¾
Frep. Texas	26¾
—G	
Gen. A. Tank	38¼
Gen. Asphalt	16⅛
Gen. Elec.	37⅞
Gen. Foods	27¼
Gen. Motors	33½
Guantánamo S	1¼
Gillet Saf.	9½
Gimbel Bros	7
Gold Dust	6⅛
Goodrich R.	15½
Goodyear	20¼
Gen. Bronze	—
Great North	17½
—H	
Hershey com.	—
Homestake	53½
Houston Oil	7
Hudson Mot	7⅛
—I	
Illi. Cent	9
Interb. R. T.	4⅞
Int. Cement	34¼
Int. Nickel	47⅛
Inter. Tel.	7
I. Tel. F. S.	7⅛
Ilin. Glas	48½
—J	
Johns Mansv.	72¼
—K	
Kroger Groc	14⅛
Kresge S. S.	17
Kennecot	32⅝
—L	
Lambert Co.	10⅝
Lerner Sts.	—
Lgg Myers.	89½
Loew's Inc.	44½
Loose Wiles	44½
Lorillard	15¾
Louisv. Nas	—
Ludlum Stl.	16⅞
Lehman Cor.	23⅜
Liquid Carb.	—
—M	
Macy (H R.)	29¼
Montgomeri	32⅞
Miss Pac. c.	1
Miss. Pac. p.	1⅝
Min. Honeyw.	61
Murray Corp.	5½
—N	
N. Y. Central	14¼
Nash-Kelvi	8½
Nat'l Dist.	20⅝
Nat'l Bisc.	19⅝
Nat'l Cash.	15
Nat'l Dairy	13¼
Nat'l P. Li.	6½
North Amer.	17⅛
N. A. Aviat'n	7¾
Nort. Pacif.	9
—O	
Ohio Oil	12¼
Otis Elev.	19⅛
Otis Steel	8⅞
—P	
Packard Mot	4¼
Paramount	8½
Pennsylvania	18
P. Petroleum	35¾
Pullman Co.	28¼
Proc. Gamble	48½
Pure Oil	11
Puerto Rico	23⅝
—R	
Radio Corp.	6
Rep. I. Steel	16⅛
Reynolds	37½
—S	
Schen. Dis.	20⅝
Safeway St.	—
Sears Roeb.	57
Simmons Co.	17¼
Soc Vacuum	13¾
St. Paul p.	1⅛
So. Pacific.	13
South. Ry.	8¾
Stan Brands	7¼
Stand Gas	3½
Stan. N. J.	48⅛
Stan Oil C.	30
Stewart War	8¼
Studebaker	5
—T	
Texas Co.	40¼
Texas Gulf	31⅝
Tinken Roll	39¾
—U	
Union Carb.	71⅞
U. Pacific	67
Union Oil	19⅞
United Cor.	2⅝
Uni. Cor. pfd.	27⅝
Unit. Fruit	61¼
U. S. Rubber	30½
U. Aircraft	24⅜
U. S. Steel	51¼
U. S. Inb. Alc.	17
U. Gas Warr.	—
U. Gas Corp.	3⅝
—V	
Vanadium	16¼
—W	
Warner Bros	5
W. Brothers	2⅞
West. Union	20½
West. Elec.	39½
Woolworth	40¾
—Y	
Yellow-Tr.	13¼

VALORES

Casi lo mismo que lo apuntado respecto al día anterior, diremos hoy sobre la actuación del mercado local de valores durante el día de ayer.

El bono de Obras Públicas constituyó el principal interés, operándose en el mismo dentro de los tipos cotizados en la Bolsa. La última venta efectuada en New York fué alrededor de un punto menos que el precio pagado en el mercado local. La operación a que nos referimos fué a 74 y medio, y el total vendido en aquella plaza fué de dieciséis bonos.

Las Obligaciones Oro del Tesoro con siete y cuatro puntos, estuvieron quietas.

Como en los días anteriores, fueron solicitados por elementos inversionistas los bonos de renta fija, cuya firmeza se acentúa cada día, así como la de las Obligaciones del Ayuntamiento de la Habana.

Hubo poca demanda por las acciones. Las preferidas de la Utilities, de la Jarcia de Matanzas y del Teléfono e igualmente las de la Nueva Fábrica de Hielo, estuvieron sostenidas, y pesadas las otras emisiones.

Durante la Cotización Oficial celebrada en la Bolsa se operó en 100 acciones preferidas de la Utilities a 36 siete octavos.

Fuera de pizarra hubo operaciones en bonos de Obras Públicas, en los de Morgan y Deuda Interior, y en muy pocas emisiones de acciones.

Los valores de la Cotización Libre estuvieron muy quietos.

CIERRE DE LOS VALORES EN LA BOLSA DE N. YORK

NEW YORK, marzo 17.—El mercado siguió hoy nervioso bajo el influjo de los acontecimientos extranjeros, y aunque tras de abrir fuertes los precios entraron en baja, no hubo la liquidación general de ayer. Pero si bien las ofertas eran relativamente ligeras, la demanda brillaba por su ausencia ante la incertidumbre de la situación internacional. Las emisiones auríferas estuvieron sumamente débiles, cayendo muchas de ellas a nuevos niveles mínimos para el movimiento. Las declaraciones del Secretario Hull sobre la política exterior de los Estados Unidos son tranquilizadoras desde el punto de vista nacional, pero no influyeron hoy en el mercado bursátil. La nota saliente de la conferencia ferroviaria de la Casa Blanca fué al parecer el nombramiento de una comisión especial para confeccionar un programa de rehabilitación. Los datos que llegan sobre el resultado de las operaciones de varios ferrocarriles para los dos primeros meses del año actual patentizan la necesidad de auxiliarlos en alguna forma inmediata.

LOS CANJES DE CUOTAS DE AZUCAR EN LA BOLSA

Los canjes de certificados de identidad, de las cuotas azucareras, fueron cotizados ayer en la Bolsa de la Habana, de la manera siguiente:

	Comp.	Vend.
Libre por Mundial	1.05	1.07
Libre por Retenido	0.17½	0.18½
Retenido por Mundial	0.87	0.89
Mundial por Local	0.08½	0.09½

ORO - COMPRO

Soy el que más paga en Cuba. Diríjase a

Luis González

HOTEL "NUEVA ISLA"

Teléfonos A-1130 y A-1138

Oficina

Cuando venga a La Habana, hospédese en este Hotel; el mejor y el más económico.

Restaurant en el 7mo. piso

N. GELATS y Cía.

Habana. BANQUEROS Aguiar 106-108

Vendemos cheques de Viajeros

Pagaderos en todas partes del mundo

y Cartas de Crédito Circulares

en las mejores condiciones.

"SECCION DE CAJA DE AHORROS"

LOS DETALLISTAS ADQUIRIRAN UN TERRENO EN LA NECROPOLIS DE COLON PARA LOS ASOCIADOS

La Directiva de la Asociación aprobó los informes que se refieren a las modificaciones en el Reglamento del Retiro del Detallista. Se acordó un crédito para dar premios

La Junta Directiva de la Asociación de Detallistas de Víveres Unidos de la Habana, celebró sesión ordinaria, en su local social de la calle de Chacón, bajo la presidencia del señor Jesús C. Portela, actuando de Secretario el señor Ramón López, asistido del Jefe de las Oficinas señor Alfonso de Juan, con la presencia de los demás miembros de la mesa, señores José R. Gómez, Vicente Puig, Segundo Formoso, Jesús Villar y Francisco Moscoso, del señor José Busto, Vocal Nato, y de los Vocales señores: José Caviedes, Benigno Somoza, José R. López, Enrique Pérez Martínez, Fernando Menéndez, Celestino Pérez, Manuel Rodríguez, Joaquín Suárez, José Villasuso, Avelino Alvarez, José González, Serafín Cernuda, Constantino Miramontes, Isidoro Muñoz e Higinio Pérez.

El Presidente declaró constituída la reunión, ordenando la lectura de la convocatoria y la orden del día, que fueron aprobadas.

Después se dió lectura al acta de la sesión anterior, la cual fué aprobada por unanimidad de los presentes.

El señor Portela dió a conocer que en días pasados ocurrió el fallecimiento del padre del Letrado Consultor de la Asociación doctor Ricardo Elizalde, a cuyo entierro concurrieron numerosos asociados, y la Junta en señal de condolencia, puesta de pie guardó silencio unos momentos, acordándose enviarle al doctor Elizalde el más sentido pésame por tan irreparable pérdida.

Siguiendo la orden del día, se dió a conocer el informe de Tesorería correspondiente al pasado mes de febrero, con la lectura también del balance de las operaciones sociales; y una vez enterados los presentes de las entradas y salidas de caja, se acordó impartirles la aprobación correspondiente.

Después se dió a conocer el informe rendido por el Secretario de todos los trabajos y servicios realizados por todos los departamentos sociales, incluyendo la propia Secretaría Social, celebrándose mucho la prontitud con que se prestan los servicios y la eficacia de los mismos, siendo muy pocos los asuntos a resolver que hay pendientes de su terminación.

La Comisión de Propaganda mereció plácemes por la labor realizada durante el mes pasado.

En el informe de la misma se recomienda el cumplimiento del precepto reglamentario con respecto a la adquisición de un terreno en el Cementerio de Colón, para la construcción del panteón para los asociados y sus familiares, cuya iniciativa fué tomada en consideración, nombrándose al efecto una comisión compuesta de cinco miembros del seno de la Junta Directiva y cinco asociados de la Junta General, para que estudien e informen en la próxima reunión sobre el particular, para tomar el acuerdo que corresponda y sea sancionado después por la Asamblea General de Asociados.

También la propia Comisión de Propaganda, solicitó de la Directiva y ésta accedió, a conceder un crédito de ciento cincuenta pesos anuales, para ser distribuídos entre los asociados, en la forma que acuerde dicha Comisión, como premios por su labor social en cada año.

Fueron aprobados los informes rendidos por diversas comisiones nombradas en Juntas anteriores, y los cuales se refieren a las modificaciones de la reglamentación del Retiro del Detallista y la administración de los fondos de Beneficencia; además de la prestación de fianzas judiciales a los asociados, imposibilitados de prestarlas, por cuyas modificaciones se aumenta la cuantía al Retiro, a los donativos del Fondo de Beneficencia y la cantidad a prestar por cada fianza; todo ello empezará a surtir efectos una vez que la Junta General sancione lo acordado por la Junta Directiva.

Fué aprobado unánimemente el informe que rindió la Comisión de Beneficencia, accediendo a la entrega de un donativo a un socio fundador que solicitó la aplicación de los beneficios del Reglamento para la aplicación de los Fondos de Beneficencia, alcanzando una elevada cantidad, según el tiempo que llevaba de asociado el peticionario.

En la lectura de la correspondencia que fué numerosa recayó el oportuno acuerdo en cada una de las cartas leídas, dándose por Secretaría la contestación debida en cada caso.

Se tomó el acuerdo de aceptar las entradas recibidas de la Asociación de Representantes del Comercio, para el Festival que celebrarán próximamente.

LA CAMARA DE COMERCIO PIDE QUE EL IMPUESTO SOBRE SAL Y AZUCARES SEA SUSTITUIDO

Sugiere la creación de otro impuesto que, a su juicio, ha de producir mayores ingresos al Erario. Se ha nombrado una comisión que hará efectiva la ley contra el clandestinaje

En la tarde de ayer celebró la Directiva de la Cámara de Comercio de la República, su acostumbrada junta mensual, bajo la presidencia del señor Juan Sabatés y actuando de secretario el doctor Francisco González del Valle.

Después de tratar distintos asuntos de que ya hemos informado en relación a la nueva Ley de Junta de Puertos, el proyecto de Ley de Contadores Públicos, el Convenio de la Comisión de Propaganda y Publicidad que ha culminado en el ingreso de nuevas firmas asociadas en el seno de dicha Corporación Económica, se tomaron los siguientes acuerdos:

Aprobar el escrito dirigido al Secretario de Hacienda, por conducto del Director General de Rentas, solicitando su intervención para impedir que los que importan mercancías por correo o en equipajes, sin ser comerciantes, burlen el fisco.

Designar una Comisión permanente integrada por los señores José Barquín, Adolfo Katos y Emilio Leiva, para que estudie y proponga la manera de hacer efectiva la Ley del Clandestinaje.

Fué aprobado el acuerdo del Comité Ejecutivo de dirigir escrito al Secretario de Hacienda para que recomiende al Ejecutivo Nacional que proponga al Congreso la supresión del impuesto de consumo al azúcar, por ser oneroso y gravar un artículo de primera necesidad, y que sea sustituído por otro impuesto al crudo, más abajo; pero que producirá mayores ingresos.

En cuanto al impuesto a la sal, se acordó gestionar en la Cámara de Representantes la presentación del proyecto de ley, que derogue dicho impuesto, que representa el cien por ciento del valor del artículo.

Finalmente, después de darse cuenta con otros asuntos relativos a la defensa de las clases económicas en el sentido de que debían ser consultadas antes de la promulgación de leyes que los afectan; del sellaje para los vinos trasegados, y del abastecimiento de los buques, que han sido ya objeto de información por la prensa diaria, se concedió de la invitación de la Cámara de Comercio de Washington para asistir a la semana del comercio nacional y extranjero, que tendrá efecto del 22 al 23 de mayo del corriente año, acordándose dar las gracias a la referida Institución económica.

MERCADO DE LONDRES

LONDRES, marzo 17. — La Bolsa de Londres estuvo con tendencia de alza en todos los grupos, cotizándose U.S. Steel a 51-1|2, N.Y. Central a 14-3|8, Nickel a 48-1|4 y General Motors a 34. El dólar, cable, cotizado a 4.96-7|8 por libra esterlina. El oro en barras se cotizó a 140 chelines 1|2 penique, contra 139 chelines 9-1|2 peniques. No ha variado la tasa del Banco de Inglaterra. El cobre estuvo sostenido, cotizándose el disponible a 44-1|2 a 45-1|4 libra. La plata se cotizó a 20-1|2 peniques la onza.

LOS CUEROS EN LA ISLA

La Secretaría de Agricultura, en su «Boletín Agrícola», informó sobre el mercado de cueros de la manera siguiente:

Marzo 8 de 1938

Los precios que actualmente rigen en la República, son los siguientes:

	Libra
Habana	0.08
Pinar del Río	0.07
Matanzas	0.07½
Santa Clara	0.08
Camagüey	0.07½
Oriente	0.07½

Estos precios son para el cuero fresco, porque en el cuero salado aumenta el precio un centavo por libra.

CAMBIOS EN NEW YORK

Cierre ayer en New York:

Libra Esterlina	4.96½
Francos	3.11
Pesetas	6½

GANADO

LOS PRECIOS EN PIE

Precios que pagan compradores, entregado el ganado en esta capital:

	Ctvs. Libra
Vacuno, de 3½ a	3¾
Cerda, de 7 a	9
Lanar, de 3 a	3½

LOS PRECIOS DE LA CARNE

En los mataderos de esta capital rigen los siguientes precios:

	Ctvs. Kilo
Vacuno, de 12 a	13
Cerda, de 26 a	30
Lanar, de 20 a	25

MATADERO DE LUYANO

Se sacrificaron ayer en el Matadero de Luyanó:

	Cabezas
Vacuno	71
Cerdos	32
Carneros	12

MATADERO INDUSTRIAL

Se sacrificaron ayer en el Matadero Industrial:

	Cabezas
Vacuno	208
Cerdos	64
Carneros	24

ENTRADAS DE CARROS

Ninguna.

ACCIONES DE LOS BANCOS

Cierre ayer en New York:

Guaranty Trust	230
New York Trust	89
Chase Nat. Bank	30⅜
National City Bank	24⅝
Public	27½
Manufacturers Trust	36
Corn Exchange	47¼
Irving Trust	11½
Chemical	41
First Nat. of N. Y.	1.690
Manhattan	22
Hannover	92
Firts Nat. Boston	38⅛
Royal B. of Canada	173

PRECIOS DE MIEL Y CERA

Precios que pagan exportadores:

Miel:	Ctvs. Galón
En barriles nuevos, de 44 a	46
En barriles usados, de 40 a	42
Cera:	**Ctvs. Libra**
Amarilla, a	18
Oscura, a	15

LA TABACALERA COMPAÑIA DE SEGUROS S.A.

(ACCIDENTES DEL TRABAJO)

GARANTIA - PROTECCION - SERVICIO

Edificio Bacardí, 201-21 HABANA — Teléfono M-7388 Telégrafo «NICOSEGURO»

BOLSA DE LA HABANA

COTIZACIONES AL CIERRE AYER

COTIZACION OFICIAL

Bonos y Obligaciones República de Cuba

	Comp.	Vend.
Speyer 1904	103	108
Deuda Int. 1905	100	103
Cuatro y medio 1909	101	104½
Morgan 1914	103	109
Morgan 5½ 1923	103¾	105
O. Públicas 5½ 1945	77⅞	75¼
Obligaciones oro con 9 cupones	44	—
Obligaciones oro con 7 cupones	38	42
Obligaciones oro con 4 cupones	38⅛	39½
Azúcar 5½ 1940	101⅛	103

República de Cuba, Morgan, Seriados, 5½%—1927:

	Comp.	Vend.
J — Vence 1o. de julio de 1937	100	—
Ayunt. Habana 1a. Hipt.	95	110
Ayunt. Habana 2a. Hipt.	96	110
Centro Asturiano	—	—
Banco Terr. Serie B	—	—
Cervecera	54	—
Cerv. Obgs. no Hipt.	10	—
Gas	112	—
Hav. Elec. Cons.	30	39
Havana Electric, Debentures, Obgs. no Hipt.	1⅜	3
Edificio La Metropolitana S. A.	28	—
Mercados de Abasto y Consumo 1a. Hipt.	7½	98
Nueva F. de Hielo	104½	—
Papelera Serie B	90	—
Teléfonos	80	—
Unidos	12	—

Acciones

	Comp.	Vend.
Banco Territorial	7	—
Banco Terr. Bnfs.	¼	—
Cervecera	20⅛	—
F. C. Cons. de Cuba, P.	4	5¼
Cuba R. R.	6¾	—
Fibras y Jarcia	35	—
H. E. Utilities Co. P. 6%	36⅞	37½
H. E. Utilities Co. P. 5%	8	15
H. E. Railway Co. Prfs.	½	3
H. E. Railway Co. C.	¼	1
Jarcia, P	—	—
Jarcia, C.	—	—
Licorera de Cuba	2	4
Mercantil, La (Seguros)	86	—
Naviera, P	15	20
Naviera, C.	1½	3¾
Nueva F. de Hielo	130	—
N. F. de Hielo, Bnfs.	40	—
Pesca, P.	—	—
Pesca, C.	—	—
Teléfono, P.	42	51
Teléfono, C.	14	—
Unidos	2⅝	3
Unión Oil	2½	4
1ra. Papelera Cubana	—	—
Cédulas Primera Papelera Cubana, 8%. (En circulación $500,000)	—	—

COTIZACION A TERMINO

Ayer a las 3:30 p. m.

Entregas: días 15 y último de mes

Bonos y Obligaciones República de Cuba

	Comp.	Vend.
Speyer 5%	103	108
Deuda Int.	100¾	102
Speyer 4½%	101	105
Morgan 5%	104	108
Morgan 5½%	104¼	106
O. Públicas 1945	75¼	75½
Obligaciones oro con 9 cupones	44	50
Obligaciones oro con 7 cupones	38½	40
Obligaciones oro con 4 cupones	38½	39
Azúcar	101½	—
J. Morgan julio 1937	100¼	—
Ayuntamiento, 1a.	94	—
Ayuntamiento, 2a.	95	—
Centro Asturiano	48	—
Cervecera Int.	53	—
Cerv. Int., Obgs. no Hipt.	14	—
Gas y Electricidad	111	—
Hav. Elec. Railway Co.	30	39
Havana Electric Railway Co., Obgs. no Hipt.	1⅜	2½
Nueva F. de Hielo	104½	—
Papelera Cubana, S. B	—	—
Cuban Telephone Co.	90	—
Unidos	10	—

Acciones

	Comp.	Vend.
Cervecera Int.	20	—
F. C. Cons. Prfs.	4	6
Cuba Railroad, Prfs.	6	—
H. E. Utilities, Prfs.	37	38
H. E. Utilities, Pretes	7½	14
Hav. Elec. Ry. Co., Prfs.	¾	3
Jarcia, Prfs.	80	—
Jarcia, Coms.	9	—
Licorera de Cuba	2	—
Naviera, Preferidas	15	20
Naviera, Coms.	1	4
Nueva F. de Hielo	130	—
N. F. de Hielo, Bnfs.	43	—
Teléfonos, Prfs.	41	53
Ferrocarriles Unidos	2½	3
Unión Oil Co.	2	5

COTIZACION LIBRE

Bonos y Obligaciones

	Comp.	Vend.
Inter. Tel Convert.,		
Inter. Tel. 5% 1955	56	—
Cuba Tel. Co. 7½%	98	—
Cuba R. R. 5% 1952	43	—
Cuba R. R. 7½% 1936	46	—
Nort. de Cuba 5½% 1942	36	—
Manatí Sug. 5½ 1942	20	—
Vertientes Sug. 7% 1942	20	—
C. Gallego 6% 1975	45	—
V. Tennis 3% 1949	4	10
Pro A. Musical 7%	40	—
C. Español 6%	50	—
Cuba R. R. 6%	42	—

Acciones

	Comp.	Vend.
Inter. Telp. and Tel.	7	—
Cía. Cubana de Electricidad, Prfs. $ 6.00	24	26⅞
Cuban Ame. Sug. Prfs.	62	—
Cuban Ame. Sug. Cms.	4	—
Cuba Co. Coms.	⅜	—
Auxiliar Marítima (Suscripción)	5	10
Seguros La Comercial (Suscripción)	75	—
Seguros El Comercio	100	—
Central Violeta	5	—
Guantánamo, Prfs.	15	—
Guantánamo, Coms.	1½	—
Cía. Litográfica, Prfs.	40	—
Litográfica, Coms.	—	—

TABACO

Tras las importantes operaciones que reportamos en nuestra información anterior, se han efectuado otras; pero no a base de tabaco de Remedios, sino de Vuelta Abajo.

No han entrado en esas otras operaciones cantidades de la importancia de las apuntadas ayer. Pero tales compras ratifican los juicios que hemos expuesto varias veces sobre la necesidad que de tripas de Vuelta Abajo tienen algunas firmas.

La Cuban Land compró ciento veintiséis tercios, procedentes de una vega fina.

Pita y Hermano compraron cincuenta y cinco tercios, también de tripas de igual procedencia.

Y Torres Gener Hermanos registraron cincuenta y cuatro tercios de clases para cigarrería.

Mil quintales de botes de Remedios ha comprometido otra firma cigarrera, y más de mil tercios pesados y colas de Vuelta Abajo tiene pendientes de registro otra tercera firma.

Las entradas de ayer.

Durante el día de ayer entraron en la plaza las partidas de tercios y pacas que relacionamos a continuación:

De Santa Clara, para Menéndez y Compañía, 180.

Del mismo Villaclara, para I. Kaffenburgh e Hijos, 35.

De Sancti Spíritus, para Rogelio Pérez y Compañía, 30.

De Placetas, para I. Kaffenburgh e Hijos, 115.

Compras en los campos.

El señor Francisco Fernández de cuyas compras en Camajuaní dimos cuenta en reciente información, ha comprado otros lotes más, y entre ellos, los tercios de varias clases de que disponían Garmendia y Hermano, de Vega de Palmas.

MERCADO DE PIELES

Cierre ayer en New York:

Octubre	92⅞
Marzo	8.80
Junio	9.02
Septiembre	9.35
Diciembre	9.65

MERCADO DE MANTECA

Cierre ayer en Chicago:

Mayo	8.82
Julio	9.05
Granel	8.20

MERCADO DE CAFE

Cierre ayer en New York:

Marzo	4.35
Mayo	4.22
Julio	4.02
Septiembre	4.02

MERCADO DE ALGODON

Cierre ayer en New York:

Marzo	—
Mayo	8.89
Diciembre	8.94
Octubre	8.99

MERCADO DE GOMA

Cierre ayer en New York:

Marzo	14.00
Mayo	14.13
Julio	14.20
Septiembre	14.34

EL ORO Y LA PLATA

Cotizaciones al cierre ayer en la Bolsa de la Habana:

Plata contra billete americano	99⅝	99¾
Oro acuñado contra billete americano	145	—

MERCADO DE SEDA

Cierre ayer en New York:

Marzo	158½
Mayo	153
Junio	151½

MERCADO DE LIVERPOOL

LIVERPOOL, marzo 17. — El trigo debió abrir de 1 a 1-1|4 más alto; abrió de 0 a 1|8 más alto y a las 12.30 p.m. se cotizaba 1|8 más bajo. El algodón debió abrir de 5 a 8 más bajo y a la 1 p. m. se cotizaba de 4 más bajo a 4 más alto.

Bonos de Cuba

Cierre ayer en New York:

	Comp.	Vend.
Speyer, 5%	103⅛	—
Speyer, 4½%	101⅜	—
Morgan, 5%	104	—
Morgan, 5½%	102¼	103
Obras Públicas, 5½%	74⅝	74¾
Cuba Railroad, 7½%	44¾	51
Cuba Railroad, 5%	42¾	43½
Cuba Northen, 5½%	34	36
Manatí Sugar, 7½%	35	45
Inte. Tel. & Tel., 4½%	79	80

MERCADO DE GRANOS

Cierre ayer en Chicago:

Avena:	
Mayo	30⅛
Julio	29
Septiembre	28⅞
Centeno:	
Mayo	68⅛
Julio	66⅛
Septiembre	64⅝
Maíz:	
Julio	59⅛
Septiembre	61
Mayo	62⅛
Trigo:	
Mayo	87⅛
Julio	84⅜
Septiembre	85⅛
Trigo de Winnipeg:	
Mayo	119½
Julio	110⅜

NUEVA FABRICA DE HIELO, S. A.

propietaria de la Fábrica de Cerveza y Hielo «La Tropical»

Secretaría.

JUNTA GENERAL DE ACCIONISTAS

PRIMERA PARTE DE LA SESION ANUAL ORDINARIA

De orden del Señor Presidente, cito por este medio a los señores accionistas de la Compañía para las DOS DE LA TARDE del día VEINTE Y SIETE del actual mes de Marzo el Salón de Juntas, Calzada Cosme Blanco Herrera (antes Palatino número 8, Cerro), anexo a las Oficinas Generales de la Compañía, a fin de celebrar la «PRIMERA PARTE» de la sesión anual ordinaria de la Junta General, en que se dará cuenta con las actas de la última sesión ordinaria de la propia Junta General, la MEMORIA de la JUNTA DIRECTIVA fecha 31 Diciembre 1937, el BALANCE GENERAL de dicho año y el INVENTARIO DE BIENES, nombrándose la COMISION DE GLOSA, de acuerdo con los Estatutos de la Compañía.

Y según lo dispuesto en el artículo 7 del Reglamento se hace por este medio dicha citación.

Habana, 12 de Marzo de 1938.

El Secretario interino,
Antonio de la Carrera.

HABIA OFERTAS A LAS BASES DE 3.10 Y 3.12 CTVS., DE CUBA, PUERTO RICO Y LAS FILIPINAS

Los operadores estaban en disposición de pagar a la base de 3.05, y los refinadores parecían retraídos. Ganaron hasta un punto los futuros americanos, mejorando también los mundiales

El mercado de azúcares crudos para embarques, adquirió ayer acentuada firmeza, al cesar los arribos en «spot» y, por tanto, la influencia deprimente que ello ejercía «El mercado parece haberse asentado a niveles más altos», añadía una información recibida a última hora y suscrita por la Russell News. A juicio de los observadores cuya síntesis trasmite la mencionada agencia informadora, al factor apuntado se debe la acelerada baja que el mercado experimentó durante los últimos días, y no a lo subido de las cuotas cuya intangibilidad defiende Wallace...

Es lo cierto que las ofertas de crudos ayer eran a las bases de 3.10 y 3.12, según posición; que los operadores parecían en disposición de pagar a la base de 3.05, y que parecían hallarse retraídos los refinadores.

Aunque existía la impresión de que algunos tenedores habrían aceptado dos ayer eran a las bases de 3.10 y 3.12 contra proposiciones de compra en firme, llegó la hora del cierre y no se reportó ninguna operación.

MERCADO DE FUTUROS

Los reportes recibidos de la Bolsa del Azúcar de New York, daban las siguientes ventas del contrato americano: 50 toneladas en marzo; 350 en mayo; 950 en junio; 850 en septiembre; 50 en enero; y 550 en marzo de 1939. Los mismos reportes dieron estas ventas del contrato mundial: 2,100 toneladas en mayo; 200 en julio; 1,250 en septiembre y 1,050 en marzo del próximo año.

Por el hilo directo de Luis Mendoza y Compañía se recibió a última hora la siguiente impresión sobre la actuación del mercado de futuros:

«Se operó en menor escala en los azúcares futuros de la cuota mundial, aunque el tono era todavía sostenido, avanzando de medio a un punto en la sesión. Hubo más compras de cubertura en mayo, por cuenta de operadores cubanos».

«Los futuros de la cuota americana, sostenidos, avanzando de 2 a 3 puntos durante el día. Notábanse compras de cubertura y por cuenta de intereses del ramo, así como algún apoyo por cuenta extranjera. La presión de ventas era ligera, considerándose puramente técnica parte de la mejoría».

MERCADO DE LONDRES

Estuvo más firme. Se vendieron crudos a flote a 5.1 y medio y para embarques a 5.2 y cuarto. Las cotizaciones del cierre de la Terminal, comparadas con las de anteayer, fueron éstas:

	Cierre del 16	Cierre del 17
Marzo	4 11¼	5
Abril	5 0 ¼	5 1¾
Mayo	5 1 ¼	5 2¼
Julio	5 2	5 3¼
Agosto	5 3 ¼	5 4
Diciembre	5 5 ¾	5 6½
Marzo	5 6 ¾	5 7¾

Los refinadores ingleses elevaron el precio de su producto en uno y medio peniques, registrándose bastante buen movimiento.

INFORME DE LAMBORN

Los señores Lamborn, Hutchings and Company, dieron ayer tarde la siguiente información:

«El mercado de crudos abrió hoy con un tono quieto. Aunque los tenedores de crudos en general pedían el precio de 3.10, incluyendo una cargamento de azúcares de Cuba, para embarque en la primera quincena de abril, 2,000 toneladas de las Filipinas y un lote de Puerto Rico, para llegar en la primera quincena de abril y un cargamento de esta última procedencia, para embarque en abril, también 4,000 toneladas de las Filipinas para embarque en abril y mayo a la base de 3.12, existían indicaciones de poderse obtener azúcares por debajo de estos niveles. Los refinadores retraídos del mercado como compradores.

Cotización «spot» de Willett and Gray el día 16: 3.01.

Nuestros cables de esta procedencia anunciaban el mercado de la Terminal en actitud de pausa, después de una apertura firme. Reportáronse ventas de algunos lotes de crudos—a flote—y con destino a «outports» a la base de .95 y medio fob, basado en un tipo de flete de 16 chelines, y en posiciones de embarque a la base de .97 fob., con más vendedores a los mismos equivalentes. El refinado ha sido avanzado 1 y medio peniques, después de haberse efectuado moderadas ventas. (Ttipo de cambio de la Libra Esterlina: $4.94 y 3 cuartos).

CAMBIOS

Tipos de venta al cierre ayer, en Bancos de esta capital:

New York, cable	1/10P.
New York, vista	1/10P.
Londres, cable	4.97¼
Londres, vista	4.97
Madrid, cable	6.90
Madrid, vista	6.85
París, cable	3.12
París, vista	3.11
Italia, cable	5.28
Italia, vista	5.27½
Bélgica, cable	16.93
Bélgica, vista	16.92
Alemania, cable	40.22
Alemania, vista	40.21
Toronto, cable	1/16P.
Toronto, vista	Par.
Hong Kong, cable	30.95
Hong Kong, vista	30.90
Amsterdam, cable	56.10
Amsterdam, vista	56.05
Buenos Aires, cable	26.90
Buenos Aires, vista	26.85
Suiza, cable	22.95
Suiza, vista	22.92
Japón, cable	29.50
Japón, vista	23.30
Suecia, cable	25.85
Suecia, vista	25.80

Cotizaciones

COTIZACION DE LA LIBRA

La libra esterlina se cotizó ayer, al cierre del mercado local, a $4.97¼.

COTIZACION DE LA PESETA

La peseta española se cotizó ayer, al cierre del mercado local, a razón de 14.49 por dólar.

COTIZACION DEL FRANCO

El franco francés se cotizó ayer en el mercado local, a razón de 32.05 por dólar.

Apreciación del Mercado de Azúcar

MARZO 17 DE 1938

	Ant.	Hoy
Costo y Flete		
Pronto embarque a E. Unidos	2.14	2.15
Flete	0.12½	0.12½
Libre a Bordo — Pago Inmediato		
EE. UU. Cuota Libre	2.01	2.03
EE. UU. Cuota Retenida 1939	1.83	1.84
Cuota Mundial conjunto de las 3 clases	1.83	0.98
Cuota local — Ex-Almacén	0.88	0.89
Todas las Cuotas	1.61	1.62½
Cuota de Colonos Almacén después de pagados impuestos y Almacenajes	$4.65	$4.70

(Esta apreciación es de Luis Mendoza y Compañía.)

Esperan muchos contingentes de fugitivos de Barcelona en Francia.

PERPIGNAN, marzo 17. (Havas).—Las autoridades francesas consideran inminente la llegada de varios contingentes importantes de fugitivos de la zona roja de Barcelona, en donde la resistencia parece haber cesado. Los nacionalistas han continuado su avance que parece incontenible. En Port Vendres se han situado varios contratorpederos franceses listos a salir para Barcelona, Valencia y Castellón, a realizar la evacuación de los nacionales de Francia.

En apresto para recibir a esos fugitivos, se han establecido campamentos especiales en las cercanías de Port Vendres, al amparo de las defensas antiaéreas y marítimas. Los campamentos de vacaciones y diversos locales han sido ya habilitados para disponer en ellos a los fugitivos.

Para asegurar la evacuación de los franceses y los civiles españoles de significación que deseen salir de España se han destinado cuatro barcos de guerra, de ellos dos cañoneros de gran porte.

Se esperan otros dos buques más, que vienen a reforzar las unidades de la base naval secundaria de Port Vendres.

Esta noche habrán de llegar varios barcos trayendo refugiados procedentes de Barcelona, Valencia y Tarragona.

GODOY-SAYÁN

SEGUROS Y FIANZAS

(INSURANCE AND BONDING)

TELEFONOS M-9866 M-9867

AGUIAR 77

HABANA, CUBA

Cotizaciones de la Bolsa del Azúcar de Nueva York

NEW YORK, marzo 17. (Por el hilo directo de Luis Mendoza y Compañía):

CONTRATO NO. 3

Meses	Abre	Max.	Min.	Cierre
Mar.	2.17	2.21	2.21	2.20
May.	2.14	2.15	2.14	2.16
Jul.	2.16	2.20	2.17	2.18
Sept.	2.20	2.21	2.19	2.19
Ene.	2.16	2.17	2.17	2.16
1939				
Mar.	2.16	2.19	2.17	2.17

CONTRATO NO. 4

Meses	Abre	Max.	Min.	Cierre
1938				
May.	98½	99½	98½	99½
Jul.	101½	101½	101½	101½
Sept.	104	104½	104	104
1939				
Ene.	108	—	—	109
Mar.	110½	111	111	111¼
May.	113	—	—	114

MERCADO DE METALES

Cierre ayer en New York:

Cobre	10.05
Oro en barras	32.32
Plomo	4.50
Estaño	41⅜
Nickel	35
Plata	44¾
Zinc	4.60

OFICIAL

ANUNCIO. República de Cuba, Secretaría de Defensa Nacional, Ejército Constitucional, Cuartel Maestre General.—En el Cuartel «Capitán Emilio Alvarez», sito en Suárez esquina a Diaria, Habana, Sección de Suministros Generales, hasta las 9 a.m. de los días de los meses de Marzo y Abril de 1938, que se expresan a continuación, se recibirán proposiciones en sobres cerrados para los siguientes suministros durante el año fiscal de 1938 a 1939, de los artículos que comprenden los siguientes pliegos: MADERA, CAMAS Y UTILES VARIOS, día 21; ARTICULOS DE COCINA Y COMEDOR, día 22; UTILES Y EFECTOS DE OFICINA Y MATERIAL DE IMPRENTA, día 23; MATERIAL DE HERRAJE Y HERRAMIENTAS DE MECANICA Y UTILES DE LIMPIEZA E HIGIENE, día 24; HERRAMIENTAS DE CONSTRUCCIONES, día 25; MATERIALES DE CONSTRUCCIONES, día 28; ACCESORIOS PARA TRANSPORTES Y ARTICULOS PARA LA CONSERVACION DEL MATERIAL Y ARTICULOS VARIOS día 29; MATERIAL ELECTRICO Y EFECTOS DE ALUMBRADO día 30; MATERIAL TELEFONICO Y VESTUARIO día 31; EFECTOS DE TALABARTERIA Y ARNESES día 4; MEDICINAS día 5; INSTRUMENTOS DE CIRUGIA HUMANA Y VETERINARIA Y MATERIAL DE CURACION día 7; para el suministro del Ejército Constitucional en general y para las fuerzas destacadas en los Términos de Habana y Marianao. En cada una de las fechas indicadas y a la hora consignada, se abrirán los sobres que contengan las proposiciones presentadas y se leerán públicamente. En el referido Cuartel «Capitán Emilio Alvarez», Sección de Suministros Generales, se facilitarán pliegos de condiciones, modelos de proposiciones y pormenores a quienes los soliciten. (f.) M. López Migoya, M., M. Coronel S. D. Auxiliar del Jefe del Ejército, Cuartel Maestre General.

CERTIFICO:

Que es copia exacta del original.—G. Querejeta Valdés, M. M. Tte. Cnel. S. D. Aux. del Ctel. Mtre. Gral. Jefe de la Sec. de Sums. Generales.

M.E.C.D. 2016

INVESTIGARA SANIDAD EL ARROJO DE MOSTOS DE LOS CENTRALES AZUCAREROS A DISTINTOS RIOS

HABANERAS

LA MODA ACTUAL

DETALLES ELEGANTES

El encaje se ve usado en adornos, vestidos y en todas las formas y estilos. Aquí vemos el encaje de Venecia colocado bellamente en una blusa, formando un efecto fino y elegante

LA CASA HORUS

Una nueva casa se abre en la parte más céntrica de la ciudad para ofrecer al público selecto la oportunidad de adquirir fácilmente productos de belleza en estuches y en piezas sueltas, así como mil detalles de adornos, perfumería y demás artículos de necesidad a precios económicos.

La **Casa Horus** presenta entre sus perfumes, que comprenden todas las marcas famosas, los que se conocen como perfumes astrológicos **Horus**, que, además de su duración y distinción, se presentan en forma elegante, resultando de un efecto extraordinario.

LA MODA EN EL SOMBRERO

Durante esta semana de exposiciones, en las cuales hemos visto verdaderas bellezas en cuanto a detalles, formas y estilos se refiere, podemos darnos verdadera cuenta de todo lo que con más acierto marca la moda en la actual temporada, aceptando todo aquello que con más beneficio a nuestro tipo se presenta.

Por el momento, puede asegurarse que los últimos estilos llegan a Cuba con tanta puntualidad como en los principales centros de Europa admirándose ya en los amplios departamentos que posee la conocida y acreditada tienda de **Baranda y Rego**, establecida en San Rafael, 5, y en Neptuno, 37.

Esta casa, que lleva muchos años de existencia, puede decirse que mantiene la dirección de la moda en el sombrero femenino, conservando su fama de exclusividad en los modelos que recibe, sosteniendo entre sus clientes lo más selecto de nuestra sociedad.

Actualmente ha recibido una gran cantidad de sombreros propios para la estación, que son perfectas copias de los grandes modelos que en París y New York han aparecido en las últimas exposiciones.

ALTA COSTURA

Después de esta semana de exhibiciones constantes, cuando las mujeres elegantes comprenden todo cuanto se presenta para la próxima temporada de verano, estudiando los contrastes, estilos y materiales más adecuados para su tipo, entramos de lleno en los talleres de costura para la confección de la nueva ropa que hemos de llevar en las fiestas que se aproximan.

Recomendamos, como uno de los principales talleres de costura, donde interpretan a maravilla cualquier modelo, además de contar con **toiles, croquis** y revistas de última moda, la renombrada casa de **Carmita Sala**, la exquisita **modista**, quien complace a satisfacción a su distinguida clientela.

Para separar turnos o escoger un modelo es preciso llamar por el teléfono M-6485 o ir personalmente a su taller de San Lázaro, 163, altos.

NOTAS DE PARIS

En la nueva colección de **Reboux** se observan dos gamas de colores. Primero los tonos pastel del siglo XVIII, luego los ricos tonos orientales y de los mosaicos. Varios colores se combinan en muchos de sus sombreros. El modelo que más se destaca se llama **Nuage**, combina los sutiles tonos de las nubes en gris, rosa y zaul.

Reboux presenta sombreros de ala recta de todos tamaños y muy variados, adornados con pájaros, lazos, cerezas o plumas. Abundan mucho los velos, viniendo en numerosas variaciones del turbante egipcio, que son muy notables. En esta colección vemos otra vez las bridas del sombrerito de nuestras abuelas.

Su **bandeau** de **lamé** torcido con un lazo vuelto sobre una ceja es un sustituto gracioso para el sombrero de más vestir. Hay una rica variedad en telas y paja. Para **sports** y sombreros de mañana se usará el fieltro. El sombrero mismo tiene una influencia mayor en las modas de sombreros que sobre las de vestidos, ya que las modas de sombreros son más efímeras y permiten estas fantasías. Entre otras extravagancias que recientemente vimos: una pluma sujeta a un sombrero de paja con lacre es el adorno de una capota de plumas adornada con pequeños conos de pino. Un modelo de fieltro **beige** con un cactus sembrado sobre el ala, delante. Una inmensa roseta de moiré rojo como un gigantesco botón de la Legión de Honor, adornando la copa de un sombrero de paja. La moda que retorna, moda de 1880, en prendas rococó, es la causa de ese nuevo furor para prendedores grandes. Hemos visto una mano de esmalte negro sosteniendo una rosa de tallo largo de oro, piedras y esmalte; otra es un porta-**bouquet** sosteniendo un ramo de flores en piedras de variados colores con delgados tallos de oro. Los prendedores se usan para adornar el **corsage**, ojal o sombrero.

Las **moteras** de plumas blancas **chez Louiseboulanger**, son graciosísimas. Las emplea como copa con los vaporosos velos de tul blanco para de noche o para hacer un cuello **Pierrot** en un abrigo de encaje negro para gran gala.

EL MAQUILLAJE ADECUADO

Los vivos y variados colores, tan en boga actualmente, pueden hacerla aparecer sumamente elegante y sencilla y alegre, como también pueden hacerla aparecer y sentirse completamente en ridículo. Todo depende de la confianza que usted tenga en sí misma y de la armonía sutil y delicada que debe existir entre su maquillaje y los colores que lleve.

Al hablar de armonía entre los colores de su traje y del maquillaje, queremos implicar, necesariamente, que combinen. Es más, aun cuando parezca una paradoja, muchas veces la armonía se consigue por medio del contraste. Por ejemplo, el estudio que **Max Factor** ha hecho de la armonía de colores, aplicándolo con tanto acierto entre las principales estrellas del cine, han logrado un verdadero arte en combinar los colores, resultando uno de los principales éxitos del gran fabricante de **Hollywood**.

En su estudio de San Rafael, 14, pueden pedir toda clase de informes sobre los productos y tonalidades, según el tipo de piel y color que se posea.

LOS REYES QUE PASAN

En esta terneza que a todos alcanza
Con su Epifanía de rosa azulada
Por su devota caricia encontrada
El alma revive la vieja esperanza.

Esperanza erguida de fugaz anhelo!
Toda la existencia presa a su desvelo,
Por los inocentes arrullos que un día...
Nos colmaron con su flora pía
El misterio llegado ¡de un rey de ambrosía!

¡Oh!, pero los vencidos... sin reyes soñados,
Que corparten iguales bocados
De amor y sentida dulzura...
¡Qué estrella!... les dará su blancura.

M. Amelia Riquelme Rivero.

DETALLES DE BELLEZA

La mujer refinada que sabe distinguir entre las distintas marcas, el polvo facial conocido con el nombre **Max Factor** fabricado en las diversas tonalidades de la moda para satisfacer los variados gustos, ya que debido a los ingredientes que en él se usan ningún otro producto puede superarlo.

Este polvo embellecedor, que está exquisitamente perfumado, obtiene por su adherencia y finura el mayor éxito, escogiéndolo entre muchos la mujer distinguida.

Venezuela fomentará el turismo por medio de sus cónsules, que serán los agentes de propaganda en el exterior

Construirá balnearios, campos de deportes, hoteles y cuanto sea de atracción para el visitante. Efectivo desde Febrero el Tratado Comercial entre E. U. y Chile

El acuerdo comercial provisional de nación más favorecida entre los E.U. y Chile, ha sido hecho efectivo, a partir del día 1o. de febrero del presente año, según participó a la Secretaría de Estado el Agregado Comercial a la Embajada Cubana en Washington, doctor Pedro P. Aguiar.

El acuerdo permanecerá en vigor hasta que sea sustituído por otro convenio comercial adecuado, o hasta que sea denunciado por uno de los dos países, mediante Nota por escrito con treinta días de anticipación. Ambos gobiernos contratantes se comprometen a iniciar inmediatamente negociaciones para concluir un tratado de buena amistad, comercio y navegación.

PROMULGADO UN DECRETO SOBRE TURISMO, EN VENEZUELA

El Presidente de Venezuela, Gral. López Contreras ha firmado un importante decreto, por el cual se reorganizan los servicios de turismo, que continuarán dependiendo del Ministerio de Fomento. Por dicho decreto se especifican las condiciones del turista y las facilidades que se le conceden para ejercer las funciones de comisionados del turismo y prestar al mismo toda ayuda y cooperación.

El Ministerio de Fomento queda autorizado para promover la construcción de hoteles, organizar balnearios, termas, pistas y demás sitios de deportes, dotándolos de los atractivos apropiados. La iniciativa privada, en este sentido, queda sometida a la aprobación de los Ministerios de Fomento y Obras Pblicas. El Ministerio de Fomento queda facultado para intervenir y fiscalizar las tarifas de los establecimientos habilitados para recibir turistas y cuanto se relacione con su transporte, exigiendo a las empresas que se dediquen a viajes de turismo las garantías del caso, para el cumplimiento de sus programas u ofertas.

El Servicio Nacional de Turismo constará de un Comisario General, de un Sub-Comisario y del personal que designe el Ministerio de Fomento. Habrá además una Comisión Consultiva de Turismo, cuyos cargos serán servidos «ad-honorem» y que se ocupará de asesorar el servicio de turismo.

PASARAN A DEFENSA LAS ESCUELAS «HIJOS DEL EJERCITO», EN MEXICO

Las escuelas «Hijos del Ejército» que la Secretaría de Educación Pública de México organizó a iniciativa del señor Presidente de la República, dependerán en lo adelante, de la Secretaría de Defensa Nacional, según informes que el Embajador de Cuba en aquel país, doctor José Manuel Carbonell, ha enviado a la Secretaría de Estado. Dichas escuelas serán manejadas en lo sucesivo por la Dirección de Reservas de la expresada Secretaría de Defensa.

Sugieren medidas al Secretario de Comercio con objeto de mejorar el negocio de los seguros en la Isla

Se le indica la conveniencia de que el Gobierno acepte las invitaciones que se le hagan para asistir a todos los Congresos y Convenciones organizados en el extranjero

El doctor Juan Alemán Fortún, Subdirector Técnico de Seguros de la Secretaría de Comercio, acaba de elevar un interesante informe al Secretario del ramo, indicándole las medidas que deben adoptarse para estimular y fomentar la industria del seguro en Cuba, por ser éste un sector muy importante en el desarrollo industrial y comercial del país.

Sobre este particular, propone que se acepten en lo adelante las invitaciones para asistir a Congresos y Convenciones Internacionales de Seguros; que se celebre un Concurso para conceder tres becas a profesores mercantiles o contadores públicos, para estudiar en el extranjero la profesión de actuario de seguro, ya que en nuestro país no existe actualmente ningún profesional cubano de esta especialidad.

Sugiere también que debe instituirse anualmente un premio que podría denominarse «Premio Anual Dirección de Seguros», que se adjudicaría mediante riguroso concurso a un graduado de las Escuelas Profesionales de Comercio.

Este premio puede consistir en el nombramiento del agraciado para el desempeño de una plaza técnica de inspector de Seguros y Fianzas de la Secretaría de Comercio, con el carácter de inamovible.

Otras de las cosas que recomienda el doctor Alemán es la creación de una Biblioteca exclusivamente de obras sobre Seguros y Ciencias auxiliares de los mismos, y finalmente, la organización de conferencias públicas sobre seguros, las que serán dictadas por personas de reconocida competencia en la materia. Para la organización de esas conferencias, podría crearse el Comité de Conferencias de la Dirección de Seguros.

Preguntan el precio a que debe venderse el pescado

En la Secretaría de Comercio se ha recibido un escrito remitido por el señor Porfirio Lissabet Infante, residente en Antilla, Oriente, solicitando determinados datos en relación con la venta del pescado, ya que quiere saber el precio oficial para la venta de pescado al por mayor y al detalle en puestos fijos, así como el que rige para los vendedores ambulantes.

El escrito del señor Lissabet ha sido trasladado al Jefe del Negociado de Control de Precios de la Secretaría de Comercio, que será él encargado de informar lo relativo con la petición hecha.

Recaudaciones

La Administración del Ferrocarril de Guantánamo envió a la Sección de Estadísticas de la Secretaría de Comercio el estado sobre el movimiento de mercancías de esa empresa de servicio público en el mes de febrero último, en que recaudó la suma de $20,806.94, de cuya cantidad $14,098.87 corresponde al transporte de pasajeros y equipajes, y $6,708.07 por transportar 6.633,420 kilogramos de carga general.

También ha reportado su recaudación durante el pasado mes de febrero el Administrador del Ferrocarril de Toledo a San Pedro, cuyo ingreso en dicho mes fué de $2,633.43, por transporte de carga solamente, según escrito que al efecto ha remitido a la Secretaría de Comercio.

En febrero último la Aduana de Santa Cruz del Sur recaudó la suma de $3,149.35, según ha reportado a la Sección de Estadísticas de la Secretaría de Comercio el Administrador de aquella oficina.

Asimismo el Administrador de la Aduana de Baracoa comunica al Departamento que en febrero la recaudación de esa Aduana fué de $1,932.02.

MENU DEL DIA

Almuerzo

Cocktail de frutas.
Huevos a la crema.
Riñones brochette.
Vegetales con mantequilla.
Manzanas en compota.

Comida

Grape fruit.
Sopa de camarones.
Roatbeef con puré.
Ensalada de remolacha.
Pastel de fresas.

RECETA DE COCINA

Souffié de espárragos

Se hace un sofrito de cebollas picaditas con mantequilla, se le agregan sal y pimienta, dos cucharadas de harina de Castilla y el agua de los espárragos, sin dejarlo de revolver al fuego hasta que quede espeso, echándole las puntas de los espárragos y los tallos picaditos. Aparte se hace un merengue con la clara de tres huevos y cuando esté a punto se le añaden las yemas, uniéndose a todo y se coloca en una tartera engrasada con mantequilla, cubriéndolo con polvo de galleta, cocinándose al horno.

M. R. de FONTANILLS

Confirmó el Tribunal Supremo la pena de más de cuatro años impuesta a un ciudadano que dejó casi ciego a otro

Lo atacó a golpes, dejándolo privado. Quedaron cicatrices en el rostro de la víctima. El hecho ocurrió en Madruga. Otras dos sentencias por falsedad y atentados confirmadas

Ha sido confirmada por la Sala de lo Criminal del Tribunal Supremo la sentencia de la Audiencia de Santa Clara, por la que se condenó a Miguel Navarro Martínez a un año de reclusión por delito continuado del falsedad en documento privado. En Abril de 1937, dirigió un papel a Cándido Castañeira en el establecimiento La Barata, de Manicaragua, firmando con el nombre de Alfonso Capull y pidiendo un peso cincuenta centavos; y habiendole dado resultado, dirigió otro escrito, dias más tarde, a Juan León, del propio barrio, pidiéndole $4.00 tambien a nombre de Capull, pero consiguiendo solo un peso y descubriéndose la trama e incoandose el correspondiente proceso que cristalizó en la condena citada.

—También ha sido confirmada por la propia Sala de lo Criminal del Tribunal Supremo la sentencia de la Sala Segunda de lo Criminal de la Audiencia que condenó a Andrés Martín Monteagudo a cuatro años, nueve meses y once días de prisión correccional por delito de lesiones graves con agravante de nocturnidad. Declaró probado la Sala que disgustado el procesado con Amado Suárez Medina por cuestiones de familia, en la noche del trece de Septiembre, escogida de propósito, esperó a Suárez cerca de la puerta del bohio en que habita en la finca San Miguel del Término de Madruga, y al observar que Suárez se aproximaba, le salió al encuentro y sin que pueda determinarse de quién partió la agresión, lo cierto es que con un pedazo de madero de guayabo golpeó fuertemente al Suárez que lo derribó al suelo, le causó lesiones que curaron en 90 días y le inutilizó la visión del ojo izquierdo por completo, además de presentar la huella de numerosas heridas en el rostro que le ha quedado completamente deformado.

—La Propia Sala ha declarado sin lugar el recurso de Antonio Roldán, condenado por atentado a agente de la autoridad, con atenuante de embriaguez no habitual, a 4 meses y 11 dias de arresto mayor y 5 días de arresto por la falta de lesiones. El procesado, en estado de embriaguez, molestaba a los parroquianos de la fonda de la Calzada de la Reina esquina a Campanrio, por lo que fué llamado un vigilante, al que agredió con los puños causándole una ligera contusión.

SIN LUGAR EL RECURSO DE UN EX-OFICIAL

La Sala Segunda de lo Civil de la Audiencia ha declarado con lugar la excepción de incompetencia de jurisdicción y sin lugar el recurso de Rafael Llanos Arroyo, ex-Oficial de la Marina de Guerra, contra Decreto del Presidente de la República, refrendado por el Secretario de Defensa, que denegó su reclamación por la cual pedía se le comprendiera en los beneficios de la Ley de 18 de Marzo de 1931 que concedió el derecho a obtener retiro militar por años de servicio a los miembros de la Marina de Guerra, que hubieran perdido el estado militar por fallo de Consejo de Guerra que no llevase privación de libertad.

LAS ULTIMAS PENAS QUE HA INTERESADO EL FISCAL

El Fiscal ha solicitado, en causa por delito de estafa, seis meses de arresto mayor para Eduardo Urquijo Muñoz, quien, según el Ministerio Público hubo de alquilar a plazos a Sánchez y Vázquez un juego de cuarto valuado en $83.00, habiendo abonado sólo catorce pesos por el alquiler y vendiendo más tarde dichos muebles como si fueron de su propiedad.

—Ocho años de presidio mayor pide por robo para Jerónimo Ordóñez Pérez, quien en horas de la noche rompió una vidriera del establecimiento de Monte y Prado apoderándose de varias prendas que fueron recuperadas más tarde. El Fiscal aprecia la reincidencia, ya que se trata de persona avezada al delito.

Busca la Secreta a un individuo que plagió a un menor

Amenazó al pequeño diciéndole que le iba a cortar la cabeza como lo denunciara y acusara

La Sra. Saturnina Antihua, residente en Cuba 105, altos, dió cuenta en la Policía Secreta, que el día 12 de los corrientes su hijastro de once años Ernesto Gutiérrez Baitín se ausentó del domicilio, sabiendo posteriormente que había salido con un sujeto de la raza negra conocido por Fernando, que es vendedor de viandas en carretilla, pero cuyas demás generales ignora. Supo también, porque el mismo menor se lo relató cuando le fué a ella traído por la Policía de la Segunda Estación, que Fernando se había llevado en un ómnibus a Ernesto para Güira de Melena, acompañándolos en ese viaje Luis Boada Córdova, residente en Sol 106, habitación 8; y que en el citado pueblo el repetido Fernando trató de agredirlo y lo amenazó de cortarle la cabeza si lo denunciaba; pero el menor pudo huir de su secuestrador y estuvo vagando por las calles de Güira de Melena hasta ser encontrado por el vigilante número 43 de esa localidad, quien lo condujo a esta capital presentándolo a la Segunda Estación de Policía, de donde lo trasladaron a su casa.

La Policía Secreta, por disposición expresa del Jefe del Cuerpo, Comandante Menéndez, está practicando activas pesquisas para dar con Fernando y detenerlo. Se dió cuenta del caso al Juzgado de Instrucción de San Antonio de los Baños, al que corresponde Güira de Melena, lugar donde aparece haberse cometido los delitos relatados.

LAS ULTIMAS DETENCIONES DE LA SECRETA

Detectives de la Secreta arrestaron a varios reclamados por Jueces Correccionales habaneros. Son: Gabriel Salas Hernández, de San José 117; Keppell Rubinstein, del mismo domicilio; Mario Fernández Heyman, de Falgueras 8; Luciano Martín Hernández, de Cuba 113; y Agapito Castillo Hernández, de Paula 22. Todos quedaron libres al prestar la fianza que a cada uno se fijó.

RECOGERAN MUESTRAS DE AGUA DE LOS QUE CRUCEN POR DONDE RADIQUEN FABRICAS DE AZUCAR

Autoriza Ingeniería Sanitaria Nacional la construcción de varios nuevos edificios. Mejoras sanitarias en Santiago de Cuba. Un nuevo hospital se levantará en Remedios

Con motivo de las continuas quejas que vienen formulando distintas personas y entidades del término municipal de Remedios respecto al arrojo de mostos del Central «San José», ubicado en el rico pueblo de Placetas, al río Hacha, el Director de Sanidad ha ordenado al jefe local del primero de dichas ciudades recoja muestras de las aguas y las remita al Laboratorio Nacional para su análisis.

Igualmente el doctor Peña ha dispuesto que los jefes locales de toda la Isla donde radiquen azucareros tomen muestras de las aguas de los ríos que crucen las poblaciones y las remitan al Laboratorio Nacional con el propósito de comprobar si dichas empresas arrojan sus mostos a los mismos con grave perjuicio de los peces, el ganado que abreva en ellos y de los vecinos que utilizan sus aguas para usos domésticos.

El Director de Sanidad tiene el propósito de hacer cumplir lo que disponen sobre la materia las Ordenanzas Sanitarias, Circulares y demás disposiciones vigentes.

Proyectos de construcciones aprobados

El Director de Ingeniería Sanitaria Nacional, señor Rogelio Espinosa, ha propuesto al Director de Sanidad, previo examen de los planos y memorias presentados al efecto, la aprobación de los siguientes:

Proyecto de construcción de una casa en Avenida doctor Federico Rey, Reparto Santa María, barrio Bacardí, Santiago de Cuba, de José Ferrer, Bory; construcción de una casa de dos plantas en la calle Independencia número 64, ciudad de Sancti Spíritus, propiedad de la señora Araceli a Mas de Castillo; y, construcción de una casa en Avenida Manduley y 7, Barrio Vista Alegre, ciudad de Santiago de Cuba, propiedad de la señorita Isabel Lora.

También propuso el ingeniero Espinosa denegar la solucitud para construcción de una casa en la calle Habana, frente a la carretera de Bainoa, Santa Cruz del Norte, propiedad de la señorita María de los Angeles Ramírez.

Felicitado el doctor Herrada

El Director de Sanidad ha ordenado se agregue al expediente personal del doctor Manuel Herrada, Director de Profilaxis de la Rabia, una felicitación del Departamento por la brillante labor desarrollada durante el pasado año.

Hacia Pinar del Río el doctor Zenón Zamora

A primera hora de hoy embarcará hacia Pinar del Río, el doctor Zamora, Secretario de Sanidad y Beneficencia, en cuya capital girará una inspección a los hospitales civil y de maternidad en los que se han llevado a cabo importantes obras de reconstrucción general, modernizándolo y adaptándolo a las necesidades de la región.

Mejoras en el hospital de Santiago de Cuba

Departiendo con los periodistas el Secretario de Sanidad, doctor Zamora, informó que ha inaugurado en la ciudad de Santiago de Cuba, en el hospital Saturnino Lora, la sala destinada al tratamiento del cáncer, así como organizado el Centro Sanitario de Oriente, semejante al que funciona en la Habana.

Agregó que el pabellón de tuberculosos será destinado a enfermedades infecto-contagiosas; ampliado el Laboratorio Nacional, Sección de Oriente; se instalará en el propio edificio la Delegación del Servicio de Salubridad Pública y todos los funcionarios que se encuentran al frente de estos departamentos marcharán de acuerdo en la acción sanitaria que se intensificará en todos los aspectos en la provincia oriental.

El Centro de Orientación Infantil

También nos ha informado el Jefe de la Sanidad que ha propuesto la fecha de la colocación de la primera piedra del Centro de Orientación Infantil, en terrenos de la finca Torrens, anunciado para mañana sábado, por encontrarse ausente de esta capital el Jefe de las Fuerzas Armadas, Coronel Batista.

Nuevo hospital para Remedios

Los señores Du Defaix y Varela, ingenieros del Negociado de Construcciones Civiles de la Secretaría de Obras Públicas, visitaron al doctor Zenón Zamora, mostrándole los planos y memorias del hospital civil de la ciudad de Remedios que se tiene el propósito de construir lo antes posible con un costo aproximado de $40.000.00.

El Jefe de la Sanidad hizo determinadas sugerencias al proyecto de acuerdo con las necesidades modernas de esos centros hospitalarios.

Cesantía

Por Resolución de la superioridad se han dado por terminados los servicios del doctor Enrique Durán Vigier, en el cargo de Jefe Local de Guantánamo, designándose interinamente, al doctor Francisco Ortega, Inspector de Sanidad de la Dirección del ramo.

El brote de Tifoidea en la Habana

La Comisión de Enfermedades Infecciosas ha comunicado a la Jefatura Local de Sanidad de la Habana que ha confirmado padecen de Fiebre Tifoidea los siguientes vecinos que estaban en observación: Humberto Hermida, de Carmen 16 que fué recluído en La Benéfica; Teresa García de Galiano 92, recluida en la casa de salud La Purisima Concepción; Luisa Castell, de Mercaderes 21, en Las Animas; Concepción Navarro, de Monte 294, en Las Animas; Ramón Caballero, de Aramburu 49 en Las Animas; Teresa Batallán, de 27 número 964, en Las Animas; Carmelina Montejo, de Compostela 173, en Las Animas; Gerardo Marrero, de Prensa y Río, en el Reparto Las Cañas; y Guillermina Ruiz, de Suárez 64, en Las Animas.

Ocho personas fueron dadas de alta por la propia Comisión de Enfermedades Infecciosas; Rosa Isasi, de Manila 7, Osvaldo Ramos, de Buenaventura 571; Juana Rodríguez, de Gloria 239, Aurelia Martín, de Fernandina 83, Teresa Valdés González, de Estrella 93, y Caridad Charnicharo, de Alcantarilla 28.

Durante las últimas 24 horas fueron inyectados contra la Tifoidea 1,720 personas; se negaron a serlo 95, y fueron citados para ser sometidos al tratamiento en las oficinas de la Jefatura Local las que no se hallaban en sus domicilios cuando les visitaron los médicos vacunadores.

Estado epidemiológico

De acuerdo con los informes recibidos en el Negociado de Demografía de la Secretaría de Sanidad, había ayer, en las seis provincias 301 casos de Tifoidea, incluyendo los de esta capital; 1,663 de Paludismo, 216 de Fambesia y tres de Poliomielitis Anterior Aguda.

Condecorada por la Cruz Roja una empleada de Sanidad

El Teniente Coronel Evelio Figarola Infante, Secretario General de la Cruz Roja Cubana, ha comunicado a la señora Eva García Gatell de Torner, habérsele otorgado la Medalla de la Cruz Roja Cubana por sus relevantes méritos, junto al Jefe Local de Sanidad de la Habana, doctor Latour, en la campaña contra el brote de Fiebre Tifoidea.

Con tal motivo la señora García Gatell de Torner ha sido muy felicitada por sus compañeros de oficina.

MENOR ACUSADO

El menor José Ramón Pérez Ortega, de 11 años y vecino de Gervasio 120, fué arrestado por el vigilante 2379, de la Sección de Radio-Represiva, por acusarlo Carlos Casanova Martínez, empleado del cine situado en San José e Industria, de haberlo sorprendido en su interior tratando de hurtar algo en la oficina. El menor manifestó que se quedó dentro para ver la función.

LESIONADO CASUAL

El sargento Santiago de la Torre, de la Tercera Estación, se constituyó en el Primer Centro de Socorros, donde fué asistido de lesiones graves Carlos Molinet y de la Peña, de 21 años y vecino de la calle 12 número 363 en el Reparto Lawton, que sufrió en el Instituto al rodar por las escaleras del mismo.

DIRECCION GENERAL DE LA LOTERIA NACIONAL

Sorteos ordinarios números 1094 y 1095 de la Lotería Nacional, que se efectuarán en La Habana, los días 23 y 30 de Marzo de 1938, a las dos de la tarde, en el edificio que ocupa la Renta de Lotería.

Constan estos sorteos de 23,000 billetes a $15.00 moneda de curso legal el entero, divididos en centésimos a 15 centavos cada fracción.

23.000 billetes a $15	$345.000
30% para el Tesoro y gastos	$103.500
70% para premios	$241.500

DISTRIBUCION DE PREMIOS:

1	Premio de		$ 80,000
1	„ „		„ 20,000
1	„ „		„ 10,000
5	Premios de	$1000	„ 5,000
10	„ „	„ 500	„ 5,000
15	„ „	„ 200	„ 3.000
25	„ „	„ 100	„ 2.500
1,319	„ „	„ 70	„ 92,330
2	Aproximaciones	„ 800 anterior y posterior al 1er. premio	„ 1,600
2	Aproximaciones	„ 400 anterior y posterior al 2do. premio	„ 800
2	Aproximaciones	„ 240 anterior y posterior al 3er. premio	„ 480
99	Aproximaciones	„ 70 al resto de la centena del 1er. premio	„ 6,930
99	Aproximaciones	„ 70 al resto de la centena del 2do. premio	„ 6,930
99	Aproximaciones	„ 70 al resto de la centena del 3er. premio	„ 6,930
1,680	Premios		$241,500

Los premios se pagarán por la Lista Oficial que autorizará esta Dirección General.

Antonio Rodríguez,

Director General. p. s.

F.C.D. 2016

MUERTO EN SONGO UN NIÑO DE TRECE AÑOS A CONSECUENCIA DE LA COZ QUE LE DIO UN CABALLO

(COLUMNA OCHO)

OFRECERA EL PADRE GUTIERREZ LANZA EN SAGUA LA GRANDE EL DIA 27 UNA CONFERENCIA SOBRE "LOS CICLONES"

(COLUMNA SIETE)

TIERRAS DE ORIENTE

Otra riqueza de Holguín.—El pleito absurdo de una Asociación.— La carretera y la vitalidad

Bien...! Nada más que un detalle... Al carbón se le llama el oro negro, y el venero más grande de oro negro lo tenía España en Asturias.

Se hablaba del oro negro con alucinaciones asombrosas, y hombres como Jovellanos, de tan claro sentido previsor, ya asentaban sobre él, en sus informes, cuando le aconsejaban al Estado la explotación de las minas, los triunfos del porvenir. La cuenca del carbón junto, en efecto, una multitud de fuerzas. Hubo que horadar los montes a base de un ejército de picos, y hubo que crear poblados de potencialidad excepcional. Inundó la riqueza la región, y en la oleada de costumbres nuevas, de gentes nuevas, de ambiciones nuevas, se hundió la tradición como una ruina... Los farautes mayores de la farsa de las políticas torvas, cantaban a cada paso:

—En la mina, está todo...!

Era un error.

La mina mataba a Asturias, ya no sólo en el orden del espíritu, sino en el de la riqueza. Como factor económico, era una negación, no una conquista. Y hubo que pregonar en todas partes, contra la apoteosis provechosa de los farautes del caso, que en una sola actividad agrícola que se explotaba convenientemente, la región recaudaba más riqueza que en todas las minas juntas. Así, se aportaron números: dieron las estadísticas su clave, y se llegó a esta verdad:

—Sólo la leche, en efecto, da más que todo el carbón...

Aún esto no abrió los ojos...

* * *

Pondero de esta suerte la importancia de las actividades campesinas, para justificar todo el empeño con que las defiende Holguín. Quien debe abrir los ojos, en Holguín, no son las asociaciones que tienen como fin y como lema la liberación del agro y el bienestar del bohío. Ellas ya están bien seguras de lo que significa su actuación, saben perfectamente lo que buscan, y dicen claramente a donde van. Se conoce en Holguín la mina de oro, auténtica, franca, henchida. Estas asociaciones, sin embargo, viven únicamente de este tema:

—Todo el campo de Cuba es mina de oro, si se le trabaja bien.

Los ganaderos de Holguín forman una Asociación; y hay otra Asociación, en la ciudad, de productores de leche, —ramificación de aquélla—, que aspira a proteger a toda costa esta riqueza del campo contra especulaciones inquietantes, y quiere intensificarla, y busca darle, en lo posible siempre, la mayor prosperidad. Explotaban la leche, de igual modo, en esta ciudad de Holguín, varias Asociaciones clandestinas. El reglamento de leche, significaba entonces poca cosa para estas Asociaciones, y en vano Sanidad daba este aviso:

—Hay tantos niños enfermos...

El número de estos niños se iba aumentando cotidianamente en trágica proporción. Era D. José Pomares jefe de Sanidad por el entonces, y atacó esta actitud con energía. Contó, para su labor, primero, con la fuerza de la ley, después con la adhesión a sus esfuerzos de la Asociación legal. El tenía esta consigna inatacable:

—Ante todo, el reglamento...

Ella opinaba lo mismo: por honradez, por conciencia, por humanidad, por todo, quería la Asociación que a todo trance se cumpliera este deber. A ello se llegó enseguida. Desapareció enseguida la leche adulterada del mercado, se vendió en adelante leche pura, y descendió en el momento el número de males de la infancia. La Sanidad lo pregonaba así:

—Ahora la ley, nada más...!

Entonces, la ley, es cierto, pero se cansaron pronto, los unos de imponerla con rigor, los otros de cumplirla con nobleza. Toda esta historia de la leche sucia, las mixtificaciones peligrosas y las impunidades insolentes, volvió a repetirse a poco. La Asociación legal alzó su voz... Fué ante todo a Sanidad...

—He aquí estos casos concretos, que tienen gravedad extraordinaria!

Sin duda en Sanidad, en aquel tiempo, había que hacer tantas cosas, que al Director local le era imposible ocuparse de ninguna.

Esta es desgracia de Holguín, a la que ya parece acostumbrado. Debe depender del clima, más que de la voluntad. El caso fué que continuó el abuso, y que la Asociación corrió a la prensa, para defenderse de él. En este mismo periódico se trató varias veces la cuestión. Ya que la Sanidad no se ocupaba de velar por su prestigio, la Asociación velaba por el suyo...

—Ante todo, el Reglamento...!—pedía la Asociación en todas partes...

Significaba en esto el Reglamento el crédito y la salud, la decencia y la honradez. De esto trató la prensa varias veces; en este mismo periódico, de esto se habló asimismo varias veces... Yo visito en Holguín, en cuanto llego, al Presidente de la Asociación, D. Constantino Pupo y Aguilera. Esta pregunta es casi inevitable:

—Y el pleito de la leche...?

Ya está bien. A estas horas, ya no hay pleito. El me lo hace saber de esta manera:

—Ah nada...! Ya pasó todo...!

Yo pregunto otra vez, curiosamente:

Y cómo se resolvió...?

—Calla: sonríe; me responde así:

—No hablemos ya del pasado. Es mejor advertir que en el futuro, cuantas veces resurja esta cuestión, tantas veces haremos lo que hicimos...!

Un caso raro, indiscutiblemente... Los que han de cumplir la ley, en lucha con la misma autoridad encargada de imponerla, para lograr al cabo que la imponga...!

* * *

No hablemos de eso; es mejor. Conste que la Asociación de productores de leche, se preocupa más que de su lucro, de su solvencia moral. Cuando fué un técnico a Holguín para estudiar este pleito, ella le presentó todas sus pruebas. El técnico afirmó:

—Tiene razón...

D. Pedro Emilio Gómez, inspector, médico de alto valer, estudió de igual modo sus denuncias, y dedujo la misma consecuencia:

—Tiene razón, es verdad...!

Ah, sí, la cosa era clara. Había que imponer la ley, y pues la Asociación la respetaba con escrúpulo intangible, tenían también que respetarla todos. Este era el caso, en resumen. D. Manuel Ruiz, secretario, una de las mayores energías que cuenta la Asociación, sobre este caso, díceme también:

—No hablemos de eso... Es mejor. Hablemos de las vacas que se ordeñan en el término de Holguín...

—Son muchas...?

—Cinco mil... Acaso más. La producción de leche, diariamente, pasa de quince mil litros...

No obstante, se exporta poco. En realidad, sólo exportan los campesinos que viven en las proximidades de la línea. La línea es la carretera. Para los campesinos de esta zona es arteria vitalísima. Se quejan en muchos pueblos de que les arrancó la carretera sus posibilidades de comercio, de fuerza, de desarrollo...

—Por ella se nos marcha el porvenir, —se quejan en muchos pueblos.

Estos campesinos, no; en este término, no... A ellos no les quitó la carretera posibilidad ninguna, a ellos les llevó unas cuantas a manera de regalo. En Holguín, quien más, quien menos, tiene ganadería que cuidar. Esta ganadería se derrama por todos estos contornos como una verdadera bendición, y es ella la reserva y el descanso, a la vez que del gran terrateniente, del terrateniente chico... Terratenientes chicos, aquí hay muchos...

Muchos, ya van a la Habana con toda facilidad, y ya van conociendo otros ambientes, y ya van abordando otros negocios... Ahora, puede decirse con frecuencia, en las noches campesinas:

—Tengo que ir a la Habana a esta cuestión...

Ahora, el ir y volver cuesta muy poco.

—Cuánto...?

—Seis o siete pesos...

Antes, costaba casi una fortuna.

—Cuánto...?

—Cincuenta pesos, quizá más...

Ahora, viaja el campesino, y tiene facilidades para la traslación de sus productos. Holguín produce verdura, tiene ñame, da maíz... Abunda la yuca en él; hay mucho casabe en él... Una de sus riquezas principales son los terrenos de caña, y apenas hay fruto alguno del índice del país, que no se dé en Holguín con opulencia. Es una de las huertas más famosas con que cuenta la nación, y todo este tesoro, en otro tiempo, quedaba inmovilizado... Apenas en el término, además, hay un labriego sin reses. La ganadería, en él, sube en extraordinaria progresión. Yo pregunto sobre esto al señor Ruiz:

—Y el número...?

—Incalculable.

El número incalculable, siempre en extraordinaria progresión, ya exige, aún ahora mismo más potreros. Esta es necesidad ineludible, a la que ya es preciso ir atendiendo con toda solicitud. Esta vitalidad exuberante, esta fecundidad maravillosa, esta ascensión continuada, se hubiera ahogado inevitablemente sin el apoyo que le dió la «línea». La línea junto este campo con diferentes centros de consumo, e hizo asequible el transporte para los productores más modestos. Costó mucho, quién lo duda?—pero dice asimismo el señor Ruiz:

—Lo que costó, ya a estas horas lo ha economizado el pueblo, en precios de transportes y de fletes.

La exportación, sin embargo, aún no tiene su máxima amplitud. Ni en ganado, ni en frutos, ni aun en leche, puede trasladar el campo de los términos de Holguín su máximo rendimiento. Pudiera él todavía dar a Cuba mayores prosperidades; pudiera él a sus veces recibirlas, con sólo que sus caminos fueran más fácilmente practicables. En los alrededores de la «línea» se desplaza con bien la producción: en la entraña del campo, —más adentro—, ya este desplazamiento es un problema, por las dificultades invencibles de los caminos de enlace. En beneficio de Holguín, es la reparación de estos caminos necesidad esencial.

Aun como cauce, los precisa Cuba para canalizar sus ríos de oro.

C. CABAL.

La casa de socorro del Calabazar se halla desatendida

La sostienen particulares y falta en ella hasta algodón para atender a los heridos

Nuestro Ayuntamiento tiene olvidada a la Casa de Socorro de Calabazar. Desde su fundación ha sido mantenida por la Asociación de Propietarios y Vecinos de Calabazar y por el Club Rotario que continuamente han estado dando todo lo necesario para su existencia. Es más, el encargado de dicha Casa de Socorro no ha percibido sueldo en el año que lleva de fundada, teniendo muchas veces que poner de su peculio para la compra de lo más elemental para una institución como esa, dándose el caso de que carezca de algodón, yodo, etc.

Ayer hemos presenciado un caso bien triste, el de un niño que sufrió graves quemaduras y que no pudo ser asistido en ella por falta de material.

Llamamos la atención del Alcalde ya que si hasta hoy la Casa de Socorro no ha sido carga para el Municipio ya es hora de que el Ayuntamiento piense en ella.

Boda Notarial

En días pasados contrajeron matrimonio por lo notarial dos jóvenes que gozan de grandes simpatías en esta localidad: la bella señorita Isela Fraga unió sus destinos al caballeroso amigo Pablo Pérez, empleado de la Aduana habanera.

Celebróse en la residencia de los padres de la novia y luego se bailó a los acordes de un afamado septeto.

Nuestra felicitación.

Señora Leonor Trespalacios

De alta ha sido dada ya la piadosa y distinguida señora Leonor Trespalacios de las lesiones que recibiera en su residencia la Quinta Cardona, en Calabazar.

Desfiló por la Clínica de Souza todo lo que vale entre nosotros ya que la señora Trespalacios es muy estimada en esta sociedad de la que es leader.

Jesús Suárez Dumás.

Corresponsal Especial.

CONMEMORAN EL ANIVERSARIO DE LA PROTESTA DE BARAGUA

SANTIAGO DE CUBA, marzo DIARIO, Habana. — La Protesta de Baraguá será conmemorada mañana por los veteranos orientales, que saldrán de esta ciudad en tren especial para Mangos de Baraguá, con fuerzas del Ejército, la Banda de Música militar, autoridades, representaciones de las Escuelas Normal Superior, periodistas, etc. Se ha trazado un programa para la conmemoración y habrá, además, un almuerzo campestre.—García, Corresponsal.

DE LA VIDA NACIONAL

EN BREVE QUEDARA ABIERTO DE NUEVO EL HOSPITAL DE MATERNIDAD DE P. DEL RIO

Se está laborando para conseguir la concesión de un crédito de $5,000 a fin de dotar al citado centro benéfico de ropas y de material quirúrgico, necesario para su funcionamiento

Dr. José Jordán Avendaño, Director del Hospital de Maternidad de Pinr del Río.

Dentro de breves días quedará nuevamente abierto al servicio público el Hospital de Maternidad de esta provincia, cuya reconstrucción acaba de terminarse gracias a las gestiones continuadas del Jefe Militar de la región Teniente Coronel Manuel Benítez Valdés, cuyo interés por el mejoramiento colectivo de Vueltabajo, no es secreto para nadie, por cuanto a él se deben la carretera de Viñales, la de San Juan y Martínez, la reparación de las calles de esta capital y otras importantes obras públicas de indiscutible beneficio para todos en general.

Para el funcionamiento del Hospital de Maternidad se hace necesario dotarlo del material quirúrgico y demás emplementos como camas, frazadas, sábanas, etc. y en estos momentos el Coronel Benítez viene haciendo gestiones acerca de los poderes oficiales, a fin de que se conceda un crédito de cinco mil pesos para la adquisición de todo ello.

En una reciente entrevista que sostuvieron el citado Coronel Benítez y el Director de ese centro benéfico Dr. José Jordán Avendaño, se habló extensamente de las necesidades del Hospital y se dejó planeada su próxima reapertura.

Aprovechando la oportunidad de ese cambio de impresiones, el periodista abordó al Jefe Militar Pinareño y al Dr. Jordán, recabando algunas manifestaciones sobre lo tratado.

El primero dijo: «Es de urgencia el funcionamiento del Hospital de Maternidad. Acabo de ser informado por su Director de las necesidades del mismo y estoy haciendo las gestiones pertinentes para lograr cuanto sea imprescindible, a fin de ofrecer a la provincia el funcionamiento de tan importante centro benéfico.

«Todos estamos en el deber de proteger la maternidad y la infancia. Mis propósitos de evitar la destrucción del bello edificio y de reconstruirlo, se han logrado. Estoy seguro que todo lo demás será una hermosa conquista, porque en ello tenemos el concurso del Jefe del Ejército Coronel Batista, del Presidente de la República Dr. Laredo Brú y del Secretario de Sanidad, así como de todos los representativos de la Provincia. Por mi parte, puedo decir que estoy dispuesto a la realización de los mejores esfuerzos por dotar a Pinar del Río de dicho hospital, para orgullo de los pinareños y bien de tantas madres infelices que carecen en la actualidad de los recursos que la ciencia y el Estado debe ofrecerles en todo tiempo».

El Dr. Jordán se expresó en los siguientes términos: «Me siento altamente satisfecho de la buena acogida que el Coronel Benítez presta siempre a todos los asuntos de la Provincia. En el problema del Hospital de Maternidad, lo he encontrado animado y dispuesto a lograr su inmediato funcionamiento.

«Acabo de imponerle de todas las grandes necesidades de ese hospital y el Coronel Benítez se halla ya llevando a cabo importantes gesiones por conseguir el material quirúrgico y demás implementos imprescindibles para poner al servicio del público dicho centro benéfico. Pronto quedarán satisfechas nuestras aspiraciones de bien».

El Hospital de Maternidad se alza airoso en uno de los lugares más ventilados de la población y es un amplio edificio de dos plantas, cuya construcción estuvo a cargo de ingenieros especializados, cuya impecable ejecución ha sido admirada por propios y extraños.

Para los vueltabajeros todos, el funcionamiento del mencionado centro de maternidad es una aspiración acariciada durante muchos años y que ahora se logra ante las reiteradas gestiones del joven y querido Jefe Militar del Octavo Regimiento «Rius Rivera» Teniente Coronel Manuel Benítez Valdés.

Guillermo Rodríguez.

Corresponsal.

El Club Rotario de Santa Cruz del Sur ha reanudado sus actividades en beneficio de aquella población

La Biblioteca Municipal será inaugurada el día 15 de Mayo y el edificio del Necrocomio se halla muy adelantado. Este se construye ajustándose a todas las disposiciones de la Sanidad

El Rotary Club de esta localidad después de un bien ganado receso de una semana, luego de las actividades que embargaron al Club durante el mes de febrero último; ha celebrado sesión ordinaria con una asistencia de un 52.17 por ciento, lo que demuestra a las claras que la nueva etapa del Club promete ser interesante.

La Junta Directiva que entra en su último trimestre próximamente, recaba la gesión y entusiasmo de los compañeros, pues pronto comenzará la Comisión Nominadora a preparar las listas para las elecciones de Mayo. Además está reportando la asistencia pro-copa Conferencia del Distrito en Sagua la Grande.

El día 19 serán reorganizados los Comités y Subcomités del Rotary Club, ya que nuestro Presidente, el doctor Terradas, pretende se labore intensamente a fin de corresponder a la gestión que hace el Distrito en pro del Club; y muy especialmente para la organización de la Biblioteca Pública, que desea inaugurar el Gobernador Galigarcía el 15 de mayo de este año. El Necrocomio está muy adelantado, la Comisión de Edificación resolvió hacerlo de mampostería: más higiene, más durabilidad, más utilidad para el fin a que se dedica; la resolución ha sido magnífica; pero el empeño que ha puesto el Club en terminar la obra en fecha inmediata, necesita de la idea, entusiasmo y colaboración de todos los rotarios; por eso todos y cada uno deben proponer mociones que faciliten el camino a la Junta Directiva y a la Comisión de Edificación.

El Premio Semanal Rotario Escolar no está dando sus efectos, puesto que no se han recibido más reportes del profesorado. El Club según informe del Tesorero está al día con Rotary Internacional y con Revista Rotaria; faltando tan sólo el Fondo del Distrito, lo que se cubrirá con el cobro corriente. El Rotary Club ha dado un voto de gracias al compañero rotario José Tamajón Masot por su labor en pro del éxito en los actos del 27 de febrero pasado. El Presidente doctor Terradas hace constancia del agradecimiento del Club a cuantos compañeros contribuyeron a que Santa Cruz del Sur correspondiese dignamente a sus gentiles visitantes. Se ha recibido copiosa correspondencia del Distrito 25o. relativa a los festejos de febrero pasado.

Merece especial mención la magnífica carta del doctor Armando Arango Montejo, Secretario del Rotary Club de Nuevitas, que constituye una soberbia apología del Santa Cruz del Sur anterior y del actual de cuyo contenido son los siguientes párrafos:

«Realmente no conocía a Santa Cruz, sino a través de su historia y tradición y al verificarlo ahora, después de transcurrido seis años de la horrible hecatombe, he sentido una doble sensación de alegría y dolor mezcladas de tal manera que han producido en mi ánimo un éxtasis profundo de tristeza.

«Alegría, al admirar un pueblo que tan pronto y brillantemente ha resurgido respondiendo al imperativo categórico de su nombre, y su vida y que nos permite contemplarlo, en medio de la magestuosidad de sus campos fértiles, y donde se puede ver la grandeza de Cuba, con sus enormes fincas ganaderas, sus portentosos centrales y sus caseríos cercanos llenos de vida y de fe.

«Y dolor, porque admiramos contritos y enmudecidos el lugar de la tragedia, la comba nimbada del antiguo Santa Cruz, bañada por las aguas azulosas del Caribe y allí pensamos en el horrible y dantesco cataclismo que un día conmovió al Mundo y nos llenó de luto y desolación, allí vimos los restos aun del desastre y en diálogo mudo con el mar, le preguntamos. ¿Por qué iracundo cometistes tan terrible crímen? ¿Qué te hizo esta Ciudad, tan bella que confiaba en tu mansedumbre y en tu lealtad? ¿Por qué la traicionaste? ¿Qué poder nefasto te alentó a hacer como Saturno, que devoraba sus propios hijos?, si ellos eran como la gorguera cascabeleante que te hacía reir alegremente. Y así en ese diálogo mudo y sentimental se saturaba mi alma de relatos, de supervivientes que me hacían estremecer y callar, callar para convencerme de que somos muy pequeños ante los designios humanos, y ante los inescrutables destinos de la naturaleza, brillando entonces con más fe y con más ardor la Rueda que nos une y allí nos llevó, la Rueda Dentada del Rotary Internacional, porque allí en la tierra que también fué abonada con prominentes miembros de nuestra institución y en la que se destacara por su espíritu abnegado el gran Tomás Zapata, nos convencemos una vez más de la grandeza de nuestra institución, de los fines de Rotary, de sus principios y de su lema, porque ¿a qué nos conducen tanta ambición, tanta concupicencia, tantos convencionalismos? cuando lo único cierto y positivo es el amor fraternal para convivir felizmente dando de sí, antes que pensando en sí, porque vale más la satisfacción del alma y del espíritu y la realización del bien, que todos los tesoros del Mundo, que son materialidades humanas y por eso he pensado también en Santa Cruz del Sur, que debían los Rotarios Santacruceños, conservar como sagradas reliquias el lugar donde existió la Ciudad, ponerle una portada monumental con algún letrero alusivo y poner en cada casa que existió una lápida con el nombre del que la vivió y los que perecieron, conservando los despojos que queden de sus muebles tal como están, en fin, algo que haga de ese lugar un santuario que perpetúe siempre la tragedia horrible a fin de que el tiempo no la borre, ni destruya y que de ese modo, sea la lámpara votiva siempre encendida a la que acudamos todos los Rotarios el día 9 de noviembre para querernos más, estrecharnos más y vincularnos más, toda vez que así como el fuego funde los metales más resistentes, el dolor rinde también las almas más endurecidas y rocosas, y a la vez rindamos ese nuestro tributo a la Ciudad mártir y al gran Tomás Zapata».

Se ha cursado carta de condolencia al compañero rotario Miguel Plaza Martín, por la irreparable pérdida de su joven hija Myrta, ocurrido en la Habana a fines del mes próximo pasado. El compañero rotario Eliades Petit ha estado enfermo; el Club hace votos por su restablecimiento.

Clemente Arias.

CARDENENSES

SIMPATICA EXCURSION

A la Atenas de Cuba

Rumbo a Matanzas.

Una excursión el sábado.

La prepara para la noche del 19 el Cárdenas Tennis Club, con el fin de llevar el mayor número de sus socios al gran baile de trajes que ofrece el Matanzas Tennis Club, accediendo con ello a la cortés invitación que esta última sociedad ha hecho a los tennistas cardeneses para esa fiesta.

Fiesta elegante.

Un sarao deslumbrador.

Por las lindas Bebé Sarrien y Beba Etchegoyen, presidenta y secretaria del Cárdenas Tennis Club, me entero que el viaje será por ómnibus, rogándome haga saber a las asociadas que el precio de ida y vuelta será de 60 centavos, debiéndose separar el pasaje con anticipación solicitándolo a la presidenta, Beba.

Cumplo el encargo.

Muy gustoso.

Puedo decir que la idea de esta excursión ha sido acogida con beneplácito por los tennistas cardenenses, que saldrán de aquí a las nueve de la noche.

Irá bello grupo.

De lirios fragantes.

En nuestro Liceo.

Gran baile el sábado.

Baile de disfraz.

Con el ruego de la Directiva que la mayor parte de la concurrencia asista con traje de Carnaval, puedo informar que, además, se prepara una original comparsa de capuchones que ha llamar la atención.

Toca Juventud Artística.

Magnífica orquesta local.

En el Casino Español de El Perico.

Gran verbena.

«Mujeres y flores».

Bajo este título último la fiesta que se prepara en el Casino Español de El Perico, para los días 19 y 20 de marzo próximo y para la cual me llega gentil invitación por conducto del atento joven Mario Fernández González.

Fina invitación.

Que agradezco.

La suscribe oficialmente el presidente del Casino Español de El Perico, que me participa que para esa verbena se ha contratado a las afamadas orquestas capitalinas Quintana Melodys Boys y Renovación.

Un éxito completo.

Esas fiestas de El Perico.

El doctor Hernández Gonzalo

Estuvo aquí el domingo.

De paso.

Vino a ofrecer sus acostumbradas consultas en la Clínica Cárdenas el renombrado especialista de garganta, nariz y oídos doctor Pedro Hernández Gonzalo, que, como siempre, tuvo nutrida clientela.

Tiene aquí gran acogida.

Siempre que nos visita.

Una boda.

Para el sábado 19.

Boda de amor.

De ella serán contrayentes la elegante señorita Blanca María Barroso y Alfonso y el señor Rafael Pérez Suárez.

Primero será el acto civil.

A las once de la mañana.

Firmarán como testigos por la novia, los señores Domingo Lago y Domingo Sardresi y por el novio los señores Francisco Perera y Juan Miranda.

Por la tarde el acto religioso.

A las 5 y 30.

Lo apadrinarán el señor Joaquín Barroso Díaz y la señora María Alfonso de Barroso y serán testigos, por la novia, los señores Atilano Alfonso Rivero, Adolfo Hernández Escalada y Rafael García Rodríguez, y por el novio los señores doctores Luis Felipe Pascual, Luis Aguilar y Antolín Gómez.

Los ramos de boda serán del jardín Lago.

Regalo del citado jardín.

De amor.

Dos gratas nuevas.

Que paso a recoger.

Una, la petición de mano de la bella señorita Ana Elvira Rodríguez Barnet, hecha por el señor Ramón Vega García, y la otra se refiere a la blonda señorita Margot Oms y el señor Francisco Lamar Díaz.

A esas parejas mi enhorabuena.

Mi felicitación.

Juan Castro.

Recibo noticias.

Del querido amigo.

Acabo de enterarme que estuvo delicado de salud en su residencia de la capital de la República el que es dinámico jefe de propaganda y confianza absoluta de la prestigiosa firma habanera de Humara y Lastra, el señor Juan Castro.

Un amigo que distingo.

En cuanto vale.

Al conocer su enfermedad que me apena, se me dice también que su mejoría se acentúa por momentos, pudiendo asegurarse que no tardará en iniciarse su total restablecimiento, lo que me place decir para cuantos en Cárdenas le conocen y le admiran.

Deseo verla con salud completa.

Por ello aquí mis votos.

Cumpleaños

De una bebita.

Linda y graciosa.

Leonor García, joyita de los estimados esposos señora María Iglesias y el señor Enrique García, propitario de la visitada Taberna Baturro, la cual celebró su natalicio el pasado día 15.

Mucha suerte, Leonor.

Mucha dicha.

Las Madres Católicas.

Cultos solemnes.

En las Siervas de María.

Los ofrecerán la Asociación de Madres Católicas de Cárdenas los días 17, 18 y 19 en el siguiente orden:

A las siete y media p. m.: Exposición de Su Divina Majestad. Rosario, Triduo a San José y conferencia para señoras, por el Padre Director.

Habrá confesiones al terminar el Triduo el 19.

Día 20, a las siete y media a. m.: Misa armonizada y comunión general en cumplimiento del Precepto Pascual.

Se invita a esos cultos.

Por este medio.

Lo hago así en nombre de la presidenta, la señora María Laguardia de Etchegoyen.

Todo será brillante.

Muy lucido.

De paseo.

Un trío de bellezas.

De airosas figulinas.

Las angelicales Margot Vera y Miriam y Gladys Figueredo, que se dirigen a San José de los Ramos, donde pasarán alegre temporada, disfrutando de fiestas y paseos.

Séanles gratos.

Eso les deseo!

De regreso

Un saludo.

De bien venida.

Hágolo llegar afectuoso para la bella señorita Zenaida Fernández Parquet, que acaba de regresar de Camagüey, donde pasó alegre temporada.

Trae mucho que contar.

Gratas impresiones.

Pous en Cárdenas

Dos noches triunfales.

En la sala del «Martí».

Dos noches de lleno en el teatro de la Calzada, el sábado y el domingo últimos, con la actuación de Carlitos Pous y sus huestes.

Gustó el conjunto.

Que procede de la América del Sur.

En esa compañía de Pous vienen viejos amigos del cronista, a los que tuve el gusto de saludar, como Emilita de Aragón, la gentil danzarina y su compañero Alfredo de Flores, el valioso actor Arboleya y el simpático Harold Lloyd cubano, siempre con sus chistes oportunos.

Partieron ya para Cienfuegos.

Allí estarán una semana.

«Cárdenas Social»

A la calle!

De un instante a otro.

Así la revista chic cardenense en su cuaderno-aniversario y que encantará a cuantos la lean.

Pida su ejemplar.

Se agotará.

Francisco González Bacallao.

CULMINARON EN UN BRILLANTE EXITO LAS FIESTAS BENEFICAS CELEBRADAS EN GUANTANAMO

En los primeros días del próximo Abril se efectuará una jira a la Estación Naval, donde jugarán los teams de basket ball del Club Atlético de Guantánamo y de la Marina Norteamericana

Los días de la caridad

Respondiendo a la llamada de la Corporación Nacional de Asistencia Pública, el pueblo de Guantánamo, los días 12 y 13, depositaron en las alcancías que extendían manos femeninas, su contribución, resultando un producto estimable, que engrosará los fondos de la institución creada para ayudar en sus penurias a hospitales, asilos y creches.

La Comisión Local está organizando una kermesse con tal fin, confiándose en que sea todo un éxito en esplendor y «menudos». Esta Comisión está integrada por el señor Alcalde, doctor Baradat y su esposa, señora Margarita Mac Kan de Baradat; el Jefe Militar de la Plaza, capitán Matos Brito; el teniente médico de la Marina Constitucional, Dr. Sopo Barreto; la señorita Evangelina Thomas y los representantes de las entidades sociales, culturales y económicas.

Para el mes que viene

Cunde el entusiasmo para la jira a la Estación Naval Americana, anunciada dicha jira para los primeros días de abril.

El C. Atlético de Guantánamo, que preside el joven letrado «Lito» Campo, enviará ese día su team de basket para enfrentarlo con el de dicha base.

Como los actos sociales auspiciados por el Club Atlético, éste a que nos referimos, constituirá un acontecimiento de juventud.

Cristaliza un sueño de amor

Rafael Campo Sánchez y Elsa Pubillones, jóvenes estimados y siempre bien recibidos en los mejores círculos, contrajeron matrimonio en esta ciudad, casándolos, en nombre de la ley de los hombres, el doctor Conrado E. Planas Valladares y en nombre de la Ley de Dios, el Rev. P. Pérez, párroco de la Iglesia Santa Catalina de Riccis.

Rafael y Elsa, unidos ya, partieron en pos de su luna de miel, pensando visitar ciudades cubanas y norteamericanas durante el primer periodo de sus amores realizados.

Que sean eternamente felices.

Otra boda, en perspectiva

Para el 27 de este mes —Dios lo depare así— contraerán matrimonio los jóvenes enamorados Miguel Jiménez y Sara Soler Giró, de familias guantanameras muy queridas.

Esta pareja hace sus preparativos nupciles con el consabido entusiasmo.

Nos anticipamos al acontecimiento para desearles una vida placentera y luenga.

Regresó de su viaje.

Una dama tan distinguida y admirada como lo es la señora Emma Ramsden de Pando, esposa de don Francisco de Pando, administrador del Central Romelié, regresó de su viaje a la Habana, donde pasó una temporada inolvidable.

Fué recibida por su amante compañero y su hijo, amén de un selecto número de amistades.

Nos place darle la bienvenida a la señora de Pando.

Enfermo un noble amigo

Don José Campo Arce, tronco de una familia de acrisolados antecedentes, cabeza de un hogar respetabilísimo, guarda cama desde hace días bastante delicado de salud.

Su médico de cabecera, esposa e hijos, se desviven por devolverle la salud.

Formulamos votos muy sinceros porque Dios así lo disponga.

Srta. Paulina Baruet Pérez.

Esta gentil damita, soberana de los más exclusivos salones de Guantánamo, y quien pasó deliciosa temporada en Santiago de Cuba, regresó a sus lares muy bien impresionada.

El círculo de sus relaciones vióla retornar con complacencia, saludándola con el afecto y sinceridad de siempre.

Consignamos con gusto el reintegro a esta ciudad de la encantadora Paulina.

Sra. Hilda Isalgué de Rodríguez.

Esta joven dama, esposa del letrado amigo Julio Rodríguez Frómeta, recluída en una clínica de Santiago de Cuba, continúa enferma, habiendo preocupado hondamente su estado a su compañero y demás familiares.

La paciente tiene a su cabecera a notables clínicos atendiéndola celosamente.

Por su restablecimiento hacemos votos muy sinceros.

Felipe del Prado.

Corresponsal Especial.

TRATASE EN MATANZAS DE QUE LA CARNE DE RES SE VENDA A LOS PRECIOS ACOSTUMBRADOS

Se quemaron 80,000 arrobas de caña parada de los herederos del General Betancourt. Desea Caibarién más atención sanitaria. Fiestas en Palma Soriano

PINAR DEL RIO

SENTIDO FALLECIMIENTO

SAN DIEGO DE LOS BAÑOS, marzo 17. DIARIO, Habana.— Profunda pena ha causado en este pueblo el fallecimiento del señor Máximo Rojas. El sepelio verificado hoy, resultó una verdadera manifestación de duelo, en la que tomaron parte representaciones de todas las clases sociales. Despidió el duelo el señor Manuel Medina. A los familiares, nuestro pésame. — Fontecha, Corresponsal.

MATANZAS

SE QUEMARON OCHENTA MIL ARROBAS DE CAÑA

MATANZAS, marzo 17. DIARIO Habana. — En la finca «San José», de los herederos del General Betancourt, radicada en el barrio de Guanábana, de este Término, y arrendada a la Compañía Hershey, quemáronse ochenta mil arrobas de caña, ignorándose hasta ahora el origen del incendio, el cual está investigándose por las autoridades.—Lovio, Corresponsal.

EN LUGAR VISIBLE EL PRECIO DE LA CARNE

MATANZAS, marzo 17. DIARIO, Habana.—El delegado de la Secretaría de Comercio dispuso hoy que en todas las casillas de carne se exhibiera, en grandes cartelones, el precio de las distintas clases de carne. Estos cartelones deberán colocarse a la vista del público y en la parte más visible del establecimiento.

Este ocrresponsal ha podido comprobar que la carne de segunda y tercera que consume mayormente la clase pobre, continúa con un alza de dos centavos, la de segunda, y de tres centavos, la de tercera. La protesta del del pueblo crece por momentos, debiéndose tomar medidas que terminen de una vez con ese atropello a las clases más necesitadas de la población.

El delegado de la Secretaría de Comercio se propone en el día de hoy llevar a cabo una revisión en los libros de los Encomenderos, para conocer las causas del alza en el precio de la carne de consumo.—Gómez, Corresponsal.

DOBLE SUICIDIO DE ENAMORADOS

MATANZAS, marzo 17. DIARIO, Habana.—En la finca «Jesús María», del barrio Luna, Término Municipal de Bolondrón, se suicidó, haciéndose un disparo con una escopeta, el joven Atilano Miranda Armas. Al tener conocimiento su novia la señorita Mercedes Socorro y Fundora, del triste fin de su prometido, se hizo ella otro disparo de revólver, falleciendo casi instantáneamente. El doble suicidio por contrariedades amorosas, ha conmovido intensamente el vecindario.—Lovio, Corresponsal.

SANTA CLARA

LLEGO DE BARRANQUILLA, EL INSPECTOR GENERAL DE LA MARINA DE GUERRA

CIENFUEGOS, marzo 17. DIARIO Habana.—En el avión regular de la Pan American, llegó de Barranquilla, Colombia, de tránsito para esa capital, el Teniente Coronel Jesús Gómez Casas, Inspector General de la Marina de Guerra Constitucional, después de haber realizado un servicio oficial que motivó dicho viaje. Fué recibido en el aeropuerto por el Teniente Juan Feijoó, ayudante del Comandante del Distrito Naval; por el Teniente Jefe de la Policía Marítima señor Manuel Pérez Suero; por el Capitán del Puerto, señor Martínez Olivera y otros miembros de la Marina de Guerra Constitucional, pasando, tan pronto desembarcó, al Distrito Naval donde le fué ofrecido un ponche de honor. Momentos después en el aeropuerto «Jaime González», tomó el avión regular de la Compañía Cubana de Aviación rumbo a la capital, en compañía del Comandante Jefe del Distrito Naval «Miguel Angel Hernández», señor Manuel Morales Benítez.—Obdulio, Corresponsal.

DESPUES QUE TERMINE LA ZAFRA, HABRA HAMBRE

RANCHO VELOZ, marzo 17. DIARIO, Habana.—Toda la mañana ha cubierto este pueblo y sus contornos una densa neblina, que recuerda los días grises de Londres. Por dicho motivo las labores de cort ede caña fueron paralizadas. Personas conocedoras del tiempo informan que este fenómeno significa una perspectiva de intensa sequía, como la que azotó esta comarca hace meses habiéndose perdido todas las cosechas.

Se estima que en el transcurso de este mes terminará la zafra, lo que traerá como consecuencia inmediata el hambre.

Debido al estado anormal del tiempo los campos están arrasados y las reses están muriendo por centenares.—Sarabia, Corresponsal.

VISITA ESTE PUERTO UN DESTROYER AMERICANO

CIENFUEGOS, marzo 17. DIARIO Habana.—Ayer tarde arribó a este puerto el destroyer de la Marina de Guerra americana «Sommers», atracando al muelle «Avilés». Concurrieron a saludar a sus oficiales, las autoridades civiles y militares y personalidades de esta ciudad. Esta moderna nave de guerra del Tío Sam fué puesta al servicio el día primero de diciembre. Viene al mando del Teniente Comandante, Mr. James E. Maher; cuenta ocho oficiales y 190 entre clases y marinería. Sus características son, cuatro calderas y dos hélices; desarrolla una fuerza de 52 mil caballos. Su armamento consiste en ocho cañones de 5 pulgadas y 8 tubos lanza-torpedos. El «Sommers» es el segundo destroyer americano que nos visita en este año. Permanecerá varios días en nuestro puerto. En honor de su oficialidad se celebrarán algunas fiestas sociales.—Obdulio A. García, Corresponsal.

PROXIMA APERTURA DE LA CAJA POSTAL DE AHORROS

SAGUA LA GRANDE, marzo 17. DIARIO, Habana. — El lunes 21, con la asistencia del Subsecretario de Comunicaciones efectuaráse la apertura de la Caja Postal de Ahorros en la Administración de Correos. Se ha invitado a las representaciones locales.

—El próximo día 27, el Padre Gutiérrez Lanza ofrecerá una interesante conferencia en el Teatro Principal, con el tema «Los Ciclones».—Isoba, Corresponsal.

INTERESAN LA ACTUACION DE LA SANIDAD

CAIBARIEN, marzo 17. DIARIO, Habana. — Caibarién reclama de la Secretaría de Sanidad la inmediata atención al estado sanitario, siendo imposible transitar por las calles debido al polvo que las invade, careciéndose de equipo de riego y de personal de limpieza. Hace años que el Club Rotario regaló dos carros de riego, los que se encuentran sin gomas; no hay tampoco dinero para gasolina. La importancia comercial de Caibarién impone mejor atención sanitaria, elevando su presupuesto y mandando un carro de riego.—Trebo, Corresponsal.

VENDIDAS VARIAS FRACCIONES DEL TERCER PREMIO

CRUCES, marzo 17. DIARIO, Habana.—En este pueblo se vendieron varias fracciones del tercer premio de la Lotería Nacional, siendo agraciadas varias personas de la localidad.—Gerardo Rivero, Corresponsal.

FALLECEN DOS ESTIMADOS VECINOS DE ESTE PUEBLO

GUAYOS, marzo 17. DIARIO, Habana.—Profunda pena ha causado en esta localidad la muerte de Juan Silva, agricultor y propietario muy estimado de nuestra sociedad; así como también la de Tomás Gallo ocurrida en Cienfuegos, tras grave enfermedad. Ambos eran amigos muy estimados de este corresponsal, quien envía a sus familiares su pésame más sentido.—Bárcena, Corresponsal.

CAMAGUEY

ESTALLO UN BARRENO

CAMAGUEY, marzo 17. DIARIO, Habana.—Se encuentra en gravísimo estado el obrero Manuel Alvarez Sosa. En la carretera en construcción de Camagüey a Nuevitas fué alcanzado por los fragmentos de un barreno. Se teme seriamente por su vida.—Corresponsal.

ORIENTE

GRANDES FIESTAS

PALMA SORIANO, marzo 17. DIARIO, Habana. — En los próximos días sábado y domingo, con motivo de los días de caridad y en beneficio de asilos y hospitales de la República, se efectuarán en los Términos de Palma y San Luis, grandes fiestas organizadas por el jefe militar de esta jurisdicción, Teniente Fernando Céspedes Ruiz y el Alcalde Municipal, Clemente Domínguez Fernández. Existe gran júbilo entre los habitantes de estos Términos para disfrutar de los festejos.—Benigno Ruiz Arias, Corresponsal.

FALLECIO UN MENOR A CONSECUENCIA DE UNA COZ

SANTIAGO DE CUBA, marzo 17. DIARIO, Habana. — Falleció en el Hospital Civil el menor de doce años Rafael González, a consecuencia de la coz que le dió un caballo en el Término Municipal de Songo.

—Los estudiantes de Manzanillo decretaron una huelga contra los exámenes selectivos de la Universidad.—García, Corresponsal.

ACUSADOS ANTE URGENCIA ESTUDIANTES GUANTANAMEROS

SANTIAGO DE CUBA, marzo 17. DIARIO, Habana. — Procedentes de Guantánamo han llegado hoy a esta ciudad, para ser acusados ante el Tribunal de Urgencia, los estudiantes de aquel Instituto, Carlos Nicot y M. Borges.

Sus compañeros del Instituto de esta ciudad estaban preparados en manifestación frente a la Estación del Ferrocarril para rescatar a sus compañeros, pero el Ejército frustró el rescate.

Frente al Vivac, donde ingresaron los estudiantes detenidos, se detuvo la manifestación, exponiendo su protesta contra los exámenes selectivos de la Universidad.

El Instituto de esta ciudad suspendió sus clases y también lo hará mañana porque todos los estudiantes asistirán al juicio.—García, Corresponsal.

SUICIDIO DE UN OFICIAL DE JUZGADO

MAYARI, marzo 17. DIARIO, Habana.—Acaba de fallecer, a las 3:30 p.m. de hoy, en el Hospital de Preston, el joven Pedro Campos del Valle, distinguido y apreciable joven de esta localidad, que se encontraba desempeñando el cargo de oficial del Juzgado de Instrucción. Su fallecimiento ocurrió después de haberse dado un tiro de pistola, en la sién derecha. Se atribuye este lamentable suceso a tener perturbadas sus facultades mentales.

Como extraña coincidencia en este mes se cumple el primer aniversario del suicidio de la señorita Estrella Tamayo, que ocupaba idéntico cargo en el Juzgado de Instrucción de este pueblo.—García, Corresponsal.

CELEBRARON UNA ASAMBLEA VECINOS DE «VENTAS DE CASANOVA

SANTIAGO DE CUBA, marzo 17. DIARIO, Habana. — Los vecinos de la finca «Ventas de Casanova» celebraron una asamblea hoy en Contramaestre, concurriendo más de 700 familias, acordando enviar una exposición al Presidente de la República, al Jefe del Ejército Constitucional solicitando que intercedan con la compañía propietaria de dichos terrenos a fin de no ser lanzados de los mismos en el corto plazo fijado. Desean se les dé tiempo para recoger las cosechas de frutos que tienen.—García, Corresponsal.

EL SECRETARIO ZAMORA, LLEGO AYER A SANTIAGO

SANTIAGO DE CUBA, marzo DIARIO, Habana. — En avión llegó hoy a esta ciudad el doctor Zenón Zamora, Secretario de Sanidad, quien vino acompañado de los doctores Domingo Ramos y Emilio Martínez con el objeto de inaugurar la sala del hospital «Saturnino Lora», que de acuerdo con el Patronato de la Liga Contra el Cáncer, ha sido adaptada con todos los aparatos modernos para la atención de los cancerosos, por la Secretaría de Sanidad y el Instituto del Cáncre. También fué inaugurada la magnífica cocina del mencionado hospital, que ha sido construída con el crédito concedido por dicha Secretaría y la cooperación del Coronel Rodríguez y del Director del Hospital, doctor Salazar. Mañana sale el Secretario para Santa Clara. García, Corresponsal.

DE COLON

SUICIDIO.

En el hospital «San Fernando», de esta ciudad, falleció el día 14, el señor Jesús Ramón Estévez, perteneciente a la mejor sociedad del pueblo de Manguito y buen empleado del central «Mercedes». Dicho señor llegó a su casa por la noche y aprovechando que toda la familia dormía, se encerró en su habitación cortándose las venas de los brazos y el cuello, con una navaja. Acto seguido llamó a una pequeña hermana, para que viera cómo estaba, colocándose después frente a un espejo, para presenciar su obra. que se supone haya obedecido a un rapto de locura.

M.E.C.D. 2016

GUANABACOA AL DIA

Paseo de Carnaval

Está organizándose para mañana sábado un paseo de carnaval en nuestra Villa.

Nada más plausible y simpático. Así la población vivirá algunas horas de expansión.

Proporcionadas por el Rey Momo en su visita a nuestro feudo, brindándonos la oportunidad de ver y saludir las artísticas carrozas, que en los paseos habaneros tuvieron tan buena acogida y que merecieron tantos elogios.

No faltará en el gran desfile la originalísima «Expedición Polar», presentada por la Compañía Cervecera Internacional S. A.

En la que se pasearán distinguidas señoritas de nuestros círculos sociales.

Es de esperar la contribución a ese paseo de las familias guanabacoenses para darle mayor brillantez al formar parte de él.

El circuito escogido es el siguiente:

Avenida de la Independencia, Aranguren, Maceo, Pepe Antonio, Martí y Cruz Verde.

También aparecerán en recorrido por las calles principales varias comparsas que pondrán con sus congas la nota típica y alegre en el pueblo.

Sólo tendremos que lamentar en este paseo la ausencia en la Expedición Polar» del conjunto de jóvenes ataviadas de acuerdo con el diseño de esta carroza, con que aparecerán en los paseos habaneros.

Debido a que nuestras lindas y gentiles damitas vestirán cada una, sin obedecer a estilo alguno.

Y esto a nuestro juicio y el de muchas familias, ha de quitarle el verdadero sabor artístico, por desmejorarse así el bello conjunto formado por el vestuario y la carroza.

Al hacerse este comentario crítico es sólo con la intención de llamar la atención a los señores Comisionados para que lo estudien y resuelvan en definitiva desde el punto de vista artístico.

Mejorada

Muy mejorada se encuentra de su grave enfermedad la gentil señora Mercedes Mesa de Costales.

Esposa del joven Presidente del Liceo Artístico y Literario, Carlos E. Costales.

La sociedad guanabacoense encontrase muy interesada en conocer el curso de la enfermedad de tan distinguida señora.

Y hoy puedo darles a conocer que ya se encuentra fuera de todo peligro.

Estando ya en período de restablecimiento.

Mucho nos complacemos en poder dar a conocer tan grata nueva, como fueron siempre nuestros deseos.

De Duelo

En la Casa de Salud «La Purísima Concepción» del Centro de Dependientes de la Habana, dejó de existir en días pasados el distinguido joven Mario de la Riva y Hernández.

Joven meritísimo por sus infinitas cualidades de bondad y extraordinarias dotes intelectuales.

Su sepelio fué una verdadera demostración de cuánto le querían sus numerosos amigos y cuantos le trataron.

Llegue nuestra más sentida condolencia a su atribulada familia.

Muy especialmente a su inconsolable hermana señorita Hortensia de la Riva Hernández, competente profesora de la Escuela número treinta y ocho de este Distrito Escolar.

Nuestro Saludo

Desde ayer se encuentra de nuevo en el seno de nuestra sociedad el distinguido industrial señor Enrique Trueba.

Procedente de la República Española, llegó a bordo del vapor alemán «Iberia» acompañado de su distinguida esposa la señora Gabina Campa de Trueba y sus hijos Enrique Carmina y Pedro.

Los que fueron recibidos con grandes muestras de afecto.

Reciban nuestro cordial saludo de bienvenida.

Teatro Fausto

Se nos anuncia para hoy en el tea«Fausto», la proyección de la interesante film titulada: «Así es el tango» por Olinda Bozán.

Figurando también en sus carteleras otra extraordinaria producción del cinema.

Hand Ball

Según me informa el señor Alfredo G. Mujica, entusiasta Presidente de la Sección de Deportes del Casino Español, en atenta y fina carta, en reciente sesión de Directiva celebrada por la sociedad Alianza Juvenil, se tomó el acuerdo de cederle a la hispana institución, su cancha de Hand Ball, para celebrar en ella varios partidos del viril deporte con el «Luyanó Atletic Club».

Comenzando la serie el próximo día veinte y uno a las nueve de la noche.

Participarán de esos juegos los handbolistas locales Kike del Valle, Manuel Alvárez, Manolito Alvarez; Pedro Santana; René Rudd, los hermanos Alfredo y Fernando G. Mujica, los cuales defenderán las banderas de la Alianza y el Casino respectivamente.

Nuevamente la afición guanabacoense disfrutará de las emociones que se experimentan en esos interesantes partidos de hand ball.

Mucho le agradezco la atención de que me ha hecho objeto y las inmerecidas frases de halago que me dedica.

Salvo causas imprevistas, les prometo ser uno de los asiduos concurrentes a la cancha de la Alianza Juvenil, durante los días en que se celebren los partidos de la serie anunciada.

Teatro «Carral»

Figura en las carteleras de hoy del teatro «Carral», entre otras la magnífica producción del cinema titulada: «Bajo el Manto de la Noche» por Annabella y Conrad Veit.

También aparecen anunciando en próximos estrenos las siguientes obras:

«El hombre del día» por Maurice Chevalier; «La muchacha del circo»; y habladas en español «Qué tío más grande» y «La vuelta de Rocha».

San José

Mañana es la festividad de San José.

Por lo que estarán de días las Josefinas.

El jardín «Las Delicias», el preferido de los elegantes, tienen para este día un variadísimo surtido de finísimas flores.

Puestas a la disposición de toda aquella persona que desee congratularse con tan fino obsequio.

La firma de los Hermanos Goyanes, en trabajos florales, es el sello de distinción.

José R. Arango de la Maza.

CRUCIGRAMAS

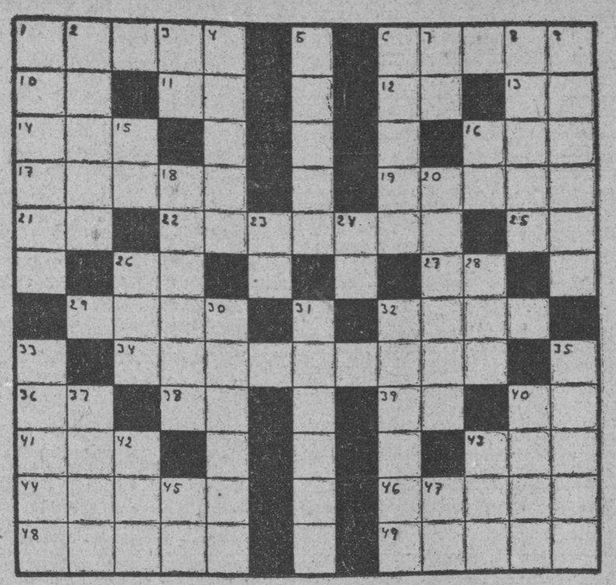

HORIZONTALES

1—Capital de Francia.
6—Río del Turquestán Oriental.
10—Terminación de infinitivo.
11—Artículo.
12—Dios del Sol.
13—Sílaba que repetida resulta el nombre del Dios de la locura.
14—Moneda rumana (pl.)
16—Río de Galicia.
17—Famoso médico francés asesinado por Carlota Corday.
19—Río de Francia.
21—Naipe.
22—Jefe de un Regimiento.
25—Afirmación Nacional.
26—Voz que se usa reptida para arrullar a los niños.
27—Artículo.
29—Rostro.
32—Especie de buitre americano.
34—Capaz de ser adaptado.
36—Ello (en inglés).
38—Artículo.
39—Río de Francia.
41—Especie de chacó pequeño.
43—Baile.
44—Pendiente.
46—Persona que ha perdido el juicio.
48—Emperador romano.
49—Impares.

VERTICALES

1—Palmeras.
2—Medida de superficie (pl.)
3—Número romano.
4—Pueblo en la provincia de Santa Clara.
5—Creador del género llamado fábula.
6—Tiempo del verbo tramar.
7—Nombre de dos ríos de Rusia.
8—Imanta.
9—Pez.
15—Marchar.
16—Afirmación.
18—Conforme, concorde.
20—Rosca de pan blanco.
23—Símbolo del Radio.
24—Sílaba que repetida resulta el nombre que se le da a un niño pequeñito.
26—Arbol de Madagascar.
28—Rece.
30—Ciudad de Holanda.
31—Cortés.
32—Planta medicinal purgante.
33—Tiempo del verbo mirar.
35—Pueblo en la provincia de Oriente.
37—Dios, personificación de la Tierra.
40—Cada una de las partes en que se divide un todo.
42—Verbo sustantivo y auxiliar.
43—Apócope de Santo.
45—Interjección.
47—Igual al 26 horizontal.

A. L. G.

MEJORARA LA INSTALACION DE LA OFICINA DE TELEGRAFOS DE HOYO COLORADO

En el día de ayer quedaron terminadas las obras que mejoran la instalación eléctrica y la general de la Oficina de Hoyo Colorado.

Siguiendo los empeños de la Secretaría y los ordenamientos con que el nuevo Secretario inicia su segundo período, fué cuidadosamente distribuído el mobiliario, barnizadas las mesas, pintada la reja, caja de caudales, etc. etc. y ejecutados cuantos trabajos fueron necesarios para dejar a aquel local digno de una oficina pública.

AMENAZAS

En la Décima Estación denunció Francisca Domínguez Fernández, de 34 años y vecina de Macedonia 61, que Marcial Baró Hernández, de Florencia sin número, la amenazó con darle muerte a puñaladas, porque ella se niega a continuar las relaciones que sostienen.

Solución al Crucigrama anterior

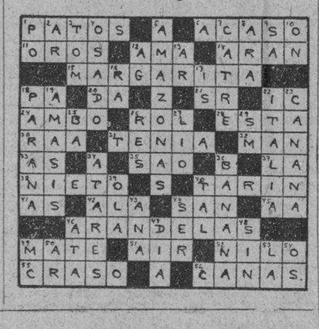

CRONICA CATOLICA

LAS FIESTAS EN HONOR DEL GLORIOSO PATRIARCA SAN JOSE SE CELEBRARAN MAÑANA EN LOS TEMPLOS DE LA HABANA CON GRAN ESPLENDOR Y SOLEMNIDAD

Vigilia de Adoración Nocturna en honor de San José

El primer turno de la Sección Adoradora Nocturna de la Habana, celebra en la iglesia de San Francisco, vigilia de Adoración Nocturna en honor del Patriarca San José, Patrono de la iglesia Universal en la noche del sábado 19 al domingo 20 del actual.

Se aplicará según las piadosas intenciones del presidente, hermano José F. Cebrián como homenaje en sus días, los cuales le deseamos muy felices.

El jefe del turno hermano Constantino López invita a los adoradores de los otros turnos.

En la iglesia del Santo Cristo

A las siete y treinta de la mañana misa de comunión general en honor de San José.

A las nueve de la mañana, misa solemne de Ministros.

En la iglesia de la Merced

La milicia Josefina de la iglesia de la Merced, la Milicia Josefina, celebra los siguientes cultos en honor del Patriarca San José.

A las ocho de la mañana:

Misa de Comunión general, para todas las socias y devotos de S. José.

A las nueve de la mañana.

Misa solemne. El sermón a cargo del P. Bruno García, C. M. En la misa se repartirán preciosos recordatorios.

Después de la misa se hará la procesión por las naves de la iglesia, cantándose en ella la popular Marcha Triunfal de San José. Harán la corte al Santo un grupo de señoritas vestidas de blanco y varios angelitos.

Recogida la procesión, consagración a San José.

En la iglesia de San Francisco

Día 19 de marzo.

Festividad del Santo Patriarca.

A intención de la distinguida dama señora Josefina Castaño de Díaz Pardo, presidenta de Honor de la Cofradía del Culto Perpétuo de San José.

A las siete y treinta de la mañana misa de comunión general.

A las nueve misa solemne.

Se cantará la misa in honorem Sanctae Cecíliae de P. Yon a 4 voces mixtas.

El Panegírico a cargo del M. R. P. Comisario, Fr. Pedro Aranguren.

La directiva de la cofradía del Culto Perpetuo de San José invita a usted y a su distinguida familia a estos cultos solemnes.

La presidenta: Raquel García de Loureiro; La Camarera: Margarita Olozaga de Molino; El director: P. Ezequiel Iñurrieta.

En la Santa M. I. Catedral

A las nueve de la mañana, misa solemne de ministros y sermón.

En la iglesia del Santo Angel

La Pía Unión de San José de la Montaña, celebra los siguientes cultos:

A las ocho de la mañana, misa de comunión general armonizada.

A las nueve de la mañana, misa solemne con orquesta y sermón.

En la iglesia de Jesús, María y José

A las siete y treinta de la mañana, Misa de comunión general.

A las ocho y treinta de la mañana misa solemne con escogidas voces y sermón.

En la iglesia de San Nicolás de Bari

A las siete y treinta de la mañana: misa de comunión.

A las ocho y treinta de la mañana, misa cantada y sermón en honor del Patriarca San José.

En la iglesia de Reina

A las siete y treinta de la mañana, misa de Comunión general, que celebrará el R. P. José María Aboy, S. J. al cual deseamos un feliz día de su Santo.

A esta misa deben concurrir los asociados a la Pía Unión de San José, los cofrades del Purísimo Corazón de María y los de las benditas almas del Purgatorio.

De estas dos últimas, es director, el Padre Aboy.

A las nueve misa solemne y panegírico por el Padre José Rubinos S. J. al cual deseamos un feliz día de fiesta onomástica.

Invita el director de la Pía Unión R. P. Pedro Abad, Superior de la iglesia de Reina.

En las escuelas Pías de San Rafael

A las ocho y treinta de la mañana, misa armonizada por el famoso coro de la señora Carmelina Díaz, y la Scola Calasancia en honor del R. P. José Castelar, dignísimo rector de las Escuelas Pías de la Habana, a las cuales elevó a un grado de gran esplendor.

Después de la misa gran homenaje literario-musical por profesores y alumnos.

Deseamos al P. Castelar, virtuoso e ilustrado sacerdote y renombrado maestro Calasancio, un feliz día de su Santo.

En la iglesia de Monserrate

A las ocho de la mañana, misa de comunión general.

A las nueve de la mañana, misa solemne y sermón por el Párroco, R. P. Juan Lobato Farrugía.

La parte musical a cargo del maestro Ponsoda, organista de esta iglesia.

En la iglesia del Carmen

La Pía Unión de San José de la Montaña, de la iglesia parroquial Nuestra Señora del Carmen, celebra la fiesta patronal de San José con arreglo al siguiente programa:

A las siete y media misa de comunión general con fervorín.

A las nueve de la mañana misa solemne a toda orquesta y panegírico. La misa la cantará el M. R. P. Benito de la Transverberación, vicario provincial de los Carmelitas en Cuba y el panegírico está a cargo del R. P. Feliciano del N. Jesús, C. D.

A los que asistan a esta misa se les obsequiará con preciosos recordatorios de estos siete domingos.

Por la tarde:

A la cinco y media exposición de S. D. M. Rosario, sermón por el R. P. Director, y procesión.

A esta fiesta asistirán los Caballeros Católicos de la Unión 65.

La corte de San José compuesta de 24 niños elegantemente vestidos de cardenales y obispos asistirán a estos cultos y en la procesión ofrendarán al Santo Patriarca ramilletes de flores doce niñas vestidas de angelitos.

En la iglesia parroquial del Vedado

A las nueve de la mañana, misa solemne con orquesta sermón en honor de San José.

A continuación exposición de S. D. M., por el Jubileo Circular.

A las cinco de la tarde, Santo Rosario, visita a Jesús Sacramentado, bendición y reserva.

En la iglesia de los P. Claretianos del Cerro

A las ocho de la mañana, misa solemne y sermón por el R. P. Prudencio Lerena, Superior de los Padres Claretianos de Tulipán y Cerro.

A las siete y treinta de la noche, exposición de S. D. M., estación, Rosario con misterios cantados, ejercicio final de la novena de San José, plática, cánticos, bendición y reserva.

En la iglesia de los Carmelitas del Vedado.

La Asociación de San José de la iglesia de los Padres Carmelitas del Vedado, celebra la fiesta patronal de San José con el siguiente programa: A las ocho de la mañana, misa solemne con orquesta y sermón, éste a cargo del director R. P. Fray Juan Manuel de San José O. C. D.

Después de la misa, imposicion de medallas y procesión por los jardines del templo.

La parte musical a cargo del maestro Jaime Ponsoda.

En la iglesia de Jesús del Monte

A las ocho de la mañana misa de Comunión general en honor al Párroco, R. P. José Rodríguez Pérez como homenaje de sus feligreses y Asociaciones religiosas de su Parroquia.

A las nueve de la mañana, misa solemne y panegírico por el Párroco al cual deseamos muy feliz fiesta onomástica.

En la capilla la Milagrosa de Santos Suárez y Paz

A las ocho de la mañana, en la capilla de La Milagrosa de Padres Paúles de Santo Suarez Paz, misa armonizada y panegírico de San José por el R. P. Esteban Maestro Juan, Superior de esta residencia Paúl.

La parte musical a cargo del reputado barítono R. P. Ignacio Maestro Juan, C. M.

En la iglesia parroquial de Bauta.

A las ocho de la mañana, misa de comunión general en la iglesia parroquial de Bauta para las Asociaciones de las Parroquias de Bauta y y Caimito en honor de su amadísimo Párroco, R. P. José María Fernández Gayol a quien deseamos un feliz día de su Santo.

Los coros de las Congregaciones de Hijas de María de Bauta y Caimito, bajo la dirección del maestro Manuel Fernández, interpretarán la parte musical.

En la iglesia parroquial del Cerro.

A las ocho de mañana, misa de comunión general.

A las ocho y treinta, misa solemne y sermón en honor del Patriarca San José.

Invita el Párroco R. P. Alfredo Muller.

En la parroquia de Guanajay

A las ocho de la mañana, misa de comunión de las Asociaciones parroquiales en honor del popular Párroco de Guanajay R. P. José María García del Valle como homenaje en sus días.

A las nueve de la mañana, misa solemne y sermón.

Deseamos al buen Párroco de Guanajay un feliz día de su fiesta onomástica.

Fiesta a San José de la Montaña en Candelaria

En la capilla de la finca El Sostenido en Candelaria propiedad de la señora Nena Alegret de Ruiz, esposa del Honorable señor Alcalde de la expresada localidad, se celebrarán los siguientes cultos en honor de San José de la Montaña:

A las ocho de la mañana, misa de comunión general.

En esta misa harán su primera comunión un grupo de niños, especialmente preparados por la señora de Ruiz.

A las nueve de la mañana, misa solemne y sermón.

En Cuba no es fiesta de precepto San José

Debemos advertir a nuestros católicos lectores, que en Cuba no es fiesta de precepto, el día de San José. No hay pues obligación de oir misa, pero es día de suma devoción, por lo cual deben los fieles esforzarse por oir misa y a ser posible comulgar por ser San José, Patrono Universal de la iglesia y Abogado de la Buena Muerte.

Todos deseamos, una buena muerte, pues a pedirsela a San José, que como afirma Santa Teresa de Jesús: «Jamás me ha dejado de conceder gracia que le haya pedido.»

«Pruébelo quien no lo creyere, y se convencerá por sí mismo.»

Una sola consideración nos lleva a esta convinción:

San José es el esposo de la dispensadora de todas las gracias, la Santísima Virgen María, qué podrá negar a su Esposo la Madre de Dios y Madre nuestra? Nada!

La misma Virgen María, hizo saber a diferentes Siervas de Dios, cuántas gratas le eran las personas que honraban a su Castísimo Esposo San José.

Indulgencia Plenaria en todas las iglesias parroquiales de Habana y Pinar del Río

Todos los fieles que confesaren y comulgaren el día de San José, pueden ganar indulgencia plenaria, visitando su iglesia parroquial, orando según las intenciones del Sumo Pontífice.

Esta singular gracia fué otorgada por S. Santidad Pío XI, m. r., por un septenio para las iglesias parroquiales de las Diócesis de la Habana y Pinar del Río, a petición del Prelado de las mismas Monseñor Ruiz.

Lo que nos complacemos en comunicar a los fieles de ambas Diócesis, en cumplimiento de lo ordenado por nuestro celoso Pastor, Monseñor Manuel Ruiz, Arzobispo de la Habana, y Administrador Apostólico de Pinar del Río.

El día de San Gabriel Arcángel

El día de San Gabriel Arcángel, que hasta 1926 se celebraba el 18 de marzo, ha sido fijado, desde el referido año, por disposición de la Santa Sede para el 24 de marzo, para celebrarse en la iglesia Universal con misa propia.

No, es hoy 18 de marzo la festividad de San Gabriel Arcangel, sino el jueves 24 del actual.

Anuncios CLASIFICADOS de ULTIMA HORA

Más ANUNCIOS CLASIFICADOS de ULTIMA HORA en la página 20

Profesionales

1 ABOGADOS Y NOTARIOS

DIVORCIOS

Muy rápidos, a plazos cómodos, en toda la República. Cubanos y extranjeros, desde 20 pesos. Matrimonios en su domicilio. Ciudadanías. Divorcios dentro de los primeros 15 días. De 3 a. m. a 6 p. m., Obrapía 17. Dr. Angel Fernández.

COMPRAS

9 CASAS

COMPRO UNA CASA, QUE SU VALOR sea de $4,000 a $10,000, de Belacoaín a Prado y de Reina al Mar. Manuel Piñol, Obrapía 17.

COMPRO CASA DE SALA, COMEDOR, dos cuartos, en buen estado. Que esté en La Habana, o en barrio inmediato, cerca tranvías. Dirigirse: Sra. Hortensia, Cuba núm. 6, bajos.

17 MUEBLES Y PRENDAS

M-9603: "LA CONFIANZA"

Compro, vendo, cambio: máquinas escribir, coser, contadoras, burós archivos. (Joyas en general). Muebles modernos y toda clase objetos de arte, pianos. Suárez número 7, esquina a Corrales: M-9603

COMPRAS

15 MAQUINARIAS

COMPRO MEZCLADORA, DOS SACOS, motor petróleo 7 HP. Precio económico. Sr. Monte, 6 y 11, Vedado. Informes: F-5438, fabricante de mezcladora.

Arrendamientos

A-1 FINCAS RUSTICAS-URBANAS

SE ARRIENDA LA ESTANCIA GUA, sabacoa, carretera de Guanabacoa, lindando Luyanó, más de una caballería, dos casas de campo, corrales buenas tierras de siembra, arboleda, puede adquirirse mucha agua. Telf. F-5109 o Caserío Luyanó. Caria.

VENTAS

48 CASAS

VENDO UNA CASA EN EL VEDADO con 5 cuartos y garage en $7.700; otra en Luyanó en $3.200. D 403, F-4973

SE VENDE EL LUJOSO CHALET de una planta, calle 8, entre Quinta y Séptima Avenidas, reparto Miramar: $3,250 contado y $4,000 con comodidades. Dueña la vive. Informes: Telf. FO-2189.

OPORTUNIDAD: VENDO MI CASA, acabada de fabricar, en lo mejor de Luyanó, calle Guasabacoa y Emna, pegado a Concha y Fábrica: $3,800, libre gravámenes. (No la alquilo). Llaves al lado. Dueña: Telf. FO-2189.

VENDO EN $3,500, OMOA 59, PROXIMA a Tejas, entre dos Calzadas, 6 por 24. Está vacía: sala, saleta, 3 cuartos, baño, gran cocina y patio. Llaves e informes: Omoa 53, altos: M-7720. No corredores.

HOSPITAL CALIXTO GARCIA

Director: Dr. M. Costales Latatú. Cirujano de Guardia: Dr. José Lastra. Médicos de Guardia: Dres. Amézaga y Tamayo.

INGRESOS: Ramón Echemendía, Dolores López, Abelardo Cabreiro, Antonia Jiménez, Domingo Cheneca, Juana González, Luis Rodríguez, Eusebia Acosta, Antonia Martínez, Angel García, Onelia Bello, Clara Socarrás, Hilda Martínez, Bernardo Miranda, Rufino Herrera, Andrés Gutiérrez, Aida Ontolasa, Juana Rey, Avelina Ramírez, Fernando Segler, Armenio Boy, Otilio Rodríguez, Adolfo Faedo, Sonia Guerra, Miguel Mustell, Serapio García, Cecilio Pando, Magdaleno Falcón, Carlos Piñera, Domingo Mendoza, Plegonia Benítez, Edelmira Salgado, Gregoria Trujillo, Mercedes Ruiz, Cristóbal Domínguez, Ernesto Pérez, Policarpo Rivero, Luis Díaz, Ramona Herrera.

Total: 39 ingresos.

ALTAS: María Pérez, Manuel Marrero, Irene Fuentes, María J. Hernández, Antonia Achan, Georgina Pita, Gustavo Báez, Celestina Cardoso, José Felipe Alfonso, Cristóbal Montiel, José Bango, Juan Lazo, Celestino Valdés, Víctor Suárez, Genoveva Sánchez, Bartolo Rivero, Joaquín Fendro, Mario Ruiz, Irene Ruiz, Caridad Ordóñez, Francisca Núñez, Mariana Morales, Leonardo Moreno, Pola Santa, Lilia Martínez, Belén Martínez, Angel Lee, María González, Pastora Gascón, Pedro González, María L. Garser, Pedro Castillo, Pura Arteche, Ramón Amador, Justo Ayala, Ramón López, Luis Fernández.

Total: 37 altas.

OPERACIONES: Francisca González Hernández, Apendicectomía, doctor Canosa. Flora Fernández, Colpotomía, doctor Solís Linares. Julio Rodríguez, Tranfusión, doctor Tarafa. Alfonso López, Elucleación, doctor Lastra.

Total: 5 operaciones.

Radiografías: 50.

LA PATRULLA POLICIACA

TITINA LA MECANOGRAFA

EL PATO PASCUAL

EL PROFESOR NIMBUS

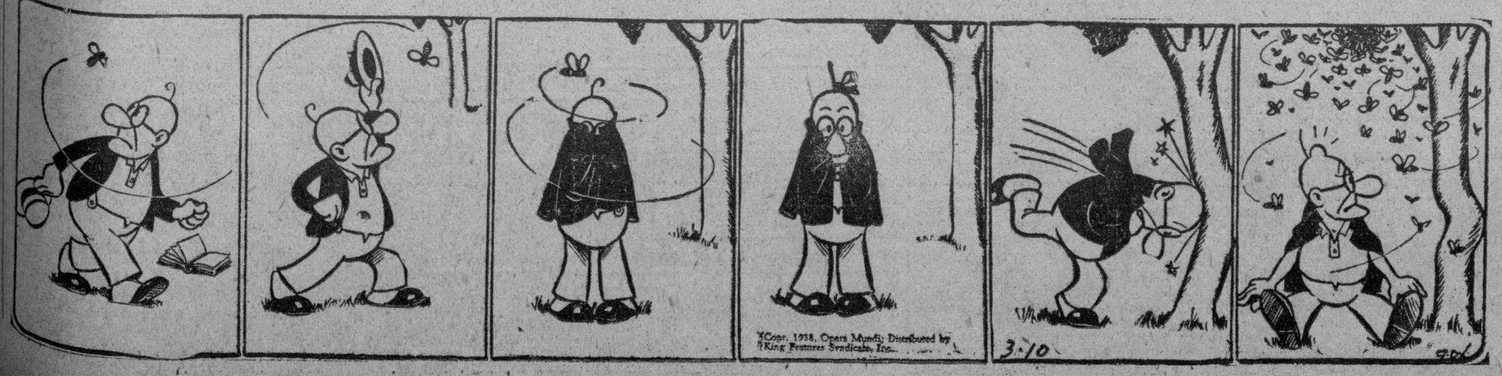

RAREZAS del CINE

Por el Capitán Roscoe Fawcett

M.E.C.D. 2016

Anuncios Clasificados de Ultima Hora

Más ANUNCIOS CLASIFICADOS de ULTIMA HORA en la página 19

VENTAS

48 CASAS

LA SIERRA. SE VENDE CHALET construcción primera, calle céntrica, dos rutas guaguas, cuatro cuartos, dos baños, rentando 50 pesos. Informa Padrón M-7703

EN LO MEJOR DE COLUMBIA, CAsa de portal, jardín, 2 cuartos, techos monolíticos: $2.200; otra, muy próxima colegio Belén: $1,500; dos buenas propiedades, rentando $40.00, en $4,250. Prado 19: M-6513.

PROXIMA A LA ESQUINA DE TOyo: sala, saleta, 2 cuartos: $2.200; 4 casitas, rentando $60.00, en $4,500; otra, inmediata Calzada Luyanó, sala, comedor, 3 cuartos: $1,400; otra, portal, 2 cuartos, etc., $1,000. Prado 19: M-6513.

BARRIO PILAR: SALA, COMEDOR, 3 cuartos: $2,900; calle Aguila, 3 plantas, moderna: $14,000; otra, dos plantas, muy próximo Capitolio: 12,000 pesos; calle Hospital, buena renta: $8,000. Prado 19: M-6513.

VIBORA: MODERNA, TECHOS MOnolíticos: $2,500; otra, calle Concepción: $2,700; Santos Suárez, gran propiedad, con 328 metros, magnífica renta: $2,500; calle Juan Bruno Zayas, moderna casa de 4 cuartos, jardín, etc., $4,500. Prado 19: M-6513.

SANTOS SUAREZ GANGA

Vendemos chalet en $4,500, situado en Luis Estévez, próximo a Juan Delgado. Mide 400 metros, compuesto de jardín, portal, sala, 4 cuartos, baño completo, comedor y traspatio con frutales: M-8182 y FO-2188.

PARA RENTA, VENDEMOS CAsa, calle San José de Belascoaín a Galiano, dos plantas, rentando 250 pesos con una superficie de 300 metros. Precio: $18.000.00. Informan: Quintana e Hijo, Chacón Nro. 23. M-8182

AMPLIACION DE ALMENDARES, vendo chalet dos plantas moderno, en $7.000-00, compuesto de: jardín, portal, sala, vestíbulo, comedor, cocina, 1 cuarto y servicio de criados, garage y traspatio; altos: 5 cuartos, baño en colores y dos terrazas, mide 552 varas, de superficie. Quintana e Hijo, Chacón 23. M-8182

REPARTO LA SIERRA, —VENDO gran chalet dos plantas en 13.500 pesos, compuesto de jardín, portal, sala, hall, recibidor, comedor, cocina, 2 cuartos y baño completo, garage y 2 cuartos de criados, patio y traspatio. Altos: 4 cuartos, gran baño y dos terrazas. Costó $50.000. Informan: Quintana e Hijo, Chacón 23, M-8182.

GANGA. VENDO 2 CASITAS MADEra en la playa Santa Fé, precio situación. Informan Ayuntamiento Nro. 2, esquina Peñón 4-10 p.m. Cerro

49 SOLARES

SE VENDE SOLAR

Esquina Moreno y Esperanza, Cerro 750 metros. Ganga. Obispo 52, Casa Wilson.

VENDO UN SOLAR EN EL BARRIO del Pilar, muy cerca de Monte, 20 por 20 metros, $7.00; otro J. Bruno Zayas cerca General Lee, medida: 6x30, $1,300. Informan Flores 324 esquina Enamorados, J. Teseiro.

VENDO PRECIOSO SOLAR JUAN Delgado entre Milagros y Libertad situado entre las casas Nros. 207 y 213, mide 792 varas. Excelente vecindario. Su dueño: Juan Delgado 255 teléfono I_3308

VENDO BARATO ESPLENDIDO SOlar Revolución entre Avenida de Acosta y Antonio San Miguel. Media cuadra del parque Emilia Córdova y dos cuadras de la Calzada, 904 varas. Su dueño Juan Delgado 255, teléfono I-3308

VENDO HERMOSA PARCELA DE terreno. Inmejorable situación, mide 6,168 varas, Con frente a las avenidas Antonio San Miguel (adoquinada), Avellaneda y Lagueruela. Una cuadra del Parque Córdova. Terreno alto y llano. Muchos frutales. Aproveche esta oportunidad. Su dueño: Juan Delgado 255 teléfono I-3308

VEDADO: CALLE PASEO, VENDO terreno de esquina, con alguna fabricación que renta. Situado en la loma y brisa, a $22.00 metro. Informes: Guillermo del Monte, Habana 84: M-2474.

VEDADO: CALLE 23, ESQUINA A 10, fabricación sólida, de 2 plantas, acera sombra. Vendo un lote chico, a $40.00 el metro. Guillermo del Monte, Habana 84: M_2474.

VENDO SOLAR: AMPLIACION DE Almendares, calle Sexta esquina a Trece, hace esquina, sin gravamen. Mide 23 varas frente, por 46 fondo. Total: 1,058 varas planas. Leyte Vidal: M_2222.

50 FINCAS RUSTICAS

HERMOSA FINCA, DOS CABALLErías, frente Carretera Central, próximo a Punta Brava: $14,000, más pequeños adeudos. Tierras llanas, coloradas fondo, de inmejorables cultivos, pudiéndose apreciar que es una riqueza por lo sembrado que existe. Abundante agua por turbina de 6, inagotable para regadío continuo. Fábricas, palmeras, flores, frutales. Benítez, Malecón 304, bajos, esquina a Escobar, 12 a 3 y 7 a 10 a. m.

FINCA UNA CABALLERIA, FRENte carretera, 31 kilómetros Habana: $2,800, reconociendo pequeña hipoteca, superiores terrenos, cuajada frutales, más 500 palmas. Muy buena para aves, cerdos, cultivos, recreo. Tiene dos casas habitables. Lugar salutífero. Benítez, Malecón 304, bajos, esquina a Escobar, 12 a 3.

51 ESTABLECIMIENTOS

FUENTE DE SODA, CON MESAS. Casa acreditada, cines cercanos, punto inmejorable, pocos gastos. Se vende barata, por no poderla atender. Informes: Higinio García.

VENDO UNA BODEGA, SOLA EN esquina, en Arroyo Apolo, contrato 8 años. Alquiler: $15.00, con vivienda. Me urge por asunto de familia. Hay mucho barrio. Informes: Indio y Monte, Benito, café.

GRAN BODEGA EN CALZADA, SOla esquina, precio $900.00, alquiler $25.00, con casa para familia; otra, barrio Sitios: $700.00, alquiler $17.00; lechería, calle comercial, amplio contrato, alquiler $30.00, venta diaria $30.00, vende a 5 centavos: $1,500; vidriera tabacos, calle Monserrate: 1,400 pesos. Informes: Carballo, café «La Diana», Reina y Aguila.

53 AUTOMOVILES - ACCESORIOS

VENDO EN $180.00, MI AUTOMOVIL Ford 1930, Sedán, chapa particular, dos puertas. Hace 32 kilómetros por galón. Motor a toda prueba; F-4676.

VENTAS

54 MAQUINARIAS

CABARETS ACADEMIA DE BAILES

Se vende potentísimo aspirador, acondicionador y renovador de aire, 110 y 220 volts, sólo 250 vatts hora consumo. Diámetro: 36 pulgadas, numerosas paletas. Aspira increíble volumen aire nuevo. Se da barato. Informes: José Esparraguera, Telf. A_7994, Habana Nro. 128, altos.

56 MUEBLES Y PRENDAS

VENDO TODOS MIS MUEBLES, JUEgo cuarto 3 cuerpos, comedor renacimiento, cuero repujado, sala, o recibidor, arte moderno, máquina Singer ovillo, radio, Belascoaín 52, lado Escuela Medicina.

VENDO DOS JUEGOS CUARTO, 3 cuerpos; juego comedor, caoba, Arte Moderno; una nevera, una máquina de escribir, casi regalado. Véalos: San Nicolás 80, altos, entre San Miguel y San Rafael.

$65.00: JUEGO CUARTO, 3 CUERpos, una preciosidad; otro, caoba escogida, chifforrobe 3 cuerpos, diseño original, preciosa coqueta, no usados. Hoy, negocio. No mueblistas. San Miguel 135, bajos: U_1334. Sergio, a todas horas.

FAMILIA VENDE LUJOSO CUARto tres cuerpos nuevecito, preciosas lunas, $70; otro regio completo, chiforrober $95; comedor renacimiento $63; sala finísimos, $48. Escobar 9. San Lázaro y Lagunas.

APROVECHE! ORIGINAL JUEGO DE cuarto, Ojo Perdiz, chifforrobe desarmable, tiradores tubulares; otro de cedro, perfecto acabado; comedor, barato. Todo nuevo, San Miguel 172, esquina a Gervasio.

FAMILIA VENDE LUJOSO CUARTO moderno, 3 cuerpos, butacón y tiradores largos: $125.00; regio comedor Renacimiento: $95.00; recibidor: 40 pesos; lámpara madera: $25.00 y nevera de botellón, Salud 54, entre Escobar y Lealtad.

59 RADIOS

VENDO ESTOS RADIOS QUE GArantizo de paquete como podrá ver. Dos Philcos último tipo de seis tubos, Uno gabinete panel inclinado $125, otro automóvil, modelo más avanzado que los de plaza $60. Valen $160 y $90 de contado. Calzada Cerro 689, depósito Jupiña.

61 DE ANIMALES

SE VENDE UNA NOVILLA, DE RAza Holstein, garantiza 15 litros. Para informes: 6 y 39, Vedado. Bolaños.

62 OBJETOS VARIOS

SE VENDE UN DICTAFONE Y APArato eléctrico, para pulir discos. Todo en perfectas condiciones. Puede verse: Manzana de Gómez 521, en horas de oficina.

GANGA —VENDO UNA VIDRIERA nueva propia para dulces o tabacos y quincalla. Y una mesa de billar de Viuda con tacos y colas. San José y Belascoaín (café) Telf. U-6900

ENSEÑANZAS

75 PROFESORAS - PROFESORES

SEÑORITA BACHILLER, SE OFREce para dar clases a domicilio, o en colegio. Especialidad: Matemática. Señora desea coser en casa particular, Paula 88, bajos, esquina a Picota.

INGLES PROFESOR AMERICANO, con títulos de dos Universidades. Ex-Catedrático Instituto Militar. Método rápido, práctico, moderno. Duncan Thomas, San Rafael 37 altos. M_2645 departamento 2.

ACADEMIA
GREGG ACADEMY
Taquigrafía, Mecanografía, Inglés. Comercio.
PROFESOR RICHARDSON
DIRECTOR.
Manzana de Gómez 514 Telf. A-9798.

76 COLEGIOS

COLEGIOS AMERICANOS

Al alcance de todas las fortunas. Catálogo e información gratis. Profesor Richardson. American Schools Bureau. Manzana de Gómez Nro. 514, teléfono A_9798

ALQUILERES

82 APARTAMENTOS

ALQUILO APARTAMENTOS MODERnos, sin ruído, polvo, ni mosquitos, únicamente en edificio de 8 pisos. Sótano para garage. Lens Court, 6 esquina a 11, Vedado.

83 DEPARTAMENTOS

SE ALJUILA AMPLIA SALA, CON balcones a la calle y toda asistencia, si se desea, en San Lázaro 134, altos, casi esquina a Aguila, para matrimonio, persona sola u oficina. Precio módico, Hay teléfono.

84 HABITACIONES

SAN JOSE 9, ENTRE AGUILA Y Galiano, alquilo una habitación con balcón calle. Casa de familia distinguida. Pido y doy informes. No niños y no más de 2 personas.

SE ALQUILA UNA HABITACION A hombres solos o matrimonio se cambian referencias, Estrella 179, altos.

VEDADO. ALQUILO HERMOSA HAbitación con comidas. Magnífico baño y todo servicio. I 161 Teléfono: F-7453

HABITACION AMPLIA, CERCA UNIversidad, se alquila a señorita o matrimonio). Hospital Nro. 11 único inquilino.

ALQUILO HABITACION FRESCA Y ventilada a matrimonio o dos compañeros, lugar cénrtico. Cambio referencias, Amistad 87 y medio, altos.

SE ALQUILAN DOS HABITACIONES en casa particular, amplias y frescas, con balcón a la calle, agua fría y caliente a todas horas, para hombres solos o a matrimonios sin niños. Lucena 15 y medio, primer piso, letra B., esquina a San Rafael.

CON TODA ASISTENCIA, ESPLENdidas habitaciones, alquilo a precios razonable, en mi residencia de San Rafael 302, al lado Universidad. Hay garage y teléfono.

ALQUILO UNA AMPLIA HABITAción con balcón a la calle, en casa moderna, con baños completos. Empedrado número 17, casi esquina a Cuba. Telf. A5-5441.

LAMPARILLA 20, PRIMER PISO. Casa de moralidad, con apartamentos y cuartos, frescos y cómodos. Precio de situación.

85 NAVES - LOCALES

SE TRASPASA UN LOCAL DE ESquina con contrato y licencia para carbonería, San Isidro 67. Informan en el garage.

ALQUILO AMPLIO LOCAL, PROPIO para industria, comercio o depósito, San Nicolás entre Reina y Salud. Telf. A-9071. Informan al lado.

87 HABANA

ALQUILO CASA UNA PLANTA Desagüe 61 entre Oquendo y Franco, sala, comedor, dos habitaciones, patio, baño, cocina, baratísimo. Llave Desagüe 55 casi esquina a Oquendo.

CRESPO Nro. 35, BAJOS, LA LLAVE enfrente, Informan F-3340

ALQUILERES

87 HABANA

VIGIA 31, LETRA B SE ALQUILA sala, recibidor, 3 habitaciones, baño completo, patio, cocina. Informes: F-5631. Puede verse de tres a cuatro de la tarde.

ALQUILER, GERVASIO 17 A ALTOS sala, saleta, cinco habitaciones, baño intercalado, comedor, cocina, servicio de criados. Abierta de 2 a 6. Teléfono F-4262

SE ALQUILAN ALTOS DE SAN NIcolás 54, entre Concordia y Virtudes, al fondo Iglesia de Monserrate.

SE ALQUILAN CASAS SIN ESTREnar, ventiladas y lujosas: sala, vestíbulo, tres habitaciones, buen baño, comedor, cocina y servicios criados. Monte 65, edificio Fraternidad, al lado Ten Cent.

ALQUILO: COMPOSTELA 177, ALtos: sala, comedor, tres cuartos, patio y servicio intercalado, otro para criados, cocina y patio. Informan: altos, Telf. A-6948.

CONSULADO 7, CASI ESQUINA A Prado. Se alquila excelente piso alto con todo confort moderno. Hay elevador permanente. Informa el portero.

CASA DE PLANTA BAJA: SALA, tres habitaciones, comedor, cocina y servicio completo, moderno, con agua caliente y fría y gabinete. Alquiler: $40.00. Hospital 25, entre San José y Valle.

MANRIQUE 24, ELEGANTE TERCER piso: sala, recibidor, 3 cuartos, galería, lujoso baño, comedor, cuarto y servicio de criados. Precio: $45.00. Informan en los bajos.

JOVELLAR 54, ENTRE ARAMBURO y Hospital, magnífico piso alto: sala, saleta, tres cuartos grandes, baño completo intercalado, comedor, cuarto y servicio criados. Informes en la misma.

SE ALQUILA: $40.00, UNA HERMOsa casa de esquina, con cinco habitaciones, en 7 y 16, reparto Almendares: FO-1381.

SE ALQUILAN LOS ALTOS DE SAN Lázaro 37, entre Industria y Cárcel, compuestos de sala, saleta, baño intercalado, 4 habitaciones, cuarto de criados, servicios sanitarios, comedor y cocina. Informan en la misma.

GERVASIO 133, ENTRE SALUD Y Reina, se alquilan los bajos para familia, con sala, saleta, tres cuartos, comedor al fondo y demás servicios. Informan: 133-A., altos.

ESCOLAR 175, BAJOS, ENTRE MAloja y Sitios, modernos bajos, con 2 habitaciones, baño, sala y comedor. Llave en la misma. Informes: Telf. A-8398.

SAN NICOLAS 130, ENTRE SALUD y Reina, casa moderna: sala, comedor, cuatro habitaciones y un gran patio. Llaves en la misma, derecha, o Lamparilla 60.

SE ALQUILA CASITA, GLORIA 79. La llave en la bodega, esquina a Angeles, Dueño: Castillo 45, bodega.

88 VEDADO

VEDADO: SE ALQUILAN MODERnos y frescos altos, en calle 21 número 1059, entre 12 y 14: sala, comedor, tres dormitorios, hall, baño completo, cocina, cuarto y servicio de criados. Llaves en los bajos. Informes: Obispo 16.

SE ALQUILA PISO BAJO, CALLE I. número 468, entre 21 y 23, con portal, sala, dos habitaciones, baño intercalado, comedor, patio y cocina, acera de brisa. Informes en la misma.

SE ALQUILA LA HERMOSA REsidencia de Línea 710, esquina a Paseo, Vedado, con todas las comodidades. Informan en la misma, de 9 a 1 y de 2 a 6.

SE ALQUILA: 21 ESQUINA A 4, ALtos modernos, con sala, recibidor y dos habitaciones. La llave en la bodega. Telf. F-6095.

90 MARIANAO - REPARTOS

ALQUILO LUJOSA CASA EN EL REparto La Sierra, calle C., entre 32 y 34, compuesta de dos plantas. Planta baja: portal, sala, recibidor, 4 cuartos, 2 baños, comedor, pantry, cocina, garage, cuarto y servicio de criados, cancha handball. Planta alta: 3 cuartos con su baño. Informes: calle 12, entre Primera y A., reparto Almendares.

LA SIERRA: CALLE 9, ENTRE 4 Y 6. Se alquila casa con 4 cuartos, garage y comodidades correspondientes. Llaves al lado. Informes: Telfs. F-2409 y A_7719.

ALVAREZ Y ROJAS

La Sierra: calle Tercera entre Ocho y Diez, alquilo lujosa y amplia residencia, dos baños colores, amplios dormitorios, garage y patio. Informan en la misma. Telf. M-3802.

AMPLIACION DE ALMENDARES: alquílase chalet de dos plantas: sala, comedor, 3 habitaciones y demás comodidades. Calle 13 y Primera. Informan: U-5856.

91 JESUS DEL MONTE - VIBORA

ALQUILO: $30.00, CORREA NUMEro 154, altos, entre San Benigno y Flores, Jesús del Monte: terraza, recibidor, sala, 3 habitaciones, pasillo, baño, comedor, cocina y servicio criados. Leyte Vidal: M_2222.

CASITAS MODERNAS, CON TODO servicio independiente y luz a $12.00 preciosas, Véalas y la alquilará, Altarriba 114, entre San José y San Lis, Jesús del Monte.

93 LUYANO

ALQUILO: RODRIGUEZ 19_E., ALtos, esquina a Fomento: terraza, sala, saleta, 2 habitaciones, baño y cocina.

94 LAWTON - BATISTA

ALTOS MODERNOS: SALA, COMEdor, dos cuartos, baño intercalado, calentador. Calle B. esquina a 14, reparto Lawton, en $17.00. La llave en la misma.

97 GUANABACOA, REGLA Y CASA BLANCA

PARA ALQUILAR SUNTUOSA RESIdencia, nada falta: moderna, alegre, Verla, de 3 a 5. Precio: verdadero regalo, calle Concepción número 62, esquina Bertemati, (quinta de Lourdes), Guanabacoa.

98 ALQUILERES VARIOS

PLAYA GUANABO: ALQUILO DOS casas mampostearía, amueblada una 2 habitaciones, otra 3 habitaciones, portal, sala, comedor, cocina, por año o temporada de Verano. Informes I-6550

SE SOLICITAN

102 AGENCIAS - COLOCACIONES

AGENCIA «JOSEFINA»: M-3339

Morro número 3, esquina a Genios, edifiio Gómez. Si quiere colocarse bien, véanos. No cobramos adelantado. Tenemos: cocineras, criadas, choferes, pinches, manejadoras, criados y cocineros, con recomendaciones.

103 CRIADAS - CRIADOS

SE SOLICITA UNA JOVEN BLANca, para los quehaceres de casa chica de corta familia. Galiano 110, primer piso.

SOLICITO UNA CRIADA DE MANO. Sueldo: 10.00. Que duerma en la colocación. Dr. Castroverde, 9 entre 4 y 6, La Sierra.

SE SOLICITAN

103 CRIADAS - CRIADOS

SOLICITO CRIADA DE MANO MAnejadora y cocinera, sueldo 12, 15 y 20 pesos. Venga rápdamente o llame a Miguel Herrera 12 entre 11 y 13, Vedado, F1_7142

104 COCINERAS Y COCINEROS

SE SOLICITA UNA BUENA COCINEra de color que sepa su obligación y traiga referencias. Sueldo $15.000. Baños 409 apartamento 310 entre 17 y 19. Vedado.

SE SOLICITA UNA MUCHACHA JOven blanca para cocinar que duerma en la colocación y otra para hacer limpieza con referencias Amargura 71 altos.

SOLICITO UNA COCINERA QUE sea joven, que sepa hacer comida fina y variada, para tres personas. Que haga limpieza y duerma en la casa. Sueldo: $15.00. Infanta 806.

SOLICITO ESPAÑOLA, PARA COCInar y limpiar casa chica. Informes: Mazón número 34, tercer piso, entre Zapata y Valle, de 9 a 10 a. m., solamente.

SOLICITO COCINERA QUE SEPA hacer dulces y no sea muy joven. Que tenga referencias y duerma en la colocación. Calle 18 número 40, altos, esquina a D., Almendares: FO-1162.

SE SOLICITA MUJER SERIA Y FORmal, que sepa cocinar y limpiar. Casa muy chica, matrimonio con dos niños. Se da buen trato. Estar todo el día, pero no dormir. Sueldo: 10 pesos. Se exigen referencias, Virtudes 134, primer piso, de 9 a. m. a 5 p. m.

105 MANEJADORAS

SE SOLICITA UNA MANEJADORA, que sepa su trabajo y con recomendaciones de buenas casas donde haya trabajado. Se da buen trato y buen sueldo. Bruzón número 23, entre Luaces y Montoro. Dr. E. Márquez. Informes: Telf. U_6053.

114 AGENTES - VENDEDORES

SEÑORITAS RELACIONADAS, PUEden ganar $2.00 o $3.00 diarios, recomendando artículos de tocador e higiene, necesarios en toda familia. Precisa disponer de $2.70, cantidad que se le devolverá. Para informes: preguntar por el Sr. Yaner, de 11 de la mañana a 1 de la tarde, en San Rafael número 135, altos, entre Belascoaín y Gervasio.

115 OFICINISTAS

NECESITO MECANOGRAFA PARA oficina de contabilidad, y un joven para departamento ventas. También necesito una camarera, un camarero, un chofer y un criado. Sueldo: $30.00. Compostela 58, agencia.

117 SOLICITUDES VARIAS

SE SOLICITAN UN HOMBRE Y UN muchacho, que entiendan de todos los trabajos de campo. Calle 17 número 609, entre B. y C.

SE SOLICITA UN MATRIMONIO SOlo para encargados de una casa chica. Se da un cuarto chico y $6.00. Informan: Compostela 71.

LAS BUENAS BORDADORAS, CASI siempre encuentran trabajo de bordados y a buen precio, en los Almacenes Bellita. Informes: de 9 a 11 a. m., en Neptuno esquina a Amistad, por Neptuno, último piso.

DOS VACANTES PARA PERSONAS de aspiraciones, de buena presencia y con referencias. Infórmese con el Sr. A. S. Torres, Manzana de Gómez 309.

SE OFRECEN

118 CRIADAS-CRIADOS

SE OFRECE UN AESPAÑOLA DE 30 años para cuartos, coser y cortar por figurín, desea casa de moralidad, tiene referencias. Telf. A-8845, para llamar de 9 a 4 de la tarde

SE DESEA COLOCAR UNA JOVEN de color, del campo, para criada de mano o para matrimonio solo, sabe cumplir con su obligación, está acostumbrada a trabajar, menos de $12 no se coloca. Teléfono F_6230 pregunten por María Josefa.

SE DESEA COLOCAR UN MUCHAcho de criado de mano. Tiene referencias. Telf. I-5658.

SE DESEA COLOCAR UNA BUENA criada de mano. No le importa ir a las afueras. Tiene referencias y le gustan los niños: F-3164.

SE OFRECE UNA BUENA CRIADA, o manejadora, del país, Telf. F1-6171.

SE DESEA COLOCAR UNA ESPAñola, de criada de mano o de cuartos. Es seria y formal: A5-1831.

SE OFRECE UN JOVEN ESPAÑOL, para criado o ayuda de cámara, acostumbrado a todo servicio delicado. Ha trabajado en buenas casas y tiene buenas referencias. Telf. F_6136.

SE OFRECE UNA MUCHACHA BLANca, del campo, para criada de mano. Sueldo $15.00. Informes: Telf. F-4665. Pregunten por Delia.

SE DESEA COLOCAR UN JOVEN ESpañol, de criado de mano o de ayuda de cámara. Tiene buenas referencias. Informes: A5-2561.

SE OFRECE UNA SEÑORA ESPAÑOla, para criada de mano. Duerme en la colocación. Prefiere Vedado. Informes: X-2713.

SE OFRECE UNA CRIADA DE MAno. Tiene buenas referencias. Telf. F1-7142.

SE DESEA COLOCAR UN ESPAÑOL, de criado de mano o portero. Tiene referencias. Telf. F-6050 y F-3585.

SE DESEA COLOCAR UNA MUCHAcha de criada de mano o de cuartos. Menos de $18.00, no molesten. Tiene referencias, Telf. M-5428.

119 COCINERAS-COCINEROS

SE OFRECE COCINERO ESPAÑOL para casa particular o comercio, cocina a la española c,riolla y francesa. Sabe de repostería, tiene referencias. Es hombre solo y sale al campo. A-0347. Aguila 75

SE DESEA COLOCAR UNA BUENA cocinera, hace plaza y no le importa salir a los repartos. También cocina y limpia a matrimonio. Telf. F-3164.

SE OFRECE UNA BUENA COCINEra del país. Tiene referencias. Telf. F1-6171.

SE DESEA COLOCAR UNA ESPAñola, de mediana edad, para cocinar a matrimonio solo o corta familia. Tiene referencias, es limpia y trabajadora. Telf. U-1152.

EXCELENTE COCINERO REPOSTEro asiático, sabe cocinar criolla, española y americana, entiende bien su obligación, tambi;n tiene recomendaciones casa familia, desea colocarse casa particular. Informan: Zanja Nro. 8, 2o piso, Llame: José Chang, M_4568

SE DESEA COLOCAR UNA COCINEra de color, es cumplidora y no le importa hacer alguna limpieza. Lo mismo se coloca para criada o manejar solamente. Informes: F_7261.

SE DESEA COLOCAR UNA MUCHAcha española, para cocinar y limpiar a corta familia o matrimonio solo: U-5470.

SE OFRECE UN HOMBRE JOVEN, para cocinar, dependientede café, restaurant, casa de huéspedes o particular, camarero. Va a los repartos. Tiene buena presencia y no tiene pretensiones. Telf. A-8831.

SE OFRECE UNA COCINERA Y REpostera española, para todo el servicio de una señora o matrimonio. Sabe cumplir con su obligación, Telf. M 3648.

SE OFRECEN

119 COCINERAS-COCINEROS

SEÑORA ESPAÑOLA DESEA COLOcarse cocinera repostera. FO-3301.

120 MANEJADORAS

SE DESEA COLOCAR UNA ESPAñola, de mediana edad, para manejadora o dama de compañía. Tiene referencias: F-3164.

SE OFRECE UNA MANEJADORA, O para criada, sale a los repartos o para alguna finca. Tiene buenas referencias y sin pretensiones. Informes: Aguila 231: M_1149.

123 COSTURERAS-MODISTAS

MODISTA Y BORDADORA, CON práctica. Especialidad en ropa de niños y señoras, desea encontrar casa de familia para trabajar, informan Aramburo Nro. 18 altos, entre Neptuno y Concordia.

125 CHOFERES

CHAUFFEUR Y MECANICO MESTIzo con esmeradas referencias. Telf. I-6774 de 7 a 11 a.m. y de 3 a 6 p.m.

SE DESEA COLOCAR UN CHOFER joven, blanco, para casa particular o de comercio, lleva 12 años de práctica y maneja toda clase de máquinas. Tiene buenas referencias de las casas que trabajó. Telf. I-7229.

SE DESEA COLOCAR UN CHOFER mecánico y electricista, blanco, de 26 años. Tiene buenas referencias. Telf. I-6135. Preguntar por Tiburcio Pérez.

126 JARDINEROS

SE DESEA COLOCAR UN EXPERTO jardinero español, puede hacer otros trabajos, como segundo criado, portero, camarero, ayudante cocina, fregar máquinas, etc. Tiene buenas referencias y sin pretensiones. Telf. M-1959.

129 OFICINISTAS

TAQUIGRAFA Y MECANOGRAFA, práctica en trabajos de oficina, desea empleo. Acepta sueldo modesto. Escribir: a García, Departamento de Anuncios Clasificados, DIARIO DE LA MARINA, Habana.

131 OFERTAS VARIAS

SE OFRECE UN MATRIMONIO ESpañol, para una finca; él entiende de jardín y agricultura; ella entiende de cocina. También se ofrecen para casa de apartamentos. Tienen garantía. Informes: Telf. A5-0292.

SE DESEA COLOCAR UN MATRImonio sin niños, ni pretensiones; él, para mecánico y ella para cualquier trabajo de casa familiar, fábricas o casa de comercio: F_6256.

Profesionales

2 PROCURADORES

ME HAGO CARGO DEMANDAS, DIvorcios rápidos, matrimonio notarial, cartas ciudadanía, declaratoria herederos, pasaportes, pensiones, etc. Véame, anticipo gastos. Bufete: Alberto Cuervo. Edificio La Metropolitana, 342. M-2808. O-Reilly y Aguacate.

CIUDADANIA CUBANA

Tramitación rápida de ciudadanías. Seriedad y rapidez. Reclamación de devolución de fianzas de inmigrantes. Telf. I-6798.

3 DRES. EN MEDICINA

DR. A. VENERO

Curación rápida de enfermedades venéreas, impotencia, sífilis, electricidad médica, diaterma, ozoterapia, etc. Cuota semanal. Consultas: de 10 a 12 m. y de 4 a 6 p. m., San Miguel 55, esquina a San Nicolás. Telf. A_9380.

Dr. J. R. Alvarez Chacón
ex-Director de «La Benéfica» del Centro Gallego
HERNISTA
Edificio «América». Jovellar, esquina a N.
Telf. U.-5400 y FO-1361
Cura radical de la hernia, sin recurrir a operación ni al uso permanente del braguero. Desprovista de peligro, dolor y complicaciones de todo género. El paciente puede continuar sus ocupaciones habituales durante el tratamiento.
CONSULTAS TURNO FIJO.

POLICLINICA INTERNACIONAL

Director: Dr. David CABARROCAS

San Miguel 130-B. Consultas: de 9 a 10 a. m. y de 2 a 7 p. m., exceptos sábados y domingos. Por turno: 50 cts., $1.00, $2.00, $3.00, $4.00 y $5.00 consultándose. primero los de más precios. Tuberculosis, Asma, Bronquitis, Reumatismo, Diabetis, Sfilis, Blenorragia, Pielitis, Nefritis, Ictericia, Dispepsia, Vómitos incoertibles del embarazo, con raspado o cura; Neurastenia, Ulcera del estómago, Anemia, Dientería, Paludismo, Apendicitis. «Pobres, consúltense gratis, presentando este anuncio».

DR. ROSAL

Sistema nervioso. Corazón. Medicina interna. Consulta diaria, de 4 a 6, San Miguel 117, bajos, entre Gervasio y Escobar, Telf. U-2342.

DR. J LYON

(De la Universidad de París)

Especialista en la curación radical de las hemorroides, sin dolor ni operación. Consultas diarias de 1 a 3. Consulado 27, altos, esquina a Genios.

DR. MESA RAMOS

PIEL, SIFILIS, VENEREO

Impotencia, Esterilidad, etc. Consultas y tratamientos. 8 a 9 a.m., 5 a 7 p.m. Perseverancia 32, entre Animas y Virtudes.

DRA. AMADOR

Vías digestivas. Niños. Nutrición.

Consultas en Escobar 164: lunes, miércoles y viernes de 1 a 3. Pobres: $1 00. Horas especiales: Telf. I-6686.

DR. ALFREDO COMAS

Especialista del Instituto del Cáncer. Enfermedades venéreas, sífilis, impotencia, afecciones de señoras, tumores del útero y pechos. Aplicaciones del Radium. Horas: de 2 a 5, Telf. M-7728, San Nicolás 70, Habana.

GABINETE UROLOGICO ALEMAN VIAS URINARIAS

Consultas gratis de 7 a.m. a 8 p.m. Tratamientos modernos con Vacunas Alemanas para curar la Gonorrea en pocos dias sin dolor. No importa que sean crónicas o mal curadas. Garantizamos por medios científicos la curación radical. Para consultas y curas reservadas llame al teléfono M-3606. Facilidades de pago. Impotencia, debilidad sexual, piel y sífilis. Jesús del Monte 135, bajos, frente a la Quinta de Dependientes. Habana.

DR. A. VENERO

Curación rápida de enfermedades venéreas, impotencia, sífilis, electricidad médica, diatermia, ozoterapia, etc. Cuota semanal. Consultas: de 10 a 12 m. y de 4 a 6 p. m., San Miguel 55, esquina a San Nicolás. Telf. A-9380.

DR. J. B. RUIZ

Ex-especialista del Centro Gallego de los hospitales de Filadelfia y New York. Especialista vías urinarias, venéreo, sífilis y trastornos sexual. Uretroscopía y Cistoscopía. Consultas de 1 a 3 Trocadero 35.

Profesionales

3 DRES. EN MEDICINA

DR. FRANCISCO J. DE VELASCO

Corazón, Pulmones, Estómago e Intestinos

DR. RUBEN DE VELASCO

Corazón, pulmones, enfermedades de los niños. Consultas de 1 a 3, días laborables. Horas especiales, previo aviso. Salud 34. Telf. M-6068.

DR. A. LABRADOR

Especialidad enfermedades estómago e Intestinos, Flujos crónicos, Venéreos y Sífiles, Corazón, Riñones y Pulmones, inyecciones intravenosas. Se hacen toda clases de análisis. Consultas gratis de 8 a 11. Pagas de 1 a 3. **Angeles 3, entre Reina y Estrella. A-0801.**

DR. JOSE ALFONSO

Ex especialista del Centro Asturiano: ojos, garganta, nariz y oídos. Consultas mutualizables, de 10 a 12 y de 4 a 5: $1.00; de 2 a 4: $3.00. Turno fijo: $5.00. Operaciones módicas, Monte 386. Telf. M-2330.

INSTITUTO HIGIA

ENFERMEDADES VENEREAS (EXCLUSIVAMENTE)

Curación rápida y garantizada de gonorrea reciente o antigua, prostatitis, orquitis, artritismo blenorrágico, sífilis, úlceras chancrosas, impotencia. Ultimos medicamentos. Método indoloro. Diatermia, fulguraciones. CONSULTAS Y RECONOCIMIENTOS GRATIS, de 7 a.m. a 9 p.m. Turnos especiales. Zanja 2, altos, entre Galiano y Rayo. Telf. M-6605

DR. ALEJANDRO MUXO

VIAS URINARIAS

Especialista de la clínica-hospital «Cuatro de Septiembre» y de la quinta «Covadonga», del Centro Asturiano. Cirugía génito urinaria. Enfermedades venéreas y trastornos sexuales. Consultas diarias, de 4 a 7 p. m. **Perseverancia 49, entre Animas y Virtudes. Telf. A-7001.**

DR. CARLOS LAMAR

Asma. Tuberculosis. Bronquitis.

Especializado en la curación del Asma por un procedimiento especial. Tratamiento de todas las enfermedades del pulmón y de los bronquios y la Colitis. Consultas de 1 a 4, martes, jueves y sábados. Virtudes 130, altos. Teléfono U-1809.

DR. OCTAVIO RIVERO

Asma, tuberculosis, enfermedades pulmonares y alérgicas. (Coriza, urticaria)

Ex asistente Servicio del profesor Say. (Barcelona; ex jefe clínico Dispensario Antituberculoso Municipal. Consultas: lunes, miércoles y viernes, 12 a 2 p.m. Hora fija, previo aviso. Campanario 43. M-6258

INSTITUTO DEL VIEJO

NEPTUNO 120

Especializado en el tratamiento de enfermos de más de 40 años. Servicio permanente. Laboratorio. Visitas domiciliarias. Curaciones. Consultas. Electricidad médica. Farmacia, Especialistas. Clínica. CUOTA MENSUAL $1.50 Obsequiamos el primer recibo.

5 DENTISTAS

DR. J. M. GATELL

CIRUJANO DENTISTA

Calle Habana Núm. 98, entre Obispo y Obrapía

Especialista en extracciones, puentes, coronas de oro y platino y dentaduras portizas. Arreglo de puentes y planchas en el día. A los clientes que lo deseen los termino en 24 horas. Facilidades de pago. Consultas de 8 a 8. Telf. A-8335.

DR. ARMANDO CRUCET

Cirujano dental y oral, de la facultal de Pennsylvania y del Garestson Hospital of Oral Sugery. Ex profesor de la Moffit Porcelain Dental School de Filadelfia.

Tratamiento médico quirúrgico de la piorrea alveolar, dentadura de porcelana, cordales impactados, Rayos X, diaterma, electro coagulación. Infrarojo. Alta frecuencia, Rayos Violeta. **Consultas por hora fija.** Paseo núm. 17, entre Línea y Calzada, Vedado. Telf. F-5153.

6 COMADRONAS

CONSUELO RUDA

Comadrona ex_interna de la casa de Salud La Balear», Muchos años de práctica. Consultas gratis Belascoaín 74, altos, esquina a Jesús Peregrino. Telf. U_5824

COMPRAS

9 CASAS

COMPRO CASA EN LA HABANA O cualquier reparto. Si tiene cuartos altos, mejor. Trato directo con los dueños. No quiero corredores. Llame: Telf. X-2668.

EN EL VEDADO, COMPRO CASAS hasta 30,000 pesos, en buen punto y buena fabricación. Las prefiero que tengan reconocida alguna hipoteca moratoriada. Informes Guillermo del Monte. Habana 84: M_2474.

COMPRO CASA PEQUEÑA. OPERAción rápida y al contado. No importa que haya que repararla o arreglar titulación, si se da en proporción. Informes San Lázaro 195, altos: A-9173.

VEDADO: COMPRO CASA PEQUEña, parte alta, con garage, una planta. No importa esté gravada. Informes por escrito a Mario Sánchez, San Bernardino 262, Santos Suárez.

DESEO COMPRAR UNA CASA QUE no pase de $3.000 sin intervención de corredor. Teléfono F-3704 de 8 a. m. a 2 p.m.

COMPRO UN CHALET EN EL VEdado, que su precio sea de 15 a $20.000. Manuel Piñol. Obrapía No. 17.

COMPRO CASA, VALOR DE MIL quinientos a tres mil pesos, Habana o reparto próximo. Informes: San Lázaro 195, altos. Telf A-9173

SE COMPRA UNA NAVE DE HIErro, de uso, de 70x75 pies aproximadamente. Informan Agramonte 2 Regla M-1493 y XO_1310

CASAS, COMPRO: HABANA, VEDAdo, Jesús del Monte, Víbora y Arroyo Apolo, Estrada Mora, San Ignacio 50. Telf. M_7432. Oficina de compra y venta de casas y solares, de 9 a 12 y de 2 a 5.

10 SOLARES

COMPRO UNA FINQUITA QUE ESté cerca de la Habana, que su precio sea aproximadamente de 2 a 9 mil pesos; que la tierra sea buena para cultivos menores y que tenga agua abundante. Manuel Piñol. Obrapía 17.

TENGO MIL PESOS PARA COMprar finca de media a tres cuartos caballería con frente a carretera y no más lejos de 25 kilómetros de la Habana. Buena tierra y agua. Llame al FO-2489 de 2 a 8 p.m.

14 AUTOMOVILES-ACCESORIOS

A PARTICULAR COMPRARIA FORD Sedan 1936 o 1937 de 2 o 4 puertas o auto similar chico. Pago contado. Agencias no. Informes Telf. FO-3408 por Jaime.

SE COMPRAN AUTOS AMERICANOS y europeos, todas clases de metales. Se preparan motores para lanchas y yates. Se construyen piezas de todas clases, 29 y Paseo, Vedado: F1-6172.

17 MUEBLES Y PRENDAS

A-9003: COMPRO ROPA DE CAballero, máquinas de coser «Singer». Pago muy bien y en el acto. Telf. A-9003.

COMPRAS

17 MUEBLES Y PRENDAS

M-6720: COMPRO MUEBLES, MAquinas de coser, escribir, neveras, burós, cajas-archivos, contadoras, lámparas, piezas sueltas, casas completas y objetos de arte modernos: M-6720. Salud 29.

U-1800: COMPRA MUEBLES

Pianos, máquinas de coser y escribir, objetos de arte, plata, porcelana, bronce, libros, antigüedades, neveras, oficinas completas, archivos y lámparas. Todo cuanto represente valor, «El Ras»: U_1800.

A-8277. COMPRO MUEBLES, MAquinas de coser, máquinas de escribir, burós, archivos metálicos, prendas, objetos de arte, baúles, maletas, pianos, pianolas, ropa de hombre. Llame A-8277.

COMPRO ROPA USADA DE CABALLERO

Si usted tiene ropa, zapatos, maletas, en buen estado, Martínez le paga bien. Llame M-2687 Villegas 70, esquina Lamparilla.

U-1488: COMPRO MAQUINAS

De coser y escribir, pianos, radios, lámparas, vajillas, objetos de arte, adornos, figuras de bronce, mármol, estatuas, neveras, relojes, muebles. Todo lo que venda. Negocio rápido: U-1488.

U-5154: COMPRO MUEBLES

Modernos, todas clases y máquinas coser Pagamos más que nadie. Vendemos, cambiamos y aceptamos muebles en fondo. No venda sin antes llamar a Díaz y Chao, Neptuno número 197 y 200: U-5154.

M-2655

COMPRO MUEBLES

A-6628: COMPRO

Muebles modernos, objetos de arte, lámparas finas, máquinas de escribir y coser «Singer». Pago bien. Atención y seriedad. «La Regencia», Suárez 8 y 10.

A-7795: COMPRA MUEBLES

De todas clases. Pagamos más que nadie. También vendemos, cambiamos y alquilamos. No venda sin antes hacer una llamada: A-7795, Vamos en el acto. «La Honradez», Máximo Gómez núm. 85.

COMPRO LAMPARAS FINAS DE uso y objetos de arte. Teléfs. M-8040 y A5-0082

U-6970: COMPRO MUEBLES OBJEtos de arte, vajillas de porcelana y plata, máquina de coser, escribir, pianos, pianolas. Todo lo que tenga por vender. Operac ión rápida. Dinero en mano. U-6970

M-7084. COMPRO MUEBLES MAquinas coser, escribir, objetos arte, lámparas, pianos, porcelanas, libros, cuadros, alfombras, vajillas, diccionarios baúles, maletas, antigüedades, neveras, ropa,. Acudo en seguida. Telf. M-7084

Compro M-9136

Muebles, máquinas de coser y escribir, contadoras, equipajes, lámparas, radios, neveras y objetos de arte. Muebles de oficinas, archivos metálicos, cajas de hierro, divisiones, mamparas, cafés, fondas, barbería, molinos de café. Compro todo. Avise a esta casa. Tenemos gran surtido. Háganos una visita.

COMPRAMOS JOYAS

Antiguas y modernas, con brillantes, zafiros, rubíes y esmeraldas finas, oro, platino, plata y enchapes hasta en pedazos. Objetos de plata, bandejas, juegos de café, cubiertería y otros artículos. Rosarios de oro y plata, con cuentas de perlas, coral, amatistas, etc. Pagamos bien. Vamos a domicilio.

CARBALLAL Y HERMANOS

San Rafael 138, entre Gervasio y Belascoaín, Telf. U-5744.

COMPRAMOS

Máquinas de coser, escribir, archivos, pianos, tapices, alfombras, objetos de arte, baúles, maletas, porcelanas, antigüedades, plata, adornos finos y bronces. **Teléfono: A-9640, La Segunda Imperial**, Corrales 187, esquina a Figuras. Atención rápida, tasación alta.

U-2530: COMPRO MUEBLES. LIQUIda casas completas, pianos, objetos arte, antigüedades, máquinas coser, escribir, burós, archivos, vajillas, objetos porcelana, plata, bronce. Compramos todo. Negocio rápido. U-2530.

18 UTILES DE OFICINA

COMPRO MUEBLES DE OFICINA: máquinas escribir, sumar y calcular, cajas caudales, archivos, sillas giratorias, baúles y maletas, oro, plata y brillantes. Pagamos más que nadie. «La Nacional», Villegas 93: A-9915.

19 LIBROS E IMPRESOS

LIBRERIA MONSERRAT. COMpramos bibliotecas, resto de ediciones y libros en todas cantidades; pagamos como nadie. Llame al Tlef. M.1502 y pasamoc a domicilio. Monserrate 137

COMPRO LIBROS DE TODAS CLAses y en todas cantidades. Pago bien. Voy a domicilio. Dirigirse a José Marí, librería La Escuela en Monte y Egido.

NO REGALE SUS LIBROS ANTIguos, a librerías de viejo. La librería **ALBELA, se los compra, pagándole más que nadie. Belascoaín casi esquina a San Rafael. Telf. U-5783**

Arrendamientos

A-1 FINCAS RUSTICAS-URBANAS

ARRIENDO FINQUITA CON BUNgalow y agua en la carretera Central, a 20 kilómetros de la Habana. Informes: San Miguel 130, altos Unimente de 7 a 9 p.m.

Reparaciones

42 MUEBLES Y PRENDAS

MUEBLES Y DECORACION INTERIOR

Amueble y decore su casa, valiéndose de expertos artistas americanos Verdaderas creaciones, originales y artísticas. Juegos de sala, modelos exclusivos y acabados seos o más piezas, desde $175.00. Juegos de cuarto, diseñados artísticamente, correspondiendo ideas modernas y antiguas, se hacen a la orden y con rapidez. Cortinas regias y finísimas. Lámparas y pantallas primorosas (importadas), cobertores individuales y toda clase de trabajos de tapicería. —PAUL K. KRUGER Co. San Lázaro 35. Telf. M_3415.

Reparaciones

42 MUEBLES Y PRENDAS

¡Repare a tiempo su nevera! Rionda, Esmaltados por calefacción eléctrica. Infanta 52 y medio. Telf. U-3968.

EXPERTOS TAPICEROS

U-6211 BARNIZADORES: U-6211

Unicos en su clase capaz de satisfacer el más refinado gusto. ¿Necesita barnizar sus muebles? ¿Necesita tapizarlos? Pues cualquier arreglo que necesite, yo me comprometo a muy bajo costo, dejárselo a su entera satisfacción Todos sus trabajos son garantizados. Uso pintura «Duco». Especialidad en mimbres. Su casa: Gervasio 97-A. bajos, entre Zanja y San José, o llame hoy: U-2611 y pasaré por su casa sin costo alguno, Pérez y Rodríguez. Nuestros trabajos son exclusivamente a familias particulares.

REPARACIONES DE MUEBLES

CASA «CORO».

Barnizamos toda clase de muebles y tapicería. Especialidad en colores, combinaciones de maderas y chapas. Limpieza de muebles a domicilio. Estrella 27, entre Aguila y Angeles. **Teléfono: M_2127.**

REPARACIONES DE MUEBLES

DE DIONISIO FERNANDEZ

Especialidad en barnices, colores y esmaltes. Combinaciones de maderas y chapas. Limpieza de muebles y envases. Especialidad: pianos y muebles de oficina. Pase por nuestro taller en San José número 87, entre Gervasio y Escobar: U-5334.

REPARAMOS SUS MUEBLES, POR poco dinero, dejándolos nuevos, Casa Pardo: U-5761. Los modernizamos barnizamos a muñeca y esmaltamos «Duco». Pinturas mimbres a vapor y neveras. Tapicería en general. Agregamos espejos. Trabajos garantizados. San Rafael núm. 130.

GRAN TALLER DE TAPICERIA

DE MARTINEZ

Avisa a su distinguida y numerosa clientela el traslado del taller a Sitios número 47. Tapice sus muebles con telas importadas a precios económicos Doramos, barnizamos y reformamos toda clase de muebles. Trabajos garantizados. Recuerde: Sitios núm. 47. Telf. M-7872.

VENTAS

48 CASAS

CASAS NUEVAS BUENA FABRICACION

PARA RENTA O VIVIENDA LAS MEJORES VIAS DE COMUNICACION ALMENDARES Y LA SIERRA

Esquina, 5 cuartos, puede ganar 75 pesos en 7.500 pesos; centro, sombra, 4 cuartos, gana 45 pesos en 5,750 pesos, La Sierra, 3 cuartos: 5,750 pesos, gran Avenida 12, 3 cuartos: 7.500 pesos; calle E, 3 cuartos: 4.850 pesos; Avenida Cuarta, 3 cuartos: 4,650 pesos; calle C, esquina, 3 cuartos frente al parque: 4,650 pesos; Calle A, 3 cuartos, mucho patio, muy bello: $4,650; calle 12 dos plantas 2 baños lujosísimo chalet: 13.500 pesos. Para verla y demás informes directamente con el comprador: Victoriano Alvarez, FO-3786, reparto Almendares.

VENDO NICANOR DEL CAMPO CAlle 8 entre 11 y 13 chalet 3 habitaciones jardín, garage, fabricado por Aolemany, doble olínea ómnibus $75, Informan en el mismo.

REPARTO NICANOR LA SIERRA, ALMENDARES Y AMPLIACION

Lujosos chalets 2 plantas arte modernista, uno: $12.500, otro $12,000, con lujoso jardín; otro, costó $40,000 se remata $12,500, con 700 varas de terreno y 6 dormitorios; otro 2 lujosos baños, 4 dormitorios, garage 9.000 pesos; otro en Almendares 2 plantas, $7,500; Ampliación, 2 más, plantas bajas, 3 dormitorios, garage, cuarto alto, $7,500 y $7,000. Para verlas todas horas 9 y 12. Reparto Almendares Oficina Sr. Alpendre, FO-2542

GANGA EN LA HABANA

Vendo, de Salud a Reina, próximo a Galiano, una casa para gran renta, todo frente de cantería, Superficie 14 por 42 un total de 588 varas: $17.000: Para verla, a todas horas: calle 12 y 9, reparto Almendares, oficina Sr. Alpendre. FO-2542

FABRICACION DE PRIMERA

Vendo chalet con jardín, portal, sala, hall, comedor, 3 habitaciones, baño color, amplia cocina, garage, cuarto y servicio criados. Véalo de 3 a 6 p.m. en Cortina y Estrada Palma.

VENDO: SOLA, NUMERO 21 Y 23, entre General Lee y General Lacret; portal, sala, 2 habitaciones, comedor, baño, cocina y patio. Ambas: 4.500 pesos. Una, 2.250 pesos, Leyte Vidal. M-2222.

VENDO AMPLIACION ALMENDAres, Avenida Sexta, media cuadra ómnibus calle 12, acera sombra y brisa, hermosa casa moderna una planta jardín, portal, sala, saleta, amplio hall, comedor, 4 grandes habitaciones con closets, baño completo intercalado, repostería, cocina, cuarto y servicio criados, lavadero, garage, traspatio cementado, $6.500. Trato directo con comprador. Para verla llame a I-7017 antes de 7 p.m.

ALTURAS DEL RIO ALMENDARES

Avenida La Paz, lujosa casa; jardín, portal, sala, gabinete, cuatro cuartos, comedor, lujoso baño, pantry, cocina, garage (aparte), cuarto chofer y criados. Martínez y Prieto. O-Reilly 23. A-6951 y F-3456

SE VENDE LA PRECIOSA CASA San Lázaro número 76, entre Vista Alegre y Carmen, a una cuadra de la Calzada de la Víbora, construcción de primera, de gran lujo, compuesta de portal, sala, saleta corrida, cuatro cuartos, saleta de comer al fondo, cocina, servicio de criados, baño intercalado de gran lujo, 7.500 pesos. 222 metros cuadrados de superficie. Informa su propietario: Francisco Torres, Aguiar 65. Teléfono A-7830. Pueden ver la casa de 8 a 11 a. m. y de 1 y media a 5 p. m.

ESTUPENDA INVERSION, EDIFIcio próximo a Belascoaín, rentando $200 al mes, se regala en $15.000, con 1.600 metros cuadrados. Más informes Chacón 23. M-8182.

VENTA URGENTE: ESQUINA ANtigua, 432 metros, brisa. La mejor del barrio Atarés. Renta libre al año: $741 pesos. Ultimo precio: 8,250 pesos. Puede dejar al 7 por ciento, lo que usted convenga. Informa su dueño: I-3174.

VENDO: AMPLIACION ALMENDAres, Consulado y nueve, línea, linda casa jardín, sala, 3cuartos familia, otro sobre garage, con servicio. Dueño Julián Alfonso. I-5798.

CHALET EN RANCHO BOYEROS

2 plantas, 800 m2. de terreno, 600 m2. fabricación, 6 habitaciones, 3 baños color garage para 2 máquinas. Informes: U-6448.

GANGA: SE VENDEN 3 CASITAS en Marianao, esquina frente a tranvía; rentan $40 mensuales. Precio: $3.500. Manuel Piñol. Obrapía No. 17.

GANGA: SE VENDE DESAMPARAdos entre Damas y Habana, 1-1/2 planta, 296 m2. Gana $54 mensuales. Precio: $5.500. Manuel Piñol. Obrapía número 17.

M.E.C.D. 2016

VENTAS

48 CASAS

CASA PROPIA PARA PERSONA EN-ferma. Alturas del Sanatorio La Esperanza, se vende casa moderna de mampostería, sala, dos cuartos, hall, comedor y cocina. Precio: $1.500, no corredores. Informes Telf. I-7228

BOLETIN DEL DIA

PEDRO DE LA CUESTA

INVERSIONES

PROGRESO NUM. 13

$4,000

De contado y reconocer hipoteca moratoriada de $2,400. Situación ideal. Mide 6.11 por 19.40, a media cuadra de Monserrate y edificio «Bacardí», propia para fabricar varias plantas. Véala. Pedro de la Cuesta. Telf. A-8697 y FO-2419.

VEDADO

$18,000

Calle Paseo número 58, entre Tercera y Quinta, acera de sombra. Residencia de dos plantas, chalet moderno: jardín, portal, recibidor, sala, comedor, vestíbulo, cuarto de familia con baño, pantry, cocina, cuarto y servicio de criados, patio y traspatio con frutales, garage y cuarto y servicio de chofer. En los altos: escalera de mármol, recibidor, cinco habitaciones, dos baños completos intercalados, terraza al frente, escalera de mármol para la azotea. Construcción de primera. Puede dejar hipoteca moratoriada de $8,000. Cómprela con $10.000. Véala Pedro de la Cuesta: Telfs. A-8697 y FO.2419.

ALMENDARES

$4,500

Frente al parque Japonés, residencia de citarón, compuesta de jardín, portal, sala, tres habitaciones, baño completo, comedor, cuarto y servicio de criados, cocina, portal al fondo, gran traspatio. Pedro de la Cuesta. Telfs. A-8697 y FO_2419.

ALMENDARES

$5,300

En la calle D, entre las calles 12 y 14, residencia moderna, toda de citarón, monolítica, acera de sombra. Compuesta de jardín, portal, sala, hall, dos habitaciones, baño en colores intercalado, comedor, cocina, garage al frente, cuarto alto con servicio. Omnibus en la esquina y tranvías. Pedro de la Cuesta, Telfs. A-8697 y FO-2419

Ampliación de Almendares

$7,000

Avenida Cuarta entre 11 y 12, moderna. Compuesta de jardín, portal, sala, recibidor, comedor, cuatro habitaciones, baño intercalado, cuarto y servicio de criados, cocina, terraza al fondo, patio con frutales, garage al frente. Omnibus en la esquina, ruta 20. Para verla: Pedro de la Cuesta. Telfs. A-8697 y FO-2419.

Ampliación de Almendares

$6,500

Acabada de fabricar, a una cuadra de la Fuente Luminosa. Compuesta de jardín, portal, sala, hall, tres habitaciones, baño intercalado, comedor, servicio auxiliar, cocina moderna, gran habitación alta, propia para biblioteca o estudios, dos habitaciones de criados con sus servicios, patio, traspatio y garage. Puede dejar parte en hipoteca y resto en mensualidades. Pedro de la Cuesta: A8697 y FO-2419.

Ampliación de Almendares

$9,500

En la gran calle 12, entre las Avenidas Octava y Novena, chalet de dos plantas. Compuesto de jardín, portal, vestíbulo, sala, comedor, cocina, cuarto y servicio de criados, gran traspatio y garage al fondo. En los altos: escalera de mármol, recibidor, cuatro habitaciones, terraza al frente y al fondo, baño completo. Separada de las colindantes a más de diez metros. Está vacía, véala. Pedro de la Cuesta. A-8697 y FO-2419.

COLUMBIA, CIUDAD MILITAR

$9,000

Avenida Octava entre E. y Primera. Residencia con 1,250 metros de terreno, grandes jardines que rodean la residencia: portal, sala, recibidor, comedor, cuarto con baño, hall, cocina, dos cuartos de criados y servicio, garage y lavaderos. En los altos: recibidor, tres habitaciones, baño completo, tres terrazas. Pedro de la Cuesta. Telfs. A-8697 y FO_2419.

ALTURAS DE ALMENDARES

$11,000

En la Avenida Central número 29, residencia chalet, a dos cuadras del Puente Almendares. Compuesta de jardín, portal, sala, recibidor, biblioteca, comedor, terraza cubierta de cristales, con vista al Bosque de La Habana, cocina, pantry, servicio auxiliar. En el sótano: garage para dos máquinas, dos cuartos de criados y servicios, lavaderos, etc. En los altos: escalera de mármol, cuatro cuartos, baño completo, terrazas al frente y al fondo. Está desocupada. Verla: Pedro de la Cuesta. Telfs. A-8697 y FO-2419.

NICANOR DEL CAMPO

$19,000

Para personas de gusto, a una cuadra de la Calzada de Columbia. La residencia más linda de los repartos. Mide 20 por 40 metros, citarón, techos monolíticos, acera de la sombra. Jardín, portal, sala, vestíbulo, biblioteca, comedor estilo Renacimiento, zócalos de caoba seis dormitorios con closets, dos baños completos, gran hall central, pantry y cocina azulejeada, despensas, dos cuartos de criados y chofer con servicios, garage para dos máquinas, terrazas, tanques, lavaderos, etc. Puede dejar algo en hipoteca, si quiere. Pedro de la Cuesta. Telfs. A-8697 y FO_2419.

LOMA DE CHAPLE

$8,000

A una cuadra de la Calzada de Jesús del Monte. Compuesta de jardín, portal, sala, habitación con servicios, pantry auxiliar, comedor, terraza, cocina, cuarto y servicio de criados y patio. En los altos: dos habitaciones con closets, baño completo, terraza al frente y al fondo. Un verdadero sanatorio. Pedro de la Cuesta. Telfs. A-8697 y FO_2419.

FINQUITA DE RECREO

$1,700

En Vereda Nueva, a 40 minutos de La Habana. Mide 12,000 varas. Está sembrada de frutales: 72 aguacates, 300 matas de café, mucho plátano de toda clases, guanábanas, guayabas del país, mangos, naranjas, limones, 40 mameyes, zapotes, mamoncillos etc., frutales nuevos y en producción. El mejor pozo de los alrededores, casa para el encargado, frente a la carretera, electricidad, a 300 metros del pueblo. Se dan facilidades. Pedro de la Cuesta: A-8697 y FO_2419.

SOLARES

Vedado, calle 6, esquina. Mide 23 por 22 metros, a $15.00; Alturas de Almendares, Avenida Central, mide 18 por 40, a $3.50; Almendares, cale 14, esquina 10 por 47, a $3.00; calle E, entre 14 y 16, sombra, único, 10 por 47, a $4.50; Ampliación de Almendares, 12 por 45, calle 12 entre Sexta y Séptima, sombra, a $3.50; otro, calle 12 entre 9 y 10, mide 12.96 por 58.96, a $3.40; y gran cantidad en todos los repartos. Pedro de la Cuesta. Telfs. A-8697 y FO-2419.

OBRAPIA NUM. 36
DEPARTAMENTO Nro. 1

VEDADO, NO PAGUE CORRETAJE ni sobreprecio, vendo directamente una casa cuatro cuartos, dos baños garage, etc. Magnífica situación. Calle 4 Nro. 456, Vedado.

VENTAS

48 CASAS

PARA RENTA O VIVIENDA LAS MEJORES VIAS DE COMUNICACION ALMENDARES Y LA SIERRA

Esquina, 5 cuartos, puede ganar 75 pesos, en 7,500 pesos; centro, sombra, 4 cuartos, gana 45 pesos, en 5,750 pesos; La Sierra 3 cuartos: 5,750 pesos; gran Avenida 12, 3 cuartos: 7,500 pesos; calle E. 3 cuartos: 4,850 pesos; Avenida Cuarta, 3 cuartos: 4,650 pesos; calle C., esquina, 3 cuartos, frente al parque: 4,650 pesos; calle A. 3 cuartos, mucho patio, muy bello: 4,650; calle 12, dos plantas, 2 baños, lujosísimo chalet: 13,500 pesos. Para varias y demás informes, directamente con el comprador: Victoriano Alvarez: FO3786, reparto Almendares.

POR $1,100 FABRICAMOS

Casa, si tiene terreno, sala, comedor, 2 cuartos, baño, cocina, todo moderno frente citarón, fachada arte moderno, facilidades pago. San Nicolás 288 Iglesias, constructor. Teléfono A-9685

VENDO MAGNIFICA CASA APAR. tamentos, ocho casas, todas alquiladas, completamente nueva, reparto Almendares, Banco Nova Scotia 314, M-1428

VENDO: $11.000 MAGNIFICA CASA dos plantas, moderna, barrio San Leopoldo. Doy facilidades pago. Informes: San Lázaro 195 altos, Telf. A_9173

VEDADO: VENDO ESTUPENDA REsidencia situada en el corazón del Vedado. Precio: $23,000, siete habitaciones, dos baños, etc. Informes: San Lázaro 195, altos, A-9173

VEDADO: PEGADO A 23, VENDO magnífico chalet, en $7,200, moderno, techos monolíticos, tres cuartos grandes, lujoso baño y demás comodidades. Informes: San Lázaro 195, altos: A-9173.

SANTOS SUAREZ: VENDO RESIdencia poco tiempo fabricada, situada en gran Avenida. Precio: $6.000 tres habitaciones, lujoso baño en colores y demás comodidades. Informes: A-9173.

ALTURAS DE ALMENDARES: VENdo gran residencia en $18.500, de dos plantas, situada inmejorable punto. Está como nueva. Informes: San Lázaro 195, altos, A-9173.

SE VENDE CHALET ACABADO DE Calzada de Columbia, Alturas Río Almendares. Dueño: Sr. Samuel, 17 construir, todo primera calidad. Puede verlo: Avenida Bélgica esquina esquina a D. Vedado.

URGENTE: POR ESTAR ENFERMO vendo mi residencia con 18 metros de frente por 32 de fondo, portal, sala, saleta, 4 cuartos, patio y traspatio con una casa por la izquierda anexa y un solar con jardín por la derecha. Venga y ponga precio. Pedro Consuegra, antes Lagueruela, entre Octava y Novena, Lawton, Víbora. Bermúdez.

MODERNA CASA CALZADA ARROyo Apolo, Víbora, terreno 9x30 jardín, portal, 3 buenos cuartos, comedor, servicios, cocina patio, traspatio, entrada independiente. Véndese $3.500, reconociendo parte directo teléfono I-6424 10 de Octubre 665.

CERRO: CHURRUCA CERCA SANta Teresa, una planta, azotea, portal, sala, saleta, 2 habitaciones amplias, baño, cocina, patio. Ganga! $2.100-00. A. Solís, Compostela 50. M-2751

CASA ACABADA CONSTRUIR, SItuada A entre Lanuza y Fuentes, Almendares, portal, sala, dos cuartos, baño moderno, comedor hall, traspatio, monolíticos, $3,500, ganga, véanla FO-2856, también edificamos Fonollar y Cía.

CERCA BARRAQUE $3.800-00

Al lado de las casas de Barraqué, lindísima casa, jardín, portal, sala, 3 habitaciones, baño intercalado completo de lujo, comedor y cocina, 20 metros de traspatio, con frutales. José B. Fernández, Obrapía 36. M-7430 y M-1506

CALZADA COLUMBIA: $3,200

A tres cuadras después del Stadium Tropical y media cuadra de la Calzada de Columbia, lindísima casa con portal, sala, 3 habitaciones, comedor y cocina. José B. Fernández, Obrapía 36, M-7430 y M1506

VENDO PORTAL, SALA, 4 CUARtos, gran comedor, 2 baños modernos, garage, cocina, hermosos frutales, 24x25 ms. Calle 8 entre Ave. 9 y 10, Buenavista, Precio: $5,000.

SE VENDE: MARQUES GONZALEZ número 105, entre Figuras y Benjumeda, preciosa casa. Construcción de primera, de gran lujo; sala, saleta corrida, cuatro cuartos, baño intercalado de colores, servicio de criados, cocina de gas y carbón, calentador, etc., 7.500 pesos; 130 metros cuadrados de superficie. Informa su propietario: Francisco Torres. Aguiar número 65. Teléfono A-7830. Pueden ver la casa de 8 a 11 a. m. y de 1 y media a 5 p. m.

GANGA

Reparto Almendares: casa de portal, sala, 2 cuartos, entrada a garage, 2 apartamentos al fondo. Renta: $37.00. Dueño: FO-3587 y U-6421. No corredores.

VENDO: AMPLIACION DE ALMENdares, chalet esquina, Avenida Tercera y Diez, frente a la Iglesia; otro, centro, Consulado y Nueve, 3 y 4 cuartos. Dueño: Julián Alfonso, Telf. I_5798.

VENDO EN SANTA CATALINA NUmero 61, entre Buenaventura y San Lázaro, Lawton, Víbora, una casa amplia, en 4,000 pesos. Informa su dueño: Telf. FO-1076.

GANGA

Casa de sala, saleta, 3 cuartos, próximo a Infanta y Esquina de Tejas. Dueño: FO-3587 y U-6421. No corredores.

SANTOS SUAREZ: CASA PROXIMA a terminarse, con cuatro habitaciones y garage, se vende. Mayía Rodríguez y Carmen. Telf. I-3055. Eloy.

SE VENDE: VIBORA, DOS PLANtas, con garage y cuatro habitaciones, gran traspatio. Construcción de cemento. Buena oportunidad. Telf. I-3055. Jesús del Monte 1058. Eloy.

Precio de ganga

VENDO

JESUS DEL MONTE 417

Casa de Manpostería, azotea y tejas, 530 metros planos de superficie. Compuesta de sala, saleta, un salón corrido de 4.20 por 17 metros, dos cuartos, cocina de gas, dos baños con servicios completos y un hermoso sótano. Unica oportunidad. Escríbanos y gustosamente lo atenderemos. Informes: Calle F número 34, Vedado, Habana, Oficina de Inversiones.

VENDO PRECIOSO CHALET TEcho monolítico, portal, sala, comedor, dos habitaciones. Baño intercalado, cocina, jardín, garage, $2.000 o menos. Preferible trato directo dueño Peters. I-5430

EN $7,200 VENDO GRAN RESIDENcia, Arte Moderno. Lugar inmejorable: curva Montalvo, cuatro cuartos con closets, biblioteca y demás comodidades. Informes: FO_1426.

GANGA

SE VENDE HERMOSA CASA QUINta en el Reparto Los Pinos. en $7.500, compuesta de sala, comedor, cuatro cuartos, baño, garage y cocina. Cantidad de terreno cuatro mil quinientas varas. Magnífica arboleda en plena producción. Tren eléctrico por la puerta, guaguas por la esquina a 25 minutos de la Habana, agua día y noche. Facilidades de pago, se aceptan dos mil pesos de entrada y el resto a pagar en cinco años. Informes en la misma «Villa Hortensia», Avenida del Oeste y Asunción, teléfono I-5221 Extensión 8 B. Pablo Donato.

VENTAS

48 CASAS

GANGA. EN LA CALLE B ENTRE 9 y 10 reparto Batista con el tranvía al frente, se vende chalet con portal, sala, 3 cuartos bajos y uno alto con servicios, comedor, cocina y servicios garage, patio y traspatio. Informan en el U-5337

$9.000-00

Vendo casa nueva de cuatro habitaciones, garage etc., sin estrenar. Calle 19 esquina a 26, Vedado. Informan en la misma de 2 a 6.

APROVECHE GANGA

Por necesitar dinero, malvendo preciosa casa Ampliación de Almendares sala, comedor, tres amplias habitaciones, precioso baño, sin estrenar $4.500. Cuarta y Diez. Telf. FO-2212 Abel Rodríguez

GANGA: POR EMBARCARME VENdo chalet dos plantas, playa Santa Fe, arenal frente mar y calle principal; primera oferta razonable. Trámites corridos. Informes teléf. A-9693.

SE VENDE MAGNIFICA PROPIEdad, acabada de construir, fabricación de primera y hecha por administración; compuesta de ocho espléndidos apartamentos muy cómodas y amplios, situado muy cerca de la Ciudad Militar y de suntuosos edificios públicos ocupados por el «Consejo Corporativo de Educación, Sanidad y Beneficencia», «Tribunal Militar Superior» y otros, con una renta anual de mil seiscientos pesos. Informa directamente su dueño al teléfono FO-7827.

HABANA CALLE DE OBRAPIA 3 plantas bajo establecimiento 20.000 pesos. Castillo 2 plantas $7.000, hermosa casa moderna. Alberto de Ayala FO-3703 de 7 y media a 1 y media. Vedado varios precios

EN 7,500 PESOS, SE VENDE CHAlet de dos plantas independientes. Renta 12 por ciento, 400 metros. Informa su dueño en los altos, San Mariano 106, entre Felipe Poey y Heredia, Víbora.

VENTA-GANGA

A precio de terreno Jovellar dos cuadras de la Universidad: sala, saleta, tres cuartos, baño intercalado, comedor, garage, cuarto chofer y criado, rón y monolítico. Hermoso patio. Incuarto alto con servicio. Toda citaformes: Telf. U_5872.

¡POR $950, CASITA! ¡JUANELO, LUYANO!

A una cuadra de la Calzada. Omnibus por la esquina, casita de mampostería y cielo raso, techos monolíticos paredes de cantería con cimientos hechos para el resto de la casa: jardín, sala, habitación, baño y cocina. Solar mide 9 por 30 varas: X-1781 y A-8590. Sr. Prado.

VENDO CASA TECHOS MONOLITIcos, cuatro habitaciones, dos baños completos sala garage, comedor, cocina 24x25 metros frutales. Ocho entre Avenidas 9 y 10 Buenavista, todo $5.000

49 SOLARES

VENDO MAGNIFICO TERRENO EN la calle San Miguel entre Mazón y Basarrate. Véame en seguida. No corredores. Buen frente. Banco Nova Scotia 314, Telf. M-1428.

SE VENDE UN SOLAR CERCADO y pavimentado con tres habitaciones, dos baños, lavadero, todo moderno en la calle San Mariano Nro. 27 entre J. Bruno Zayas y Luz Caballero. Véalo que es muy bonito, Informes: F-2346

PARCELA IDEAL 12 POR 34. REPARTO ALMENDARES EN $1.100

En donde se van a construir tres grandes residencias. Lo único que queda por fabricar. Informes directos al comprador. Alvarez: FO_3786

VENDO PARCELA TERRENO 7,000 varas con dos casas madera, hace tres frentes, a muy bajo precio. Carretera Mantilla, entrada reparto San José, Informes Dragones y Zulueta.

PARCELITAS EN LA HABANA, donde no hay que dejar pasillos laterales ni 15 por 100 patio. Clavel entre Infanta y Pajarito, desde 800 pesos. Velázquez, a 30 metros de Concha, desde 250 pesos. F_4232 y M-2567

SE VENDE SOLAR CERCADO, 10 varas, frente 47 fondo, 470 varas a $4.00 vara. Calle C entre 16 y 18, Reparto Almendares frente al Parque Japonés. Telf. FO-2528

MIRAMAR: CALLE 10, CASI ESquina a Tercera. Unico solar a la sombra en esta calle a la venta. Precio: $4.00 vara.

CALZADA COLUMBIA. ESQUINA de fraile frente chalets Banco Canadá. Medida conforme a lo que necesite. Precio: $5.00 vara. Informes: Notaría Dr. Grau. Obispo No. 75 Telf. M-8167

SANTOS SUAREZ: MAYIA RODRIguez y Carmen. La medida que quiera, a $3.25 vara: I-3055. Eloy.

ESQUINA, CALZADA COLUMBIA Y AVENIDA TRUFFIN

Vendo la mejor esquina. Mide 34.23 por 47.85. El punto más alto de la Calzada Columbia. A su alrededor las mejores residencias. Marrero, Aguiar 27: M-7774 y M-2602.

EN ALTURAS DE ALMENDARES, próximo a la Calzada, vendemos solar de 17 por 47 varas, a 3.80 vara. Informes: J. P. Quintana e Hijo, Chacón 23: M-8182.

SE VENDE LA MEJOR ESQUINA de Fraile del Vedado, para fabricar 4 pisos, calle 23 esquina a Baños con 33 66 metros por la calle 23, y 36 metros por la calle de Baños, a 35 pesos el metro. Tiene la cloaca a dos metros y 50 centímetros de profundidad, circunstancia que permite sótanos para garage, cuarto de criados y demás servicios. El Municipio ha aprobado ya que en el Vedado se puedan construir 4 pisos. Esta esquina con el sótano, que se puede hacer por la profundidad de la cloaca, equivale a cinco pisos sin elevador. Pídale a su arquitecto que le redacte un proyecto de Casa de Apartamentos y verá que es magnífica inversión y producirá inmejorable renta. También se presta para residencia de lujo. Informa su propietario: Francisco Torres. Aguiar número 65. Teléfono A-7830.

GANGA: EN 650 PESOS, VENDO TErreno 10x20 metros, Vedado, calle Dos cerca Zapata. Otra en 500 pesos terreno 786 varas, reparto Rubio, calle Avellaneda, Víbora. Informan: Muralla 7, altos. Apartamento No. 1.

VEDADO: CALLE 23 SOLAR: $2,850

Vendo completamente libre de toda carga, solar que mide 9 por 34.19 Unico por fabricar en la cuadra. Dueño: González. Telf. M-2602, O-Reilly 26.

VENDO LA UNICA ESQUINA DE fraile del Vedado: Paseo y Zapata, 387 varas, con 26 varas por Paseo: $3,500, libre gravamen. Véala. Dueña informa directamente: Telf. FO-2189

GANGA: POR HACERME FALTA dinero para un negocio, vendo lo mejor del Ensanche de La Habana, junto al paradero del Príncipe, un terreno de 1036.87 varas, 24.87 de frente, por 41.86 de fondo, a menos de $9.00. Informes: U_2470, Daniel.

VENTAS

49 SOLARES

PARCELAS ESPECIALES EN TERRENO LLANO, SIN DEFECTO ALGUNO, EN LOS MEJORES REPARTOS FABRIQUE SU CASA A SU GUSTO

10 por 23.96, la parcela, en 750 pesos; 12 por 23, la parcela en 750 pesos; 12 por 35, la parcela en 1,100 pesos; 22 por 23, esquina: 1,350 pesos; 10 por 47, sombra, en la mejor calle de Almendares, la parcela: 1,750 pesos; 10 por 45, la parcela: 1,150; 10 por 40 metros, Libertad, Víbora: 1,100 pesos; 20 por 40, la parcela: 2,000 pesos; 9 por 30 varas, Vedado, calle 21, sombra, parcela: 4,320 pesos: 27 por 30, calle 21, sombra, parcela: 12,000 pesos Para lerlos y demás informes: Victoriano Alvarez: FO-3786.

SAN FRANCISCO DE PAULA HAbana. Se venden terrenos muy baratos. Informan Carretera Central No. 2, Francisco Glynn.

PARCELITAS EN LA HABANA, donde no hay que dejar pasillos laterales ni 15 por ciento patio. Clavel entre Infanta y Pajarito, desde 500 pesos. Velázquez, a 90 metros de Concha, desde 250 pesos. F-4232 y M-2567.

GANGA: EN 650 PESOS VENDO TErreno 10x20 metros, Vedado; calle Dos cerca Zapata. Otra, en 500 pesos, terreno 786 varas, Reparot; Calle Avellaneda, Víbora. Informan Muralla 7, altos. Apartamento núm. 1.

GANGA: SE VENDE FRENTE EN la Calzada de Columbia un solar al lado del Edificio Corporativo de Educación y Beneficencia; su superficie 2.911 varas, a $2.75 la vara. Manuel Piñol. Obrapía No. 17.

SANTOS SUAREZ. SE VENDE UN solar 10x20 en la mitad de su valor, no haga negocio sin verlo; también se vende una panadería, con poco dinero se hace el negocio. Informan Vives 122, altos de la bodega, Alvarez.

REALIZO 5,016 VARAS TERRENO, Los Piños, Calzada Aldabó, agua, teléfono, correo ómnibus, tranvías, a 29 centavos. Pagos cómodos. Llanes Sitios 42, M-2632

SANTOS SUAREZ: SOLAR, 13 POR 59, Mayía Rodríguez, a la brisa, con arboleda de frutas. Parte contado: I-3055. Eloy.

MIRAMAR AVENIDA RAMON MENDOZA

Solar de esquina, punto alto, fresco. Medida ideal: 32 varas frente, por 32 varas fondo. Total: 1,032 varas. Muy barato. Olózaga, 8 y Tercera, Miramar: FO_3306.

SE VENDE TERRENO CALLE 25 entre 24 y 26 de 16.52 por 31.24 varas con una nave construida a $6.00 vara, contando nave. Manzana de Gómez Nro. 264.

VENDO LUJOSA RESIDENCIA CON dos mil varas de terreno. Precio: treinta mil pesos. Informes solamente al interesado directamente. Para tratar: San Lázaro 195. altos. Telf. A-9173.

SE VENDE SOLAR: 14 ENTRE E. y F., 10 por 45 varas, Ampliación de Almendares, magníficas comunicaciones. J. F. Navarrete: A-6146.

VENDO SOLA 21 Y 23, ENTRE GEneral Lee y General Lacret, $12_250 Las dos $4.500. Portal, sala, 2 habitaciones, comedor, baño, cocina, patio. Leyte-Vidal. M-2222.

50 FINCAS RUSTICAS

EN COLON, LINDANDO CON UN INgenio, vendo hermosa finca de 70 caballerías, a precio de ocasión. Está arrendada, sin contrato. Informes: Guillermo del Monte, Habana 84. Telf. M-2474.

MADRUGA. FINCA RUSTICA, UNA caballería 400 metros frente carretera Central, tierra colorada primera, frutales, palmar, caña, frutos menores, 2 casas tabla y guano, una nave, una bodega que renta $10.00 mensuales. Ganga! $2,600-00, también se vende la mitad, $2.000. A. Solís, Compostela 50. M-2751

FINCA RECREO $5.500-00

Carretera Managua con 135 metros de frente a la misma caretera y antes del kilómetro 15 con chalet, 5 habitaciones y todas las comodidades muchos frutales, José B. Fernández, Obrapía 36, M-7430 y M-1506

51 ESTABLECIMIENTOS

VENDO: PROXIMO A NEPTUNO Casa de Confecciones de señora, También cedo el local con sus enseres y contrato. Amistad 41, entre Neptuno y San Miguel.

NO SE DEJE ENGAÑAR $1.500 Café, Fonda, Billares CON VIDRIERA PROPIAS

En Calzada principal Habana y sólo en diez cuadras, con hospedaje. Contrato 8 años. Sobra alquiler. Informes: Suárez, café El Crédito. Belascoaín y Figuras. De 1 a 6.

$1.400: BODEGA TIPO BARRA

Cercana a Galiano y Reina. Bien montada. No paga alquiler y tiene buen contrato y comodidades para familia. Aproveche esta ganga. Informes, Suárez, Café Crédito, Belascoaín y Figuras.

CAFECITO Y FONDA TODO MOderno 4 años contrato, esquina sin competencia, espacioso local vidriera de tabacos propia para 2 socios del giro, muy barata. Cuenya, Monte y Someruelos, café.

SE VENDE UNA LECHERIA CON cuatro años contrato, poco alquiler, buena venta, véala, vista hace fe, si tiene trescientos pesos, venga, si no, no; vendo por no poder atenderla. Arbol Seco Nro. 2

CASA HUESPEDES CON 50 HABItaciones $1,500; bodega mucha existencia, $600; vidriera tabacos Parque Central, $550.00; Café-lechería con $500 contado. Informes: Teniente Rey y Villegas, vidriera café

BODEGA DE OCASION, SOLA EN esquina, buen barrio, poco alquiler y buen contrato. Es una ganga, en 500 pesos. Tengo muchas de todos precios. Más informes y verlas: Sr. Villazón, Juan Alonso y Pedro Pernas bodega, Luyanó.

CAMBIO BODEGA ,SOLA EN ESQUIna, buen barrio, por una casita que valga $1,000. Es una buena oportunidad. Más informes y verla: Sr. Villazón, Juan Alonso y Pedro Pernas, bodega, Luyanó.

VENDO CASA DE INQUILINATO, 80 habitaciones, en $1,600. Deja $200.00 libres al mes. Informes: Galiano 125. García.

VENDO UNA CARNICERIA CON mucho barrio, con refrigeración y demás equipo para su trabajo. Muy poco alquiler y buen contrato. Informes: Indio y Monte, Benito, café.

VENDO UN GRAN CAFE, SIN CANtina, punto puramente comercial y Calzada de más tránsito. Lo mejor mejor montado en su giro, buena venta. Informes: Indio y Monte, Benito, café.

CEDO CASA INQUILINATO QUE deja $30.00 mensuales, precio convencional, devolviendo fondo inquilinos. Cedo otra del mismo dueño sin regalía. Informa Fernández, Café Independencia Belascoaín y Reina.

INVERSION SEGURA, AL QUE DEsee establecerse en casa propia, en giro de hotel y restaurant, vendo propiedad, en importante puerto de mar, provincia Camagüey, 25 años, alquilada en dicho giro. Más informes señora Domínguez 11 Nro. 157 entre K y L, Vedado.

VENTAS

51 ESTABLECIMIENTOS

REGALO ESTABLECIMIENTO, CON vidriera surtida: tabacos, cigarros y atracciones turistas, local contrato: $120.00. San Miguel 9, esquina a Consulado.

DESEA COLOCADSE ESPAÑOLA DE mediana edad para cocinar, y limpiar, a matrimonio solo o corta familia, cocina de todo, entiende de repostería, tiene referencias. Telf. U-3651

BUSCA NEGOCIO, APROVECHE ESta oportunidad; se vende la parte de una lechería por estar su socio enfermo; vende 20 pesos diarios; punto céntrico y comercial. Véalo y se convencerá. Informan Neptuno y Marqués González; vidriera de Llano.

VENDO FONDA EN CALZADA ESquina, no paga alquiler, vende de contado $15.00, tiene muchos abonados y casas para vivir sin ningún alquiler. Se vende muy barata por tener que embarcarme. Informes: Galiano y San José, café, M. Torres.

52 BOVEDAS Y PANTEONES

GANGA: SE VENDEN 2 BOVEDAS, próximas a la puerta del Cementerio, 1 panteón por la mitad de su precio, forrado, tapas de 10 c. Informes: Teléfono FI-6842. López.

53 AUTOMOVILES - ACCESORIOS

STUDEBAKER 35 SEIS CILINDROS con radio, está como nuevo, se vende con facilidades de pago. Garage «Montañés», Gloria y Economía, véalo hasta las 12 m. Telf. A-6601 Mariñas.

SE VENDE CHEVROLET DEL 36, tipo Sedan, completamente nuevo. Jesús Peregrino Nro. 7

MAGNIFICO FORD 1937, CUATRO puertas, con radio, focuto de aire, color especial, en buen estado de todo. Damos muchas facilidades. Verla en la casa de los carros usados baratos. J. Ulloa y Cía., Prado 5.

ESTUPENDO CHEVROLET 1936, cuatro puertas, color azul perla, vestidura cuero, con gomas y demás en muy buen estado. Precio bajo y a plazos. J. Ulloa y Cía. Prado 5.

CAMION TRACTOR PARA REMOLque con motor Diesen Hércules 54 caballos solamente ha caminado 4.800 kilómetros. Frenos Westinghouse. Casi nuevo. Precio equitativo con facilidades. J. Ulloa y Cía. Prado 5.

APROVECHE ESTUPENDO PACkard 120 de 1937, cuatro puertas, seis ruedas, cuero verde haciendo juego con color del carro, gomas blancas, descansapies. Precio razonable, con facilidades. Con la misma garantía escrita que en un carro nuevo, J. Ulloa y Cía. Prado 5.

SE VENDE AUTO FORD V_8 1936, modelo Fordor de lujo, baúl, vestidura cuero, timón especial, pizarra especial, radio y gomas bandas blancas. Finca Rosario, casa Villa Pilar. Lucero, Sr. Vega.

SE VENDE UN TRAILER PARA unirlo a su automóvil, propio para dueños de fincas para transportar frutos o aperos. Puede verse Garage 23 y J.

MANUEL PRUNA 517 MODERNO, esquina a Juan Abreu, hermosa casita, portal, sala, dos espaciosas habitaciones, cocina, servicios sanitarios, patio y traspatio. Alquiler: $17, Informes A-0146

POR URGENTE EMBARQUE VENDO mis automóviles, uso particular: Buick 1936 al 1937 y Dodge 1933. Están nuevos completamente, a primera oferta. Línea 761, esquina a Dos, Vedado.

FAMILIA POR AUSENTARSE, VENde automóvil Buick 1935 al 1936, cerrado, enteramente nuevo. Véalo, en Nueve entre J. e I., garage «El Encanto», Vedado.

NASH SEDAN 1936, SEIS CILINdros, en perfecto estado, muy económico, Verlo, garage de Animas entre Escobar y Gervasio. Informes: M_7785.

VENDO CAMION, CARROCERIA CErrada, propia para venta de leche o pan, barato. Lo cambio por cuña: M-5131.

SE VENDE BARATO BUICK DE SIEte pasajeros, abierto, del 29, muy buenas condiciones de funcionamiento, propio para turismo. Informes: garage «General», Marina número 18. Telf. F_4132.

VENDO EN 250 PESOS, UN CAMION Chevrolet, doble gomas, eje flotante, reforzado, chassis y fause. Puede verse en la calle Santa Isabel núm. 101, Jacomino.

CAMIONES WHITE, MODELO NUro 52-D., recién reconstruídos totalmente y en perfecto estado mecánico de funcionamiento, se venden. Están equipados con dos gomas delanteras y cuatro traseras, todas neumáticas, carrocería de acero con volteo hidráulico, de 6.50 metros de capacidad cúbica y 5 y media toneladas, capacidad de carga. Tienen chapa del ejercicio corriente, gomas de repuesto. Para informes e ir a verlos: Luis López, Aguiar número 65, altos, Habana.

POR EMBARCAR, REGALO BUICK 27, cerrado, 4 puertas, motor chico, bueno de todo, en $80.00; Chevrolet 1937, Sedán, Master Standard, 1,300 kilómetros caminados, gomas blancas. Acepto cambio carro chico; y Baby Dodge 31, 6 ruedas, flamante. Muy económicos y baratos. Calle 17 número 460, entre F. y E., Vedado.

OVERLAND WHIPPET CERRADO, dos puertas pintura y gomas nuevas, chapa de este año, precio de situación. Rastro y Corrales, taller de reparación de radios. Casa Hurtado A-6465

CHRYSLER 35, CUPE, SEIS RUEdas disco, radio, completamente nuevo y a toda prueba. Verlo a todas horas: Oficios 29. garage.

FAMILIA POR AUSENTARSE VENde automóvil Buick, 1935 al 1936, cerrado, enteramente nuevo. Véalo en Nueve entre J é I. Garage El Encanto. Vedado.

POR URGENTE EMBARQUE, VENdo mis automóviles uso particular, Buick 1936 al 1937 y Dodge 1938; están nuevos completamente; primera oferta. Línea 769, esquina a Dos, Vedado.

U-3003

No pierda su tiempo recorriendo casas en busca del automóvil que usted necesita. Tenemos de todo, a buenos precios y con amplias facilidades. Llámenos: U-3003.

PYROIL

GENUINO

Indispensable para su motor, sea éste de automóvil, Diessel, industrial o marino. Larga vida y economía inmediata. Unicos distribuidores en Cuba:

«LUBRICANTES AUDEC, S. A.»

Arbol Seco y Desagüe. Telf. U-1276

CUÑA FORD 1930, COMO NUEVA, funcionando admirablemente. Se vende a precio atractivo. Facilidades de pago. Agencia Ford de Marianao.

CARROCERIA PULLMAN, PARA guagua, en buen estado. Sólo necesita ligeras reparaciones. Se vende de baratísima por no necesitarse. Agencia Ford de Marianao.

OPORTUNIDAD PARA EL QUE NEcesite un automóvil barato. Tenemos diez automóviles chicos, reparados y funcionando perfectamente. Buenas marcas. Tenemos carros y precios increíbles. Agencia Ford de Marianao.

VENTAS

53 AUTOMOVILES - ACCESORIOS

VENDO FORD OCHO, CUATRO 4 puertas, gomas y acumulador nuevos, dos cornetas, marcado particular. Barato. A comprador solvente, dejo algo aplazado. Fidel, Subirana 50, bajos.

54 MAQUINARIAS

TOSTADOR RAPIDO IDEAL, CUArenta kilos, para café, trigo, maíz, avena, maní, cualquier grano, casi nuevo completo. Lo vendemos a precio razonable. También aparato nuevo 25 kilos, molinos café, aparato quitar piedras café tostado. Lamparilla 70, apartado 1782 Habana.

SE VENDE APARATO ELECTRICO, para la limpieza de alfombras, casi nuevo, se da muy barato. «La Casa de los Hules». U-3400

REASERRADORA DE BANDA, CON rolletes y cepillo de 4 caras 24». Se vende muy barata. Cristina 58, esquina Corta.

OPORTUNIDAD: TRACTOR. SE vende un tractor Mccormick-Deerling, modelo TD. 40. Diessel, con alumbrado eléctrico, serie TCC. 5124 motor TDC. 3006, con un arado «Cuban Special» de cinco discos. Solamente tiene un año de uso. Una verdadera ganga. Se puede ver, Concha 11. Para informes: Fernando Barrueco, Oficios número 18, departamento 302. Telf. M-2789.

VENDO PLANTA DE HIELO YORK 1, 2, 3 y 4 toneladas; molinos para cacao, maíz y sal, Nordid, 6 mazas, 24 por 9; bombas Riplex PP., 450 galones por minuto; donkeys Duplex, 1, 2, 3, 4, 5, 6 y 12 pulgadas; cortina salmuera y expansión directa; pailas de cobre; tachos 3 centrífugas, 18 por 30 y bombas de vacío, máquina de vapor, 10 por 100 HP.; cepillo 4 caras, Fay; escoplos de barrena, cadena; turbina, 2, 3, 4, 5 y 6 pulgadas; croches, 20, 60 150 y 200 HP.; compresor de aire 4 por 4 y 6 por 6; motor de petróleo MWM., Diessel, 120 HP.; winches de vapor, eléctricos y de mano; correas y poleas; diferenciales, 3, 4, 6 y 10 toneladas; motor eléctrico, 150 OP., 720 revoluciones; tijera y punzón para herrería; camión volteo; planta de éter. Manila número 12, Cerro, Hilario García: I-5619.

55 CAJAS CONTADORAS

CONTADORAS «NATIONAL», DE TOdos los modelos y formas, garantizadas. Véame, antes de cambiar, comprar, vender o reparar. Cano, Habana 116 y medio, entre Amargura y Teniente Rey. Telf. A-8607.

56 MUEBLES Y PRENDAS

VENDO COCINA DE GASOLINA 4 hornillas, horno, dorador, consumo: 2 galones mensuales, cocinando diario para 8. Verla San Lázaro 74 entre Prado y Cárcel de 9 a 12 a.m. y 5 a 8 p.m.

SE VENDE LUJOSO JUEGO DE cuarto. Costó $1,000. Está nuevo. Se da en proporción. Para verlo después de las 9 a.m., Estrada Palma 308, Víbora, entre Cortina y Bruno Zayas.

¡¡MUEBLES, REGALO!!

Juegos de cuarto, comedor, y sala, se compran y cambian sus muebles.

"EL CAPRICHO"

Angeles número 22 entre Estrella y Maloja. Telf. A-7077

ANILLOS DE COMPROMISO DESDE $3.00 HASTA $100.00 "LA CASA MUXELLA" Lamela y Torrubia Neptuno 13 • Telf.- A:0309

DINERO sobre joyas LA CASA MUXELLA Neptuno 13 - Telf A 0309

POR EMBARCARME VENDO MOderno juego de comedor, recibidor y cuarto, un radio estupendo. Venga a verlo a Infanta 78, altos esquina a Estrella.

VENDO REGIO JUEGO CUARTO caoba moderno, sin estrenar a mitad de precio, por pelea de novios. Salud 104 entre Belascoaín y Santiago. Abaria Casares.

$25,00 UN JUEGUITO DE SALA DE caoba, tapizado, 8 piezas. Una mesa dorada, costó $100.0, se da en $4.00. Teloéfon o F_3630. Se pueden ver de 10 a 12 a.m. en 25 Nro, 617 entre F y G. Vedado.

SE VENDE UN JUEGO DE CUARto tres cuerpos de caoba, compuesto de 7 piezas, se da barato. Aguila Nro. 63 entre Animas y Virtudes.

SE VENDE REFRIGERADOR WEStinghouse de 5.4 pies, porcelana por dentro y por fuera en perfecto estado funcionando, parece nuevo, $150.00 Sr. Falcón Galiano Nro. 88.

VENDO JUEGO CUARTO MODERNO: $35.00; otro: $28.00; el de 3 cuerpos: $40.00; sala: $15.00; radio gabinete. Calzada Jesús del Monte 29, altos, a dos cuadras de Esquina Tejas.

FAMILIA VENDE LUJOSO JUEGO cuarto, caoba, moderno; radio RCA., lámpara antigua, una cama caoba y chifforrobe. Urge venta. San Miguel 97, bajos, entre Lealtad y Campanario.

VENDO LUJOSISIMO JUEGO CUARto con chifforrobe tres cuerpos; y un comedor estilo «Adams», tamaño grande. Virtudes 122, altos, entre Gervasio y Escobar.

SE VENDE LINDA LAMPARA DE cristal, dos Sevres, gran cómoda francesa y vajilla Dresden para 12 personas. Calle 8 número 58, Vedado.

MAQUINA «SINGER», DE OVILLO central, completamente nueva, $25. Otra de lanzadera, $10. Buró chico, con su silla, $10. Prado 31, bajos, entre Refugio y Genios.

FAMILIA EMBARCA PARA EXtranjero, vende juego cuarto y comedor Renacimiento español, todo en ganga; no trato corredores. Reina 26 altos entre Rayo y San Nicolás.

VENDO JUEGO CUARTO MODERNO $35.00, otro: $28.00, el de 3 cuerpos $40.00, sala, $15.00, radio gabinete Calzada Jesús del Monte 29, altos, a dos cuadras Esquina Tejas.

ARREGLE SU RADIO DEFINITIVAmente y no haga experimentos. En el Mercado del Radio le dejamos su radio como nuevo, garantizándolo. Monte 230, a media cuadra del Mercado Unico. A-7435.

FAMILIA PARTICULAR VENDE LUjoso juego cuarto tres cuerpos último modelo tiradores carey $85, regio comedor Renacimiento, $55, juego sala finísimo con espejo, $45. Figuras 22 frente Manrique.

MUEBLES EN GANGA

Juegos cuartos: $25.00; idem. 3 cuerpos: $40.00; sala: $12.00; comedor: $30.00; escaparates: $9.00; con lunas: $15.00; mesas correderas: $5.00; aparadores: $6.00; 6 sillas y 2 sillones: $10.00; neveras: $10.00; máquinas de coser y escribir. Se cambian y compran toda clase de muebles, pagando más que nadie.

«LA PRINCESA»,

San Rafael 107, entre Escobar y Gervasio. Telf. U-5926.

VENTAS

56 MUEBLES Y PRENDAS

VENDO TODOS MIS MUEBLES URgentemente. Juegos cuarto, $70.00, $135 00, $200.00 con chiforrobe tres cuerpos. Comedor, $35.00. Renacimiento, $75.00. Pianola, $25.00. Sitios 111, Campanario y Lealtad.

JUEGO CUARTO MODERNO, $18.00. lunas y bastidor nuevos; el de 3 cuerpos menos de 32 pesos. Radio mueble, 10 pesos, por pronto embarque. Sitios núm. 40, entre San Nicolás y Rayo.

VENDO ELEGANTE JUEGO CUARto 3 cuerpos arte moderno, $35 otro finísimo enchape recibidor $25, comedor sala $45, camita moderna $5, otra camera $10. Monte 384 y San Joaquín.

SE VENDE REFRIGERADOR «FRIgidaire», de 9 pies, porcelana por dentro y por fuera y en perfecto estado de funcionamiento; parece nuevo Sr. Falcón. Galiano No. 88. Teléfono A-9930.

MUEBLES A PLAZOS

Juegos cuarto: $8.00 fondo; sala: $5.00 fondo; comedor, $8.00 fondo. Cambiamos muebles. Tomo en fondo. Precios sin competencia.

«LA VICTORIA»

Monte 193, Telf. M-7458

MUEBLES EN GANGA: CONStruídos en las mejores maderas, estilos modernos y elegantes. Grandes facilidades de pago. Admitimos muebles en cambio. Visítenos y se convencerá. Díaz y Chao, Neptuno 197 y 200, entre Belascoaín y Lucena: U-5154.

VENDO REGIA SALA DE NIQUELcromo (de bronce inoxidable), mesa radio del mismo, solamente personas que puedan apreciar. Costó $330. Calzada 614, altos, esquina B.

JOYAS

Compramos cambiamos y pignoramos toda clase de alhajas modernas y antiguas de platino, oro y plata, con y sin brillantes y piedras, relojes de oro, rosarios y artículos de plata. **La Segunda Imperial: A-9640.** Vamos a domicilio. Necesitamos mercancías. Pagamos bien. Solicitamos lotes.

NEVERAS

No lleve su refrigerador a la playa. El bajo voltaje y el salitre lo destruyen. Neveras americanas, reconstruídas y garantizadas, de todos tamaños. Infanta 52 y medio entre Desagüe y Benjumeda.

REFRIGERADORES

Reconstruídos y con garantía, de todas marcas. Rionda, Infanta 52 y medio ,entre Desagüe y Benjumeda: U-3968.

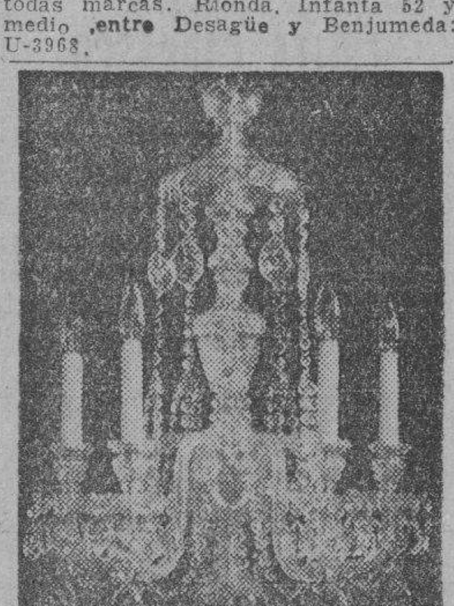

Liquidamos un variados surtido en lámparas y objetos de arte y plata.

"LOS TRES HERMANOS",

Consulado núms. 94 y 96. M-3534.

MAQUINAS ARCHIVOS

BUROS
CAJAS
Pupitres

Materiales de Colegios

DINERO Y JOYAS

Fluses y capas, a $2.00, procedentes de subastas.

"LA HISPANO CUBA"

Monserrate y Parque Zayas. Telf. A-8054.

VENGA A VERNOS EN SEGUIDA

AHORRARA DINERO. FACILIDADES DE PAGO. TOMAMOS SUS MUEBLES A CAMBIO

"LA CASA LOPEZ"

BELASCOAIN 76 ENTRE JESUS PEREGRINO Y POCITO TELEFONO U-1541

MUEBLES BARATOS

Liquidación permanente de Radios, Juegos de Sala, Cuarto y Comedor. A VERDADEROS PRECIOS DE GANGA

LA CASA INGLESA

SALUD Nº 9 ESQ A RAYO TELF. M-7179

COMEDOR ARTE MODERNO $40.00

Renacimiento: $65.00; sala: $25.00; recibidor: $18.00; cuarto: $30.00. Surtido de piezas sueltas, muebles oficina, pupitres, chaisselongs, paravanes sillones inválidos, vidrieras, armatostes, divisiones, ceniceros, lámparas, neveras, objetos de arte. Compramos y cambiamos. «La Casa Inglesa», Salud 9, esquina a Rayo.

VENTAS

56 MUEBLES Y PRENDAS

A PLAZOS COMODOS

Juegos para cuarto, comedor, sala, livingroom, etc., finos y modestos, últimos modelos. No pague lujo.

COMPRAMOS Y ACEPTAMOS

Sus muebles usados en fondo y tenemos gran cantidad en liquidación. Venga hoy mismo. No repare en distancia ni haga trato sin ver esta casa.

«EL FENIX»

Picos, Carballido y Compañía. Telf. U-1360. Neptuno y Soledad.

Antigüedades y objetos

De Arte: crucifijos de tallas admirables, cuadros de mérito, bandejas, juegos de café, cubiertería, candelabros, escribanías, jarras, palanganas y otras cosas. Toda plata legítima. Alhajas antiguas y modernas en profusión a precios reducidos.

CARBALLAL Y HERMANOS

San Rafael 138, entre Gervasio y Belascoaín. Telf. U-5744.

SALUD 11

Juegos livingroom, finísimo; cuarto, sala y comedor, Renacimiento, Arte Moderno; lámparas, neveras, refrigeradores, pianos, radios, juegos-mimbre, sillas, sillones, camas, escaparates sillas-café Viene sillones-barberos. Oficina: burós, archivos, máquinas escribir, contadoras, mamparas, caja hierro de 6 puertas, fuente soda y molinos. Visite esta casa. Salud 11: M-9136.

"LA HONRADEZ"

MUEBLES MODERNOS

Nuevos y usados, se venden a plazos y contado, muy baratos. También cambiamos y alquilamos. No compre sin visitar esta casa.

«LA HONRADEZ»

Máximo Gómez 85, entre Aguila y Amistad. A-7795.

GRAN LIQUIDACION DE CAJAS registradoras «National», de todos tamaños, con garantía mecánica. «La Nacional», Villegas 93, entre Teniente Rey y Amargura. Telf. A-9915.

GANGAS DE HOY: AL CONTADO, A bajo costo, las que solamente estarán durante tres días en las vidrieras, después vuelven a sus precios normales. Es un regalo de la Casa Ros y Novoa, Galiano número 94, tanto en muebles finos como en corrientes.

FAMILIAS, GANGA: VENDO JUEgos de cuarto de 3|c., completo, $98. Otro, $115. Otro, $140. Comedor Renacimiento Español, $70. Arte Moderno, $50. Juego de sala 9 piezas, $40. Recibidor, $42. Living-room, $98 50. No pierda esta oportunidad. San Nicolás, 63, al fondo de «La Epoca».

CAPAS Y FLUSES, DESDE $2

RADIOS, DESDE $5.00

Camisas, pantalones y zapatos, liquido una gran existencia, procedentes de subastas; muebles oficina, máquinas escribir, sumar, coser. Véalas: Monserrate número 39 y parque Zayas. «La Hispano Cuba».

MUEBLES EN GANGA

Juegos de cuarto Arte moderno 4 pesos mensuales, comedor, caoba, último estilo: 3 pesos mensuales; sala y recibidor, modernísimo: pesos mensuales; juego de cuarto, tres cuerpos: caoba, últimas creaciones: 5 pesos mensuales.

Precios muy bajos.

«LA EMINENCIA» NEPTUNO 188

MUEBLES A PLAZOS

Y al contado. Casa Hierro, Compostela y Merced. Precio de liquidación, desde los más modestos hasta los más lujosos. Tomamos muebles usados en fondo. Vea nuestra exposición: M_1220. Alquilamos muebles.

57 UTILES DE OFICINA

MUEBLES DE OFICINA

VENDO Y COMPRO

«LA CASA GONZALEZ»

Burós, bibliotecas, pupitres, libreros, sillas giratorias y toda clase de muebles para oficinas

CAJAS DE HIERRO

Archivos, tarjeteros, Kardex, armarios de acero.

MAQUINAS DE ESCRIBIR

Sumar, calcular, mimeógrafos y adresógrafos.

Compostela 43, entre Progreso y O-Reilly.

O-Reilly 58, entre Habana y Compostela.

TELFS. M-8638 Y M-8081

MUEBLES DE OFICINA

VENDO Y COMPRO

Burós, sillas giratorias pupitres, libreros, satélites, juegos de recibidor.

CAJAS DE HIERRO

Caja de archivos armarios de acero, archivos tarjeteros Kardex. Aproveche la liquidación de un lote de máquinas de escribir y sumar.

MAQUINAS DE ESCRIBIR

Sumar, calcular, mimeógrafos y adresógrafos.

«LA NACIONAL»

Villegas núm. 93, entre Teniente Rey y Amargura Telf. A_9915.

58 LIBROS E IMPRESOS

LIBROS Y MODAS

Acaban de recibirse las mejores y más importantes Revistas de Modas para la Primavera y Verano de 1938, entre muchas otras merecen especial mención: Elite La Moda de París, Revue Parisienne, Perfection, Prestige, Supreme, Chic Parisien, La Femme Chic, Femme Elegant, Jeunesse Parisienne, Chapeaux Elegant, Chapeaux Modernes, la Chaussure, Album de Ceremonies, Album de Bal, Creations de París, Croquis Aristiques Croquis Etudies, Elegances d-Eté, etc.

Compre sus Modas en

LIBRERIA ALBELA

Belascoaín y San Rafael: U-5783

Apartado 511. —Habana

59 RADIOS

RADIOS USADOS, PRACTICAMENTE nuevos: $10.00; Victor: $20.00; Philco, Majestic, Westinghouse: $12.00; Grunow, Phillips 1938, nuevos, desde $4.00 mensuales. Acepto pianos y radios. Calzada Jesús del Monte 23, esq. Esquina Tejas.

M.E.C.D. 2016

VENTAS

59 RADIOS

RADIOS NUEVOS
7 TUBOS, $40-62

Superheterodinos. Toda onda, ojo mágico. Otros modelos desde $25.00. Todos a precio de fábrica. Calle 20 No. 363 entre 23 y 25 Vedado.

60 INSTRUMENTOS DE MUSICA

PIANO, MAGNIFICAS VOCES PROpio estudios mayores. No lo puedo tener aquí. Lo regalo en 40 pesos. Sr. Pérez. Hotel Hanábana. Neptuno 5.

POR EMBARCAR VENDO PIANO Giralt en magníficas condiciones, se da barato. Concordia 165 entre Marqués González y Oquendo.

«LA INTERNACIONAL», DE SAN Rafael 57, esquina a Campanario, vende los mejores pianos, cuarto de cola y verticales, europeos y americanos. Facilidades pago. «La Internacional». Teléfono A-6100.

AVISAMOS A TODOS LOS QUE DEseen adquirir pianos, que tenemos en existencia los modelos 1938 (Spinettes) de la más afamada marca mundial. «La Internacional». San Rafael 57, esquina a Campanario. A-6100.

AFINADORES

AFINE SU PIANO POR $3.00, CON toda garantía y seguridad. Manuel Domínguez, afinador mecánico y barnizador de pianos, graduado en la escuela «Danguard», en New York. Taller de Reparaciones: Dragones entre Prado y Zulueta. Telf. M-3040.

61 DE ANIMALES

SE VENDE UNA PAREJA DE CAchorros Bull Terry, inglés, se dan baratos. Informan en Unión y Ahorro 27 B. Cerro.

POLLITOS, HUEVOS, ANIMALES adultos de las razas Orpington dorada, Minorca Blanca y Arco Iris. Primeros premios Exposición 1938. Precios razonables. Escríbame. José Fernández, Real 95, Marianao. Telf. FO-7529

VACAS
Recentinas de pura raza. Si necesita, no compre sin antes ver las que hay en la finca «Limones», sita en la carretera de Vento, kilómetro 6 y Avenida Boyeros. La ruta 76, lo deja en la puerta. Informes: Telfs. I-6139 y M-2189. F. Fernández.

VENDO LEGHORNS BROWN, WHIte Plymouth Rocks, Anconos, Patos Pekín, Patos Indios corredores, premiados Exposición 1938. Huevos. Fernando Hernández, Lisa(Marianao. FO-7848.

POLLITOS PLYMOUTH ROCK JAbados blancos y perdices, Rhode Island Red, Leghorn y catalanes. Huevos de incubar y reproductores. Granja «Los Cocos». Telf. I-6085

GANADEROS: PROXIMAMENTE IMportaré para la venta, lote de toretes Brahmas del tipo Guzerat, así como dos añojas Shorthorn de leche. Todos inmunizados contra fiebre tejana y otras. Todos con excelente pedgrée. Tambén vendo toretes Santa Gertrudis, importados en diciembre último. Para informes, diríjanse a Enrique J. Tomeu, Van Horn 20. Zambrana, Camagüey.

VACAS
Se venden vacas y novillas de raza, recentinas de mucha producción. Informes: Ayestarán número 1. Telf. U-1129. Castillo.

VENDO A PRECIO DE SITUACION mulos, carros y arreos de todas clases caballos, mulos de monta, y Pony, 4 potros sementales 7 y media cuartas, bonito color; 40 mulos criollos, domados de monta y cerreros cerrados, para lecheros y un burro semental, criollo; una cesta de mimbre, con sus arreos, montura y una Pony Domingo Jarro, Marina y Atarés, Jesús del Monte X-1576

62 OBJETOS VARIOS

VIDRIERAS, CONTADORAS
Vidrieras de todas formas y tamaños, mesas Vitrolite, sillas, banquetas, exprimidores frutas, pasteleras, caja caudales, neveras, molino café, picadoras carne, rebanadoras jamón, contadoras «National». Compro, cambio y vendo.

MAQUINAS ESCRIBIR, BUROS
Archivos, tarjeteros, sillas giratorias, libros, mesas para máquinas. Véame antes de cambiar, comprar o vender sus muebles oficina, divisiones, mostradores. Casa Cano, Habana 116 y medio, entre Teniente Rey y Amargura: A-8607.

LA MEJOR MUSICA DEL MUNDO. Colección 8 tomos, lujosa encuadernación piel. Se vende barata por no necesitarla. A Nro. 153 entre Calzada y Línea. Vedado.

HORNOS PARA TENER PAN CAliente siempre. Sostienen igualmente frituras y comidas. Consumo insignificante alcohol, gas, electricidad. Diez años de éxito. También especiales par apasteles. Aguila 146, Habana.

VIDRIERAS NUEVAS Y DE USO, A precios económicos, propias para tiendas, farmacias, tabacos y cigarros exhibiciones de calle, etc. «La Nueva Industria», Lamparilla 48.

Dinero-Hipotecas

63 SOLICITUD

TOMO $6,500 HIPOTECA, 7 POR 100, garantía magnífica propiedad moderna, inmejorable punto Habana, triple valor. Informes San Lázaro 105, altos: A-9173.

DESEO COLOCAR EN PRIMERA hipoteca 10,000 pesos, sobre buena propiedad en Habana o Vedado. Absoluta reserva. Quintana: Telf. M-8182, Chacón 23.

DINERO
No pierda tiempo. Cuando necesite tomar dinero en hipoteca o pagarés, vea a M. Fernández, San Ignacio 50, Telf. M-9272 de 2 a 5. Operación rápida y absoluta reserva.

PRESTO DINERO DESDE $500-00 en adelante, en primera hipotecas, interés desde el 6 por ciento. No corredores. Telf. A-6836. Campanario 90, bajos, entre Neptuno y San Miguel. Sr. Correa.

Dinero-Hipotecas

64 OFERTAS

DINERO
Sobre joyas, en todas cantidades. «LA PERLA», Animas 84, casi esq. a Galiano. Telf. A-8222.

DOY DINERO EN HIPOTECAS AL 7%, operación en 24 horas; también sobre bóvedas, panteones, alquileres de casas, etc. Compro casas y fincas rústicas. Alberto Cuervo. Edificio La Metropolitana, 342. M-2808.

DINERO
Facilito grandes y pequeñas cantidades en primera hipoteca desde el 7 por ciento en adelante, para la Habana y sus barrios. Compro y vendo casas, solares y créditos hipotecarios Compro y vendo Bonos y Acciones.

Julio C. Granda
Obrapía 33. Telf. M-5921 y FO-1668

65 BONOS Y VALORES

COMPRO BONOS Y ACCIONES DEL Banco Asturiano. Compañía Cubana de Electricidad, Bonos Centro Gallego. También se pignoran. Compro y vendo Bonos y Acciones de todas las Compañías cotizables y no cotizables en la Bolsa. Manuel Piñol. Obrapía número 17.

CAJAS RESERVADAS
Las tenemos en nuestras bóvedas construídas con todos los adelantos modernos y las alquilamos para guardar valores de los interesados. En esta oficina daremos todos los detalles que se deseen.
N. GELATS Y COMPAÑIA
106 Aguiar 108 esq. a Amargura.

PARA LAS DAMAS

67 PELUQUEROS

MANOLO: PELUQUERO A DOMICIlio. Cortes permanentes. Croquinol. Sobriza, tintes y decoloraciones llame teléfono M-6014

70 INTERES PARA LAS DAMAS

"CASA CELESTINA"
Ultimos bailes de Carnaval: día 20, en el «Nacional», y tres domingos seguidos en Bejucal. Liquidación de disfraces. Temporada veraniega de sombreros, desde el 25. Planchamos y engomamos: 30 centavos. **San Rafael 41, (una cuadra Ten Cent).**

SE CORTA Y ENTALLA, 50 CTS. cualquier hechura; también se termina en algodón, $1.00. Seda, $1.50 y $2.00. Reformamos sombreros a precios módicos, plancharlos y engomarlos, 25 cts. Clases corte y costura sistema «Martí». Amistad, 70.

LOLITA CARRASCO
CORSETERA
Ha resuelto el problema de las señoras y señoritas gruesas, con sus fajas y corsets, mi (Línea) y sus inimitables brosieres y ajustadores. (Lolita). Se reciben órdenes por el Telf. U-6252, Neptuno 121, altos, entre Perseverancia y Lealtad.

MODISTA ZURCIDORA, ZURCIDOS semi-invisibles. Especialidad telas gruesas, trajes de caballero y señora. Precios económicos. Blanco 1, bajos, entre Malecón y San Lázaro.

MODISTA
Rosalía Hernández
San Rafael 152-B., bajos, esquina a Oquendo: U-3127.
Dobladillo de ojo, a:
2 cts. vara
Forramos hebillas a máquina.
Precios muy económicos
Plisados de todos tamaños bordados, festones y ojetes en colores. Forramos botones. Hacemos vestidos de alta costura y económicos.
TENEMOS MENSAJEROS

$1.50 CORTE Y COSTURA
$1.50 MENSUAL
ACADEMIA «SANTA TERESA»
San Rafael 71, entre Campanario y Lealtad. Hágase profesora en tres meses. Desde la primera clase usted podrá cortar sus vestidos por figurín. También clases por correspondencia. Pidan la primer lección, incluyendo 3 centavos para franqueo. Expedimos títulos. Telf. A-9222.

SISTEMA "ALEMANY"
INSTITUTO NACIONAL DE CORTE Y COSTURA
San José número 9. Creadora: señora Matilde Alemany. Método reconocido y autorizado por la Secretaría de Educación y el supremo arte del buen vestir, garantizando la enseñanza por este famoso m_todo. Numerosas profesoras siéntense orgullosas de haber obtenido el título de capacida. Primeras clases confecciona sus vestidos perfectos. Pueblo: no se dejen sorprender por cierto sistema que dice ser oficial, siendo incierto, pues todos los sistemas tienen el mismo derecho (declaración de la propia Secretaría de Educación). Clases gratis a los pueblo.
Sucursales: Sra de Orfila, Compostela 114 B: Hortensia, Atocha 6, Cerro; Cerro, 1267 lado La Bondad. Mercaderes 14; Monte número 6, entre Amistad y Aguila; S. Miguel 252; Zoila, Sitios 181; Zanja 36 por Campanario; Sra. de Alfonso, Aguiar 43, 2o. piso, ascensor; Aguila 83 y 500 más. Pida informes y diremos la más cerca a su hogar; vendemos métodos y clases a domicilio.

SUSCRIBASE Y ANUNCIESE EN EL «DIARIO DE LA MARINA»

PARA LAS DAMAS

70 INTERES PARA LAS DAMAS

JOSEFINA
Neptuno 121, altos. Si piensa casarse, Josefina le ofrece su traje de novia a precio de realización, de 10 pesos en adelante. Trajes de noche, desde 3 pesos, gran surtido. Alta costura en sombreros y vestidos. Ropa interior sin competencia. No lo olvide: Neptuno 121, bajos.

ACADEMIA CENTRAL
DE CORTE Y COSTURA.
Sistema MENDEZ. Neptuno 81.
Deseando enseñar mi valioso sistema me es grato ofrecer clases por el más moderno de los sistemas; también a domicilio y correspondencia. Han sido graduadas con nota de Sobresaliente las señoritas Carmen Menéndez y Josefina Requejo. Se dan clases en Maloja 15 y San José 133. Moldes a medida. Moralidad.

¡FUERA CANAS! OBTENGA UN hermoso color: negro, castaño o rubio, usando la tintura La Favorita. Teñido del cabello, 3 pesos. Estuche, 1 peso. De venta en todas las Farmacias. Depósito: Virtudes número 28; «Casa Pilar». M-9392.

VELLOS
Extirpación definitiva de los vellos de la cara, muslos, piernas, etc. Tratamiento garantizado .Sra Alexander, calle Tercera número 405 entre Dos y Cuatro. Vedado.

ENSEÑANZAS

75 PROFESORAS - PROFESORES

ME OFREZCO PARA DAR CLASES de corte y costura a domicilio también le hago sus vestidos más baratos, entallo a domicilio, garantizo mi trabajo. Precios de clases muy económicos. Llamar al teléfono A-7841.

Aprenda Inglés Rápidamente
Clases particulares o colectivas. Exito garantizado. Profesor Kelso. Informes San José 11, bajos, entre Aguila y aliano.

PROFESORA DE PIANO POR EL Conservatorio de Madrid y Peyrellade de La Habana. Dos clases por semana: $3.00 al mes, peletería «La India». Monte 147.

ACADEMIA BRAVO
Cursos para ingreso Escuelas Ingenieros, Normales, Comercio e Institutos. Bachillerato nocturno. PRIMERA ENSEÑANZA
Colegio-Academia para cursas todas asignaturas de Bachillerato (autorizado) para expedir certificados de Octavo Grado para ingresar sin sufrir examen en Institutos, Normales, Hogar, Técnica y Comercio, Teneduría, Inglés, Correspondencia, Cadetes y Aviación Militar y clases especiales a domicilio. Profesorado competente. Cuotas módicas. Pupilos y externos, ambos sexos. Omnibus a domicilio, Neptuno 199, esquina a Lucena. Telf. U-2627.

GARANTIZO HABLARA INGLES, gramática, lectura, dictado comercial, especialidad para sostener conversación. Preparo para viajes y exámenes. Competente profesora americana. Campanario 130, altos, antes Galiano 93

BAILES MODERNOS: «TOMASIN»
Profesor de moda. Enseña a bailar rápido, elegante: son, pasodoble, vals, blues, fox, tango de salón, vals vienés. Seriedad y garantía. Voy a domicilio, San Nicolás 264, dos cuadras Monte.

ROBERT SCOTT Y MARY SCOTT, profesores americanos, que enseñan en importantes colegios en la Habana y en el Vedado dan clases de inglés, privadas y colectivas a domicilio o en su casa. Método muy claro y rápido. También clases de Francés por profesora competente. Línea 214 bajos, entre J y K, Teléf. F-3105 Preferible llamar antes de 10 a. m. y después de las 6.30 p.m.

ESCUELA DE BAILES
Exclusivamente bailes de salón. Son Fox, Tango, etc. Se garantiza la enseñanza. Ismael Servelló, Cárdenas No 3, segundo piso.

ESTUDIO «LUCILLE» ENSEÑA TOda clase de bailes teatrales y de salón, cubanos y americanos, 2 profesoras. Especialidad en rumba, taps, bailes acrobáticos. Malecón 339. Telf. U-2238.

76 COLEGIOS

SAN "ELOY"
Colegio y Academia. Fundado en 1907. Primera y Segunda Enseñanza: Preparatoria, Bachillerato, Comercio, Idiomas, Cultura Física. Cursos preparatorios especiales. Admitimos pupilos, medio pupilos y externos. Quinta Menocal, Samá 31, Marianao. Telf. FO-7642. Pida prospectos.

ESTUDIE POR CORREO
La Academia «Rabiña», en Neptuno 78 y 80, esquina a Manrique: M-7849, tiene organizado clases por correspondencia desde hace años, habiendo prestado gran beneficio a aquéllos que tienen deseo de prosperar. Estudie las asignaturas siguientes: Taquigrafía, Mecanografía, Teneduría, Aritmética, Gramática, Ortografía, Procurador, Química Industrial, Inglés, Francés, Alemán, &. Informes: **Academia «Rabiña», Neptuno 78 y 80, esquina a Manrique. Teléfono M-7849.**

77 ACADEMIAS

OBSEQUIO DE LA ACADEMIA DE COMERCIO
LUIS B. CORRALES
Los que presenten quince centavos en sellos, recibirán una Aritmética Mercantil práctica. Clases de Teneduría de Libros, Taquigrafía, Ortografía. Inglés Clases de Mecanografía: $1.00 mensual, una hora diaria. Clases individuales. Lealtad 141, entre Salud y Dragones.

ACADEMIA DE IDIOMAS ROBERTS
Malecón 31. Teléfono M-2124. ¿Desea usted aprender inglés? Compre el método «Roberts». Se recomienda por sí solo. Distinción. Eficiencia. Garantía. Cuarta Edición: $2.00.

ENSEÑANZAS

77 ACADEMIAS

«LA MINERVA», INSTITUTO NAcional Mercantil. La fundadora de las Academias de Comercio en toda la República. Repaso de las asignaturas del Instituto y admite internos de Primera y Segunda Enseñanza. Serrano 501

COLEGIO-ACADEMIA
«SANTA TERESA»
Ingreso al Bachillerato. Preparación moral y pedagógica: Taquigrafía, Mecanografía, Ortografía, Teneduría de Libros, Inglés, Francés, Alemán, Correspondencia Comercial, Aritmética, Cálculos Mercantiles. Ingreso Escuelas de Ingeniero, Normal y Kindergarten, Corte y Costura. Labores, Dibujo y Piano. **San Rafael número 71, entre Campanario y Lealtad. Telf. A-9222. Servicio de ómnibus.**

ACADEMIA RABIÑA
NEPTUNO NUMS. 78 y 80, ALTOS, ESQUINA A MANRIQUE.
INGRESO AL BACHILLERATO
Clases individuales: Francés, Alemán, Taquigrafía «Pitman» y «Gregg» Mecanografía, Correspondencia y Aritmética Comercial. TAMBIEN CLASES POR CORRESPONDENCIA. Ingreso en Escuelas de Ingenieros, Arquitectos y Comercio. Servicio de ómnibus y de internos. **Pida prospectos: Neptuno 78 y 80, altos, esquina a Manrique. M-7849.**

COLEGIO ACADEMIA MERCANTIL. Clases particulares de Teneduría de Libros, Taquigrafía, Cálculos Mercantiles, inglés. Enseñanza práctica y rápida. Precio situación. Internado de niñas; Orfila, Compostela 114.

ACADEMIA "ADAMS" NEPTUNO 160
Entre Escobar y Gervasio . M-1210 Establecida desde 1921. La única academia que garantiza la enseñanza con la devolución de su dinero: inglés Taquigrafía inglés-español, Mecanografía, Teneduría, Aritmética Mercantil. Ortografía, Francés. Preparatoria de Bachillerato, etc. Clases individuales. Precios módicos. Seriedad y disciplina. Neptuno 160. Telf. M-1210

INTERES GENERAL

DELINEANTE: SE HACE CARGO de pequeños proyectos, copia de planos, rótulos, etc. También aceptaría empleo permanente con trabajo de oficina; sabe inglés, Juan, teléfono I-7484, bodega.

NECESITAMOS CASA COMERCIAL que desee obtener la distribución exclusiva para todo el país de acreditada crema dental de fabricación nacional. Irreprochable y magnífica presentación. Calidad inmejorable, buen margen de utilidad. Para informes amplios, escriban al Sr. E. B. Pedroso. «Crema Dental». San Rafael número 135, altos, entre Belascoaín y Gervasio, Habana.

VINO OROTAVI FABRICADO DE fruta bomba madurada en la mata. Sabroso y puro como rayo de sol. Pídalo hoy mismo en establecimientos de víveres, bares y restaurantes. José Caamaño, Morro y Refugio, teléfono A-7729

A LOS MAESTROS. — SOLICITEN revista «Palestra Infantil», Marzo, interesantes trabajos y poesías preparar «Fiesta del Arbol». Envíe 10 centavos sellos. San José 100, Habana

TABACOS DE CALIDAD A PRECIOS razonables. Servicio especial para los particulares del Interior. Pida lista de vitolas y precios. Fábrica Yepe, Luz 31, Habana

ALQUILERES

79 HOTELES

HOTEL «MIRAMAR», EL MEJOR lugar de La Habana. Ofrecemos habitaciones con baño privado a precios razonables. Comida inmejorable. Tenemos sucursales con precios muy económicos. Malecón número 1, esquina a Prado: A5-3692.

HOTEL «MICHALET»
Espléndida residencia para familias. Habitaciones con balcón a la calle, muy amplias y frescas. Esmerado servicio. Magnífica comida. Tranquilidad y moralidad absolutas. Matrimonios desde $35.00. Villegas 58, entre Obispo y Obrapía.

HOTEL REGINA
Industria 134)Srente al Capitolio) Telf. M-5955
Deseando complacer a todas las familias que se han interesado por habitaciones o apartamentos en este hotel, así como aquellas personas que deseen vivir con todo el confort de un hotel de loujo, pueden pasar a verlos lo antes posible pues podemos ofrecerles algunos ahora. Por ser este hotel absolutamente moral y garantizar a sus huéspedes un servicio eficiente en todos los órdenes, es el preferido de toda las familias decentes. Precios convencionales por meses en comidas.

HOTEL "HARDING"
Crespo 9, a dos cuadras del Prado y Malecón, cerca del mar: A-6735
Hotel absolutamente moral y comidas excelentes. Dos personas, desde $46.00; una, desde $29.00. Elevador día y noche. Agua caliente y fría.

HOTEL «SANTA FE», S. A.
Amistad número 61, entre San José y San Rafael. Lo más céntrico de La Habana, próximo al Capitolio, teatros y principales tiendas. Telf. M-7589. Grandes y frescas habitaciones. Excelente comida Precios moderados. Se exige moralidad.

Hotel Roosevelt
AMISTAD Y SAN MIGUEL
$55.00 mensuales. Matrimonios con tres excelentes comidas.
Apartamentos para familias, todos con baño privado. Elevadores día y noche.

HOTEL «MIRAMAR», EL MEJOR lugar de la Habana. Ofrecemos habitaciones con baño privado a precios razonables. Comida inmejorable. Tenemos sucursales con precios muy económicos. Malecón No. 1 y Prado. A-5-3692.

ALQUILERES

79 HOTELES

HOTEL "SAN CARLOS"
EGIDO Y MONTE
Céntrico y cómodo para vivir estable. Habitaciones individuales y para matrimonios. Departamentos de 2 y 3 piezas para familia. Buena comida, española y criolla. Ascensor día y noche. Servicio esmerado.
Precios económicos

HOTEL "ANDINO"
San Lázaro 496, esquina a M. U-2553. Unico en su clase. Moderno, céntrico, amplio, fresco, saludable, frente Universidad. Conviene para los que necesitan vivir cerca de los hospitales Calixto García o Mercedes. Habitaciones con baño privado, balcón, hermosa vista. con tres excelentes comidas: 45 pesos, matrimonio. Una persona desde 28 pesos. Clientela escogida. Pensión completa para huéspedes del interior. Precios sin competencia. Esmerado servicio en mesas separadas.

THE SAVOY
F. y Quince, Vedado. Telf. F-6616
Situado en un lugar alto del Vedado, con fácil y frecuente comunicación con la ciudad y repartos. Rodeado de jardines, con 600 metros de hermosos portales. Las habitaciones tienen ventilación directa, teléfono, baño privado, con agua fría y caliente. Precios moderados, incluyendo tres excelentes comidas. El servicio en mesas separadas, para cada familia.

PRADO NUM. 85
Entrada por Virtudes, habitaciones con balcón a Prado. Precios de situación para familias estables, buena comida. Ascensor toda la noche. Telf. M-7660. F. Marino.

HOTEL COLONIAL
SAN MIGUEL 62
Habitaciones y apartamentos con baño privado y muebles modernos. Magnífico comedor, en octavo piso. Elevador día y noche. Huéspedes por mensualidades, precios especiales. Moralidad. Telf. A-6958.

HOTEL "CANADA"
Restaurant. Villegas y Tejadillo, frente al Palacio Presidencial y Parque Zayas: M-4703. Habitaciones y apartamentos, comida criolla y española, en mesas separadas, agua caliente, elevador día y noche. Para una persona, desde 28 pesos; dos personas, desde 40 pesos mensuales. Diario, precio razonable.

"TROTCHA"
En lugar más céntrico del Vedado, amplias y frescas habitaciones, rodeadas de jardines, a una cuadra de tranvías y ómnibus. Calzada y Dos, Vedado. Telf. F-2383.

HOTEL HANABANA
Neptuno 5. Teléfono A-9041. En el corazón de la Habana. Nueva administración. Todas las habitaciones con balcón, agua fría y caliente; elevador día y noche, inmejorable comida. Matrimonios estables, precios especiales.

HOTEL "IDEAL ROOM"
PRADO 93 B, (POR PASAJE)
¿Desea vivir en casa tranquila, mejor que en su propia casa? Visite esta gran casa, aunque sea por curiosidad. Por dentro la mejor. Precios para matrimonio, con comida y toda asistencia desde $35.00 a $40. Hay apartamentos de dos habitaciones con balcón y baño a Prado. Exígense referencias de moralidad y pago.

HOTEL «VANDERBILT»
Situado en la Loma de la Universidad Nacional, amplias y lujosas habitaciones con el baño privado agua caliente y fría, en abundancia. Esmerada atención. Neptuno 309.

80 CASAS DE HUESPEDES

CASA PARA FAMILIAS: PRADO 65, exclusivamente para personas de estricta moralidad. Si no es así, no se presente. Habitación con balcón calle, con toda asistescia. Comida inmejorable. En azotea, habitación para matrimonios u hombres solos.

ANIMAS 84, ESQUINA A GALIANO, altos de «La Perla». Se alquila espléndida habitación con todo servicio, a personas mayores u hombres solos. Buen trato. Comida a la carta.

CASA HUESPEDES CON 50 HABITAciones $1,500; bodega mucha existencia $600; Vidriera tabacos Parque Central $550; Café -lechería con $500 contado. Informes: Teniente Rey y Villegas, café.

HUESPEDES: PRADO NUMERO 8, amplias y ventiladas habitaciones, comida bien condimentada. Matrimonios desde $35.00 mensuales. Absoluta moralidad. Háganos una visita.

GRAN CASA HUESPEDES LA SORtija, Monte Nro. 15 primer piso. Se admiten abonados al comedor y matrimonios y personas estricta moralidad, agua fría y caliente. Precios económicos. Telf. A-8386

DEPARTAMENTOS Y HABITACIOnes, agua fría y caliente, comida excelente, moralidad absoluta. Una persona desde 19 pesos; propia para matrimonio. Teléfono M-1236. Neptuno número 31, altos.

CASA DE HUESPEDES MAGNIFICA habitación matrimonios, baño anexo, agua fría y caliente día y noche, teléfono, espléndida comida, absoluta moralidad y orden, referencias requeridas. Amistad Nro. 54 esquina a Neptuno.

ALQUILERES

80 CASAS DE HUESPEDES

SE ALQUILA UNA HABITACION con baño privado balcón a la calle toda asistencia. Residencia Santa Ana. Campanario 66, esquina a Concordia.

RESIDENCIA PARA SEÑORITAS
ACADEMIA «SANTA TEDESA»
San Rafael 71, entre Campanario y Lealtad: A-9222. Esta Academia situada en lugar céntrico de La Habana, fácil comunicación todos los centros enseñanza, ofrece a señoras y señoritas estudiantes del interior, pensionado cómodo, moral y económico. En la misma se cursa ingreso a distintas Escuelas. Informes: Academia «Santa Teresa».

CASA DE HUESPEDES «LA MATANcera», Reina número 83, teléfono: A-0238. Se alquilan amplias habitaciones con vista a la calle con o sin baño, agua fría y caliente a precios muy reducidos. Comida española y criolla.

81 CASAS DE COMIDAS

SERVIMOS CANTINAS A DOMICIlio. Una persona, 40 cts.; dos, 60 cts. Artículos de primera. Admitimos abonados al comedor, bar «El Polo». Reina y Angeles. Hablen con el cocinero.

EL RESTADRANT EN SU HOGAR. Servimos comidas a domicilio corta y larga distancia 4 platos postres 3, $1.00. 3 y B, Vedado. F-4176 darios. 1 persona 50 cts.; 2, 70 idem;

CASA PARTICULAR REPARTE COmida variada a reducido número de familias. Artículos primera: aceite Balcells y manteca chicharrón. Domingos: arroz con pollo y postre. Precio: 1 persona 40 centavos; dos 50 centavos. Telf. A-7146.

CASA PARTICULAR REPARTE COmida variada a reducido número de familias. Artículos primera. Manteca chicharrón. Aceite Balcells. Domingos: Arroz con pollo, postre. Precio: 1 persona, 40 c., dos, 60 c. Teléfono A-7146.

COMIDA ESPECIAL: CASA PARTIcular sirve limitado número de cantinas para personas de buen gusto. Monserrate No. 7, bajos. Tel. A5-2971. Limpieza y servicio, visítenos y se convencerá. 1, 0.45; 2, 0.80; 3, $1.10.

82 APARTAMENTOS

SE ALQUILAN DOS APARTAMENtos con dos posesiones y servicios independientes, en Compromiso número 310, esquina a Rosa Enríquez, Luyanó.

ALQUILO MAGNIFICO APARTAmento primer piso Valle 31 entre Infanta y Basarrate cerca Universidad, edificio moderno, balcón, sala, saleta, tres habitaciones. Informan: FO-2313

PROPIO PARA MATRIMONIO, SE alquila un moderno apartamento, en los altos de **El Gato Negro,** Obispo 65. Compuesto de 2 habitaciones, baño intercalado, sala, cocina y comedor. Informes: Telf. A-7780.

SE ALQUILAN APARTAMENTOS, en San Rafael Nro. 141 A entre Oquendo y Soledad.

VILLEGAS 23 Y 25, APARTAMENtos recién estrenado, de sala, dormitorio, baño y cocina, $28 y $25. Informes en la misma y Bufete de Arellano, M-3936

APARTAMENTO INTERIOR COMpletamente independiente. Sala comedor, 2 habitaciones, cocina, baño, jardín $25 11 entre 24 y 26 Vedado.

EN LA MEJOR RESIDENCIA DE Patrocinio número 363, a una cuadra ruta 15, se alquilan apartamentos y habitaciones. Agua caliente y dos garages, en la misma. Es un Sanatorio: Telf. I-3683.

ALQUILO APARTAMENTO ACABAdos de fabricar, en Espada 45, entre San José y Valle: sala, comedor, dos habitaciones, cocina y baño completo. Informes: M-1420.

K ESQUINA 21, ENTRADA VEDAdo. Apartamento moderno, cómodo, muy fresco, con buena vista. Sala, comedor, dos cuartos, baño completo intercalado, cuartico baúles etc. Informes Encargado.

INFANTA Y CARLOS III, EDIFICIO «Las Avenidas». Se alquilan apartamentos interiores y exteriores. Informan en el café.

ALQUILO APARTAMENTO VISTA calle, muy fresco, con todas las comodidades, con comida, a persona sola o matrimonio sin niños. Villegas 9 altos, media cuadra Palacio Presidencial.

SE ALQUILAN MODERNOS Y VENtilados apartamentos para personas de gusto y moralidad. Compuestos de una habitación, sala, comedor, cocina y precioso baño, en edificio nuevo, sin estrenar. Precio: $25.00. Zanja número 72, entre Gervasio y Escobar. Se exijen referencias y el último recibo de la procedencia.

SE ALQUILA UN APARTAMENTO compuesto de tres piezas, baño completo, frente al mar. Narciso López, No. 2, entre San Pedro y Baratillo al fondo del Templete. Teléfono M-4327.

SR. COMERCIANTE
A usted habrá de convenirle sin duda vivir con su familia en un edificio honorable cerca de su establecimiento. Pues bien, puede hacerlo si usted va en seguida a visitar el nuevo, de departamentos, acabado de construir en Industria 99-101 entre Neptuno y Virtudes, y si después de apreciar sus comodidades, su belleza, su distribución y su situación inmejorable en la zona comercial, de teatros, paseos, clubs, etc., determina llamar al señor Molina, al M-9659, quien tendrá mucho gusto en visitarle.

$13.00 $14.00, APARTAMENTOS INteriores muy cómodos, dos habitaciones, baño, cocina, luz. Agua abundante, muy frescos. Entre dos líneas tranvías. Fernandina y Vigía.

SE ALQUILA UN DEPARTAMENTO de dos habitaciones con balcon a la calle, en Compostela 58, altos, entre Lamparilla y Obrapía.

PLAYA DE COJIMAR
En casa de familia respetable, espléndida vista frente al mar, se alquilan una o dos habitaciones amueblabas, baño de lujo anexo con toda asistencia. Teléfono Centro de Cojimar: M-9921, extensión local Nro 34. Sr. Angulo.

EDIFICIO «ARCOS». SE ALQUILAN dos apartamentos, uno chico y otro grande alfrente. Informa el conserje del mismo. Calle F. etre 19 y 21, Vedado.

ALQUILO APARTAMENTOS MODERnos, edificio ocho pisos, sin polvo, mosquitos y ruidos. Garage a todas horas. Edificio «Lens», 6 y 11, Vedado.

ALQUILERES

82 APARTAMENTOS

MANRIQUE 55, PEGADO NEPTUno. Para matrimonio alquilo moderno apartamento alto con sala, dos cuartos grandes, baño completo lujoso y cocina de gas. Llave el encargado.

SE ALQUILA EN BELASCOAIN 613, altos de la barbería, entre Carmen y Figuras, un departamento en la azotea, de 2 posiciones y sus servicios completos e independientes; no se admiten niños, a personas de moralidad; no hay papel en la puerta. Unicos inquilinos.

EDIFICIO "URSULINAS"
EGIDO ESQUINA A SOL
Casa de apartamentos modernos, propios para matrimonios o reducida familia, con servicios sanitarios completos, luz, agua caliente y fría. Situado en lo más céntrico de la ciudad, con espléndidas vías de comunicaciones para toda la capital e interior de la República.
INFORMES EN EL MISMO APARTAMENTO BAJO NUM. 1
PRECIOS MODICOS

EN LA PLAYA DE COJIMAR, SE alquilan espléndidos apartamentos en la magnífica residencia «Villa Pedralbes» situada en el mejor lugar y sano de Cojímar; véalos antes de que comience el verano. Para informes: Joaquín Boada, teléfono F-5956

83 DEPARTAMENTOS

SE ALQUILA UN DEPARTAMENTO de cuatro habitaciones muy fresco con luz, 18 pesos. Tamarindo 130 esquina a San Benigno.

GOICURIA 5, HOY 9, REPARTO Santos Suárez, se alquila un departamento alto, en 15 pesos, compuesto de sala, dos cuartos, comedor y servicios. Informan en la misma, Sr. Ruibal o en el Telf. M-2357

SE ALQUILA UN DEPARTAMENTO de dos habitaciones con balcón a la calle, en Compostela 58, altos, entre Lamparilla y Obrapía.

SE ALQUILA UNA SALA CON VISta a dos calles. Para bufete o comisionista. Precio módico. Informan: Suárez Nro. 12, (altos) Telf. M-6732

EN BONITA CASA SE ALQUILA UN hermoso departamento vista calle o una habitación anexa baño, a personas honorables. Agua caliente, teléfono. Precio económico. Neptuno Nro. 203 1er. piso Nro . 2

AVISO: SE ALQUILAN HERMOSOS departamentos con vista la calle, de dos salones, desde $15; interiores desde $10; habitaciones desde $7. San Lázaro 223, 225 y 227.

EDIFICIO «PROVIDENCIA», CARlos III, esquina a Oquendo, se alquila un departamento para familia, amplio, ventilado y con vista hermosísima. Véalo. Informan Teléf M-9659.

SE ALQUILA UN DEPARTAMENto a personas mayores, con balcón a la calle. En Tejadillo 64, altos.

84 HABITACIONES

SE ALQUILA HABITACION CON comida en casa de familia. Teléfono A-7531

VEDADO: 23 Y A., RESIDENCIA particular, alquila habitaciones y apartamentos, con baños o sin ellos, con todo servicio, para personas de estricta moralidad: F-5798. Hay garage.

ALQUILO UNA HABITACION CON todo servicio, ventanas al Norte, agua caliente, teléfono, Omnibus y tranvías, esquina. Avenida de los Presidentes número 554, altos, entre 23 y 25. Telf. F1-7072.

SE ALQUILA EN $15.00, HERMOSA habitación alta, amueblada. Casa familia honorable, calle San Mariano 69, esquina a San Lázaro: X-1472. (Hombre solo o matrimonio sin niños), a dos cuadra Calzada Víbora.

HABITACIONES GRANDES, VENTIladas, con luz y teléfono, a personas decentes y de moralidad. Zanja 129, cerca de la Universidad.

SE ALQUILA HABITACION, CON O sin muebles, Suspiro 8, bajos, entre Monte y Aguila. Informes: Telf. A5-1651.

AMPLIAS HABITACIONES CON lavabos y balcón en Carlos III 2, esquina Beloascoaín y en Zulueta 83 esquina Gloria, frente al Palacio Provincial, hay interiores. Referencias.

PARA MATRIMONIO ALQUILO CON toda asistencia hermosa habitación 23x23, balcón calle, lavabo, teléfono, agua caliente, otra chica para persona sola. Neptuno 73, La Filosofía, primer piso.

MONSERRATE 93, ALTOS, ENTRE Lamparilla y Obrapía. Se alquilan dos habitaciones separadas, una 8 pesos, otra 10 pesos. Referencias en la misma.

PARA PERSONO DE GUSTO. — LA planta alta de un chalet renacimiento con todo olujo y confort, amueblada, Llame A-7523. Es en Ampliación de Almendares.

SE ALQUILA MAGNIFICA HABITAción sin muebles, espaciosa y bien ventilada, servicio de luz y sanitarios en altos, edificio garage de elegante residencia del Vedado. No se admiten niños. Referencias indispensables. Calle 13 605 entre B y C

DRAGONES 49 PRIMER PISO DErecha se alquila una habitación vista a la calle, inmediata al baño a señoras, único inquilino, se exige moralidad.

EN PRADO 111, ENTRE TENIENTE Rey y Dragones, se alquila una habitación con agua corriente, en la azotea, a una o dos personas. Se toman referencias.

EN SUAREZ 43, ENTRE GLORIA Y Apodaca, se alquila una habitación mediana, a una o dos personas. Casa moderna. Estricta moralidad.

EN LEALTAD 97, BAJOS, ENTRE Concordia y Neptuno, alquilo habitación a matrimonio o a hombres; se desean personas serias.

PRADO 54, ESQUINA A COLON SE alquila una magnífica habitación, con todo el servicio. Hay teléfono.

HERMOSA HABITACION, — BAÑO anexo alquílase casa particular buena presencia, moral y tranquila. Concordia 100-A., bajos, entre Escobar y Gervasio.

HABITACION FRESCA TRANQUILA independiente. Diez pesos. Vedado, calle C 457 altos, entre 19 y 21. De 11 a 1.

ALQUILERES

84 HABITACIONES

SE ALQUILA HERMOSA Y VEN... lada habitación con lavabo, en Consulado 59, altos, teléfono M-57... cambian referencias. Informes de ... en adelante.

SE ALQUILA EN COMPOSTELA número 75, entre Teniente Rey y Amargura, espaciosos y frescos departamentos y habitaciones acabados de pintar. Llaves e informes en la misma. Propietario: Francisco Torres Aguiar 65. Edificio Pedroso.

NEPTUNO 74, ENTRE SAN NICOlás y Manrique. Casa de familia. Se alquila una habitación vista a la calle; otra, interior. Toda asistencia, baño agua fría y caliente.

ALQUILO UNA HERMOSISIMA HAbitación con desayuno, almuerzo y comida, con muebles o sin ellos a personas de estricta moralidad. Agua caliente y teléfono. Morro 3, ... entre Genios y Cárcel.

SEÑORA EXTRANJERA, ALQUILA dos hermosas habitaciones juntas o separadas muy frescas, con o sin muebles, inmediatas al baño, único inquilino; se habla francés, inglés y español. Neptuno 251, 2do. piso, entre Aramburo y Hospital. Mme. Fis... informes en la barbería de enfrente.

SE ALQUILA UNA HABITACION con baño privado, balcón a la calle, toda asistencia. Residencia Santa Ana, Campanario 66 esquina a Concordia.

EN LO MAS CENTRICO DE LA CIUdad frente Capitolio, se alquila una habitación con baño privado, estricta moralidad. Industria 138, entre San Rafael y San José.

FRENTE AL INSTITUTO DE LA HAbana, se alquila una habitación, con muebles o sin él, para caballeros exclusivamente, balcón, agua abundante. Monserrate y Lamparilla, entrada por Lamparilla, departamento número 6.

DEPARTAMENTOS Y HABITACIOnes, agua fría y caliente, comida excelente, moralidad absoluta. Una persona desde 19 pesos; propia para matrimonio. Teléfono M-1236. Neptuno número 31, altos.

SEÑORA EUROPEA ALQUILA HAbitación amueblada, con o sin garage 10 de Octubre 1068 entre Entrada Palma y Milagros. Telf. I-40...

ALQUILANSE HABITACIONES CON baño y toda asistencia, matrimonios $50, una persona $25 y $30. Se exigen referencias. Teléfono F-... Calle C entre 21 y 23.

SE ALQUILAN EN SANTA CLARA 16, altos, entre Oficios e Inquisidor habitaciones con vista a la calle, baño intercalado, y otra interior, agua a todas horas. Sólo a personas mayores de mucha moralidad. Hay teléfono.

ESCOBAR 34, SE ALQUILA UNA habitación amueblada, con teléfono y luz. No hay niños. Informes: Sra. Ruiz: U-5712.

AMISTAD 130, ESQUINA A DRAgones, frente a la plaza de la Fraternidad. Se alquilan hermosas habitaciones con baño privado, vista a la calle, propias para matrimonios de gusto. Casa de orden.

ALQUILO HABITACIONES BARAtas con o sin muebles, limpieza, agua caliente, elevador día y noche. Edificio Canadá, Villegas y Tejadillo a dos cuadras de Prado.

VEDADO, LINEA 901 ESQUINA A 4, (casa con palmas) familia honorable alquila magnífica habitación propia matrimonio todo servicio. Precio módico. Cambiamos referencias. F-5632 y F-3569

85 NAVES - LOCALES

SE ALQUILA UN LOCAL PROPIO para comercio, depósito o industria en Benjumera y Subirana, informan en el mismo de **9 a 11** o por el teléfono FO-3403

SE ALQUILA PARTE DE LOCAL amplio ventilado, propio para taller o depósito, con entrada independiente por Tenerife, Monte No. 208, entre Rastro y Beolascoaín.

ALQUILO AMARGURA ESQUINA Oficios, tres grandes locales y almacén 600 metros, juntos o separados, misma de 4 a 5 p.m.

SE ALQUILA UN LOCAL NUEVO para establecimiento en San Rafael Nro. 141 entre Oquendo y Soledad.

SE ALQUILO LA MITAD DE UNA nave en la calle de Arbol Seco, informa en señor Almeida, Arbol Seco y Benjumeda, bodega.

SE ALQUILA UNA NAVE
Propia para Comercio o industria. En la calle de Amargura Nro. 75 entre Villegas y Aguacate. Informan en los altos, primer piso.

SE ALQUILA UN LOCAL PROPIO para Consultorio, Calzada 10 de Octubre esquina a A. Ramírez Nro. ..., altos.

SE ALQUILAN DOS LOCALES MOdernos y bien situados, propios para comercio, en la calle Zanja número 72, entre Gervasio y Escobar.

EN LUGAR MUY CENTRICO, EN LA calle Neptuno, se alquilan dos buenas vidrieras, con vista a la calle y con parte del local. Informes: Telf. U-6604.

ESQUINA PARA ESTABLECIMIENto se alquila, compuesto de local y servicios, una habitación baño y D-Siramcina calle Santa Catalina y ... pes reparto Mendoza. Precio: $40.00. Informan Verla en horas laborables. Informan F-5040 de 3 a 6. (En construcción la habitación).

AVISO: SE ALQUILA UN HERMOSO local propio para industria o comercio. San Lázaro, 223.

LOCAL EN $25; 10 DE OCTUBRE No. 195, puente de Agua Dulce; más informes Obispo 53. The Trust Company of Cuba. M-6917.

MONTE 104, SE ALQUILA ESPAciosa casa propia comercio, tabacos, préstamos, muebles, ferretería, etc., con vidrieras, altos en el fondo; puede verse de 8 a 12.

SE ALQUILA GRAN LOCAL SOL 55 entre Aguacate y Compostela, con 700 m2., propio para almacén, depósito, comercio o industria, tiene salón para oficina con entrada interior y exterior. Dispone de un montacargas con su diferencial; tiene 3 puertas y entrada para camiones. Las llaves la encargada.

EN NEPTUNO, CEDO LOCAL, VENdo negocio o admito socio con 2,500 pesos. Giro muebles, magnífica clientela y gran porvenir. Buen contrato. Infimos gastos. Fonts U-1393

FOLLETIN 36

LA GLORIA DE CLEMENTINA

Por **ALEJANDRO FRIAS GIRAUD**

De venta en la «Casa Wilson» Obispo No. 52.—Tel. M-3850.

Londres, el efecto que le produciría un templo romano y la luz de la luna, habría sido objeto por parte de ella de apreciaciones expuestas con su habitual rudeza, nada halagüeñas para la inteligencia del profeta. Quizás Clementina se había olvidado de su propio epigrama acerca de que la mujer siempre tiene su condición femenina colgada alrededor del cuello de su espíritu. Mas el epigrama había comprobado su exactitud. Experimentaba ya un peculiar atractivo por el ajuste focal de que antes había hablado y había permitido a su espíritu remontarse, junto con su hermano, a planos de pura belleza, cuando ¡ay! súbitamente aquel espíritu veíase arrojado del Empíreo al abismo, a causa de que lo que colgaba de su cuello ocupaba su puesto en los tales planos, con no poca exaltación de regocijo. Esto era lo que había pasado.

¿No es lo natural, acaso? Hay plantas que viven lánguidamente dentro de un sótano, pero que puestas al sol, al aire y a la luz estallan en mágico motín de hojas, capullos y flores. El amor, loco, absurdo, lunático, reprensible —lo que se quiera—, había sido expuesto al sol, al aire y a la lluvia y había estallado en mágica florescencia. Por supuesto que no tocaba a Clementina traerlo al aire: debió dejarlo encerrado en el sótano; debió no dejarse abrir la puerta por las atenciones de un joven seductor. Hablando lisa y llanamente, una mujer de treinta y seis años no podía prendarse de un mozo de veintitrés. Y ¡claro que no! Una naturaleza apasionada y vehemente es la cosa más fácil del mundo de ser dominada. Un trozo de respetable cinta británica ha de ser como una cadena fuerte y segura para cualquier tigre de la selva.

Que Clementina, poco favorecida por la fortuna, se entregase en la soledad de su cuarto a su locura, es sin duda censurable. Era una locura, era una cosa mala, una cosa triste, pero era una cosa dulce. Era humano. Los pocos para quienes los secretos del corazón puro de una mujer no se ocultan, dirían que era divino. Pero los muchos que la compadecen, no le conceden que goce secretamente su hora de mujer de vida estéril.

Mas aquello duró una hora solamente. La luz lechosa del alba se escurrió dentro del cuarto insomne, y el resplandor de la luna desapareció. Y una desesperada batalla entablóse en el alma de la mujer. Las palabras del mozo zumbaban en sus oídos. Le profesaba cariño; era entusiasta de ella; daría su vida por ella. Hablaba sinceramente. ¿Por qué no tomar sus palabras un poquito más arriba de su significación real? Ninguna mujer fuerte, de treinta y cinco años, con la gran simpatía, fama y riqueza de Clementina, habría temido el desaire en el generoso joven que se declaraba su devoto, devoto, devotísimo esclavo. Todo lo que tenía que hacer era desplegar banderas. Que lograra esta gloria final, era otra cosa. Pero casarse con él, era tan seguro como que se hallaba allí acostada. No necesita Clementina su aguda inteligencia para darse cuenta plena de ello. Otra tentación, particularmente insidiosa, rastreó por la almohada hasta su oído. El mozo gozaría de libertad para seguir su arte idolatrado, sin sórdidas preocupaciones. No habría lucha, ni hambre, ni bajos de pantalones ribeteados. Una mujer que realmente ame a un hombre le entrega más pronto su corazón que se espanta de los ribetes de sus pantalones.

Clementina saltó de la cama y abrió las ventanas. La pequeña Place Miremont aparecía fantástica a la luz lechosa del alba, y la clásica biblioteca, con sus ventanas redondeadas por la parte superior, semejaba más que nunca un museo del humano saber, hundido en la quietud. Es extraño observar cuán glacialmente sugiere la idea de la muerte el nacimiento del día.

Clementina escurrióse de nuevo en la cama y, cansada, se quedó dormida. El camarero, entrándole el almuerzo, la despertó. Encima del «New York Herald», que Tommy había ido a la estación a comprarle, veíase un manojo de rosas encarnadas y amarillas, goteadas de rocío; en una bandeja entregáronle un rimero de cartas, ostentando, la que ocupaba el lugar superior, su dirección, en la letra amplia y juvenil de Etta Concannon.

¿Por qué misterio un manojo de tulipanes flameaba ante sus ojos? ¡Y así era! Ellos, los tulipanes, habían marcado el principio. Las rosas amarillas y rojas marcaban el final.

—Attendez un moment—le dijo al camarero mientras rasgaba el sobre y paseaba la mirada por la insignificante carta de Etta—. Tráigame un impreso de telegramas.

El camarero sacó uno de su bolsillo. Si pedís cualquier cosa a un camarero de un buen hotel de provincias en Francia —un ejemplar de la **—Historia de la Civilización,** por Buckle, o un abotonador de zapatos— el camarero os lo sacará del bolsillo. También nuestro camarero se sacó un lápiz.

Que Clementina mordisqueó, como inspirándose, por algunos segundos. Luego garrapateó aprisa en la hoja:

Vente a reunir conmigo en seguida. Toma billete directo a Lyon. Telegrafía tren. Te esperaré estación. No faltes. — Dibujábase una sonrisa, más mueca que sonrisa, en los labios de Clementina, a medida que las palabras que pensaba acudían a su mente. — **Tiempo celestial. Yo invito, por supuesto. Clementina. Hótel du Nord Vienne.**

—Y, entre paréntesis, garcon —dijo dándole el telegrama—, ¿por qué se llama, este hotel, Hôtel du Nord?

—Parceque, madame, c-est ici, á Vienne, que commence le Midi —respondió el mozo.

El mismo dióse por despedido. Un cortesano de Versalles, retirándose ante la Pompadour, no habría hecho una frase ni una retirada con más gracia.

Horas después, durante el día, Clementina recibió la repuesta de Etta.

Salgo mañana. Llego Lyon siete mañana jueves.

Tommy, enardecido con el panorama de la curva del Ródano y el Château-Fort de la Bâtie, pasóse la mayor parte del día en el muelle, cargado con sus enseres de pintor, caballete, tela, caja de colores y pinceles, pintando encantado, mientras Clementina, bajo una sombrilla sin pretensiones, de color blanco y forro verde, comprada en sus viajes, estaba sentada cerca leyendo una porción de historias en una novela que no comprendía. Imediatamente antes de cenar informó a Tommy de la casi segura llegada de Etta Concannon.

—¡Oh, qué lástima! —exclamó el mozo en tono de mal humor—. Eso lo echa a perder todo.

—No lo creo yo así —replicó Clementina.

CAPITULO XI

Clementina dirigióse sola, en el auto, a Lyon, cenó en el esplendor de su soledad, en el Gran Hotel, y a la mañana siguiente, muy temprano fué a esperar el tren en que llegaba Etta Concannon.

Etta compareció, fresca como una rosa, después de toda una noche de viaje en tren; le echó sus brazos alrededor del cuello y la besó efusivamente. Clementina era la misma bondad venida del cielo, un ángel que no tenía precio, y otras hipérboles más. Sí: había hecho un viaje agradable; sin ninguna molestia; toda clase de caballeros atentos habían venido en su ayuda en las distintas paradas. Desde las cinco estaba de pie en el pasillo mirando la campiña, que era fascinadora. No tenía idea de que ofreciese tanto interés.

—Y alguno de los atentos caballeros ¿se levantó también a las cinco

M.E.C.D. 2016

ALQUILERES

85 NAVES - LOCALES

SE ALQUILA HERMOSA NAVE, propia para cualquier comercio. Revillagigedo casi esquina Misión. Teléfono M-1249.

SE ALQUILA AMPLIO LOCAL PROpio para industria o comercio, situado en lo mejor de la Habana. Barcelona No. 8. Informan F-6072. F-5872.

SE ALQUILA UNA NAVE CON 30 metros y casa con sala 2 cuartos comedor y servicio Jovellar Nro. 158 entre Espada y San Francisco.

SE ALQUILA UN LOCAL Y UNA vidriera para vender boletos y billetes en la calle Progreso Nro. 1 esquina a Aguacate, café.

ALQUILO BARATILLO 8 NAVE tres puertas metálicas al frente, cuarto alto al fondo, propio para almacén o comisionista, llave bodega. Informan Belascoaín 36, altos, teléfono U-5537

NAVE: SE ALQUILA EN RODRIguez 35, entre Dolores y la Calzada. Mide 8 por 22, sin columnas. Dueño en los altos. Telf. X-1296.

SAN LAZARO 93

Entre Aguila y Blanco, gran local propio para establecimiento o exhibición. Informes: Consulado 52, altos.

SE ALQUILAN NAVES UNA CON más de mil metros en Belascoaín y Peñalver otra en Arbol Seco con chucho de ferrocarril. Informan La Vinatera, Arbol Seco y Peñalver.

87 HABANA

SE ALQUILA: JOVELLAR 44, ENtre M y N, casa con dos habitaciones, sala, comedor, cocina y baño intercalado. Informan: San Lázaro y M, bodega.

ANIMAS 50, SEGUNDO PISO, ALTOS tres grandes habitaciones, sala, baño, servicios para criados, cielo raso. Todo amplio, moderno, fresquísimos. Alquiler: 40 pesos. Márquez, Empedrado 16: A-8450.

ALQUILO: INFANTA 99, ESQUINA a Benjumeda, bajos: sala, comedor, dos cuartos, baño completo, cocina de gas y calentador, modernos. Informes: primer piso número 2, por Benjumeda. Precio: $25.00. Telf. U-2595.

SANTIAGO 36-A., ALTOS Y C., AL... modernos, frescos y amplios: sala, comedor, 3 y 2 habitaciones, respectivamente, baño intercalado, cocina, cuarto y servicio de criados, azotea y patio: $33.00. Informan en la misma. Telf. FO-1058.

A $34.00

Se alquilan cuatro altos, con sala, recibidor, tres cuartos, comedor al fondo, baño intercalado. Antón Recio pegado a Monte.

SE ALQUILA: SAN NICOLAS 3, POR Lagunas, segundo piso: sala, comedor, cuatro habitaciones, baño completo, servicios de criados. Informes en la misma.

SE ALQUILAN EN $30.00, LOS ALtos de San Nicolás 183, entre Rayo y Reunión: 3 cuartos, sala y comedor. La llave en la misma. Informes: Telf. U-6829.

ALQUILO PISO ALTO, INDEPENdiente compuesto de 3 habitaciones, cocina y servicios. Campanario ... entre Estrella y Maloja. Llave en la misma de 2 a 6 p.m.

CALLE 13, CASA ESQUINA AVE. Menocal modernos bajos, sala, comedor, tres cuartos y baño intercalado. Siempre hay agua. $30. Verla ... y media a 6 y media. Teléfono ...

CARLOS III 221, ENTRE SUBIRAna y Arbol Seco, alquílanse lujosos altos frente colegio «La Salle», terraza, sala, recibidor, cinco hermosas habitaciones, baños, comedor, pantry cocina. FO-3379

LEALTAD 10, ALTOS, ENTRE LAgunas y San Lázaro. Sala, recibidor, baño compleoto, cocina, servicio criados, cuatro habitaciones, dos ... azotea. Llave bajos. Informan: ...-3633 y F-5689

SE ALQUILA UN HERMOSO ALto Cuba Nro. 38 frente a la Maestranza, sala, comedor, tres cuartos. Informan: Reina No. 19, altos teléfonos F-7556 y M-4754.

SE ALQUILA LA 1a. PLANTA DE Aramburo 8 y 10 por Concordia, bien decorada, con gran sala, saleta, dos grandes cuartos, gran baño intercalado, comedor al fondo, cocina y servicio de criados, agua abundante, la llave en la bodega. La Regente. Telf. F-7170

PAULA 14, AMPLIA SALA, COMEdor, 3 habitaciones, 2 baños y cocina, 34 pesos. Abierta de 3 a 5. No hay cartel.

LEALTAD Nro. 69, SEGUNDO PISO moderno, sala, comedor, baño intercalado, tres habitaciones, cuarto servicios criados. Telf. FO-3793. Fiador o dos meses fondo. Informes en la misma.

PRIMER PISO PARA ESTRENAR, ... fraile, cuarto baño, sober... agua caliente, sala grande, dos cuartos cocina, comedor. Animas 77 ... carnicería, informan Bar... Telf. M-2211

NEPTUNO 107 SEGUNDO PISO ALquiler 50, garantía, 100. No hay ... en la puerta. Informan U-6283

SE ALQUILAN LOS ALTOS DE Amargura 77, apartamento 1, al frente, muy amplios, gran sala, dos cuartos, baño, comedor y cocina. Entrada independiente. Llave en los bajos. Informes: F-4071.

ALQUILO HERMOSOS ALTOS, ES... sala, comedor, tres cuartos, baño completo y cocina. Peñalver número 22, esquina a Manrique.

LAGUNAS 33, ENTRE PERSEVErancia y Campanario, modernos altos, sala, comedor, dos habitaciones, baño completo y cocina, en la azotea una habitación con baño completo. ... de 3 a 5.

ALQUILO HERMOSOS ALTOS, IN... 103, entre San José y Valle: sala, recibidor, terraza, cuatro cuartos, lujoso baño, comedor, cuarto y servicio de criados: F-5620.

ALQUILO ESPLENDIDOS ALTOS: Animas 53, compuestos de sala, saleta, tres habitaciones, gran baño intercalado, comedor fondo, cocina, calentador y servicios criados independientes, espléndida habitación en azotea con servicios independientes. Informes: Monte 170. Telf. M-3216.

SOMERUELOS 65, ENTRE ARSENAL y Misión. Alquilo bajos modernos: sala, recibidor, tres habitaciones, baño intercalado, comedor al fondo. Llave en la misma. Informes: A-9690.

JOVELLAR Y ESPADA EDIFICIO «Alvarez Rius», alquilo ventilado y bonito apartamento de sala, comedor dos cuartos y todos servicios modernos. Llave e informes encargado en los altos y teléfono M-1239

ALQUILO ALTOS ANIMAS 147 ENtre Belascoaín y Gervasio con sala, saleta, cuatro cuartos, baño, cocina. Llave bajos. Informan calle 11 No. 207 entre 6 y 8, Vedado.

ALQUILO ALTOS MODERNOS, ... 98, entre Reyes y Benavides, sala, comedor, dos cuartos, baño completo, llave en los bajos. Precio: ... Informes: F-4551

ALQUILO, BAJOS MODERNOS, SAla, recibidor, tres cuartos, comedor baño intercalado, cocina de gas y carbón, patio, precio: $34.00. Neptuno a una cuadra Universidad F-4551

PRONTO A DESOCUPARSE LA CAsa calle Escobar Nro. 115, se alquila, sala, comedor, cinco habitaciones con baño intercalado y cuarto para criado. Informan: Telf. F-5956.

CONSULADO 7, CASI ESQUINA A Prado, se alquila excelente piso alto, con todo confort moderno; hay elevador permanente. Informes el por...

ALQUILERES

87 HABANA

CASAS DE GRAN LUJO PARA PERSONAS DE GUSTO

En 34 pesos se alquila la fresca y ventilada casa baja, sin altos, calle Agustín Alvarez número 26, entre Marqués González y Oquendo, a dos cuadras de la Secretaría de Justicia y de la Calzada de Belascoaín, con abundante agua: sala, saleta corrida, tres habitaciones, baño intercalado, cocina preparada para gas y carbón, calentador, lavaderos y y servicio de criados. Toma-corriente para radio, refrigerador, teléfono, etc. Llaves en el número 10. Informes: Francisco Torres, Aguiar núm. 65. Telf. A-7830.

EN $15.00 SE ALQUILA LA ACCEsoria de Marqués González, letra A. Entre San José y San Rafael, compuesta de un salón, baño completo, calentador y cocina. Llave en el puesto de frutas de San José y Marqués González. Informes: Francisco Torres. Aguiar número 65. Teléfono A-7830.

ALQUILO BAJOS ESCOBAR 123. SAla, comedor, 4 habitaciones, cocina, gran baño y patio. Informan: Monte 170. M-3216.

SE ALQUILAN LOS BAJOS DE LA casa Escobar 172 entre Reina y Salud, con 8 habitaciones. La llave en la misma. Informes Teléfono M-1964.

EN 34 PESOS, SE ALQUILAN LOS altos de la fresca y ventilada casa moderna, acabada de pintar; Benjumeda núm. 56, entre Marqués González y Oquendo, a dos cuadras de la Secretaría de Justicia y de la Calzada de Belascoaín. Compuesta de sala, comedor corrido, tres habitaciones, baño completo intercalado, cocina de gas, calentador y buen patio. Llaves al doblar, en Pasaje Agustín Alvarez número 10. Informes: Francisco Torres. Aguiar número 65. Teléfono A-7830.

SAN LAZARO NUM. 206, BAJOS, ENtre San Nicolás y Galiano: $55.00. Sala, comedor, 3 habitaciones, baño, cocina, cuarto y servicio de criados y patio. The Trust Company of Cuba. Obispo número 53. M-6917.

REVILLAGIGEDO NUM. 212 Y 213, letra D, esquina a Alcantarilla, altos; 25 pesos. Sala, comedor, 3 habitaciones, baño y cocina. The Trust Company of Cuba. Obispo núm. 53. M-6917.

CONCEPCION DE LA VALLA NUmero 24 entre Campanario y Lealtad; altos: 34 pesos; sala, saleta, 3 habitaciones, baño y cocina. The Trust Company of Cuba. Obispo número 53. M-6917.

$34. SAN MIGUEL No. 179-A, BAJOS entre Oquendo y Soledad. Sala, comedor, 3 cuartos, baño intercalado, cocina, cuarto y servicio criado. Informes: Obispo 53. M-6917.

ALQUILO HERMOSO PISO EN CONdesa Nro. 46 esquina a Lealtad, compuesta de sala, comedor dos cuartos, baño intercalado, cocina gas, fresquísimo. Llave en Tostadero.

SE ALQUILAN EN $23.00 LOS ALtos de Tenerife 104 entre Rastro y Belascoaín, la llave en la zapatería. Informan I-3932 Juan Delgado y Luis Estévez

ESTRELLA 16 ENTRE GERVASIO y Escobar bajos, sala, comedor corrido, tres habitaciones, baño completo intercalado, cocina, servicio de criados. Para verla de 1 a 5

MALOJA 16, SE ALQUILAN LOS amplios bajos de esta casa propios para taller u oficinas. La llave en los altos. Informes: buefete de Romaguera, Habana 86, departamento 410-11. Telf. A-8200.

SE ALQUILA EN DIARIAS, ENTRE Figuras y Chamorro, un local para establecimiento, con sus puertas de hierro. Informan: Reina 111, joyería «Topacio».

SE ALQUILA: VIRTUDES 144, SEgundo piso, casa moderna: sala, saleta, 4 cuartos, baño intercalado en colores, servicio de criados. Informan: Virtudes 143, bajos.

SEGUNDO PISO MODERNO, BELAScoaín 189 entre Figuras y Escobar, sala, saleta, 3 cuartos, baño intercalado, comedor amplio, cuarto y servicio criados, cocina y calentador gas. Informan: Belascoaín 36, altos. U-5537

88 VEDADO

VEDADO: ALQUILO BAJOS, CAlle B. número 58, entre Tercera y Quinta, amplia casa, seis cuartos y demás comodidades. Informan en la misma.

21 NUMERO 456, ENTRE E. Y F., recibidor, sala, 7 cuartos, dos baños, cuartos y servicios de criados. Llave bodega esquina a F. Telf. U-2381.

SE ALQUILA LA HERMOSA REsidencia de Línea 710 esquina a Paseo, Vedado, con todas las comodidades. Informan en 12 Nro. 256, Vedado de 9 a 1 y de 2 a 6 teléfono F-4576

ALQUILO LA HERMOSA RESIDENcia Ave. Wilson número 552 (moderno) esquina a D en el Vedado, sala, saleta, hall, ocho habitaciones tres baños, comedor, pantry y cocina. En los altos cuatro habitaciones, baño intercalado y hall. Amplio garage, tres habitaciones para criados. Alquiler $220.00 Puede verla de 9 a 11 a.m. y de 2 a 5 p.m. Informes teléfono F4993 de 12 a 2 y de 7 a 9

SE ALQUILAN LOS FRESCOS ALtos, calle 13, entre 14 y 16, Vedado. No tienen garage. Pueden verse, de 2 a 6 p. m. Informes: FO-3192.

SE ALQUILA O SE VENDE CASA de planta baja, Baños número 559, entre 23 y 25: sala, 3 cuartos, baño, comedor, cocina, cuarto alto, garage, patio y traspatio. Llave en la misma. Informes: M-3702, Obrapía 16.

L 304, ENTRE 19 Y 21, LUGAR INmejorable, cerca Universidad, amplios y fresquísimos bajos; jardín, portal, sa la, hall, 4 grandes habitaciones, 2 baños intercalados, espléndido comedor, pantry, cocina, terraza, servicios paradero y patio. Garage y dos cuartos altos, si se desean.

QUINTA NUMERO 604, ENTRE 4 y 6, altos; $33; terraza, sala, comedor, 4 habitaciones, baño, cocina, cuarto y servicio de criados. The Trust Company of Cuba. Obispo número 53. M-6917.

ALQUILO ALTOS 27 Nro. 861 COMpuestos de hall, sala, comedor, 3 habitaciones, cuart o baño completo, cocina, garage y cuarto y baño pal ra criados. Llave en los bajos e informan F-6783

G; No. 155, CERCA CALZADA, CHAlet moderno, ventilado, amplia sala, comedor, biblioteca, amueblada, 5 habitaciones, 2 baños intercalados, garage, cuartos, servicio criados, lavadero, patio; puede verse de 2 a 6 p. m. Teléfono F-7388.

CALLE 21 NUMERO 259, BAJOS ENtre J é I; $34: Jardín, portal, sala, comedor, dos habitaciones, baño, cocina y patio. The Trust Company of Cuba. Obispo 53. M-6917.

EN $40.00 SE ALQUILAN LOS MOdernos y frescos altos, calle Diez número 197, entre 19 y 21, Vedado, acabados de pintar; sala, tres habitaciones, saleta, cocina de gas, calentador, baño completo y servicio de criados. Llaves en la misma. Informes: Francisco Torres. Edificio «Pedroso». Aguiar núm. 65. Teléfono A-7830.

SE ALQUILA CALLE 23 Y 24, ALtos 3 cuartos sala y comedor. Tel. A-4038. $32.00

VEDADO: SE ALQUILAN LOS BAjos de 18 No. 115 entre 11 y 13. Sala, comedor, 3 cuartos y demás servicios. Informan en D. No. 205. F-3936.

VEDADO. ALQUILO CASA D. Nro. 60 entre 3a y 5a jardín, portal, sala, comedor, cuatro habitaciones y demás comodidades. Informes teléfono F-3579

F. ESQUINA A 21

Bajos nuevos, decorados, muy frescos: jardín, portal, sala, saleta, 3 habitaciones, comedor, baño completo intercalado, cuarto y servicio de criados y patio. Informes: Telfs. M-2037 y F-4407 y bodega esquina.

ALQUILERES

88 VEDADO

EN K 256, ENTRE 15 Y 17, ALQUIlamos altos con frigidaire, radio, piano y muebles, cuatro cuartos y baño. Precio $120. Informes: a cualquier hora o a los teléfonos F-5624 y M-3645

89 CERRO - PALATINO

PIÑERA 35, HERMOSA CASA MOderna, muy fresco, una cuadra Calzada del Cerro, sala, comedor, tres espaciosas habitaciones, cocina, patio, servicios sanitarios. Alquiler: $25.00. Informan A-0146-

SE ALQUILA PLANTA BAJA: CAlle Pezuela número 20, antiguo, entre Primelles y Prensa, Cerro, en magníficas condiciones. Informes: Dr. González. Telf. A-7060, Habana 37, altos.

ZEQUEIRA 8 Y 10: SE ALQUILAN casas de sala y dos habitaciones. La llave e informes en las mismas.

CERRO: SE ALQUILAN LOS ALtos de la bodega de Patria y Santovenia, muy frescos y confortables. Córdova. M-4462.

$18. ZARAGOZA No. 35-B, ALTOS, entre Manila y Peñón. Sala, comedor, cuarto, baño y cocina. Informes: The Trust Company of Cuba. Obispo 53. M-6917.

90 MARIANAO - REPARTOS

EN OCTAVA AVENIDA ENTRE 6 Y 7, Buenavista, alquilo casa con jardín, portal, sala, 2 cuartos, comedor y servicios. Informan al lado.

MARIANAO. SAN ANTONIO 19, SAla, comedor, 3 habitaciones, portal, servicios y patio con árboles frutales, llave Campa y San Antonio. Informan: 11 Nro. 955 entre 8 y 10 Vedado. Telf. F-4639

REPARTO ALMENDARES. CALLE 9 Nro. 20 y 22 entre 16 y 18, portal, sala, comedor, 3 habitaciones y doble servicio, $30 llaves bodega esquina.

SE ALQUILAN ALTOS CON CINCO cuartos, baño, cocina, comedor, pantry, sala, 2 cuartos altos con baño para criados en la calle 13 y 14, Reparto Almendares (Nicanor del Campo). Informan en la misma.

EN AMPLIACION DE ALMENDAres se alquila con o sin muebles, preciosa casa moderna, jardín, portal, terraza, sala, 3 cuartos, baño, comedor, garage etc., todo fino y lujoso. Dueño en la misma: Avenida 10 No. 2, esquina a calle 13.

EN AMPLIACION DE ALMENDAres se alquila con o sin muebles, preciosa casa moderna, jardín, terraza, sala, 3 cuartos, baño, comedor, garage, etc. todo fino y lujoso. Dueño en la misma. Avenida Nro. 2 esquina a calle 13.

LA SIERRA CALLE 2a ESQUINA 4a casa acabada reedificar, portal, sala, comedor, cocina, cuatro habitaciones, un baño grande y otro chico. Garage. Llave en la misma. Informan F-3465

REPARTO ALMENDARES: CALLE 16, entre C. y D., frente al parque Japonés: jardín, portal, sala, recibidor, 3 cuartos, comedor, criados. Llave, allí: M-8733 e I-6348.

CALLE PRIMERA ENTRE LANUZA y Fuentes, villa «Caridad», reparto Almendares. Se alquila casa con portal, sala, tres habitaciones, baño completo con agua caliente, amplio comedor, cocina y patio. Informan en la misma.

LA SIERRA: DIEZ, ENTRE PRIMEra y Tercera. Moderno y bonito chalet. Portal, sala, comedor, cocina, garage y servicios de criados. Arriba: 3 habitaciones y baño de color. Precio: $45.00. Teléfono F-3750.

LA SIERRA CALLE 2a ESQUINA A 4a y a C casa acabada reedificar. Portal, sala, comedor, cocina, cuatro habitaciones, un baño grande y otro chico. Garage. Llave en la misma. Informan F-3465

BARRIO COLUMBIA, PARADERO Cazadores, Marianao, alquilo 2 casitas iguales de mampostería, construcción moderna, fresquísima. Propia matrimonio de gusto. Jardín, portal, sala, comedor, un hermoso cuarto, baño, cocina y patio. $17. F-3569

AVENIDA DE ENTRADA AL COUNTRY CLUB

Al lado de El Bohío, gran chalet lujosamete amueblado y decorado, cuatro habitaciones, tres baños, gran livingroom, comedor, hall y pantry, amplios closets, dos cuartos de criados y garage, 6,000 metros de terreno y patio sevillano. Informes: M-1454 y F-3292 y en la misma.

SE ALQUILA CASA CLUB A ORIllas del río Almendares con salón de baile, billar, biblioteca, secretaría, guardarropía, portales, terrazas, tennis, basket, canchas, muelles propios, gimnasio, taquilleros, duchas cocina, cantina etc. Informes: Obrapía 22 M-7229 y FO-1513

3a Nro. 67 ENTRE 16 Y 18 REPARto Almendares, altos hermosos 27 pesos, portal, sala, dos cuartos, comedor, baño hermosa terraza al fondo. Teléfono F-7148

91 JESUS DEL MONTE - VIBORA

ALQUILO BAJOS SAN RAMON 3, esquina Jesús del Monte: sala, comedor, tres habitaciones, servicios modernos. Agua abundante. Precio: 28 pesos. Informes: Diez de Octubre 354. Telf. I-5422.

ALTOS MODERNOS, ENTRE DOS líneas tranvías: sala, saleta, tres habitaciones, comedor, hall, baño intercalado, terraza frente y fondo, servicio y cuarto de criados. Avenida Serrano 410, entre Santos Suárez y Santa Emilia, próximo a la Calzada Jesús del Monte. Informes, bajos.

SE ALQUILA LA CASA SAN FRANcisco 66 entre Delicias y Buenaventura. Informan por el teléfono F-5915 La llave en la bodega El Cañonazo, San Francisco y Delicias

ENSENADA FRENTE A STA. ANA

A una cuadra de Toyo, se alquila esta esquina, tres puertas metálicas, propia para Lechería, Barbería o Carbonería, 8 pesos. Informan al lado de la Carnicería.

ALQUILASE TERMINADO DE PINtar, amplio y ventilado chalet: portal, sala, antesala, comedor, hall, cuatro cuartos, cuartos de criados, garage dos entradas. Avenida de Acosta y Milagros, a una cuadra del tranvía. Telf. M-1091.

ALQUILO EN LA VIBORA VISTA Alegre Nro. 33 entre Lawton y San Anastasio, casa dos cuartos, comedor, sala, servicio completo, patio y cocina. La llave al lado en el Nro. 32. Informan Telf. U-6673

DIEZ DE OCTUBRE 1118, ESQUINA Santa Catalina, dos plantas independientes: sala, saleta, comedor, cuatro habitaciones, baño, cocina, cuarto servicio de criados, cada planta, patio y traspatio: F-2090.

PROPIO PARA DOS FAMILIAS, ALquilo lo mejor y más fresco de la Víbora: Diez de Octubre 1271, entre Carmen y Vista Alegre: Terraza, recibidor, sala, cuatro habitaciones, baños, comedor y cocina. Inofrman en los bajos.

$33. GERTRUDIS, NUMERO 3, ESquina a Calzada: Portal, sala, recibidor, tres cuartos, comedor, baño, patio, cocina, cuarto y servicio criado. Obispo 53. M-6917.

$30. CALZADA DE MANAGUA No. 67 compuesta de sala, saleta, 4 cuartos y servicios. Informes: The Trust Company of Cuba. Obispo 53. M-6917.

ALQUILO 10 DE OCTUBRE No. 1260, altos, entre Vista Alegre y Carmen. Terraza, sala, gabinete, saleta, galería, 4 cuartos, baño, comedor, pantry, cocina y cuarto y servicio criados, garage. Informes en 1217 lado Correo.

10 DE OCTUBRE 1006 FRENTE AL cine «Tosca», alquilo para establecimiento con vivienda o particular, sala, comedor, cuatro cuartos, dos baños, cocina. Llave ferretería. Informan 21 Nro. 655 Vedado. Teléfono F-4645

VIBORA. LOMA CHAPLE SE ALquilan modernos altos Ave. Morell Nro. 3 terraza, sala, galería 3 cuartos, pantry, baño intercalado, comedor, cuarto serbicio criados, garage llave misma teléfono A-6845

ALQUILERES

91 JESUS DEL MONTE - VIBORA

SE ALQUILA O-FARRILL 18 VIbora a cuadra y media de la Calzada, la llave al lado. Agua abundante. Informes M-3227

BUENAVENTURA 467 ENTRE POcito y Dolores, sala, comedor, tres habitaciones, baño intercalado, cocina y patio. Llave en la misma de 8 a.m. a 6 p.m. Informes F-4820 y A-6040

92 SANTOS SUAREZ - MENDOZA

SE ALQUILA LA HERMOSA CASA de construcción moderna, en Santa Irene Nro. 78 casi esquina a San Indalecio. Compuesta de sala, saleta, tres habitacione bajas, y una alta, baño intercalado, comedor y cocina, patio y traspatio. La llave en la misma, informan: Monte Nro. 427 Teléfono: A-9895

SANTOS SUAREZ: SE ALQUILA CAsa, Correa número 161, con jardín, portal, recibidor, sala, cuatro cuartos, cuarto de criados, comedor, cocina, baño, patio y traspatio, todo muy amplio, pasando por frente las guaguas y a cuadra y media de la Calzada, los tranvías. Informes: Neptuno Nro. 170 Telf. M-1100

ALQUILO ALTOS SANTA IRENE 62 antiguo) y 172 (moderno); sala, saleta, 4 cuartos, otro azotea, baño intercalado, comedor, cocina, cuarto, servicio criados. Informes: Esquina, Barbería. Baratos.

CASITA INTERIOR SE ALQUILA EN Cortina Nro. 264, entre Santa Catalina y Milagros, a media cuadra de tranvías y ómnibus.

GENERAL LACRET 607, ESQUINA Este, alquilo altos modernos, recibidor, sala, comedor, 3 cuartos, hall, cocina, baño, cuarto y baño criados; mucha agua. Teléfono I-3519.

ALQUILO: LO MEJOR VIBORA hermosos y ventilados altos; terraza, recibidor, sala, cuatro habitaciones, dos baños, comedor y cocina. Informan: Diez de Octubre núm. 1,271, entre Carmen y Vista Alegre, Víbora.

LUYANO

SE ALQUILAN LOS MODERNOS ALtos de Manuel Pruna casi esquina a Calzada Luyanó, recibidor, sala, comedor, 3 habitaciones, baño intercaloado, cocina de gas y carbón, servicio de criados Informan teléfono X-1130

$15.00: MODERNA CASITA CON SAla, dos habitaciones, cocina, baño con bañadera y patio. Rodríguez 124, entre Reforma y Guasabacoa, una cuadra del cine de Fábrica.

MANUEL PRUNA 517, MODERNO, esquina a Juan Abreu, hermosa casita, portal, sala, dos espaciosas habitaciones, cocina, servicios sanitarios, patio y traspatio. Alquiler: $17. Informan A-0146.

SE ALQUILA LA CASA JUAN Abreu 519, Luyanó, con patio para taller carpintería, mecánica o industria chica. Informes Real 59 Puentes Grandes.

95 ARROYO APOLO-CALABAZAR

CASA CON SALA, COMEDOR, tres habitaciones, baño, calentador, etc., 25 pesos con garage, 20 pesos sin él, en Arroyo Apolo Informes: hotel «Presidente», departamento 614.

ALQUILERES VARIOS

SAN MIGUEL DE LOS BAÑOS: Deliciosos Abril Mayo. Casa Paco Ruz, la mejor situada. Cinco portales, baños intercalados, garages, completamente amueblada. Agua abundante, teléfono I-6344.

TOMO EN ARRENDAMIENTO CAsa de vecindad grande en la Habana doy las garantías necesarias. San Lázaro 360, bajos, pegado a Belascoaín. U-1802

ALQUILO AGUIAR 43, BAJOS LOcal propio para oficina. Informan en la misma encargado.

NECESITO CASA-FINCA, CERCA DE La Habana, para pocas personas. Que esté amueblada y con muchos árboles y confort. Informes: I-3656.

SE SOLICITAN

SOLICITUD DE ALQUILERES

SE SOLICITA CASA EN EL VEDAdo, de una sola planta, con 5 cuartos y dos baños, acera de la brisa, garage, de 17 a 27 y de 8 a L., o si no, en la parte alta del reparto. Informes: Telf. I-5854.

101 PERDIDAS

SE RECOMPENSARA A QUIEN DEvuelva un reloj de platino perdido en el Jockey Club en pasado domingo día 12. Hotel Nacional.

102 AGENCIAS - COLOCACIONES

«LA MATANCERA», A-7740

Servimos rápidamente: criadas, cocineras y choferes. Toda clase de servidumbre y empleados de ambos sexos, con referencias. Sol número 111, entre Egido y Villegas.

«NEPTUNO»: U-3750

Se facilitan con rapidez: cocineras, criadas, manejadoras, mensajeros, etc. Servidumbre de ambos sexos y razas, con referencias. Neptuno núúmero 206 esquina a Marqués González.

MARIANAO EMPLOYMENT AGENcy puede proporcionarle a usted el sirviente apropiado, proveyéndole al mismo tiempo desde el ujier hasta la institutriz más honrada, todos con referencias. Pídalos: Telf. FO-1077.

«LA HABANERA»: U-1880

Servimos con referencias: criadas cocineras, manejadoras, mensajeros y todas clase de servidumbre, de ambos sexos, Neptuno 255, esquina a Espada: U-1880.

«LA ORIENTAL» U-5388

Servimos con referencias criadas, cocineras, manejadoras, mensajeros y toda clase de servidumbres de ambos sexos. San Rafael 118 entre Escobar y Gervasio. U-5388

AGENCIA BEERS, CUANDO SALGA de la misa de la Catedral, recuerde que esta bien montada oficina tiene siempre lista completa de buen personal, tanto doméstico como para oficina, con referencias investigadas. San Ignacio 16, frente a la Catedral. (Desde 1906). M-7730.

103 CRIADAS - CRIADOS

SE SOLICITA SEÑORA PENINSUlar para los quehaceres de un matrimonio solo. Saber cocinar, tener referencias y dormir en la colocación. Sueldo: $10.00. Paula 25, altos.

SOLICITO UNA CRIADA: $18.00; una cocinera: $20.00; una manejadora $17.00, para cocinar solo, o cocinar y limpiar, blancas o de color. Aguila 231, bajos, entre Monte y Corrales. Sra. Blanco.

SE SOLICITA UNA SIRVIENTA, QUE sea blanca, para limpiar y lavar la ropa de la casa. Se exigen referencias. Sra. de Sepúlveda, Industria número 164, tercer piso.

SOLICITASE CRIADA POR HORAS, para limpiar departamento pequeño y que sepa lavar ropa fina. San Rafael 37, departamento 1, de 8 a 11 y de 2 a 4.

SE SOLICITA UNA MUCHACHA EN Aguila número 8, primer piso, para todos los quehaceres de corta familia. Que no tenga pretensiones y tenga referencias.

SE SOLICITA CRIADA PARA CUARtos, que sepa coser, con referencias, calle L Nro. 351 esquina 23 Vedado.

SE SOLICITAN

103 CRIADAS - CRIADOS

SE SOLICITA UNA MUCHACHA ESpañola para los quehaceres de una corta familia, si no tiene referencias que no se presente. Calle Encarnación Nro. 67 entre Dolores y San Indalecio, Informan.

SOLICITO MUCHACHA PARA LOS quehaceres de un matrimonio, saber cocinar bien y tener referencias, es imprescindible. Dormir fuera. Sueldo: 10 pesos. F-6523

SE SOLICITA UNA BUENA CRIADA española, para comedor. Tiene que traer referencias. Buen sueldo. Calle 11 número 809, esquina a 4, Vedado.

SOLICITO CRIADA BLANCA, PAra cocinar y planchar, con referencias, de $10.00 a $12.00, ropa y zapatos. Exijo referencias. Pocito 29, Víbora: I-3656.

SE SOLICITA CRIADA BLANCA, para habitaciones y coser, con práctica en el servicio y referencias. Sueldo: 15 pesos. Reina 153, altos.

SE SOLICITA UN CRIADO O CRIAda para limpiar y servir la mesa. Informes: Reina 126, esquina a Chávez.

SE SOLICITA UNA CRIADA, PARA limpiar casa de corta familia. Que sepa su obligación y sea formal. Cienfuegos 13, altos, informan.

SE SOLICITA UNA ESPAÑOLA, PAra los quehaceres de una casa de corta familia: 15 pesos y uniformes. Que tenga referencias. Milagros número 19, o 63 moderno, entre Párraga y Feipe Poey, Víbora.

SOLICITO CRIADA, SABIENDO ZURcir perfectamente, no jovencita. Que tenga referencias de casas finas. Sueldo: $15.00. Telf. FO-7452, de 8 a 12 a. m.

PARA EL SERVICIO DE COMEDOR, muchacha española que sea formal y trabajadora, ha de saber servir. $15 ropa limpia y uniformes. Tratar de 9 a 12 G Nro. 158 altos, entre 7 y 9. Vedado.

SE SOLICITA CRIADA DE MANO, del país, blanca o de color. Referencias y dormir en la colocación. Sueldo: $8.00. De 1 a 5 de la tarde. Calle 8 núm. 472, Vedado.

104 COCINERAS Y COCINEROS

SOLICITO UNA CRIADA PARA COcinar y limpiar a corta familia. Que duerma en la colocación. Calle 25 número 903, bajos, entre A. y Paseo, Vedado.

SE SOLICITA UNA BUENA COCINEra en la calle J. esquina a 17, altos. Ha de tener referencias.

SOLICITO BUENA COCINERA PAra los quehaceres de casa pequeña, blanca, aseada. Que duerma en la colocación, prefiriendo sea de mediana edad y tenga buenas referencias. Sueldo: $15.00. Si no reúne estas condiciones, no se presente. Diez de Octubre 366, Toyo.

SOLICITO BUENA COCINERA DE color, no muy joven. Sueldo: 25 pesos. Llamar al F-2917, solamente de 9 a 10. Si hace plaza y llega temprano al trabajo, durará.

SE SOLICITA PARA COCINAR Y algo de limpieza, una muchacha que duerma en la colocación. Concordia 35, bajos.

SOLICITO COCINERA DE MEDIANA edad, que conozca su oficio. Informes: Prado 8, bajos.

SOLICITO SIRVIENTA PARA COCInar y limpieza. Que sea española o cubana blanca. Sueldo: 15 pesos. Perseverancia 50, altos, primer piso.

SOLICITO ESPAÑOLA, DE MEDIAna edad, para cocinar y ayudar limpieza. Primer mes: $12.00. Si agrada subirán sueldo. Para las afueras. Telf. FO-1054. Sra. Nené.

SE SOLICITA PARA COCINAR Y algo de limpieza, una muchacha que duerma en la colocación. Sueldo: 10 pesos se exigen referencias.

SOLICITO UNA COCINERA QUE sepa su oficio, y hacer un poco de limpieza; sueldo, diez pesos. Milagros 307, entre J. B. Zayas y Cortina, Santos Suárez.

SE SOLICITA ESPAÑOLA PARA COcinar y limpiar, corta familia y dormir en la colocación. Sueldo $15.00. Emna 364, esquina a Fábrica.

SE SOLICITA COCINERA SIN PREtensiones y con referencias, para corta familia; tiene que dormir fuera. Amargura 80, cuarto piso.

105 MANEJADORAS

SE SOLICITA UNA MANEJADORA, Que traiga buenas referencias y sepa cumplir con su obligación. Sueldo: $15.00. Informes: calle D. número 253, altos, entre 11 y 13.

SOLICITASE JOVEN DEL PAIS CON referencias, para niña de dos años, que sea saludable y limpia. 13, núm. 1.159, entre 16 y 18, Vedado.

109 COSTURERAS - MODISTAS

SE OFRECE UNA JOVEN PARDA, del campo, para coser puede hacer alguna limpieza, llamar al FO-1077. Sueldo: 15 pesos.

AGENTES - VENDEDORES

SE SOLICITAN VENDEDORES CON conocimientos en bodegas, para vender nuestros palillos para dientes «Menta-Mentol». Buena comisión. Horas, de 9 a 11 y de 2 a 4 p. m., Oficios 90. Toque a lapuerta.

AGENTE DE NOTARIA Y BUFEte de Abogado para trabajar a comisión, se necesita que sea serio. Notaría Habana 64. A-7893

NO SE LAMENTE, MILES DE HOMbres y mujeres empezando prácticamente sin capital. Tienen grandes industrias. Fabricando sin aparatos productores importados del extranjero. Rainofer. Fórmulas J 556 entre 25 y 27 Vedado

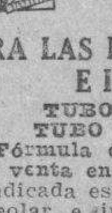

CREMA DENTAL DEL Dr BRUNET

UN GRAN REMEDIO

PARA LAS ENCIAS SANGRANTES E INFLAMADAS

TUBO CHICO: 10 CTS.
TUBO GRANDE: 20 CTS.
Fórmula de un dentista-médico
De venta en droguerías y farmacias

Indicada especialmente en la Piorrea Alveolar e infecciones de la boca y la garganta. Perfuma, refresca y desinfecta la boca, blanquea los dientes. Destruye el mal aliento. Recomendada por todos los médicos y dentistas especializados en las enfermedades de la boca. Envíe 6 centavos en sellos de Correo a los Laboratorios del «Dr. Brunet», S. Rafael No. 135, altos, entre Belascoaín y Gervasio. Tlf. U-3614 Habana, y le enviaremos un tubo de muestra. Si desea un tubo tamaño chico, envíe 10 centavos en sellos. Si desea un tubo tamaño grande: 20 centavos. Si el paquete lo desea certificado envíe el importe que le corresponde al tamaño del tubo elegido, más 10 centavos para franquéo del Correo.

Se solicitan agentes en todos los pueblos de la República, en la Ciudad de la Habana y en el extranjero, con buen margen de utilidades. Las solicitudes de Agencias deben venir acompañadas de 50 centavos en giro postal o en sellos de Correo para remitir muestras de distintos tamaños e instrucciones.

NECESITAMOS PERSONAS, HOMbres y mujeres, que tengan deseos de ganarse un sueldo de $70.00 a $80.00 mensuales, en su localidad. Deseamos tratar con personas que estén convencidas de que realmente quieren trabajar. Envíe 20 centavos en sellos de Correo para enviarle una muestra y explicación detallada. Señor B. P., Apartado de Correo número 1935, Habana.

AGENTES ACTIVOS — PIDANSE INformes cómo obtener grandes ganancias con poca inversión en la línea de novedad para anuncios. Diríjanse a Crown Merchandise Co. 377, Broadway Ney York

SE SOLICITAN

114 AGENTES - VENDEDORES

SE VENDEN JACA MORA SIETE cuartas, caminadora, potro cuatro años, otro cinco muy finos y bonitos, también varias vacas de raza lecheras y una montura mejicana. Informes y ver los animales desde las 2 p.m. en adelante. Sr. Collazo, Santa Catalina Nro. 21. Marianao.

NECESITAMOS AGENTE ACTIVO conozca bien comercio Habana para que se encargue gerencia nueva Hora Radio. Excelente proposición para hombre competente y bien relacionado. Campanario 90, bajos, entre Neptuno y San Miguel. Pregunte por Balderrama.

115 OFICINISTAS

NECESITO TAQUIGRAFO EXPERto en Inglés y traducciones técnicas, negocio de petróleo. $125.00. Señorita taquígrafa, inglés-español para Casa de Comercio. $75.80. BEERS. San Ignacio Nro. 16

SE NECESITA UNA EMPLEADA para oficina. Que tenga mucha práctica. «La Moda», mueblería, Galiano y Neptuno.

PARA AUXILIAR DE OFICINA SE solicita un joven con preparación, de comercio, para auxiliar en trabajos de oficina. Sueldo modesto. En la Compañía «El Comercio», Obrapía 24 de 2 a 3.

116 SOCIOS

COMPAÑIA POSEEDORA DE 85 CAballerías de plantaciones de fibra de henequén, desea socio con capital suficiente para instalar maquinaria para fabricación de jarcia y otros productos de la industria textil y trabajar en conexión con la plantación. Diríjase a: Compañía Agrícola de Henequén, Apartado 1249, Nuevitas, Camagüey, Cuba.

117 SOLICITUDES VARIAS

SOLICITO EMPLEADO, PREFERIble farmacéutico. Que tenga conocimientos de propaganda médica. Escribir: detalles y referencias, a Srta. Rivero, Apartado 750, Habana.

SOLICITO ENCARGADO CASA. GArantía: $125.00. Sueldo: $15.00 y habitación balcón. Otro: $400.00. Se da comida y sueldo convencional. Aguila 178. Informa el encargado.

EXPERTO PLANCHADOR DE DRIles, solicito en Fomento 105, Luyanó

SE NECESITA UN EMPLEADO PAra la venta de muebles en la tienda. Que tenga práctica. «La Moda», Galiano y Neptuno.

SE SOLICITA PERSONA CON EXperiencia en asuntos de publicidad anuncios, circulación y dispuesto a escuchar proposición. Massaguer Studios, de 10 a 12 por la mañana, Virtudes 48, departamento Nro. 1

FACILITAMOS TRABAJO EN CASA Habana e interior, buena renumeración. Escribanos: Partido Publish Company. Apartado 843. México, D.F.

SOLICITO ENCARGADO PARA POsada, tiene que aportar 250 pesos garantía metálica, no trato otra forma. Informan: Zanja 24, Casa Otto, de 8 a 12 y de 2 a 6.

SE OFRECEN

118 CRIADAS-CRIADOS

SE DESEA COLOCAR UNA JOVEN española, de criada de mano. En la misma una para limpiar y cocinar a corta familia. Tiene buenas referencias: F-6050.

SE DESEA COLOCAR UNA SEÑORA española, de mediana edad, para criada de mano. Tiene referencias y va a los repartos. Informes: Telf. A-9478.

SE DESEA COLOCAR UNA MUCHAcha, de criada de mano. Tiene referencias y duerme en la colocación. Llame: Telf. F-3452.

SE DESEA COLOCAR UNA SEÑORA española, de mediana edad. Si es corta familia, hace todos los quehaceres. Informes: M-1125.

SE DESEA COLOCAR UNA MUCHAcha española, para criada de cuartos o comedor. Sabe lavar y planchar. Sueldo: $20.00. Informes: Telf. M-9576

SE DESEA COLOCAR UN JOVEN español, de criado de mano. Sirve a la rusa y es cumplidor en su trabajo. Tiene muy buenas referencias y no le importa salir al campo. Telf. M-2847.

SE DESEAN COLOCAR DOS MUchachas españolas, de criadas de mano o de cuartos. Saben trabajar y tienen referencias de las casas donde trabajaron. Telf. FO-2750.

SE DESEA COLOCAR UNA ESPAñola de criada de mano, tiene referencias, entiende de costura; menos de 15 pesos no se coloca. Teléfono F-5887

SE DESEA COLOCAR UNA JOVEN española de criada de cuartos o mano, tiene referencias, y sabe trabajar, teléfono M-6700, llamen después de las 8 y media. Teniente Rey Nro. 34.

SE DESEA COLOCAR UN JOVEN DE color para criado de mano, del campo, Sabe servir mesa con referencios, las que deseen de casa conocida teléfono F-6150

DESEO COLOCARSE JOVEN DE COlor sin pretensiones, para criada de manos, F-3585 Calle 21 entre 10 y 12, Vtdo Nro. 1015

SE DESEA COLOCAR UNA CUBANA blanca para criada de mano tiene muy buenas referencias. Teléfono: F-6492

DESEA COLOCARSE UNA JOVEN para manejadora o criada de mano, o cocinera. Tiene buenas referencias. Teléfono FO-3424

SE DESEA COLOCAR UNA SEÑORA española, para criada de cuartos o comedor. Es de mediana edad. Informan: U-6773.

SE DESEA COLOCAR UNA ESPAÑOla, de mediana edad, para limpieza o para cocinar, pero para una cosa sola. Tiene muy buenas referencias. Si no es casa de moralidad, no me molesten: A-6837.

SE OFRECE UNA SEÑORA ESPAñola, para criada de mano. Prefiere en el Vedado y duerme en la colocación. Informes: X-2330.

SE DESEA COLOCAR UNA MUCHAcha para la limpieza. No le importa dormir en la colocación. Otra, para manejadora. Duerme fuera. Telf. U-6944.

SE DESEA COLOCAR UNA MUCHAcha de criada de mano o de cuartos. Menos de 25 pesos, no molesten. Tiene referencias. Telf. M-5428.

SE DESEAN COLOCAR DOS MUchas del país, una por horas y otra de criada de mano, o cocinar y limpiar para un matrimonio solo. Tienen buenas referencias. Informes: Telf. F-4408.

SE DESEA COLOCAR UN CRIADO de mediana edad, en casa particular. Es fino y sirve a la rusa y a la española. Lo recomienda la casa donde estuvo dos años. Telf. A-6680.

SE OFRECE JOVEN ESPAÑOLA, PAra todos los quehaceres de corta familia. Tiene referencias. Informes: Soledad 18, entre Neptuno y San Miguel.

SE DESEA COLOCAR UNA MUCHAcha de criada de mano o comedor o manejadora, y otra por horas, no duermen fuera, tienen buenas recomendaciones. Informan Tel. F1-6612

SE DESEA COLOCAR UNA JOVEN española para criada sabe lavar y planchar ropa fina, tiene buenas referencias. Calle Rancho Boyeros No. 12 Telf. U-2549

SE DESEA COLOCAR JOVEN DEL campo para cualoquier clase de trabajo. Entiende algo de jardín. Telf. F-6171 Pregunte por Abelardo.

SE OFRECE JOVEN PARA CRIADO o fregador con pocas pretensiones, o para ayudante cocina con buenas referencias. Informes: Aguila 231. Teléfono M-1149

DESEA COLOCARSE MUCHACHA española de criada de mano o cuartos, es formal y cumplidora; tiene referencias. Teléfono U-5470.

SE OFRECEN

118 CRIADAS-CRIADOS

DESEA COLOCARSE UN SIRVIENte por horas, para trabajo de limpieza o fregar máquinas, tiene referencias. Informan en I 202 entre 21 y 23 23 teleófono F-6005 Vedado.

SE DESEA COLOCAR UNA ESPAñola de 30 años de edad, de buena presencia y muy trabajadora, para criada de cuartos o comedor; tiene referencias; quiere casa seria; no duerme en la colocación. Teléfono F-6260.

ESPAÑOLA DESEA CASA DE MOralidad y buen trato para criada de mano o cuarto es limpia y trabajadora, tiene referencias de donde ha trabajado. Peñalver Nro. 72 entre Lealtad y Campanario, Academia de Corte y Costura. Voy a cualquier sitio de la Habana

SE DESEA COLOCAR UNA ESPAÑOla para criada de mano. Tiene referencias y sabe su obligación. No se coloca menos de $15.00. Telf. U6648.

SE DESEA COLOCAR UN JOVEN español, de criado de mano, sab servir a la rusa y cimplir en su trabajo. Tiene muy buenas referencias. Telf. M-2847.

SE DESEA COLOCAR UNA JOVEN española, para criada de cuartos, por horas, sabe cocesr un poco. Tiene buenas referencias, prefiere en los repartos y duerme o no en la colocación. Informes: Telf. FO-2650, de 8 a 12 a. m. y de 4 a 7. p. m.

SE OFRECE UNA MUCHACHA blanca, para criada de mano o para manejar. Informan: Prado 101. Teléfono M-3886. Habitación 31.

SE OFRECE CRIADA PARA CUARtos o comedor, con buenas referencias de años, con pocas pretensiones, o para manejadora. Sale a los repartos y duerme en la colocación. Aguila 231. M-1149.

SE DESEA COLOCAR UNA SEÑORA española de mediana edad para criada de mano o de cuarto, sabe su obligación y tiene recomendaciones; va a los repartos. A-9478.

SE DESEA COLOCAR UN CRIADO de mano español, sabe servir a la rusa y hacer coceteles, tiene buenas referencias. A-8066.

SE OFRECE UNA ESPAÑOLA PARA criada de manos, comedor o cuartos, tiene buenas referencias, duerme en la colocación. Informes: F-6244.

SE DESEA COLOCAR UNA JOVEN del país para criada de mano o cocinar para matrimonios. Informes: F-4434

SE DESEA COLOCAR UNA MUCHAcha española para criada de muartos o comedor, sabe trabajar y tiene buenas referencias. Telf. F-3194

SE OFRECE JOVEN ESPAÑOL DE criado de mano, sirve bien comedor. Es muchacho honrado, competente para su trabajo, buena presencia, tiene referencias buenas y sale de la Habana. M-7122

119 COCINERAS-COCINEROS

SE OFRECE SOLO PARA LA COCIna, buena cocinera y repostera madrileña. Cocina criolla, española y toda clase de platos finos, es limpia y dispuesta. Tiene referencias. Telf. M-4067.

SE DESEA COLOCAR UN EXPERto cocinero español, puede hacer otros trabajos, como segundo criado, portero, camarero, ayudante cocina, fregar máquinas, etc., sin pretensiones. Tiene buenas referencias. Telf. M-1959.

SE DESEA COLOCAR EN CASA particular, buen cocinero y repostero, joven, chino. Cocina criolla, americana y española, sabe toda clase de repostería y pastelería. Buena sazón y muy limpio. Tiene buenas referencias. Telf. M-4850.

SE DESEA COLOCAR UNA ESPAÑOla de mediana edad, para cocinar y limpiar a matrimonio solo o corta familia. Cocina de todo y entiende de repostería. Tiene referencias. Telf. U-3051.

SE OFRECE COCINERO Y REPOStero, con poca pretensiones y buenas referencias de años. Soy solo y voy a cualquier lugar. Informes: Aguila 231: M-1149.

SE DESEA COLOCAR UNA ESPAÑOla de mediana edad, es repostera y desea corta familia, o para señora sola. Tiene muy buenas referencias. Informan: Telf. F-4613.

SE DESEA COLOCAR UNA SEÑORA española, cocina a la criolla y española y entiende de repostería. Lleva tiempo en el país y sabe cumplir con su deber. Telf. U-7084.

SE DESEA COLOCAR UN BUEN COcinero, repostero y pastelero. Lo mismo en casa particular que de comercio Tiene referencias de muy buenas familias. Llamar: Telf. M-5536. Preguntar por Manuel.

EXPERTO COCINERO REPOSTERO chino hace tiempo país, práctico cocina criolla, española y americana, cumple con su deber, también tiene referencias, desea ganar buen sueldo. Informan Telf. M-4104. Si pagan viaje.

SE OFRECE MUCHACHA BLANCA, con con referencias para cocinera o criada de mano, duerme en la colocación. Sra. Rodríguez I-3552.

DESEA COLOCARSE UNA MUCHAcha inglesa en casa de matrimonio, sabe cumplir con su obligación, tiene buenas referencias. Sueldo: no menos de $20.00. Teléfono FO-3464.

DESEA COLOCARSE UNA ESPAñola para cocinar, no duerme en la colocación. Tiene referencias, teléfonó A5-0512.

COCINERO REPOSTERO JOVEN ESpañol sin pretensiones, desea casa particular, hace toda clase de comidas, entiende todas las cocinas, hace helados y sabe hacer plaza, ha estado en casa del Dr. C. Mendoza, y Dr. Bustamante y con el Sr. Montalvo, informan: Amistad 120, teléfono A-0515

DESEA COLOCARSE UNA COCINEra española en el Vedado, tiene buenas referencias, no duerme en la colocación, sueldo: $20. sabe hacer plaza. Informan calle C 126 entre 13 y 15. Teléfono F1-7291 Vedado.

SE OFRECE UNA PARDA PARA cocinar y puede hacer la limpieza; no duerme tiene referencias. Telf. U-6439.

SE OFRECE UN JOVEN PARA COcinar. Sabe cumplir con su deber. A5-3281 Tiene referencias .

SE DESEA COLOCAR UNO MUCHAcha española para cocinar, entiende de repostería, tiene buenas recomendaciones. Telf. I-5972

SE OFRECE UN COCINERO, SABE cocinar bien, hace dulces o para criado de mano, tiene buenas referencias. Hace plaza, prefiere los repartos y va al campo. Sueldo: 15 pesos o 12. Teléfono F-6025

SE DESEA COLOCAR UNA SEÑORA española de cocinera, sabe cocinar a la criolla y española, sabe repostería, es limpia. Cuba 99, Habitación 15, altos.

SE OFRECE UNA ESPAcOLA, PAra cocinar y limpiar ,cuartos o manejar. Tiene referencias, buen trato y duerme en la colocación. Telf. A-8894.

SE DESEA COLOCAR UNA ESPAñola, de mediana edad, para cocinar a corta familia, o criada de cuartos: FO-9290.

SE OFRECE UNA COCINERA Y REpostera española, de mediana edad, sólo cocina. Sabe cumplir con su obligación y no duerme en la colocación. Tiene referencias. No menos de 20 pesos: X-2375.

SE OFRECE UNA MUJER JOVEN, de color, para cocinar y hacer algo de limpieza. Es trabajadora y formal. Tiene buenas referencias: M-4634.

DESEA COLOCARSE UNA JOVEN de color para cocinar o limpiar; 15 pesos; duerme en la colocación; formal y cumplidora. Informan Teléfono F-5175.

SE DESEA COLOCAR EN CASA PARticular, un experto maestro cocinero, repostero y pastelero. Sabe todo lo que abarca la cocina moderna y estilo de todos los países y vegetariano. Tiene recomendacios y es muy formal. Suedo mínimo: $35.00. Informes: Telf. M-4712.

SE OFRECEN

119 COCINERAS-COCINEROS

SE OFRECE COCINERA ESPAÑOLA, cocina a la española y criolla, sabe hacer dulces y ayuda a la limpieza, siendo casa de corta familia. Tiene buenas referencias y no le importa salir al campo. Desea ganar buen sueldo: M-4318.

SE DESEA COLOCAR UNA SEÑOra de mediana edad, para cocinar y limpiar, siendo corta familia. Tiene buenas recomendaciones y no duerme en la casa. Telf. M-4536.

SE DESEA COLOCAR UNA MUCHAcha, habla inglés y español, para cocinar a corta familia, o criada de cuartos. Sabe coser. English girl seeks employment, ladies maid laundries fine clothes. Telf. F-2255.

SE OFRECE UN CHINO COCINERO y repostero, sabe cocinar bien y cumplir con su obligación, tiene buenas referencias de donde trabajó desea ganar buen sueldo, Informan teléfono M-4748

DESEA COLOCARSE UNA COCINEra de color, práctica en la cocina; tiene referencias; no le importa pequeña limpieza; lo mismo se coloca para criada o manejar. Informes Teléfono F-7261.

SE OFRECE MUJER DE MEDIANA edad, para cocinar y limpiar, manejar, lavar o coser. Va a los repartos. No tiene pretensiones, tiene buena presencia y duerme en la colocación. Telf. A-8831.

DESEA COLOCARSE UNA ESPAÑOla para cocinar y limpiar a corta familia o matrimonio solo; no se coloca menos de $20.00. U-5470.

SE DESEA COLOCAR UNA MUCHAcha española, para cocinar, buena cocinera y sabe toda clase de cocina y hace dulces. Es formal y desea casa de moralidad. Tiene buenas referencias y va a lcampo. Sueldo: de 20 a 25 pesos: F-2567.

SE DESEA COLOCAR EN CASA particular un cocinero y repostero, joven, asiático, práctico en cocina criolla, española y americana, sin pretensiones. Tiene recomendaciones. Telf. U-2902.

SE OFRECE BUENA COCINERA PAra cocinar sólo a cocinar y limpiar, tiene buenas referencias; duerme fuera o en el acomodo. Informan: Aguila 231. M-1149.

COCINERO JOVEN ESPAÑOL, DEsea colocarse en casa particular, es buen cocinero y repostero, cocina bien las dos cosas; con referencias de buenas casas. FO-1447.

SE OFRECE COCINERA REPOSTEra española mediana edad sólo cocina, cumple su obligación, tiene referencias, no menos 20 pesos. X-2375 de $20 en adelante

SE OFRECE COCINERO ESPAÑOL para casa particular o comercio, cocina a la española, crioola y francesa. Sabe de repostería, tiene referencias. Es hombre solo y sale al campo. A-0347 Aguila 75

SE DESEA COLOCAR BUEN MAEStro cocinero y repostero, joven chino, sabe cocinar muy bien criolla, española y americana, buena sazón, muy limpio, tiene buenas referencias y desea casa particular. Informan: M-5025

SE OFRECE UN BUEN COCINERO chino repostero, cocina criolla española y americana, tiene muchos años práctica en la cocina. Informan llamar por teléfono M-4568 con buenas referencias.

SE OFRECE COCINERO REPOSTEro para casa de familia o comercio, tiene grandes referencias de las mejores familias. Especial en comida americana, francesa y española. No tiene pretensiones. Va a cualquier punto del campo. Informan: teléfono A-9795

120 MANEJADORAS

SE DESEAN COLOCAR DOS MUCHAchas, una para manejadora y otra para criada de mano o de cuartos. Informan: Habana 38.

DESEA COLOCARSE UNA JOVEN española para manejadora o cuartos o ayudar enfermos; tiene práctica y buenas referencias; no se coloca menos de 18 a 20 pesos. Calle 19 y L, No. 110. Teléfono F-3811.

JOVEN PARDA DEL PAIS, TIENE buena presencia, educada, con varios años de experiencia, se ofrece de manejadora; tiene buenas referencias. Informan: FO-1077.

122 INSTITUTRIZ

INSTITUTRIZ. SE OFRECE UNA señora francesa para cuidar niños y enseñar el francés, muy cariñosa con los niños. Tiene referencias, exige buen trato. Teléfono F-4865.

123 COSTURERAS-MODISTAS

SE OFRECE COSTURERA, NO LLAmen menos de $20.00. Informan: Concordia 96, entre Escobar y Gervasio, habitación 2.

SE OFRECE MODISTA QUE CORTA por figurín, desea coser particular o en hotel. San Francisco No. 47 Telf. M-6846

124 LAVANDERAS-LAVANDEROS

DESEA UN CHINO LAVAR Y PLANchar en casa particular, señora y caballero, ropa fina. Telf. F-6023

SE OFRECE UNA JOVEN PARA lavar y planchar, Tiene referencias Telf. U-6684

125 CHOFERES

SE DESEA COLOCAR UN BUEN chofer, experto en toda clase de máquinas y mecánica, sin pretensiones. Tiene esmeradas referencias de buenas casas. Telf. M-1959.

SE DESEA COLOCAR UN CHOFER de color, con buenas referencias. Llame: Telf. M-4110. Alberto Abreu.

SE DESEA COLOCAR UN CHOFER español. Informes: Sor Petra Vega, Superiora del colegio «San Vicente de Paúl». Telf. I-5006.

CHOFFER JOVEN SIN PRETENsiones desea colocarse. Teléfono: I-6683

SE DESEA COLOCAR UN CHOFER español, de mediana edad, en casa particular. Tiene las mejores referencias. Informes: Telf. M-4318.

OFRECESE JOVEN PARDO DEL país, para criado o pinche de cocina, sin pretensiones por ser del campo; activo y decente. Va al campo. Informes: FO-1077.

CHAUFFEUR ESPAÑOL SE OFREce para casa particular honorable tiene 15 años en el oficio, cumplidor y tiene buenas referencias. F-2332

129 OFICINISTAS

NATIVO, TENEDOR DE LIBROS, también experimentado en seguros especialmente marítimos por haber trabajado en este ramo de seguro durante varios años, habla inglés, desearía empleo en comercio, empresa o compañía de seguros, como tenedor 2o. de Libros, cajero o jefe de oficina. Escriba A. M. F ernández, Perseverancia 34 B, azotea.

TENEDOR DE LIBROS MUY PRACtico se hace cargo de toda clase de contabilidades económicamente. Teléfono: M-6333.

131 OFERTAS VARIAS

DESEA COLOCARSE UN JOVEN para ayudante mecánico o para ayudante de botica o para una lechería, o para otro comercio, M-8881 Mercedes.

SE DESEA COLOCAR UNA SEÑORA en casa particular, con muchos años de práctica en clínicas, para atender cargos de cuidado. Llame: Telf. U-3731

TRADUCTOR, CORRESPONSAL INglés, alemán y castellano. Experiencia, seriedad y referencias. Se ofrece de 6 p. m., en adelante. Cabrera, Cuba 31, apartamento 12.

SE OFRECE UNA JOVEN CON BUEnas referencias, para Laboratorio, Clínica o Consultorio, Informan en teléfono I-3057

M.E.C.D. 2016

MARZO 18 DE 1938

DIARIO DE LA MARINA

EJEMPLAR: 5 CENTAVOS

LITUANIA RECHAZA EL ULTIMATUM ENVIADO POR POLONIA POR CONSIDERAR QUE EL CONTENIDO DEL MISMO ES CONTRARIO A LA DIGNIDAD NACIONAL

DESDE WASHINGTON

Criterio del gobierno norteamericano respecto del precio del azúcar de Cuba

Especial para el DIARIO DE LA MARINA

La reciente carta del Secretario de Agricultura Wallace al senador Bulkley, comentada en las crónicas de marzo 3 y marzo 8 publicadas en esta columna, ha puesto de actualidad el importante asunto de lo que el Gobierno de los Estados Unidos parece entender que es un precio adecuado para el azúcar de Cuba. Hasta una fecha no lejana podría abrigarse alguna duda sobre si en realidad el Gobierno de este país tenía formado un criterio acerca del particular. Pero después de la publicación de la mencionada carta de Wallace ya no es posible desconocer que el Departamento de Agricultura tiene una opinión firmemente establecida respecto del asunto. Dicho precio parece ser, poco más o menos, el precio promedio de 1935 que fué el de 2.33 cts. por libra, costo y flete en Nueva York.

Es muy importante hacer constar que ni el precio promedio del crudo en almacén público de los puertos cubanos en 1935, ni el ingreso total que a virtud de dicho precio alcanzó en el citado año pueden considerarse satisfactorios para Cuba.

Los precios promedios anuales en almacén público de Cuba fueron invariablemente más altos desde 1885 hasta 1929, es decir durante un período de cuarenta y cuatro años, sin exceptuar el precio promedio de un solo año.

En 1930, al acentuarse la depresión azucarera iniciada en 1925 y ser aprobada la tarifa Hawley-Smoot, el precio promedio en almacén público en Cuba descendió a 1.23 centavos por libra, o sea 38 puntos menos que el precio promedio de 1935, para mantenerse a niveles más bajos en los años de 1931, 1932, 1933 y 1934, pero los precios promedios de los cinco años mencionados fueron precios de crisis, que en ningún caso deben tomarse como término de comparación para determinar lo que es un precio normal para Cuba, que le proporcione un ingreso total razonable.

Como prueba de lo que acaba de manifestarse en los dos apartados anteriores, véase la relación del precio promedio oficial anual, en almacén público en Cuba, desde 1885 hasta 1935:

Precio promedio oficial anual en almacén público

Años	Cts.
1885	3.03
1886	2.73
1887	2.72
1888	3.32
1889	3.98
1890	3.06
1891	3.13
1892	3.17
1893	3.52
1894	2.63
1895	2.02
1896	2.52
1897	2.17
1898	2.19
1899	2.47
1900	2.83
1901	2.29
1902	1.83
1903	1.96
1904	2.61
1905	2.79
1906	2.12
1907	2.23
1908	2.56
1909	2.52
1910	2.72
1911	3.02
1912	2.61
1913	1.95
1914	2.64
1915	3.31
1916	4.37
1917	4.62
1918	4.24
1919	5.06
1920	11.95
1921	3.10
1922	2.80
1923	5.03
1924	3.82
1925	2.24
1926	2.22
1927	2.64
1928	2.18
1929	1.72
1930	1.23
1931	1.09
1932	0.71
1933	0.97
1934	1.21
1935	1.58

El ingreso total de Cuba, por concepto de venta de productos de la zafra, ha estado en proporción directa, como es natural, con el precio promedio de cada año. El ingreso total de 1935 se ha estimado en $89.803.129. Desde 1910, dicho ingreso fué invariablemente más alto. En los veinte años que median de una a otra fecha, el año de menos ingreso, el de 1910, produjo cien millones 352.372, o sea $10.549.243 más que en 1935.

Sólo en los años de 1931-34, correspondientes a la crisis azucarera causada por la depresión mundial y la Tarifa Hawley-Smoot, tuvo Cuba ingresos menores que en 1935. El de este último año no puede tomarse, por consiguiente, como ingreso normal de Cuba.

DIPLOMATICUS.

Respuesta lituana rechazando la nota que envió Polonia

Se cree que ambas naciones se acercarán lo bastante para estudiar el problema

KAUNAS, marzo 17. (Havas).—El Gobierno de Polonia, en tono enérgico, ha rechazado la nota de Lituania, sometiendo la cuestión de la frontera a la amigable composición. En el documento inicial polaco, que fuera rechazado primero por Lituania, se establecía que el nombramiento de representantes diplomáticos debía tener efectividad plena el día 31 a más tardar.

Tan pronto como se recibió la nota diplomática por medio del ministro de Lituania en Tallimm, a quien se la entregó la Cancillería de ese país, el Gabinete procedió a reunirse.

Aunque en los círculos oficiales se ha desmentido de un modo que no deja lugar a dudas que se haya accedido a nada de lo que se pide, hay el conocimiento de que la contestación está redactada en términos que permitirán el que las dos naciones se acerquen por lo menos a un punto en que se estudien imparcialmente las cosas.

El Ministro de Relaciones Exteriores de Lituania ha conferenciado con los representantes de Francia, Italia y la Gran Bretaña, ante los cuales hizo constar que la nota de Polonia está redactada en términos tan brutales que no es posible acceder a nada de lo que se ha demandado, sino hay que proponer otro procedimiento para la resolución del problema planteado.

DIRIGIDOS POR EL JUDIO HORE-BELISHA, VARIOS MINISTROS INGLESES SE NIEGAN A APOYAR LA POLITICA DE CHAMBERLAIN

En la semana próxima, Chamberlain expondrá la actitud adoptada en los problemas checoeslovaco y español

Los Ministros disidentes exigen al Primer Ministro que declare que ayudará a Checoeslovaquia en caso de ataque y que adoptará una actitud más firme respecto a España

LONDRES, marzo 17 (AP).—El Primer Ministro Neville Chamberlain decidió esta noche hacer declaraciones terminantes acerca de la política exterior de la Gran Bretaña con el objeto de poner fin a la creciente ola de oposición a su persona en el gabinete, en la Cámara de los Comunes y en el país.

Amenazado de una rebelión dentro de sus propias filas contra la política de prudencia que ha escogido, Chamberlain está dispuesto a ceder terreno con el objeto de restaurar la armonía.

En los centros afectos al gobierno se dice que Chamberlain dirá a la Cámara de los Comunes la semana próxima cual es la actitud que adoptará el gobierno con relación a los problemas de Checoeslovaquia y España.

Se cree que esta decisión de Chamberlain servirá para calmar a los elementos de la oposición que piden que el jefe del gobierno haga declaraciones inmediatas.

En los centros gubernamentales se dice que no existe una crisis en el gobierno a pesar de las noticias que han circulado dando cuenta de grandes divisiones en el gabinete y en el partido conservador con motivo de la política exterior del jefe del gabinete.

Esta rebelión de los elementos conservadores provoca una crisis en momentos en que la nación se muestra alarmada por la nada lisonjera situación de Europa.

En esta rebelión, los elementos más jóvenes del gabinete, dirigidos por el Secretario de la Guerra, Leslie Hore-Belisha y respaldados por la Cámara de los Comunes, han exigido al Primer Ministro Chamberlain lo siguiente:

Primero: Que declare que Inglaterra ayudará a Checoeslovaquia en caso de que sea atacada.

Segundo: Que se adopte una política más firme en relación con España para impedir que Italia y Alemania dominen la Península.

La negativa a cumplir estas demandas, dicen, significaría que Chamberlain tendría que conocer de gran número de dimisiones.

Al mismo tiempo un comité de los influyentes conservadores, presidido por Winston Churchill y Robert J. G. Boothby, comunicó a Chamberlain que debe cambiar rápidamente de política exterior o se unirán los conservadores a la oposición.

Chamberlain, Primer Ministro desde el 26 de mayo en que sucedió a Stanley Baldwin, inició el mes pasado un programa de negociaciones «realísticas» con los estados autoritarios.

Estas negociaciones se encuentran en peligro en el caso de Italia y se han suspendido en el caso de Alemania por la absorción de Austria.

En los centros bien enterados se dice que el movimiento de Boothby contra el gobierno, puede ser causa de que por lo menos 50 partidarios del gobierno se unan a la oposición en el Parlamento.

Boothby dijo: «Estamos haciendo esfuerzos con el fin de lograr del gobierno una declaración terminante sobre la política exterior que se propone seguir en lo futuro».

Aprovechando la coincidencia de que el Primer Ministro Chamberlain cumple mañana 69 años de edad, los legisladores circularon hoy un testimonio felicitándole y asegurándole su apoyo.

Se asegura en los centros bien informados que la campaña contra la política exterior del Primer Ministro Chamberlain cuenta con el apoyo de dos Ministros, Hore-Belisha, que es liberal nacional, y Malcolm Mac Donald, Secretario de los Dominios, que es laborista nacional.

Se cree que otros tres ministros están vacilando y que es probable que finalmente se sumen a la campaña. Son Walter Elliot, secretario de Escocia; William Ormsby-Gore, secretario colonial y W. S. Morrison, Ministro de Agricultura.

La actitud de otros tres ministros está en duda, haciendo posible que de los 22 miembros del gabinete de Chamberlain ocho se pronuncien contra su política exterior. Los tres ministros en duda son Oliver Stanley, Presidente de la Junta de Comercio; el Conde de la Warr, Lord del Sello Privado y uno de los líderes laboristas nacionales y el Conde Winterton, Canciller del Ducado de Lancaster, que fué nombrado para el cargo el viernes último.

Clement Attlee, laborista y líder de la oposición oficial en la Cámara de los Comunes, ejercitó más presión sobre Chamberlain.

Dijo al Primer Ministro que a menos de que haga declaraciones especificadas que «aclaren ciertas incertidumbres» antes del lunes, la oposición forzará nuevamente el debate sobre política exterior.

Chamberlain, sin embargo, ha ignorado las repetidas demandas de los laboristas para que «contestase» cuando Philip J. Noel-Baker preguntó si la Gran Bretaña estaba dispuesta a cumplir sus obligaciones con la Liga de las Naciones y con Locarno para la ayuda armada en caso de un conflicto bélico en la Europa occidental como resultado de una agresión no provocada que viola se el convenio de la Liga.

Hore-Belisha ha precipitado la rebelión contra la política exterior de Chamberlain en la sesión que celebró ayer el consejo y en la que dijo que él no podía apoyar una política de neutralidad británica en relación con la guerra española.

El Secretario de la Guerra—Hore Belisha—que es judío también manifestó sus simpatías hacia los hebreos de Austria.

En la Cámara de los Comunes se registró hoy el espectáculo de que varios individuos que se hallaban en la tribuna pública comenzaron a gritar al unísono: «Chamberlain debe irse» al mismo tiempo que lanzaban numerosas hojas sueltas a los legisladores antes de que los ujieres los escoltaran hasta la calle.

Durante la discusión de los presupuestos navales el Almirante Sir Roger Keyes pidió que Churchill, ex-primer Lord del Almirantazgo, recibiera «el encargo de reorganizar la marina de guerar inglesa».

«Aunque grande—dijo Sir Roger—nuestra marina de guerra no es suficientemente fuerte para luchar contra Alemania en el Mar del Norte, contra Italia en el Mediterráneo y contra el Japón en el extremo Oriente».

ULTIMATUM A LITUANIA

LONDRES, marzo 17 (Havas)—La Agencia Reuter publica un despacho fechado en Varsovia en que dice que de un momento a otro Polonia cursará el últimátum a Lituania.

TROPAS ALEMANAS CRUZANDO LA FRONTERA DE AUSTRIA

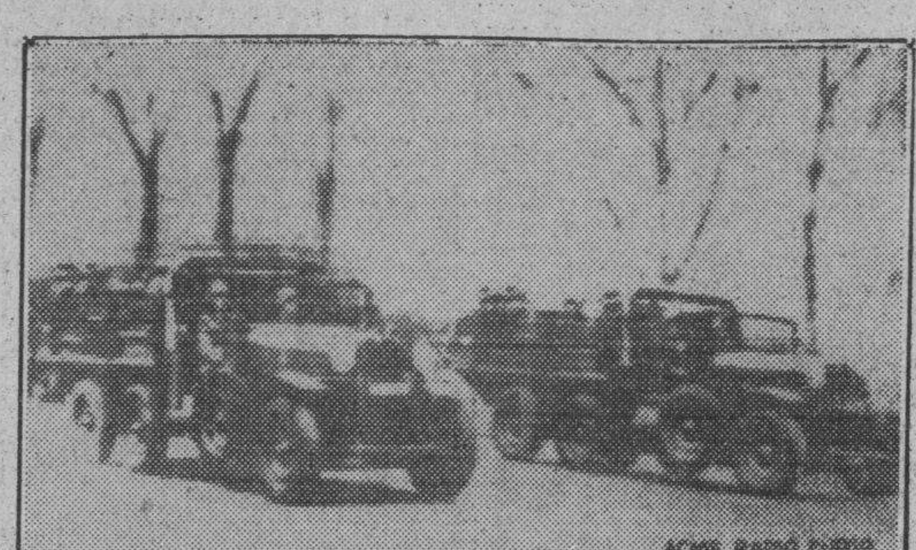

Se escribió historia contemporánea cuando las tropas que aparecen en esta radio-foto cruzaron la frontera austriaca, el 12 de marzo, cerca de Salzburg, para sostener el ultimátum nazi que motivó la renuncia de Schuschnigg. (Radio foto Acme-Editors Press llevada por avión a Berlín, trasmitida por radio a Nueva York y enviada por avión a este diario).

Aunque se considera grave la actual situación, no se cree que produzca el rompimiento entre ambas naciones

En Francia temen que Alemania, aprovechando la oportunidad, ocupe la plaza de Memel, sobre la que hay larga controversia. Quince mil personas en una manifestación contra Lituania

KAUNAS, Lituania, marzo 17 (Havas).—Se anuncia por el ministerio de Relaciones Exteriores que la nota polaca conteniendo el ultimátum dirigido a la cancillería lituana llegó a las 10 de la noche de hoy. Fué inmediatamente rechazado, por considerarse que su contenido es contrario ala dignidad nacional.

La respuesta tiene que estar en Varsovia dentro de 48 horas. El documento fué enviado a través del gobierno de Estonia.

Después de haberse recibido el documento, el gobierno procedió a emitir una declaración condenando la actitud de Polonia y calificándola de agresión.

Lituania se encuentra aliada a Letonia y Estonia por el pacto de la Entente Balkánica, manteniendo además un convenio de no agresión con la Unión Soviética, de acuerdo con el sistema de pactos Litvínof.

Se cree, sin embargo, que la situación presente, aunque es muy grave, no habrá de llegar al grado de rompimiento y que en París o Londres, por medio de los representantes de las dos repúblicas, se entablarán negociaciones. La Gran Bretaña y Francia, están actuando energicamente a fin de lograr la moderación de Polonia.

Gestiones en París

PARIS, marzo 17 (Havas).—El Ministro de Lituania en París, Klimas, ha informado al embajador de Polonia, Lukasiewicz, que su gobierno está dispuesto a designar un representante diplomático que se comunicará con los delegados de la república polaca, con el fin de dilucidar la situación presente.

En Francia existe el temor de que Alemania, en vista de la situación existente, determine cruzar el Niemen ocupando la plaza de Memel, sobre la cual hay una larga controversia. Esto último plantearía un nuevo «hecho consumado», que habría de ser fatal a la paz continental.

Uno nota oficial de Polonia

VARSOVIA, marzo 17 (Havas).—La agencia oficial polaca, «Iskra», ha dado a la publicidad el siguiente boletín:

«Se tiene conocimiento de que nuestro gobierno ha remitido al de Lituania una nota en la cual se determinan las condiciones indispensables para en el futuro, evitar nuevos incidentes en la frontera de Polonia con esa república.

El gobierno de Varsovia aguarda la respuesta dentro del plazo prefijado».

La nota de la agencia «Iskra» no precisa el término en que habrá de efectuarse la contestación, pero ese plazo es, precisamente, lo que le da carácter de ultimátum. Se espera, sin embargo, que en la tarde del 18 se obtenga la resolución cumplida de este problema, aunque se reconoce que la situación es grave. La hora en que se publicó la nota, su redacción evasiva, etc., así parecen indicarlo.

Se supone que el documento fué remitido al Ministro de Polonia en Tallinn (Reval), para que la entregue al ministerio de R. E. de ese país, con el fin de que, a su vez, la remita al gobierno de Kovno.

El ministro de R. E. de Polonia, Beck, recibió esta tarde al embajador de la Gran Bretaña, Kennard, y más tarde al de Francia. Se cree que les indicará cuales son los términos en que, según la opinión de Polonia, deberá resolverse el problema.

Es aparente que Polonia y el III Reich se encuentra de acuerdo entre sí para precipitar la resolución del problema, afirmándose incluso que Alemania está dispuesta a prestar su ayuda a Polonia para obtener la resolución del conflicto con Lituania, a cambio de que le conceda libertad de acción para un «putsch» nazi en Danzig. Esto último no se ha confirmado.

Turbulentas manifestaciones en Varsovia

VARSOVIA, marzo 17 (Havas).—Esta tarde se efectuó en esta capital una gran manifestación anti-lituana; participaron en el desfile unas 15,000 personas. Los manifestantes se congregaron frente a la casa en donde reside el Mariscal Rydz-Smigly, inspector general del Ejército, autoridad ejecutiva de la República, de conformidad con la Constitución.

Muchos de los que marchaban en la procesión cívica llevaban carteles contra los lituanos, reclamando la anexión de ese país y la marcha sobre Kovno.

El Mariscal salió al balcón siendo acogido con víctores estentóreos. Se escuchaba particularmente el grito: «Nad Kovnom» «A Kovno» y «No más transacciones».

La situación interior de Polonia, sin una verdadera unión nacional, es muy difícil y se sienten temores de que estas manifestaciones precipiten actos muy desagradables, cuya gravedad no se oculta a nadie.

AUNQUE ACOGIDA CON GRAN FRIALDAD LA DECLARACION MINISTERIAL, BLUM OBTUVO AYER UN VOTO DE CONFIANZA

No intervendrá el Gobierno lituano a favor de los checos

Reorganizarán el Gabinete de Checoeslovaquia dando entrada a los derechistas

BELGRADO, marzo 17. (Havas). Se ha hecho constar que el Gobierno de Yugoeslavia sólo intervendría en favor de Checoeslovaquia en el caso de ser agredida por Hungría, supuesto que las obligaciones que el pacto de la Pequeña Entente establece se ciñen a la defensa de aquel Estado si hubiese sido restaurado Otón de Hapsburgo, en Austria, o si los húngaros fuesen aliados de Alemania.

En cualquier caso, Yugoeslavia sería neutral en un conflicto en que interviniesen Italia y Alemania contra Checoeslovaquia; aparentemente Rumanía también sustenta este mismo parecer.

Los estudiantes han celebrado manifestaciones públicas en esta ciudad contra la unión austro-alemana, pero han sido dispersadas.

Gobierno nacional en Checoeslovaquia

PRAGA, marzo 17. (Havas).—Se anuncia que el Gabinete de Checoeslovaquia será reorganizado, dando ingreso en él a la Unión Nacionalista Derechista, en que figuran los elementos nacionalistas checos.

Diferentes grupos agrarios se han retirado del ministerio, debido a sus simpatías por Alemania. Se cree que el nuevo gabinete será de Unión Nacional.

EL GOBIERNO DE ALEMANIA PERMITIRA A SCHUSCHNIGG QUE VIVA DONDE QUIERA

BERLIN, marzo 18. (Havas).—Se ha informado que el Gobierno alemán permitirá al depuesto canciller de Austria, Schuschnigg, residir donde mejor le plazca, permitiéndosele incluso marcharse al extranjero, llevándose sus bienes.

La mayoría de los diputados desea un Gobierno francés de unión nacional pero que no lo dirija un socialista

Han sido autorizados gastos extraordinarios, por valor de cuatro mil 465 millones de francos, la mayor parte de los que serán invertidos en construcción de aviones de combate

PARIS, marzo 17. (AP.)—El Gabinete del Primer Ministro León Blum y su programa para el rápido rearmamento del país obtuvieron un voto de confianza esta noche en la Cámara de los Diputados. Votaron a favor del Gobierno 369 diputados y 196 en contra.

Poco antes de presentarse ante la Cámara, el Gabinete había adoptado dos acuerdos para acelerar las construcciones militares.

Autorizó gastos extraordinarios por la suma de 4.465 millones de francos, la mayor parte de esa cifra para la adquisición de nuevos aviones de combate, y decidió pedir al Parlamento nuevos créditos adicionales para armamentos.

A pesar de que la votación se basó sobre la fijación de fecha para el debate sobre política exterior, Blum no salió de la primera prueba a que sometió su Gabiente con sus líneas intactas.

La votación se efectuó después de que una minoría había rechazado su ofrecimiento de formar un Gobierno de unión nacional—de todos los partidos—para suceder al presente Gabinete del Frente Popular.

La mayoría de los diputados quieren un ministerio de unión nacional en vista de la delicada situación europea, pero no bajo la presidencia de un socialista.

Blum había dicho a la Cámara que estaba dispuesto a formar tal Gobierno, siempre que entraran a formar parte del mismo los comunistas y contasen con mayoría los socialistas. Pierre Flandin, representante de la minoría, contestó que no había pensado en entrar a formar parte de un Gobierno con los comunistas.

La declaración ministerial del primer ministro fué recibida fríamente en ambas Cámaras del Parlamento a pesar del voto de confianza y de los aplausos que se tributaron al Jefe del Gobierno cuando pedía más fuertes defensas para Francia.

Declaró que Francia estaba obligada a acelerar su programa de armamentos en vista de la anexión de Austria a Alemania.

Aseguró Blum al Parlamento que Francia llegará a tomar medidas extremas con tal de preservar la paz, pero agregó que cumplirá sus compromisos, lo que se interpreta en el sentido de ayudar a Checoeslovaquia en el caso de que sea invadida.

Como en el Senado, donde Edouard Daladier, ministro de Defensa nacional, leyó una declaración análoga, los únicos aplausos salieron de los bancos de los diputados izquierdistas.

Después que los diputados del Frente Popular reiteraron su apoyo al Gobierno de Blum se señaló el comienzo de un debate sobre política exterior para el 22 de marzo. Blum había pedido un aplazamiento del debate con el fin de dar tiempo a que se aclarase la situación europea.

El Parlamento ha aprobado ya gastos ordinarios, extraordinarios y extrapresupuestarios de 25.946 millones de francos con destino a las fuerzas de combate de 1938.

Además unos 3.200 millones de francos se gastarán durante el año en el desarrollo del plan de cinco años.

La promesa de la Gran Bretaña de ayudar a Francia en el caso de que las fuerzas italianas que se encuentran en España amenazaran las rutas del Mediterráneo sirvió para eliminar parte de los temores que abrigan los franceses, pero todavía es grande la ansiedad que reina con motivo del peligro de la invasión alemana de Checoeslovaquia y la disputa entre Polonia y Lituania.

El ministerio de Estado dijo que los Embajadores francés y británico en Varsovia pidieron a Polonia que someta sus diferencias con Lituania a negociación más bien que ponga en peligro la paz de Europa por medio de métodos de fuerza.

NO SE CASAN

PARIS, marzo 17 (Havas)—Greta Garbo y Stokowski han desmentido en el día de hoy que tengan el propósito de casarse.

Los chinos huyen sin combatir de la región de Lunghai

Cerca de la citada línea han desembarcado fuerzas japonesas desde Manchukuo

SHANGHAI, marzo 18 (viernes). (AP).—Los chinos defendieron hoy sus últimos baluartes en el Norte del río Amarillo contra los ataques de los japoneses en el Sur de la provincia de Shantung.

En los centros chinos se dice que cuatro divisiones de japoneses han llegado a Tientsin desde el Manchukuo.

Agregan que estas tropas se utilizarán con el fin de acelerar la ofensiva en ambos lados del frente central, a lo largo del ferrocarril Tientsin-Pucao en la costa y del ferrocarril Peiping-Hancao en el interior.

Los japoneses anuncian que sus fuerzas militares y navales han efectuado un desembarco cerca de la desembocadura del río Yangtzé, al Sur del corredor Lunghai, y que avanzaron hacia el Norte mientras los chinos se retiraban sin hacer resistencia.

Las autoridades navales japonesas han entregado notas a los funcionarios consulares extranjeros previniéndoles contra el tráfico en una zona de peligro a lo largo de la margen Norte del Yantgzé.

Los japoneses informan que sus fuerzas aéreas están realizando operaciones de limpieza en el triángulo Hang Chao, Wuhu y Suchao.

Por otra parte la aviación nipona ha causado grandes daños a los aeródromos de Hang Chao y Nanchang en el interior. Fuchao y Tsungwha, cerca de Cantón, en el Sur, fueron atacados y volados varios puentes del ferocarril.

Los chinos dicen que los aviones japoneses ametrallaron a los barrios populosos de Siam, en la provincia de Shensi.

Pierre Flandin acusó en la Cámara francesa ayer, a los comunistas de pretender lanzar a Francia a la guerra en España, agravando así la situación

Se entiende que el Jefe del Gobierno León Blum, ha sido virtualmente derrotado por la Cámara francesa al no lograr la unanimidad que reclamaba para el desarrollo de su plan

PARIS, marzo 17. (Havas.) — La Cámara de Diputados aprobo el voto de confianza al gobierno por 369 contra 196, con lo cual se aplazaron hasta el martes venidero las interpelaciones sobre política internacional y armamentos.

El problema económico dió lugar a un animado debate, sin consecuencias políticas, al declarar M. Flandin que el encaje oro del Banco de Francia había perdido un 65 por ciento, desmintiéndolo M. Blum en persona.

En el discurso pronunciado ante la Cámara, el jefe de gobierno dijo que la situación monetaria se mantiene en perfecta calma sin intervención del Fondo de Equilibrio Monetario. La sesión de la Bolsa confirmó rigurosamente la declaración del presidente del Consejo, pues el franco se restituyó hoy al mismo nivel estable contra la libra y el dólar, aunque las divisas francesas no se hallasen en demanda.

La agitación sin pánico que reinaba en el mercado monetario desde los comienzos del drama austriaco cedió hoy a una impresión de estabilidad. El esfuerzo que en favor de la defensa nacional estaá realizando el gobierno y su resolución de lograr la unión de todos los franceses, han contribuído en no poco grado a la restitución de este tono de restauración general. Las rentas también han mejorado mucho.

Una sesión dramática

La sesión de hoy ha sido una de las más dramáticas que jamás se hayan celebrado por el parlamento nacional.

El énfasis que puso M. Blum en su peroración, se destacó singularmente, mostrando esta posición poca conformidad con la calma que otras veces, quizás más inquietantes, manifestase. Reclamando el voto de confianza, dijo:

«Es necesario que las opiniones de todos los hombres se expongan aquí, aunque es posible que los oradores más destacados sean solos los que quieran hablar. El país en estos momentos da, a los ojos del extranjero, la visión de que nos hallamos divididos.»

Se extiende luego en explicaciones sobre las normas trazadas por la Constitución del Estado indica cuál debiera ser, en su opinión, la composición del ministerio. Se pronuncia en favor de la unión nacional. Dijo; «Estamos dispuestos a reiterar este mismo llamamiento a todos, en cuanto las circunstancias lo exijan. El gobierno está unido con la nación en los empeños de la defensa nacional y os digo que también hay que unirse para otras finalidades, porque ante los ojos del extranjero, en presencia del peligro de guerra, no parece que Francia se encuentre lo suficientemente unida... Si por ejemplo, Checoeslovaquia vive ya bajo la amenaza, como lo he dicho en la declaración ministerial, en frases que parecen haber escapado a vuestra consideración; si Francia tuviese necesidad de hacer frente a sus obligaciones contractuales, sería menester que en el poder hubiese un gobierno capaz de resolver en nombre de toda la nación... Si llegase esa catástrofe ¿no aceptaríais la unión a que me refiero? ¿no admitiríais hacer la unidad de las fuerzas de la nación para la guerra? Ahora, lo que os pido es la unión necesaria para la paz, para evitar la guerra....»

«Sin comunistas no hay unión nacional.»

Posteriormente habla de la situación; dice que se puede componer en cualquier momento un gobierno sin los comunistas, pero no puede hacer sin ellos la unión nacional frente a un peligro común para la Patria. Pregunta:

«¿Qué haríamos sin ellos, si se produjese la guerra? ¿Se pretenderá quitar a los comunistas las órdenes de movilización? ¿Se puede pronunciar uno contra un partido político en tal situación? No vamos a otra cosa sino a la defensa de la dignidad de Francia...»

Persistió luego en afirmar que no le guía ninguna ambición político y que sólo se siente empujado por un deber patriótico.

Sus palabras eran escuchadas con cierta frialdad, principalmente cuando dijo:

«No quiero que se considere que la creación de la Unión Nacional es la destrucción del Frente Popular... Si me responden con la negativa, habré de reiterar la petición una y otra vez hasta que se imponga la verdad de la necesidad en que estamos de dar esa visión íntegra de unidad al extranjero.»

Después de hablar M. Blum, interviene en el debate M. Flandin, diciendo que la nación no se opone a la unidad necesaria, pero que es menester que el gobierno debata más la cuestión.

El diputado de la derecha, M. Fernand Laurent, procede a explicar las razones por las cuales no votará la confianza al gobierno de León Blum. Considera que M. Blum no es el hombre que posee los puntos que hacen falta para la salvación nacional y critica con dureza la gestión del ministerio que le precedió. Dice que también es contrario a que los comunistas ingresen en el gobierno, no porque pertenezcan al credo marxista, «sino porque sus jefes reciben órdenes de Moscú».

Paul Simón, demócrata popular, único grupo de la minoría que se hizo solidario con la minoría, dice que es de los que juzgan necesaria la unión en los términos propuestos por Blum.

Paul Reynaud sube a la tribuna y señala las amenazas que se ciernen sobre Europa. «Para evitar el crimen de la guerra, dice, hay que trabajar por la unión, puesto que todos, los de la extrema derecha, como los de la extrema izquierda, vemos el enemigo en el punto en que se encuentra». «Añade:—«nuestros adversarios y nuestros amigos, en sus especulaciones, no hacen otra cosa sino meditar en las diferentes políticas actuales. Aunque los Estados Unidos y la Gran Bretaña, no han de permitir que la democracia francesa sucumba... Pero estamos al borde del abismo y tenemos que sujetarnos nosotros mismos».

Entonces, Paul Reynaud afirma que si todos los partidos no ratifican al gobierno en la confianza de la nación, el gobierno plantearía desde ahora la dimisión.

Blum responde diciendo:—«En tal caso, no soy yo quien responda de las consecuencias».

Reynaud se dirige entonces a Flandin y dice:

«Votando contra el gobierno, retardais la restauración de la confianza nacional. En momentos como el actual, en que estamos ante la disyuntiva de la paz o la guerra, estimo que es erróneo rechazar el ofrecimiento que se os hace».

Blum se levanta nuevamente y repite el ofrecimiento a la minoría, de que entren a formar parte del gobierno nacional.

Los comunistas quieren llevar a Francia a la guerra en España

Flandin dice que él se mantendrá en la oposición; acusa que los comunistas quieren arrojar a Francia a la guerra de España provocando así la réplica del comunista, Jean Renaud, que dice que «jamás los comunistas han demandado la intervención en España, porque siempre votaron en favor de Delbós y la anti-intervención».

Agrega:—«Sin embargo, tenemos que reconocer que la anti-intervención es un escándalo, porque fué la que permitió la unión austro-alemana, que es la que ha traído el acuerdo actual». Termina diciendo que su partido votará como pide Blum.

Finalizando el debate, el derechista Xavier Vallat, reafirma la resolución de continuar en la oposición con su grupo, porque dice que hace falta un hombre que esté por encima de los partidos para dirigir el gobierno.

El radical socialista, Badie, dice que votará contra el gobierno, aunque su partido dictamine lo contrario. Cree que el régimen actual no responde a las necesidades de la nación.

La sesión termina a las 8 y 25 tras de la lectura de los votos particulares. El debate, pues, terminó sin la unanimidad que el ministro reclamaba. Se cree que si Paul Reynaud no hubiese intervenido con su grupo en favor de Blum, el gabinete habría dimitido, constituyéndose entonces una coalición de base más amplia. Virtualmente, Blum fué derrotado.

NO ES UNA INVITACION

LONDRES, marzo 17. (Havas).—El Embajador Maiski presentó a Lord Halifax las declaraciones de Litvinof acerca de la situación internacional, que sólo tienen el valor de «indicación», no invitando para pláticas entre las potencias. Se cree que la nota de Litvinof no tendrá más consecuencia sino el acuse de recibo.

Se cree que en su discurso de hoy, el Fuehrer declarará disuelta la Cámara y convocará para elecciones

En los centros políticos se dice que, por de pronto, tiene Alemania bastante qué hacer con la anexión de Austria y no es presumible que intente ningún otro golpe de fuerza

BERLIN, marzo 17. (AP).—Se tiene entendido que el Fuehrer Hitler en la declaración que hará mañana en el Reichstag proclamará la unión de Austria a Alemania y también anunciará la disolución de la Cámara convocando a nuevas elecciones.

Como quiera que Austria ha entrado a formar parte de Alemania es menester que tenga representación en el Reichstag, por lo que no parece raro que el diez de abril haya elecciones en Alemania y Austria.

Mientras tanto parece que mejora la situación creada por las diferencias entre Polonia y Lituania.

En los círculos políticos no se sabe ciertamente si Hitler tratará en su discurso de mañana de la situación en España, en Checoeslavia, en la Ciudad Libre de Danzig y del conflicto Lituano-polaco.

En los centros afectos a la Cancillería se dice que por el momento Alemania tiene bastante que hacer con motivo de la unión de Austria, por lo que no creen que realice ningún otro movimiento.

Admítese, sin embargo, la posibilidad de que el Fuehrer Hitler ofrezca nuevas sorpresas.

Las informaciones de Polonia y Lituania indican que los dos países tratan de hallar bases para evitar un conflicto armado.

Sin embargo un informe publicado por la Nowa Prawda, periódico de la oposición, que no ha sido desmentido por el gobierno, dice que el gobierno de Varsovia ha despachado una nueva nota a Kaunas vía Riga.

Agrega que la nota pide la inmediata reanudación de relaciones normales y pone de relieve que si Lituania se negara tendrá que aceptar las consecuencias.

El conflicto polaco-lituano fué precipitado por un choque ocurrido el viernes en la frontera como resultado del cual perdió la vida un guardia polaco.

Una declaración ministerial leída en el Parlamento de Lituania dice que las demandas polacas consisten: 1) el establecimiento de relaciones diplomáticas, y (2) la conclusión de un pacto de no agresión.

A cambio Polonia está dispuesta a reconocer la independencia de Lituania.

Un comunicado ministerial informa que Lituania está dispuesta a terminar el incidente de la frontera sobre bases legales.

Hitler hará uso de la palabra mañana ante el Reichstag a las ocho de la noche, o sea las dos de la tarde en la Habana, y son muy pocas las personas que saben lo que se propone decir. Hablará dos horas.

Tiénese entendido que el tema de Austria consumirá gran parte de su discurso.

COMENTARIOS DE LA GUERRA

17 DE MARZO DE 1938

Barcelona, en su comunicado de hoy, señala el abandono de la orilla derecha del río Guadalope en las cercanías de Caspe, así como también la evacuación de Alcorisa, en la carretera de Montalbán a Alcañiz.

Con relación al primer detalle de este parte oficial, lo creemos muy natural, porque las condiciones en que se han retirado de todo el territorio cedido por los rojos, desde Fuendetodos a Caspe, no resultaba la propia villa de este nombre el lugar más apropiado para iniciar la reacción, y si por el momento no sirve para iniciar el contra-ataque contra los nacionalistas, en cambio, podrá ser de beneficio grande para los que llevan ya 85 kilómetros de fuga y sin esperanzas de hacer un alto.

Dada la configuración que los ríos Guadalope y Ebro tienen en la zona al norte de la villa de Caspe, y la creencia que los nacionalistas atravesaran el Ebro, hasta Mequinenza, la retirada de su tropas en trechas, a la orilla izquierda del principal, por la ruta de Mequinenza, es lo menos mal que les puede suceder en esta semana de desastres.

En lo que se refiere a Alcorisa, nuestro croquis general de hace días, la línea nacionalista, se acercaba a este pueblo, en su recorrido hacia La Ginebrosa.

Ayer los cables nos informaron que la carretera había sido cruzada en dirección sur y se señalaron las ... tas ocupadas. Por esto creemos que lo que hoy nos transmiten con relación a Alcorisa, es lo mismo de ayer, sólo que la noticia llega atrasada.

Además hay el dato de que si el día anterior se reconocía oficialmente por los dos mandos que la aldea de ... ve había pasado a poder de los nacionalistas; resulta infantil creer que las milicias de Barcelona pudieran resistir y aguantarse en un callejón sin salida, que era en lo que se había convertido Alcorisa después de las operaciones de ayer, sobre la ruta que va a Ejulve y sigue a Villarluengo. (Para la mejor comprensión de esto que dejamos señalado, véase el Mapa del Frente del Centro de Aragón, publicado en la sección gráfica del día 16).

Tras del bombardeo o bombardeos de ayer, sobre Barcelona, que entre otras cosas, al decir del cable, arrasó y liquidó la oficina de la Febus, fábrica de noticias que había en la Ciudad Condal; hoy continuó el «batido» y los ataques se elevaron a doce, alcanzando con ello un record, y las incursiones siguen sembrando el pánico en la Capital del conglomerado de gobierno que en ella están establecidos.

Dado el estado de gravedad que representa la persistencia de los ataques nacionalistas, y por la forma tan continuada con que se suceden, hay que convenir que la aviación gobiernista ha desaparecido del escenario, y es total la ausencia de los «Martin Bomber» y de los «ratas», que en las actuales circunstancias son más necesarios que nunca.

Si estos ataques que está sufriendo la población más grande del Mediterráneo, son a causa del establecimiento de tantos gobiernos, que en ella han establecido la oficina, ya es tiempo de que piensen en trasladarse al Castillo de San Fernando en Figueras, con el fin de no dar motivo para que los destrozos que se están sucediendo y que continuarán, si no tienen medios para remediarlo.

Madrid informa que las tropas nacionalitas, que hace dos días llegaron a Alcañiz, han emprendido la ruta del sur y se lanzaron por la carretera que va a Morella, en donde han sido aguantados y se les dió café.

Si han emprendido la marcha hacia Morella, como nos dicen desde Madrid, y a los pocos kilómetros los aguantaron, Madrid vuelve a mentir como ya lo ha hecho en infinidad de veces, y ahora vamos a suponer que lo hace porque está equivocado.

Con la vista fija en nuestro mapa del día 18, confesando Barcelona que había cedido hasta Valdealgorfa y la aldea de Raimundo; al emprender ahora los nacionalistas la marcha sobre Morella, lo hacen ya a 15 kilómetros de Alcañiz, por su parte sur-este, y por lo tanto no han podido ser contenidos a poca distancia como nos dicen desde Madrid.

Además de esto, ya ha sido señalada la ocupación de los pueblos de Mas de las Matas y Aguaviva, que se encuentran al sureste de Alcorisa y antes lo fueron Berge y Molinos. Con ello pudiera suceder que el avance que dan por contenido con dirección a Morella, será desde este sector que estamos citando y que a través de la ruta de Bergantes, se presente en la ruta de Morella, por el pueblo de Torre de Arcas, en donde aparece marcado el vórtice número 788. Entre este pueblo y Morella, hay que salvar una elevación de 1,173 metros para descender a 945, que es la altura en la villa de este nombre.

Salamanca sigue informando con relación a este sector y llega la noticia que los que habían ocupado a las aldeas de Seno y Aguaviva, han entrado en Castellote y con ello la marcha de la ocupación sigue extendiéndose sobre el territorio que marcamos en el último mapa.

De continuar la marcha por la carretera de Morella, al seguir adelante, la salida al mar por este camino, se halla en la villa de Vinaroz, donde también se bifurca con la carretera de Barcelona a Valencia, otra que baja desde Tortosa y Santa Bárbara, de Montsiá, pasando antes por Gandesa... la parte oeste de la Sierra de Montsiá.

La guerra de Montaña, que se desarrolló en el frente norte, se vuelve a repetir ahora en estas Sierras de Teruel y con los mismos soldados que se cubrieron de gloria en la campaña de hace un año.

Sigue el cable participando los destrozos causados durante el día de ayer a Barcelona, y que seguramente no serán los últimos.

La Capital catalana estaba acostumbrada a ver la guerra de lejos, y Esta ha llegado a su propia casa, y el resultado final aun no es posible adivinarlo.

Conociendo el cariño y el orgullo con que los barceloneses mostraban lo que encerraba la ciudad, ahora con la guerra dentro de la misma, nos suponemos lo que cada uno pensará para sus adentros, sin que se atreva a lanzarlo a la publicidad.

El miedo sustituye a lo otro...

EL ALFEREZ DE COMPLEMENTO

UN JEFE DE ESTADO MAYOR ALEMAN SE HACE CARGO DE LAS TROPAS DEL AUSTRIA

VIENA, marzo 18. (Havas).—El jefe del Estado Mayor General alemán, general de artillería, Beck, dirigió en la tarde de hoy una orden al Estado Mayor de Austria, ahora disuelto, en que dice:

«A contar de esta fecha, tomo el mando de las tropas que pertenecieron al Estado Federal Austriaco. Doy la bienvenida a los oficiales del Estado Mayor General Austriaco que se incorporaron al Estado Mayor General Alemán.

«El recuerdo glorioso del Estado Mayor General de Austria, deberá continuar vivo, en el Estado Mayor General Alemán.

«Trabajemos, pues, a cumplir con nuestra misión, en el área del IX Cuerpo de Ejército, para la grandeza de la Patria, en cumplimiento de las órdenes de nuestro Fuehrer.»

Esta nota se leyó en todos los cuarteles.

M.E.C.D. 2016

SUPLEMENTO DIARIO EN ROTOGRABADO

DIARIO DE LA MARINA

ACTUALIDAD NACIONAL E INTERNACIONAL

LA HABANA, VIERNES, 18 DE MARZO DE 1938

MINIST. EST. EXTERIOR OFICINA DE PRENSA SERVICIO NACIONAL HEMEROTECA

PREMIOS para los mejores actores de 1937.—La Academia de Ciencias y artes cinematográficas de Hollywood, otorgó a Spencer Tracy—por su creación de «Capitanes intrépidos»—y a Luisa Rainer, por su magnífica interpretación de «Madre Tierra», los trofeos cinematográficos de 1937. Luis B. Meyer y Frank Capra (derecha), Presidente de la Academia, entregan el premio a la señora de Spencer Tracy, que representó a su marido. Luisa Rainer, al lado. (Foto Wide)

UNA BELLA foto del interior del Music Hall del Radio City, en New York—el teatro más grande del mundo—con motivo de una exhibición hecha para demostrar la capacidad del local, donde caben 6.200 personas. El personal de este espectáculo lo integraron 654 personas. (Foto Wide)

LOS ULTIMOS honores a D'Annunzio.—A la salida del Victoriale, la villa donde falleció el poeta-soldado, he aquí la comitiva que condujo sus restos, cuando se dirigía a la iglesia de San Nicolás, donde se celebró la imponente ceremonia, presidida por el Duce Mussolini. (Foto Wide)

EN EL DEPARTAMENTO de Educación se celebró anteayer el acto solemne de proceder a la entrega de premios a los triunfadores en los concursos literarios y periodísticos convocados por nuestra Secretaría de Educación. Presidiendo el significativo momento, aparecen el Sr. Secretario del Departamento, doctor Sirgo, y el Subsecretario, doctor Hermida, el doctor de Céspedes y el señor Vasconcelos. (F. D.)

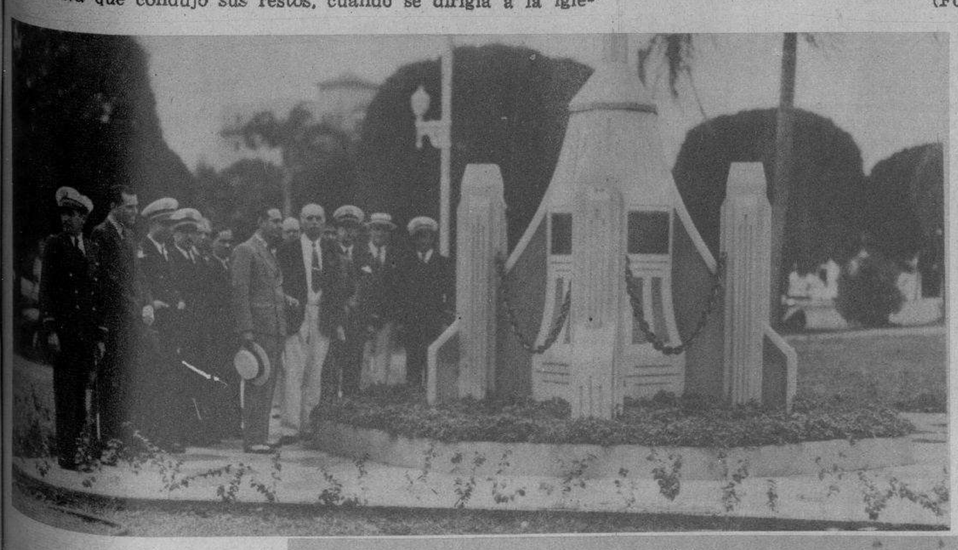

A BORDO del «Cuba» fué tomada esta fotografía donde se encuentran el Com. Casanova, el Cónsul de Cuba, el Cor. Johnson, Jefe de las Fuerzas Militares de Tampa, el Concejal John Pacheco y los Cónsules Entenza y Nieto y el Segundo Comandante J. M. Rodríguez Alonso. En otra foto: Los marinos cubanos con el Cónsul al pie de la monumental base del asta de bandera del Camp. Gral. Leonard Wood, de St. Petersburg; y por último: Un detalle de la visita de los marinos cubanos al Alcalde de Tampa. Con él, los Comds. Miguel A. Pérez, representante del Jefe de la Marina, y Alberto Casanova del crucero «Cuba», Dr. J. .M Puentes, Cónsul de Cuba, Dr. David Masnata, representante del Sec. de Estado, coronel F. Johnson, del Ejército americano, Tte. Médico J. Guerra Morejón, Vice-Cónsul A. Entenza, y el Concejal de Tampa John Pacheco. (Fotos D. M.)

PREMIANDO los servicios prestados recientemente al descubrir la conspiración en la Cueva de los Camarones, ayer les fueron impuestas por el teniente coronel Francisco Tabernilla y Dolz, jefe del regimiento «Máximo Gómez», las insignias de sargentos a los cabos Carrillo y Bartle, acto que reproduce esta foto. (F. D. M.)

M.E.C.D. 2016

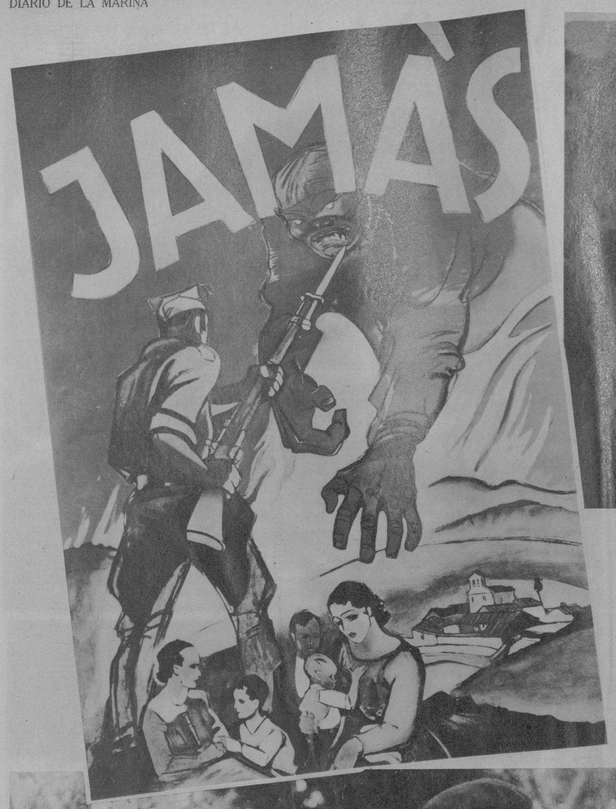

EL PADRE Gil, franciscano de Valencia, y el heroico niño José Vicente que salió de Teruel con su hermanito en brazos; al pasar el río, el hermanito se le heló

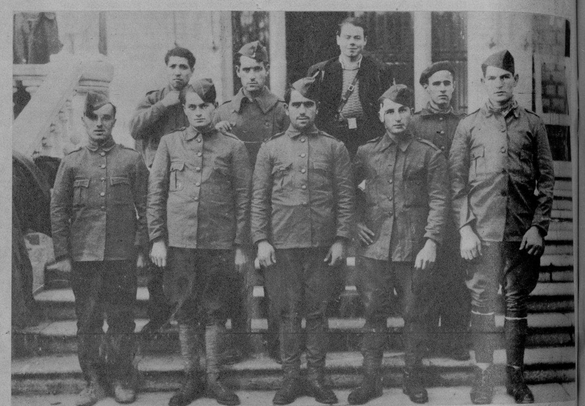

EN PRIMERA línea, Cecilio Lázaro, Ramón Navarro, José Piquer, Joaquín Hernández y Joaquín Campos, soldados pertenecientes a la Guarnición de Teruel, que lograron evadirse de dicha población

ALHAMA de Aragón (Zaragoza). Miguel Vicente, tío del niño José Vicente Sarria, hablando con Spectator, un cronista nacional de guerra

TOMAS Jarque Marcos, Alférez (en Alhama de Aragón), de la Guardia Civil, y Antonio Marqués, que lograron salir de Teruel

Fotografías de Teruel, la brava... En el martirologio nacional, el último nombre heróico que cubrieron de sangre los marxistas. Soldados que tras larga resistencia, lograron abrirse paso entre los pelotones enemigos; dos sacerdotes que iban con las tropas; un niño de poema prodigioso...

Todos hombres de espíritu de España, que no tienen más ansia y más empeño que el de su resurrección. La norma de este espíritu de ahora, es el niño quien la ofrece en su nota emotiva más intensa. Un muchacho de Falange; un «flecha» de Falange de trece años que se impone gravísimos deberes, incluso el de morir, si hiciera falta, en una plena niñez. La gesta nacionalista ha despertado de nuevo los impulsos románticos más hondos del corazón español...!

Los legionarios tienen este lema, para sus horas de riesgo:

—Viva la muerte...!

Y la buscan.

La España nacionalista ya les tomó ese lema en todas partes. Lo tienen los legionarios; lo tienen a estas horas los soldados; lo tienen los falangistas; lo tienen los requetés... Los hombres que salieron de Teruel bajo una lluvia de balas, sin duda lo llevaban en la boca. El niño José Vicente, que cogió a su hermanito entre su brazos, para irse con las tropas nacionales, bajo una lluvia de balas, sin duda lo llevaba en el espíritu. Llevando a su hermanito entre sus brazos, vió cómo le cercaban el camino las bombas que reventaban, las balas que caían sin cesar, la tierra que se rasgaba, los muros que se hundían de repente.

Entró en la nieve después; y pasó el Turia después, con frío que le enfraba hasta los huesos y que iba a inmovilizarlo... Aún sonaban las balas detrás de él, cuando se juntó a las tropas. Contra él no pudiera nada; le sobraba el valor contra los hombres, y contra la nevada, y contra el río. Pero llegó a las tropas y exclamó:

—Cójanme a mi hermanito, se lo ruego...!

Y su hermanito estaba muerto ya...!

Un episodio de la gran tragedia, que tiene en cada página de gloria infinidad de episodios. Una gesta de niño de Falange... Las piedras abrasadas de Teruel no han sido profanadas hace tiempo por las huellas del marxismo; seguramente estos hombres de las fotografías que insertamos, que hubieron de abandonarlas a través de las filas enemigas, han vuelto a pisarlas ya. Seguramente este niño que llevó a su hermanito de este modo por entre nieve y bombas, ya ha vuelto a entrar en la ciudad, ya ha llorado quizás en sus calles, y ya ha lanzado en ellos la consigna del ejército de Franco:

—Viva la muerte...!

Para bien de España...

Ahora, para bien de España, hasta en los niños arde el heroísmo.

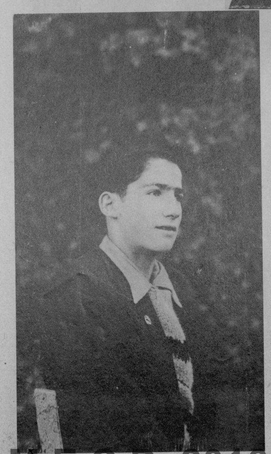

EL NIÑO José Vicente Sarria (ahora en Zaragoza), Héroe de Teruel

GRUPO (en Zaragoza) de evacuados de Teruel, que han sido recogidos y asistidos generosamente en el Balneario de Alhama de Aragón

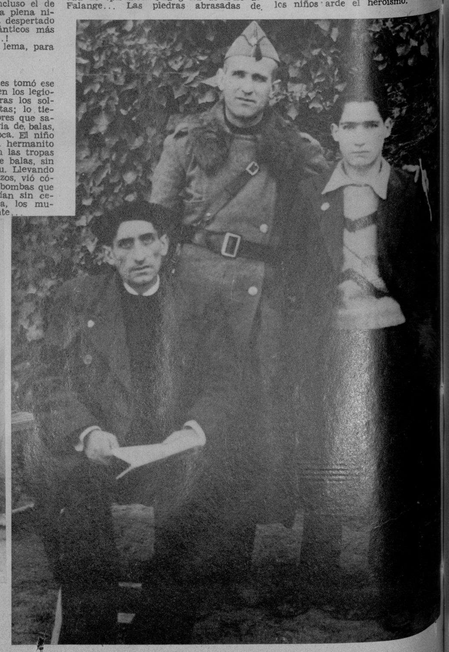

CON UNIFORME de Alféres, el Padre Gil y el niño José Vicente Sarria y su tío Miguel Vicente, todos escapados de Teruel la noche del siete de enero

M.E.C.D. 2016

CREACIONES de playa de Jean Patou: A la izquierda: shorts de rayón estampado, blanco, rosa y azul, con cinturón rojo. Centro: pijama de franela azul marino. Derecha: shorts de lino azul celeste.

CARTAS DE PARIS

BLOUSE, ROBE, ENSEMBLE **Por Mme. Andrée BIZET**

París es una ciudad sentimental. París entierra «la última hoja del otoño» y «el último ómnibus». Y cada año entierra «el último traje negro del invierno», ya en los umbrales floridos de la Primavera.

El último traje negro de este invierno de 1937-38 pertenecía a la casa Lelong. Ved su fotografía, que os envío para testimonio de este acontecimiento. Es un traje de tarde en jersey de albéne, con nenúfares en el cuello... y cuyos largos tallos descienden hasta el talle, exactamente sobre el vientre. Este traje entra a la historia como «la última expresión modística de invierno de 1937». Es un documento al cual los críticos de modas del futuro van a referirse en sus escritos.

Simultáneamente a esta «última toilette negra» Lelong presentó su última blusa: está cortada en muselina escocesa de dos tonos, verde y rosa, y está destinada a ser llevada con una falda de lana verde botella. Aunque no contiene ninguna sorpresa, no deja de ser original. Tres «botones», que en realidad son tres pequeños lazos de color rosa, cierran y adornan la blusa por delante: el primero a la altura del cuello, el segundo a la altura de los senos, el tercero en el vientre.

Y Jacques Heim le dice adiós al invierno con un «ensemble» de lana rosa pálido y negro, un juego completo de botones de cerámica (negro brillante) y un sombrero confeccionado en la misma lana rosa, en forma de sombrero chino, inspirado naturalmente en los sucesos de este país.

Estos tres «adioses» han sido verdaderamente «los últimos». Una especie de pausa se advierte en los días en que os escribo este billete de París: la vida de la Moda parece haberse suspendido. La Primavera y sus colecciones van a estallar de un momento al otro, y el misterio que reunbre estas últimas va a ser develado de manera fulminante: «¿Qué me traerá este año la Noche Buena?», así nosotras las parisienses, llenas de nerviosidad y de curiosidad, nos preguntamos: «¿Qué nos traerá la Primavera en materia de Modas?»

Y, ya lo sabéis, queridas lectoras de la Habana, lo que nos traiga la Primavera, que va a estallar mañana, vosotras lo sabréis por el próximo correo...

modas

por M. R. de Fontanills

VESTIDO de noche de falda circular con el cuerpo ajustado en faille verde, adornado con una flor en el escote que es caído en los hombros

MODELO de traje de playa de un estilo muy original y cómodo acompañado de un sombrero de anchas alas

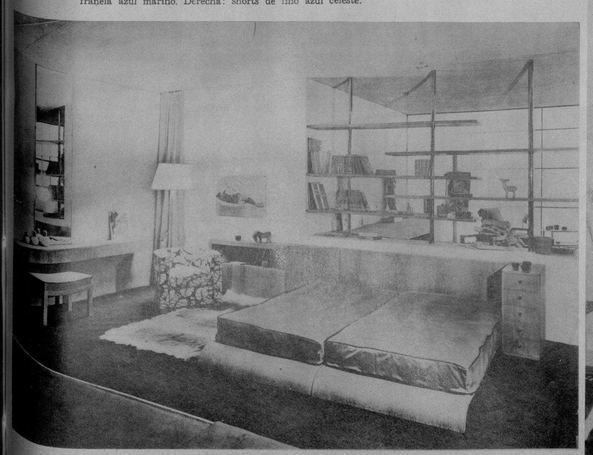

JUEGO de cuarto de estilo moderno donde se han formado las camas bajas sobre una base de madera, interpretación maravillosa de los artistas de LA MODA, de Galiano y Neptuno, sobre un modelo de Suzanne Giugruchon

CUANDO LOS MALES DE LOS RIÑONES LE OBLIGUEN A LEVANTARSE DE NOCHE

Cuando la vejiga esté irritada
Cuando la eliminación sea dificultosa
Cuando el dolor de cintura lo moleste

Lave los Riñones de Venenos y de Acidos

GANE EN SALUD

Si no se siente usted bien, está nervioso, le dan mareos o sufre de dolor de cintura, observe los riñones y aprenda a conocerse mejor.

Los delicados filtros de los riñones extraen los ácidos y residuos tóxicos de la sangre, destinados a ser eliminados por la vejiga. A veces estos filtros se obstruyen con esos residuos tóxicos que hacen que los riñones no funcionen debidamente. Necesitan una buena limpieza.

Un remedio de confianza, tan eficaz como económico, son las Cápsulas MEDALLA DE ORO de Aceite de Haarlem. No se equivocará Ud. al insistir en este magnífico remedio que desde hace más de 50 años viene ayudando a los enfermos a corregir dolores y achaques, a contrarrestar los trastornos causados por el exceso de ácido úrico como la ciática, las neuritis, las neuralgias, el lumbago y el reumatismo.

Si usted tiene indicios de trastornos de los riñones, tales como dolor de cintura, nerviosidad, necesidad de levantarse dos o tres veces en la noche, orina escasa y ardorosa, calambres en las piernas, manos sudorosas o abotagamiento de los ojos, consiga en cualquier farmacia moderna un frasco de 40 centavos de este gran diurético, eficaz e inofensivo, que comienza desde el primer día su misión de utilidad.

Pero insista en las Cápsulas MEDALLA DE ORO de Aceite de Haarlem, el legítimo y **original de Haarlem**, Holanda.

HE AQUI el magnífico ejemplar de la raza Pointer «Gable», que obtuvo el primer premio en la exposición canina celebrada en Rancho Boyeros. Su propietario, Sr. López Chávez, sostiene al bello animal. Le acompaña la señora Margot Matheu. (F. D. M.)

LORETTA Young, Adolfo Menjou y su señora, Vera Teasdale, asistieron, en Los Angeles, con otros numerosos astros de la pantalla, al banquete anual ofrecido por la Academia Cinematográfica de Artes y Ciencias, con motivo de haberse otorgado los premios anuales a los artistas que más se han distinguido el pasado año 1937. (Foto Wide)

PROCEDENTE de los Estados Unidos, llegó a la Habana Mrs. H. C. Rumage, esposa de Mr. H. C. Rumage, conocido sportman americano. Acudieron a recibirla la Sra. Salud Jáuregui y su hermana la señorita Clarita Jáuregui. (Foto D. M.)

EL CLUB Rotario de la Habana y la Ass. de Repórters, reunidos en el bar Bacardí, ultimaron los detalles para el grandioso Baile de Primavera, que habrá de celebrarse el 2 del próximo abril, a beneficio de la segunda de esas instituciones. Los presidentes de ambas asociaciones, un grupo nutrido de críticos teatrales y distinguidas señoritas, aparecen aquí, después de haber tomado acuerdos relativos al gran festival. (Foto D. M.)

GRUPO de jóvenes y señoritas que integraron la comparsa «Hotentotes y Hawaianas» que asistió al baile de mamarrachos celebrado en el Sagua Yacht Club, de Sagua la Grande. De izquierda a derecha: Dr. Cruz Alvaré y Lilia Lugones, Agustín Arco y Matilde Olivé, Pedro Gómez y China Bello, Manolo García y Kika García, Rafael Pérez y Elena García. (Foto D. M.)

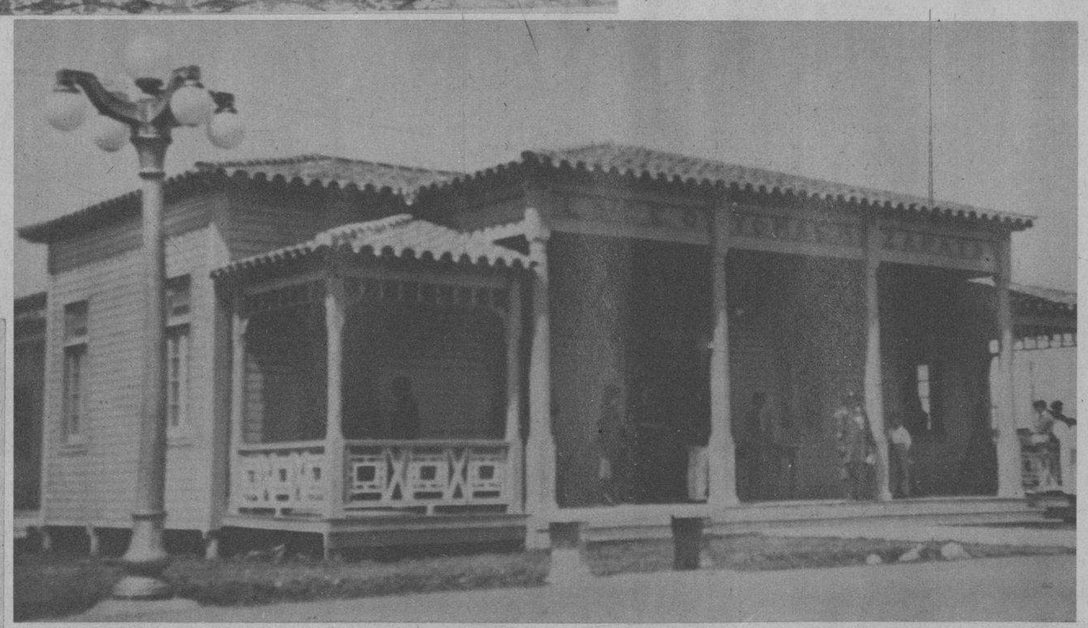

POR INICIATIVA del Club Rotario de la Habana, que interesó y obtuvo la cooperación de todos los clubs del mundo, se inauguró en Santa Cruz del Sur el edificio destinado a «Biblioteca Tomás M. Zapata», que empezó ya a prestar su inestimable cometido en aquella población. (Foto D. M.)

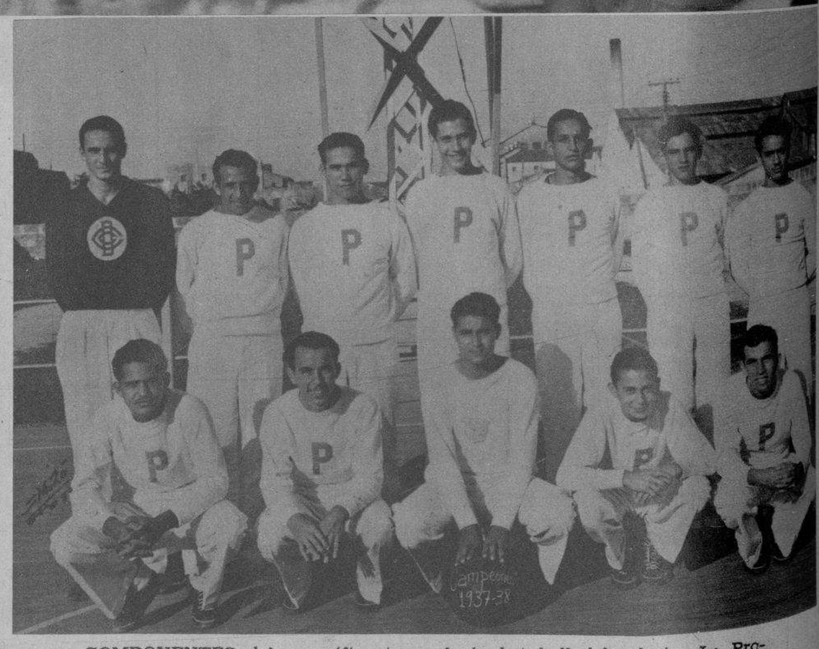

COMPONENTES del magnífico team de basket ball del colegio «La Progresiva», de Cárdenas, que resultaron campeones invictos, de Cuba, después de derrotar, con extrema facilidad, a las representaciones de tres provincias distintas, bajo la hábil dirección del joven Jesús «Chucho» Valeya. La justa se celebró bajo los auspicios de la Federación Atlética Inter Colegial de Cuba. (Foto D. M.)

Los Niños Bien Nutridos Están Llenos de Vida

LA leche DRYCO hace que su hijo crezca sano, con buenos dientes y huesos derechos y fuertes.
DRYCO es el mejor substituto de la leche materna.
Con DRYCO, el niño duerme bien, está libre de fiebres y vómitos y su peso aumenta.

DRYCO

LA LECHE IDEAL PARA NIÑOS

LA SESION Rotaria de ayer se dedicó a festejar a las componentes del team de natación que representaron a Cuba en los Juegos Olímpicos de Panamá, las cuales fueron invitadas por el rotario doctor René Acevedo y en cuyo honor se dedicó el almuerzo-sesión. Aparecen en una foto el Presidente de los Repórters, Sr. Quesada Torres, y el Secretario Pérez Lavielle; doctores Pérez Cubillas, Pte. del Rotary, Vior, Tesorero, Gash, Bonich y otros. En la otra foto: Las señoritas ganadoras en la competencia de natación en Panamá y las cuales tomarán parte en el Baile de Primavera a beneficio de los fondos de Beneficencia de la Ass. de Repórters, el próximo día 2 de abril, en el Hotel Nacional. (Fotos D. M.)

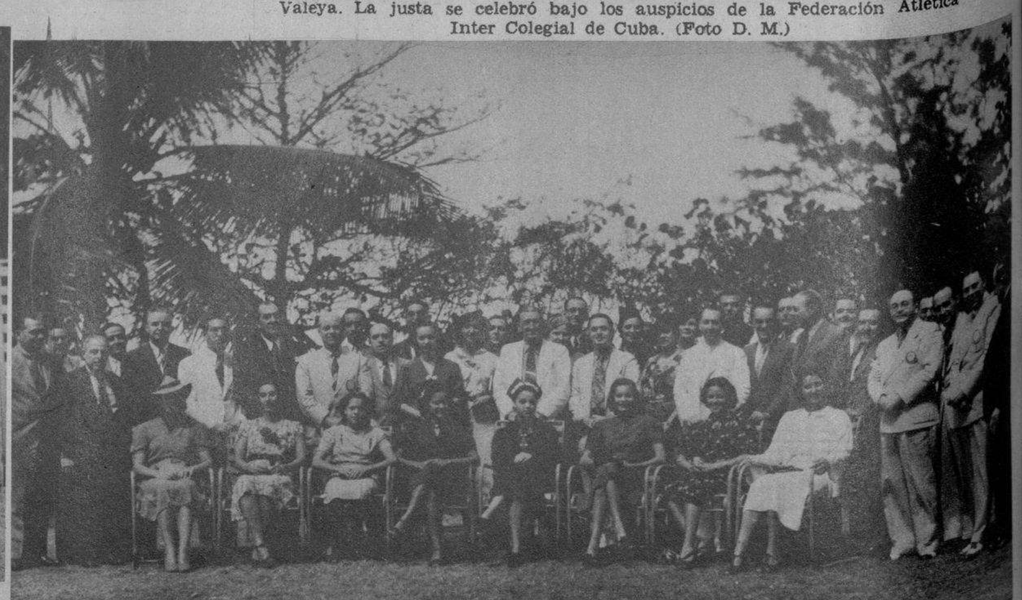

M.E.C.D. 2016