1ª SECCION 1

SERVICIO DE ASSOCIATED PRESS. Esta queda autorizada para usar nuestro servicio y noticias de información.

Servicio exclusivo de la agencia «Havas» y del «Herald Tribune», de New York.

DIARIO DE LA MARINA

El DIARIO DE LA MARINA es el periódico más antiguo de Cuba. Fué fundado en el año mil ochocientos treinta y dos.

Servicios especiales de España. Hilo directo con New York y recepción directa por radio de otros servicios.

1ª SECCION 1

AÑO CVI.—NUM. 60 | ACOGIDO A LA FRANQUICIA POSTAL | LA HABANA, VIERNES, 11 DE MARZO DE 1938.—SANTOS EULOGIO, RAMIRO Y VICENTE | TIEMPO PARA HOY: PROBABLEMENTE BUENO | PRECIO: 5 CENTAVOS

Después de ocupar Belchite y cruzar el Guadarrama, continúan avanzando los nacionalistas

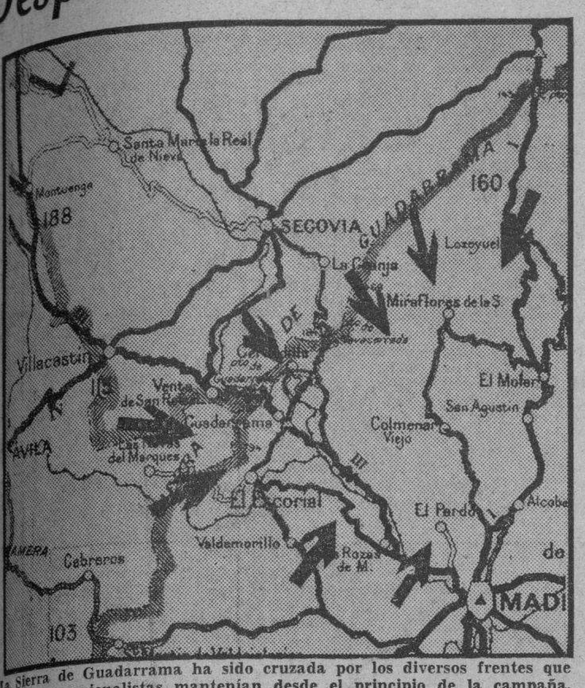

La Sierra de Guadarrama ha sido cruzada por los diversos frentes que las tropas nacionalistas mantenían desde el principio de la campaña. Las flechas señalan el círculo que se va tejiendo alrededor de los caminos que abastecen el sector del Escorial, que es, al parecer, la zona que busca el mando nacionalista como campo propicio para una encerrona, en la que caerá el propio Mangada, si continúa en ese frente

TAN INTENSA HA SIDO LA OFENSIVA QUE MUCHOS TECNICOS MILITARES JUZGAN CERCANO EL FINAL DE LA GUERRA POR LA RENDICION DEL MARXISMO

Madrid acepta que las tropas rojas se han visto obligadas a retroceder, ante la furiosa ofensiva de los nacionalistas

HENDAYA, Frontera franco-española, marzo 10 (AP). — Las dos ofensivas nacionalistas comenzadas ayer han derribado las defensas del Gobierno lo mismo en la barrera montañosa que defiende a Madrid por el Norte como en su avance hacia el Mediterráneo en el frente del Este.

El avance de hoy en un frente de setenta millas en la provincia de Aragón, debajo de Zaragoza, forma parte de la mayor ofensiva que se ha registrado en la guerra civil española.

Los nacionalistas esperan que sea el golpe decisivo, pues intentan separar a Cataluña del resto de la España roja.

Las informaciones que se reciben del cuartel general de Franco, dan cuenta de importantes ganancias obtenidas por las fuerzas de infantería que atacaron protegidas por la artillería y la aviación.

En el frente central las victoriosas fuerzas del general Franco ocuparon las posiciones abandonadas por las tropas del Gobierno en las laderas meridionales del Guadarrama por vez primera desde que los nacionalistas establecieron el cerco de Madrid en los comienzos de la guerra.

Los despachos de Madrid reconocen que los nacionalistas, atacando rápida y violentamente durante la noche en las montañas cubiertas de nieve, obligaron a las tropas del Gobierno a abandonar posiciones cerca del paso de Reventón, a unas 30 millas al Norte de Madrid.

Admite el Gobierno que las posiciones tomadas por los nacionalistas son de «gran valor táctico» pero que la pérdida de las mismas no constituye un «serio peligro» para los defensores de Madrid.

Los nacionalistas se encuentran ahora a mitad de camino en las carreteras Madrid-Segovia y Madrid-Burgos, las cuales habían sido bloqueadas por numerosas fuerzas del Gobierno desde mayo de 1937.

Los milicianos del Gobierno fueron sorprendidos por la rapidez del ataque, y no pudiendo organizar un contra-ataque, se vieron en la necesidad de retirarse, según dicen las informaciones nacionalistas. Declaran que la vanguardia de Franco subió a los montes y después descendió por las laderas meridionales antes de que los puestos avanzados del Gobierno tuvieran tiempo de dar la alarma.

En el frente de Aragón las tropas de Franco han tomado 18 pueblos en el sector Norte. Los rojos tuvieron más de mil muertos y centenares de prisioneros.

El objetivo inminente de Franco es controlar el triángulo que se encuentra entre el monte Pina, al Sur; Montalbán, al Norte, y Alcañiz, al Este. La base Norte-Sur del triángulo tiene unas 50 millas de longitud. Sus dos lados, que se encuentran en Alcañiz tienen cada uno 40 millas de largo.

Esta ofensiva combinada con una tercera por la carretera de Sagunto, desde el extremo meridional del saliente de Aragón, puede dar a Franco, según los técnicos militares, dos avenidas a la costa.

Coinciden los boletines de Salamanca y Barcelona

HENDAYA, marzo 10. (Havas.-Por Juan de Burgos).—Por vez primera, desde los inicios de la guerra civil española, los partes rojos y nacionalistas coinciden en todos sus detalles.

La operación del Generalísimo Franco, destinada a cortar las comunicaciones entre Barcelona y Valencia, continúa su desenvolvimiento inicial, con gran éxito.

El asalto de las líneas rojas se viene efectuando entre la sierra de Saint Just, al Norte del Alfambra, y el curso del Ebro, con ataques frontales sobre los puntos que pueden ser llamados «ejes nervíosos» de esa zona.

Los nacionalistas, queriendo conservar el secreto de las operaciones, simplemente dicen que han ocupado 18 aldeas y Belchite, la posición más importante de la línea; mientras que los rojos aceptan la pérdida de Fuendetodos y el Pico de Santa Cruz, amén de toda la zona situada al Norte de Rudilla.

En el área de Madrid, los partes rojos reconocen también la pérdida del puerto de Malagosto y Pico de los Claveles, en la zona de Navacerrada, con positivo peligro para el valle del Paular.

Millares de muertos, heridos y prisioneros hicieron los nacionalistas en su ataque; algunos grupos, entre ellos la Brigada Lincoln, que defendía Belchite, optan por retirarse

LA OFENSIVA NO TIENE PRECEDENTES EN LA GUERRA ESPAÑOLA: LOS ATAQUES NACIONALISTAS SE PRODUCEN SIMULTANEAMENTE Y CON VIOLENCIA POR TODAS PARTES

SALAMANCA, marzo 10. (AP).—El comunicado oficial del G. C. G. nacionalista dice hoy lo siguiente:

«Después del brillante avance realizado ayer por nuestras tropas, que rompieron el frente enemigo, ocupamos la posición del frontón, pueblo de Fuendetodos, pico Cruz, alturas del norte de Valcalada, pico Umbria, pueblo de Aguilón, cotas 123 y 1176, aldea de Son del Puerto, las Fuentes, picos Guerrero, San Jorge y Santa Cruz, aldeas de Rudilla, Anadón y Huesa del Común.

«Los marroquíes y legionarios que se incorporaron a las flechas negras y azules, divisiones de Galicia, división de carabineros y primera división de Navarra se cubrieron de gloria. Estas unidades penetraron profundamente en terreno ocupado por el enemigo. Las fuerzas del Gobierno sufrieron muy grandes pérdidas a causa de la resistencia que intentaron hacer a nuestras tropas.

«Las fuerzas de la izquierda encontraron desde el comienzo una fuerte resistencia en la línea comprendida entre las alturas de Virgen del Pueblo y las faldas de Sama. El ataque fué dirigido contra Belchite, que fué defendido con tenacidad por el enemigo, ayudado por grandes contingentes de armas automáticas, artillería y tanques. Después de un brillante movimiento envolvente, la ciudad de Belchite cayó en nuestro poder.

«Aprovechando la desmoralización del enemigo, nuestras tropas después de esa maniobra ocuparon sucesivamente Almonacid de la Cuba, pico Carnicero, aldea de Puebla de Alborton, alturas de Valsa Nueva y pueblo de Codo. En este último el enemigo hizo gran resistencia, pero tuvo finalmente que ceder.

«Ocupamos también a Herrera de los Navarros, Villar de los Navarros, picos de Celados, Castillo, Aldepeñas y Las Viñas, así como los pueblos de Badenas, Santa Cruz de Nogueras y Nogueras.

«Nuestras fuerzas del centro vencieron la resistencia que opuso el enemigo. Procedieron a la ocupación de importantes posiciones incluyendo los pueblos de Muniesa, Bleza, Plou, Cortes de Aragón y Maicas.

«Las fuerzas de la derecha, después de rechazar varios contrataques durante la noche, ocuparon a Panilla, Cabezos Altos, La Muela, Collado de la Virgen, alturas del norte de Martín del Río, Mirabueno, las Fuentes, cota 1412, sur de Valdeconejos y otras posiciones.

«En los últimos momentos llega la noticia de la ocupación del pueblo de Moneva.

«El enemigo sufrió enormes pérdidas mientras las nuestras son ligeras.

«Hicimos más de 3,500 prisioneros y nos apoderamos de una enorme cantidad de armas, municiones y material de guerra de todas clases que todavía no es posible evaluar. En el botín figuran cinco tanques rusos, cuatro de ellos en perfectas condiciones.

«Nuestras fuerzas ocuparon ayer los montes de Malagosto y Puerta del Reventón, en la Sierra de Guadarrama.

«Según costumbre, el enemigo contraatacó hoy cuatro veces con importantes contingentes de infantería apoyados con artillería y tanques en la dirección de Reventón. Fué enérgicamente rechazado y después del fracaso, perseguido por las cañadas donde dejó más de 500 muertos y gran cantidad de material de guerra y municiones.

«En un combate aéreo librado hoy nuestra aviación derribó cuatro aviones enemigos tipo «Curtis».

Las minas de Utrillas fueron rebasadas por las fuerzas de Aranda, perdiendo los rojos el control de todas aquéllas

BELCHITE, marzo 10. (Por **Dwight L. Pitkin**, corresponsal de «Associated Press» en el frente de Aragón).—La infantería del generalísimo Franco entró en la tarde de hoy en esta ciudad después de todo un día de bombardeos por la artillería que obligaron a las tropas del Gobierno a retirarse al este.

La captura de esta estratégica posición representa un avance de 17 millas en dos días, realizado por las fuerzas nacionalistas que manda el general Juan Yagüe.

En el sur los nacionalistas continuaron su gran ofensiva de primavera a lo largo de un vasto frente que se extiende desde Belchite hacia Teruel.

El alto mando nacionalista había concentrado grandes masas de infantería, caballería y aviación para esta ofensiva de primavera.

El objetivo de la ofensiva en el frente de Aragón es introducir una cuña hasta la costa del Mediterráneo para separar definitivamente a Cataluña del resto de la España roja, lo que se cree que constituiría el golpe que precipitaría el final de la guerra.

Belchite se encuentra a unas 125 millas de la costa oriental española y a 150 millas al oeste de Barcelona.

El ala derecha del ejército nacionalista, que está mandada por el general Miguel Aranda, rebasó las minas de Utrillas, al sur de Montalbán, con lo que el Gobierno de Barcelona se ve privado desde ahora de la producción de esas minas.

Tanques y carros blindados precedieron a la infantería en su avance después de todo un día de terribles bombardeos.

Durante el día los nacionalistas asaltaron la sierra de la Sarna, al oeste, y ocuparon a Azuara y Leutx, en el sur, con lo que la caída de la ciudad, que se hallaba en manos del Gobierno desde septiembre, quedó asegurada.

Los soldados regulares, que fueron los primeros que entraron en Belchite, tuvieron a su cargo la tarea de limpiar la ciudad de francotiradores del Gobierno.

La operación de Belchite se efectuó mucho tiempo antes del calculado por el estado mayor. El general Yagüe dirigió la operación desde el pueblo de Fuendetodos que ocuparon sus tropas ayer.

Al mediodía el general Yagüe había declarado tranquilamente a los corresponsales de guerra: «Hoy tomaremos Belchite».

Este corresponsal entró en la noche de hoy, hallando las calles llenas de ruinas de las casas destruídas por la artillería. Junto a las puertas de la ciudad se hallaba herido mortalmente en el abdomen un soldado rojo y junto a él un capellán nacionalista le daba la absolución. El herido contestaba en inglés. Su identidad no ha podido establecerse.

BELCHITE HA SIDO COMPLETAMENTE ARRASADA

BELCHITE, marzo 11. (Por Georges Bottó, de la «Havas»).—Entramos en Belchite con la vanguardia de las tropas nacionalistas, bajo el fuego de barrera de los legionarios, que castigaba la retaguardia roja, copada completamente más allá de la plaza. Hasta el fuerte de Belchite mismo llegamos, a tiempo de ver la última parte de la acción, que puso en manos de las tropas de Franco esa importantísima posición del frente de Aragón. Los legionarios asaltaron varias casas en las cuales los elementos desperdigados que habían quedado apoyando la huida, se batían. En el interior de las casas, los rojos se rendían, escuchándose con frecuencia los combates con armas cortas y las explosiones de las granadas de mano.

De una de las primeras casas vimos salir a un miliciano rojo, herido, al cual le había reventado una granada sobre el pecho. Inmediatamente acudió a su lado un capellán castrense, el cual le dió la absolución, a pedido del moribundo. Se llamaba Ernest Percival y era natural de Liverpool. Cuando expiró, el capellán hizo sobre él la señal de la cruz.

Belchite se encuentra completamente arrasada. No hay casa que esté en pie; todo ha sido saqueado.

Las columnas del Tercio atravesaron la población siguiendo implacablemente a los rojos, que se retiraban confusamente.

Muchos de los prisioneros son norteamericanos e ingleses, pertenecientes a las brigadas internacionales.

Las brigadas nacionalistas también progresan en dirección de Montalbán, que, aparentemente, no tardará en caer; sus defensas se han desmoronado por completo.

El generalísimo Franco ha dispuesto que el avance continúe sin cesar.

La aviación ropa, que no había hecho su aparición sobre el frente en estos días, se presentó hoy sobre Calamocha, bombardeando la población.

El avance había llegado a su punto más profundo, a tres kilómetros de Belchite, a las dos de la tarde, en que había sido alcanzada la ermita. A las cuatro, el asalto de la población se había ejecutado con todos los elementos y a las 5 p.m. ya la operación había terminado virtualmente.

El propósito del generalísimo es llevar la ofensiva hasta las costas levantinas, sin parar, a través de Híjar y Alcañiz.

CAYO MONEVA EN MANOS DE LOS NACIONALISTAS

SALAMANCA, marzo 10. (Havas). Se comunica a última hora que las tropas nacionalistas se han adueñado de Moneva, en donde el enemigo sufrió pérdidas gravísimas; las bajas de los nacionalistas han sido muy pocas, en comparación con las de los rojos.

El parte oficial dice:

«Hicimos más de 3,000 prisioneros, ocupando gran cantidad de armas y municiones y material de transporte, que comienza a ser inventariado. Entre el material que tomamos se encuentran cinco tanques de fabricación rusa, cuatro de ellos en perfecto estado.»

Refiriéndose a las operaciones desarrolladas en la Sierra de Guadarrama dice el parte:

«Hemos ocupado los pasos de Reventón, Malagosto y la Flecha. El enemigo contraatacó con importantes contingentes de infantería, apoyado por la artillería y los tanques, pero fué rechazado con bajas numerosísimas. En uno de los barrancos, recogimos cincuenta cadáveres, material y municiones.

«En los combates aéreos de hoy, derribamos cuatro aparatos rojos tipo Curtiss».

COMO SE LOGRO LA RECONQUISTA DE BELCHITE

FRENTE DE BELCHITE, marzo 10.. (Havas). (Por Georges Bottó).—Los importantes y rápidos avances efectuados por los nacionalistas en el curso de las últimas cuarenta y ocho horas se explican por la organización perfecta de todos los servicios del ejército y los numerosos materiales que han entrado en acción. Todo se hallaba previsto en los planes del Estado Mayor general. Los convoyes de víveres y municiones, perfectamente situados, han respondido a todos los movimientos de la operación, ejecutada con matemática precisión. La artillería, con sus tractores, situada en los puntos convenientes, se movía con la celeridad requerida por las circunstancias. La caballería también se encontraba perfectamente dispuesta.

La entrada de los nacionalistas en Belchite se realizó a las cinco y cuarto de la tarde. Los rojos huyeron hacia la llanura de El Saco. Por esta región solamente, el ataque alcanza una penetración a fondo de más de diez kilómetros.

La liberación de Belchite se realiza a los cinco meses de haber sido tomada por los rojos, que la conquistaron tras un combate que duró diez días. De los defensores de la plaza, seiscientos cayeron en manos del enemigo y ciento ochenta lograron reunirse con el resto de las tropas nacionales.

Las pérdidas experimentadas tras de la ocupación de Belchite por las tropas nacionales son muy pequeñas, a causa de que los rojos apenas oponen resistencia ahora.

La penetración fué hondísima, hasta el centro mismo de Belchite, después de la ocupación de las alturas del Frontín, que se elevan a unos 400 metros. Los jefes nacionalistas se asombran de que en esos reductos la resistencia de los rojos no fuese mayor, puesto que allí había puntos en que se podían emplazar fácilmente cañones de gran alcance y piezas anticarros.

Los nacionalistas, en todo el curso de la operación, estuvieron comunicando la vanguardia con las reservas. Puede decirse que la organización adecuada de las fuerzas en estos sectores, fué la que decidió en una victoria tan contundente en favor de los nacionalistas la gran batalla de Belchite, que, a todas luces tendrá caracteres decisivos.

Hoy tuvimos ocasión de recorrer las primeras líneas, viendo cómo los nacionalistas limpiaban el frente, registrando principalmente los olivares.

PIERDEN LOS ROJOS MULTITUD DE POSICIONES

SALAMANCA, marzo 10. (Havas). De acuerdo con el parte oficial dado a las 8 pasado meridiano de hoy, las tropas nacionalistas han ocupado las posiciones del Frontón, Fuendetodos, alturas de Santa Cruz, cumbres de Valcalada, Guihón, minas de Segura, Casa de Antonio, aldea de Armillas, cotas 1,000, 1,231 y 1,176, Cruz Santa, Rudilla, Anadón, Junquera del Común y otras aldeas.

Las fuerzas marroquíes, la legión, las brigadas Flechas Negras, las divisiones de Galicia, la división de carabineros y la primera división navarra, intervinieron gloriosamente en esta operación, ocupando en gran profundidad el territorio en que con mayor firmeza se había afianzado el enemigo, al Sur de Zaragoza; las pérdidas rojas han debido ser muy graves, según acusa el desmayo de su resistencia.

Para el ataque de Belchite las tropas nacionales desarrollaron una serie de movimientos entre las alturas de la Virgen del Pueblo y las estribaciones de la Sama. Los rojos defendieron duramente el camino, empleando armas automáticas, tanques y artillería, pero Belchite fué envuelta, cayendo en poder de los nacionales en un ataque de última hora, en que intervino la caballería en una forma decisiva.

La desmoralización de los rojos fué enorme a causa de la pérdida de Belchite, por lo cual los nacionalistas pudieron continuar la penetración a fondo, que hizo caer sucesivamente los pueblos de Almonacid de la Cuba, Pico del Carnicero, Puebla de Albortón, Herrera de los Navarros, Villar de los Navarros, Pico Celadas, pico del Castillo, pico de Valdepeñas, Las Viñas, Badenas, Santa Cruz de Nogueras y Nogueras misma. Las aldeas de Muñecas y Blesa también cayeron en nuestras manos.

Las tropas del ala derecha tomaron a La Planilla, Cabeza de Saltos, Saltos, La Muela, Collado de la Virgen, Martín del Río, Mirabuenos, Las Fuentes, Valdeconejos y la cota 1,412.

Esta operación, por su carácter, facilitará grandemente el avance de los nacionalistas sobre Híjar, Caspe y Alcañiz, objetivos supremos, para destruir las comunicaciones entre Barcelona y Valencia, sobre Tortosa y Castellón.

Frente a Montalbán los nacionalistas

VILLANUEVA DEL HUERVA, marzo 10. (Havas.-Por Jean d-Hopital). Las tropas nacionalistas han conquistado una gran superficie de terreno en la parte meridional del Ebro; toda la región vitícola de Zaragoza se encuentra ahora en manos de las tropas de Franco, en su mayor parte, por ocupación tras del abandono de los rojos que, en este sector, apenas resistieron.

La casa de Goya en Fuendetodos ha sido arrasada. Con la destrucción de ese edificio han quedado destruídos los magníficos frescos del gran pintor aragonés.

Otras edificaciones también han sufrido la misma suerte. En la huída, el enemigo abandonó gran número de cadáveres y armamento en abundancia.

Esta operación que se ejecuta en la parte meridional del Ebro, cumple todo el primer movimiento del plan de ofensiva de Primavera del Generalísimo Franco.

Los estrategas nacionalistas han manifestado sorpresa ante el abandono por los rojos de los sistemas defensivos de la región de Belchite en donde se habían empleado los materiales más modernos de construcción.

Se espera que todo el camino de Belchite a Montalbán sea ocupado en el curso de la noche de hoy, con lo cual será muy difícil que la referida plaza, que es la clave de las defensas de Híjar, pueda continuar resistiendo.

Puede considerarse, en términos generales, que la acción desarrollada desde Daroca sobre Belchite será decisiva, a los efectos generales de la campaña. La penetración de las líneas rojas, perforadas en cinco parajes a la vez, es un hecho de armas de carácter decisivo.

La táctica que se ha seguido en esta región ha sido la misma que se empleó en Teruel, o sea, la superación de los objetivos.

En general, en la ofensiva que se está desarrollando, con perfecta unidad de mando, sobre un frente de más de 150 kilómetros, los elementos con que cuentan los nacionalistas son muy superiores a los de los rojos, tanto en la densidad de fuego como en la masa de combatientes. Franco emplea solamente en este sector un cuarto de millón de hombres bien equipados, con unidades motorizadas completas.

La resistencia de los rojos, tras de la pérdida de Belchite, ha ido decreciendo, se considera, en general, que sus huestes han quedado completamente aniquiladas.

Entraron los nacionalistas

ZARAGOZA, marzo 10. (Havas.-Por Georges Bottó).—Las tropas nacionalistas penetraron en las últimas horas de la tarde del jueves en Belchite, tras de una operación de asalto que duró desde poco después del mediodía. La última parte de la acción consistió en una tremenda carga de caballería, en que participaron las brigadas navarras y fuerzas regulares de Africa, dotadas de armas automáticas.

Belchite es uno de los puntos de máxima importancia estratégica, una de las claves de la zona situada entre el Ebro y las primeras estribaciones turolenses.

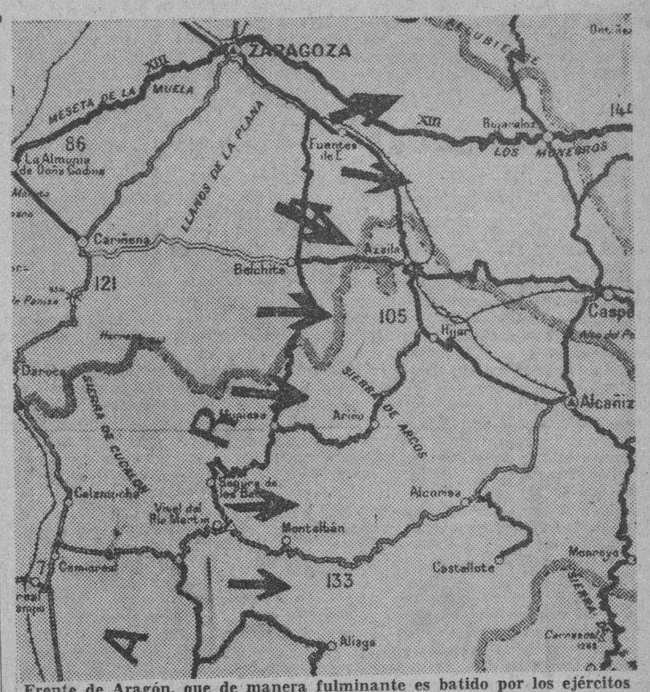

Frente de Aragón, que de manera fulminante es batido por los ejércitos nacionalistas desde la cuenca del río Ebro hasta la zona al Sur de Montalbán, donde se encuentra el Pico de San Justo o cota 1,127. Dada la magnitud del desastre gobiernista en todo este extenso frente, no tendría nada de particular que, ni en Alcañiz, villa donde se bifurcan los caminos que llegan de Belchite y Montalbán, se pueda dar descanso a los soldados de las Brigadas Internacionales, que han puesto pies en polvorosa

IMPRESIONES

Hasta a los proletarios se les está agotando la paciencia respecto a Stalin.

La Comisión General Ejecutiva del Partido Laborista inglés tacha de bárbaros e injustos los procedimientos de Moscú.

«Bárbaros e injustos». ¿Cómo calificar entonces los procesos y ejecuciones de las checas españolas?

Pues muy sencillo: «Ataques enérgicos y heroicos a las quintas columnas».

Todo depende de que los ejecutados sean judíos comunistas o españoles católicos.

La tragedia de España parece que se aproxima al esperado acto final. Esto es, al sálvese el que pueda.

Y ya sabemos quiénes podrán: los urgentes, los «responsables», los cabecillas.

No hay galgo en el mundo que pueda dar alcance, a la hora de la fuga, a un líder rojo, del mismo modo que no hay moneda, por mucho que ruede, a la que un líder rojo no pueda atrapar.

En este caso, los líderes salvarán los Pirineos conducidos por las motos, o al revés, pues es lo mismo; quedarán en Madrid, en Valencia o en Cataluña para responder por los fugitivos «responsables» los irresponsables de siempre, los pobres carnes de Panurgo o de Don Indalecio.

¡Oh, el oro español!

Ese oro robado a ricos y pobres más a estos últimos que a los primeros) habrá servido, al terminar la guerra, para fundar innumerables fortunas.

Los dirigentes de la revolución marxo-comunista española y sus huestes saldrán de la gran catástrofe convertidos en excelentes plutócratas, inversionistas gotosos, obesos y prudentes hombres de orden; y, pasados algunos años, serán los abuelitos cariñosísimos que se asomarán por que nuevas perturbaciones sociales no comprometan el futuro de sus amados descendientes.

Véase, pues, cómo ese oro robado sirve para impulsar y tonificar una reacción que no transige con la propiedad privada, habrá servido para escarmentar la clase de los propietarios de toda índole.

Pero hay más. Las bestezuelas que con tanto ardor se dieron a destruir templos y ornamentos sagrados, en la creencia (alguna habían de tener), de que el fin de la Religión dependía de las teas incendiarias y de sus piquetas demoledoras, ¡qué lejos estaban de imaginar que del vandálico pillaje iba a salir la Religión más esparcida y fuerte!

¿Cómo? Claro que sí. ¿Acaso los Pelos, los nietos, los tataranietos y demás los choznos de los Fernando de los Ríos, de los Araquistaines, Alvarados del Vallo, Orgaces, Prietos, Negrines, Companys, Lísteres, Campesinos, Pasionarias, Nélkenes, Belarminos, etc., no han de educarse en planteles religiosos de primera?

La gran tragedia que toca a su fin, ¿sabremos aprovecharla?

Mucho nos tememos que no, porque para ello sería preciso que abundasen en Cuba las personas de buena voluntad y lo suficientemente abnegadas y generosas como para mostrarse sinceras, esto es, como para trabajar conforme a las conveniencias de Cuba y no a las mezquinas de aquí.

Aquí es raro el hombre que tenga valor de decir lo que piensa, pero todos lo poseen para decir lo que les conviene o lo que creen ellos que les conviene, que no es lo mismo.

ESTADO DEL TIEMPO

Nota del mediodía del jueves:

Hay altas presiones desde el extremo oriental sur del Golfo de Méjico hacia el Este, sobre el Atlántico y también sobre Tejas y extremo oriente del Golfo. Bajas presiones cubren en gran parte de la porción central de los Estados Unidos.

Pronóstico para hoy, viernes: Probablemente buen tiempo. Ligero descenso en las temperaturas. Vientos frescos variables.—**Observatorio Nacional.**

León Blum confía en constituir un Gobierno estable

A la caída de Chautemps, el franco ha tenido una baja como sólo se vió cuando R. Poincaré

PARIS, marzo 10. (Havas).— El gobierno de M. Chautemps, que se hallaba en el poder desde hacía 51 días, presentó la dimisión en la mañana de hoy; el Presidente, Lebrun, dió, por tanto, a Leon Blum, el encargo de organizar un nuevo ministerio, tras de las conversaciones acostumbradas con los jefes políticos.

Leon Blum, al salir del Eliseo, dijo a los periodistas: «Estoy resuelto a cumplir hasta el final la tarea que se me ha confiado. Me esforzaré por constituír el gobierno que mandan las circunstancias, o sea, un gobierno estable, de larga duración, potente, capaz de unir y animar a todas las fuerzas de la Democracia Francesa».

El leader socialista dijo que tenía la intención de que en el gabinete estuvieran representadas todas las agrupaciones participantes en el Frente Popular incluso los comunistas y los radicales socialistas, a los cuales se ha dirigido.

El grupo parlamentario socialista concedió un amplio voto de confianza a León Blum, para que actúe en la formación de un ministerio que responda a las aspiraciones y anhelos de la nación.

Antes de responder en ningún sentido, los radicales socialistas han demandado a M. Blum que les comunique sus planes de carácter financiero y de política exterior, antes de resolver. En el Senado, no se muestra ninguna esperanza en las gesiones de Blum, pareciendo más bien que la alta Cámara mantiene una política de espectativa.

La crisis se ha reflejado considerablemente en la Bolsa, en donde la libra esterlina se cotizó a 158.95 francos y el dollar a 31.68 niveles que recuerdan los tiempos difíciles de Poincaré.

El ministerio se había presentado esta mañana ante el Parlamento, sin demandar el voto de confianza, por lo cual no fué derrotado por votación, sino que abandonó las oficinas parlamentarias para presentar la dimisión al jefe del Estado, tan pronto como pronunció la declaración ministerial, sin dar tiempo a discutirla. Lo que ha sucedido, pues, es un hecho sin precedente en la historia del régimen parlamentario francés.

Creían a Belchite inexpugnable los defensores rojos

No obstante hallarse bien fortificada, la Brigada de Lincoln tuvo que evacuarlo

BELCHITE, marzo 10. (AP.) —Las fuerzas nacionalistas que entraron en esta ciudad hoy hallaron varias valijas de correspondencia conteniendo cartas dirigidas a los soldados, jefes y oficiales de la brigada internacional «Lincoln» por cuyo motivo se sabe que dicha brigada era la que tenía a su cargo la defensa de la ciudad.

Los oficiales nacionalistas han encontrado en las valijas muchas cartas escritas en inglés.

La ciudad de Belchite, aunque en ruinas, parece haber recibido menos daños que Fuendetodos que prácticamente no es más que un montón inmenso de escombros. El molino de viento que existe en los arrabales de Fuendetodos es algo de lo poco que ha quedado en pie y estuvo funcionando ayer para extraer agua con destino a los soldados de Franco.

Es asombrosa la rapidez con que los nacionalistas han ocupado a Belchite, que poseía posiciones terriblemente fortificadas.

Los tanques nacionalistas avanzaron derrumbando las dobles alambradas levantadas por los rojos, sin hacer caso del persistente fuego de ametralladoras que se les hacía desde posiciones que parecían inexpugnables.

Las tropas del gobierno habían construído reductos de piedra cubiertos de tejas que daban la apariencia de casitas.

El Embajador de Cuba conferencia con Sumner Welles acerca de las importaciones de tejidos y sobre el azúcar

WASHINGTON, marzo 10 (AP).— El Embajador cubano Pedro Martínez Fraga trató hoy con el subsecretario de Estado Sumner Welles acerca de asuntos relacionados con la importación cubana de tejidos americanos así como con la industria azucarera de la Isla

DOS MUERTOS Y CUATRO HERIDOS GRAVES EN UN CHOQUE EN CAMAJUANI

CAMAJUANI, marzo 10. DIARIO. Habana.—En la carretera de Camajuaní a Remedios, en el lugar conocido por «La Resbalosa», chocó el auto guiado por Fausto Matamoros con un camión que guiaba Angel Alvarez y que venía procedente de Caibarién. A consecuencia del tremendo choque, murieron los pasajeros del auto Valero González y su menor hijo. Resultaron heridos graves el chofer Matamoros y los pasajeros Angelina Rodríguez, Juan Hernández y Felipe Alfaro, vecinos de esta villa.

En el lugar del hecho se constituyó un cabo de la Guardia Rural de Remedios y los juzgados de Vueltas y Camajuaní, levantando actas del suceso, que lamenta hondamente este pueblo, por ser todos conocidos y estimados vecinos.—**Quirós**, corresponsal.

PROCESADO WHITNEY POR ESTAFA EN PRIMER GRADO

NEW YORK, marzo 10. (AP).—Richard Whitney, cinco veces presidente de la Bolsa de New York y uno de los voceros de Wall Street durante los últimos años, fué procesado hoy por estafa en primer grado.

La acusación se la hizo el fiscal Thomas E. Dewey, y consiste en haberse apropiado Whitney de partidas de $105,000 y $110,000 que no eran suyas, con el fin de salvar de la quiebra a la firma a que pertenecen.

Se acordó en principio que la fianza para que Whitney goce de libertad sea de 10 mil dólares.

Bombardeadas 4 ciudades rojas por los nacionalistas

También hubo mucha alarma en Barcelona. Embarrancado el vapor «Vicente Laroda»

BARCELONA, marzo 10. (AP) — Los comunicados del Gobierno informan hoy que las tropas rojas observan con gran atención los movimientos de los nacionalistas, creyéndose que las ofensivas iniciadas por Franco al Norte y Sur de Belchite y en las montañas del Este de Segovia no sean más que tácticas para hacer que el Gobierno separe su atención de otra ofensiva en el frente de Guadalajara.

Las noticias de Reus dan cuenta de que los dos raids aéreos nacionalistas causaron siete muertos y veintitrés heridos. Los dos ataques se realizaron contra esa ciudad a las 8.35 y a las 11.15 de la mañana.

Tarragona, Caspe y Benicarló también fueron atacadas por los aviones de Franco. La alarma sonó en Barcelona y a lo largo de la costa catalana esta noche, mientras los aeroplanos pasaban a gran distancia. Los aparatos enemigos no dejaron caer bombas.

El periódico comunista «Frente Rojo» recomienda la mayor unión de los elementos antifascistas en estos «graves momentos», y dice:

«La arrogancia fascista desea vengar otras derrotas realizando marchas forzadas y a costa de todos sus recursos militares. La situación es grave y lo será más. Sin embargo, nuestro Ejército tiene ahora elementos muy superiores a los que tenía en marzo del año pasado.

«Hace un año no pasaron y ahora no pasarán tampoco.»

La agencia Febus informa que el mercante español «Vicente Laroda» encalló en la costa de la provincia de Gerona al ser perseguido por los aviones nacionalistas.

TEMBLO LIGERAMENTE LA TIERRA EN ORIENTE

SANTIAGO DE CUBA, marzo 10. DIARIO, Habana. — Sobre las nueve y diez de la noche se sintió en esta ciudad un ligero temblor de tierra, sin que, afortunadamente, causara daños de ninguna clase.—García, Corresponsal.

Pueden lanzarse ya sobre Madrid por tres puntos

Las calzadas de Avila, Burgos y Segovia, están abiertas al paso de las tropas invasoras

MADRID, marzo 10 (Havas).—Las tropas rojas están desarrollando una dura contra-ofensiva sobre el paso del Reventón y el pico de los Claveles, por una parte, y el paso de Las Flechas, por otro, con el fin de hacer frente a los movimientos envolventes de los nacionalistas contra Cercedilla, lo cual les daría entrada al camino de Madrid, por el Norte.

La posición de Malagosto, que los nacionales han fortificado, constituye, hasta el presente, una amenaza gravísima para los flancos de varias líneas fortificadas.

A partir de ahora, los nacionalistas están en condiciones de descender sobre Madrid por tres lugares a la vez, empleando las calzadas de Avila, Burgos y Segovia, a través de la Sierra.

El gran objetivo en la parte Sur de la cadena del Guadarrama parece ser Miraflores, con el fin de aislar al Escorial de todo contacto con Madrid, mientras la antigua capital es atacada directamente desde las Rozas, con objetivo en El Pardo.

Los campos atrincherados que los rojos habían construído en Río Frío y Valsain han sido abandonados, según reconoce el boletín de esta noche.

Mientras tanto, Madrid sufre los efectos de un duro bombardeo.

Los comunistas creen que Blum ha de acogerlos

Mientras se asegura que será conservador su Gabinete, los extremistas hablan de ir a él

PARIS, marzo 10. (AP— León Blum, primer ministro socialista de Francia, trata esta noche de formar un nuevo gabinete que sustituya al de Camile Chautemps, que dimitió por negarse la Cámara de los Diputados a concederle las facultades extraordinarias que pidió para reorganizar la hacienda francesa.

Se ha sabido esta noche que los comunistas, quienes forman el Frente Popular con los socialistas y los radicales socialistas, han acordado por vez primera formar parte del gobierno.

Blum obtuvo de los radicales socialistas la promesa de que aceptarían estar representados en un gobierno en que tuvieran representación los elementos extremistas.

El gobierno no quedará formado esta noche a causa de que León Blum tiene que volverse a reunir mañana con Eduardo Daladier, jefe político socialista para seguir tratando de ese asunto.

Los líderes políticos recomiendan la rápida constitución de un nuevo gobierno particularmente a causa de dos factores:

Primero: La suscripción de un empréstito de 10.000 millones de francos para la defensa nacional anunciada para el lunes.

Segundo: El plebiscito de Austria señalado para el domingo.

Los diplomáticos franceses entienden también que es necesario que haya calma en el país al objeto de que sea posible la formación de un gobierno fuerte ahora que están efectuándose las conversaciones anglo-italianas de acuerdo con la política exterior «realista» de Chamberlain.

Chautemps, que abandonó la jefatura del gobierno a los 51 días de haber presidido el segundo gabinete del Frente Popular, dijo que la crisis que había provocado su caída es esencialmente política y no financiera.

Explicando a la Cámara de los Diputados su decisión de dimitir, dijo que deseaba se le dieran facultades extraordinarias a causa de los persistentes rumores de cambios en el gabinete que había privado al gobierno de «toda la libertad y de todo el poder».

«Si recibimos las facultades necesarias—declaró— podremos continuar perfectamente bien nuestro programa».

Dijo que el Tesoro se encuentra en buena situación aunque existe la perspectiva de un déficit presupuestal de cerca de cuatrocientos millones de pesos debido a los gastos de armamentos.

Manifestó que la debilidad del franco es transitoria.

Uno de los puntos que los radicales socialistas desean considerar es la actitud de Blum hacia el control de los cambios como medida para impedir que el franco continúe bajando.

El diputado Lucien Lamouteux, dijo que «no solamente los comunistas sino también los socialistas» se han pronunciado a favor de tal control, al que se oponen los radicales socialistas.

A los problemas interiores de Francia donde hay muchos conflictos obreros que todavía no se han resuelto hay que añadir en el campo internacional el malestar en Argelia.

Los alcaldes franceses en número de 325 han presentado ya las renuncias como protesta contra un plan de la Comisión de Sufragio de la Cámara de los

LAS ANULACIONES ELECTORALES Y EL FACTOR Y RESIDUO TIENEN PENDIENTES A MUCHOS CANDIDATO

POLITICA y POLITICOS

EL CONFUSIONISMO

El Servicio de Inteligencia Militar (el «SIM»), ha denunciado un brote de conspiración. La fuerza pública ha tenido un encuentro armado con un grupo de los conspiradores y ha corrido la sangre.

Esto, por doloroso que sea, no ofrece nada anormal. Es un fenómeno casi periódico y, en estos tiempos dramáticos que nos ha tocado vivir, la tragedia no es ni fenómeno. Nuestra sociedad (el género humano todo) está en un período de acomodación. Busca algo nuevo, solución á sus conflictos sociales, en que se debaten problemas de vida, y jamás progreso humano alguno se ha conseguido sin una pródiga ofrenda de sangre. Hoy, como ayer y como mañana, los dioses o los ídolos exigen hecatombes en ofrenda y hay que dárselas.

El mundo tiene todos los ensayos y ninguno puede ofrecer un cuadro de soluciones satisfactorias al hombre, que obedece al imperativo del instinto de la especie; vivir. Desde el primitivo Comunismo (que tan torpemente se le quiere presentar como una idea nueva) hasta el novísimo Liberalismo que se fundamenta en el Sufragio Universal en lo político, y en el Libre Albedrío en lo filosófico, todas las gamas de los sistemas político-sociales están en ensayo y ninguno satisface por igual a todos. Cada teoría busca, y aun ofrece, la solución de los problemas y felicidad de los hombres, pero cuando se ensaya cada régimen, fracasa por la sencilla razón de que clases, espíritus, culturas e inteligencias heterogéneas no pueden dar una suma común.

Este es el cuadro que ofrece la Humanidad y, dentro de esta Babel político sociológica, en que todos gritamos en jergas milenarias, modernas y futuras y ninguno nos entendemos, se definen levemente dos grandes tendencias: la que por desdén a la Democracia Liberal (aunque se esfuerza por parecer demócrata) trata de imponer la dictadura del proletariado ahoga en sangre todo intento individualista o libertario, y la que defiende los conceptos superiores de la espiritualidad humana que no arrancan precisamente de la Revolución Francesa, sino de Cristo: porque los conceptos liberales son cristianos, que hicieron hombre al ilota, y entidad divina como hijo de Dios, y separaron y definieron los derechos del hombre, del César y del espíritu.

Pero la confusión no es aún perfecta en el mundo consciente: este triste privilegio le estaba reservado a Cuba. Planteada la «lucha social», el mundo se dividió en clases sociales, como era lógico; pero era lógico en todo el mundo, menos en Cuba.

El Comunismo ha cultivado el confusionismo como una de sus más poderosas armas, pero tenemos que ser justos con Marx. La concepción marxiana crea una escuela de Economía Social, materialista porque la Economía lo es, tanto como la Fisiología, pero ni mata el alma del individuo ni le desprecia hasta retornarle al secular estado del paria, Marx, ni es tirano ni gusta de la violencia; repugna el crimen y dice a Bakounine que: «La dinamita nunca establecerá una reivindicación social». Y ya habían abandonado los anarquistas sus crímenes sociales por fracasados, cuando el Comunismo, desoyendo a Marx, se lanzó al asesinato y usó el veneno del odio como arma de lucha entre las clases. Hagamos justicia a Marx, que no fué más que un gran visionario y un genial economista, al punto de que hoy no se puede decir que se sabe Economía si no se ha pasado por «El Moro».

Mantenida con nobleza humana la lucha del Comunismo, no nos sorprendería y es muy posible que el Liberalismo tuviera mucho que aprender, para la perfección social, del Comunismo puro y científico; pero deshumanizado el Comunismo, no pasa de ser una plaga de la que las sociedades no tienen más remedio que huir mediante un enérgico cordón sanitario, o la vacuna, como de la viruela o del tifus.

Conocido que el Comunismo inocula su virus tan callada y subrepticiamente como los microbios (con dejación de la doctrina científica) lo natural es que las clases liberales, sin excepción, se cuiden muy bien del contagio. Las clases liberales, sean capitalistas o trabajadoras, pueden polemizar, discutir y progresar (como lo hacen; porque no pueden detenerse) sin destruirse. Y como los regímenes unipersonales lo conocen, combaten el liberalismo; y los comunistas no tienen medio mejor, que confundirse con él.

Y ya tenemos que la cámara de la cinta de este panorama político-social que vamos desarrollando, enfoca a Cuba. En Cuba el confusionismo ha tenido el mayor de los éxitos: hombres del conservador general Menocal, otros liberalísimos (y de posición económica digna de conservarse por su privilegio) hasta los profesos más acendrados del Comunismo, se confunden en una denuncia de conspiración.

Lo hemos dicho antes de ahora; lo hemos repetido una y otra vez, con alarma porque nuestro mayor riesgo es ese confusionismo que nos borra los contornos, y he ahí que ahora los aliados en la llamada «Mesa Redonda», no contaminados, protestan de la maniobra revolucionaria y se esfuerzan por definirse.

Y aún no será tarde si se logra despejar el confusionismo incomprensible y peligrosísimo.

JOAQUIN ARISTIGUETA

PALACIO

Audiencias

El señor Presidente ha concedido para el día de hoy las siguientes audiencias: Raúl de Cárdenas, Marcelino Garriga, una comisión del Transporte Terrestre, G. Iglesias, Joaquín del Río Balmaseda, Mario Díaz Cruz, Ricardo Viurrun.

Rafael María Angulo

Estuvo ayer en Palacio para saludar al señor Presidente, el doctor Rafael María Angulo.

La Legación de Cuba en Panamá

El Representante a la Cámara señor Pedro Mendieta, que actuó como delegado del Congreso en los Juegos Olímpicos de Panamá, estuvo ayer en la mansión palatina.

Charlando con los repórters se mostró extraordinariamente complacido de los agasajos que recibió en la capital panameña la delegación cubana.

Añadió que presentará a la Cámara una proposición de ley solicitando un crédito destinado a reparaciones en la Legión de Cuba en Panamá, cuyo edificio se halla bastante deteriorado.

La Ley del Poder Judicial

El Secretario de Justicia doctor Enrique Alonso Pujol manifestó ayer a los repórters palatinos que al paso que van las recaudaciones del Tesoro, y para el caso que éstas continúen aumentando, será posible poner en vigor la ley que mejora los haberes de los miembros del Poder Judicial; proyecto aprobado por el Congreso y cuya ejecución está en suspenso.

El Secretario de Agricultura

El Secretario de Agricultura, doctor López Castro, se entrevistó con el señor Presidente, informándolo minuciosamente sobre su excursión oficial a la provincia de Santa Clara.

El Secretario de la Presidencia

Despachó con el Jefe del Estado, asuntos de su Departamento, el Secretario de la Presidncia, doctor José Enrique Bringuier.

El Secretario estuvo recibiendo durante la mañana a numerosas personas.

Asuntos legislativos

Trataron ayer de asuntos legislativos con el Jefe del Estado el Presidente del Senado doctor Guillermo Alonso Pujol, y el Secretario de Hacienda doctor Giménez Lanier.

Un obsequio

Se informó en Palacio que el Representante a la Cámara señor Pedro Mendieta había obsequiado al señor Presidente de la República con un sombrero de legítimo jipi-japa, adquirido en la ciudad de Panamá.

El Senador Agustín Acosta

Departiendo con los repórters palatinos el doctor Agustín Acosta, Presidente del Ejecutivo Nacional del Partido Unión Nacionalista, dijo que dicha organización había demostrado plenamente su pujanza en las elecciones del día cinco.

La actuación del Coronel Mendieta

Dentro de algunos meses el Coronel Mendieta comenzará a actuar en el PUN en forma directa y dinámica.

Al presente, el Coronel Mendieta no ha manifestado sus aspiraciones dentro del PUN.

El Secretario del Trabajo

A los repórters declaró ayer el doctor Portuondo Domenech, Secretario del Trabajo, que había producido muy buena impresión entre las clases obreras y patronales, la Agencia del Código de Accidentes del Trabajo.

En dicho Código se fijan fórmulas para resolver satisfactoriamente toda clase de problemas surgidos entre el trabajo y el capital.

El Secretario de Justicia

Manifestó el doctor Alonso Pujol, Secretario de Justicia, que el señor Presidente había firmado un decreto relativo al Reglamento de la Ley Notarial en lo que se refiere a los requisitos que deben observar los Notarios sobre la expedición de cartas de ciudadanía.

El señor Secretario ha recibido noticias de que por las autoridades judiciales que intervienen en la causa por el último incendio ocurrido en la ciudad de Santiago de Cuba se está actuando con gran diligencia para esclarecer los hechos.

El doctor Vega Gómez

Estuvo ayer en Palacio el doctor Pablo Vega Gómez, futuro representante a la Cámara por la Provincia de Matanzas.

El doctor Vega Gómez concurrió ayer a la mansión palatina en gestiones a favor de los pequeños colonos del Central Australia y de la construcción de una importante carretera que una a Jagüey Grande con otras localidades de la región.

Candidato del Partido Unión Nacionalista al cargo de diputado, sus correligionarios, amigos y simpatizadores, le han otorgado más de seis mil votos preferenciales en prenda de la estimación de que disfruta en la provincia matancera. matancera.

La enorme votación alcanzada por el doctor Vega Gómez en los comicios del día cinco, le han producido al PUN los sufragios suficientes para llevar a la Cámara, con tan popular candidato, al docotr Máximo Rodríguez, que ha resultado reelecto.

Noticias recibidas en Palacio a propósito de la elección del doctor Vega Gomez, dan cuenta de la eficaz acción del senador Agustín Acosta, dirigiendo los comicios del PUN de la provincia de Matanzas, auxiliado del líder nacionalista Octavio Delgado.

Desde que dedico 3 minutos a mi bienestar... me levanto fresca y lozana!

Quien haya sufrido de estreñimiento —¿y quien no lo ha sufrido alguna vez? sabe a él se debe esa pesadez, mal aliento y muchas erupciones en el cutis. Pero los purgantes violentos de "efecto rápido" no son el remedio mejor. La manera más fácil y agradable de aliviarse del estreñimiento es mascando Feen-a-mint el chicle laxante. Másquelo tres minutos antes de acostarse. ¡Eso es todo! Al día siguiente se levanta usted fresca como una rosa. Con Feen-a-mint no hay malestares desagradables ni irritaciones. Toda la familia debe adoptarlo. ¡Y a los niños les encanta!

Feen-a-mint EL CHICLE LAXANTE

MOVIMIENTO POLITICO

SITUACION DE LOS CANDIDATOS CENEDISTAS

Una oficina escrutadora del cenedismo, la que organizó desde los primeros momentos la campaña de Ramón Ochoa, nos da nuevamente el resultado de sus escrutinios sobre la votación obtenida por los candidatos del Conjunto en la Habana.

Esas cifras, apenas podrán ser variadas fundamentalmente, ya que restan, comparativamente, pocos colegios por escrutar, lo que significa que la posición de los candidatos se mantendrá en el orden que ofrece la relación que aquí ofrecmeos.

Manuel Guirao, encargado de esa labor escrutadora, nos reitera las cifras conjuntistas correspondientes a 401 colegios del municipio de la Habana, y todos los términos de la Provincia. Faltan únicamente 23 colegios del término de Marianao, las Juntas Municipales del Este y Vedado, del municipio habanero. (Mañana, según nuestras noticias, terminará la Junta del Sur).

Ramón Ochoa Pérez	5,529
Rodríguez Cartas	4,829
Ricardo Escasena	4,009
Garcia Pedroso	3,297
Jesús Portocarrero	2,705
Alberto González	2,543
Luis N. Enríquez	2,487
Roberto del Cueto	2,127
Fernández Tosco	1,903
Ismael Ma. Pintado	1,678
Emilio Sardiñas	1,627
Balbina Remedios	1,598
José Aparicio	1,076
Nicolás Inchaurtieta	980
Salvador Acosta	704
Rodríguez Sust	507
Adriano Medina	452
Abelardo Torres	431
Domiciano Torres	366
Santos Caso	220

El Panteón Auténtico

El Comité Pro Panteón Auténtico ha dirigido una invitación a todos los revolucionarios y al pueblo en general para el acto de la colocación de la primera piedra del mencionado monumento, que tendrá efecto esta tarde, en el Cementerio de Colón, a las cinco p. m., con motivo del aniversario de la muerte de Enrique Fernández.

Tips de electos

Eduardo Cepero, repórter político y compañero de trabajos, después de fatigosas labores de escrutación y chequeo, teniendo en cuenta las posibles anulaciones de colegios—que afectaría al factor de partidos y a la situación de candidatos,—así como otras rectificaciones que hay que hacer ahora con vista de los datos que tienen las oficinas especiales de escrutación, da un tip de los candidatos que, en su opinión reporteril, pueden considerarse electos:

Por el Partido Liberal

Oscar Grave de Peralta, José Morales Pons, Gustavo Gutiérrez, Rafael Zervigón, Aurelio García Guerra, Carlos M. Palma, Baldomero Acosta; Suplentes: José Manuel Castillo, Miguel Angel Cisneros, Guillermo Tapia.

Por el PUN

Carlos Odriozola, Marino López Blanco, Ramón Sancerni, Gustavo González del Valle, Alfredo Alvarez, María Méndez López, Armando Fernández Jorva; Suplentes: Cheo Prieto.

Por el CND

Ramón Ochoa, Ricardo Escasena, Rodríguez Cartas, García Pedroso; Suplentes: Alberto González, Jesús Portocarrero, Luis N. Enríquez.

Por el Unionista Cubano

Benito Remedios; Suplente; Virgilio Arango Mestre.

Por el Social Demócrata

José Grau Agüero, Rufino Moreno; Suplentes; José E. Cartañá, Oscar Ochoterena, Virgilio del Amo.

Por el Partido Popular

Carlos Rodríguez; Suplente: Pérez Arteche.

SITUACION DE LOS CANDIDATOS LIBERALES EN ORIENTE, SEGUN DATOS DADOS POR GOBERNACION

PARTIDO LIBERAL

	Votos
Alberto Agustín González	4.328
César Camacho Covani	3.450
Anselmo Alliegro	3.016
Armando Infante	2.990
Luis Grau	2.869
Delfín Yebra	2.792
Antenor de Feria	2.471
Rafael Díaz	2.328
Manuel Balán	2.230
Manuel Cuevas	2.219
Mateo de las Heras	2.170
Gilberto Santiesteban	2.136
Pedro Ramos	2.059
Mario Abril	1.864
Américo Portuondo	1.666
José Benito Prieto	1.638
Alonso Gimeno	1.491
José Luis Albuerne	1.256
Andrés Rivero	1.135
José Rosell	1.103
Florentino Pedroso	547
Celeste Boeras	508

PARTIDO CONJUNTO NACIONAL DEMOCRATICO

	Votos
Fidel Pino Santos	5.097
Rodrigo León	3.276
Luis M. Bory	3.150
José A. Cardet	2.922
Manuel Hernández Milanés	2.496
Jerónimo Estévez	2.346
Enrique Fernández	1.849
Mario Fuentes	1.844
José T. Oñate	1.748
Felipe Puente	1.482
Alfonso Blanco	1.464
José Gutiérrez	1.401
Martiniano Verdecia	1.311
Pedro Pérez Morgado	1.296
Pastor Machado	1.263
Dulce Ofelia Vázquez	1.147
Eduardo Zayas	1.123
Rafael Ramos	1.066
Oscar Quiñones	1.028
Emilio Santa Cruz	943
Luis de la Torre	924
Antonio Latour	169

PARTIDO SOCIAL DEMOCRATA

	Votos
Armando Caiñas Milanés	2.066
Luis Baire	1.425
Juan Manuel Gómez	1.223
Antonio Nicolás Cánovas	1.041
Antonio W. Lamotte	754
Ramón Navarro	679
Ernesto Buch	662
Manuel de J. Limonta	611
Claudina Rizo	509
Ibrahín Arias	353
Eusebio García	196
Octavio F. Martín	191
Ramón Morín	175
Esteban Montero	174
Antonio Morán	169
Porfirio Lissabet	166
Rafael Delgado	151
Luis Lotti	125
Sarah Bertot	115
Angel de la Tejera	101
Joaquín Baupellier	87
Claudio Calzadilla	72

PARTIDO POPULAR CUBANO

	Votos
Pedro Agustín Pérez	1.107
Manuel Fernández López	823
Facundo Izquierdo	702
Juan B. Columbié	525
Juan Amaro	509
Fidel Núñez	504
Luis A. de Santa Cruz	503
José J. Portuondo	474
Ramiro González Arcia	459
Manuel Rodríguez	421
Lino Durruthy	373
Ernesto Pujals	359
Ernestina Puebla	350
Rafael Rivero	348
Juan Rey Vila	348
Rosa López Alba	329
Manuel Riera	290
Enrique Martínez	242
Antonio Pérez	238
Antonio Parreño	226
Narciso Martínez	197
Angel D. Ravelo	155

PARTIDO U. NACIONALISTA

	Votos
Pedro Díaz	3.731
Enrique Soto	3.337
Julio Ignacio Castro	2.825
Pedro Belén	2.754
Rafael Cuza	2.636
Alberto Cerver	2.236
Antonio Pimentel	1.889
Librado Parra	1.841
Ernesto Acosta	1.734
Ernesto García	1.750
Fara Herrero	1.698
Leopoldo Ariza	1.499
Antero Núñez	1.473
Melanio Díaz	1.406
Francisco Bermúdez	1.061
Francisco Rosillo	1.052
Tomás Felipe Surós	967
Heriberto Alvarez	891
José López	817
Bertha Lavernia	553
José García Portelles	517
Martha García Ochoa	285

Faltan 154 Colegios por recibir los partes.

Nacionalismo camagüeyano

El doctor Aníbal Duarte, Secretario particular del Senador doctor Aurelio Ituarte, recibió ayer un expresivo telegrama en el que se le hace saber, interpretando el sentir de la sargentería y de los elementos luchadores del Nacionalismo en el término de Morón, con cuanta satisfacción ha visto aún la actuación del citado senador Ituarte, por el aporte magnífico prestado a la elección del Representante doctor Martín J. Pino y lo que ello significa para el Partido.

Se recuerda cuán digna de elogio es la labor del Representante Morales Moragas y sus amigos; la del doctor Valls, de Esmeralda; la del líder moronense doctor Jiménez—con sus aguerridos sargentos Tintorero, Pardillo los hermanos Comesañas, Hernández, Gonzalo González, José Vinagre, Angulo, Rodríguez, Camponioni, Moranta, Gutiérrez, Montesino, Saturnino Espinosa y María González—cerrando este cuadro de batalladores del Nacionalismo el señor Machado.

El doctor Jiménez obsequiará en Morón a la sargentería nacionalista con un almuerzo criollo, por la cooperación brindada al PUN en estas elecciones.

Según noticias, el Senador doctor Lucilo de la Peña encabezará en breve un partido de carácter radical.

Los planeamientos de esta asociación política que, a juzgar por nuestros informantes, iniciará su organización pública dentro de unos días, están trazados ya y discutidos.

Con el objeto de descansar breves días de la agotadora labor electoral—aumentada en el caso personal, del doctor Escasena que estuvo enfermo el día de los comicios,—embarcará para Miami el joven representante electo por la Habana, en compañía de su esposa.

Acosta Rubio y Saturnino Marrero han convocado a los delegados del PUN camagüeyano que se encuentran en esta ciudad para una reunión que deberá efectuarse esta noche en la Habana.

En la junta tratarán los delegados punistas de aspectos de la política del partido en aquella provincia.

FINALIZAN SU OBRA LAS JUNTAS MUNICIPALES Y PROVINCIALES; RESULTADO DE DICHAS LABORES

Desde Santiago de Cuba se nos reporta por la Junta Provincial terminos municipales de Antilla y El Caney, que fueron ganados por el Partido Liberal.

CIENFUEGOS, (marzo 10.—9 p.m. al DIARIO).—A las siete de la noche de hoy, terminó sus labores de escrutación la Junta Municipal.

Mañana comenzará a efectuarse el cómputo general de sufragios.

Como inspector designado por el Tribunal Superior Electoral actúa el señor René Gómez Cortés. O. García. Corresponsal.

BANES, marzo 10. Por telégrafo, al DIARIO).—Hoy terminó sus trabajos la Junta Municipal Electoral.

Las cifras señalan que votaron 7,794 electores de los 13,268 que cuenta el término.

Pedro Díaz, candidato nacionalista obtuvo 1,654 preferenciales; Oscar Quiñones, cenedista, alcanzó 1,385; Díaz Balart, liberal tuvo 1,865 votos.

La masa electoral se encuentra profundamente descontenta al conocer los fraudes que se cometieron en varios términos de la Provincia, confiando en que los resultados de esos fraudes serán anulados. Torres Martínez. Corresponsal.

MATANZAS, marzo 10. 7 p.m. (Por telégrafo al DIARIO).— La Junta Provincial electoral acordó hoy anular cinco colegios del término. Son esos colegios La Teja, 1; Motivo, 2; Martí, 5 y 2.

Al no poderse determinar en las boletas los votos preferenciales y de Partido, se acordó la anulación a que hacemos referencia. Así como en el colegio 2 de Canasí Sur, por exceso de votos en relación con los votantes.

Todos los colegios del término de San José de los Ramos se presentaron en idénticas condiciones a los anulados en Martí, por lo que se acordó solicitar de la Junta Municipal de dicho término las actas correspondientes de esos colegios, para emitir el fallo correspondiente. Siendo muy posible según impresiones—que todos ellos sean anulados, lo que afectaría evidentemente el factor de los Partidos Liberal y Conjunto. Tales consecuencias, y cualesquiera otras que pudieran derivarse de tal medida afectaría a Partidos —como se ve— y candidatos.

La Junta Provincial lleva escrutados hasta hoy 110 colegios, que con los 11 restantes 1 ntegran la totalidad de esta Provincia.

Realiza una ardua labor la Provincial y en ella se afana su secretario el doctor Viciedo. La municipal igualmente trabaja activamente, debido al movimiento que le imprimen su presidente el doctor Oscar Quintana y el secretario doctor Iribarren. Lovio. Corresponsal.

AGUADA DE PASAJEROS.—Anoche terminó sus escrutinios la Junta Municipal.

Han laborado constantemente el presidente, doctor Fernández Trujillo y el secretario Joaquín Mendiburo, así como los delegados políticos de los distintos Partidos.

Los votos depositados en los 23 colegios dan una abrumadora mayoría al Partido Liberal y los candidatos que ocupan los primeros puestos son los siguientes:

PL: Carlos M. González, con 2246 preferenciales; García Ramos, con 444. CND: Fermín Martínez Fraga, con 533; Eliseo Gómez, con 106. PUN: Francisco Alomá, con 235 votos y Raúl Gómez, con 169.

Se elogia la actuación imparcial y de garantías ofrecida por la fuerza pública.

PEDRO BETANCOURT.— Terminó la Junta Municipal los escrutinios de este término.

Resultado final de esas labores, es el siguiente: Conjunto, 2235 sufragios. Partido Liberal, 1721. PUN, 795. Social Demócrata, 53. Popular, 44. Socialista Independiente, 22. Lo que hace un total de 5,144 votos, o sea el 61 por ciento del electorado.

Hay dos colegios denunciados al Juzgado de Instrucción, por fraude.

Candidatos con mayor votación: Ramón Díaz, del CND; Manuel García Herrera, del PL.; Pablo Vega, del PUN.

Los elementos políticos muestran su satisfacción por la actuación honrada de la Junta Electoral de ésta. Corresponsal.

El Senador Saladrigas

Celebró ayer una entrevista con el señor Presidente el Senador por la Habana doctor Carlos Saladrigas.

LOS CANDIDATOS DEL PARTIDO LIBERAL

Un cuidadoso escrutinio liberal fija la posición de los candidatos de este Partido en la provincia de la Habana, como resultado de escrutación en 881 colegios, de los cuales corresponden 445 a los términos de la Provincia y 436 a la ciudad de la Habana.

Faltan en la relación siguiente 5 colegios de la Provincia y 12 de la Ciudad:

Oscar Grave de Peralta	9.082
José Morales Pons	5.622
Gustavo Gutiérrez	5,314
Rafael Zervigón	5,193
Aurelio García Guerra	4,745
Carlos M. Palma	4,546
José Manuel Castillo	3,953
Miguel A. Cisneros	3,901
Baldomero Acosta	3,301
Guillermo Tapia	3,526
Pedro Palma Plasencia	3,113
Ignacio Rodríguez Arias	2,100
Lucas Núñez	1,970
Antonio de la Campa	1,684
Miguel A. Céspedes	1,675
Gonzalo Andux	1,298
María Teresa Ramírez	1,153
Rafael G. Reyna	576
Francisco Collado	487
Manuel Pereira	420

Tomó creolina.

Caridad Velzquez Machado, de 8 años, vecina de Lucena 21, fué asistida de graves síntomas de intoxicación al ingerir un poco de creolina que había en una lata.

Dispone el T. S. E. que cesen todos los inspectores electorales que sean auxiliares del Poder Judicial

Ya ha designado a los que deben sustituirlos. Traslada a los Jueces las denuncias recibidas sobre fraudes en los comicios. Anula el nombrameinto de un miembro político

El Tribunal Superior Electoral, en su sesión de ayer, visto lo acordado por la Sala de Gobierno del Tribunal Supremo, que ha declarado que por idénticas razones de las consignadas en los acuerdos de ocho de junio de mil novecientos treinta y uno y veinte y cinco de noviembre de mil novecientos treinta y cinco, los auxiliares del Poder Judicial no pueden con arreglo al artículo doscientos cincuenta y dos en relación con el doscientos sesenta y cinco, ambos de la Ley Orgánica del Poder Judicial, desempeñar el cargo de Inspector Electoral ya que les está implícitamente prohibido cualquier función electoral que no sea la emisión de su voto personal en las elecciones, a menos de tratarse de función o deber de esa índole que, por razón de su cargo, les imponga una ley; se resuelve que cesen como inspectores de este Tribunal los señores Roberto Fernández Morell, Enrique Reyes Gavilán, y Juan M. Amado que son auxiliares del Poder Judicial; que se acuse recibo de la comunicación participando el referido acuerdo; y se acordó designar inspector para sustituir al señor Amaedo en la Junta Municipal de Marianao, al señor Felipe Hernández Vilemara, y para sustituir a los señores Reyes Gavilán y Fernández Morell en la Junta Municipal del Norte y Vedado, a los señores Manuel Planas Garcés y Ricardo Febles.

También acordó el Tribunal trasladar a los Presidentes de Audiencia respectiva, diversas denuncias presentadas ante aquel sobre hechos delictuosos que se han cometido en distintos lugares de la República en materia electoral, a fin de que a su vez las traslade a los Jueces competentes, sin perjuicio de que si las Salas de Gobierno correspondientes lo estiman oportuno, designen un Juez Especial dada la gran cantidad de dichas denuncias.

El Tribunal, en la recusación de oficio contra Juan Francisco Isaac Rodríguez, Delegado Político, y propietario del Partido Popular ante la Junta Municipal Electoral de Palma Soriano, dictó resolución dejando sin efecto la designación del mismo y, en consecuencia, vacante el cargo.

E. P. D.

LA SEÑORA

DOLORES GARCIA VIUDA DE MENENDEZ

HA FALLECIDO

Y dispuesto su entierro para hoy, viernes 11, a las cuatro y media p. m., los que suscriben: sus hijos, nietos, hijas e hijos políticos, deudos y amigos, ruegan a las personas de su amistad les acompañen en la conducción del cadáver desde la casa mortuoria, Aguila número 100, segundo piso, hasta la Necrópolis de Colón, favor por el que les vivirán eternamente agradecidos.

La Habana, 11 de Marzo de 1938.

Fernando, Manuela, Encarnación y Antonio; Jesusín y Marina; Marina Suárez; Jesús Martinez; José Martínez; Avelino Martínez; María Menéndez; Esperanza García e hijos; María García viuda de Folgosa; Oscar Lusky; Luciano Neila y señora; Lorgio Moreno; José Suárez; Luis Menéndez; José Tenreiro; López y Río, S. en C.; doctor Heriberto Ortega; doctor Mario Dehogues; doctor Luis Barroso; José Ma. Martínez.

FUNERARIA DE PRIMERA CLASE

ALFREDO FERNANDEZ

SAN MIGUEL 63. TELEFONO A-6348

Acción Republicana, Torriente, Cuervo Rubio, Rivero, ABC y Comité Congresional de A. hacen declaraciones sobre la conspiración

Anoche se reunió en la casa particular del doctor Miguel Mariano Gómez, el Comité Ejecutivo de AR, en sesión convocada para tratar del brote revolucionario abortado en que tienen participación directa segun el voluminoso informe rendido por el SIM, personalidades pertenecientes a sectores políticos de los que integran la llamada «Mesa Redonda» (pese que este extremo se nos desmintió oficialmente por la reunión de sectores revolucionarios, en declaraciones recientemente publicadas).

El Comité Ejecutivo del AR, tomó el acuerdo de publicar un manifiesto aclaratorio de su actitud y confirmatorio de su criterio político, ya conocidos. Los fundamentos y tesis del vasto escrito, son los mismos que ha dado a conocer el Comité Congresional del AR más sintéticamente, y que damos a conocer a nuestros lectores seguidamente. Por esta razón, y dado lo extenso del manifiesto del AR, nos creemos excusados de darle cabida en nuestras columnas, precarias de espacio para acoger el caudal de informaciones que demandan la atención pública.

El Comité Congresional de A. R., protesta

El Comité Congresional de Acción Republicana reunido en Sesión Extraordinaria en el día 10 de marzo de 1938, en el Capitolio Nacional (Despacho del Senador docto Ramón Zaydín), para considerar las imputaciones hechas por el S. I. Mi, contra el Senador doctor Octavio Rivero en relación con la conspiracion descubierta entre elementos militares y navales, declara:

1.—Que conociendo perfectamente la conducta del Senador doctor Octavio Rivero, afirma que las acusaciones del S. I. M., son absolutamente falsas; y protesta que una agencia policíaca que debe regir sus investigaciones con toda seriedad por la grave responsabilidad de su función, haga imputaciones tan insólitamente inexactas, que refleja una quiebra para la seguridad pública y la garantía que merecen los ciudadanos.

2.—Que solidarizados con su compañero el Senador Doctor Octavio Rivero, y a su propia petición, convienen en pedir la convocatoria de una sesión extraordinaria del Senado para someter a su consideración este caso y demandar las responsabilidades legales correspondientes.

3.—Advertir al Gobierno que esta clase de informaciones policíacas crean estados de alarma e inseguridad mayores que los de la propia conspiración abortada, con detrimento de la paz y del bienestar moral y material de la nación; por lo cual debe adoptar medidas que administrando la prudencia, impiden que se tuerza el rumbo de la justicia y se afecte al crédito público de la ciudadanía.

Firmados:—Ramón Zaydín. José Manuel Gutiérrez. Ricardo Campanería. Calixto Manduley. Diego César Rodríguez. Nemesio Berrío. Alfredo Broderman. Ramiro Castro. Radio Cremata. Fernando de la Cruz Chiner. Francisco Díaz. Francisco Ducassi. Ramón Fuentes Junco. Cristóbal Guzmeli. Luis E. Hernández. Manuel Lamotte. Ismael Martínez. José Manuel Quintana. Rigoberto Ramírez. Marcos Rodríguez. Rodolfo Romero. Bernardo Utset. Gonzalo de Varona. Manuel Penabaz. Alberto García Valdés.

Declaraciones del doctor Cosme de la Torriente

Visto que mi nombre aparece mezclado en un informe sobre un movimiento sedicioso, me limito a decir que mi historia de ciudadano y hombre público, desenvuelta en una larga vida al servicio de Cuba, basta para el resplandecimiento de la verdad.

La Haana, marzo 10 de 1938.

Cosme de la Torriente.

DECLARACIONES DEL ABC

En relación con cierto informe policíaco dado a conocer en el día de hoy, el ABC declara lo siguiente:

1. Que a partir de la fecha en que el ABC quedó inscripto en el Gobierno Provincial de la Habana, al amparo de la ley de asociaciones y a virtud de sentencia dictada por la Audiencia de esta provincia, ha venido actuando públicamente en defensa y propaganda de sus ideales programáticos, sin apartarse de la legalidad y haciendo uso de aquellos derechos que a las personas naturales y jurídicas reconocen la Constitución y las leyes de la República.

2. Que el ABC entiende que para la consecución de los ideales civiles y democráticos que persigue no hay más camino que la convocatoria a una Asamblea Constituyente libre y soberana, y por ella ha venido propugnando, a cuyo efecto, para canalizar esa aspiración ciudadana y hacerla más viable, se ha unido a otras agrupaciones que abrigan el mismo propósito y que han venido laborando juntas en la Conferencia de los Sectores, cuyos pronunciamientos dentro de las estrictas normas legales y pacíficas son sobradamente conocidos.

3. Que el ABC considera que cualquier intentona conspiratoria o insurreccional en los actuales momentos significaría una desviación errónea o mal intencionada de la política trazada por su organismo rigente y una forma de obstaculizar demorar el proceso constituyente, por lo que de un modo expreso condena toda actitud o movimiento en tal sentido y ratifica su decisión de seguir luchando dentro de las leyes legales por la plena restauración de la Democracia y la Civilidad de Cuba.

4. Que todos los miembros del ABC están en el deber de acatar la disciplina adoptada por el Consejo Directivo de la Organización y que, aunque el organismo no ha tenido conocimiento de ninguna actitud individual o colectiva que la contravenga, quiere hacer constar que si algún afiliado se apartase de ella, lo haría por su cuenta y riesgo, sin comprometer sus actos a la Organización y eximiéndose a las responsabilidades que ésta le exigiría por su indisciplinada conducta.

5. Que el ABC rechaza enérgicamente las acusaciones que se han producido tanto contra la Organización como contra algunos de sus miembros más distinguidos, cuyas actividades cívicas a la luz pública abonan suficientemente su conducta y la hacen de todo punto inatacable y espera con toda serenidad el esclarecimiento de esta causa para que quede perfectamente establecido que el ABC se opone a todo intento de distraer a la ciudadanía del propósito constituyentista que anima y que pueda dar pretexto a las autoridades para perseguir a los miembros de la Organización y a todos aquellos ciudadanos que legítimamente, al amparo de garantías vigentes, han luchado, luchan y seguirán luchando, sin más armas que las de la palabra y las de la acción cívica, por la restauración de nuestras tradiciones civiles y democráticas.

Por el Consejo Director del ABC:

Aurelio ESPINOSA
Secretario General.

EL ABC ES LA ESPERANZA DE CUBA. TODOS UNIDOS BAJO LA BANDERA DEL ABC.

DECLARACIONES DEL DOCTOR GUSTAVO CUERVO RUBIO

El diario «Información», en su número de ayer, ha publicado mi salida en avión para Miami, con motivo, nexo absurdo que se pretende establecer entre mi persona y una conspiración de la que habla toda la prensa.

Sin que con esta declaración pretenda otra cosa que desmentir mi ausencia de Cuba, deseo dejar constancia del firme propósito que tengo de permanecer en el país y com

BUSTAMANTE INICIARA SUS CLASES DE DERECHO INTERNACIONAL PUBLICO Y PRIVADO EN LA UNIVERSIDAD

TRATARON LOS ROTARIOS DE LA NECESIDAD DE ESTIMULAR LA VIDA TEATRAL EN CUBA

ARMONIAS

«YO SOY UN NEGRO»

El interesantísimo artículo viene reproducido de «The American Magazine» en el número 21 de la revista «Ultra» que edita la Hispano Cubana de Cultura. Nuestro compañero D. Juan Corzo me había recomendado calurosamente que lo leyera.

Paul Williams, el autor, es un arquitecto negro norteamericano. Del país donde los prejuicios contra su raza son más agudos, más emocionales. Y sin embargo, él ha triunfado profesionalmente favorecido por una clientela blanca y rica, a despecho de que como dice y repite en su trabajo admirablemente redactado «él es un negro».

¿La clave de un triunfo tan insólito? El haberse sometido a sí mismo a una suerte de «research», de indagación de sus condiciones subjetivas, de su posición en una sociedad racista tan acerba como aquélla, de las peculiaridades de aquel racismo y del mejor modo personal de vencer aquel cúmulo de obstáculos. Y luego de haber hallado la fórmula triunfal, aplicarse con alma y vida a ponerla en práctica, puliéndola y ajustándola a las realidades imprevistas. Toda una vida premiada al cabo con una victoria personal evidente.

Allí está él colmado de trabajo arquitectónico, de consideración profesional y de respeto por parte de los blancos y los negros más cualificados. Es conocido en toda la nación, tiene obras en distintos lugares de ella, mantiene una oficina propia en Los Angeles con trece delineantes y proyectistas y hace cincuenta años que tiene que rechazar el veinticinco por ciento de los encargos que se le ofrecen. Es además arquitecto asociado del Plan Federal de Casas para Negros para cuya atención mantiene otra oficina en Washington D. C.

Pero, seamos más objetivos, más concretos, transcribiendo algunas de sus ideas. El caso tiene un valor estimulante que no debemos negarle como tampoco exagerar su eficacia. Todo depende del ángulo de visión en que nos situemos. Si admitimos como solución del problema negro la teoría del «winning» —de la atracción personal— la tesis del «Hombre A» sustentada por Mañach en memorable polémica con nosotros y mantenida ahora por Paul Williams en virtud de su experiencia triunfal y tangible, la solución individualista es la más recomendable. En otro artículo consignaré mis objeciones a la solución individualista, resaltadas, como se verá, en una experiencia personal mía más rica en especies triunfales contra el racismo blanco que las muy verídicas que nos relata en su artículo la pluma ágil pero desorientadora de nuestro arquitecto afroamericano.

El arquitecto negro Paul Williams, construye para los blancos hermosas residencias en los mejores distritos de su país. A veces ha soñado con vivir allí. Podría permitirse el lujo, pero se atiene a su hogar pobre costoso en un barrio «irresistiblemente» y comparativamente indeseable de Los Angeles. «Los sueños dice —no pueden alterar los hechos. Yo sé que para mí felicidad, tengo que vivir siempre en esa localidad o en otra parecida, porque... yo soy un negro.»

La misma restricción le sale al paso viajando por el Sur o por el Norte, no por ninguna palabra o hecho suyo, sino porque «él es un negro».

Cuando se pregunta cuál es su posición exacta en aquella nación que le concede los derechos políticos del ciudadano, descubre que «el problema racial» es una vaga maraña de teorías emocionales y consideraciones prácticas y que él se encuentra entre dos extremismos: el de los de izquierda, discípulos de la sociología y la biología, quienes proclaman que en alguna etapa futura de la evolución humana todas las razas —blanca, negra, amarilla, morena y roja— se fundirán en una sola raza humana grande; y el de los derechistas reaccionarios que condenan a una raza hoy y para todos los mañanas por venir, porque ayer triunfó en el salvajismo. Observa que unos miran hacia un futuro remoto, otros hacia el pasado muerto. Ambos se inclinan a pasar por alto los problemas prácticos de hoy. Y declama: «El hecho sencillo e inmencional de hoy es el siguiente: yo soy un negro.»

Considera los millones de hombres y mujeres con rostros como el suyo que asimilan las nuevas ideas y propósitos, individuos sujetos a las mismas leyes que gobiernan la evolución mental y espiritual de todos los individuos y concluye que marchan hacia delante singularmente, **no como raza.**

Y esta meditación le hace demandar: «Trátese a mí y a los otros hombres y mujeres de mi raza como problemas individuales, no como problema racial, y el problema racial dejará de existir».

Esto que en esencia es lo que pide todos los negros es en sí mismo la abolición del problema. Es lo que se hace donde no existe ese problema. Paul Williams se propone entonces destacarse como individuo y al cabo lo consigue plenamente, lo cual resuelve el problema racial con respecto a sí propio, pero no el de la colectividad negra.

Así termina deseando gritar para que le oyera de un extremo al otro de la nación: «Negros ¡DESPERTAD! La emancipación que se logró fué sólo una oportunidad. La verdadera emancipación está en nuestro esfuerzo intelectual.»

Cierto, respondería yo. Pero una raza no es la simple agregación de sus individuos. El esfuerzo intelectual de esa raza ha de ser articulado, integrado. No basta sumar los esfuerzos intelectuales de cada individuo. Se precisan medidas colectivas y propiciadas por los propios negros para viabilizar esa emancipación que no surge de la consideración de cada caso individual sino de una consideración colectiviste.

Y también Williams quisiera gritar: «Blancos ¡DESPERTAD! Una raza comienza a moverse bajo vuestros pies y a demandar un sitio al suyo. SU sitio, recordadlo bien, no nuestro sitio.»

En este segundo apóstrofe ya Paul Williams incurre en una flagrante contradicción de su premisa individualista al declarar que es **una raza** la que comienza a moverse. Antes dijo que se trataba a los hombres y mujeres de su raza como problemas individuales, no como problema racial. Para ser congruente ahora debía pregonar no que **una raza** comienza a moverse, sino un gran número **de individuos** de tez oscura.

Mas para que el lector pueda percatarse mejor del conflicto que se da en Paul Williams al querer resolver por la vía individual el problema del negro, le ruego que me acompañe mañana en el relato de su táctica. Se verá de qué manera uno o dos negros pueden triunfar del prejuicio de razas, para cuya corroboración yo ofreceré después mi propio caso como triunfador sobre el prejuicio racista en lo que a mí individualmente me concierne; pero sin confundir este fuero personal con el colectivo, como le acontece a nuestro héroe afroamericano. Hasta mañana, pues.

Gustavo E. URRUTIA.

LOS COMPAÑEROS JUAN BONICH Y CESAR RODRIGUEZ HABLARON CON AMENIDAD SOBRE EL TEMA

El primero se refirió a la exuberante vida que tuvo en otro tiempo la vida teatral en Cuba, y contó distintas anécdotas interesantísimas. César abogó por la producción vernácula

De gran acto social puede calificarse la sesión-almuerzo celebrada ayer por el Club Rotario de la Habana, en el Hotel «Nacional», dado el número de distinguidas damas rotarias que asistieron para disfrutar del exquisito programa confeccionado por los compañeros César Rodríguez, Presidente de la Asociación de Autores Teatrales, y Juan Bonich, Crítico Teatral del periódico «El Mundo», organizadores de esa sesión dedicada al Teatro Cubano.

Presidió el talentoso Letrado doctor José Pérez Cubillas, ocupando los otros puestos de la Mesa Ejecutiva los entusiastas y activos rotarios Raúl Ros, Secretario, y José C. Vior, Tesorero.

Actuó de Sargento de Armas, el señor Bernardo Barrié.

Como invitados de honor tomaron asiento en la Mesa de la Presidencia el doctor Manuel Galigarcía, Gobernador del Distrito 25 (Cuba); señora «Fina» Erviti de Galigarcía; doctor José Pérez Cubillas, Presidente del Club Rotario de la Habana; señora Carmelina Reyes de Pérez Cubillas; doctor Manuel Calás, Director de Cultura del Ayuntamiento de la Habana; César Rodríguez, Presidente de la Asociación de Artistas Teatrales; señorita Carmelina Rosell, cantante de bellísima voz que tiene a su cargo una de las principales figuras de la ópera «Carmen», que se representará en el Teatro «Auditorium» la noche del 23 de marzo corriente; señor Juan Bonich, Crítico Teatral de «El Mundo»; señora Margarita Sastre de Bonich; Pedro León Otaño, Director del Servicio Central de Hacienda; Ramón S. Varona, que obtuvo el premio nacional del Teatro en el actual año; Martha Martínez Casado; señora Aurora Quesada de Masnata, Carlos Badía, actor de reconocido valor artístico y la señorita Sara Seco y el señor García Sierra, primera actriz y primer actor del cuadro de declamación de la Escuela de Comercio.

El Alcalde de la Habana, Dr. Antonio Beruff Mendieta, excusó su asistencia por encontrarse en una importante reunión de carácter político.

El Secretario, Raúl Ros, dió a conocer la desagradable noticia de encontrarse recluído en su residencia de la calle Línea esquina a L sufriendo pertinaz dolencia, un rotario que goza degrandes afectos y simpatías: Andresito de La Guardia, Presidente del Comité de Protestas.

También informó el Secretario, Raúl Ros, que ya están a la venta, en las oficinas del Club y en la Asociación de Repórters de la Habana, los tickets de entrada para el Baile de Primavera, que se celebrará la noche del 2 de abril próximo en el Hotel «Nacional» para recaudar recursos con destino al Fondo de Beneficencia de la Asociación de Repórters.

La organización del show para esa fiesta periodística, bajo los auspicios del Club Rotario de la Habana, estará a cargo de los compañeros César Rodríguez, Francisco Ichaso y Juan Bonich.

Cinco conjuntos musicales deleitarán a la concurrencia y las bebidas y comestibles se expenderán a precios corrientes.

Según nuestras noticias existe mucha animación entre los rotarios para asistir al Baile de Primavera, demostrando una vez más su gentileza para con los chicos del Cuarto Poder, que quieren aliviar la aflictiva situación de las viudas e hijos de compañeros desaparecidos.

El Dr. José Pérez Cubillas

El Presidente Pérez Cubillas, pronunció unas brillantísimas palabras sobre el Teatro Cubano y la protección que debe ofrecérsele por parte de todas las instituciones cívicas y culturales, así como por aquellas que tienen la responsabilidad del progreso educativo en Cuba, dado su índole gubernamental, teniendo frases de elogio para nuestra máxima autoridad municipal, el Alcalde Dr. Antonio Beruff Mendieta por el esfuerzo que realiza en pro del arte en la capital de la República, en cuya plausible labor recibe la eficaz cooperación del Dr. Manuel Calás, Director de Cultura del Ayuntamiento de la Habana.

Discurso de César Rodríguez

Acto seguido ocupó la tribuna rotaria nuestro estimado compañero César Rodríguez, Presidente de la Asociación de Autores Teatrales, que se expresó así:

Sr. Presidente del Club Rotario de la Habana. Señoras y señores.

El Club Rotario de la Habana ha dedicado su sesión de hoy a honrar, a enaltecer y estimular el Teatro Cubano. Como Presidente de la Sociedad de Autores Teatrales de Cuba cúmpleme agradecer esta hermosa iniciativa, y como repórter que soy y he sido por sobre todas las cosas, anoto el acto junto a las crónicas de las gestos fecundos y brillantes de esta poderosa institución.

Desde mi puesto de repórter he ido observando cómo en un ambiente jovial y de amena camaradería se van trazando aquí planes, plasmando ideas y calorizando iniciativas que, una vez realizadas, se incorporan a nuestra historia como frases de su evolución constructiva.

Así hemos anotado la institución de la «Canastilla Martiana» iniciativa de la bella y gentil esposa del doctor Férez Cubillas, que cada año el 28 de enero, lleva a muchos hogares cubanos un mensaje de amor y de fraternidad humana en honor y recuerdo del inmenso Apóstol de nuestras libertades.

Aquí hemos presenciado, entre otros gestos fecundos, como la iniciación de la «Semana del Niño» y la «Semana del Güajiro» y su culminación en actos de honda trascendencia nacional. Hemos visto como la rueda rotaria puso en juego sus engranajes para mover todo un sistema económico-social, con una finalidad nacionalista digna del genio martiano; honrar al campesino, fraternizar con él, traerlo a la ciudad para enaltecerlo, para ganar su confianza y brindarle el apoyo que él necesita para su mejor condición y redimirse económicamente, que vale tanto como redimir la economía nacional de este pueblo nuestro, eminentemente agrícola.

El Club Rotario en aquella jornada me recordó un bello pasaje de la comedia de los Hermanos Quintero «El Genio Alegre». Consolación es protagonista: una joven sevillana con toda la gracia y la luz de Andalucía en su gentil persona.

Un mediodía de junio subió ella al campanario de la aldea y sintió la emoción grandiosa del paisaje en aquella sinfonía de luz y de color de aquella tarde serena y radiante. De pronto ve a lo lejos unos campesinos labrando la tierra, encorvados sobre el surco, bajo el sol ardiente, sin poder gozar de aquel espectáculo luminosamente bello..... Consolación siente las ansias de hacer partícipes a los pobres campesinos de su alegría, quiere poner una tregua en la fatiga del trabajo y ofrecerles el estímulo de aquel bello instante...., y echa a volar las campanas de la torre en un repique de gloria. Ante el hecho insólito los campesinos suspenden su labor, se incorporan lentamente, limpian su sudor y miran sorprendidos hacia la torre ¡hacia el cielo de aquella tarde luminosa! Esto fué la «Semana del Güajiro», un repique insólito echado a volar en los campos de Cuba con resutlados que no fueron sólo emocionales: ved los esfuerzos conjuntándose para mantener activos los campos en el tiempo muerto.... Todo ello acusa un despertar de la conciencia nacional para atender necesidades vitales y urgentes de sentido agrícola, que tienen un punto de partida para la acción: el repique del Club Rotario en la «Semana del Güajiro».

Pero los pueblos como los hombres, no viven sólo de pan. Por eso la sesión de hoy tiene una singular proyección de trascendencia hacia la vida de los pueblos en sus manifestaciones culturales, de carácter y de costumbres más acusadas: hacia el teatro como índice de la cultura de los pueblos.

El teatro en Cuba no está muerto, pero sufre un letargo en el que su pulso apenas late. Ahora empieza a reanimarse y hay que aprovechar el momento para volverlo a su vida normal, ya que el teatro no puede morir en los pueblos civilizados, porque la muerte del teatro, ya lo he dicho, es síntoma fatal de decadencia y estigma de inferioridad.

De esta causa soy paladín infatigable y convencido de que toda ocasión es propicia; y esta de ahora más propicia que ninguna. Tras de vencer resistencias y dificultades casi insuperables logramos arrancar de las garras del cine al único teatro que nos quedaba, el Teatro «Principal de la Comedia». En la función inaugural de la actual y muy brillante temporada de Garrido-Piñeiro, hube de referirme al triunfo que para los artistas cubanos representaba haberle disputado victoriosamente aquel escenario, de brillante historial, a los artistas del celuloide que vienen incesantemente encerrados en pequeñas latas a imponernos costumbres e idiomas exóticos, y a llevarse millones de nuestra economía, sin gasto por su parte ni compensación alguna. Advertí al público que, sin su cooperación no habría triunfo posible... Y el triunfo se produjo, triunfo merecidísimo para Garrido y Piñeiro y para el teatro cubano. Bajo diversos pretextos la empresa del teatro introdujo la cuña del cine en el espectáculo y el público que llenaba a diaria el «Principal», se alejó, para ahuyentar así de aquella sala, las sombras que envuelven los espectáculos de toda la ciudad.

Ante tal evidencia la empresa del teatro rectificó y el público volvió a llenarlo a diario en entusiasta solidaridad con los artistas vernáculos cubanos y con muestras de estimación a sus altos merecimientos.

Por esto digo que es propicio el momento actual para la reconquista de nuestras legítimas posiciones. Véanse las señales inequívocas: están afluyendo artistas extranjeros para trabajar con los cubanos en la producción de películas nacionales; la Institución Hispanocubana de Cultura se dispone a construir un teatro; nuestro querido compañero Juan Bonich, con ánimo valiente y espíritu romántico va a realizar el milagro de ofrecer óperas completas con artistas nacionales. Oiremos las partituras de «Tosca» y de «Carmen» en el «Auditorium», eficazmente asistido por nuestro alcalde, el doctor Antonio Beruff Mendieta, a quien tanto tenemos que agradecerle, en un nuevo gesto de Mecenas. Este propio alcalde, mantiene espectáculos musicales de primer orden en el Anfiteatro Nacional. También la Secretaría de Educación hace su aporte al renacimiento de nuestro teatro con los concursos de comedias, habiendo correspondido el triunfo en el año 1937 a un comediógrafo de positivo valer: Ramón Sánchez Varona, para el que pido un aplauso por su merecido éxito. Pero la Secretaría de Educación no debe terminar su labor, en este aspecto. Con el premio concedido, debe incluir en sus planes la representación escénica de la obra laureada, como ha hecho nuestro alcalde doctor Beruff Mendieta con el Premio Municipal de Teatro, para presentarla en memorable función de estímulo y propaganda.

Entre los síntomas que vengo señalando acusadores del despertar de un teatro propio, hay uno que deseo acentuar especialmente. Me refiero a los concursos de aficionados que diariamente realiza una poderosa radioemisora local, la C. M. Q. Desde las siete de la mañana el público hace cola para obtener invitaciones a la Corte Suprema del Arte, que así se denominan estos concursos. El público que desea asistir al espectáculo es inmenso, pero sólo hay cabida en el estudio para doscientos espectadores, que son los que constituyen cada noche el Jurado que va seleccionando, rechazando o premiando los aspirantes. Y es de admirar la avidez de estos artistas en potencia por alcanzar la única puerta abierta en Cuba, ¡la única!, por donde puedan mostrarse las aptitudes artísticas de la presente generación. Y así ya van sumando algunos centenares los artistas en potencia que desfilan cada noche demostrando sus aptitudes para la ópera, la canción popular, los conciertos, las recitaciones poéticas, bailes, duetos, monólogos cómicos, etcétera. Toda la gama del arte lírico y escénico sin otra preparación ni guía que la milagrosa intuición latina.

He tenido la ocasión de admirar también los esfuerzos de los alumnos de la Escuela de Comercio de la Habana por sacar adelante el Cuadro de Declamación. No os asombréis En la Escuela de Comercio —donde se estudian las materias más áridas y donde la literatura solamente está en las matemáticas, hay elementos entusiastas por el teatro. Aquí he hecho venir a dos de ellos, una presunta actriz y un presunto actor: la señorita Sara Seco y el señor Carlos García Sierra Ellos son pobres, trabajan durante el día y estudian en horas de la noche en la Escuela de Comercio y los domingos roban esas horas al descanso y a la distracción para ensayar y estudiar el arte escénico. ¿Merecen o no merecen ayuda quienes sienten estos anhelos? Yo, desde la tribuna del Club Rotario, me dirijo a las autoridades para que estudien estos casos y que nunca ni en ninguna ocasión está más justificada una beca que en estos dos jóvenes.

¿No se echa de ver en todo esto la importancia de la vocación latente y la urgente necesidad de habilitar Academias Nacionales de Declamación y Academias Musicales aplicadas al arte lírico escénico?

Los artistas nacientes están esperando una mano que los ayude y una voz que como a Lázaro les diga: «Levántense y anden»...

Club Rotario de la Habana: Que parta esa voz de aquí, para que nuevos nombres de artistas cubanos puedan ser añadidos a los de Luisa Martínez Casado, Catalina Bárcenas, Socorrito González, Arquímedes Pous, Brindis de Sala, Ernesto Lecuona y tantos otros igualmente ilustres, para que sea pronta realidad la creación del Conservatorio Nacional de Arte Dramático y Lírico; la construcción del Teatro Municipal y se obtenga la legislación que ampare a los autores y artistas teatrales, y para que, como consecuencia de este renacimiento artístico se intensifiquen la producción de obras del teatro serio y del género vernáculo, que afirmarán el teatro nacional sobre bases propias y perdurables.

El Teatro Cubano

Después disertó sobre el Teatro Cubano un querido compañero en la prensa, Juan Bonich, crítico teatral de «El Mundo', que comenzó dirigiendo un afectuoso saludo a los rotarios en nombre del presidente de Artyc, Ramón Becali, Asociación de Artistas y redactores teatrales y cinematográficos.

Hizo un estudio del Teatro Cubano, analizando sus distintas facetas, para dedicar después algunas palabras acerca de lo que no es precisamente teatro cubano, pero que está en relación directa con el ambiente artístico y cultural: lo que puede ser la ópera nacional, explicando cómo en Cuba, al igual que ocurre en todos los países civilizados, puede existir ese exponente máximo del arte

Demostró el compañero Bonich cómo la Habana había sido en tiempos pretéritos la plaza por excelencia seleccionada para ofrecer los empresarios de ópera los más costosos espectáculos, que basaban sus cálculos en que en ninguna parte se pagaban los precios como en la Habana, refiriendo algunas anécdotas del Maestro Bracale, que fué el último que inició una temporada de ópera en la Habana y tuvo el valor de acometer la empresa de traer al tenor Enrique Caruso contratado por nueve mil pesos para cantar diez funciones.

También hizo la narración de una simpática anécdota de un hecho ocurrido al viejo Simón, conocido revendedor, a quien se le acercó un burgués inmensamente rico una noche de ópera en que el teatro estaba todo vendido para decirle que su familia de todas maneras quería ir al teatro. Simón le hizo ver la imposibilidad de satisfacer su deseo, pero no obstante hizo gestiones cerca de un compañero de crónica que se permitía el lujo de tener un palco fijo, ofreciéndole quince monedas (centenes) por él. Cerrado el negocio el viejo Simón se fué a ver al acaudalado burgués y le ofreció el palco por la cantidad de cincuenta luises, que fueron pagados sin réplica alguna. Pero no paró aquí la cosa. Una vez terminada la operación, Simón le dice al hombre del cuento: Bueno, ¿y para mí no hay nada? Y tranquilamente le da cuatro centenes.

Con esta anécdota quiso el compañero Bonich demostrar lo que significaba una temporada de ópera en la Habana.

Después pasó a explicar cómo todos los países del mundo tienen la ópera nacional a base de la organización de las masas de coro, y de los cuerpos de bailes con elementos propios, citando especialmente a Méjico, que desde hace dos años los tiene.

Expuso la organización dada a las óperas «Carmen» y «Tosca», cuyas representaciones se ofrecerán al público de la Habana las noches del 23 y 28 de abril corriente en el teatro «Auditorium», en el Vedado, aprovechando la estancia en la Habana de valiosos cantantes, como son la soprano señorita Leila Garden, el tenor Francisco Menén y la señorita Carmelina Rosell. Hizo constar que la única autoridad que le ha prestado apoyo a la empresa acometida, dentro de la medida de sus fuerzas, y en un gesto digno de aplausos, dado que se trata del progreso cultural de Cuba, era el alcalde de la Habana, doctor Antonio Beruff Mendieta, a quien ofreció una audición en el Anfiteatro, teniendo también frases encomiásticas para el doctor Manuel Calás, director de Cultura del Ayuntamiento de la Habana, por su eficaz cooperación en la ardua labor de presentar un espectáculo digno de la cultura de la sociedad habanera.

Hizo resaltar el hecho de que la Corporación Nacional del Turismo, no obstante los buenos oficios de su presidente, el doctor Luis Machado, por tratarse de la cultura de Cuba, se había negado a acordar una pequeña subvención a la ópera, alegando que no era atracción para el turismo, sin tener en cuenta los motivos de la petición, dado el elevado costo del espectáculo que se quería ofrecer a residentes y turistas.

Terminó el compañero Bonich su disertación dando las gracias a los rotarios por la buena acogida que siempre dispensaban a todas las causas nobles, ofreciendo esta vez su tribuna para que desde ella se diera a conocer cómo se va a iniciar la ópera cubana, que es elemento de cultura indispensable en todo país civilizado.

Los números del programa de arte confeccionado por los compañeros César Rodríguez y Juan Bonich estuvieron a cargo de las señoritas Carmelina Rosell, Martha Martínez Casado, el Profesor Manuel Suárez, Carlos Badía, señora María Luisa Carvajal de Hernández, soprano lírica, y José Agustín Hernández, barítono, ambos rotarios mejicanos. El señor Hernández también es periodista y últimamente perteneció a la redacción del «Universal», de Méjico.

Nuevos rotarios

Con el ceremonial de costumbre se iniciaron los nuevos rotarios señor Oscar Sigarroa, representante legal de los Ferrocarriles Unidos, que ostentará la clasificación: «Prevención de Accidentes». El señor Sigarroa, que es miembro de la Directiva del Consejo Nacional para la Prevención de Accidentes, va a laborar con gran entusiasmo en el rotarismo porque sabe que éste le presta preferente atención a los asuntos de prevención de accidentes, de acuerdo con las demostraciones hechas por el señor Stiles, hoy ausente en los Estados Unidos y cuya vacante en esa clasificación ocupa hoy el nuevo rotario Sigarroa. Carlos Manuel Sánchez (Clasificación: Venta de Equipos Cinematográficos); Florencio Suárez (Clasificación: Venta a plazos de ropa de señoras) y Oscar Santa María (Clasificación: Distribuidor de pintura).

El gobernador Galigarcía

De regreso de su viaje a Sagua la Grande, concurrió al almuerzo de ayer el eminente alienista doctor Manuel Galigarcía, gobernador del Distrito 25 (Cuba), quien viene muy satisfecho de su visita oficial al Club de esa villa, donde ha dejado muy adelantados los trabajos de organización de la Conferencia Anual del Distrito, que se celebrará los días 29 y 30 de abril y 1o. de mayo próximos. A esa conferencia asistirá el ingeniero mejicano Ernesto Aguilar, en representación del Rotary International.

MIL PESOS A LA CARROZA DE "EL ENCANTO"

Este acuerdo fué adoptado anoche en el Ayuntamiento por la Comisión de Turismo

En una reunión celebrada en la Alcaldía y que provocó más de un animado debate, los miembros de la Comisión Asesora del Departamento de Turismo Municipal, bajo la presidencia del Mayor de la ciudad, doctor Antonio Beruff Mendieta, acordaron ayer la distribución de los premios ofrecidos a las mejores carrozas del presente Carnaval.

Estaban presentes los comisionados señores Eduardo Montoulieu, Carlos Robreño, Roberto Guardiola, Enrique Berenguer, Gustavo Botet, Hurtado de Mendoza, Bernardo Solís, Manuel Fernández García, José Aixalá, Manuel de J. Calás, García Rodríguez, Le Riverand, Santiago F. Veiga, La Presa, Vidaña y el jefe del Departamento en cuestión, señor Patricio de La Guardia.

Tal como esperaba la inmensa mayoría de los habaneros que presenció los paseos, «Porcelana de Sajonia», la exquisita creación de «El Encanto», obtuvo el premio de mil pesos, por votación casi unánime, si bien posteriores consideraciones decidió la Comisión, con el visto bueno del Alcalde, crear otro premio de igual cuantía con destino a la carroza «Expedición Polar». Entre los defensores de una y otra tendencia doctores Vidaña, Robreño, Machado y Guardiola, se sostuvo más de un interesante debate, donde también terció en ocasiones el propio Alcalde de la ciudad. Hubo momentos, dicen, en que pareció que la Comisión se disolvería sin llegar a un acuerdo, pero se impuso el buen sentido y el fallo se dictó en medio de la complacencia general.

Los demás premios secundarios fueron otorgados: el segundo a la carroza «Mascarada», de Piver y Compañía; el tercero, a la presentada por la Shell Mex Co. of Cuba; el cuarto a los tabacos «La Corona», y el quinto a la que exhibió la Cuban Telephone Company.

También se otorgaron las recompensas correspondientes a los automóviles engalanados, cuya relación ofreceremos mañana.

ADQUIERA *el próximo domingo*

si aún no se ha hecho suscriptor, el

Diario de la Marina

y obtendrá, además de su magnífica edición dominical

pletórica de informaciones cablegráficas de todo el Mundo, con noticias y artículos nacionales y extranjeros, de interés general, colaboraciones de los más reputados escritores, páginas sociales, de sports, mercantil y de la vida nacional; las páginas en Rotograbado con los más destacados sucesos mundiales, modas, cine; las secciones de historietas cómicas, tan entretenidas, y

Un Suplemento de 32 Páginas Tabloide Ilustrado en Colores,

que contiene:

La NOVELA DEL DOMINGO,
iniciando la publicación de la gran obra de W. M. Tackeray,

Aventuras de un Fanfarrón,
relato donde, sobre el viejo solar español, transcurren las más asombrosas hazañas de sus personajes;

Lo que se necesita: Más Música de Organillo,
donde Max de Abad historia la importancia de la música popular y la de varios instrumentos injustamente olvidados (profusamente ilustrada en colores);

Hogar, Hijita, Marido, Carrera,
relato de Graciela Rivas, descubriendo el triunfo de Sally Blane, que logró las cuatro cosas a la vez;

Una Mujer Emprendedora dedicada al Negocio de Pieles en Alaska,
impresionante biografía de Kay Baker, hecha por Elena Betancourt;

Prevención de los Crímenes Sexuales
por Jacinto Menetes, el cual alecciona a los lectores acerca de este tema, causante de la preocupación del público americano;

La Raposa del Cine viste de Dama
donde el escritor-especialista, Sam Lukas, penetra en los recovecos misteriosos de la existencia de Bette Davis y Henry Fonda (profusamente ilustrada en colores, a doble plana);

Otra Estrella
comparada con las famosas Joan Crawford, Virginia Bruce, Myrna Loy y Luisa Rainer, por Ludovico Sierra (en colores);

Letra de Médico
una "postal descolorida" de Federico Villoch, reviviendo aquellas cuartillas enrevesadas que eran la obsesión de los linotipistas, antaño;

Potosí, Emporio de Riqueza y Miseria
una crónica exótica de la existencia en los Andes;

El Artista Juan Bautista Lully y el Rey-Sol
crónica de época alusiva a la vida francesa bajo el reinado de Luis XIV;

La Iglesia más Antigua de América,
(el templo de San José en San Juan de Puerto Rico, donde se venera el Cristo de Ponce de León, descubridor de la isla hermana y explorador de la Florida);

12 Páginas de Muñequitos en Colores
repletas de aventuras instructivas.

por sólo 5 centavos

Suscríbase llamando a los teléfonos M-7911, 7912, 7913. Lo recibirá en su domicilio diariamente, antes de las 7 de la mañana, o en el interior, por medio de nuestros agentes.

DE LA GUERRA

Unas palabras al «Times».

La prensa nacionalista reproduce las declaraciones hechas por el Jefe del Estado español, general Franco, al corresponsal del «Times» de Londres. Dice en ellas el Caudillo que la guerra quedó ganada ya en el Norte; señala la gran importancia de la victoria de Teruel y hace hincapié en el estado floreciente de la economía nacional en la parte liberada de España.

Terminan las declaraciones con la afirmación de que la guerra terminaría muy pronto si el Pirineo quedara efectivamente cerrado por la parte que une a Francia con Cataluña.

Un invento.

Dos inventores nacionalistas han descubierto la fabricación de nueva pasta de papel hecha con productos que se hallan abundantísimos en el campo español.

ASI LO ACORDO EL CONSEJO ACCEDIENDO A LA PETICION DE NUMEROSOS ESTUDIANTES

Se ha comisionado el Dr. Luis Ortega para que haga el estudio de la reorganización en las clínicas de la Escuela de Medicina. Aprobado el homenaje continental a don Domingo F. Sarmiento

El doctor Antonio Sánchez de Bustamante, figura eximia del Derecho Internacional, de merecimientos reconocidos en el mundo entero, habrá de reanudar sus clases de Derecho Internacional Privado y Derecho Internacional Publica en la Universidad de la Habana.

Las mismas han sido autorizadas por el Consejo Universitario, el más alto organismo del Alma Máter, considerando que han cesado las causas que dieron lugar a la suspensión de dichas clases y en vista de la petición formulada por numerosos alumnos de esas asignaturas.

El decano de la facultad de Ciencias Sociales será quien dispondrá ahora el día y hora en que se reanudarán dichos cursos diurnos.

Los cursos nocturnos de esas dos asignaturas seguirán siendo ofrecidos por el doctor Pablo F. Lavín, prestigioso profesor de la facultad de Derecho.

Un año para estudiar la reorganización de la enseñanza en Medicina

Ha sido comisionado, por el Consejo Universitario, el doctor Luis Ortega Bolaño, ilustre profesor de Medicina, para que realice estudios sobre la reorganización de la enseñanza y forma de exámenes en las clínicas de la escuela de Medicina.

Podrá trasladarse al extranjero, si lo deseare, para el mejor desempeño de su comisión, que tiene por término un año.

Aprobado el homenaje a Sarmiento

La celebración de un homenaje universitario y continental en honor del insigne estadista argentino Domingo Faustino Sarmiento, acordado por la facultad de Ciencias Sociales a propuesta del doctor Jorge Roa, ha sido aprobado también por el Consejo Universitario.

Dicho organismo ha designado al doctor Francisco Carrera Jústiz, decano de Ciencias Sociales, para que atienda a todo lo relacionado con la organización de dicho acto, que tendrá lugar el 11 de septiembre próximo.

Gropp en el Alma Máter

Mr. Arthur E. Gropp, bibliotecario de la Universidad de Tulane, visitó ayer la Universidad, departiendo con los doctores Lorenzo Rodríguez Fuentes e Isaac Cabrera, directores de las bibliotecas de Derecho e Ingeniería del Alma Máter.

Gropp saludó al rector, ingeniero José M. Cadenas, y la semana que viene habrá de acudir a realizar investigaciones en las bibliotecas y archivos de nuestro primer centro de cultura.

Ha sido comisionado por la Universidad de Tulane para hacer una Guía de Bibliotecas y Archivos de Centro América y las Antillas, que será la primera obra de esa naturaleza.

El curso sobre materias de la Segunda Enseñanza

Brillantemente se inició ayer tarde, en el anfiteatro de la escuela de Filosofía y Letras de la Universidad, el curso de conferencias sobre materias de enseñanza secundaria, que patrocina la Federación de Doctores en Ciencias y Filosofía.

La primera conferencia ha sido brindada por el doctor Luis A. Baralt, profesor de la Universidad y del Instituto de la Habana, que disertó sobre la enseñanza de la filosofía en los planteles de segunda enseñanza.

Fué presentado por el doctor Salvador Massip, quien manifestó que la escuela primaria cubana muestra hoy, en muchos aspectos, un standard muy bajo y que en la enseñanza secundaria «no hay plan, ni organización, ni orden, ni concierto» añadiendo que la educación en ellos es negativa y la instrucción, muchas veces, tan elemental que apenas rebasa el nivel de los últimos grados de la escuela primaria.

De Baralt dijo que era profesor de Filosofía, pensador, ensayista, comediógrafo y crítico de arte, intelectual perteneciente a una familia de intelectuales y que no necesitaba presentación.

Inmediatamente después el doctor Baralt desarrolló su conferencia, en la cual fué detallando la forma cómo se enseñaba la Folisofía en los centros docentes de distintos países y la necesidad de hacerlo en nuestras escuelas secundarias, sosteniendo que en todo plantel pre-universitario debía enseñarse, por lo menos, un curso de Introducción a la Filosofía.

Señaló también el doctor Baralt que en los institutos debía darse una enseñanza más intensa de Psicología que la que se venía ofreciendo, que era casi nula en relación con la enseñanza de la Lógica.

Delegado al Congreso Nacional de Arte

El doctor Luis de Soto y Sagarra ha sido designado representante de la Universidad en el Primer Congreso Nacional de Arte, que se celebrará en Santiago de Cuba, el próximo mes de mayo.

Observaciones a los reglamentos

El máximo organismo del Alma Máter ha hecho algunas observaciones a las facultades de Filosofía y Letras y Odontología en lo que respecta a los reglamentos interiores aprobados por las mismas, los cuales han sido aprobados en su casi totalidad.

Dichas facultades habrán de considerar las mismas.

Nombrado Ampudia miembro del Consejo Nacional de Tuberculosis

El doctor Manuel Ampudia González, secretario de la facultad de Medicina, ha sido destinado por el Consejo Universitario para formar parte del Consejo Nacional de Tuberculosis.

Sustituirá el doctor Ampudia al doctor Oscar Jaime Elías.

Aclaración del doctor Rafael María Angulo

Cuando leí en el informe del SIM, publicado en los periódicos, que en una ocasión los conspiradores a que se refiere habían hablado del doctor Angulo para ocupar un cargo en el Poder Ejecutivo, no pensé que fuera necesaria la molestia de una aclaración.

Sin embargo, se me dice que hay quienes creen que pueda tratarse de mí. Y ello, en realidad, más me apena que me indigna, porque revela en los que así discurren, un pobre concepto de mi capacidad mental y un concepto mucho más bajo y más triste todavía, de lo que es y significa la decencia personal.

Mi modesta actuación en la vida pública durante los últimos años, me parecería más que suficiente para definir mi posición ideológica, destruyendo toda posibilidad de nexo con un plan de esa naturaleza. Pero mi adhesión personal al Coronel Federico Laredo Brú—amigo mío en toda la inmensidad de la palabra—y mis estrechas vinculaciones de afecto con otros miembros de su Gobierno, hacen incompatible con el propio decoro la intervención mía en cualquier complot revolucionario.

Con esto creo haber dejado satisfechas ciertas curiosidades...

Rafael María Angulo.

Los pintores y escultores de Oriente están organizando una exposición de Arte Fotográfico

La exposición incluye un certamen con valiosos premios donados por las altas autoridades nacionales, los centros artísticos y las firmas industriales. Las posibilidades cinematográficas de Cuba

Para el 20 de Mayo próximo, coincidiendo con la Primera Convención Nacional de Artistas de Cuba, que organiza el Círculo de Bellas Artes de la Habana, para inaugurarla como serie periódica en Santiago de Cuba, la Asociación de Pintores y Escultores de la capital de Oriente ha decidido celebrar también la Primera Exposición Nacional de Arte Fotográfico que incluye un concurso, ofreciendo valiosos premios a los expositores.

Hasta ahora se han celebrado en Cuba numerosas exposiciones inolvidables de fotografías,

DIARIO DE LA MARINA

(S. A.)
FUNDADO EN 1832.
(Dirigido hasta 1919 por D. Nicolás Rivero y Muñiz)

DIRECTOR: Dr. JOSE I. RIVERO
ADMINISTRADOR: D. CELSO GONZALEZ

Domicilio Social: PASEO DE MARTI, número 103
Joshúa B. Powers, Ins. 220 East. 42nd. St. New York City

Editado por la Cía. DIARIO DE LA MARINA, (S. A.), cuyo programa consiste en la defensa de los intereses generales y permanentes de la Nación cubana, de los especiales de la Colonia Española establecida en la misma y de la unión y armonía entre los diversos elementos que conviven en el país». Art. 1o. de los Estatutos.

TELEFONOS DEL DIARIO

Dirección	M-2856
Administración	M-7911
Suscripciones	M-7911
Quejas	M-7911
Clasificados	M-7915
Jefe Redacción	M-1287
Redacción	M-7913
Sports	M-7912
Ag. Guanabacoa	XO-1584

PRECIOS DE SUSCRIPCION

	Territorio Nacional	Extranjero	Países Fuera del Convenio Postal
Año	$ 13.50	$ 17.00	$ 20.00
Semestre	7.00	9.00	11.00
Trimestre	3.75	5.00	6.00
Mes	1.30	—	—
Domincal Año	—	5.00	7.00

EDITORIALES

Las modificaciones arancelarias y las economías en los gastos públicos

Nuestros lectores seguramente habrán leído la crónica del colaborador de este periódico que firma con el pseudónimo de Diplomaticus, acerca de la baja del azúcar y de las cartas cruzadas entre el senador de Ohio mister Buckley y el secretario de Agricultura mister Wallace, pidiendo el primero reducción de las cuotas para mejorar el precio, y sosteniendo el segundo que el producto está ampliamente protegido ya en los Estados Unidos y que restringir su importación, de acuerdo con lo solicitado, traería como falsa consecuencia una merma en las exportaciones, con mayor perjuicio para otros agricultores, que beneficio para los remolacheros y cañeros del país.

Según mister Wallace, «repetidas e infortunadas experiencias de los Estados Unidos han demostrado que una disminución en las exportaciones de los países extranjeros trae consigo inevitablemente una reducción en los mercados extranjeros para los productos americanos de exportación, de los cuales Norteamérica tiene grandes sobrantes», y para probar lo cierto de este argumento, dice que «se ha calculado que por término medio cada acre adicional que se siembre de caña de azúcar o de remolacha en los Estados Unidos, reduce el mercado para las exportaciones norteamericanas en una medida que equivale al producto normal de tres acres de maíz, o de tres acres de algodón, o de seis de trigo, y corrientemente la agricultura norteamericana no exporta la mitad de su algodón, la quinta parte de su trigo y la tercera parte de su manteca».

No solamente en los Estados Unidos, sino en todas las naciones proteccionistas empeñadas en fomentar un próspero comercio de exportación, los hechos se han encargado de demostrar que las exportaciones hacia países extranjeros, por regla general dependen de las importaciones de esos mismos países, porque, a fin de cuentas, con éstas pagan aquéllas; pero, al parecer, las «repetidas e infortunadas experiencias» de nada sirven, cuando todavía hay quienes buscan fórmulas para acentuar, directa o indirectamente, la protección, casi siempre obedeciendo a razones personales o circunstanciales, y sin tener presente cuáles han de ser, a la postre, los resultados de esa política, con la que se dispensa favor, a veces desmedido, a los menos, con perjuicio más o menos grande de la comunidad y, en definitiva, de la economía nacional.

No entra en nuestros cálculos comentar lo que ya ha comentado nuestro ilustre colaborador Diplomaticus en la crónica de referencia, escrita en Washington, donde reside, sino llamar la atención de los miembros de la Comisión Arancelaria cubana hacia la necesidad y conveniencia de que practique con parquedad el proteccionismo y, al propio tiempo, que sea menos liberal en otorgar franquicias, como, por ejemplo, las solicitadas por dueños de plantas emisoras de radio, pues no hay razón alguna para concederlas. Por cierto que es discutible la legalidad del expresado organismo, que al modificar las tarifas realiza una función privativa del Congreso. En efecto, entre las atribuciones de éste está la de dictar disposiciones para el régimen y fomento del comercio interior y exterior, y si de acuerdo con esa facultad, que no puede ni debe delegar, establece el Arancel de Aduanas, parece natural y lógico que sus modificaciones parciales se hagan por medio de las oportunas leyes, a propuesta, desde luego, del Ejecutivo, y previo los estudios técnicos consiguientes.

Pero ya que el tema inicial nos da oportunidad para ello, hagamos notar que la baja en el precio del azúcar, producto que constituye la mayor riqueza del país, aconseja que se procure obrar con prudencia en los gastos públicos, para no llegar a la necesidad de reducirlos drásticamente después de caer otra vez en el régimen de trampa. En cuanto a esto, advierta el Gobierno que «más vale prevenir que tener que remediar»...

La ley del retiro marítimo

Los problemas no se resuelven con procedimientos dilatorios. Con ellos se consigue agravarlos y embrollarlos. El retenerlos sin afrontarlos es sólo indicio de desidia o de impotencia o de falta de una voluntad enérgica y resuelta. Hay que tenerla para tomarse el trabajo de estudiarlos y darles después una solución final, ya afirmativa, ya negativa.

Todavía es más reprobable e indisculpable esta abulia o esta negligencia retardataria cuando se trata de cuestiones que, por afectar a intereses económicos de millares de ciudadanos, pueden contribuir al desasosiego y al malestar sociales.

Cuéntase entre estos problemas el del Retiro Marítimo. Hace más de un año fué aprobado por la Cámara un proyecto sobre este Retiro que satisfacía los anhelos y necesidades de esta institución. Al pasar al Senado para su deliberación, fué modificado de tal manera que en vez de remediar la crisis de los obreros del puerto, la acrecienta y la enreda. Ante este conflicto el proyecto fué sometido al dictamen de una comisión mixta. Y allí está hace ya cuatro meses sin que haya indicios de que el Congreso se decida a decir sobre él su última palabra.

Entre tanto, son más de 80.000 los trabajadores que piden y solicitan y ruegan que salga de su estancamiento el citado proyecto de ley. Entre tanto, los pagos de su Retiro se obstruyen y dificultan más y se hacen a más largos intervalos. No se considera que esos obreros, quebrantados ya en su mayor parte por la carga inexorable de los años no cuentan en su desvalimiento más haberes que los que puedan percibir de dicho Retiro.

Ellos han apelado a todos los recursos y a todas las medidas para que con la pronta aprobación del referido proyecto se normalicen y se garanticen los pagos de su jubilación. Los organismos obreros del Puerto han organizado para este fin el Comité de la U. N. I. R., que con celosa actividad y con el interés vital que para él encierra el asunto, emplea todos los medios legales a fin de conseguir sus justos propósitos. Se está organizando, además, para el mismo objeto un Comité de Cooperación Obrera.

Pero todos sus persistentes empeños se estrellan contra la pasividad del Senado, que no se decide a sacar al mencionado proyecto de su situación de aplazamiento y de inercia.

Es deber primordial del Congreso el discutir las leyes que en él se presenten para su admisión o para su repulsa. Ni la Cámara baja ni el Senado pueden inhibirse de ésta su misión esencial, sepultando los proyectos en los archivos de las Comisiones.

Este deber es todavía más inexcusable cuando se trata de asuntos cuya solución es urgente e inaplazable. Se puede disculpar de algún modo que se acuda a recursos dilatorios cuando no haya ningún motivo de emergencia que exija una pronta deliberación del proyecto legislativo. Pero cuando de él dependen, en las más ineludibles y más elementales necesidades de la vida, miles de ciudadanos, como sucede en el Retiro Marítimo, no puede alegarse ninguna disculpa para justificar la dilación.

El Congreso, después de su receso, libre ya de las preocupaciones y de las fatigas de la lucha electoral, va a comenzar sus faenas legislativas. Ahora tiene una ocasión propicia para llevar a su definitivo desenlace este problema del Retiro Marítimo. Así lo merece un elemento social tan importante y tan benemérito del país como el de los trabajadores porteños. Ellos no piden ningún privilegio ni ninguna injusta reivindicación. Solicitan únicamente lo que de derecho y de razón les corresponde; lo que les es absolutamente necesario para vivir y lo que hace más de un año están pidiendo inútil y pacientemente. Si la Ley del Retiro Marítimo ha tenido que ser modificada por los graves defectos de que adolecía, no no es de ellos la culpa, sino de los que la redactaron y la aprobaron. Al Congreso corresponde ahora subsanar estos defectos radicalmente con la nueva Ley.

CON PIMIENTA

Por DIOGENES

—No hay hombre o mujer que no atribuya su incompetencia a mala suerte.

—Nos parece siempre imposible reducir nuestros gastos hasta el momento en que se termina nuestro crédito.

—Puede que el amor sea ciego, pero se le maneja de manera de llegar hasta el altar.

—La más notable mujer de esta época sería la que se callara.

—Es imposible convencer a un holgazán de que no es más habilidoso que el hombre que trabaja.

—Una manera de deshacerse de la gente desagradable es darles consejos.

—Sabio es el hombre que no habla ni demasiado pronto ni demasiado tarde.

—Prudente es el hombre que se ríe de los chistes sin gracia de su mujer.

—Lo que las mujeres dicen causa más trastornos que lo que los hombres hacen.

—No hable de la inteligencia de un hombre hasta verlo cómo se conduce cuando se enamora.

—Muchas son las parejas que han estropeado una buena amistad casándose.

—Son muchas las muchachas que descubren que tienen corazón sólo cuando ya lo han perdido.

—Hay más filosofía verdadera en una pulgada de risa que en una milla de sarcasmo.

—Las mujeres se olvidan del hombre pobre como del paraguas viejo.

—No se elude lo peor con sentarse a esperar lo mejor.

—Cuesta mucho a un hombre vivir conforme a sus ideales. Por eso muchos no pueden casarse.

—Cuando un hombre empieza a recordar episodios de su niñez que nunca ocurrieron es que empieza su segunda niñez.

—¿Quién dijo que no había manera de prevenir el mareo? Basta con no embarcarse.

Al Margen de la Historia

LA SED DEL LIBERTADOR

En plena campaña libertadora, Simón Bolívar, acosado por la sed, se hunde en la selva buscando una fuente providencial. No la encuentra; pero halla, en cambio, una casita soleada y alegre, perdida en el corazón de la montaña.

Tímidamente toca a la puerta y lo recibe una mujer bellísima. Es rubia como el sol. Sus ojos son azules. Lleva en los labios la púrpura de las rosas encendidas. Y es española.

El Libertador titubea. El es un enemigo de España y no sabe cómo lo recibirá aquella hermosa mujer.

Se descubre, galante, y dice:

—Si no me equivoco, señora, usted es española.

—Española soy.

—Entonces, ¿aborrece usted a los soldados patriotas?...

—Patriotas somos los españoles, y yo no puedo querer a los que van contra mi patria.

Bolívar sonríe. Y desliza una pregunta peligrosa:

—Y a Simón Bolívar, ¿lo odia usted también?

—¡Con mayor razón!—dice vivamente la dama. Es el jefe de los facciosos, el cabecilla de los que quieren arrancar a España su poderío colonial. ¡Es un monstruo!

—Sin embargo, señora, Bolívar es galante con las damas.

La hermosa española cambia súbitamente de conversación. Y exclama:

—¿Y se puede saber qué le trajo a usted aquí?

—La sed, señora... Quería unas gotas de agua; pero sabiendo como piensa, no me atrevo a pedirle este favor.

Ahora sonríe la dama.

—¿Y no permite usted a una española que le calme la sed?

—Sería un honor para mí, señora. Además, viéndola a usted, se mitigan todas las penas...

—Acepto la galantería, a cambio de que acepte usted un limonada.

Minutos más tarde Simón Bolívar toma el refresco prometido. Se dispone a marchar, pero antes arranca una hoja de su libro de apuntaciones y garrapatea unas líneas.

—Adiós, señora... Cuando me pierda en la lejanía, lea lo que dice este papel. Es el testimonio de mi sincera gratitud.

Y parte al galope.

Impaciente y curiosa, la linda señora lee aquella carta. Dice así: «¡Usted no es española! Sus cabellos representan el oro de mi bandera; sus ojos, el azul de mis cielos americanos; y su boca, el rojo de la sangre de los que mueren por la libertad. ¡Usted no es española! Y yo soy **Simón Bolívar**».

La emoción se apodera de la dama... Y guarda en lugar adecuado el vaso en que sirvió un refresco al Libertador de cinco pueblos.

Al andar de los años, la hermosa española tuvo ocasión de decir: «Siempre guardaré esta reliquia... Es un vaso que sirvió para calmar la sed al hombre más grande que han producido los siglos...»

José SANCHEZ ARCILLA.

NOTA: Las personas que deseen obtener un ejemplar del folleto que contiene mi conferencia «La anécdota en la Historia», pueden pedírmelo. Lo recibirán por correo sin gasto alguno.—J. S. A.

Epistolario de OTEYZA

Señora viuda de Chamberlain.
Roma.
Muy señora mía:

Me mueve a escribirla esta carta el deseo de que un periodista, siquiera sea extranjero, compense a usted de la injusticia con que la están tratando mis colegas compatriotas suyos. En Inglaterra es usted atacada por los periódicos oposicionistas, mientras los periódicos gubernamentales no la defienden. O si algunos de estos últimos la defienden, es con el torpe sistema de negar que usted haya hecho lo que se la atribuye.

Yo sé que lo ha hecho usted. Lo sé «de muy buena tinta». De la excelente tinta empleada por «Le Journal de Geneve», uno de los diarios mejor impresos, que es, a la vez, acaso el mejor informado en cuestiones diplomáticas. Estoy convencido, por tanto, de que la cosa ocurrió según el diario ginebrino relata.

En una reunión aristocrática de Roma se hallaban entre los concurrentes usted y el Conde Ciano. Y fué que alguien preguntó a éste cuándo se entablarían negociaciones directas entre Italia e Inglaterra. El interpelado no contestó precisamente a quien hablado había. Hizo como que se equivocaba y creía que había hablado usted. Por lo cual, dirigiéndose a usted, dijo: «En cuanto su cuñado quiera, señora».

Usted, puesta en ese trance, ¿qué iba a hacer?... Decirle al Canciller italiano que se había equivocado?... Eso no debe decírsele a todo un Canciller, primero, porque no es protocolario, y segundo, porque no suele ser cierto. ¡Cuando todo un Canciller parece que se equivoca está acertando, o, por lo menos, intentando acertar! La diplomacia se funda en casos así. Y usted lo sabe bien, pues no en vano estuvo casada con tan gran diplomático como lo fuera Austin Chamberlain. Recibió, pues, la respuesta igual que si hubiere formulado la pregunta.

E inmediatamente se marchó usted a su domicilio, poniéndose a escribir una carta que empezaba: «Querido Neville». Por ella, el Premier de Inglaterra supo la actitud en que el Ministro de Relaciones Exteriores de Italia se ofrecía, y procedió según es sabido. Arrojó por la borda del Gobierno a Eden, emprendiendo personalmente el trato que puede asegurar la paz mundial.

¿Por qué negar que usted escribió esa carta?... Fué esto cosa perfectamente lícita. Las viudas pueden contar a sus cuñados lo que les ocurre en las reuniones que frecuentan. Es más, hasta deben contárselo, para que, estando muertos los maridos, sus hermanos sepan lo que ellas contarían a aquéllos, si vivieren. Escribiendo la carta en cuestión, incluso cumplió usted uno de los deberes de la viudez.

Comprendo que los periódicos oposicionistas ingleses censurasen a usten por eso, pues censuran a todos por todo, para justificar que pertenecen a la oposición. Pero los gubernamentales... Estos han debido no limitarse a negar, sino afirmar ¡y aun aplaudir! Los resultados de la carta de usted a Neville Chamberlain cabe esperar que serán plausibles. ¡Lo son ya! Porque la paz mundial acaso no se sostenga; pero, por de pronto, Eden se fué a paseo.

Nosotros tenemos un refrán que dice: «Hágase el milagro y hágalo el diablo». Refrán que yo no sostengo a la letra en el presente caso, pues usted no es el diablo, sino una dama virtuosísima. Pero cuyo sentido recuerdo, al felicitarla por haber hecho el milagro adorable de que cayese Eden.

Y sin más, señora, aprovecho muy gustoso la ocasión, para ofrecerme suyo atento s. s. q. s. p. b.

Luis de OTEYZA.

La Habana, 11 de marzo de 1938.

AQUELLOS POLVOS... *Por Roseñada*

—Pues sí, chica, estuve en la iglesia para hacer un voto y no me dejaron.
—¿Y eso?
—Nada, que le han cogido miedo a los fórros...

COMENTARIOS INTERNACIONALES

Yezhoff, el hombre que ve y manda en las tinieblas de la tragedia soviética

(De nuestro corresponsal)

Yezhoff, un muchacho que se incorporó al partido comunista en los días mismos de la revolución de octubre de 1917, es hoy «la eminencia gris» de la Rusia Soviética, el amo de Stalin. Es el director de escena en la más horrenda tragedia de la época; por él marcharon al cadalso, a prisión perpetua o a alguna siniestra suerte aún no determinada, los 16 acusados en el proceso Zinovieff-Kameneff de 1936, los 13 del Radek-Platakoff de 1937 y seguirán igual camino los 21 del actual; por él fueron fusilados ocho de los nueve jefes a los cuales los textos militares soviéticos atribuían hasta ayer el honor de la organización de la primera fuerza armada del mundo; por él, de todos los líderes políticos o intelectuales de la revolución sólo permanece Stalin.

El camaleón

Yezhoff no ha sido político, ni líder, ni pensador, sólo ha sido organizador a las órdenes de Stalin; sus actividades se limitaron siempre a tareas internas del partido hasta que Stalin lo incorporó al servicio secreto por cuyos obscuros peldaños ha escalado a la cúspide del poder. Tan desconocido es que hace tres años nadie sabía ni siquiera de su existencia; su figura física es la antítesis de su fisonomía política de feroz intransigencia marxista y ciega devoción a Stalin; tanto que lo llaman el «camaleón», de aspectos siempre cambiantes. No necesita cuidarse para estar en público porque nadie lo reconocería. Se corta el pelo de distinta manera cada semana, se dice que hasta es capaz de cambiar el color de sus ojos, generalmente de un verde clarísimo.

Nombre que aterra

La OKRANA de los Czares, la CHEKA de Lenín, la OGPU de Stalin ahora llamada NKVD (Comisariato de Asuntos Internos) ha ido acentuando de tal manera su poder tenebroso que en estos días no hay un ruso entre 170 millones que se atreva a pronunciar el vocablo siquiera en familia. El nombre mismo de Yezhoff parece quemar los labios hasta de la gente del Kremlin; un corresponsal acaba de escribir (una vez fuera de Rusia) que jamás logró en el año último que persona alguna en Moscow le diera la más ligera información acerca del mogul de la política secreta; la sola mención de su nombre hacía huir a sus interlocutores «como si él hubiera sido un leproso».

Tarea difícil es, por lo tanto, esta de informar a nuestros lectores acerca de esta figura macbethiana del Soviet. Acaba de cumplir 42 años; es recio, casi jorobado, de anchos hombros y piernas cortas, más bien delgado y muy bajo aunque parece poseer la facultad de alterar a voluntad su corpulencia. Una de las pocas veces que ha estado al alcance de la vista del cuerpo diplomático fué en una reciente recepción ofrecida por el Ministro de Turquía en honor del Ministro del Interior de su país en visita a Moscow. Yezhoff fué invitado y tuvo que asistir por tratarse de su colega de una nación vecina, porque en Yezhoff están reunidos los cargos de Jefe de la Policía Secreta y de Ministro del Interior. Y allí se le vió pareciendo, al decir de un asistente, un «niño a quien sus padres se habían olvidado de mandar a la cama». No tiene un pelo de barba, su cara es de palidez casi femenina con ligeros tintes rosados, viste invariablemente una especie de sencillísima casaca militar al estilo de Stalin.

Su mujer

Mucho más conocida que Yezhoff en los círculos sociales y políticos de Moscow, era y es aún su mujer, Elena Solomonovna, Editora de «La Rusia Soviética en Construcción», un magazine dedicado a las mujeres a pesar de su nombre paradojal. Yezhoff no tiene amigos; vive en el Kremlin y está siempre a la mano de Stalin que no puede pasarse sin él. No bebe ni fuma, se le ha visto en excursiones de ski con solo su mujer, es un mal orador como lo es Stalin, pero usa la misma recia y monótona terminología y argumentación marxista tan peculiar de su jefe, en las poquísimas ocasiones en que habla en público. Hace unas pocas semanas se le hizo entrega solemne de la Orden de Lenín, que era la consagración definitiva en la veneración pública revolucionaria hasta que comenzaron a caer las cabezas de tantos que la habían recibido y que resultaron para Stalin y Yezhoff «traidores fascistas y terroristas trotskystas».

Cuando Yezhoff ejecuta

Entre los «puros comunistas» que cuentan a Yezhoff como de sus filas, se le oye comparar con Saint Just; no debería olvidarse a Marat, que pedía 200.000 cabezas, pero no las logró por la intervención de Carlota Corday. Yezhoff está más cerca de llegar a la cifra. Porque este potentado no sólo maneja los procesos de Moscow, a los cuales sólo se lleva «a los que ya han confesado», sino que es el juez y ejecutor en los juicios secretos que han costado la vida a miles de militares, funcionarios y «camaradas» de todas las clases y zonas geográficas. Se calcula que muy cerca de un millón de comunistas fueron expulsados del partido en los dos últimos años por orden de Stalin a base de las investigaciones de Yezhoff. En Georgia, en Ukrania, en la Rusia Blanca, en Vladivostock, en la República de Azerbaijan, en Armenia, en la República Central Asiática, en centenares de ciudades ha habido juicios y ejecuciones secretas como las que han costado la vida a mariscales, almirantes y hasta Comisarios del Pueblo. En verdad es sólo un puñado de gente la que ha sido procesada públicamente. El propio documento acusatorio del fiscal, leído al iniciarse el proceso de este 2 de marzo, menciona otras causas de las cuales jamás se ha tenido noticia.

La liquidación del bonapartismo

Con la liquidación de Tuckachewsky, cerebro del Ejército y líder de los mariscales que querían una fuerza armada independiente del partido comunista, Yezhoff aplastó el «bonapartismo» militar hasta el extremo de que hoy en día el verdadero jefe del Ejército Rojo no es Voroshiloff sino Yezhoff. En cada repartición militar, en cada regimiento, en cada compañía y hasta un pelotón hay un «comisario» del partido, agente de Yezhoff, que debe refrendar las órdenes de los comandos militares. Con la experiencia de lo ocurrido a Tuckachewsky organizador del Ejército y al Almirante Orloff (ejecutado en febrero) fundador de la marina, no hay oficial ni funcionario militar que no se esmere por someterse «anticipadamente a los designos de los comisarios de Yezhoff».

Litvinoff, preso

Hace poco Yezhoff se presentó en persona al Comisariato de Relaciones Exteriores y comunicó a Litvinoff que sus hombres de la NKVD se habían instalado en todos los departamentos del Ministerio en curso de investigación reservada. Cuando Litvinoff quiso abandonar su despacho se encontró con que dos guardias a la puerta le cerraban el paso: estaba «temporalmente» preso. Terminada su tarea los agentes se retiraron y Litvinoff quedó en esa libertad tan precaria de que viene disfrutando sin autoridad alguna desde que sus mejores amigos y protegidos del cuerpo diplomático marcharon a la cárcel o al patíbulo. En el Comisariato de Relaciones, Embajadas, Legaciones y Consulados manda también Yezhoff.

El Schacht Soviético

Grinko, el mago de las finanzas soviéticas, el Schacht ruso, declaró el 2 de marzo: «Nuestra posición general fué la de obtener la ayuda de potencias extranjeras a fin de provocar la guerra y apoderarnos del Kremlin... Yo fuí culpable de crímenes monstruosos contra la Unión Soviética como Nacionalista, Trotskysta y Fascista; yo comploté con Servicios Secretos Extranjeros para el desmembramiento de la Unión Soviética». Grinko, con centenares de los funcionarios que sirvieron bajo su mando de Comisario de Finanzas, fué desemascarado y convicto por Yezhoff cuya autoridad impera en ese Departamento también.

Y así en Agricultura, y en Industria Pesada, y en Comunicaciones y en los departamentos del Plan de Cinco Años y en cada uno de los servicios administrativos; así en el Kremlin y en el Partido Comunista; por todas partes la mano de Yezhoff sacó a la luz a los conspiradores y puso su sello de mando, y sus hombres, en la organización entera del Soviet.

De la OKRANA a la NKVD

Se ha comparado a Yezhoff con Felix Dzhersinsky, el brazo derecho de Lenín en la Policía Secreta, que sucedió a Uritsky, el primer Jefe de la OGPU. Parece haber considerable semejanza de carácter y fanatismo; los dos han sido místicos bolcheviques, los dos podrían mandar a sus madres al patíbulo con una sonrisa si creyeran eso necesario para el triunfo de sus propósitos. De Dzherinsky se ha dicho que era una diabólica combinación de «santo y de infierno». Pero el amigo de Lenín no soñó jamás con reunir en sus manos el poder de que dispone Yezhoff. ¿Cuál será la suerte de este magnate soviético de fantástica improvisación? Si ha de juzgarse por la de sus antecesores no será muy halagadora. Uritsky murió asesinado; Dzherzinsky desposeído de autoridad, y según se dice atormentado por el espectro de sus víctimas. El fin del tercer Jefe de la policía secreta bolchevique sólo en estos días se ha venido a conocer en su desnuda verdad; fué asesinado por su subordinado y sucesor Henry Yagoda, cuarto Jefe de la OGPU y ahora procesado y confeso en ruta al fusilamiento, por «archi-asesino» según dice textualmente el acta de acusación del Fiscal.

Yagoda y Yezhoff

Yagoda tenía la confianza ilimitada de Stalin, acaso tanto como la tiene hoy Yezhoff. Hubo una época en que los diarios destacaban tanto a este líder de la OGPU que se creyó que Stalin lo estaba incubando como posible sucesor. Se recuerda en Moscow la ceremonia en que Stalin le prendió al pecho la Orden de Lenín por su labor en la utilización de los prisioneros políticos (dos millones) en la construcción de canales, caminos, ferrocarriles y puertos. Cuando el asesinato de Kiroff en Leningrado, en 1935, Stalin se trasladó en persona a la antigua capital acompañado por Yagoda y a él encargó de las drásticas medidas de represión, algunas de las cuales resultaron en ejecuciones inmediatas sin juicio alguno. Stalin nombró entonces a Yagoda, Ministro del Interior, refundiendo ese cargo con el de Jefe de la OGPU.

Pero en esos mismos días el oscuro muchacho hijo de un obrero de Moscow había sido llamado a la capital por las autoridades del Partido y había ganado el oído de Stalin después de abnegados servicios en la Siberia, Karastan, cerca de la frontera China. Stalin lo hizo Secretario del Comité Central del Partido bajo sus órdenes inmediatas y a los pocos meses lo colocaba en el cargo de ultraconfianza de Presidente del Comité de Control del Partido Comunista, una especie de Policía Secreta dentro del Partido, cargo que hasta entonces desempeñaba Lazara Kaganovitch, cuñado de Stalin.

La caída de Yagoda

Fué en ese cargo de policía dentro de su propio partido donde Yezhoff reveló al parecer sus incomparables condiciones detectivescas; fué quien dió a Stalin los primeros indicios de que algo catastrófico estaba minando al partido y a todos los organismos del Estado, algo que había estallado prematuramente con el asesinato de Kiroff. Lo cierto es que Yagoda se encontró de sábito nombrado Comisario de Correos y a Yezhoff asumir un día, sin aviso previo alguno, su puesto de Comisario del Interior y de Jefe de la NKVD. Ocurría esto a comienzos de 1936, y acto contínuo la pirotécnica apocalíptica comenzó, que dura hasta ahora. El proceso reciente ha levantado una punta del velo de la lucha de bastidores, con la vida por premio, que se trabó entonces entre Yagoda y Yezhoff; pero éste había procedido con táctica tal que Yagoda se encontró muy pronto contra la pared. Su último recurso era matar a Yezhoff; lo intentó, como acaba de confesarlo, pero fracasó. El comando de la policía y los papeles de la Lubyanka, Yezhoff compró a Stalin los desfalcos y las traiciones de Yagoda quien fué depuesto de su autoridad nominal en correos y arrestado después de dos semanas en que se le vió siempre borracho.

El asesinato de Menzhinsky

El cable ha trasmitido también los detalles horripilantes de la fría conspiración de Yagoda contra su jefe y amigo Viacheslav Menzhinsky, tercer Jefe de la OGPU. Yagoda había asumido de hecho el mando de la policía secreta mientras Menzhinsky, enfermo, atacado de insomnios y dedicado «al estudio de la literatura japonesa», retenía los honores del cargo. Pavel Bubanoff acaba de declarar que un día Yagoda le manifestó que Menzhinsky «había vivido demasiado y debía ser eliminado» lo que él tomó como una orden de asesinato «político» que cumplió en complicidad con los médicos que «aceleraron» el proceso de la enfermedad de Gorky.

A la luz del destino de sus antecesores, el omnipotente Yezhoff puede leer el suyo propio.

A TRAVES DE LA VIDA

EL CATECISMO DE LA CIENCIA

Jeremías ha venido a visitarme como hace siempre que le ocurre algo y me ha participado que estuvo enfermo como todo el mundo.

—¿Qué más desea usted? —le pregunté yo—. ¿No se ha puesto usted a la moda adquiriendo la enfermedad reinante?

—En primer lugar —contestó Jeremías— yo no he tenido la grippe, sino la semi-grippe, que es una falsificación; y en segundo término, ¿quién le ha dicho que puedo estar orgulloso de una enfermedad vulgar e indefinida? Si fuera apendicitis comprendería el envanecimiento, pero, ¡vanagloriarme de una dolencia que no tiene medicinas?

—¡Cómo! —exclamé yo, a mi vez—, ¡si puedo recetarle lo menos veinte!

—Sí, señor; y ahí está el mal. Si llego a tomar todo lo que me han mandado, con la mejor buena fe, mis amigos, reviento. Figúrese usted que el primero me aconsejó el jarabe de Thiocol, otro me dijo que lo mejor era el de Yagruma; un tercero me aseguró que nada había como el «Femoral», mientras que me daban por infalible el «Kitató's». Así me han recetado como el mejor medicamento el Grippol, el Emcrim, el Sulfocol y la ginebra aromática. Este último remedio me ha parecido más práctico, pero lo he descartado por patriotismo, porque entiendo que el ron de este país es superior como anti-catarral y febrífugo.

Me eché a reir y esto enfureció a mi amigo Jeremías.

—¡No sé qué tiene de gracioso el que un hombre esté enfermo y lo lleven a una botica y le digan: —Si quiere curarse, tómese todas las medicinas que hay en la tienda.

—Pero con una sola basta —dije yo, serio y conciliador— todas son iguales.

—¡Sí, señor! ¡A base de almíbar! A propósito: ha escrito usted acerca del valor inusitado de la comida y de las ropas. ¿Sabe usted a qué precio están las medicinas? Como usted no se enferma nunca no le importa eso, y si se enfermara haría lo que todo el mundo, que por curarse no repara en precio, pero el que tiene mucha familia o necesita a diario de la farmacia, es el que padece. Mire usted; de todas las medicinas que ahora me recetan escogí la primera, porque fué la que dieron primero, y yo soy reglamentarista y respeto el proverbio latino que dice: «Prima Temporis»... Ya usted sabe: el primero en tiempo, primero en derecho.

—Bueno ¿y qué?

—Pedí el jarabe de Roche, de Thiocol, y me entregaron un frasco menos que mediano. Vi que decía: 1 francos, 50 céntimos y aunque el precio no era, para París, nada barato, me dije: —¡Vaya! ¡Bien vale una misa! Cuatro francos y medio al cambio actual son seis francos por peseta, puesto que dan treinta por un dólar; pero aunque me cobraran un peso me daría por satisfecho. ¿Sabe usted cuánto me pidió el Luigi Vampa del farmacéutico: ¡Dos pesos cuarenta centavos!

—Usted protestaría como un candidato fracasado.

—Yo estaba en la cama. Cuando me enteré era tarde; había tomado el primer trago de un mejunje dulcísimo, que me produjo náuseas, y dije a mi criado: —La próxima vez en lugar de esto prefiero la muerte rápida.

Jeremías es pintoresco y delicioso. Después de todo estaba en su derecho al criticar una cosa desagradable y cara, cuando muchos que van al teatro de «botelleros» salen difamando a los artistas que han visto de balde. Por eso nada dije en defensa del «Thiocol» a quien no tengo el honor de conocer y no sé si así se llama la medicina o el farmacéutico o el que la inventó.

—¿Y qué va usted a hacer? —pregunté a Jeremías.

—Lo que aquí se acostumbra: ¡nada! Por lo pronto me desahogo con usted, lo que es un consuelo, y luego voy a darle la queja al querido Herrera Sotolongo, y si no ha ganado en las elecciones lo encuentro en buena disposición para que me establezca ante el Supremo un recurso de inconstitucionalidad.

Héctor de SAAVEDRA.

FECHAS Y ANIVERSARIOS

MARZO 11

o—En 1870 murió en Pisa, **José Mazzini**, el célebre revolucionario italiano, considerado el genio de la unidad italiana.

o—En 1513 ocupó la silla pontificia con el nombre de **León X**, Giovanni de Médicis. Era hijo segundo de Lorenzo de Médicis llamado «El Magnífico», y había nacido en Florencia el 11 de diciembre de 4?. Se dió el caso insólito de que León X fué cardenal a los 14 años de edad, debido a la gran amistad que Lorenzo de Médicis tenía con el pontífice Inocente VIII.

LO MAS PELIGROSO DEL COMUNISMO SON SUS AMIGOS

Como en muchos crímenes, y el comunismo lo es contra la civilización, lo peor son a veces sus cómplices y sus encubridores, que por aparecer menos horribles que los autores, hacen a éstos menos repulsivos. El comunismo tiene muchos amigos entre gentes que presumen de liberales cuando sólo son pobres ciegos, por no decir pobres tontos que se empeñan en ocultar y disimular lo que está demasiado evidente.

Entre estos amigos y otros que, sin serlo, pretenden pasar por liberales, se envió un cable al Soviet, rogándole esperase la llegada de una comisión a Rusia, para la celebración del proceso o juicio contra la tanda de directivos bolcheviques que les ha tocado pasar ahora por la persecución judicial de Stalin, si es que todo ello no es más que una farsa innoble y ridícula, pues hay aspectos y algo tan extraño en todo, que cuesta trabajo admitir que sea cosa seria.

La respuesta no se hizo esperar. Stalin no admitió la presencia de testigos forasteros en su tribunal, y ha pecado en ello de muy poco hábil, ya que testigos que no iban a entender ni jota del proceso, ni aún podían leer los diferentes caracteres eslavos, no habrían sido gran estorbo, como no lo han sido para el bolchevismo esos turistas que han tomado por lo serio las cuatro cosas preparadas especialmente para turistas que ni pueden nunca sacar fotografías ni interrogar a nadie, tanto por no permitírselo, como por no tener la posibilidad de entenderse.

Veremos si la contestación hiriente mella en el caletre de los que todavía creen que esto de Rusia es un notable experimento, y no la mayor esclavitud impuesta a la humanidad, más torturada que jamás ha existido en el mundo.

Varios periódicos norteamericanos han dedicado editoriales a comentar lo insólito del proceso de Moscú. En general adolecen de lo que podría ser llamado inocencia infantil, como la de hay en creer a pie juntillas lo que se telegrafía desde Rusia, cuando se sabido que desde Moscú nunca se envía ni una letra que no haya pasado por una censura que deja la mañita las que se implantan en tiempos de guerra en los países civilizados.

Al tiempo de publicarse las informaciones sobre ese proceso en que todos los acusados, como ascetas que han caído en un pequeño deslizamiento, monjes pudibundos, se confiesan culpables y piden ser castigados, ha llegado a Nueva York uno de los que con su inocencia paradisíaca, si lo es con su complicidad, engendró la revolución bolchevique, Alejandro Kerensky.

El ex jefe de gobierno en Rusia viene a dar una serie de conferencias. Cree próximo el fin del bolchevismo, y ojalá no le falte razón, pero también cree que el remedio para la pobre Rusia está en el sistema democrático, que en Europa está en completa crisis, como lo prueban los sistemas dictatoriales y los hombres puestos concienzudamente en la picota por André Tardieu, a quien la experiencia le ha dado un mayor conocimiento, y nada menos que en su propio país, la cuna de la Revolución francesa.

Europa no parece que vaya a curar de sus dolencias—aunque otra cosa crea Kerensky—con remedios que allí no han producido grandes resultados, como no sea el bolchevismo y el malestar presente.

F. LARCEGUI

Nueva York, 5 de marzo.

M.E.C.D. 2016

EVIAN CACHAT

Exija siempre el Agua de EVIAN-CACHAT y no se contente de pedir solamente Agua de EVIAN

Solo el Manantial CACHAT está prescrito por el Cuerpo médico francés

Rehuse toda substitución

BRONQUITIS

Frótese el cuello, pecho y espalda con Vick VapoRub. Obra como cataplasma; a la vez despide vapores medicinales que Ud. inhala. Alivia la congestión, afloja la flema y facilita la respiración.

VICK VAPORUB

RIÑA

Jorge Acosta Padrón, de 27 años de Sol 110 y Raul Pérez Prado, de 20 años y de Sol 117, fueron arrestados por el vigilante 2523, Daniel Robles, de la Segunda Estación, por haberlos sorprendido cuando en el domicilio del primero, reñían y formaban un fuerte escándalo. Ambos fueron asistidos en el primer centro de socorro de lesiones leves.

LAS ENFERMEDADES DE LA PIEL

LAS personas que han estado sufriendo años enteros de afecciones irritantes, molestas y obstinadas de la piel consiguen alivio casi instantáneo con el uso del Ungüento Cazum. Alivia el ardor y la picazón y empieza a cicatrizar la piel sensible, irritada o inflamada desde la primera aplicación. Durante muchos años ha probado ser de gran alivio para millares de personas en casos de eczemas, acne (barros), furúnculos, úlceras, erupciones, urticaria, ronchas, almorranas, comezón, sarna, heridas, arañazos, cortaduras, asperezas de la piel, lastimaduras, postemillas, escaldaduras, salpullido, mordeduras, costra, magulladuras, etc. Tenga mucho cuidado con las imitaciones.

Viboreñas

Bodas de bronce

ocho años de casados cumplen hoy los distinguidos esposos, elegante dama Lucía Martínez Miró y el cumplido amigo señor Ricardo Vega Morales, en cuyo hogar es su adorada «tiranuela», mi lindísima amiguita «Lucita», hermosa niña de seis años.

Presentes los tengo en esta fecha tan memorable para Lucía y Ricardo, y al dedicarles mi más expresiva enhorabuena les deseo celebren sus bodas de diamantes.

La boda de esta noche

Señalada está para las nueve y media, en la iglesia parroquial de Jesús del Monte, la de la bella y elegante señorita Carmelina Sedano y Rubio y el apreciable joven José Andrés y Roca, acto que congregará en esa iglesia a numerosas familias, relaciones sociales de tan dichosos novios y sus padres, que admirarán a Carmelina con sus primorosas galas nupciales.

Mañana les dedicaré una detallada reseña y ahora anticipadamente los felicito.

Otra boda católica

Se celebrará mañana, en esa misma parroquia, a las siete de la noche.

Son los contrayentes la graciosa figulina Cándida López y González y el afortunado joven Pedro Medina y de la Cruz.

Su boda notarial será ante el doctor Jesús María Barraqué.

También les prometo una reseña del solemne acto que por siempre los unirá, y en estas líneas les dedico mi enhorabuena.

Boda notarial

Mañana, sábado, se efectuará ante el notario público querido amigo doctor Francisco Fabré Cano, la de la bella señorita Octavila Ferrer y Saavedra y el dichoso y cumplido joven Gustavo Alfonso y Pérez Triana.

Reciban mi felicitación muy expresiva, y también me referiré a su enlace.

Club San Carlos

En víspera ya del gran baile de mamarrachos, tradicional en nuestro decano Club, cuya presidencia desempeña dinámicamente el querido amigo Eduardo Cañas Abril secundado por un secretario tan competente como el joven Federico del Castillo y en otros cargos los Fontova, Fonseca, Torras, Rodríguez Decall, Pedro Collado, que está realizando muy bellas alegorías, los que desde hace muchos días laboran incansables en pos del éxito que desde ahora les aseguro ya tienen bien ganado, pues su organización es excelente.

Personalmente he visto los cientos de invitaciones remitidas a otras tantas y distinguidas familias, valioso concurso que es siempre bandera de triunfo en el Club San Carlos.

Tres valiosos premios serán otorgados, a la mejor comparsa, al mamarracho más original y al mejor disfraz, y todos los concurrentes serán obsequiados con gorros, pitos, matracas y otros objetos.

Será permitida la careta, mas las máscaras serán reconocidas por la comisión de recibo.

Varias cantinas harán un buen servicio a módicos precios.

Potentes amplificadores llevarán los ecos de la orquesta «Havana Casino», que por vez primera se presenta después de su regreso de la Argentina, y del septeto «Casino», por todos los ámbitos del Club San Carlos.

Las familias y las figulinas que aún no hayan recibido su invitación pídanla por el I-7232, dando su dirección para que aparezca en los archivos de la secretaría.

Esclavas del Nazareno

Las distinguidas damas que pertenecen a esta Congregación celebran a las nueve de la mañana su fiesta semanal de los viernes a su Glorioso Patrono, con misa cantada a varias voces, sermón por elocuente orador sagrado, Vía Crucis y procesión del Nazareno por el interior del templo de Jesús María.

El adorno floral del trono del Nazareno lo dona la distinguida dama Natalia Herrera de Quintana, la que con sus compañeras, mis distinguidas amigas señoras Carmen Ordóñez de Raphel, «Nena» Frau de Aponte y «Amy» Puig Fernández de Velasco invitan a tan piadosos cultos.

Sra. Mercedes Mazón de Fontanills

La distinguida dama, amada esposa del querido amigo y afamado facultativo de la casa de salud «La Purísima Concepción», en cuyo cuerpo médico tanto se destaca, doctor Eduardo Fontanills, ha sido sometida a una delicada operación por el afamado cirujano Dr. Rogelio Stíncer, siendo hasta el presente muy satisfactorio su estado.

Yo espero que pronto, como lo deseo de todo corazón, podré consignar el regreso de Mercedes a su hogar, noticia que mucho alegrará a las incontables relaciones sociales de los esposos Mazón-Fontanills, de mi mayor afecto.

Nuestra Biblioteca Pública

La donada a nuestra Ciudad Nueva por la valiosa Asociación Bibliográfica cultural de Cuba, en la que con tanto entusiasmo labora nuestro querido amigo el doctor Julio Villoldo, puede visitarse hoy de tres a cinco de la tarde y de siete a diez de la noche, en su local de la Avenida Juan Delgado número 12, entre las del General Lacret y General Lee.

Sólo se requiere una correcta presentación.

En deuda con el buen amigo Julio, puedo recibir su grata visita en mi residencia 10 de Octubre No. 1011, (al lado del cine Tosca), cualquier tarde a las cuatro, esperándolo si me avisa, muy «curioso» por sus proyectos.

La gran excursión a Trinidad

En mi poder el interesante folleto explicativo de esta gran excursión a la histórica ciudad de Trinidad, debido a la gentileza del cumplido amigo señor Federico Mola, agente de pasajes de los Ferrocarriles Unidos de la Habana, folleto que remitirá a las familias que de él lo soliciten por el M-9488.

Dicha gran excursión saldrá de la Estación Central el miércoles día 13 de abril, a las 9 y 30 p.m., para pasar el Jueves y Viernes Santo en Trinidad.

Muy interesantes pormenores daré a conocer en próximas «Viboreñas», y quedo agradecido al cumplido amigo señor Mola por su obsequio.

Un saludo

No es tarde para dedicarlo a mi estimada amiga la señora Catalina Crespo, amada esposa del que lo es también muy cumplido señor Amado Medina, por haber celebrado su cumpleaños, recibiendo señaladas demostraciones de afecto de sus amistades que hasta su residencia 10 de Octubre número 1011 fueron a saludarla, siendo por ella, su esposo e hijo el joven Reinaldo muy obsequiadas.

Y dedico mi más expresivo saludo a tan estimados esposos, a los que deseo la continuación de su actual felicidad, saludables y dichosos.

En sus días

Me complazco en saludar a los estimados amigos señores Eulogio Sardiñas, Eulogia Rivas, Eulogio Martínez y Eulogio Sandoval.

Muchas felicidades les deseo.

Srta. Aurea Ordóñez

Tan gentil y culta señorita celebra sus días, mas vese obligada a suspender su recibo por la dolencia de un allegado familiar.

Lo advierto a sus amistades, deseo su restablecimiento y saludo a tan bella amiga.

Urbano del CASTILLO.

"INTIMO" "Long-Line" para control

Cualquiera de los brassieres Maiden Form, «Intimo» da espacio a la línea divisoria natural entre los senos según la moda última. La adición de una banda ancha al modelo «Intimo» «long-line» sostiene el diafragma firme y liso.

«Hay un Maiden Form para cada Tipo de Cuerpo».

«Variation da una línea de separación más modificada, también puede conseguirse con banda de varios anchos para controlar el diafragma como indica la figura a la izquierda.

Maiden Form BRASSIERES

Ninguna es legítima sin esta etiqueta

EL GRAN CAPITAN

El famoso remedio que dominará los Ataques y Desordenes Nerviosos.

Por más de treinta años ELEPIZONE ha restablecido la salud a millares que sufrían de Epilépsia y Debilidad Nerviosa.

ELEPIZONE, recomendado por los médicos, es un remedio para niños y adultos, y lo venden en las principales farmacias.

Se obtienen resultados con uno o dos frascos.

NO ACEPTE IMITACIONES PIDA

ELEPIZONE

Su médico le dirá que el HIGADO Y AZUFRE enriquecen la sangre

Aquí tiene Ud. un espléndido tónico que le dará sangre roja y pura y le conservará vigoroso.

Ensaye el Compuesto Tunison de Hígado y Azufre. Contiene extracto concentrado de hígados frescos que los médicos recomiendan para los pacientes anémicos. Fácil de tomar en cápsulas sin sabor y en líquido. El Compuesto Tunison también contiene azufre para purificar la sangre.

Comience a vivir una vida más entusiasta. Comience hoy mismo a tomar el Compuesto Tunison. De venta en todas las farmacias.

4C

EL TÓNICO QUE VIGORIZA:

COMPUESTO TUNISON

DE HIGADO Y AZUFRE R. 678

DETENIDOS POR LA JUDICIAL

Ramón Fragoza Ramos, vecino de Monte 125, fué detenido por el agente de la Judicial, Jacinto Hernández Nodarse, por encontrarse reclamado en causa por rapto.

Andrés Romeu González, de Real 143, en Marianao, fué detenido por el angente M. Rodríguez, reclamado en causa por exceso de velocidad.

Francisco Domínguez López, domiciliado en el reparto «Isla de Pinos», reclamado en causa por rapto, fué detenido y recluído en la cárcel, por el agente M. Rodríguez.

Victoria Fernández Valdés, vecina de Castillo 54, fué detenida por el agente M. Rodríguez, por estar acusada de infracción Sanitaria.

Y Francisco Gastelera Vergara, vecino de Aguila y Esperanza, reclamado en causa por estafa, fué detenido por el agente Jodrá. Este último fué recluído en el vivac.

MALTRATO

En el primer centro de socorro fué asistida de lesiones leves Lídia Díaz, de 23 años y vecina de Santa Clara 20, que sufrió, según declaró en la Segunda Estación, al ser maltratada de obras por su vecino Saturnino Rodríguez, por estimar que ella era la responsable de que un vigilante lo hubiera votado de la esquina de su domicilio, donde se encontraba reunido con varios amigos.

HURTO

El vigilante Carlos Grima, del Bureau de Investigaciones, arrestó a Jaime M. Benajes Gispert, de Revillagigedo 108, por acusarlo Gaspar Figuero Parra, dueño del café situado en Animas y Monserrate, de haberle hurtado $1.50.

FIESTA HIPICA DE CARIDAD EN "ORIENTAL PARK"

Sábado 12 de Marzo

Monumental Programa en el Hipódromo de Marianao, comenzando a las dos y media de la tarde:

7 carreras regulares,
1 de lindas amazonas,
1 de gentlemen's riders.

ADEMAS: Desfile de hermosas modelos con las últimas MODAS y las más atrayentes TRUSAS Y PAYAMAS.

TE-BAILABLE en el Jockey Club, BAILE en el Grand Stand.

RIFA DE UN POTRO DE PURA RAZA. A 20 centavos LA PAPELETA

TODO POR: $2.50 la entrada al Jockey Club.
$0.50 la entrada al Grand Stand.

Los niños pobres,
Los viejos desvalidos,
Los enfermos crónicos
que ampara la "Corporación Nacional de Asistencia Pública",
INVITAN PARA ESTA FIESTA HIPICA DE CARIDAD

Dr. HUMBERTO FAZ TABIO

Especialista en ENFERMEDADES DE NIÑOS.
CALZADA No. 90 entre PASEO y A. VEDADO
CONSULTAS de 3 a 5 P. M.
Teléfono F-2679

CRONICA HABANERA

MUNDO ELEGANTE

Viene hoy a nuestra página de honor el retrato de la dulce y encantadora señorita Fina Fernández Morrel y Coca, gala de nuestros más exclusivos salones.

Llegue hasta ella un saludo del cronista.

EL MARQUES DE AVILES.—En Nueva York, donde se halla de temporada con su amantísima madre la Marquesa de Pinar del Río, sufrió recientemente una grave enfermedad el joven Marqués de Avilés.

Noticias recibidas últimamente dan cuenta de la mejoría del conocido joven, habiéndose iniciado un franco restablecimiento.

Con gusto lo consignamos para conocimiento de sus amistades.

EL INGENIERO VICTOR MORALES.—Entre halagos y congratulaciones de sus amistades pasó ayer su día el joven y distinguido ingeniero Víctor Morales y de Cárdenas perteneciente a la prestigiosa firma Morales y Compañía.

Queremos enviarle nuestro saludo que, aunque tarde, no es menos sincero.

Felicidades.

LA MARQUESA DE SANTA ANA Y SANTA MARIA.—Recientemente regresó de un largo viaje por Europa la Marquesa de Santa Ana y Santa María, gran dama cubana poseedora de exquisito temperamento artístico, pianista y compositora notable.

La gentil señora que residía en Washington con sus hijos Martín y María Isabel Aróstegui, ha fijado su residencia en una linda casa que acaba de construir en la Avenida Miraflores, reparto Jaimanitas.

Llegue hasta ella nuestro saludo y nuestra bienvenida.

SANTOS DE HOY.—Saludamos en la fecha de hoy a los siguientes caballeros que están de días bajo la la advocación de San Ramiro.

El doctor Ramiro Ramírez Tamayo, comandante del Ejército Libertador.

El doctor Ramiro Castellanos, magistrado de la Audiencia habanera.

Ramiro E. Contreras, representante de la «Maryland Casuality Company», en la Habana.

El doctor Ramiro Cabrera y su hijo Ramiro Cabrera y Du Quesne.

Ramiro Collazo y su hijo Ramiro Collazo.

Un joven y conocido letrado, el doctor Ramiro Alvarez Pedroso.

Ramiro Gómez de Molina, amigo de nuestro mayor afecto.

Ramiro Hernández Lavín, Ramiro Hernández Bofil, Ramiro Tous, Ramiro López Miranda, Ramiro de la Guardia y Ramiro Estapé.

Ramiro Seiglie.

El doctor Ramiro Hernández Portela.

Ramiro Valdés Daussá.

Y por último, una persona muy querida en esta casa, Ramiro Díaz, quien goza del afecto de todos.

VISITANTE DISTINGUIDO.—Ha llegado ayer a nuestra capital, donde se propone pasar una temporada, el señor William E. Weiss, Jr., presidente de la Alba Pharmaceutical Company, de Nueva York.

Durante su estancia en la Habana el señor Weiss será atendido por el conocido joven Jorge Prats Cubas, amigo personal y compañero de colegio del distinguido visitante.

Reciba nuestra bienvenida.

DEL HABANA YACHT CLUB.—Tocan a su fin los grandes preparativos que se vienen haciendo en el prestigioso Habana Yacht Club para la fiesta de carnaval anunciada para el día de mañana.

Fiesta que revestirá el esplendor de los grandes acontecimientos y ese sello de distinción exquisita que siempre tienen los actos de la aristocrática sociedad de la Playa.

A juzgar por el entusiasmo reinante se espera una extraordinaria concurrencia.

Ya hemos dicho que esta fiesta de carnaval promete ser la más brillante de la temporada invernal que con tanto lucimiento se ha venido desarrollando en nuestra capital.

La gran casa del Yacht lucirá un bellísimo decorado.

Salones y terrazas, bajo una magnífica iluminación, serán transformados completamente de acuerdo con el carácter carnavalesco de la fiesta.

Ayer quedaron cerradas las reservaciones de mesas y así también las solicitudes de invitaciones.

SANS SOUCI.—Anoche, como sucede siempre en sus jueves de moda, estuvo Sans Souci concurridísimo.

Numerosos fueron los parties de familias conocidas que disfrutaron de la fiesta, desarrollada como de costumbre en un ambiente animadísimo, de distinción y elegancia.

El conocido caballero Pancho Machado y su gentilísima esposa Adelaida Pérez Fernández tuvieron un party con el que festejaban a dos simpáticas parejas que acaban de formalizar, respectivamente, su compromiso amoroso: su hija, la linda-sima señorita Addie Machado y Pérez y el doctor José Miguel Roig, y la encantadora señorita Marietta Ruiz y el joven Raúl Roig.

Se reunían, además, en aquella mesa el ex gobernador de la Habana, Antonio Ruiz; los esposos Juan Antonio Roig y Amelia Castro, las señoras Zoila Pérez Fernández de del Valle y Guillermina Pérez Fernández, la señorita Isabelita Galán y los doctores Antero Navarro y Juan Grau Triana.

Un party íntimo, que resultó animadísimo.

LOS SEÑORES DE PICAZO.—El capitán del Ejército Constitucional, doctor Nilo Picazo, y su bellísima y elegante esposa, señora Nena Reverter de Picazo, han trasladado su residencia para la elegante casa de la Avenida Octava, entre Primera y Ciudad Militar.

Sépanlo las numerosas amistades del distinguido matrimonio en la sociedad habanera.

(Continúa en la página SIETE)

¡PASA LA NOVIA!...

Pero la fotografía sobrevive si es UNA CREACION ARTISTICA de los ESTUDIOS FOTOGRAFICOS DE «EL ARTE», GALIANO 118.

NUEVOS PRECIOS. — NUEVOS MODELOS
CALIDAD DE SIEMPRE

6 Retratos «IMPERIALES» 4½ x 6½ .. $2.50
6 Retratos «DE LUXE» 6 x 8 .. 4.00
6 Retratos «STANDARD» 8 x 10 .. 5.50
6 Retratos «FIANCEE» 9½ x 12 .. 7.50

"EL ARTE" GALIANO 118 (Entre Zanja y Dragones).

Examine Usted los nuevos artículos que tenemos en exhibición, desde hace unos días, en la Sección Masculina!

Camisas.. 2.25

Modelos de irreprochable elegancia, confeccionados con especial esmero en batistas inglesas de nuevos y selectos pintados, sobre fondos azul pálido, gris, fresa y verde, en tonos discretos. Cuello planchado de punta larga, en el último estilo inglés. Duración y lucimiento extraordinarios.

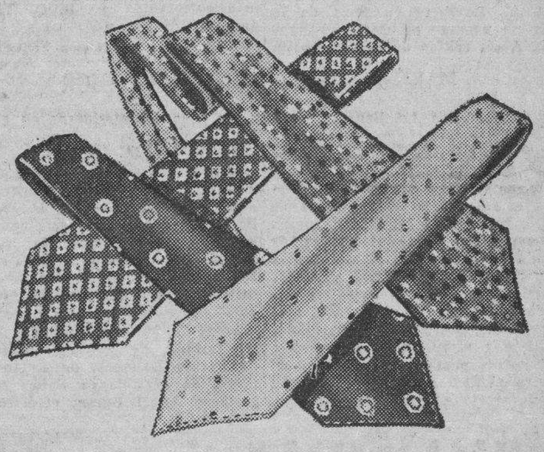

Corbatas.. 95c

Una extensísima colección en qué seleccionar, a base de "foulards", sedas, crash, etc., en los tejidos y matices que la nueva moda masculina exige. Dibujos sobre lo pequeño, y también franjas y listas de reconocido buen gusto en sus combinaciones.

También llegaron nuevas colecciones de Pañuelos, e igualmente ofrecemos otras muchas colecciones de Camisas nuevas, en toda la escala de precios módicos.

fin de Siglo

san rafael y águila, tfns: m-5991-92-93

AUTOMOVILES CIRCULADOS

Por transitar con exceso de velocidad, fueron circulados ayer por la Policía los vehículos siguientes:

Primera Estación: ómnibus 1198; 1633; 179.

Quinta Estación: 652; (Omnibus y autos: 9,575 y 66,042).

Séptima Estación: Omnibus 236.

Octava Estación: 25,300; 18,200; 26,637.

Novena Estación: 16,476; 17,181 y 17,713.

Décima Estación: ómnibus 1456; 1111; tranbus 8 y auto 18,116.

Oncena Estación: 75,168; 74,017; 17,952 y ómnibus 203.

Décima Cuarta Estación: 25,545; 13,022 y 1,720.

POR HURTO

El vigilante 2164, Domingo Fiallo, de la Plana Mayor, condujo al Asilo Correccional «Finca Torrens» a los menores Luis Naranjo Suárez, Juan García Carratalá y Osvaldo Montano Cabrera, vecinos de Concordia 159, por haberlo dispuesto el señor Juez Correccional de la Sección Segunda, que los juzgó por un delito de hurto.

PENSION COMPLETA

DESDE $3.50 DIARIOS POR PERSONA Y SEGUN HABITACION QUE SE DESIGNE

Habitación con vista exterior, desayuno, almuerzo y comida, disfrute de las aguas y baños minerales, del Parque de los manantiales y extensos terrenos del Balneario.

Si no puede venir a los manantiales, ellos irán a su casa pidiendo el agua a su Depósito; Tacón número 4. Teléfono A-7627.

$0.90 EL BOTELLON DE 20 LITROS

Sintonice la hora "San Miguel de los Baños" por la estación C.M.B.S., Calzada y H, Vedado, en 770 kilociclos, todos los lunes, miércoles y viernes, de 3 a 4 de la tarde

GRAN HOTEL DEL BALNEARIO

¿SE SIENTE USTED CANSADO?

TOMESE UNA VACACION EN EL "GRAN HOTEL DEL BALNEARIO DE SAN MIGUEL DE LOS BAÑOS" — EL PARAISO DE CUBA —

A 800 pies sobre el nivel del mar, en el centro de un valle primoroso rodeado de bellísimas montañas, con manantiales de AGUAS recomendadas por todos los médicos más afamados y comprobadas por más de dos siglos como milagrosas para la curación de las afecciones de las vías digestivas y urinarias, para la diabetes y todos los trastornos de la nutrición.

El Gran Hotel del Balneario es una magnífica construcción con 50 habitaciones confortables, Restaurant de primera clase, Baños y Aguas minero-medicinales, Parques y arboledas, Juegos de Salón y al aire libre, Médico Director, Farmacia, Laboratorios Clínico e Hidrológico, Rayos X, Gabinete Dental, Departamento de Fisioterapia y todos los adelantos modernos.

Confortables coches-pullman que hacen diariamente el viaje desde Zulueta y Teniente Rey (Gran Hotel) a las 2 P. M., así como pisi-corre desde el mismo lugar a las 3 P. M.

DIRIJASE AL GRAN HOTEL DEL BALNEARIO. SAN MIGUEL DE LOS BAÑOS.
INFORMACION EN LA HABANA POR EL I-3324.

M.E.C.D. 2016

TEATRO NACIONAL
HOY
TROPICAL Films de CUBA presenta la mas bella producción musical con la nueva y sensacional Estrella del Tango, la bella
Amanda LEDESMA y Ernesto RAQUEN
Con la música del célebre compositor argentino E. SANTOS DISCEPOLO
"CONDENA" y "MELODIAS PORTEÑAS" -Tangos-
y el Vals mas popular de todo Buenos Aires "PRIMAVERA"
La película que los amantes de la música porteña esperaban!
"MELODIAS PORTEÑAS"
30¢ 20¢ 10¢ Tert.

ESCENARIO Y PANTALLA

ENCANTO: «TUYO ES MI QUERER»

Lo difícil en el género de la película musical es acertar con el ritmo alegre y ligero de la revista. Muy a menudo se abusa del diálogo. Otras veces se abusa del «romance». Las proporciones se rompen, el conjunto se desequilibra y el espectáculo fracasa, aun cuando aisladamente ofrezca algunos números vistosos y agradables.

El «film» musical estrenado ayer en el «Encanto» ha encontrado su justo ritmo. Es una sucesión de escenas breves, con el diálogo muy cortado, y de números de canto, baile y conjunto que entretienen, divierten y hasta, a veces, llaman la atención por su novedad, su gracia y su buen gusto.

El asunto es todo lo baladí que puede ser un tema revisteril. Gira, como de costumbre, en torno a ese arduo problema que es montar en Broadway un espectáculo teatral que se sostenga y que reintegre con creces lo que se haya invertido en él.

En este caso la treta la urde un joven y simpático cantante y danzarín, que se finge petrolero de Oklahoma y millonario por ende para dar cierto aire extravagante y pomposo a la «réclame». Naturalmente el joven se enamora de la «vedette» y surge el idilio indispensable. A un crítico de mucho postín y de muy malas pulgas lo retienen en el teatro a la fuerza, revólver en mano (el autor del atentado es un ex-futbolista de Sing-Sing empeñado en regresar a su glorioso equipo), y haciéndole cosquillas en la planta de los pies para que dé a todos el ejemplo de sus carcajadas. Con esto y unos cuantos números bien logrados, el espectáculo triunfa y el fingido millonario puede recobrar su condición de «hombre pobre, pero honrado», que es lo que le gusta —«rara avis»— a la «vedette».

El «show» más acertado de la película es el del juicio oral. Tiene un ritmo ágil, moderno, gracioso. Se realiza en un bonito «set» y todos los que en él participan evolucionan con mucha precisión. También es vistoso y agradable el número titulado «Oklahoma». Además Alice Faye y George Murphy tienen a su cargo números de canto y baile de mucho lucimiento. Alice Faye está colocándose en primera línea dentro del género de la comedia musical. Tiene una grata figura, una silueta «up to date» y canta y baila con soltura y garbo. George Murphy resulta un excelente compañero suyo.

Figuran además en el reparto de esta entretenida revista C. Winninger y Andy Devine.

Francisco ICHASO.

MARITZA ALONSO EN EL CAMPOAMOR

Maritza Alonso ha llegado ya a esa categoría de artista de cenáculo, predilecta de los mismos poetas, que gustan experimentar la gracia nueva de sus versos a través de la palabra y el gesto de la intérprete. Todo esto lo ha logrado Maritza a fuerza de depurar su arte, de segregar de él toda carga muerta, de acendrarlo y purificarlo en humildad y amor. ¡Bella evolución la de esta fina decidora del verso!

Pues bien, Maritza Alonso nos deja. Lleva a otras tierras el mensaje de nuestros poetas. Se despedirá de nuestro público en un «recital» que tendrá efecto el próximo domingo, a las 10 antes meridiano en el teatro «Campoamor» con un programa de veras selecto.

Numerosos poemas nuevos hallamos en este programa. Entre ellos uno de Nicolás Guillén, la «Angustia IV», en cuya interpretación ha laborado intensamente Maritza.

«Martirio de San Sebastián» de Florit, el máximo acierto interpretativo de la artista, figura también en el programa, que se completa con poemas de Antonio Machado, de Pablo Neruda, de Eduardo Marquina, de Emilio Ballagas, de Regino Pedroso, de Mariblanca Sabas Alomá, de José Angel Buesa, etcétera.

VILMA VIDAL
RAFAEL FALCON
Mª LUISA ZEA
en
"BAJO EL CIELO DE MEXICO"
con
CHAFLAN
BARCELATA y PARDAVE
¡QUE PELICULA!!!
NACIONAL MIERCOLES!

N O T A S

Un ALARDE MUSICAL de UN MILLON de PESOS en el ENCANTO

Más de un millón de pesos se gastaron los productores de «Tuyo es mi querer», para ofrecernos esta formidable producción musical, considerada la mejor del año, y tan buena como la mejor que hayamos visto...! Son maravillosos intérpretes de esta joya inolvidable: Alice Faye y George Murphy, con la colaboración de Ken Murray, Charles Winennger, Andy Devine, William Gargan y toda una constelación de bellezas...! «Tuyo es mi querer» se exhibe hoy nuevamente en función continua desde las 3 y media, acompañada del hilarante cartón: «El Lamparero», la graciosísima comedia «Fiesta improvisada» y el Noticiero Fox Movietone.

Los precios: 30 centavos entrando antes de las 5 y media y 40 centavos después. Niños a todas horas 20 centavos.

Mañana y el domingo, conjuntamente con este programa extraordinario, se estrenará en Cuba la original y emocionante producción «Sofía Lang en Hollywood», con Gertrude Michael.

El lunes, la encantadora Loretta Young y el simpático Don Ameche, en «Romance entre balas»; una historia de amor que da ganas de volver a amar, si ya una vez amó, o a amar, si nunca ha amado...! En medio de la tragedia dantesca que es la guerra española, el romance florece como si entre los escombros del desastre, la vida germinara nuevos retoños.

El jueves, la deliciosa y frívola super-joya de la Columbia: «Mi marido es un artista», con John Boles, Luli Deste y Frances Drake. El lunes 28: Grace Moore y Melvyn Douglas en «La Vuelta del Ruiseñor».

MARTI: «ESCIPION, EL AFRICANO». 20 Y 30 CTS.

La mejor super-producción hablada en español: «Escipión el Africano» continúa triunfando en el cartel de este popular coliseo. Tratáse del espectáculo de la época, la cinta realizada con mayor lujo y fastuosidad y con una reverencia histórica digna de todo encomio. ¡La batalla de Zama en toda su trágica grandeza! ¡La formidable lucha por la conquista de un Imperio! ¡Miles de extras han sido situados en las más impresionantes escenas de esta maravillosa producción que contiene uno de los más brillantes episodios de la historia!

Con «Escipión el Africano» se exhibirá también otra interesantísima película titulada: «El Goce de la Venganza» que interpretan Ralph Morgan y Ben Alexander.

Además comedias, cartones de muñequitos en colores y el Noticiario, con los más palpitantes acontecimientos del mundo.

Rigen precios populares para que todo el público de la Habana pueda admirar «Escipión el Africano», la película en la que se ha hecho un verdadero derroche para presentarla con la dignidad artística que merece el hecho que refleja.

Luneta: 20 centavos antes de las 6 y 30 de la tarde y 30 centavos después de la mencionada hora. Tertulia: 10 centavos a cualquier hora. Niños, siempre 15 centavos.

Mañana a las 12 de la noche la gran tanda sabatina especial con «No matarás» (hablada en español) protagonizada por Ramón Pereda y reposición de «Escipión el Africano» luneta 30 cts. Tertulia 10 cts.

El domingo a las 10 de la mañana la maravillosa tanda infantil con el estreno de la super-revista «Ritmo Tropical», el octavo episodio de «El nuevo Robinson Crusoe» y regalos para todos los niños que asistan.

HOY: ESTRENO DE «RANCHO GRANDE» EN LA COMEDIA

Noche de acontecimiento es la de hoy en el teatro de la Comedia. Es nada menos que el estreno de la última revista de actualidad original de Carlos Robreño, el autor de tantas obras que han arrebatado al público. Pero este estreno tiene el doble aliciente de ser «Rancho Grande», segunda parte de «Jalisco», la pieza que ha alcanzado mayor numero de representaciones desde que se inició la temporada de teatro cubano en la Comedia.

El estreno de «Rancho Grande» da ocasión al debut de una pareja de bailes que ha trabajado en los principales teatros del mundo, disfrutando de una bien cimentada reputación artística. Nos referimos a la pareja Vilano-Vechas, dos lindísimas muchachas que son todo arte, elegancia, gracia y belleza. Las Vilano-Vechas hacen unos bailes humorísticos que han sido celebrados por todos los públicos. En New York se presentaron durante meses enteros con éxito estruendoso. En «Rancho Grande», tienen a su cargo varios cuadros bailables.

La función de esta noche da inicio con «Caretas de 1938», donde Chela de Castro hace su famosa Danza Sagrada de los Yorubas. Después, será el estreno de «Rancho Grande», la segunda parte de Jalisco». Rodrigo Prats ha escrito para Rancho Grande» una bellísima partitura.

El teatro de la Comedia será adornado preciosamente, esta noche, con flores.

Las obras se trasmiten por Radio, siendo locutor René Miranda.

La Compañía Garrido-Piñero sigue firme en su fórmula: la risa tiene vitaminas».

El domingo próximo habrá una grandiosa matinée. Esté atento al programa.

HOY GRAN ESTRENO
de la segunda parte de "JALISCO"
TEATRO DE LA COMEDIA
"RANCHO GRANDE"
de Carlos Robreño y el Maestro R. Prats.
CON EL DEBUT DE LA PAREJA DE BAILES
VILANO-VECHAS
(UN NUEVO HIT DE LA CIA. GARRIDO-PIÑERO)

HOY: «SEGUNDA LUNA DE MIEL» EN EL RIVIERA

Un programa extraordinario presenta hoy la empresa de este elegante teatro: Loretta Young y Tyrone Power, con la colaboración de Claire Trevor, Stuart Erwin, Lyle Talbot y Marjorie Weaver, en la deliciosa producción: Segunda luna de miel», y la exótica Dolores del Río, George Sanders, Peter Lorre, Virginia Field Lionel Atwill, cientos de actores y miles de extras, en la espectacular aventura «El Lancero Espía». Completa el programa el Noticiario Paramount. Los precios: 30 centavos por la tarde y 40 centavos por la noche. Niños: tarde y noche 20 centavos y tertulia 15 centavos.

Mañana, la maravillosa joya musical «Tuyo es mi querer» con Alice Faye y George Murphy, y el excitante drama policíaco «El hombre número 13».

El lunes, Loretta Young y Don Ameche en «Romance entre balas». Una historia pasional en la turbulenta España, plena de aventuras y romanticismo, en la que aparecen además Frances Drake y John Carradine. Rugen bombas y cañones..! Los camiones llenos de tropas forman un ruido ensordecedor...! Las sirenas aullan, poniendo espanto en el alma...! Las ametralladoras traquetean con un rumor macabro...! Los grandes reflectores iluminan las tinieblas, buscando al sigiloso y temible atacante...! pero el romance de Loretta Young y Don Ameche, vibra en este ambiente de muerte, como si aquellos dos corazones heroicos y abnegados, desafiaran olímpicamente todos los peligros de un presente siniestro y solo miraran a un mañana prometedor de todas las felicidades de las almas enamoradas...!

El miércoles, los Ritz Brothers en «Locos de Remate», y Warner Oland en «Charlie Chan en Broadway».

HOY: «GRACIAS, MR. MOTO» EN EL CAMPOAMOR

Una nueva adaptación de las historietas detectivescas que publica el Saturday Evening Post, y que apasionan a millones de lectores en el mundo entero, ahora en la pantalla se nos presenta más realista que en las letras de molde, ya que podemos ver en acción los personajes que viven en la trama repleta de emotividad. Eso es, «Gracias, Mr. Moto»; la película que hay que tener los nervios a prueba para verla sin desmayarse. Peter Lorre en esta nueva creación suya, está a la altura de su arte insuperable, así como todos los artistas que le secundan, entre los que se destacan Thomas Beck, Pauline Frederick, Sidney Blackmer y John Carradiie. ¡Asesinatos a granel...! ¡Suicidios espeluznantes y misteriosos....! ¡Una banda de criminales queriendo apoderarse de las fabulosas riquezas que guarda la tumba famoso Genghis Khan.....! Un gran detective tras la pista....! Conjuntamente se estrena la film de atracción, «El sargento de la guardia», con Robert Kent, Rosalind Keith y Allan Dinehart. Completa el programa el praciosísimo cartón de Popeye, «Cuidado con las mujeres», la despampanante comedia por los tres chiflados, «Doctores improvisados» y el Noticiario Fox Movietone.

Los precios, 20 centavos de 1 y media a 5 y media y 30 centavos después. Niños a todas horas 15 centavos y tertulia 10 centavos.

El martes, el gran Maurice Chevalier en otra divertidísima creación.

Lydia de Rivera, la magnífica cantante cubana, que el próximo día 31, interpretará en el teatro «Auditorium el principal papel femenino de la bella opereta «Lola Cruz», cuya dirección artística y musical» cuidará el genial compositor Ernesto Lecuona.

Cartel del día

POR LOS TEATROS:

LA COMEDIA: A-6737. Compañía Garrido-Piñero. A las 9 p. m. «Caretas de 1938» «Rancho Grande» y la pareja Vilano-Vechas.

POR LOS CINES:

ENCANTO: M-6055 A todas horas: «Tuyo es mi querer» cartón comedia y revista.

MARTI: M-2724. A todas horas: «Escipión el Africano» «El goce de la venganza» y cartón.

NACIONAL: A-6700. A todas horas: «Melodías porteñas» «Corazones cautivos» y cartón.

CAMPOAMOR: A-7054. A todas horas: «Gracias Mr. Moto» «El sargento de la guardia» y cartón.

ALKAZAR: A-6869. A todas horas: «La diablita mentirosa» «Sofía Lang en Hollywood» y revista.

AUDITORIUM: F-4455. «Chan en Broadway» y «Locos de remate».

TRIANON: M-2403. «El diablo al volante» y «La noble expiación».

RIVIERA: F-2040. «Sgunda luna de miel» y «El lancero espía».

PAYRET: A-7157. «Que tío más grande» y «Yoshiwara».

NEPTUNO: M-1515. «La luciérnaga» y «Lo enseñaron a matar».

RADIO CINE: M-1407. «La ciudad de acero» y «A mamá le gusta el arte».

ROXY: FO-3255. «Locuras musicales» y «Angel».

RIVOLI: FO-1130. «Heidi» y «La diablilla».

REINA: M-2272. «Carrousell de 1938» y «Transnochadores».

RIALTO: M-1831. «El gran Garrick» y «El despertar del payaso».

LARA: M-2421. «Una doncella en peligro» y «El azar no se compra».

PRADO: M-2822. «Número equivocado» y «Oh... Marieta».

VERDUN: A-9206. «Abnegación» y «Adiós Nicanor».

ACTUALIDADES: M-5575. «Todo para ti» y «Horizontes perdidos».

LIRA: M-4474. «Yoshiwara» y «Al servicio de su majestad».

FLORENCIA: Pronto gran inauguración.

MAJESTIC: M-4477. «El embrujo del danubio» y «Los aviones de la muerte».

INFANTA: U-3700. «El hijo de Ali Babá» y «El séptimo cielo».

CUATRO CAMINOS: M-3676. «El bastardo» y «El hombre número 13».

VIVES: «El cabaret del escándalo» y «El diablo al volante».

GRIS: F-4292. «Música para mi dama» y «María Estuardo».

MODERNO: X-1305. «El bastardo» y «La llaga».

NORMA: X-2321. «Nobleza baturra» y «Morena clara».

WILSON: U-5863. «Vencido por el amor» y «El alma del bandoneón».

MAXIM: U-7049. «Primavera» y «El niño del cuento».

INGLATERRA: M-5527 «Vencido por el amor» y «El alma del bandoneón».

CUBA: M-9796. «Qué tiempos aquellos» y «Puerto nuevo».

SALON ROJO: «Las cuatro milpas» y «La gran cruz».

UNIVERSAL: (Egido y Monte). «Espía de Napoleón» y «Dónde las dan las toman».

BELGICA: A-9128. «Los candelabros del Emperador» y «Wu li chang».

VIOLETA: M-3238. «El corsario negro y «Risa en los ojos».

Suscríbase al DIARIO DE LA MARINA por los teléfonos M-7911, M-7912 y M-7913, y por medio de sus agentes en todo el territorio nacional

EL GRAN CAPITAN

HOY ENCANTO
EXITO!!!
Nueva Universal presenta a
Alice FAYE y George MURPHY
en la maravillosa film musical
"TUYO es mi QUERER"
30¢ 40¢
LUNES ENCANTO RIVIERA
Loretta YOUNG y DON AMECHE
en
Romance entre BALAS
Una 20th Century Fox
MARTES Campoamor
Maurice CHEVALIER
"El HOMBRE del DIA"
Una Internacional

EXITO DE «LA DIABLILLA MENTIROSA» EN EL ALKAZAR

Nuevamente presenta hoy la empresa de este popular teatro, a Carole Lombard, Fred Mac Murray y John Barrymore, en la más pimentosa, picaresca e hilarante de todas las farsas románticas, «La Diablita Mentirosa». Una comedia que a fuerza de mentiras le convence a usted de una gran verdad: no hay nada más chistoso y alegre que: «La Diablita Mentirosa».....! Otra gran atracción de este programa es el estreno de la film de acción cálida que nos hace vivir momentos inolvidables, «Sofía Lang en Hollywood», con Gertrude Michael. Completa el programa el Noticiario Paramount. Los precios, 20 centavos de 1 y media a 5 y media y 30 centavos después. Niños a todas horas 15 centavos y tertulia 10 centavos.

Lunes, el programa más extraordinario y monumental de la temporada: los impepinables, incomparables y graciosísimos Ritz Brothers en la dislocante y super-divertidísima comedia musical: «Locos de remate», con la colaboración de Tony Martin, June Lang, Roland Young y las seductoras chiquillas de los Fox Follies. El otro estreno es la más escalofriante y espectacular aventura del famoso detective chino Charlie Chan, insuperablemente interpretada por Warner Oland, «Charlie Chan en Broadway».

Pronto, el eminente tenor Richard Tauber, en la adaptación a la pantalla de la inmortal Opera de Leoncavallo, «Pagliacci». Pronto, una sensacional producción, «Carne de contrabando», con Anna May Wong, Charles Bickford, Larry Crabbe y Evelyn Brent. El gangster más temible de los Estados Unidos....! Más adelante, el drama realista «Almas perdidas». (Aprobada exclusivamente para mayores).

PAYRET HOY
EXITO!
20¢ 15-10- 30¢
International presenta a
RAFAEL ARCOS
"QUETIO mas GRANDE"
un Terremoto de CHISTES!
Basada en la Obra de Muñoz Seca "El Ultimo Bravo"
Ademas: "YOSHIWARA" con SESUE HAYAKAWA Michica Tanaka y P. Richard WILLM

NACIONAL: «MELODIAS PORTEÑAS». (Estreno). 20 Y 30 Cts.

Hoy se estrena en el teatro «Nacional», una película eminentemente musical: «Melodías Porteñas» que ocupa los turnos que comienzan exactamente a las 2:05, 4:40, 7 y 10, y 10 de la noche, se completa el programa con otro estreno «Corazones Cautivos» con 4 famosas estrellas en el reparto: James Dunn, Mae Clark, David Manners, y Charlotte Henry, y se exhibe a las 3:10, 5:40 y 8:40, también se estrena un gracioso cartón por «Blas» el conejo de la suerte.

Precios: 20 centavos tarde y 30 centavos noche. Tertulia 10 centavos a todas horas. Melodías Porteñas es una película perfecta en sonido, fotografía, trama, presentación e interpretación y la crítica la considera como la mejor producción musical en nuestro idioma.

En su movida y novedosa trama que es un drama policíaco con todos los ángulos que le son característicos: Crimen, secuestros, misterios, huellas desconcertantes, aunque finalmente puede decirse que termina en comedia; pero el encanto de esta producción musical que ha de apasionar al público es la música porteña, tres soberbios «hits» se oyen en esta película interpretados por excelentes cantantes y magníficos conjuntos musicales, hay dos tangos «Condena» y «Melodías Porteñas», que muy pronto ha de corear la Habana entera y un vals precioso «Primavera».

La nueva estrella Amanda Ledesma, Rosita Contreras, Marcos Caplan y el actor cómico Enrique S. Discepolo, son los intérpretes principales.

El próximo miércoles gran acontecimiento con motivo del estreno de «Bajo el cielo de México» otro acierto de Fernando de Fuentes, el mismo director de «Allá en el Rancho Grande». La película «Bajo el cielo de México», lleva en cada pie de film una escena que todos han vivido y sentido con intensidad. Es por eso el gran triunfo de «Bajo el cielo de México» por su sinceridad y lógico desenvolvimiento; por sus paisajes llenos de colorido, por su música original y vivaracha, interpretada maravillosamente por Rafael Falcón, cuya voz y actuación ha maravillado a propios y extraños, por la comicidad inagotable de Chaflán, por la gracia de Pardavé.

Hugo del Carril, genial intérprete del tango, e intérprete de «Tres argentinos en París», que se estrena el próximo martes en el «Martí».

VEASE MAS GACETILLAS EN LA PAGINA OCHO

LA GRAN TANDA DE MEDIANOCHE MAÑANA

Mañana a las 12 de la noche celebrará «Martí» una gran función extraordinaria con dos producciones de alta calidad artística: «Escipión el Africano» (hablada en español) y «No Matarás», también hablada en nuestro idioma e interpretada por Ramón Pereda uno de los máximos astros de la cinematografía.

Para esta tanda rigen precios a base de 30 centavos la luneta y 10 centavos la tertulia.

¡No deje de asistir a esta magnífica función de media noche!

El domingo a las 10 de la mañana la acostumbrada tanda dedicada a los niños de la Habana que serán obsequiados con preciosos juguetes por la empresa de Martí.

En la escena, el estreno de la maravillosa revista de gran espectáculo titulada «Ritmo Tropical», arreglo musical del maestro Pita. Diseños de Sergio Ortas, lujoso decorado, regio vestuario, nuevas evoluciones montadas por el coreógrafo Eduardo Muñoz, «El Sevillanito».

En la pantalla numerosas películas cómicas y cartones de muñequitos en colores. También el octavo episodio de «El Nuevo Robinsón Crusoe» la más emocionante serie cinematográfica de todos los tiempos.

El día 15 de marzo gran «premiere» de «Tres Argentinos en París» producción Lumiton, lo más grande que se ha realizado en la América de habla hispana. ¡La película que no podrá usted jamás olvidar!

«El hombre del día». Una película alegre,.... picaresca.... maliciosa... Conjuntamente se exhibirá el escalofriante drama «El Cabaret del Escándalo», con John Barrymore.

«BAJO EL CIELO DE MEXICO» CON EL CHAFLAN

Bien poco tenemos que hablar del popular y querido «Chaflán» para hacer resaltar sus méritos como artista ya que ha logrado captarse las simpatías de todos los públicos tanto mexicanos como extranjeros. La labor de Carlos López desde su afortunado debut en «Allá en el rancho grande» ha ido en aumento y con ello sus múltiples admiradores han quedado, no sólo encantados, sino maravillados y prueba de ello son las cantidades tan fantásticas de cartas que él recibe a diario de los rincones más apartados de la República.

«Bajo el cielo de México» nos presenta nuevamente a «Chaflán» viviendo un personaje amable y humorista a quien le unen lazos fraternales con Rafael Falcón protagonista de la obra en el curso de la misma. Todas las situaciones del «Chaflán» en esta primera cinta de la Cía. Mexicana de Películas son de un realismo sorprendente y nos hace pensar en la vida misma de la que se ha desprendido este actor que por ahora se ha convertido en el ídolo de los públicas amantes del cine nacional.

Nunca, en la historia cinematográfica le habíamos visto actuar como lo hace en «Bajo el cielo de México» pues en esta obra le vemos cantar una vieja romanza acompañado a la guitarra por el aplaudido compositor Lorenzo Barcelata. Claro está que nuestros públicos que conocen perfectamente al Chaflán no esperan de él una voz como la de Caruso, o Tito Guizar, pero la manera tan particular que tiene de emitir sus notas, no tan sólo, vale un aplauso, sino una verdadera salva de aplausos. El personaje de «Chema» que interpreta «Chaflán» cerca de Wilma Vidal, Rafael Falcón, Domingo Soler, Rosa Castro, Emma Roldán y María Luisa Zea sin pecar de exagerados creemos que es la mejor actuación que ha aportado al cine nacional.

RADIO CINE HOY 30-20-10 40
LUISE RAINER SPENCER TRACY
EXITO del GRANDIOSO PROGRAMA Metro Goldwyn Mayer
La super producción "La CIUDAD de ACERO"
y
La original comedia "A MAMA LE GUSTA el ARTE"
con Guy Kibee y Alice BRADY
LUNES
ESTRENO en CUBA de la super producción musical
HOTEL HOLLYWOOD
con DICK POWELL
Rosemary LANE

RADIO CINE: «LA CIUDAD DE ACERO»

Continúa en el cartel del espacioso teatro de Galiano y Neptuno, el formidable drama titulado «La Ciudad de Acero» del que son intérpretes la humilde heroína de «Madre Tierra» Luise Rainer y el héroe de «Capitanes Intrépidos» Spencer Tracy». Un drama fuerte, de trama intrigante y repleta de acción emotiva en el que vemos en toda su trágica realidad, los métodos que tienen que emplear los hombres hasta para poder trabajar en la gran metrópoli Neoyorkina.

También se exhibe la simpática comedia de las aventuras de un matrimonio americano que fué a Europa en busca de refinamiento y cultura titulada «A mamá le gusta el arte» interpretada por Guy Kibbee y Alice Brady y Betty Furness, completándose el programa con una graciosa comedia de la Pandilla y el último Noticiario Metrotone con los más recientes sucesos mundiales.

Los precios: luneta y primer piso 30 centavos antes de las 5 y media y después 40 centavos. Mañana, el mismo programa.

El lunes: Un formidable estreno de la Warner, lo más nuevo que se ha hecho en comedias musicales «Hotel Hollywood» con Dick Powell y docenas de estrellas del cine. Llenos los ojos de visiones encantadoras, rebosa de alegría el espíritu y lo hará pasar un rato plenamente feliz bajo la gloria de sus melodías. Exhibiéndose también ese mismo día, copia nueva de la grandiosa producción titulada «Contra el Imperio del Crimen» de James Cagney y Margaret Lindsay.

TEATRO MARTI
MARZO 15
3 Argentinos en París
Tito Lusiardo
Irma Cordoba
HUGO DEL CARRIL - Florencio Parravicini
ESTRENO EN CUBA
20¢ Tarde - 30¢ Noche - 10¢ Tertulia

G A C E T I L L A S

AUDITORIUM: «Chan en Broadway» y «LOCOS DE REMATE»

Este magnífico programa de la Fox, es el estupendo atractivo que para hoy anuncian las carteleras de este favorito teatro. «Charlie Chan en Broadway», la que pasa por la pantalla en las tandas elegantes de 5:15 y 9:45, es un nuevo triunfo del singular actor Warner Oland, al interpretar la nueva aventura del famoso detective chino «Charlie Chan». Actúa con la colaboración de Joan Marsh, Keye Luke y J. E. Bromberg.

Y «Locos de Remate» con los popularísimos Hermanos Ritz, es la comedia musical por excelencia, para disipar las penas más dolorosas. Se exhibe en los turnos de 4:00 y 8:30.

Precios: Luneta tarde 30 centavos. Noche 40 centavos. Niños 20 centavos. Tertulia 10 centavos.

Mañana: A las 5:15 y 9:45: Warner presenta su deliciosa y fina comedia-comedia «Tovarich», el romance exquisito que nos ofrecen Charles Boyer y Claudette Colbert y a las 4:00 y 8:30: «Tres en un edén» con Margarett Lindsay, Donald Woods y Humphrey Bogart.

El domingo desde la 1:30, «Tovarich» y «Querer es un poder» con Anita Louise y George Brent. El lunes: «Capricho Galante», simpática super-comedia musical R. K. O. Radio con Gene Raymond, Harriet Hilliard y Joe Pener, la que se exhibe con «María Estuardo, Reina de Escocia», la gran creación de Frederic March y Katharine Hepburn. El Martes: «Pagliacci», con el magnífico tenor Richard Tauber y a petición. «El prisionero de Zenda» con Ronald Colman y Madeleine Carroll.

M.E.C.D. 2016

PREVENTINA
* * *
Antiséptico concentrado
* * *
Dolor de Garganta
Mal Aliento
Higiene bucal
Scott & Bowne Inc. of Cuba.
Fabricantes de la Emulsión de Scott.

AVISO

Numerosos lectores nos dan diariamente las gracias por la excelente receta que hemos publicado; receta que consiste en hacerse uno mismo, por poco dinero, un litro de excelente vino fortificante vertiendo un frasco de Quintonine en un litro de vino de mesa. La Quintonine puede tomarse también a la dosis de una cucharadita antes de cada comida, sea pura, sea en una copa de agua gaseosa, azucarada o no, añadiendo jugo de limón. El frasco cuesta en la DROGUERIA DE JOHNSON, Obispo 30 — La Habana, y TODAS FARMACIAS.

TOMATE
RAFEL
TRIPLE-CONCENTRADO

En el RADIO-CONCIERTO

que ofreceremos esta noche a las 8, presentaremos a

MARIA TERESA MORAN
mezzo-soprano
y al
TRIO DE CUERDAS
dirigido por
Santos Menéndez

Estación
C M B F
770 kcs.
FERROCARRILES UNIDOS DE LA HABANA

Protéjase contra accidentes viajando en Tren.

SUSCRIBASE Y ANUNCIESE EN EL «DIARIO DE LA MARINA»

MUSICA Y MUSICOS

Edith Mason con la Orquesta Filarmónica

Concierto de gala será el del domingo con la Orquesta Filarmónica de la Habana, que dirige el admirado maestro Amadeo Roldán.

El suceso extraordinario lo brinda la presentación ante el público habanero de una artista exquisita, que ha cosechado grandes triunfos en Europa, Norte América y asimismo en nuestra capital, en una de las últimas temporadas de Bracale, cuando aún muy joven, ya se destacaba por la belleza de su órgano vocal y su maestría en el bel canto. Edith Mason que nos llega a la Habana procedente de Los Angeles, California donde se presentó con la Women's Symphony Orchestra, vía Chicago, en donde cantó también en conciertos, no dudamos que ha de proporcionar a sus oyentes de hoy, igual deleite que el que brindó a aquellos que la escucharon en sus magníficas creaciones operáticas.

Edith Mason ha seleccionado para su reaparición ante los asociados de la Filarmónica y público habanero, (ya que la taquilla está abierta a todos) dos arias operáticas que son verdaderas joyas en su género: «Deh vieni non tardar» de «Las Bodas de Figaro» de Mozart y «Un bel di vedremo» de «Madama Butterfly de Puccini». Además se mostrará como excelente intérprete del «lieder» cantando «Allerseelen» (Día de Todos los Santos) y «Serenata» ambas de Richard Strauss.

La Orquesta acompañará a Edith Mason y a su vez ejecutará la Sinfonía número 2 de Johannes Brahms y el Poema Sinfónico de Liszt «Mazeppa».

Es oportuno citar la opinión del crítico musical del N. Y. Times que dice: «Edith Mason ofreció una encantadora personificación en la trágica Cio-Cio-San. Cantó con gran belleza de estilo, entonación y dicción. Su interpretacin de «Un bel di vedremo» fué lograda con riqueza emotiva; su voz reveló delicados a la vez que variados matices».

Tenemos pues motivos para anticipar un concierto de calidad.

Georges Sinanina

Este joven violinista armenio que se encuentra en nuestra capital ofrecerá un recital el jueves 17 del actual en la sala del Conservatorio C. A. Peyrellade, (Reina 141) Sinanian será acompañado al piano por Esther Ferrer. En breve daremos más noticias.

Dos grandes Recitales de Opera

Tiempo ha que la Habana no disfruta del máximo espectáculo por razón de lo que supone de costo en relación con la situación económica porque atraviesa el país y nuestra imprevisión de no haber formado, como se hace hoy en todas las grandes ciudades, masas corales y cuerpo de baile.

Otro paso en tan ardua labor, va a darse ahora llevándose a la escena del «Auditorium», el gran teatro del Vedado, «Carmen» y «Tosca», los «spartitos» de Bizet y Puccini, con elementos propios, exceptuando las dos figuras centrales del elenco que son Leila Garden, soprano y Francisco Menen, tenor español, ambos procedentes de los elencos del inolvidable maestro Bracale.

Todos los demás son cubanos, de gran valía unos, y halagadoras promesas otros, tales como Carmelina Rosell, soprano de coloratura que no necesita presentación; los baritonos Llamazares, Marquez y Utrera; las sopranos Alicia Llana y Margot del Haya, y los jóvenes cantantes Zubizarreta, Loret de Mola, López Santos, Nieto y Lora.

Los coros, integrados por 36 voces, han sido conjuntados por el maestro Moreno Valdés atendiéndose a las diversas cuerdas, de acuerdo en todo con la obra del compositor y sin que falte el coro de niños de «Carmen» que rara vez se ha oído en la Habana.

Los bailables han sido esmeradamente montados por la profesora Ana Mariani de F. Dominicis, habiéndose encargado este último de la dirección escénica y, como complemento magnífico del gran espectáculo, la Orquesta Sinfónica de la Habana integrada por sesenta profesores y reforzada en esta ocasión por la gran pianista Margarita Montero de Inclán, todo conjuntado y dirigido por el maestro Gonzalo Roig.

Niños vigorosos y felices

La EMULSIÓN 'KEPLER' suministrará las vitaminas y elementos nutritivos que se necesitan para la formación de músculos y huesos sólidos

Frascos de dos tamaños en todas las Farmacias y Droguerías

EMULSIÓN
MARCA 'KEPLER' DE FABRICA
DE ACEITE DE HÍGADO DE BACALAO CON EXTRACTO DE MALTA
BURROUGHS WELLCOME Y CÍA.
LONDRES
Sp. P. 2205 Copyright

GRAN CASINO NACIONAL

MAÑANA, SABADO:

GRAN CONCURSO DE SON

Con valiosos premios para la mejor pareja

El GRAN CASINO NACIONAL tiene el honor de anunciar a la sociedad habanera que permanecerá abierto hasta el

SABADO, 9 DE ABRIL

INVITACION PIADOSA

El teniente Ramón Balestena, Secretario de la Sección de Beneficencia de la División Central de la Policía Nacional, se ha servido disponer para el día 15 del corriente mes a las ocho de la mañana las exhumaciones de los siguientes miembros que fueron de dicho Cuerpo: vigilantes Ramiro Rodríguez Angel, Ramón Guerra Reyes, Rogelio García López; sargento Bernardo Barrios y empleado civil, por lo que por este medio invita a sus familiares y amigos que deseen asistir a tan piadoso acto.

INDIGESTION
"ahora me río de tí"
Tomo 1 Píldorita Carters para el Hígado antes y después de las comidas para aliviarme.

CRONICA HABANERA

CUMPLEAÑOS

Hoy celebra su cumpleaños—y con tal motivo la saludamos—la lindísima señorita Martha Alfaya, perteneciente a la sociedad habanera. Felicidades.

EL TE DE HOY.—En el hotel «Nacional», en su bello y hermoso patio de las pérgolas, tendrá lugar esta tarde, como hemos anunciado, el té bailable organizado por la compañía de Películas Cubanas, S. A.

Esta fiesta dará comienzo a las tres de la tarde y se desarrollará en un ambiente exquisito de animación y alegría, tomándose varias escenas para la filmación de la primera película cubana titulada «Sucedió en la Habana».

Como dijimos anteriormente habrá un gran show a cargo de la notable pareja Luana Alcañiz-Juan Puerta, de las aplaudidas hermanas Milanés y de la exquisita cantante Margot Alvariño, presentándose además un conjunto de señoritas y jóvenes en la escenificación del danzón de Moisés Simons.

La parte bailable estará a cargo de la orquesta «Casino de la Playa».

Un té animadísimo, que se verá muy concurrido.

EN EL MIRAMAR.—En la noche del miércoles tuvo efecto el banquete homenaje organizado por los directores de la revista «Miramar Yacht Club» a sus distinguidos colaboradores, doctor Francisco Ichaso, crítico teatral del DIARIO DE LA MARINA; Federico de Córdova, junior, y doctor Gaspar Betancourt, con motivo de las honrosas distinciones de que han sido objeto recientemente.

Dicho acto, brillante y lucido, tuvo lugar en los bellos salones del Miramar con la asistencia de una gran representación de nuestro mundo intelectual y social.

Alrededor de la gran mesa, decorada con flores, tomó asiento con los señores mencionados este grupo numeroso de damas y caballeros.

Doctor Eduardo Circe Betancourt, señora Esperanza Meneses de Betancourt, señora Adelaida Torres de Betancourt, doctor Ricardo Machín, doctor Antonio Valdés Rodríguez, señora Cuca Unanue de Valdés Rodríguez, doctor Abelardo Dalmau, doctor Mario Nin, doctor Mario B. de Rojas, doctor Salvador W. de Castroverde, doctor Luis F. Ajamil, José Oliva Michelena, Adriana Herrera Siberio, Noemí Booth, doctor Roberto de la Torre, señor Armando Iglesias del Castillo, Gilda Lois, Sylvia López, Antonia Ichaso, señor Justo Rodríguez Santos, señor José Díaz Sera, Rofael A. Comdon, señora Aurora Sastre de Comdon, señora Mary Caballero de Ichaso, doctor Luis E. del Valle, Mario Luis Soldevilla, doctor Aurelio Espinosa, señora Josefina Díaz de Espinosa, señora Angelina C. de Sórdova, doctor Federico de Córdova, señorita Amely Armengol, señor Angel Naya, señora Raquel Anaya de Naya, Ana C. de Lois, Alejandro Molina, Paco Abella, doctor Hugo González, Mongo Pérez, Pedro A. Villoldo, Jr.; Moisés Almansa y Hernández, Rosita Crozer, Josefina Barreto de Kouri, Josefina Holstei de Reyes, Conchita Valdivia de Santo Tomás, Blanquita Fernández de Castro de Jardines, doctor José de Castro, Rosa A. Rodríguez Cáceres, Armando Reyes, Alberto Jardines Navarrete, María del Carmen Vinent, doctor Manuel Bisbé, señora Graziella Suárez de Bisbé, doctor Luis A. Baralt.

BODA EN MEXICO.—En la iglesia Catedral de Ciudad México contrajeron matrimonio recientemente bella señorita Trinidad Esteban y el doctor Ernesto Gómez Mugica, distinguido joven cubano descendiente de una antigua y distinguida familia espirituana.

De la ceremonia, que constituyó un brillante acto social, fué padrino el encargado de Negocios de Cuba en México, doctor Garófalo Mesa.

La boda civil se había verificado por poder a fines del año anterior, encontrándose en Madrid la señorita Esteban.

Hasta la gentil pareja, tan acreedora a todas las venturas, hacemos llegar con estas líneas nuestra felicitación.

CONSERVATORIO NACIONAL.—El Conservatorio Nacional de Música, la decana institución artística que se rige por las normas establecidas por su fundador, el maestro Hubert de Blanck, anuncia la próxima celebración de sus acostumbrados ejercicios públicos.

Serán éstos los días 23, 24 y 25 del corriente mes, a las cuatro y media de la tarde, en la hermosa sala Espadero, de Galiano 47.

Se ha querido demorar este año la fecha de los ejercicios para dar lugar a que transcurriera un mes del fallecimiento del maestro José Molina Torres, que fué gran colaborador y profesor del Conservatorio. De este modo la institución guarda duelo y rinde homenaje al desaparecido.

Los ejercicios del último día serán interesantísimos.

En el programa figuran los Cuatro Estudios de Concierto del maestro Hubert de Blanck, de gran dificultad que serán ejecutados por Ofelia Martínez, Elsa Guichard, Carmita Casuso y Clarita Miró, alumnas eminentes del plantel.

Cerrará el programa la Malagueña de Lecuona, arreglo a dos pianos del compositor norteamericano Nash, tocada por Rita María Gómez Colón de Colli y Herminitica Pereira, hija y nieta, respectivamente, de la señora María Jaén viuda de Zayas.

Para estos ejercicios no se requiere invitación.

FELICITACION.—Por separado, queremos enviar nuestro saludo en la fecha de hoy a la señora Mercedes López de Sardiñas.

No recibe por el reciente luto que guarda.

Sépanlo sus amistades.

Más vale precaver que tener que lamentar.
Si Vd. desea
Leche Pura
hay un lugar de garantía para obtenerla.
Envíe su orden por nuestra famosa
Leche Tip-Top
Garantizada de Calidad Certificada.
Inigualada en Pureza.
Se entrega a domicilio o se vende en cualquiera de nuestras tiendas en su vecindario.
Telefonéenos
F-3133
Cremería de Ward

MEJORADO.—Con gusto consignamos el hallarse bastante mejorado del ataque de bronconeumonía que sufrió recientemente el doctor José Antonio Arango y Mestre, joven y prestigioso teniente auditor del Ejército Constitucional.

La gravedad que en los primeros momentos puso en peligro su vida ha ido repasando hasta el extremo de haberse iniciado un franco período de mejoría.

Al consignar la noticia enviamos nuestra enhorabuena al querido amigo y a su joven y bella esposa la señora Teresa De Beche de Arango.

Un total restablecimiento le deseamos.

ALMUERZO.—Hoy, viernes, a las doce y media del día, se celebrará en el hotel «Inglaterra» un almuerzo que ofrece el Colegio de Abogados de la Habana en honor de los nuevos graduados de Derecho de nuestra Universidad.

El discurso de recepción estará a cargo del doctor Ernesto Freyre, joven y talentoso abogado, que ocupa el cargo de diputado del Colegio de Abogados, contestándole, en nombre de los graduados, el doctor Gregorio del Real y cerrando el acto el decano del Colegio de Abogados, doctor Manuel Fernández Supervielle.

Asistirán los abogados en ejercicio del foro de la Habana.

NACIONAL.—Hoy es el estreno en el teatro «Nacional» de «Melodías porteñas», la mejor película musical en nuestro idioma.

Fotografía, sonido, trama, interpretación y una fastuosa presentación escénica hacen de «Melodías porteñas», una película excelente.

Enrique S. Discepolo, uno de los actores cómicos de más fama en la Argentina y la nueva estrella Amanda Ledesma, son los protagonistas principales.

El otro estreno del día se titula «Corazones cautivos», por James Dunne, Mae Clark y David Manners.

LA FIESTA HIPICA DE MAÑANA. Un brillante acontecimiento social y deportivo va a resultar, sin duda, la «Fiesta Hípica de Caridad» que se ofrecerá mañana, sábado, en Oriental Park, bajo los auspicios de la Corporación Nacional de Asistencia Pública y organizada por un bello patronato femenino que preside la entusiasta señora Herminia Nevares de Hernández.

Se correrán siete carreras, y entre la segunda y tercera, la extraordinaria de lindas amazonas, dejándose para el final la de gentlemen's riders en opción a los premios donados por el coronel Pedraza y el alcalde de Marianao, señor Acosta, además de los ofrecidos por distintas casas comerciales.

Se cruzarán fuertes apuestas en esas dos carreras extraordinarias, para las que vienen practicando diariamente tan lindas jinetes y tan distinguidos caballeros.

Otro de los alicientes que congregará más concurrencia en el Hipódromo de Marianao es el que se refiere a la exhibición por bellas muchachas: una de modas, facilitadas por la casa de las Hermanas Salas y Louyse, y otra de trusas y pijamas, cedidas galantemente por Sánchez y Araoz.

Como detalles complementarios se efectuarán dos bailes: uno en el grand stand y otro, con té y pastas, en el Jockey Club. Además se efectuará el sorteo para sacar la papeleta ganadora del lindo potro de pura raza que se está rifando a 20 centavos cada una.

Los precios de entrada siguen inalterables: $2.50 para la casa-club y 50 centavos para el grand stand. Habida cuenta de la índole caritativa de esta fiesta hípica, se espera que todo el mundo abone su entrada, pues los pases quedan suprimidos ese día.

Y correspondiendo a ruego de las gentiles organizadoras llamamos la atención de que tanto las papeletas para la rifa del potro como las entradas no devueltas antes de las ocho de la noche de hoy, viernes, se considerarán aceptadas.

Es un recordatorio de la incansable Alice Steinhart de la Llama, la bella dama que es secretaria de esta comisión.

Bertha Franchi y Herrera, muy graciosa señorita de esta sociedad, celebró su cumpleaños en días pasados, viéndose por ello muy felicitada.

LA BELLEZA DE UN CUERPO ACTIVO

No hay belleza comparable a la belleza de un cuerpo activo y eficiente.

La base del éxito en la vida está en la buena nutrición del cuerpo: Vitamina-A para favorecer el crecimiento y la resistencia contra las enfermedades; Vitamina-D para la formación de huesos fuertes y de dientes sanos; sales minerales para suministrarle al cuerpo los elementos requeridos.

Muchas mujeres enfermizas que llevan una vida cansada y aburrida, envidiando la alegría de los demás, podrían también estar disfrutando de la vida sana.

Tome la *OZOMULSION* y observe como mejora su capacidad física de día en día.

Désela a sus niños y suministreles la base esencial para una vida rebosante de salud, de fortaleza y de felicidad.

Atended bien a sus cuerpecitos ahora, y sus cuerpecitos se encargarán bien de todo lo demás más tarde.

¡Cada gota de *OZOMULSION* es un cartucho de energía!

OZOMULSION

Agradable al paladar y fácil de digerir.

(Continúa en la página OCHO)

Para San JOSE
Regale ALGO DISTINTO de lo que usted está acostumbrado a VER!!
NOVEDADES ACABADAS DE RECIBIR

FUENTES DE METAL BLANCO PLATEADO, marca «ROGERS», la pieza, desde..... $4.80
Surtido completo de tamaños y formas
LIQUIDACION FINAL
DE TODAS LAS EXISTENCIAS DE LA
"Casa Versalles"
NEPTUNO Entre Industria y Consulado Frente al Teatro «Encanto» 24-M-9374

ACEITE DE MANI HERSHEY

EL MEJOR PARA COCINAR

TODOS LOS BONOS DE BENEFICENCIA FUERON VENDIDOS POR LOTERIA

El Director General de la Renta de Lotería, señor Antonio Rodríguez Gómez, ha dispuesto que por el Negociado correspondiente se envíe una circular a todos los adquirentes de los sorteos interdiarios de Beneficencia, para que no alteren el precio de los boletos ni hagan descuento alguno en el pago de los premios.

Los boletos correspondientes a los sorteos interdiarios han sido vendidos en su totalidad por la Renta de Lotería, preparándose ahora para los diarios, que comenzarán el día 17 del corriente mes.

Trató de sabotear

Al Director de la Renta le fué notificada ayer la detención de un joven nombrado Raúl Torres, que se dedicaba a sabotear los boletos de los sorteos de Beneficencia en la Plaza del Vapor. El detenido fué conducido a la Estación de Policía correspondiente y tendrá que responder de la acusación ante el Juez Correccional por ese delito, que castiga la Ley de Lotería con 31 a 60 días de arresto.

M.E.C.D. 2016

TEATRO MARTI

ESCIPION, EL AFRICANO

LA MEJOR PELICULA DEL AÑO

A TODAS HORAS

GACETILLAS

TRIANON: «EL DIABLO AL VOLANTE»

Hoy, en los turnos elegantes de 5:15 y 9:45, la empresa de este aristocrático teatro, presenta la sensacional e interesante película titulada: «El diablo al volante», interpretación del popular actor Richard Dix con la cooperación de Joan Perry, John Wray y Frank Wilson.

La otra película se titula: «Noble Expiación», poderoso e interesante drama cinematográfico por Otto Kruger, Douglas Montgomery, Jackqueline Wells y Thurston Hall.

Se completa el programa con comedia y cartón en colores.

Precios: Luneta: Tarde 20 centavos. Noche: Mayores 30 centavos. Niños 20 centavos. Tertulia: Tarde 15 centavos. Noche 20 centavos. Niños 10 centavos. Mañana: la superproducción: «Matrimonio y Señoría», por la bella Joan Crawford, Franchot Tone, Robert Young y Billie Burke.

La otra película es «Hay Rubias Peligrosas». con Noticiero y cartón en colores.

El domingo: Grandiosa Matinée a la 1:30.

El lunes: La artística produccion de Artistas Unidos. «Pagliacci», por el eminente tenor del «Metropolitan» Richard Tauber, adaptación a la pantalla de la inmortal Opera de Leoncavallo.

PAYRET: «QUE TIO MAS GRANDE»

Hoy, estupendo programa exhibe el teatro «Payret», templo de la cinematografía española. «Qué tío mas Grande» son sus intérpretes el gran actor Rafael Arcos, Luis Llaneza y Maruja Gorrizo, libro de Muñoz Seca, es una comedia que usted no debe de dejar de ver pues se reirá a carcajadas por las situaciones cómicas, que hay en esta super-comedia española, además completan este programa, la super-producción por el gran actor japonés Sessue Hayakawa y Michiko Tanaka. «Yoshiwara». Completan este programa el último Noticiario con los más recientes sucesos, una variedad, los precios son: 20 centavos antes de las 6 y media y 30 centavos después. Niños 15 centavos a todas horas tertulia 10 centavos.

Mañana: «Qué tío más grande» y «Noches de fuego» por Víctor Francen y Gaby Morlay.

El domingo grandiosa matinée a la 1:00 con «Qué tío más grande» y «El alma del Bandoneón» por Libertad Lamarque y Santiago Arrieta y Charlo.

El martes: estreno en Cuba de «La cuna vacía» con Lolita González y René Cardona.

NEPTUNO: Jeanette Mc Donald en «LA LUCIERNAGA»

Hoy, en día de gran gala, al presentar a la incomparable Jeanette McDonald con Allan Jones y Warren Williams, en «La Luciérnaga».

Un poema romántico y evocador, de las galantes aventuras de una época gloriosa...! Una verdadera maravilla musical...! Conjuntamente se exhibirá el poderoso y espectacular drama: «Lo enseñaron a matar» o «Y... Ellos le dieron un arma», con Spencer Tracy, Gladys George y Franchot Tone.

Completa el programa el Noticiario Fox Movietone. Debido al largo metraje de esta película, la función comenzará a las 2:15, y los precios: 15 centavos de 2:15 a 5 y media y 20 centavos después. Niños menores de 10 años, a todas horas 10 centavos.

Mañana, los cuatro jinetes de la alegría, Mischa Ouer, Bert Lahr, J. Savo y Billy House con la colaboración de los formidables comediantes Alice Brady, Louise Fazenda, la pareja del romance, Bárbara Read y John King, y la nueva estrella de voz de oro y deslumbrante personalidad, Joy Hodges y la orquesta de Dave Apolon, en la lindísima superjoya musical «Carrousell de 1938». Además, Wendy Barrie, Kent Taylor, Walter Pidgeón y Dorothea Kent, en «Periodista improvisada». También se estrenará el episodio 1, de la ultra-sensacional serie: «La patrulla del radio».

ROXY: «LOCURAS MUSICALES»

Hoy, presenta el hermoso «Cinema Roxy», de 14 y Primera, Reparto Almendares el estreno de la divertida producción Paramount «Locuras musicales», cuya trama es de gran originalidad. Vea las más extraordinarias escenas de esta chispeante película donde al gran actor Bing Crosby se le ocurre una idea genial para ganarse el millón y a la incomparable actriz cómica Martha Raye divirtiendo al público con sus célebres puñetazos en la mejilla... Además de todo esto una presentación esplendorosa, grandes desfiles de bellezas, bailes, canciones música y romance.

Conjuntamente se exhibirá complaciendo múltiples peticiones una de las más grandes creaciones de la estrella Marlene Dietrich. «Angel», donde la secunda Herbert Marshall.

Los preciso: 15 centavos luneta por la tarde y 20 centavos por la noche. Tertulia y niños 10 centavos a todas horas.

Mañana un monumental programa de doble estreno: «La noble expiación» por Otto Kruger y la divertidísima producción: «El hijo de Ali Babá», por Eddie Cantor.

RIVOLI: «HEIDI»

Un programa especialmente dedicado a la gente menuda del Reparto «La Sierra», ofrece hoy la empresa del familiar y coquetón Teatro «Rivoli», situado en las calles 4ta. y 5ta. teléfono FO-1130. Como de costumbre empezará sus tandas a las 4:30 y 8:30 con un divertido cartón titulado, «Buddy el Cachorro» y una de las películas más chispeantes de la Calamidad Pública número 1, la traviesa Jane Withers, titulada: «La Diablilla». Seguidamente se presentará el estreno de la última producción de la Reinecita del Cine, «Heidi», donde aparece la monísima S. Temple más encantadora que nunca, en un role que es todo ternura. La trama de esta interesantísima película lo reúne todo, escenas comicísimas que hacen reir delirantemente al público, fuertes emociones y al final gran acción, estando secundada la pequeña actriz por el gran actor Jean Hersholt que ejecuta una admirable labor.

Los precios serán: Mayores 15 centavos luneta por la tarde y 20 por la noche, niños a todas horas 10 centavos.

Mañana estreno de la magnífica producción: «El Embrujo del Danubio» por John Boles, Ida Lupino y Margor Grahame, además se estrenará la película de gran acción: «Secuestro en Alta Mar» por George O-Brien.

REINA: «CARROUSEL DE 1938»

Tal como lo habíamos anunciado ayer, sucedió; pues no alcanzaron las localidades para darle cabida a todo el público que vino a ver el estreno de las dos super-producciones que se filmaron; por eso hoy se vuelve a repetir el programa íntegro a los mismos precios o sea de 15 centavos la luneta hasta las 6 y media y 20 centavos después, niños 10 centavos y la soberbia tertulia familiar 10 centavos.

«Carrousell de 1938» es una historia conmovedora llena de intensas emociones; es una película sincera, convincente, altamente entretenida y soberbiamente interpretada por un magnífico reparto. Es una película ideal para toda clase de auditorio. La protagoniza Bert Lahr y Jimmie Savo.

En la gran producción: «Trasnochadores» encontrará usted acción, y romance; la historia de un joven ranchero que tenía una fé inmensa en salvar a su hermano logra acabar con la mayor banda de ladrones de ganados en una furiosa y memorable batalla de media noche.

No deje de ver «Trasnochadores» no pierda esta película en que trabajan varios de los protagonistas de «Regreso».

Sus protagonistas principales son: Noah Beery Jr., y Catharine Hughes.

Mañana: «Periodista Improvisado» y «El Bastardo».

RIALTO: «EL GRAN GARRICK«

Una personalidad tan interesante como el actor inglés David Garrick, debe haber tenido muchas aventuras sensacionales en su brillante carrera, pero ninguna más graciosa e impresionante que la que verán en la producción titulada: «El gran Garrick» en que Olivia de Havilland y Brian Aherne tienen los principales papeles y los secundan Edward Everett Horton y Luis Alberni. «El gran Garrick», se exhibe hoy en «Rialto», junto con la simpatiquísima y divertida comedia de Joe E. Brown titulada: «El despertar del Payaso» ¡80 minutos de Risa continua! Completan este formidable programa un gracioso cartón en colores (estreno) y Noticiero de asuntos mundiales, explicado en español. La función es continua, comenzando desde las 2 y 15 de la tarde.

Precios: 20 centavos mayores hasta las 5 y media; 30 centavos después. Niños 15 centavos.

Mañana: Este mismo programa. El domingo: Formidable Matinée desde la 1:00 en punto.

LARA: «UNA DONCELLA EN PELIGRO». 10 CTS.

La empresa del favorito y céntrico cine familiar «Lara», de Prado y Virtudes, con el teléfono M-2421, ofrece hoy a sus favorecedores un programa grandioso, que hará las delicias de sus asiduos.

En función continua siempre de 2 de la tarde a 11 y 30 de la noche se pasa por la pantalla gigante revista, comedia, estreno de la preciosa, regia, extraordinaria super-joya «Una doncella en peligro» con Joan Fontaine y Fred Astaire y estreno de la bella regia, original producción: «El azar no se compra» con Onley Stewarts y Helen Mack.

Rige el popularísimo precio de 10 centavos la luneta a todas horas. Entre y salga cuando quiera. La función es continua.

Mañana: «Travesía oriental» y «Una doncella en peligro».

PRADO: «COMO SIEMPRE». 10 CTS.

Para hoy anuncia «Prado» como todos los días matinée a las 2, y tandas a las 5, y 8 y 15, con dos magníficas películas por el más bajo precio de 10 centavos luneta o preferencia. Exhibiendo en primer lugar el original y complicado drama social «Número equivocado» por el simpático actor Robert Youn y la adorable actriz Ann Shotern, y a petición el más celebrado romance de la eminente diva Jeanette McDonald «¡Oh. Marietta!» con el popular actor Nelson Eddy. Completando el programa una revista. Mañana, Irene Dun, la actriz más completa del cine en la divertida producción «La pícara puritana», con Gary Grant, y la más estupenda joya de Grace Moore «Preludio de amor».

ACTUALIDADES: «TODO PARA TI»

Dos soberbias películas forman el programa combinado por la Empresa Lao para hoy en su confortable y elegante cine «Actualidades», de Monserrate 8 y 10, con el teléfono M-5575, el favorito de las familias.

En función continua de 2 a 11 y 30 se exhibirá revista, comedia, estreno de la formidable, regia, preciosa super-joya «Todo para ti» creación de Madeline Carroll y Francis Lederer y estreno de la monumental, extraordinaria super-producción «Horizontes perdidos» creación de Ronald Colman, Jane Wayt y miles de extras.

Mañana: «La pícara puritana», «Cárceles sin rejas», y episodio de «La sobra del escorpión».

INTERESANTES DETALLES ACERCA DE LA "COMPARSA DEL ALACRAN", QUE SE VERA EN LA PELICULA "SUCEDIO EN LA HABANA"

Santos Ramírez, Loreto Zequeira y Joaquín Salazar, en charla con nuestro compañero Armando Maribona

El comentario popular durante estos carnavales ha sido unánime: «la comparsa «El Alacrán» es la más bonita» o «es la más típica», o «es la más clásica»... No es extraño, pues que los directores de la película «Sucedió en la Habana», al querer incluir una nota de legítimo tipicismo criollo en su desfile de cuanto de atractivo podemos ofrecer a los turistas del mundo, decidiese contar con su valiosa cooperación.

Al repórter, siempre a caza de la nota curiosa e interesante, no le bastó aplaudirla cuando desfiló por nuestras principales avenidas, ni acudir a la Plaza de la Catedral para admirar sus evoluciones y sus cantos durante el rodaje de la película, sino que quiso también charlar con quienes la organizaron, saber qué piensan y cuáles fueron sus emociones al actuar ante las lentes de los cameramen y los micrófonos sutiles que recogen los más mínimos sonidos.

Fuimos presentados a sus organizadores señores Santos Ramírez, Loreto Zequeira y Joaquín Salazar, Director del Septeto Afro-Cubano el primero, bongosero del mismo el segundo, y Salazar tabaquero. No se puede dar un trío más profundamente vinculado con la cubanísima música y con la cubanísima hoja...

—¿Es la primera comparsa en qué figuran?

—De esta época sí; pero cuando éramos muchachos los tres tomamos parte en «Los moros punzó» del barrio de Jesús María. El año pasado, como nuestra orquesta tocaba en el Cabaret Afro-Cubano, organizado por Cheito Borrás, un hombre dinámico e inteligente que tiene «mucha idea» para estas cosas del carnaval, no pudimos concurrir.

—Los trajes ¿quién los diseñó? ¿ustedes mismos?

—Qué va! Datan de muy atras. Todo lo nuestro es cuidadosa reproducción de lo antiguo, del romántico 1800... De viejas fotografías y de nuestros padres que nos han dado detalles y ayudado. Yo ví esa comparsa—nos afirma Salazar— cuando tenía diez o doce años... Además tengo unos datos que pudieran gustarle... (Saca del bolsillo una hoja de papel y dice):

—En 1880 salió «El Alacrán» por segunda vez y continuó todos los años hasta el 93. Cuando estalló la guerra, se suspendieron las comparsas. Su segunda etapa fué en el 1900 con Cuba libre, hasta el 1908, durante el gobierno de José Miguel Gómez, y no volvió a salir hasta ahora, justamente veinte años después. Durante todas sus épocas tuvo presidentes: Francisco Quintana y hermanos, Matías González, Barceló, casado con la hermana del general Guas Inclán, Marcelino Frías, los hermanos Prieto, Juan Betancourt y Antonio Godoy—que era quien llevaba el alacrán—, fueron los principales de aquellos tiempos.... Era la única comparsa que tenía permito para hacer sus exhibiciones en Palacio y hasta 1908 siempre se llevaba los premios. Los doctores Vicente Ruiz de Luzuriaga, médico, y Fernando Freyre de Andrade siendo Alcalde de la Habana, fueron sus Presidentes de Honor. Constituyó siempre el orgullo del barrio de Jesús María, y la integraban blancos...

Este año, en vista de que los vecinos de Jesús María hace tantos años que no la sacaban, nosotros, aunque vivimos en el Cerro, decidimos organizarla como homenaje y recuerdo a aquellos hombres que supieron triunfar en los concursos.

—¿Cuántas personas la integraban?

—Es muy difícil precisarlo. Nunca fueron menos de cuarenta y este año reunimos 102. Figúrese usted, el trabajo de los ensayos, tanto de la musica como de los cantos y de los bailes, para obtener un conjunto armónico y disciplinado, además de la reconstrucción histórica que consiste en «matar el alacrán» de acuerdo con el estilo de la época de nuestros abuelos... La única diferencia esencial de la comparsa de ahora, es que antes era sólo de hombres y ahora le incorporamos cuarenta mujeres, con el objeto de darle mayor lucimiento en los trajes y de añadir en los coros la voz femenina, muy útil en los agudos.

—Díganme una cosa, el chino, el galego y el jíbaro ¿figuraron siempre como número de «El Alacrán»?

—Siempre. Antiguamente en vez de jíbaro se le llamaba «cimarrón». Había como ahora el mayoral, el guardacandela, el contra-mayoral Torcuato; la familia, compuesta de cuatro personajes: «María Teresa» que es la madre de «María Josefa», «Nangorro» que es el esposo de esta última, y un muchacho como de quince años, José Buyeres, hijo de Nangorro y de María Josefa. Completan el cuadro de actores de la comedia tradicional un viejo, el más viejo de la dotación del ingenio, que se llama «Tata Cuñengue» y viene siendo como el adivino: nadie sabía que el bicho era un alacrán sino él, y un doctor que era el médico del ingenio. Todo esto es como una leyenda afro-cubana, la reproducción estilizada de un hecho cierto, de acuerdo con las costumbres de la época de la esclavitud.

Nosotros hemos podido reconstruirlo todo pidiendo datos a los ancianos. La música y la letra no han variado nada en tantos años. Los instrumentos vienen siendo los mismos. Tan sólo hemos sinfonizado la música, cuidándonos del primo, el segundo, los contracantos... En los ensayos dividíamos también las voces en grupos.

—¿A cómo les han salido los trajes, las farolas y el alacrán?

— Es difícil calcularlo; los de los personajes principales no bajan de veinticinco pesos cada uno; el alacrán sólo, más de veinte pesos, y las farolas costaron quince, doce, diez pesos, y así sucesivamente.....

—¿Cuánto tiempo tardaron en prepararlo todo?

—Como cuatro meses.

—¿Cómo se sintieron ante la lente y el micrófono? ¿estaban nerviosos?

—El tambor no deja a nadie ponerse tervioso... Marca el ritmo, y cada uno, consciente en su papel, estaba desempeñándolo igual que en los desfiles del Malecón. Tan artistas nos sentíamos en la Plaza de la Catedral, inundados por la luz de los reflectores, como en cualquier otro momento, mientras la música ordena, dirige y orienta. El público de las calles es para nosotros como para la gente de teatro es el de las lunetas y las galerías: público. Uno trabaja para ganar y merecer los aplausos, y como los hemos obtenido por donde quiera que pasamos, sacaremos nuevamente «El Alacrán» el año que viene....

Muy agradecidos a las atenciones y cortesías que tuvieron para el repórter y el fotógrafo los señores Ramírez, Zequeira y Salazar, nos despedimos, encantados de su espíritu entusiasta que encarna el arte popular por ellos cultivado. Las comparsas son una espontánea manifestación coreográfico-decorativo-musical de nuestro folk-lore, espectáculo alegre y animado, por el cual las multitudes sienten verdaderas simpatías y admiración.

VERDUN: «ABNEGACION»

Un grandioso programa a base de dos estrenos presenta hoy la empresa de este popular teatro, comenzando a las dos de la tarde con el Noticiario Universal y el gracioso cartón en colores titulado Donald y Pluto.

En los turnos preferentes se exhibe la extraordinaria producción en español «Abnegación», un drama profundamente humano impregnado de una emotividad tan expresiva que produce en el público honda emoción. La interpretación está a cargo de artistas tan conocidos como Virginia Fábregas y Fernando Soler. La otra atracción del programa es la bellísima cinta «Adios Nicanor» una comedia musical donde se unen la carcajada y la canción, interpretada por Emilia Fernández y Carmen Conde. Los precios fijados son: 15 centavos luneta hasta las 6 y 30 y 20 centavos después. Los niños y la tertulia con butacas 10 centavos a todas horas.

LIRA: «YOSHIWARA»

Muy regio programa ha combinado hoy el elegante y confortable cine de las familias «Lira», de Industria y San José, con el teléfono M-4474, con la mejor proyección, el más perfecto sonido y confortable sala.

Hoy, en función continua comenzando a la 1 y 30 se exhibirá revista, comedia, estreno del grandioso, conmovedor drama de amor «Yoshiwara» creación de Sessue Hayakawa y Pierre Richard y estreno de la soberbia film «Al servicio de su Majestad» creación de Wallace Ford y John Mills.

Precios: mayores 10 centavos hasta las 6 y 30 y 15 centavos después. Los niños 5 centavos a todas horas. Entre y salga cuando quiera.

Mañana: «El alma de Bandoneón» con libertad Lamarque y «Vidas a flote».

FLORENCIA: MAÑANA: UNA GRAN NOTICIA

Definitivamente mañana, podremos dar la fecha exacta de la inauguración del nuevo «Florencia», el flamante coliseo que será el preferido de las distinguidas familias de esta populosa barriada. Ernesto P. Smith, el conocido empresario, está orgulloso de su nuevo teatro. Todo cuanto signifique confort y seriedad, es el lema que regirá en el nuevo «Florencia». Desde ahora podemos garantizar, que la parte técnica, tanto en proyección, sonido y reventilación, podrá compararse con el mejor teatro de la Habana. Programas extraordinarios, harán que este teatro que tiene una capacidad para 1,400 personas, sea diariamente «muy chiquito». No deje de leernos mañana.

MAJESTIC: «EL EMBRUJO DEL DANUBIO»

Programa regio es el que presenta hoy el cómodo y elegante teatro «Majestic» de Consulado 116, teléfono M-4477 comenzando a las 2 en punto por el orden siguiente: cartón, comedia y revista. Chester Morris, Whitney Bourne, Onlsow Stevens y Van Refflin en la emocionante producción Radio: «Los aviones de la muerte». Vea esta grandiosa película cuya trama es un drama intenso y emocionante hasta el paroxismo, repleto de escenas vívidas y humanas qu sostienen el interés del espectador desde el principio hasta el fin, y como complemento John Boles, Ida Lupino, Jack Oakie, Margot Grahame, y Gordon Jones en la soberbia producción R. K. O. titulada «El embrujo del Danubio». Vea esta producción el romance encantador del hombre cuyo amor se disputaban dos mujeres, igualmente bellas y atractivas, y se decidió por la que menos amaba.... por la que había enamorado con el solo fin de hallar la muerte.... Plena de acción arrobadora. No deje de verla. Este programa se repite en tanda de 5 y por la noche a las 8 y 15.

Precio: Luneta o preferencia antes de las 6 y 30 15 centavos. Después 20 centavos. Niños y tertulia 10 centavos a todas horas.

El lunes: «Día de risa», 240 minutos de carcajadas continuas.

INFANTA: «EL HIJO DE ALI BABA»

Para hoy anuncia la cartelera del teatro «Infanta», del circuito (Edelberto de Carrerá), de Infanta esquina a Neptuno con el teléfono U-3700, un estupendo programa con dos dos grandes películas siendo la principal: «El hijo de Ali-Ba-Ba, con Edie Cantor, June Lang y Roland Young; una cinta donde vemos al gran actor Edie, constantemente haciendo de las suyas, bailando, cantando, también podremos apreciar la bellísima música de esta film pues ha sido escrita por dos famosos compositores, Gordon y Revel, una película que por lo bien llevada su trama le gustará; a continuación se exhibe la producción titulada: «Séptimo cielo» con James Stewart y Simone Simon, la versión hablada de esta famosa película inolvidable para cuantos vieron la silente es ya conocida por lo que no necesita recomendación, completan el programa la Revista Paramount, y la comedia «La prueba cinematográfica». Los precios para hoy son los siguientes: Hasta las 5 y media: luneta mayores 20, niño s15, tertulia 10. Después: luneta mayores 30, niños 15, tertulia 15, niños 10. Mañana: «El Gran Garrick» y «El despertar del payaso».

VIVES: «EL CABARET DEL ESCANDALO»

«Vives», de la calle B, entre 27 y 29, en el Vedado, teléfono F-3128, del circuito Edelberto de Carrerá, ofrece para hoy, en tandas elegantes de 5 y 15 y 9 y 30, el estreno de la lindísima cinta, «El cabaret del escándalo», por John Barrymore, y para las 4, y 8 y 30, Jean Arthur en la simpática comedia, «La perseguia la suerte». Mañana, programa de doble estreno con «El diablo al volante», por Richard Dix, y «Despedida de soltero», por Douglas Montgomery. El lunes: la más sensacional de todas las películas de este año, «Tovarich», en la que se lucen esa pareja primorosa que forman Charles Boyer y Claudette Colbert. «Tovarich» está basada en la gran obra rusa «Nobles sin fortuna».

GRIS: MUSICA PARA MI DAMA»

Un grandioso programa, en el que figuran dos regias joyas cinematográficas es el que ha combinado hoy la Empresa Heydrich-Fernández Ledón, en su modesto y confortable cine Gris, de Baños y 17, en el Vedado.

En tanda de 4 y 8 y 15 se exhibirá la soberbia, extraordinaria joya de histórico argumento «María Estuardo», con Katherine Hepburn y Fredich March.

Y a las 5 y 30 y 9 y 45 el cartón «Robison Crusoe» y estreno de la preciosa joya musical con la famosa aria «vesti la Guibba», de la ópera «I Pagliacci» y otras bellísimas canciones «Música para mi dama», creación de Joan Fontaine y Nino Martini.

Precios: mayores 15 centavos en la tanda y 20 centavos por la noche. Los niños y la tertulia 10 centavos a todas horas.

Mañana: «El embrujo del Danubio» con John Boles y «Rebelión».

4 CAMINOS: «EL BASTARDO»

La empresa del teatro «Cuatro Caminos» de Belascoain 637, teléfono M-3676, siempre a caza de las mejores producciones exhibe hoy a solo 4 días del estreno en Cuba «El Bastardo» por J. J. Martínez Casado, en el papel de médico, hijo bastardo, que tiene la gloria de salvar la vida de sus desconocidos padres, en el Hospital del que es Director afamado. María Calvo, es la madre abnegada que todo lo pierde por su hijo con tal de darle una carrera de médico. Rafael Icardo, es el padre que no quiso reconocer a su hijo y después tiene que ser salvado por él. María Luisa Zea, es la hija de un parásito que no permite a su hija casarse con un hijo sin padres reconocidos.

Completan el programa un cartón, una variedad musical y «El hombre No. 13», la película de misterio más interesante del año. No deje de ver esta producción.

Mañana: «El Bastardo» y «Trasnochadores». A las 12 de la noche la creación más grande del año «Escipion el africano».

MODERNO: «EL BASTARDO»

Para hoy está señalado el estreno del sensacional foto-drama en español, de gran sensación titulado «El bastardo», de J. Martínez Casado, María Luisa Zea; el drama de un hijo sin padres reconocidos que da un hermoso ejemplo a la sociedad y «La Llaga», de René Cardona, Gloria Morel y Arturo Busquets.

Además, la cinta cómica titulada «Dulce hormigueo» y un cartón, «Sinfonías tontas». Hasta las 6:30, quince centavos; después 20 centavos; niños 10. Mañana, «El bastardo», de J. Martínez Casado, María Luisa Zea y «Hollywood se divierte», de Joan Blondell, Humphrey Bogart.

Domingo, en todos los turnos. «El bastardo», «Hollywood se divierte», «La patrulla del radio», episodio 5. «Dulce hormigueo», cinta cómica; Sinfonías tontas, cartón-comedia; y un Noticiario Fox».

Lunes 14, en tanda de 5 y noche a las 8:30. Presentación del espectáculo máximo del año, «Raymond Rodini», el Rey de los Magos y Mago de los Reyes.

NORMA: «NOBLEZA BATURRA» Y «MORENA CLARA»

Un grandioso programa en español, de homenaje a la bella y genial actriz Imperio Argentina, es el que brinda hoy el coquetón y siempre concurrido cine de las familias «Norma», de Concha y Luyanó.

En tanda a las 5 y nocturna a las 8:30, se exhibirá revista y estreno de las dos más grandiosas, regias joyas que ha producido el cine español «Nobleza baturra» y «Morena clara», dos grandes creaciones de la bella Imperio Argentina, con Miguel Ligero.

Precios: damas, niños y tertulia 5 centavos y caballeros 10 en la tanda y mayores 10 y niños 5 por la noche.

Mañana: «La vuelta de Rocha», con Mercedes Simone, «La honradez es un estorbo», episodio, cartón y revista.

WILSON: «VENCIDO POR EL AMOR»

«Wilson», en Belascoaín y San Rafael, U-5863; 10 centavos de 1:30 a 6:30 y 15 centavos después. Niños 10 centavos a todas horas.

Hoy, tarde y noche, la revista semanal (La voz del mundo); y el cartón especial en colores. «Tom tun» y las super atracciones «Vencido por el amor», super producción extraordinaria francesa, interpretada por Jean Gabin y Mirelle Ballin y «El alma del bandoneón», magnífica producción argentina, toda en español, interpretada por Libertad Lamarque y Santiago Arrieta.

A las 5 p.m. «Vencido por el amor», por Jean Gabin y Mirelle Ballin y «El alma del bandoneón», por Libertad Lamarque y Santiago Arrieta.

Mañana: el mejor programa de la ciudad, con las producciones «Tifón», sensacional y emocionante producción de espectáculo, toda en preciosos colores, interpretada por Frances Farmer, Ray Milland y Lloyd Nolan y «Esclavos del honor», super joya Paramount, interpretada por Barbara Stanwyck y Joel Mac Crea.

MAXIM: «PRIMAVERA»

«Maxim», el coquetón y favorito cine de las familias, sito en Bruzón y Ayestarán, con el teléfono U-7049, ofrece a sus favorecedores un programa soberbio, en el que figuran dos preciosas films que harán las delicias de sus asiduos.

En tanda a las 5 y nocturna a las 8:30 se exhibirá revista, comedia, estreno de la maravillosa, regia, preciosa joya musical «Primavera» creación de la bella soprano Jeanette Mac Donald y Nelson Eddy y estreno de la divertida, colosal super comedia «El niño del cuento», con Patsy Kelly y Lyda Roberty.

Mañana: «Artistas y modelos», con Gail Patrick y Jack Benny, y «Espía de Napoleón», con Richard Barthelmess y episodio.

INGLATERRA: «VENCIDO POR EL AMOR»

«Inglaterra», en San Rafael y Consulado, M-5527; 10 centavos de 1:30 a 6:30 y 15 centavos después; niños 10 centavos a otdas horas.

La mejor proyección y el más perfecto sonido de la Habana, con el nuevo equipo sonoro «Sincrofilm Philips» con pantalla de cristal.

Hoy, tarde y noche, la revista semanal (La voz del mundo); y el cartón especial en colores «Tom Tun» y las super atracciones «Vencido por el amor», super atracción extraordinaria francesa, interpretada por Jean Gabin y Mirelle Ballin y «El alma del bandoneón» magnífica producción argentina, toda en español, por Libertad Lamarque y Santiago Arrieta. A las 5 p.m. «Vencido por el amor», por Jean Gabin y Mirelle Ballin y «El alma del bandoneón», por Libertad Lamarque y Santiago Arrieta. Mañana: el mejor programa de la ciudad, con las producciones «Tifón», formidable super espectáculo, todo en preciosos colores, interpretado por Frances Farmer, Ray Milland y Lloyd Nolan y «Esclavos del honor», magnífica producción especial, interpretada por Barbara Stanwyck y Joel Mac Crea.

UNIVERSAL: «ESPIA DE NAPOLEON»

Muy grandioso resulta el programa combinado para hoy por el céntrico y confortable cine «Universal», de Egido entre Muralla y Sol, el predilecto cine de la barriada.

Hoy, en función contínua de 1 a 11 de la noche, se exhibirá revista, comedia, estreno de la grandiosa, formidable super producción de intenso argumento «Espía de Napoleón», creación de Richard Barthelmess y Dolly Haas y estreno del estupendo y emocionante drama de mucha acción «Donde las dan las toman», con Tom Tyler.

Precios: damas, niños y tertulia 5 centavos y caballeros 10 hasta las 6:30 y mayores 10 y niños y tertulia 5 centavos después.

Mañana: Día de la risa con dos cartones de Popeye, dos de Betty Boop, una comedia y «El gusano de hierro», con Joe E. Brown. (Bocaza).

CRONICA HABANERA

FELIZ ANIVERSARIO

Una fecha feliz, de satisfacciones y alegrías, será la de hoy para el señor Conrado F. Elsner y para su gentil esposa, Patria Martínez de la Cruz, con motivo de cumplir dieciséis años de casados.

A las muchas congratulaciones que recibirán con tal motivo, une las suyas el cronista.

Felicidades.

LA JUNTA DE AYER.—Muy concurrida, selecta, animadísima la junta celebrada ayer en el aristocrático Jaimanitas Club.

Junta para la que convocaba una dama de tantas simpatías como Gloria Valdés Reimundo de Martínez Fraga, la bella e interesante esposa del Presidente de la Cámara de Representantes que tantos afectos ha sabido captarse en la sociedad habanera.

Se llevó a cabo el acto en uno de los hermosos salones de aquella sociedad con la asistencia de una representación numerosa y distinguida del gran mundo habanero.

La señora de Martínez Fraga, con la que presidieron el acto las señoras Mercedes Carballal de Remos, Graciela de la Torre de Alonso Pujol, Conchita López Trigo de la Peña, Herminia Nevares de Hernández y otras, expuso ante la concurrencia la labor tan brillante que ha venido realizando para la organización de esa gran función infantil que tendrá efecto el domingo en el Teatro Nacional a beneficio de la Corporación Nacional de Asistencia Pública, secundada por las señoras Laura Diestro de Ferrer, María Romero de Vieites y María Montalvo de Soto Navarro.

En consecuencia, la selecta asamblea fué informada de que el éxito artístico, como el económico, de dicha función, está asegurado, pues el programa bajo la dirección del popular Modestin Morales ha servido de poderoso estímulo para los intereses de la taquilla.

Todos los Palcos del «Nacional» están vendidos, inclusive los que hubo que habilitar extras; las lunetas se agotan rápidamente y en cuanto a las localidades altas, han sido adquiridas por señoras caritativas que las destinan a los niños pobres de las escuelas públicas y asilos.

Los distintos números del programa están siendo ultimados ya y la sociedad habanera quedará tan complacida como admirada del talento artístico de ese grupo de niños presidido por Mirtha y «Papo» Batista, hijos del Jefe del Ejército Constitucional; «Pepito» Pedraza, hijo del Jefe de la Policía Nacional; Ariel Remos, del Secretario de Estado; «Cuchi» Hernández, del Capitán Belisario Hernández, Gracielita Alonso de la Torre, del Secretario de Justicia; Alice de la Llama y Steinhart, Mariana Cadenas, Rita Gómez y otras, que trabajarán el próximo 20 en el Nacional.

Dos encantos de niñas, Lita Mar (la Lily Pons cubana) y Myrna Willere, (la Shirley Temple cubana) prestan su concurso a esta fiesta, y un artista exquisito, Dalmau, que ha probado su talento en Europa, ha diseñado los trajes que lucirán en el vasto escenario esos niños artistas.

Dos Bandas de Música asistirán esa mañana al teatro que estará engalanado con plantas y flores de la Casa Trías.

El vestíbulo, sobre todo, será una obra de jardinería exquisita.

Además del atractivo de la función teatral en sí, los pequeños asistentes al Nacional gozarán de distintas rifas gratuitas. Entre ellas una preciosa muñeca, vestida por Bernabeu con sombrero de Eva, que ha donado la señora Elisa Godinez de Batista; una magnífica bicicleta donada por la señora Leonor Montes de Laredo Bru, esposa del Honorable Presidente de la República y diez Pases con derecho a disfrutar de espectáculos en el Parque Infantil «Colón».

Estos datos, tan interesantes y otros más, fueron suministrados a la selecta concurrencia del Club Jaimanitas, ayer, por las señoras de Martínez Fraga, de Ferrer y de Vieites, que también presidieron la distribución entre las damas reunidas de las papeletas del precioso perrito «Pekinés» de pura raza, que ha donado la niña Rosita Blanco Herrera y Clavería y las que se venderán a 20 centavos una.

En la función Infantil del Nacional se repartirá, como souvenir, un bello programa cuya dirección ha sido confiada a la señora Amelia Rivero de Domínguez de acuerdo con el Jefe de Propaganda, nuestro compañero Joaquín de la Cruz.

Se otorgó un voto de gracia a la bella señora Conchita López Trigo de la Peña, por su cooperación valiosa al éxito económico de esta función.

Numerosa la concurrencia que asistió a la junta de ayer.

Encabezando la relación mencionaremos a Mercedes Carballal de Remos, gentil esposa del Secretario de Estado.

Gloria Valdés Reimundo de Martínez Fraga, la bellísima señora del Presidente de la Cámara de Representantes.

Graciella de la Torre de Alonso Pujol, interesante esposa del Secretario de Justicia.

La Marquesa de Tiedra.

Mina Pérez Chaumont viuda de Walsh, María Teresa Demestre de Armenteros, María Montalvo de Soto Navarro, Mercedes Marty, Vda. de Baguer, Amelia Rivero de Domínguez, Nena Rivero de Angulo y Mirlula Rivero de Scull.

María Romero de Vieites.

Ofelia Brito de Menocal.

Fela Mederos viuda de Fernández, Celia María Recio de Hernández, Nicolasa Zabala de Llerandi, Rita María Arango de O-Naghten, Concha López Trigo de la Peña y Alina Steinhart de la Llama.

Herminia Nevares de Hernández.

Laura Diestro de Ferrer.

Lolita Boullón de Pérez Benitoa.

María Vianello de Gutiérrez, Carmen Sánchez Galarraga de Alfonso, Esther Cortina de Carbonell, Nena Suárez Rivas de Casabuena, Anita Sánchez Agramonte viuda de López y Alicia Herrera.

Finita Recio de Freixas.

María Teresa Herrera de Fontanals, Blanca Tous de del Pino, Victoria Bravo de Quiroga, Carmelina Laurrieta de Fondón, Mrs. Mary de Hoyt, y Carmelina Guzmán de Alfonso.

Herminita Gómez Colón de Pereira, Tulita Bosque de Baguer.

Rita María Gómez Colón de Cueto.

Carmela Gato de Cruz, Conchita Gato de del Valle, Eva García de León, María Teresa de Varona, Chelita Ortiz de Galdós, Chela Hernández Leal de Fernández Medero, Serafina Rodríguez de Rosado.

Y completando la relación de las señoras, Candita Gómez Calás de Martínez Bandujo, Subsecretario de Justicia.

Entre las señoritas: Hilda Valdés Reimundo, tan bella.

Mimí Castro, María Teresa Alonso Pujol, Sarita Gutiérrez, Lola Margarita Noriega, Margarita García Gutiérrez, Nenita Ariosa, y María Victoria Quiroga.

(Continúa en la página NUEVE)

CUBA Y ROJO: GRANDES PROGRAMAS EN ESPAÑOL

Un precioso programa de homenaje a la cinematografía argentina, es el que anuncia hoy el favorito cine de las familias «Cuba», de Suárez y Corrales. En tanda a las 5 y nocturna a las 8:15, se exhibirá revista, la preciosa, regia joya argentina «¡Qué tiempos aquellos», con Irma Córdova y Santiago Arrieta y estreno de la bellísimo joya musical argentina con bellos tangos «Puerto nuevo», con Pepe Arias, Charlo y Alicia Vignoly. Precios: damas y niños 5 centavos y caballeros 10 en la tanda y mayores 10 y niños 5 por la noche. Mañana: «Lo enseñaron a matar» y «Amor a toda máquina».

Las carteleras del céntrico y confortable cine familiar «Salón Rojo», de

CRONICA HABANERA

CHEZ SENIOR

La gran mansión del estimado caballero Henry Senior y de su gentil esposa Elsa Penso, matrimonio que ocupa destacada posición social, fué marco dorado en la noche de ayer para una fiesta brillantísima. El pelibo elegante, de animación extraordinaria, con el que celebraba su cumpleaños la señora de Senior, que reúne afectos y tantas buenas relaciones tienen en el seno de nuestra sociedad.

Una buena parte del mundo habanero se dió cita en aquella fiesta demostrando así a la interesante Elsa Penso de Senior para la que todas las felicitaciones y todos los halagos.

La casa, con sus salones amueblados elegantemente y sus alegres terrazas rodeadas de hermosos y bien cuidados jardines, lucía en todo el esplendor de suntuosidad y belleza.

Aquí y allá, distribuídos con gusto y con acierto, se multiplicaban los ricos obsequios florales llegados a la señora de Senior ya en cestos en búcaros y jardineras.

Y después de las nueve, cuando se encontraba la fiesta en su apogeo fué abierto el buffet en el comedor de la casa.

El mármol de la mesa.

Sobre aparecía por un lindísimo mantel de encaje sobre el que había un precioso centro de tulipanes que era una maravilla.

Procedía de la «Casa Trías» el encantador jardín del Vedado. Los artistas exquisitos y originales siempre dar la nota chic de buen tono.

Una de las terrazas permaneció en el bar.

En los salones de la planta alta improvisaron varias mesas de juegos, reinó el baile durante toda la noche como principal aliciente, tocando en el salón la magnífica orquesta de Paul Nickse y en las terrazas el afamado Cuarteto Luna popular Trío Pinareño.

Entre los de los señores de Senior, a la concurrencia multiplicaron en halagos y atenciones para todos, la señorita de la casa, Elsa Ena Senior, que realzaba su exquisita belleza con un modelo en organza blanco con pequeñas incrustaciones en negro.

También haciendo los honores de la casa estaba el joven Frank Senior, nuestro querido amigo.

A continuación daremos cuenta de la concurrencia.

Una página brillantísima.

Encabezando este grupo del Cuerpo diplomático citaremos al Ministro del Ecuador, Excmo. Sr. Víctor Zevallos y a su gentil y encantadora esposa Esther Castillo que iba ataviada elegantemente.

El Ministro de la Gran Bretaña, Excmo. Sr. Herbert Adolphus Grant Watson.

El Ministro de Italia, Excmo. Señor Giovanni Pérsico.

El Ministro de Venezuela, Excelentísimo Sr. Alberto Smith y señora Lola Casas.

El Ministro del Brasil, Excmo. Señor José Roberto de Macedo Soares y señora Eugenia de Prestes.

El Ministro del Perú, Excmo. Señor Juan de Osman.

El Ministro de Bélgica, Excmo. Señor Robert Van der Kervove.

El Encargado de Negocios del Perú, señor Tayle.

Seguiremos la relación con la Condesa de Revilla de Camargo, la bella e interesante dama, con un modelo imprimée elegantísimo.

El Marqués y la Marquesa de Tiedra, muy bella la Marquesa con toilette de encaje color beige y plata.

Heriberto Lobo y Virginia Olavarría. Marcel Le Mat y Marie Dufau. Colás de Cárdenas y Nena Ariosa. Juan de Dios García Kohly y Renée Molina. Juan A. Lliteras y Hemelina López Muñoz, y Moisés Vieites y su gentil esposa María Romero, que vestía de negro, tres chic.

Eugenito Rayneri y su siempre encantadora esposa Rosita Cadaval, luciendo ésta una bellísima toilette de organza floreada.

Ernesto Sarrá y Loló Larrea, José Salazar y Lalá Layne. Primitivo del Portal y Justina Monteagudo. Agustín Goytozolo y Lolita Recio. Luis N. Menocal y Alicia Nadal. Juan O-Naghten y Rita María Arango. Salvador Fondón y Carmelina Laurrieta. Eugenio de Sosa y Tomasita Chabau. Guillermo Villalba y Cusa Portela y Pepe Gómez Mena y Elisarda Sampedro, que lucía lindísima.

Manolo Rodríguez y Aida López. Segundo García Tuñón y Sara Larrea. Alvaro González Gordón y Nena Velasco. Juan de la Cámara y Lily Goicoechea y Fausto Menocal y su esposa Ofelia Brito, con toilette muy elegante en tono orquídea.

Ignacio del Valle y Rosa Perdomo, de blanco, muy chic.

Eduardo Alfonso y Carmelina Guzmán, tan bella como siempre.

Atilio León y Eva García, Mario Montero y Helena Lobo, Rafael María Angulo y Nena Rivero. Jorge Izquierdo y Chichita Pons, Cuco Sandoval y María Luisa de la Torriente. Servando Fernández Reboull y Zoila Carrera. Salvador Castañeda y Nena Pérez Piquero. Enrique Cullmell y Julita Jorrín. Manuel A. Coroalles y Mily Morales.

Alfredo Botet y Fabiola de Arriba, con toilette en tono verde.

Manolo Aspuru y María Antonia Alonso, bellísima la gentil dama.

Maurice Labarrere y Henrriette Le Mat. Jorge Alfredo Belt y Alicia de Cárdenas. Benjamín Marchena y Bibí Salas. Gonzalo Aróstegui y Maggie Orr, José Agustín Gómez y Bibí Duplesssis, Rodolfo Marchena y Esther León. Ismael Marchena y Bibí Chumaceira, Jaime Salas y Julia H. de Salas, Víctor Brandao y Elsa Maduro, Ramón Antuña y señora, Abdiel Arias y Dorita Arocemena, Patricio Estévez y Leila León. Pedro Rodríguez Capote y Carina García. Gonzalo de Varona y Josefina Mencía. Guido Campilli y Meché Roig, Enrique Agüero y Fefita de Sola Enrique Arango y Ofelia Cortina, Juan del Pino y Blanca Tous.

Mr. y Mrs. Ramón Conroy, Mr. y Mrs. Ernest A. Stewart, Mr. y Mrs. Ralph Miller. Mr. y Mrs. Mario Lazo Mr. y Mrs. Edward Timberlake.

Nuestro querido compañero Miguel Baguer y su gentilísima esposa Tulita Bosque.

Y el Secretario de la Legación de Italia, señor Spinelli y señora de Spinelli.

Un grupo de señoras distinguidas: América Andricaín de Carbonell, esposa del Embajador de Cuba en México.

Lola Pina viuda de Larrea, Mina Pérez Chaumont viuda de Walsh, Matilde Ferrer de Pagés, Elisa de la Torre de Montoro, y Carmen Sánchez Galarraga de Alfonso, de azul, bellísima.

Anita Sánchez Agramonte viuda de Longa, tan interesante.

María Alzugaray de Fariñas, Totó Mederos viuda de Sampedro, Conchita Bosque, Rosalía Goicuría de Allen, Cucuca Llansó de Carreño.

Y Guillermina García Montes de Gómez Waddington con un precioso modelo en blanco.

Entre las señoritas, Mary Wright, hija del Embajador de los Estados Unidos.

Rosario de Blanck, la lindísima Rosario, lucía una linda toilette en tono azul interpretada por Ana María Borrero del Departamento Francés de «El Encanto».

María Matilde y Sylvia Aróstegui, Mariana de Armas, Livia Averhoff, Celia Velasco y Carola Olavarría que iba con elegantísimo traje azul.

Lolita de Varona.

Luisa Carlota Párraga.

Elvira y Rosa Morales.

Loló Goytizolo, Conchita López Bosque, María Luisa Milagros, Corita Sánchez Agramonte, Gloria Loredo, Luisa Rodríguez López, Elisita Montoro y Adriana Maduro.

Gladys Hernández, Zeida del Portal y Matildita Pagés, muy lindas las tres.

Lydia Carbonell.

Anita Roelandts.

Thelma y Elena Salas, Ramona Antuña, Teté y Maruja León Recio.

Y completando esta parte de la relación la encantadora Zaida Jones, una graciosa americanita que se halla pasando una temporada en la residencia de la familia Portal.

Entre los caballeros: además.

El Secretario de Hacienda, doctor Manuel Giménez Lanier.

Enrique Soler y Baró, Alfredo Zayas, Antonio Coroalles, Eugenio Sánchez Agramonte, Gerardo Gutiérrez, John Hernández, Luis Moas.

G. Smith.

Armando Alvarez Pedroso, José Antonio Guedes, Ignacio Almagro, Mario Marchena, Rafael Montoro, Pedro León Recio, Manolo Antuña, Gonzalo Morales, Julio Castellanos. Paul Mendoza, Chuchú Valdés Crespo, Guillermo Alamilla, Pancho Arango, Raúl del Monte, y el Cónsul de Bélgica, Emilio Roelandts.

El Marqués de Villalta.

Andy Carrillo, Arturo Mora, Billy Castellví, Edgar Marchena, Carlos Musso, Mario Díaz Cruz, Jorge del Portal, Marcial Truffín, Reinaldo Fernández Reboull, Arturo Serra.

Los compañeros de la Crónica, Pablo Alvarez de Cañas, Eduardo Fontanills, José Antonio Fernández Blanco, Mario Castellanos y José Manuel Valdés Cruz.

Y este Cronista.

Muy larga la relación de obsequios florales.

De la «Casa Trías», el aristocrático edén del Vedado, se destacaban más de sesenta cestos y cajas arreglados todos con el más acabado gusto.

Con la firma de Trías eran estos.

Un cesto de gladiolos del Excmo. Sr. Alberto Smith, Ministro de Venezuela y señora.

Un cesto de alelíes y dalias del Excmo. Sr. Giovanni Persico, Ministro de Italia.

Un cesto de tulipanes del Excmo. Sr. Roberto Deepradel, Ministro de Santo Domingo y señora Isabel Hernández.

Un cesto de callas de la señora Amelia de Reyes Spíndola, esposa del Encargado de Negocios de México.

Un cesto de dalias y «delphiniums» de la Condesa de Buenavista.

Una caja de callas de la Condesa de Revilla de Camargo.

Un cesto de «delphiniums» y alelíes de la Marquesa de Valle Siciliana.

Un cesto de alelíes y dalias de la Marquesa de Justiz de Santa Ana.

Un cesto de «larkspur» y tulipanes del Presidente de la Cámara de Representantes, doctor Antonio Martínez Fraga y señora.

Un cesto de alelíes y callas de Mariana Seva de Menocal.

Un cesto de dalias y «delphiniums» de Elvira Bertini de Céspedes.

Una maceta de porcelana con Margaritas del Japón de Lola Pina Vda. de Larrea.

Un cesto de callas de Loló Larrea de Sarrá.

Un cesto de tulipanes de Paula Goicoechea de del Valle.

Un cesto de dalias y gladiolos de Clara Marchena de Maduro.

Un cesto de gladiolos y «delphiniums» de Mr. y Mrs. Fox.

Un cesto de tulipanes de Elisa de la Torre de Montoro.

Una caja de gladiolos blancos de Ignacio del Valle y señora.

Una caja de dalias de María Usabiaga de Barruecos.

Un cesto de alelíes y dalias de Enrique Culmell y señora.

Un cesto de «delphiniums» y «larkspur» de Pedro Pablo de la Cámara y señora.

Un cesto de dalias y alelíes de Alicia Nadal de Menocal.

Una caja de gladiolos blancos de Amelia Solberg de Hoskinson.

Un cesto de tulipanes de Juan Pedro Baró.

Un cesto de «larkspur» y alelíes de Conchita Bosque.

Un cesto de gladiolos de René Molina de García Kohly.

Un cesto de callas y alelíes de Justina Monteagudo de Portal.

Un cesto de «larkspur» y alelíes del Dr. Manuel Mencía y señora.

Un cesto de gladiolos de Miguel Espelius.

Una caja de dalias de Nena Pérez Piquero de Castañeda.

Una caja de gladiolos blancos de la señora de Villalba.

Un cesto de dalias y gladiolos de Eutimio Falla.

Un cesto de dalias de Luis de Posada.

Una caja de callas y alelíes de Isolina Colmenares de Vizoso.

Una caja de gladiolos y alelíes de Consuelo Lamar de Mendoza.

Un cesto de dalias y alelíes de Julita H. de Sala.

Un cesto de callas y alelíes de Julio Lobo y señora.

Un cesto de tulipanes de Henry L. Penhor.

Un cesto de iris de Elsa Marchena de Brandao.

Un cesto de gladiolos y «snapdragons» de Rita M. Arango de Etchegoyen.

Una caja de dalias de Elvira y Rosa Morales Zaldo.

Un cesto de gladiolos color naranja de Bibi Chumacera de Marchena.

Una caja de gladiolos de Yessie Salazar Vda. Lombard.

Un cesto de larkspur y alelíes de Juan de la Cámara y señora.

Un cesto de tulipanes de María Romero de Vieites.

Una caja de gladiolos de Emilia Aguilera de Johnson.

Una caja de gladiolos de Carola Panerai.

Un cesto de alelíes y «larkspur» de Alicia de Cárdenas de Belt.

Un cesto de alelíes y claveles de Luis E. Baguer y señora.

Un cesto de «larkspur» y alelíes de Mario Marchena y señora.

Un cesto de gladiolos de Agustín Goitizolo y señora.

Una caja de callas y alelíes de Gladys Hernández.

Una caja de gladiolos color oro de Corita Sánchez Agramonte.

Una caja de dalias de Totó Mederos viuda de Sampedro.

Una caja de dalias de Pepilla Benítez de Pou.

Un cesto de dalias y «delphiniums» de Ofelia L. Bosque de Suárez Rivas.

Un cesto de alelíes y dalias blancas de América Andricaín de Carbonell e hija.

Una caja de dalias de Guido Campilli y señora.

Un cesto de gladiolos de Bebita Alonso de Belt.

Una caja de gladiolos de la señora de Tomás Machín.

Un cesto de gladiolos y alelíes de Mrs. Steward.

Un cesto de alelíes y dalias de Margarita Pons de Izquierdo.

Una caja de gladiolos de Gabriel Villada y señora.

Una caja de callas de Nena Velasco de González Gordon.

Un cesto de iris de Carola Olavarría.

Un cesto de «delphiniums» de Mr. y Mrs. Mario Lazo.

Un cesto de «larkspur» y «snapdragons» de Piero y Adriana Spinelli.

Un cesto de tulipanes del capitán del Pino y señora.

Se destacaban las de «El Clavel», el famoso jardín nacional de los hermanos Armand, siempre bellas, siempre frescas y fragrantes como acabadas de cortar.

Entre las muchas flores de «El Clavel» llamaban la atención las siguientes:

Un hermosísimo cesto de los famosos gladiolos «Adonis», tan lindos, con «easter lillies», del Jefe del Ejército Constitucional, coronel Fulgencio Batista y señora.

Un hermosísimo cesto de lirios de Egipto, los primeros que se cortan esta estación, de Silvia Hernández de Rivero.

Un cesto de «caster lillies» y alelíes azules de Tomasita Chabau de Sosa.

Un cesto de gladiolos «Adonis» de Nandita Sangully de Nogueira.

Un cesto de hortensias y alelíes de Virginia de Lobo.

Un cesto de gladiolos y dalias-crisantemos de María Antonia Alonso de Aspuru.

Un cesto de alelíes rosados y dalias de Nena Rivero de Angulo.

Una preciosa jardinera de pensamientos, los lindos pensamientos que florecen este año como nunca de grandes y bellos en «El Clavel», de Pablo Alvarez de Cañas.

Un cesto de «easter lillies» y alelíes de Víctor Zevallos y señora.

Una planta gigante de hortensias blancas cuajada de flores de Mr. y Mrs. Kaffenbergh.

Un cesto de «easter lillies» y alelíes de Cheita Tagle.

Una caja de callas de Florence Steinhart.

Un cesto de callas y alelíes rosados de Lily Morales de Coroalles.

Y un cesto de «callas y alelíes» y gladiolos del doctor Antonio Coroalles.

De otros jardines eran:

Un cesto de margaritas del Japón de Lily Hidalgo de Conill.

Una caja de «cellophane» con iris, de Fosa Rodríguez Feo de Gual.

Una caja de «cellophane» con tulipanes de Miguel Baguer y señora.

Y una caja de «cellophane» con claveles de Eduardo Fontanills.

Luis de POSADA.

Cuando vaya a Nueva York hospédese en el

HOTEL McALPIN

Cómodo • Céntrico • Elegante

VARIOS Restaurants con cocina selecta—Café—Bar, Servicios Telegráfico y Postal en el mismo Hotel. Uno de los pisos con personal hispano.

A un paso de los Principales Cines, Teatros y de las Grandes Tiendas.

Departamento Hispano-Americano a cargo de D. José Mirque

JOHN J. WOELFLE, *Gerente*

Precios de las habitaciones con baño privado:

Desde 2.50$ para una persona, 4.50$ para dos personas y 5.00$ para dos personas con dos camas

BROADWAY entre CALLES 33 y 34

Un Nuevo Modelo 1938

IGUAL PRECIO QUE EN NEW YORK

$37.50

Radio ¡Tubyuga! *Emerson*

El control del Mundo

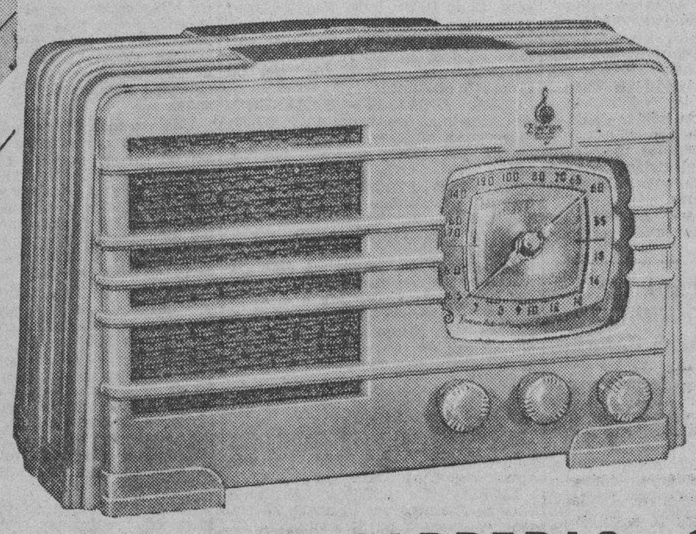

MODELO B-F-191
SUPERHETERODINE
6 TUBOS

ONDA CORTA Y LARGA

RECEPCION EUROPEA GARANTIZADA

R. CARRERAS y Cía.

PRADO 115. Habana.

CASA RIBAS Pte. Zayas 95.

RAFAEL MARTINEZ Industria 150.

Hnos. CASTRO Aguila 85.

CASA GISPERT Neptuno 190.

OTERO y FERNANDEZ Belascoaín 68.

«EMERSON» EL CONTROL DEL MUNDO

Adopte la Cera Mercolizada Para Embellecer su Cutis

Si usted realmente hermosa, usted debe tener un buen cutis; y para ello debe usted usar pura Cera Mercolizada. Conservará por tiempo indefinido su cutis suave, lozano y joven. La Cera Mercolizada hace desaparecer una capa de piel nueva ya que absorbe suavemente la capa exterior de su rostro convirtiéndola en partículas. Elimina toda manchas. Su nuevo cutis se ve radiante de salud y lleno de belleza. Empiece desde esta noche a usar Cera Mercolizada. Observe como renace y rejuvenece su tez. Descubra la belleza oculta de su cutis con Cera Mercolizada. En todas las farmacias y boticas.

Funciones ocurridas ayer en La Habana

Antonio Vega González, blanco, 62 años, Hospital Municipal.

Juan Fernández, blanca, 66 años, Ciudad F.

Pilade Valdés Socarrás, blanca, 2 años, Hospital Municipal.

Germina Aznar, blanca, 55 años, 440.

Soberón Solo, blanco, 27 años, Miguel 94.

José E. Martínez Iturralde, blanco, 4 años, Jesús del Monte 84.

Mario Aguilar Cortez, blanco, 42 años, Nueva del Pilar 7.

Jaime Cabeses Alasabal, blanco, 2 años, Obrapía 90.

Ramón García Collazo, blanco, 5 años, Hospital Infantil.

Paulina Loren Arte, blanca, 64 años, J. del Monte 256.

Manuel Pérez León, blanco, 55 años, Pedro 2.

Manuel Rivera Alvarez, blanco, 60 años, A. Apolo 4.

Julia Carbonell Borges, blanca, 2 años, Santa Catalina 35.

Walter Gran, blanco, 35 años, L. del Vedado.

Ramón Balleca Zúñiga, blanco, 82 años, Secreto 562.

Ramón Alvarez Díaz, blanco, 45 años, Hospital Mercedes.

Amelia Rivas Filiu, mestiza, 22 años, Zona Enriquez No. 111.

REPUBLICA DE CUBA

CONSEJO NACIONAL DE TUBERCULOSIS

Convocatoria para Oposiciones de Directores de Dispensarios

Convocatoria para cubrir por oposición las plazas de Directores de los Dispensarios «Furbush», «Joaquín L. Castro», «Laennec» y «Cándido Hoyo» en la ciudad de la Habana.

Se admitirán solicitudes durante las horas 4, 7, 8, 9, 10, 11, 12, 14, 15 y 16 del corriente mes de Marzo de 1938 a 12 m. en la oficina de la Secretaría del «Consejo Nacional de Tuberculosis» en la Calzada de Jesús del Monte y Calle Octava, Marianao, cerrando dicho plazo el 16 de los corrientes a las 12 meridiano.

La oposición constará de tres partes:

Primera: Valorización del expediente de acuerdo con el punteo oficial aprobado por el «Consejo Nacional de Tuberculosis».

Segunda: Prueba de capacidad ante el aspirante, con exposición de casos clínicos, bajo el triple aspecto de diagnóstico, pronóstico y tratamiento. Se concederán dos horas para el estudio, examen de los casos y confección de la Historia Clínica antes de la exposición.

Tercera: Desarrollo por escrito de tema elegido a la suerte por el Tribunal, cuyo temario confeccionará previamente el Tribunal. El Tribunal concederá al exponente dos horas para desarrollarlo, quedando a juicio del Tribunal prorrogarlo media hora más. Terminado el plazo concedido el candidato entregará su trabajo al Tribunal para calificarlo.

Para tener derecho a dicha Oposición los expedientes de los candidatos se ajustarán a las siguientes condiciones:

Valorización del expediente arrojando suma no menor de cuatro cientos (400) puntos.

Serán admitidos los candidatos que tengan más de cinco años dedicados consecutivamente a la especialidad en servicios de Tuberculosis, que ofrezcan la suficiente garantía al Tribunal.

Los aspirantes comunicarán en su solicitud la dirección de la Institución a la cual aspiran.

CONGRATULA EL PRESIDENTE LAREDO A LA NUEVA DIRECTIVA DE LOS VETERANOS

El Honorable Presidente de la República, coronel Federico Laredo Bru, acaba de dirigir a la nueva directiva de la «Asociación de Veteranos de la Independencia de Cuba, que preside el coronel Cosme de la Torriente, un expresivo mensaje telegráfico deseándole muchos éxitos en su cometido.

En su despacho el coronal Laredo Bru tiene muy amables palabras para sus compañeros de la guerra de Independencia.

CLINICA DE OJOS

DR. ENRIQUE CUELLAR DEL RIO

DIRECTOR OCULISTA

Consultas: 9 a. m. a 7 p. m. REINA No. 88. Teléfono M-7766

M.E.C.D. 2016

SOCIEDADES ESPAÑOLAS

BAJO LA PRESIDENCIA DE FLORINDO BLANCO, LOGRA LA ENTIDAD «UNION ORENSANA» POSITIVO FLORECIMIENTO. EL NUMERO DE ASOCIADOS AUMENTA EN FORMA NOTABLE

La sociedad «Unión Orensana de la Habana», fundada en el año 1909 por un grupo de entusiastas elementos para difundir y dar auge a la cultura, al mismo tiempo que para socorrer y cobijar a todo asociado que a la misma acudiera en demanda de socorro, lema fundamental de esta decana institución.

Desde la fundación de la misma muchos dinámicos orensanos han contribuido grandemente al progreso de la institución, a fomentar escuelas en su región natal a dotar a bibliotecas donde naciera el inmortal poeta Don Manuel Curros Enríquez, intérprete del sentimiento galaico.

Y no tan sólo esta sociedad ha contribuído al engrandecimiento de la provincia donde vieron la luz primera sus fundadores, sino que también ha creado para los que aquí luchan por el progreso de la misma, un fondo de beneficencia para que sirva de baluarte al asociado caído.

Hoy toca regir los destinos de la sociedad a uno de los más entusiastas y luchadores hijos de la hermosa ciudad de las Burgas, el señor Florindo Blanco, que ha puesto todo su dinamismo al servicio de la institución, y lo demuestra el gran número de asociados que ha registrado las filas últimamente, pues de enero 30 a febrero 28 ha inscripto 40 nuevos asociados; ejemplo que debe seguir todo el que pertenezca a la colectividad; además es propósito del señor Florindo Blanco que todos los orensanos pertenezcan a la sociedad, labor que está secundando brillantemente el vice presidente de la misma, señor Servando Grande.

LA COLECTIVIDAD ESTRADENSE CALORIZA LA IDEA DE QUE SUS MIEMBROS EFECTUEN MERIENDAS CAMPESTRES

En junta llevada a efecto por la sociedad «Hijos del Ayuntamiento de la Estrada» y bajo la presidencia del titular, señor Requeijo, dió posesión a las comisiones de fiestas y de compra de una propiedad.

La de Inmbebles la integran los señores Virginio Couceiro, presidente, y secretario el señor Baltasar Graña, figurando como vocales de la mísma, los entusiastas asociados señores, Bernardino Cabada, Manuel Fernández, Manuel Ulla y José Pose Salgueiro.

Esta comisión va a dirigirse a todos los señores asociados, en circular explicativa y en demanda de cooperación, a fin de que la operación que se realice, responda de manera brillante a los nobles fines que la entidad y la operación de inversión persigue.

Los elementos componentes de la mencionada comisión, todos de una actuación intachable, y plenos de entusiasmo han de encontrar el apoyo que todos los asociados prestan a las grandes iniciativas.

A la vez quedó constituída la comisión que ha de organizar el banquete para socios, y que ha de celebrarse en la segunda quincena del mes de julio, en uno de los más pintorescos lugares de la capital; festival en donde se entregará el Título de Socio Propagandista a un buen número de asociados de ambos sexos que con enorme entusiasmo vienen realizando nuevas inscripciones.

Además de confeccionar el menú y el local en donde la fiesta ha de celebrarse, la comisión, también en principio, acordó que para concurrir a dicho banquete, tendrán que estar inscriptos desde el mes de abril próximo.

La Sección de Propaganda que, conjuntamente con estas comisiones, celebró reunión ordinaria, dió a conocer gran número de inscripciones, y ordenó enviar recibos a unos asociados que habían causado baja por una mala interpretación de chapas del registro.

También acordaron iniciar desde el próximo mes unas meriendas campestres, a las que mediante unos centavos y el aviso con tiempo podrán asistir los asociados que lo deseen; éstas serán mensuales.

El martes próximo celebrará la Junta Directiva su reunión ordinaria.

PERFECCIONA CADA DIA SU DESENVOLVIMIENTO EL SANATORIO CANARIO

Cada día que pasa aumentan de manera notable los servicios a los socios y asociadas de la Asociación Canaria en su magnífico sanatorio «Nuestra Señora de la Candelaria», sito en las alturas de Arroyo Apolo.

Ello demuestra la gran confianza que en su eficiente Cuerpo Facultativo tienen los asociados y el constante aumento que se registra en sus listas sociales. Diariamente concurren numerosos socios y asociadas a aquel sanatorio para ser objeto de reconocimientos, consultas, curaciones y demás servicios que en el mismo se prestan.

El doctor Armando de Rojas, ilustre Director de aquel establecimiento benéfico, nos ha remitido una nota contentiva de los trabajos realizados en el pasado mes, que muy gustosos publicamos.

Por los doctores Armando de Rojas, Rafael Iturralde y Fernando Rosell, se llevaron a cabo 50 operaciones quirúrgicas y 598 consultas, por los doctores Octavio Mañalich, J. B. Iruretagoyena, Manuel J. de la Torre, Luis Díaz Pimienta, Rogelio Cervantes, Pedro G. Cárdenas y Román Gargallo, se efectuaron 1,274 consultas; los doctores Tácito de Mena y Jacinto Morales Pedroso, realizaron 70 visitas diurnas, 6 nocturnas y 102 consultas; los cirujanos dentistas, doctores Oscar de la Nuez y Gabriel García Garganta, efectuaron 107 extracciones, 40 curaciones y 26 consultas; en el laboratorio que dirige el doctor Manuel Díaz Betancourt, se efectuaron 946 investigaciones, en el Departamento de Rayos X y fisioterapia, 1,273 trabajos; y en los cuartos de curaciones del local social y del sanatorio se hicieron 1.901 trabajos, habiendo sido el total de los trabajos realizados, 6,393.

La estadística anterior no necesita comentarios.

GRAN MATINEE EL DOMINGO EN EL CENTRO CASTELLANO

Organizada por los entusiastas jóvenes del «Club Hispano Habanero», se celebrará pasado mañana, domingo, una grandiosa matinée bailable, de mamarrachos, en los salones del «Centro Castellano», Egido número 2.

Desde las dos de la tarde hasta las siete y media de la noche se bailará en dicha fiesta a los acordes de la orquetsa de Cheo Belén Puig y la Sonora Matancera; alternándose ambos conjuntos en la interpretación de los bailables, los que han sido seleccionados cuidadosamente.

Se premiará a las cuatro mejores máscaras que se presenten en esta fiesta de ridículos, y los premios consistirán en efectivo, distribuyéndose en la siguiente forma: un primer premio de diez pesos; uno segundo de cinco pesos y dos premios más, tercero y cuarto de dos pesos cincuenta centavos, cada uno.

El domingo no se cabrá, sin duda, en los salones del «Centro Castellano».

«CLUB DE FERRETEROS»

Para el domingo próximo, día 13, anuncia su baile infantil de trajes el floreciente Club de Ferreteros, que preside el correcto caballero José Fernando Feito Taladrid, en su sede de la Calzada del Cerro número 547.

De 2 a 6 p. m., tocará una reputada orquesta.

Habrá profusión de regalos de dulces y juguetes, para los niños concurrentes y además, entre los mismos se sortearán varios valiosos premios especiales.

La Directiva del Club de Ferreteros, ruega a los padres de las niñas y niños que concurran al baile del domingo, consignen en una tarjeta los nombres de los mismos y los trajes de que van vetsidos. Estas tarjetas deberán entregarse a la entrada, a fin de hacer la reseña de la fiesta con la mayor certeza.

Existe inusitada animación entre la grey infantil del club. Promete resultar lucidísimo dicho baile.

ACTOS PARA HOY

CENTRO ASTURIANO DE LA HABANA: Junta extraordinaria de la directiva a las ocho y media de la noche en el palacio social. Cita el secretario, señor Manuel Calvo García.

UNION NACIONAL DE VENDEDORES DE CALZADO: Junta ordinaria de la directiva a las cuatro p. m., en el «Centro Gallego». Cita el secretario, señor A. Castillo.

HIJOS DEL AYUNTAMIENTO DE POL Y SU COMARCA: Junta muy importante de la directiva a las ocho y media de la noche en el «Centro Gallego» para tratar, entre otras cosas, de la jira que se efectuará el día 20 en «La Cotorra».

CLUB ACEBO-CANGAS DEL NARCEA: Junta ordinaria de la directiva por la noche en el «Centro Asturiano». Cita el señor Salvador Collado.

CENTRO DE VENDEDORES COMERCIALES: Junta de la Sección de Cultura por la noche en Prado 118, altos. Cita el señor Armando Rodríguez.

AFIRMACION GALLEGA: Junta general de asociados a las ocho y media de la noche en Reina 104 altos.

FIESTAS PROXIMAS

CLUB DEPORTIVO DEL GIRO DE PIELES: Baile «Mamarrachos» el sábado por la noche en sus propios salones de Teniente Rey 71.

RESIDENCIA DEL CRONISTA PEDRO TUÑON: Cocktail Party el domingo por la tarde—de 3 a 8—en honor de sus compañeros de la Crónica Española y de otros valiosos elementos. La citada residencia se halla en Malecón 22, segundo piso.

PARTIDO «RENOVACION Y DEFENSA DEL CENTRO GALLEGO»: Almuerzo de confraternidad el domingo a la 1 de la tarde en los jardines de la cervecería «Polar».

CENTRO GALLEGO DE LA HABANA: Grandiosa verbena—la penúltima de Carnaval—el sábado, en sus propios salones y en el teatro Nacional, amenizada por siete afamados conjuntos.

ASOCIACION DE DEPENDIENTES: Grandiosa fiesta carnavalesca el domingo por la noche, amenizada por Belisario López, Gloria Matancera, Cheo Belén Puig, Happy-Happy y septeto Casino.

Club COVADONGA: Brillante baile el sábado, en sus amplios salones de Cerro 703, amenizado por un afamado conjunto.

CLUB HISPANO - HABANERO: Animada matinée el domingo, en los salones del «Centro Castellano, amenizada por varios notables conjuntos.

CLUB DE FERRETEROS: Baile infantil, el domingo por la tarde, en sus propios salones de Cerro 547, próximo a Buenos Aires.

CLUB ESPAÑOL DE ALMENDARES: Magnífico baile, el domingo por la noche, en sus amplios y frescos salones de 17 esquina a 6, amenizado por la orquesta Barroso y el septeto Lira Matancera. Las damas, por invitación. Caballeros, una pequeña cuota por concepto de guardarropía.

CLUB ATLETICO DE CUBA: Gran baile de mamarrachos, el sábado por la noche, en sus salones de Carlos Manuel y Antonio San Miguel (Víbora), amenizado por tres aplaudidos conjuntos.

LICEO DE MEDINA: Brillante baile el domingo por la noche en sus amplios salones de 23 esquina a D. Vedado, amenizado por la orquesta de Emilio Parada.

HASTA LOS NO ASOCIADOS ELOGIAN CON FERVOR LA QUINTA DE DEPENDIENTES

De Rogelio Stincer, el notable y reputado cirujano, se dice, a diario, lo mucho que vale. En las líneas que siguen hay un nuevo testimonio que lo acredita una vez más. Dice así: «Señor Avelino González, Presidente de la Asociación de Dependientes del Comercio de la Habana. Ciudad. Señor: Por su conducto, quiero hacer llegar a esa entidad mi más modesta felicitación, así como mi mayor agradecimiento, por el trato de que fui objeto al ser operado de apendicitis retrocecal con la mayor urgencia, por el doctor Stincer.

Ingresé en el pabellón «Avelino González», como pensionista, siendo sometido a la precitada operación a las dos horas de ingresado, habiendo recibido un trato magnífico en cuanto se refiere a los doctores Stincer, Ferrer y Dehogues y a los enfermeros Jaime, Herminio y Corripio que ayudaron a los citados doctores del modo más eficaz a que sobrepasase las complicaciones que se me presentaron (todas graves). Atentamente de usted, (Fdo.)—Juan Alfonso Gobel. S|c. Calzada del Cerro número 829».

SIMPATICO HOMENAJE EL 20 A ESTUDIOSO JOVEN

Los amigos del Sr. Juan Antonio Pérez López con motivo de haberse graduado de Contador Público en la Facultad de Ciencias Comerciales de la Universidad de la Habana, se reunirán el próximo día 20 domingo, a las doce y media de la mañana en el salón de fiestas del lujoso balneario que el Casino Español ha construído en la Playa de Marianao, en un almuerzo para rendirle homenaje de amistad y compartir su alegría de haber alcanzado con su loable y perseverante esfuerzo tan codiciado y valioso título.

El acto revestirá gran brillantez y distinción; concurrirán sus numerosos y distinguidos amigos y admiradores, porque el señor Pérez supo conquistarse entre el comercio y los hombres de negocios, grandes simpatías por su lealtad, su laboriosidad y sus eminentes servicios.

ANUNCIA ELECCIONES VIVERO Y SU COMARCA

Nos comunica el señor Francisco Docal, secretario auxiliar de la simpática entidad gallega «Vivero y su Comarca», que en sesión celebrada recientemente por la Directiva se acordó convocar para el día 15 del presente a junta de elecciones y junta general de asociados, en la que se tratará de una adición al reglamento general, que resolvería determinada dificultad creada últimamente por circunstancias especiales.

Se espera que los vivarienses acudan en masa el 15 por la noche al palacio de Galicia.

En ropa interior

VITI

después ninguna.

FARMACIA DROGUERIA TAQUECHEL Obispo 27 Tel. A-2146 DE TURNO LOS VIERNES

FARMACIA DROGUERIA DE "JOHNSON" DE TURNO LOS LUNES Obispo Nº 30 TELEFONO-A-2129.

LA MAYOR 35 EDIFICIOS 700 EMPLEADOS SARRA DROGUERIA ABIERTA TODOS LOS DIAS TODA LA NOCHE LOS MARTES A-8026 A-3641

FARMACIAS DE TURNO HOY VIERNES

DESDE BAHIA A PASEO DE MARTI (PRADO)

Calle y Núm.	Teléfonos
Obispo No. 27	A-2141
Habana No. 187 entre Paula y San Isidro	M-4604
Morro No. 50	A-8388
Monte No. 2	M-9400
Lamparilla y Villegas	M-5718
Neptuno y Mza. de Gómez	M-2277
Paula No. 85	M-4129

DE PASEO DE MARTI (PRADO) A P. VARELA (BELASCOAIN)

Galiano No. 9-B	M-1500
Reina No. 2	M-5353
Escobar y Peñalver	M-5450
Animas e Industria	M-4040
Maloja y San Nicolás	M-7712
San Nicolás y Gloria	M-5222
Revillagigedo y Corrales	M-3137
San Rafael y Campanario	M-4588
Lealtad y Animas	M-4480
Belascoaín y Corrales	A-9466
Neptuno No. 145	U-7018
Suárez No. 84	M-4622
Aguila y Colón	M-3336
Belascoaín No. 105	M-9227

DE P. VARELA (BELASCOAIN) A AVE. DE MENOCAL (INFANTA)

Infanta No. 113	U-6779
Infanta 12[illegible]	U-7074
San Lázaro 388	U-3535
Fernandina 77	M-5365
San Miguel y Oquendo	U-6936
Neptuno 230	U-1818
Estévez 115 y Ave. Menocal	M-1501
Bruzón 16	U-6922

VEDADO

17 entre F y G	F-6222
19 entre 14 y 16	F-6211
23 entre J e I	F-——
Zapata 128	——
K No. 109	F-4404

VIBORA

San Mariano y Figueroa	I-——
J. del Monte No. 614	I-7342
Estrada Palma No. 59	I-7591
Pocito y Reyes	X-2351

JESUS DEL MONTE Y SANTOS SUAREZ

J. del Monte y Rodríguez	I-2247
Pocito 16, Lawton	O-0000
Santos Suárez y Serrano	I-7603

LUYANO

Caserío de Luyanó 48	X-2348
Luyanó 130	X-3068
Reforma y Compromiso	I-3851
Delicias y Quiroga	X-2259

CERRO

Falgueras 15	M-3900
Salvador y Bellavista	I-5600
Primelles 12	I-7428
Calzada del Cerro 747	I-3141

Este grupo deberá prestar servicio público todo el día y la noche de los domingos siguientes.

Enero 30 Junio 5 Octubre 9
Marzo 13 Julio 17 Noviembre 20
Abril 24 Agosto 28

Estos turnos han sido acordados en cumplimiento de lo dispuesto en el Art. VI del Decreto-Ley 2604 de 7 de Noviembre de 1934.

Dr. OVIDIO MIRANDA
Cirujano-Dentista de «Hijas de Galicia» y del «Centro Gallego».
Consultas de 8 A. M. a 10 P. M.
Luz, número 67, esquina a Villegas. Teléfono M-9252.

Grandes Sorpresas
OFRECEN
EN TODOS SUS TIPOS
LOS CIGARROS
TRINIDAD Y HNO.
CON SU GRAN PLAN DE OBSEQUIOS
$50.000
MAPA DE CUBA
Cigarros TRINIDAD Y HNO.
AROMA Y CALIDAD
PRUEBE Y COMPARE

EN LA NOCHE DE MAÑANA, LA JUVENTUD CAPITALINA SE DIVERTIRA POR TODO LO ALTO EN EL CENTRO GALLEGO

Va tocando a su fin la brillante temporada de bailes con que el «Centro Gallego», ha contribuído al mayor lucimiento de estos carnavales. El baile de mañana, sábado, denominada «Payasadas», es el penúltimo de la serie y con toda seguridad el más destacado de todos, pues le caracterizarán ciertas particularidades que no tuvieron los otros. A esto se debe el típico nombre con que fué bautizado.

Una vez más, los cómodos e inmensos salones del «Centro Gallego» y los no menos amplios vestíbulos y sala del teatro Nacional veránse, pues, invadidos por legiones de máscaras originales y vistosas comparsas de jóvenes cuyo buen humor encuentra en estos eventos coreográficos la ocasión más propicia para manifestarse en toda su plenitud.

Disfrutar de dos grandiosos bailes por un peso—porque prácticamente vienen a ser dos bailes con el mismo nombre—es cosa que no se logra más que en el «Centro Gallego». De ahí esos enormes llenos que alcanzaron los ya celebrados para los cuales ha tenido el comentario frases de verdadero asombro. Y el baile «Payasadas» está llamado, por las particularidades a que aludimos al comienzo de esta nota, a batir el record de la serie.

Los mismos ocho conjuntos musicales, con programas nuevos y escogidos que harán las delicias de los amantes de Terpsícore, amenizarán también este baile de las «Payasadas». Son estos conjuntos los tan aplaudidos Sevilla-Biltmore, Antonio María Romeu, Belisario López, La Maravilla del Siglo, Gloria Matancera, Nacional de Piñeiro, Cubano 1927 y el popular Quinteto Tomé.

Los palcos del teatro, desde los cuales puede contemplarse cómodamente el maravilloso espectáculo que ofrece la sala, pueden adquirirse en la contaduría del mismo al precio de tres pesos, sin entrada.

HOMENAJE A RARIS BELLO

Siguen viento en popa los preparativos para el homenaje al señor José Raris Bello, valioso elemento de la Colonia Española que desempeñó el cargo de secretario de la Caja de Ahorros y Banco Gallego S. A., con general beneplácito.

La comisión organizadora del homenaje al señor Raris, en la que figuran tan estimados amigos como los señores Daniel Mesías, Juan Rolando Méndez Insúa, Luis Naya y Jesús Roibás Cordero, ponen en conocimiento de todos los simpatizadores de tan merecido homenaje que, ya ultimados los pormenores del caso, el banquete se celebrará el día 3 del próximo abril en el restaurant Los Angeles, de Aguila 119.

Las adhesiones se reciben en San Nicolás 96 y Lamparilla 75, teléfonos M-4647 y A-7461.

No dudamos que los numerosos amigos del señor José Raris Bello aprovecharán esta ocasión para demostrarle su simpatía.

DAMAS DE LA COVADONGA

En la elegante clínica de esta asociación, sita en 17 y J. Vedado, fué sometido a una difícil operación de vientre en días pasados, el simpático niño Ramón Zardón y Mestas, quien ya se halla plenamente restablecido.

La intervención quirúrgica, fué practicada con su habitual pericia por el conocido cirujano profesor doctor Elpidio Stincer, orgullo de la alta cirugía cubana.

Nuestra enhorabuena para Ramoncito y el doctor Stincer.

EL «DEPORTIVO ASTURIAS» Y SU FIESTA DEL DIA 12

Entre la juventud bailadora, reina gran entusiasmo por asistir mañana sábado, al «Deportivo Asturias». El anunciado desfile de las comparsas de Los Bobos ha despertado interés entre los jóvenes amantes de las diversiones. La Sección de Recreo del Deportivo ha acumulado grandes alicientes en su temporada carnavalesca, pero esta verbena del sábado promete romper todos los records de entrada en los salones de Estrella y Subirana.

Las orquestas de Cheo Belén, Los Melódicos, Sonora Matancera y el aplaudido Trío Criollo, tendrán a su cargo la interpretación de los bailables.

Habrá premios para las mejores máscaras. El Comité de Damas del Deportivo ha organizado su comparsa de Bobos y al efecto ha adquirido difraces que llamarán la atención de todos, Nenita García, la gentil Secretaria, garantiza que su comparsa se llevará el premio.

Para divertirse, vaya el sábado al Deportivo Asturias.

ENTRE LAS IDEAS CONSTRUCTIVAS DEL C. ASTURIANO SE DESTACA LA CONSTITUCION DE SUS DELEGACIONES

Una de las ideas más felices del «Centro Asturiano» ha sido la creación de 110 delegaciones, donde se agrupan los asociados alejados de la Habana y que deseen disfrutar de los beneficios que en cada localidad se pueden brindar además de los beneficios que también ofrece la casa de salud Covadonga. Los socios del interior tienen en casi todas las localidades servicio médico y despacho de medicinas. Claro que cuando padecimiento o la enfermedad quieren una atención minuciosa, tienen el derecho de trasladarse a la Habana para ingresar en el sanatorio.

Todo socio del Centro Asturiano lo sea de la Central o de cualquier delegación tiene derecho, si es trasladado, a disfrutar de los beneficios de médicos y medicinas en cualquier localidad donde se halle y la sociedad tenga Delegación con esos servicios establecidos. Esto es una verdadera gran aprecio, sobre todo para las personas que periódicamente necesitan dar viajes al interior o para los que por motivos accidentales necesitan salir de la Habana.

Son ciento diez las delegaciones que el «Centro Asturiano» tiene distribuídas por toda la República, lo que quiere decir: ciento diez oportunidades para los socios de la Central, ciento diez oportunidades también para los socios de las otras delegaciones.

GRAN ACTO DE LOS CLUBS

Las comisiones de fiestas de los clubs A. D. C. e Y. M. C. A., preparan un lucido baile de mamarrachos para el próximo sábado 19, en sus salones de Colón 35.

Este baile será amenizado por el sexteto Terry y una conocida orquesta, pudiendo disfrutar de ella los miembros y simpatizadores de ambas sociedades, siendo requisito indispensable la invitación.

Muchas comparsas, luciendo originales disfraces, han prometido asistir, las cuales, unidas a los «mamarrachos», que lucirán los socios y simpatizadores de ambas sociedades, darán gran animación y alegría a licha fiesta.

EL ULTIMO BAILE DEL C. DE DEPENDIENTES TENDRA LUGAR PASADO MAÑANA

Baile usted. Diviértase, que la vida es corta. Aproveche el carnaval que pronto terminará. Y vaya a Dependientes, al palacio de Paseo Martí y América Arias, donde música de las que entran poca libra, un ambiente alegre, un marco en fin, propio de la temporada carnavalesca, le darán horas inolvidables.

Diviértase el domingo próximo en el palacio de la Asociación de Dependientes. ¿No sabe usted que encontrará a Cheo Belén Puig, a Belisario López, al grupo selecto de Gloria Matancera, al no menos distinguido de septeto Casino y al entusiasta de Happy-Happy?

Estas orquestas—las mejores de la Habana—le darán a usted los bailables del día. Las más actuales. Y ejecutarán dichos conjuntos desde las nueve de la noche hasta las cuatro de la madrugada.

El más bello adorno. Plantas y flores. El carnaval en todo su apogeo, pues comparsas de máscaras anuncian sus últimas salidas y su propósito de asistir a Dependientes, el sitio elegido, el predilecto.

EL PARTIDO «AFIRMACION GALLEGA» CELEBRARA HOY EL DIA DE HOY UN ACTO

Esta importante agrupación celebrará a las 9 de la noche de hoy, en Reina número 104, altos, una importante junta general, a la que se convita con verdadero interés a todos los afiliados, ya que en la misma se tratarán asuntos de vital importancia para el futuro desenvolvimiento del partido.

En esta reunión se conocerá, además, la magnífica labor que el actual gobierno del «Centro Gallego» viene desarrollando en beneficio del engrandecimiento social, como muestra evidente de una escrupulosa administración, que hizo posible operaciones, en favor de su economía, verdaderamente importantes y la solución de otros graves problemas que estaban afectando desde hacía mucho tiempo su solvencia moral y material, pero hoy, gracias al gobierno de «Afirmación Gallega», el «Centro Gallego» está nuevamente en el camino del éxito.

DEL CASINO ESPAÑOL

Mañana, sábado, en su sede de Prado y Animas, ofrecerá el presidente del Casino Español de la Habana su tradicional baile de «Mamarrachos».

Que ha organizado con esmero el entusiasta Comisión de la Casa, que preside el conocido caballero señor Gerardo Andreu.

A las 10 p. m., amenizado por la afamada orquesta de los hermanos Le-Batard y el popular septeto Habanero.

Fiesta de etiqueta para los caballeros que no vayan disfrazados.

Reina un embullo colosal para el baile, habiéndose organizado para el mismo numerosas comparsas que darán mucho realce al baile.

El domingo a la 1 p. m., en el restaurant del Balneario del Casino de la Playa de Marianao, que lleva el amable Julio Burger, se efectuará el anunciado almuerzo de los fanáticos del Deporte de la Pesca, para el cual hay ya bastantes adhesiones. Será un simpático ágape, donde reinará la mayor animación y más franca camaradería.

BAILE DEL «FORTUNA»

Para el próximo domingo 13, con motivo de la despedida de las festividades, el simpático «Club Fortuna», de Malecón 44, ha organizado un espléndido baile de «mamarrachos», para el cual se han contratado tres magníficos conjuntos musicales: un jazz band, una orquesta y un septeto. Los salones del Fortuna lucirán para esta fiesta un adorno especial y otros atractivos. La juventud fortunista está de parcemes, siéntese muy entusiasmada y viene desplegando gran actividad para que esta «mamarrachada» resulte estupenda...

DIRECCION GENERAL DE LA LOTERIA NACIONAL

Sorteos ordinarios números 1093, 1094 y 1095 de la Lotería Nacional, que se efectuarán en La Habana, los días 16, 23 y 30 de Marzo de 1938, a las dos de la tarde, en el edificio que ocupa la Renta de Lotería.

Constan estos sorteos de 23,000 billetes a $15.00 moneda de curso legal el entero, divididos en centésimos a 15 centavos cada fracción.

23.000 billetes a $15	$345.000
30% para el Tesoro y gastos	$103.500
70% para premios	$241.500

DISTRIBUCION DE PREMIOS:

1	Premio de	$ 80,000
1	„ „	„ 20,000
1	„ „	„ 10,000
5	Premios de $1000	„ 5,000
10	„ „ „ 500	„ 5,000
15	„ „ „ 200	„ 3.000
25	„ „ „ 100	„ 2.500
1,319	„ „ „ 70	„ 92,330
2	Aproximaciones „ „ 800 anterior y posterior al 1er. premio	„ 1,600
2	Aproximaciones „ „ 400 anterior y posterior al 2do. premio	„ 800
2	Aproximaciones „ „ 240 anterior y posterior al 3er. premio	„ 480
99	Aproximaciones „ „ 70 al resto de la centena del 1er. premio	„ 6,930
99	Aproximaciones „ „ 70 al resto de la centena del 2do. premio	„ 6,930
99	Aproximaciones „ „ 70 al resto de la centena del 3er. premio	„ 6,930
1,680	Premios	$241,500

Los premios se pagarán por la Lista Oficial que autorizará esta Dirección General.

Antonio Rodríguez,

Director General. p. s.

M.E.C.D. 2016

LOS AZUCARES CRUDOS HAN MEJORADO DOS PUNTOS EN LAS POSICIONES CERCANAS Y 5 EN LAS DIFERIDAS

BOLSA DE NUEVA YORK

COTIZACIONES AL CIERRE AYER

Amerada	64¾
Am. Radiator	12¼
Adams Expr.	—
Allis Reduce.	54
Alaska Jun.	10¾
Alleghany	1¼
Allied Chem	164½
Atlas Chal.	46
Amer. Can	86
Am. Car Fou.	20¾
Am. F Pow.	3⅜
Amer. Ice	2⅛
Amer. Inter.	6½
Amer. Loco	20
Am. P Light	4¾
Amer. Smel.	47⅛
Amer. Sugar	—
Amer. Alcohol	11¼
A. C. T. & T.	131¼
Amer. Tobac. A	67
Am. Tobac. B	68
Am. W. Works	8⅝
Am. Woolen	—
Anaconda C.	31⅛
Atchison	33
Atlan. Coast	21¼
Atlan. Ref.	22¾
Aus. D. Goods	6¾
Auburn Auto	4¼
Avial. Cor.	3¼
Amer. Metal	31
Baldwin Lo.	8½
Bal. & Ohio	6⅞
Bendix Avi.	12
Beth. Steel	—
Borden Co.	54⅝
Borg Warner	17½
Brown Man	21½
Burroughs A. M.	10⅛
Can. Pacif.	9⅛
Case W. «A»	6½
Case W. com.	14¼
Case T. Mach	4⅛
Cuba Violeta	85¼
C. de Pasco	5⅞
Ches. & Ohio	29½
Chi. R. Islan	33
Chrysler	⅞
Coca Cola	51⅛
Col. Carbon	119
Colum. & Sout	68
	1⅜

Cons. Gas	21
Cons. Oil	8⅞
Cont. Can	41½
Cont. Oil	28
Corn Prod.	64½
Coty Inc.	3⅞
Cuba Co.	½
Cub Amer. S.	4⅜
C. Am. Sug. p.	—
Cmm'l Solv.	7⅞
Chesapeake	42
C. Palmolive	9
Cruc. Steel	32¼
Cons. R. Cuba	4½
Canada Dry	17⅛
—D	
Del. Hudson	14
Del. & Lack	6¾
D. Aircraft	38¾
Drug Inc.	6¼
Dupont	115
—E	
East. Kodak	154¼
El. Auto Lit	18
El. Pow. Lig.	9¼
Elec. Bond	7⅛
Erie (R. R.)	3⅜
—F	
Fox Film C.	21⅝
Frep. Texas	26¼
—G	
Gen. A. Tank	39⅞
Gen. Asphalt	16¾
Gen. Elec.	38⅜
Gen. Foods	27⅞
Gen. Motors	33½
Guantánamo S.	—
Gillet Saf.	9¾
Gimbel Bros	7½
Gold Dust	6½
Goodrich R.	15⅝
Goodyear	20⅝
Gen. Bronze	—
Great North	20
—H	
Hershey com.	—
Homestake	58¾
Houston Oil	7½
Hudson Mot.	7½
—I	
Illi. Cent	9½
Interb. R. T.	5
Int. Cement	34
Int. Nickel	49
Inter. Tel.	7⅜
I. Tel. F. S.	7⅜
Illin Glas	51½
—J	
Johns Mansv.	74
—K	
Kroger Groc.	15
Kresge S. S.	17
Kennecot	35⅝
—L	
Lambert Co.	—
Lerner Sts.	—
Lgg Myers	90½
Loew's Inc.	46
Loose Wiles	17⅜
Lorillard	16¼
Louisv. Nas	—
Ludlum Stl.	18
Lehman Cor.	24½
Liquid Carb.	16⅜
—M	
Macy (H. R.)	—
Montgomeri	24
Miss Pac. c.	1¼
Miss. Pac. p.	2
Min. Honeyw.	63
Murray Corp.	6
—N	
N. Y. Central	16
Nash-Kelvi.	9
Nat'l Dist.	21⅝
Nat'l Bisc.	19⅞
Nat'l Cash.	15⅝
Nat'l Dairy	14
Nat'l P. Li.	6⅞
North Amer.	18⅛
N. A. Aviat'n	7⅝
Nort. Pacif.	10½
—O	
Ohio Oil	12⅝
Otis Elev.	20¼
Otis Steel	9¼
—P	
Packard Mot	4⅜
Paramount	9⅛
Pennsylvann	20
P. Petroleum	36⅞
Pullman Co.	29¾
Proc. Gamble	—
Pure Oil	11¾
Puerto Rico	—
—R	
Radio Corp.	6¼
Rep. I. Steel	16½
Reynolds	39
—S	
Schen. Dis.	22⅝
Safeway St.	—
Sears Roeb.	59½
Simmons Co.	19¼
Soc. Vacuun	14
St. Paul p.	1⅜
So. Pacific	16⅛
South. Ry.	10⅜
Stan Brands	7¾
Stand Gas	3½
Stan. N. J.	49½
Stan Oil C.	31
Stewart War	9
Studebaker	5¾
—T	
Texas Co.	39⅝
Texas Gulf.	31⅛
Tinken Roll	41⅞
—U	
Union Carb.	72⅛
U. Pacific	71¾
Union Oil	20½
United Cor.	2¾
Uni. Cor. pfd.	28⅜
Unit. Fruit	62
U. S. Rubber	29⅝
U. S. Steel	51¾
U. S. Inb. Alc.	18⅛
U. Gas Warr.	—
U. Gas Corp.	3¾
—V	
Vanadium	15⅝
—W	
Warner Bros	5½
W. Brothers	3
West. Brothers	3
West. Union	91⅛
Woolworth	42¾
—Y	
Yellow-Tr.	13⅛

GANADO

LOS PRECIOS EN PIE

Precios que pagan compradores, ...ado el ganado en esta capital:

	Ctvs. Libra
...mo. de 3½ a	3¾
...ta. de 7 a	9
...ra. de 3 a	3½

LOS PRECIOS DE LA CARNE

...s mataderos de esta capital ...s siguientes precios:

	Ctvs. Kilo
...mo. de 12 a	13
...ta. de 26 a	30
...ar de 20 a	25

MATADERO DE LUYANO

...sacrificaron ayer en el Mata... de Luyanó:

	Cabezas
...mo	75
...os	31
...eros	11

MATADERO INDUSTRIAL

...sacrificaron ayer en el Mata... Industrial:

	Cabezas
...mo	199
...os	80
...eros	27

ENTRADAS DE CARROS

...ron 12 carros de Jiguaní, con ... vacuno para el Matadero de ...

...izaciones de la ...olsa del Azúcar ...e Nueva York

...W YORK, marzo 10. (Por el ...ecto de Luis Mendoza y Com...

CONTRATO NO. 3

Abre	Max.	Min.	Cierre
..2.15	2.21	2.21	2.18
..2.16	2.21	2.16	2.17
..2.18	2.22	2.18	2.19
..2.20	2.24	2.20	2.21
..2.16	2.19	2.16	2.17
..2.18	2.20	2.17	2.18

CONTRATO NO. 4

1938			
Abre	Max.	Min.	Cierre
..97½	99	97½	99
..100	102	101½	101
..102½	104	102½	103½
1939			
..105½	108½	108½	108½
..107½	109	109	109½
.. —	—	—	111

...S CUEROS EN LA ISLA

...Secretaría de Agricultura, en su ...Agrícola» informó sobre el ...o de cueros de la manera si...

Marzo 8 de 1938

...precios que actualmente rigen ...República son los siguientes:

	Libra
...ana	0.08
...s del Río	0.07
...anzas	0.07½
...a Clara	0.08
...anuey	0.07½
...te	0.07½

...precios son para el cuero ... porque en el cuero salado ...a el precio un centavo por ...

MERCADO DE GRANOS

...e ayer en Chicago:

Avena:	
...o	29⅝
...iembre	29
...	28⅞
Centeno:	
...o	68¼
...iembre	64¾
...	63⅞
Maíz:	
...iembre	58¾
...o	60½
...	61⅝
Trigo:	
...o	87⅜
...iembre	83⅜
...	83⅞
Trigo de Winnipeg:	
...o	118½
...iembre	110⅛
...	91⅝

MERCADO DE CAFE

...s ayer en New York:

...o	4.54
...o	4.29
...iembre	4.10
...	4.09

CANJES DE CUOTAS DE AZUCAR EN LA BOLSA

...canjes de certificados de iden... de las cuotas azucareras, fue... ...ados ayer en la Bolsa de la ... de la manera siguiente:

	Comp.	Vend.
...por Mundial	1.07	1.09
...por Retenido	0.18½	0.19½
...por Mundial	0.88	0.89
...por Local	0.09	0.09½

MERCADO DE MANTECA

...s ayer en Chicago:

...o	8.92
...o	9.12
...	8.37Ax

DEBEN PAGAR EL IMPUESTO LOS CONTRATOS DE FLETES QUE SE INICIEN EN CUBA

Los contratos de fletamento están sujetos al impuesto del uno y medio por ciento, y habrán de tributar el mismo, aún cuando hayan sido convenidos y cobrados en el extranjero

El departamento legal de la Cámara de Comercio de la República, ha emitido informe con motivo de dos consultas hechas a dicha corporación que pertenecen a la misma.

En relación con las leyes vigentes que gravan los fletes de importación con el Uno y Medio por Ciento, entiende una entidad comercial que este impuesto es aplicable sólo a los fletes que se cobran en Cuba, y no cuando el flete es contratado y cobrado en el extranjero, pidiendo se le ilustre sobre el particular. El doctor Ricardo Morán, letrado de la Cámara de Comercio Cubana, concreta su informe en este caso, expresando que sobre el problema planteado sólo dice la Ley lo siguiente: «A los efectos de este Decreto-Ley, se considerarán como comerciantes y estarán, por tanto, obligados al pago del impuesto equivalente al uno y medio por ciento de sus ingresos brutos, las siguientes personas naturales o jurídicas; los que directamente o indirectamente exploten el transporte de pasajeros o carga en cualquier forma, bien se realice el transporte por tierra, mar o aire, entendiéndose en cuanto al transporte por mar o aire, que se tributará sobre el flete, bien se cobre en Cuba o bien en el extranjero, si corresponde a transporte que empieza a cumplirse en territorio cubano, cuyo acto se determinará con el hecho de cargar en todo o en parte un buque o un aeroplano». (Decreto Ley 393 de noviembre 8 de 1935. Artículo IX. Inciso 12. Gaceta extraordinaria 282, de noviembre 9). Por consiguiente, añade el letrado, sólo están sujetos al impuesto del uno y medio por ciento los contratos de fletamento que se inician en Cuba; y éstos habrán de tributar dicho impuesto aunque se hayan contratado en el extranjero, y en el extranjero también se haya cobrado el flete.

Por otra entidad comercial se consulta si a pesar de la disposición terminante del Artículo 81 del Reglamento del Timbre, que prohibe incluir en una misma factura compras correspondientes a distintos días, puede hacer una factura, especificando claramente las compras correspondientes a cada día y fijando los sellos a cada partida diaria, con lo cual —dice la firma consultante—nada dejaría de percibir el fisco. El propio letrado doctor Morán informa a este respecto que, no obstante lo razonable de la anterior pretensión, no puede la firma consultante hacer lo que sugiere, sin vulnerar el citado Artículo 81 del Reglamento (Decreto 3158 de noviembre 4 de 1937, publicado en la Gaceta de noviembre 6) y sin recurrir, por consiguiente, en las sanciones que ello trae aparejadas. Aclara el doctor Morán que la Ley no exige el libramiento de facturas en las ventas a particulares, sino solamente en las compra-ventas mercantiles, es decir, las que se lleven a cabo entre comerciantes que adquieran las mercancías con objeto de revenderlas y lucrar en la reventa.

Bonos de Cuba

Cierre ayer en New York:

	Comp.	Vend.
Speyer, 5%	103¼	—
Speyer, 4½%	101⅛	—
Morgan, 5%	103¾	—
Morgan, 5½%	102⅝	103
Obras Públicas, 5½%	74⅝	75
Cuba Railroad, 7½%	48	49
Cuba Raoilroad, 5%	40	46
Cuba Northen, 5½%	35¼	36
Manatí Sugar, 7½%	38¼	41
Inte. Tel. & Tel., 4½%	85¾	86

CAMBIOS EN NEW YORK

Cierre ayer en New York:

Libra Esterlina	5.01 3/16
Francos	3.16
Pesetas	6½

MERCADO DE PIELES

Cierre ayer en New York:

Marzo	9.38
Junio	9.60
Septiembre	9.90
Diciembre	10.21

TABACO

Sólo están en el mercado algunos fabricantes locales, que hacen acopios suplementarios de tripas de Vuelta Abajo. Menéndez y García, José L. Piedra y otros, son los fabricantes de torcido a que nos referimos.

Los manufactureros de cigarrillos como dijimos en información anterior han de salir luego a comprar mayores cantidades. Ya hemos anunciado que una de esas firmas cigarreras ha comprometido más de mil tercios de colas y otras clases de Vuelta Abajo.

Y los exportadores, tan activos durante los últimos meses, siguen retraídos. Seguramente esperan órdenes de sus clientes, o posiblemente estén atentos de lo que ocurra para actuar...

Los fabricantes de Tampa que acostumbran venir para hacer personalmente las compras de la rama que necesitan, no parecen en disposición de actuar hasta que llegue al mercado el tabaco nuevo de Partido. La última firma manufacturera de aquella plaza que actuó, fué García y Vega, que compró novecientos noventa y seis tercios de tripas y otros lotes de capas: éstas de Partido y aquéllas de Vuelta Abajo. Oportunamente dimos detalles de esas compras.

La quietud del mercado no es producida por las noticias relacionadas con la nueva cosecha. La de Vuelta Abajo no es mayor en los centros productores de regadío, y hasta el momento es menor que la del año pasado en las vegas de secano. Así lo dicen todos los informes particulares y los trasmitidos por los inspectores de Agricultura que hemos leído. La producción de Remedios no se estima tampoco mayor que la pasada. En unos centros productores es algo mayor y en otros es menor. La sequía, como en Vuelta Abajo, está produciendo sus efectos en aquella zona. Y en ambas, por ese factor, no se sabe aún a cuánto ascenderá la cosecha. La inactividad de los exportadores, o la quietud del mercado, se debe, pues, a la falta de órdenes urgentes. No preocupan mucho, porque no son muchas, las exigencias disponibles de tabaco de Vuelta Abajo. La preocupación de los tenedores la constituyen las existencias de tripas limpias de Remedios no porque sean exorbitantes, sino porque no ha seguido la demanda por esas clases... que pueden moverse en cualquier momento!

La Compañía Tabacalera Manuel A. Suárez, recibió ayer desde Pinar del Río, 151 tercios.

MERCADO DE SEDA

Cierre ayer en New York:

Marzo	160
Mayo	156
Junio	155

ACCIONES DE LOS BANCOS

Cierre ayer en New York:

Guaranty Trust	236
New York Trust	92
Chase Nat. Bank	30½
National City Bank	25
Public	28
Manufacturers Trust	39⅜
Corn Exchange	47½
Irving Trust	12¼
Chemical	41¾
First Nat. of N. Y.	1.765
Manhattan	23⅜
Hannover	92½
First Nat. Boston	38½
Royal B. of Canada	174

MERCADO DE METALES

Cierre ayer en New York:

Cobre	9.85
Oro en barras	32.32
Plomo	4.50
Estaño	42
Nickel	35
Plata	44¾
Zinc	4.85

MERCADO DE GOMA

Cierre ayer en New York:

Marzo	14.59
Mayo	14.45
Julio	14.70
Septiembre	14.81

CIERRE DE LOS VALORES EN LA BOLSA DE N. YORK

NEW YORK, marzo 10.— Las acciones se movieron hoy irregularmente en una sesión desanimada. Hubo poca variación en los precios. Observábanse con atención las noticias de Washington por si traían alguna modificación al proyecto de ley de reforma fiscal, pero nada había habido a la hora del cierre. La Tesorería se muestra alarmada ante la pérdida estimada de recaudaciones que significará la supresión del gravamen sobre el «tercer cesto», y tiene en preparación proposiciones sustitutivas que llenen ese vacío. El desasosiego causado por la crisis francesa influyó hoy de nuevo en el mercado, surtiendo efectos restrictivos. Es todavía tema obligado de todas las conversaciones el problema ferroviario, aunque nadie ha expuesto claramente ningún programa concreto de rehabilitación. Lo que más preocupa de momento es la tendencia del tráfico, siendo esperanzador a este respecto el aumento propio de la estación registrado, según estimados, por los cargamentos ferroviarios de la semana pasada. Al parecer, los factores fundamentales están adquiriendo un cariz propicio para un restablecimiento paulatino. Seguimos abogando por la compra de acciones. JFK.

Apreciación del Mercado de Azúcar

MARZO 10 DE 1938

	Ant.	Hoy
Costo y Flete		
Pronto embarque a E. Unidos	2.15	2.18
Flete	0.14	0.13½
Libre a Bordo — Pago Inmediato		
EE. UU. Cuota Libre	2.02	2.04
EE. UU. Cuota Retenida 1939	1.83	1.84
Cuota Mundial conjunto de las 3 clases	0.97	0.97½
Cuota local — Ex-Almacén	0.88	0.88½
Todas las Cuotas	1.61½	1.63
Cuota de Colonos Almacén después de pagados impuestos y Almacenajes	$4.67	$4.71

(Esta apreciación es de Luis Mendoza y Compañía.)

EL ORO Y LA PLATA

Cotizaciones al cierre ayer en la Bolsa de la Habana:

	Comp.	Vend.
Plata contra billete americano	99 11/16	99 13/16
Oro acuñado contra billete americano	145½	

BOLSA DE LA HABANA

COTIZACIONES AL CIERRE AYER

COTIZACION OFICIAL

Bonos y Obligaciones República de Cuba

	Comp.	Vend.
Speyer 1904	103	108
Deuda Int. 1905	100½	103
Cuatro y medio 1909	100	104
Morgan 1914	103	108
Morgan 5½ 1923	104	105¾
O. Públicas 5½ 1945	75	75¼
Obligaciones oro con 9 cupones	45	—
Obligaciones oro con 7 cupones	39⅛	39½
Obligaciones oro con 4 cupones	39	39½
Azúcar 5½ 1940	101	—

República de Cuba, Morgan, Seriados, 5½%—1927:

	Comp.	Vend.
J — Vence 1o. de julio de 1937	100¼	—
Ayunt. Habana 1a. Hip.	96	110
Ayunt. Habana 2a. Hip.	97	110
Centro Asturiano	44	—
Barco Terr. Serie B	30	43
Cervecera	53	—
Cerv. Obgs. no Hip.	13	—
Gas	112	—
Hav. Elec. Cons.	29	—
Havana Electric. Debentures, Obgs. no Hipt.	1¼	2
Edificio La Metropolitana, S. A.	28	—
Mercados de Abasto y Consumo 1a. Hipt.	72	—
Nueva F. de Hielo	104½	—
Papelera Serie B	90	—
Teléfonos	90	—
Unidos	13	—

Acciones

	Comp.	Vend.
Banco Territorial	7	—
Banco Terr. Bnfs.	¼	—
Cervecera	20⅞	—
F. C. Cons. de Cuba, P.	4⅛	6½
Cuba R. R.	8½	—
Fibras y Jarcia	35	—
H. E. Utilities Co. P. 6%	36½	39
H. E. Utilities Co. P. 5%	8	15
H. E. Railway Co., Prfs.	⅝	3
H. E. Railway Co., C.	¼	1
Jarcia, P	82	—
Jarcia, C.	9½	—
Licorera de Cuba	2	3
Mercantil, La (Seguros)	83¼	—
Naviera, P.	18	20
Naviera, C.	1⅝	2½
Nueva F. de Hielo	130	—
N. F. de Hielo, Bnfs.	46	—
Pesca, P.	—	—
Pesca, C.	—	—
Teléfono, P	47	52
Teléfono, C.	15	—
Unidos	2¾	3½
Unión Oil	2⅞	5
Ira. Papelera Cubana	80	—
Cédulas Primera Papelera Cubana, 8%. (En circulación $500,000)	36	—

COTIZACION A TERMINO

Ayer a las 3:30 p. m.

Entregas: días 15 y último de mes

Bonos y Obligaciones República de Cuba

	Comp.	Vend.
Speyer 5%	103	105
Deuda Interior	100½	102½
Speyer 4½%	100½	104
Morgan 5%	104	108
Morgan 5½%	104	—
O. Públicas 1945	75	75¼
Obligaciones oro con 9 cupones	44	50
Obligaciones oro con 7 cupones	39⅜	39¾
Obligaciones oro con 4 cupones	39	39½
Azúcar	101	103
J. Morgan julio 1937	100	—
Ayuntamiento, 1a.	—	—
Ayuntamiento, 2a.	93	—
Centro Asturiano	48	—
Cervecera Int.	53	—
Cerv. Int. Obgs. no Hipt.	14	—
Gas y Electricidad	112	—
H. E. Railway Co.	30	—
Havana Electric Railway Co., Obgs. no Hipt.	1¼	2
Nueva F. de Hielo	104½	—
Papelera Cubana, S. B	90	—
Cuban Telephone Co.	90	—
Unidos	12	—

Acciones

	Comp.	Vend.
Cervecera Int.	20	—
F. C. Cons. Prfs.	4½	8
Cuba Railroad, Prfs.	8	—
H. E. Utilities, Prfs.	36½	39
H. E. Utilities, Pretes	8	—
Hav. Elec. Ry. Co., Prfs.	¾	—
Jarcia, Prfs.	88	—
Jarcia, Com.	10	—
Licorera de Cuba	2	—
Naviera, Prfs.	18½	21
Naviera, Com.	1½	—
Nueva F. de Hielo	100	—
N. F. de Hielo, Bnfs.	47½	—
Teléfonos, Prfs.	47½	59
Ferrocarriles Unidos	2⅞	4
Unión Oil Co.	2½	—

COTIZACION LIBRE

Bonos y Obligaciones

	Comp.	Vend.
Inter. Tel. Convert., 4½%	80	—
Inter. Tel. 5% 1955	58	—
Cuba Tel. Co. 7½%	100	—
Cuba R. R. 5% 1952	44	—
Cuba R. R. 7½% 1936	49	—
Nort. de Cuba 5½% 1942	37	—
Manatí Sug., 5½% 1942	20	—
Vertientes Sug. 7% 1942	20	—
C. Gallego 6% 1975	50	—
V. Tennis 3% 1949	4	—
Pro A. Musical 7%	40	—
C. Español 6%	50	—
Cuba R. R. 6%	42	—

Acciones

	Comp.	Vend.
Inter. Telp. and Tel.	7	—
Cía. Cubana de Electricidad Prfs. $ 6.00	20	—
Cuban Ame. Sug. Prfs.	50	—
Cuba Ame. Sug. Com.	4	—
Cuba Co. Com.	½	1½
Auxiliar Marítima (Suscripción)	4	—
Seguros La Comercial (Suscripción)	80	—
Seguros El Comercio	100	—
Central Violeta	5	—
Guantánamo, Prfs.	18	—
Guantánamo, Com.	1½	—
Cía. Litográfica, Prfs.	40	—
Litográfica, Com.	—	—

CAMBIOS

Tipos de venta al cierre ayer, en Bancos de esta capital:

New York, cable	1/10P.
New York, vista	1/10P.
Londres, cable	5.01
Londres, vista	5.00⅞
Madrid, cable	7.25
Madrid, vista	7.20
París, cable	3.18
París, vista	3.17
Italia, cable	5.28
Italia, vista	5.27½
Bélgica, cable	17.00
Bélgica, vista	16.99
Alemania, cable	40.42
Alemania, vista	40.41
Toronto, cable	1/16P.
Toronto, vista	Par.
Hong Kong, cable	31.50
Hong Kong, vista	31.40
Amsterdam, cable	56.10
Amsterdam, vista	56.05
Buenos Aires, cable	26.90
Buenos Aires, vista	26.85
Suiza, cable	23.27
Suiza, vista	23.26
Japón, cable	29.50
Japón, vista	23.30
Suecia, cable	25.85
Suecia, vista	25.80

MERCADO DE LONDRES

LONDRES, marzo 10.—La Bolsa de Londres abrió sin variación, importante alguna y en un mercado desanimado, cotizándose U. S. Steel a 52 7/8, N. Y. Central a 16 3/8, Nickel a 49 3/8. No ha habido variación en la tasa del Banco de Inglaterra. El oro en barras se cotizó a 139 chelines 6 1/2 peniques onza, contra 139 chelines 7 peniques ayer. La plata se cotizó a 20 3/16 peniques la onza; el cobre disponible a 40 libras esterlinas y los futuros a 40 1/2 libras esterlinas.

CRONICA CATOLICA

ACTOS CATOLICOS QUE SE ANUNCIAN PARA MAÑANA EN LAS DIVERSAS IGLESIAS

En la iglesia de San Francisco

El segundo turno de la Sección Adoradora Nocturna de la Habana, celebra su vigilia mensual reglamentaria en la noche del 12 al 13 del actual en la iglesia de San Francisco.

A la misma invita el Jefe del turno, hermano Fernando Guerrero.

En la iglesia de Reina

A las ocho de la mañana, misa armonizada y plática para la congregación de Hijas de María de la iglesia de Reina.

La plática por el director de la Congregación Padre Francisco Javier Asencio, S. J.

La parte musical a cargo de la capilla de la Congregación.

En la iglesia del Cristo

A las cinco y treinta de la tarde Vía Crucis cantado.

En la iglesia de Nuestra Señora de la Caridad

A las ocho y treinta de la mañana, misa cantada en honor de Nuestra Señora de Guadalupe.

En los demás templos.

Santo Rosario, lectura espiritual, visita a Jesús Sacramentado y salve cantada.

Aviso a los Terciarios Franciscanos

Por este medio me complazco en comunicar a los Terciarios Franciscanos que los cultos mensuales correspondientes al actual mes de marzo por ser tiempo de cuaresma, serán los siguientes:

A las siete y treinta de la mañana, misa de comunión general armorizada.

A las tres de la tarde, corona Dolorosa, ejercicio de los Siete Domingos de San José, Vía Crucis cantado, sermón y adoración del Lignum Crucis. —Fray Serafín Ajuria, Director.

Los quince jueves a Jesús Sacramentado

Han dado comienzo el día diez del actual, los cultos de los Quince Jueves en la S. M. I. Catedral de la Habana y en la parroquia del Vedado.

El jueves 17 del actual darán comienzo en la iglesia de Reina por el Apostolado parroquial de la Oración a las cuatro y treinta de la tarde.

Los quince jueves a Jesús Sacramentado

Han dado comienzo el día diez del actual los cultos de los quince jueves en la S. M. I. Catedral de la Habana y en la Parroquia del Vedado.

El jueves diez y siete del actual, darán comienzo en la iglesia de Reina por el Apostolado parroquial de la Oración a las 4. y 30 de la tarde.

Apertura del Círculo de Estudios de la Congregación Mariana de la Anunciata

El R. P. Director de la Congregación Mariana de La Anunciata Esteban Rivas, S. J. invita para la inauguración del Círculo de estudios el viernes once de los corrientes a las nueve de la noche en los amplios salones del local social de Estrella 152, a todos los congregantes marianos.

LA ESCOLANIA DE SAN FRANCISCO Y EL ALMA DE ELLA, HNO. FRAY ANGEL

La Escolanía y Cuadro Artístico San Francisco de Asís, tributaron un cálido homenaje a un humilde franciscano, el Hermanito Fray Angel Arguinchona, pero competentísimo en el arte musical, como lo comprueba la formación de esta Escolanía o coro infantil de la iglesia de San Francisco de la Habana.

Forman esta Escolanía 35 niños, los cuales carentes de instrucción y educación musical, hace un año, son hoy consumados cantores, merced al improbo y constante trabajo de ese humilde Leguito franciscano, meritísimo maestro y gran concertista.

El Excmo y Rvdmo señor Arzobispo de la Habana en el homenaje de la V. O. Tercera de San Francisco a su Ministro el doctor Arturo Fernández, después de escuchar su canto, exclamó: «¡Cantan con mayor energía artística, dentro de la pauta musical, que los célebres Niños de Viena».

Cantan primorosas misas, como la Melódica de «Pietro Yon», Habaneras, del fuste de Sánchez de Fuentes y música clásica española, italiana y cubana.

El día primero del actual mes de marzo celebraba sus días el buen Hermanito Fray Angel Arguinchona. Sus amiguitos de la Escolanía y del cuadro Artístico San Francisco, agradecidos a su enseñanza y dirección musical, le obsequiaron con una velada, de la cual él no disfrutó, pues cuentan las Crónicas Franciscanas, que el humilde leguito, delegó en el padre Ibabe, O. F. M., para que lo representase, mientras él oculto en el coro del templo oraba ante el Sagrario por él y por los que lo homenajeaban.

El primer número de la velada, fué el himno Nacional, que esta Escolanía, canta de modo magnífico.

El segundo lo consumió el joven Juanito Romero, Caballero Católico de la Unión 27, que tuvo a su cargo el ofrecimiento de la velada y la entrega al homenajeado, por mediación del P. Ibabe, O. F. M. de un precioso Metrónomo, máquina que mide el tiempo y el compás de la música.

Fué muy aplaudido.

El cuadro Artístico San Francisco, que forman las bellas jóvenes Angelita Dopazo, Edelmira Rey, Josefa y Berta Hormanza e Hilda Sainz y los jóvenes Florentino Fernández y Evaristo López Laza, representó de una manera primorosa las comedias: «Vestirse de largo» y «La Granja», bajo la dirección de su director artístico, Antonio Pereira.

El numeroso auditorio, premió su brillante labor escénica con prolongados y repetidos aplausos.

Bien merecido el homenaje al Hermano Fray Angel Anguinchona, O. F. M.

A los de la Escolanía y cuadro Artístico San Francisco, un consejo: En los Frailes se usa contra Humildad, Obediencia. Así, pues, en otro homenaje se van al Superior, y recaban de él, que diga al Hermanito: «Por obediencia, presida ese homenaje, que es a su persona, pero también es honor a la Orden a que V. R., pertenece y forma parte de la misma.

Una felicitación para el Hermanito Fray Angel Arguinchona, O. F. M.

GABRIEL BLANCO, T. F.

LA SEMANA DEL CIRCULAR EN LA IGLESIA DE LA CARIDAD, FUE BRILLANTE

La M. I. Archicofradía del Santísimo Sacramento de la iglesia de la Caridad, celebró con gran brillantez la fiesta de la Semana del Circular.

Todos los días de la Semana Eucarística, por la mañana, misa solemne de ministros, siendo Preste, el Párroco y Asesor legal de la Archicofradía Monseñor Eduardo Ferrer, asistido de los Padres José Barrea y Salvador Martí.

A continuación de la misa la exposición de S. D. M.

A las cinco de la tarde, Santo Rosario, Visita a Jesús Sacramentado, cánticos, bendición y reserva.

El jueves, en los ejercicios de la tarde, predicó el M. I. Canónigo, Pbro Nicanor Cortina.

En los del domingo por la mañana el Padre Claudio del Niño Jesús C. P.

El domingo, último día del Circular, además de la misa solemne, hubo la de Comunión mensual reglamentaria para los cofrades de ambos sexos.

En la tarde del domingo, conforme es costumbre en el Jubileo Circular, tuvo lugar, antes de la reserva del Santísimo, que resultó grandiosa, pues esta Corporación eucarística no perdona medios cuando de honrar al Santísimo Sacramento se trata.

La parte musical de toda esta semana de especiales cultos al Santísimo Sacramento del altar, estuvo bajo la dirección del Maestro Julio Guisasola, director de la capilla musical de esta Archicofradía de Jesús Sacramentado.

Fué ejecutada de manera magistral siendo especialmente felicitado por la directiva.

Se desplegó gran pompa en el adorno del altar mayor y su Presbiterio, que ha sido donde toda la Semana tel Circular, se expuso el Santísimo Sacramento.

Este adorno y embellecimiento de la morada solemne de J. C. lo dirigió el joven señor Julián Laudo, oficial de la secretaría de esta eucarística Corporación.

Predominaron la sencillez y el buen gusto.

Todo el material empleado es propiedad de esta archicofradía, que ha puesto todo su empeño en la adquisición de cuanto es necesario al mayor esplendor del culto de glorificación de la Santa Eucaristía.

Después de esta semana eucarística, celebró solemnísimos cultos de adoración y reparación al Santísimo Sacramento del altar, el domingo, lunes y martes del carnaval, como reparación de las ofensas que en los expresados días, el Señor recibe.

Estos cultos fueron: misa solemne de ministros a las ocho y treinta de la mañana.

A continuación exposición del Santísimo Sacramento del alt

ESTA TARDE A LAS DOS LLEGARA EL DESTROYER DE LA ARMADA DE LOS ESTADOS UNIDOS "SUMMERS"

EMBARCARAN HOY EN EL "CUBA" EL CADAVER DE UN YATISTA QUE FALLECIO DURANTE LAS REGATAS

En el mismo navío irá el team de tiro de la Policía que competirá en Miami y Tampa. Intenso movimiento en el puerto. Llegó el «Asuke Maru» con mercancías niponas

Con 94 pasajeros en su casi totalidad turistas, arribó ayer de Miami en su viaje regular, el vapor americano «Florida» de la Peninsular y Occidental SS. Co.

Entre los viajeros llegados por este buque, anotamos a los señores Pedro L. González, Lino Fernández, Luis Martínez, Raúl Rodríguez y señora, Luisa Cabarrocas y Mario Luis Hernández.

El «Veragua»

El turbo eléctrico «Veragua», de la Flota Blanca, llegó de Cristóbal con 22 pasajeros para la Habana así como 44 viajeros y un cargamento de frutas en tránsito para New York, hacia donde continuó viaje ayer mismo por la tarde.

En el «Veragua» han llegado con destino a nuestra capital, la señora Luisa de la Guardia, Luis Duque, Teodelinda Becklin, Angel Ortega y otros.

Los pasajeros en tránsito todos turistas, que están realizando el viaje redondo del buque.

El «Munargo»

De New York vía Nassau y Miami, llegó ayer el vapor americano «Munargo» que trajo carga general y 10 pasajeros para la Habana así como 150 turistas en tránsito.

De los pasajeros para la Habana llegados en el «Munargo» anotamos a los artistas cubanos Delfina Chávez y Moisés Negrín, y los demás turistas.

El «Yucatán»

El vapor correo americano «Yucatán» de la New York and Cuba Mail SS. Co., llegó ayer en su viaje regular, cubiendo la ruta Veracruz, Habana y New York, habiendo traído 53 pasajeros para nuestra capital así como carga general y 59 viajeros para el citado puerto norteamericano, hacia donde continuó viaje ayer mismo por la tarde.

De la lista de los pasajeros para la Habana llegados en este buque anotamos a los señores: Rogelio Arosamena, industrial panameño; el banquero americano Chandler Bigolow, el abogado Robert Cultor, el ingeniero Edmundo de la Portilla y señora, el señor Jesús Mendizábal, el boxeador cubano Renato Buida, el agricultor americano John Harper y señora, la profesora mexicana Bernarda López, María Tamariz, Hermelinda Villarreal, Lilia Cárdenas, Roger Hallowell y señora, Besty y Mabel Lastra, el aviador americano Cliford Webster, Juan B. Gutiérrez, Luz Galindo, Agustín Rodríguez Menéndez, Isolina A. de Hernández y otros.

Entre los de tránsito figura el doctor John Ferrell, médico del Instituto Rockefeller, quien fué a México en asuntos relacionados con dicha institución; el Juez de la Corte Suprema de New York Dr. Thomas Collins.

El «Cuba»

Procedente de Tampa y Key West, llegó ayer tarde a nuestro puerto el vapor americano «Cuba» de la Peninsular y Occidental SS. Co, que trajo carga general y 62 pasajeros, entre los que figuran los señores Víctor Williams, Eduardo H. Gato, Josefa Cruz, Majorie Morison, Dorithy Wilson, Cecil Bennett e hijas, Edwind Hopps, Rosalía de Martín, William Horton, Fred Wilson, Robert J. Solant y Karl Vickel exPresidente de la United Press.

El «Cuba» regresará en la mañana de hoy a los puertos de su procedencia llevando carga general y pasajeros.

Los que llegaron de Miami

Por la vía de Miami, llegaron ayer a nuestro puerto los señores G. Grant Mason Jr. Edgar Vail, y señora, H. Marchissio y señora, el señor E. Ogden, George Kilian, Rafael Vigil, Manuel T Cecilia, el Príncipe Carlos Ruspoli, y otros.

Por la misma vía salieron los señores: Dr. Salvador Guedes Olano, diplomático cubano, el señor Nicolás G. Kormos, Administrador de Aduana de Cleveland, Ohio, y señora, el señor Stanley Du Pont, Robert Hale, Edward A. Foster, Charles Stacherberg y señora, y otros.

El «North Star»

Procedente de Kingston, su última escala, llegó anoche el vapor inglés «North Star», que está realizando un viaje de excursión, después de haber sido reparado de la avería que sufriera en Miami, en un accidente registrado a su llegada a aquel puerto

Llegará hoy un destroyer americano

Para los dos de la tarde de hoy se encuentra anunciado el arribo a nuestro puerto del destroyer de la Marina de Guerra de los EE. UU. denominado «Summers».

Plata mexicana en tránsito

El vapor americano «Yucatán» conduce desde México, en tránsito para New York 655 barras de plata con un valor de $318,000.

Productos cubanos

En la Habana ha tomado el vapor «Yucatán» con destino a New York los siguientes productos cubanos.

20,000 huacales de frutas y vegetales, 200 sacos de minerales, 320 sacos de asfalto, 139 sacos de trapos, 2,727 pies de madera, 77 cajas de langostas, 41 cajas de dulces en pasta 33 pacas de esponjas, 25 piezas de goma, 5 cajas de pieles, 20 bultos varios, 13 cajas de tabacos torcidos, 5 barriles y 310 pacas de tabaco en rama.

Los que se embarcaron en el «Florida»

En el vapor americano «Florida», que regresó anoche de Miami conduciendo 325 pasajeros en su mayor parte turistas americanos, se embarcaron también Oswaldo Sánchez, Alfredo Valdés Fauly, Julio M. Valdés, Dr. Manuel Fernández, Rudesindo Cuevas, Raquel Morales, Mauricia Jiménez, Dr. Justo Lamar y familia, Margarita Rayneri, el player cubano Emilio Palmero, Antonio Milián, Rosario Pulido, el periodista alemán Ilse Castendyck, Mercedes Castro Núñez, y su nieta Mercedes M. Weinshank, Antonio Domínguez, el médico canadiense Dr. Oliver Demers y señora María de la Hoz, y otros.

Los que embarcan en el «Cuba»

Hoy embarcarán en el vapor americano «Cuba» de la Peninsular y Occidental SS. Co, para Key West y Tampa los señores Rafael Borcegues, Luisa Hawkins, Carmen Carreño, Angel Olivera, Ramón Sotolongo, Elvira Suárez, el militar cubano Luciano González, un grupo de turistas canadienses y otros.

Team de tiro de la Policía

Para tomar parte en las competencias de tiro que se celebrarán próximamente en Tampa, se embarcará hoy en el vapor «Cuba» el Team de tiro de la Policía Nacional, integrado por los capitanes Teodoro E. López y José Martínez, el Teniente Pablo M. Martínez, el Sargento Otilio Soca y los vigilantes Oscar González, Félix López y José Delgado.

El cadáver de un yatista

Con destino a St. Petesburgo, donde residía, será embarcado hoy en el vapor americano «Cuba» el cadáver del marinero norteamericano Vernon Anderson, que formaba parte de la tripulación de uno de los yates que participaron de las competencias náuticas St. Petesburgo-Habana y cuyo marinero, falleció cuando la embarcación a que pertenecía se encontraba a 8 millas de la Habana.

Franquicias

De acuerdo con lo solicitado por la Secretaría de Estado, la Aduana de la Habana concederá las cortesías de estilo y franquicias correspondientes a los siguientes viajeros: Señor Jose Agustín Parlá Orduña, Comisionado del Gobierno de la República, para realizar estudios sobre aviación civil y postal, por Europa, y que llegará n el vapor alemán «Iberia el día 15 del actual.

Señor Francisco Navarro, Agregado a la Embajada de Cuba en Madrid, que llegará en el propio vapor «Iberia».

Doctor Valdés Rodríguez, Consejero de la Embajada de Cuba en Washington quien llegó ayer por la vía de Miami.

La recaudación de la Aduana

La Aduana de la Habana recaudó ayer $74,004.06.

Un cadáver

Por la Secretaría de Sanidad, ha sido autorizado el desembarco, en nuestro puerto, del cadáver de Armando Alvarez Urrutia, traído desde Lima, Perú, en el vapor americano «Santa Clara».

Tripulante ingresado en Tiscornia

El vigilante número 1395 de la Policía Nacional, procedió al arresto de Johannes Engel, tripulante del vapor holandés «Rotterdam», quien se quedó en tierra, presentándolo en la Estación de la Policía Marítima, cuyo cuerpo de seguridad procedió a su vez a remitirlo a Tiscornia.

Casos de Policía

La Policía Marítima tuvo conocimiento de los siguientes casos:

Baldomero López Molera, carpintero de ribera, denunció que tuvo una diferencia con el doctor Carlos Viada por motivo de unos jornales y que dicho doctor le dijo: «En el río nos veremos», estimando que dichas palabras constituyen una amenaza para su vida.

El vigilante 24 Rodríguez, condujo al primer centro de socorro al menor Benjamín Docampo vecino de Baratillo número uno quien fué maltratado de obra, lesionándolo, por el también menor, Manuel González Aballeira, vecino de 12 y 23.

Docampo hace responsable también a González, de la pérdida de las gafas que se le cayeron al mar.

Rafael Cruz, empleado de la Panamá Pacific Lines, a nombre de dicha Compañía, acusó a Mario Vilches y a Miguel Serrano, de la estafa de setenta y cinco pesos, importe del os pasajes de ambos individuos, quienes fueron de polizones en el vapor «Virginia», siendo devueltos por las autoridades de Inmigración de los Estados Unidos.

El vigilante 16, Royo, arrestó a Antonio Ferrer García y a Pedro Balbis Guerrero, por acusarlos Amparo Menéndez y Mercedes Rodríguez de haberlas vejado.

El vigilante número 48 dió cuenta que el chofer del automóvil chapa número 6011, conducía dicho vehículo con exceso de velocidad por el litoral.

El «Limon»

Condurciendo carga general, llegó ayer de Boston, el vapor panameño «Limon».

El «Asuka Maru»

El vapor japonés «Asuka Maru» llegó de Kobe, con su última escala en Port au Prince, con carga y mercancías japonesas.

Las salidas de ayer

Durante el día de ayer salieron los siguientes vapores:

El yate de bandera americana «Rene» que se dirige a Miami, «Veragua» y «Yucatán» para New York, «Limon» para Puerto Cortés, «Denpark» para San Pedro de Mecoris, «Asuka Maru» para New Orleans, «Florida» para Miami, «Recca» para Veracruz.

El «Granada»

Procedente de New Orleans, llegará al medio día de hoy a nuestro puerto en ruta a puertos centroamericanos, el vapor hondureño «Granada» que trae 5 pasajeros para la Habana, así como 7 en tránsito.

El «California»

El trasatlántico, «California» de la Panamá Pacific Lines, arribará hoy por la mañana, a nuestro puerto procedente de San Francisco de California y escalas, conduciendo 96 pasajeros para la Habana así como carga general y 450 viajeros en tránsito para New York.

El «Santa Marta»

También es esperado hoy por la tarde en nuestro puerto el vapor americano «Santa Marta» de la Flota Blanca que viene de Centroamérica en ruta a New Orleans, con carga general y pasajeros.

El «Evangeline»

Cubriendo su viaje regular entre Miami y la Habana llegará hoy el vapor americano «Evangeline» de la Compañía de Navegación del Atlántico que representa en la Habana la firma «Dussaq y Compañía.

El «Oriente»

El turbo eléctrico «Oriente» de la New York and Cuba Mail SS. Co., llegará mañana a nuestro puerto en su viaje de los sábados, trayendo carga general y pasajeros para la Habana así como excursionistas en tránsito que regresarán a New York en el mismo barco.

Notas de "El Encanto"

RECITAL DE DESPEDIDA DE MARITZA ALONSO

El domingo 13, a las 10 a. m., se celebrará en el Teatro Campoamor el anunciado recital de despedida de Maritza Alonso, gran animadora de la poesía. Un crítico tan responsable y exigente como Francisco Ichaso ha dicho de ella lo siguiente: «Maritza Alonso es recitadora de poetas. Guillén, Florit, Ballagas han escrito versos para su voz, para sus ojos, para sus manos. Es lo más que puede decirse en su alabanza, porque sabido es que el buen poeta suele huir del recitador como de su enemigo mortal».

El Encanto

En el nuevo Reglamento de Accidentes del Trabajo se le reconoce al obrero el derecho de elegir médico para su curación, lo cual nos parece muy lógico y justo, aunque mucho más razonable sería que se les reconociera el derecho de elegir el accidente que más les gustara a los trabajadores.

Y es que nos falta originalidad en nuestras leyes. Porque, pongo por ejemplo: ¿por qué no se dicta una disposición por la que se prohiban los andamios a más de un metro de altura?

Porque vale más caer del burro que de un andamio.

El cuello «Duroflex» en las camisas «Cruz Blanca» es elegante y cómodo: parece duro pero tiene la comodidad del blando; y no es blando, porque no se arruga. O sea: que es blando, pero duro; o que es duro, pero blando. Una cosa así como: «sí, pero no». En fin, que como mejor se entiende es comprando una camisa «Cruz Blanca» con «Duroflex». ¿Entiende?

Hombre, a ver si al fin se arregla eso del radio, de una vez, gracias a la vigilancia del Estado, que ha tenido el buen humor de declararlo «servicio público».

Porque estaría bien la difusión, si no hubiera confusión; pero tenemos unas cuarenta plantas (más que en el Bosque de la Habana) y cada una tiene su canal, como Panamá, pero se meten unas en el de las otras, y nos abren en canal a los oyentes.

Y una cosa que empezó despertando la curiosidad de las gentes, ha terminado por despertar a los vecinos.

Chifones estampados, Georgettes más estampados todavía y color entero; French crepé, también estampado; Warandoles de lino; sedas en colores enteros y de fantasía: en fin, todas las novedades que las damas puedan desear en telas, «lo que se llevará» esta Primavera en New York y en París, ya lo tiene la «Casa Martínez», de Muralla 74. No hagan encargos a París.

Efectivamente, se armó la gresca en Londres cuando mi tocayo Joachim (porque yo también me llamo Joachím) von Ribbentrop, Ministro de Estado Alemán, visitó a su colega inglés en el edificio de la Cancillería. Los laboristas y los liberales, más unidos que las hermanas siamesas, acudieron para amenizarle el tránsito con voces estentóreas y desagradables, al punto que seguramente se produjo este diálogo que vamos a sincronizar:

—Vuestros compatriotas producen grandes alborotos en mi contra, Excelencia.

—Sí, y lo lamento, Excelencia.

—Lo comprendo, Excelencia, porque no son gratos.

—No, Excelencia: son gritos.

Los que sí son gratos, son los bombones de Armada. Es fama que el chocolate «Armada» resulta «regalo del paladar», pero los bombones son regalo de novios, muy del gusto de las novias. Como que todo «pollo» que quiera declararse a una damita, debe preceder el discurso con un lindo estuche de bombones «Armada». Y puede que el «pollo» no le guste, pero ¿los bombones? ¡Vaya!

Angel Domínguez es un ciudadano cineasta y se fué a ver una película en un «cine» de Reina. Pero la producción no era de la «Películas Cubanas, S. A.» (S. A.: Son Alegres), y se durmió el Angelito todo entero. Y lo digo porque a mí, a veces, se me duerme una pierna, pero yo, todo, no me duermo; «¡porsia!». Y como junto a un dormido, siempre hay alguien despierto, ocurrió que el vecino le traginó los bolsillos y le llevó $18.

Nada, que le costó la película un capital, ¡ni que fuera el empresario!

Las mamás no deben echar en olvido que «El Encanto» tiene en el tercer piso los nuevos trajes para jovencitos y niños, adecuados a la temporada. O sea, que son trajes frescos, por dos razones; porque son acabados de confeccionar, y porque son veraniegos. De donde se deduce que conviene tener muchachos, porque si no, se pierden oportunidades como esa.

A Bernardito Solís, Gerente de nuestra máxima entidad de las elegancias (el encanto de las damas, vamos) le han condecorado con la medalla «Miami Police Benevolent Association». Le impuso la condecoración el Alcalde de Miami y felicitamos al amigo Bernardo por el honor, y por la ventaja.

Sí; porque suponemos que tendrá derecho a parar los automóviles y pasar sin riesgo por las calles.

Cuando quieran ustedes conocer hasta dónde llega el crédito del tabaco cubano en el extranjero (que es donde únicamente está acreditado el tabaco; porque en la Habana, no hay vidriera donde lo acrediten) no tienen más que acercarse a una tabaquería y decir: «Partagás»; y nada más. Inmediatamente les darán un «Londres Grandes», ¡nada menos!

Una simple llamada por teléfono a nuestra Administración, será suficiente para que Aristigueta les visite, si se trata de interesarse por un medio de difusión o propaganda tan eficaz como las «CARCAJADAS».

Es el medio mejor que tiene todo comerciante o industrial para reírse de sus competidores: las «CARCAJADAS».

JOTA ARIS.

Existe el propósito de construir una magnífica estación de policía en el edificio que ocupó la Maestranza

La Oficialidad del Cuarto Distrito ofreció un suculento almuerzo al Coronel Pedraza. Asistieron, como invitados, muy distinguidas personalidades. El acto resultó muy animado

La oficialidad del Cuarto Distrito ofreció al medio día de ayer un almuerzo al Coronel José E. Pedraza Jefe de la División Central de la Policía Nacional y a su ayudante el Comandante Bernardo García, cuyo acto tuvo lugar en el edificio donde se encuentra instalada la Quince Estación, en el Calvario, antigua finca de Averoff, concurriendo altas personalidades del Gobierno y oficiales de la policía.

Coincidiendo que momentos antes de partir la comitiva para el lugar indicado, visitaron la Jefatura de la División Central, el señor Secretario de Educación, Dr. Fernando Sirgo, acompañados de los también secretarios del Gabinete, Ruiz Williams de Obras Públicas y el señor Francisco Gómez, de Comunicaciones, quienes acudían a la misma para una inspección al antiguo edificio de la Maestranza al objeto de ofrecer a la Policía todas las facilidades necesarias para construir una nueva Estación en dicho sitio, en uno de cuyos departamentos se encuentra ahora la Biblioteca Nacional.

El Dr. Sirgo expresó al Coronel Pedraza, que tan pronto encontrara un sitio apropiado trasladaría dicha Biblioteca, a fin de que se puedan comenzar las obras para el nuevo prescinto policíaco, significando el Secretario aludido el lamentable estado en que se encuentra el local en donde está situado el mencionado Centro Cultural.

Con tal motivo y ya en franca charla con los Secretarios de Despacho tan solícitos al ruego del Jefe de la División Central, Coronel Pedraza, los invitó para tomar parte como invitados de honor en el acto íntimo policíaco que iba a verificarse.

Los Puestos fueron ocupados en la mesa en la forma siguiente: Coronel José E. Pedraza, Jefe de la División Central de la Policía Nacional y Coronel Auxiliar del Jefe del Ejército Constitucional, el Comandante Ayudante Bernardo García, el Ingeniero Ruiz Williams, Secretario de Obras Públicas, el Dr. Fernando Sirgo, Secretario de Educación, el señor Francisco Gómez, Secretario de Comunicaciones, el Dr. Raúl García Cantero, Director de Justicia, Dr. José R. Cabezas, Presidente de la Sala Quinta de la Audiencia de la Habana, Dr. Antonio Beruff André, Jefe de Orden Público y Prisiones de la Secretaría de Gobernación, señor Miguel Adolfo García, alto empleado de la Compañía Cubana de Electricidad, el niño Rodolfo Pedraza, amantísimo hijo del Coronel Pedraza, el Tte. Coronel Antonio Brito, el Comandante del Ejército Pedro Tandrón, M. M. Auxiliar del Coronel Pedraza, el Comandante Serra, Comandante Eleuterio Comandante Eugenio Menéndez de la Policía Secreta, Comandante Dr. Gil Ibáñez Mejías, Comandante Antonio Sánchez, Secretario de División Central, Comandante Mesa de la Fe, Comandante Dr. Eduardo García Porraspita, M. P., director del Hospital de la Policía Nacional, Capitán Alvaro Moreno, Capitán Angel García Silva, Capitán Teodoro López, Jefe de la Sección Radio-Represiva, Capitán Enrique Torres, ayudante del Coronel Pedraza, Capitán Juan Zaragozí, Jefe del Buró de Prensa, Capitán Sebastián Quintana, Capitán Leandro Rodríguez, Capitán Matías Hendell, del Ejército, Capitán Crescencio Triana, Teniente Hermenegildo Hernández, Teniente Pedro Castillo, Teniente Pedro Barrios, Teniente Hernando Hernández y Teniente Matías Robledo.

Terminado el acto, los Secretarios gentilmente devolvieron la deferencia al Coronel Pedraza, acompañándolo nuevamente a la Jefatura de la División Central, donde se retiraron no sin antes retificarle sus firmes deseos de que en breve tiempo la Policía cuente con una nueva Estación.

DE LOS ANGELES A LA HABANA

EDITH MASON EN EL «DIARIO DE LA MARINA»

Edith Mason, la célebre cantante del Metropolitan Opera House, de New York, conversa con nuestra compañera Nena Benítez

—¿Quiére usted regresar al Hotel «Nacional»? —le preguntamos.

—No, preferiría caminar un poquito...

Acababa de efectuar Edith Mason su primer ensayo con la Orquesta Filarmónica, en la mañana de ayer.

Espontáneamente celebró a esta meritísima agrupación artística y a su director Amadeo Roldán; despues, con sencillez que la hizo agrandarse enormemente a nuestros ojos, nos pregunta:

Y yo, ¿cómo lo hice?... Se me oía bien en la primera canción de Strauss «Allerseelen?...»

Edith Mason llevaba tres noches sin dormir!

Imaginese, nos dice, el viajecito desde Los Angeles, donde canté con la Orquesta Sinfónica, compuesta de mujeres, a Chicago, primero y después hasta aquí. La noche a bordo fué horrible; me tocó una compañera de viaje que se creyó con derecho exclusivo al camarote, —era mucho el pasaje, y en resumidas cuentas, otra noche en claro. La tercera... la pasé en Sans Souci, con unos buenos amigos que están de temporada en esta encantadora ciudad. Cuando regresé al Hotel pude haber cantado aquello de... «three o-clock in the morning»... así que suponga el sueño atrasado que tengo y el ensayo de hoy, que no esperaba hasta mañana, me ha sorprendido «durmiendo»...

No pudimos menos de decirle que si ella cantaba dormida como lo había hecho en el ensayo, cuando se despertara completamente, allá para el domingo por la mañana, sería cosa de, como dicen los americanos, «seat up and take notice...»

Edith Mason tiene un carácter jovial, muy agradable; una sonrisa muy simpática; es sencilla y amable; bonita, con ojos azules como cuentas. Ella dice que no lo habla y pudiera ser, pero como entenderlo, entiende mucho el castellano. Sabiendo correctamente el francés y el italiano, mucho se le facilita nuestro idioma.

Esta gran cantante del «Metropolitan Opera» de Nueva York y de la Chicago Opera, que ha sido ovacionada por el público norteamericano, que ha recibido los más entusiastas elogios de la prensa europea, pues se ha presentado en los principales teatros en Londres, París, Monte Carlos, Milán, Palermo, Roma, Turín etc. no es extraña a una parte del público habanero.

Cantó en los comienzos de su carrera operática en el Teatro «Nacional», con la Compañía de Bracale. Su actuación y su voz conquistaron a cuantos la oyeron, los que no han olvidado nunca a la diminuta soprano lírico cuya voz de timbre purísimo y suma expresividad, atraía sobre sí las más entusiastas ovaciones.

¿Cuándo hizo su última presentación en la ópera?

No hace mucho canté con Martinelli, Edith Mason tuvo para este gran artista los más entusiastas elogios, conceptuándolo, como lo que es, el más famoso tenor dramático de nuestro tiempo.

Cuando Edith Mason cantó el role de Desdémona por la primera vez, fué una presentación casi improvisada, de último momento, en Chicago y de su éxito da fe el crítico del Chicago Herald Examiner, Glenn Dillar Gunn diciendo de ella que había cantado la música exquisitamente, actuanddo con la desenvoltura y naturalidad que da sólo la experiencia.

Andando, andando llegamos al DIARIO DE LA MARINA.

Varios compañeros y entusiastas de la música, gentilmente atendieron, con nosotros, a la famosa cantante. Mientras Cicero entablaba una conversación bilingüe con la artista, nosotros dejábamos en la mesa del jefe de redacción nuestras cuartillas y Buendía disponíase a dejar en su cámara constancia de la visita que al DIARIO hizo Edith Mason.

Cuando al bajar por la escalera de Prado nos enfrentamos con el Capitolio, una exclamación subió a sus labios: Qué hermoso edificio...! He encontrado a la Habana transformada. Qué días más lindos. ¡En verdad que es delicioso vivir aquí...

Nena BENITEZ.

Bordado y calado inglés: novedades leaders en la moda de verano.

Por su elegante feminidad y por su calidad exquisita, las batistas, los broderíes, el organdí, el piqué y el linón figuran en lugar preferente en todas las colecciones de verano. Además, estas novedades resultan indicadísimas para nuestro clima por su frescura extraordinaria.

Vea nuestras exquisitas colecciones de batistas, organdí, piqué y linón, bordados y en calado inglés en diversidad de elegantísimos diseños;

Broderíes de encaje Valeciennes, para blusas, hechas de encajitos estrechos. Blanco, crema y crudo.

Broderie de encaje de Cluny, de hilo, en los más nuevos estilos, para vestidos de calle, más vestir, comida y trajes de noche.

Planta Baja.

El Encanto

M.E.C.D. 2016

9A SECCION

TELEFONOS:
Dirección M-2856
Jefe de Redacción M-1287
Sección de Sports . M-7912

DIARIO DE LA MARINA

TELEFONOS:
Quejas M-7911
A. Clasificados . M-7915

9A SECCION

AÑO CVI — ACOGIDO A LA FRANQUICIA POSTAL — LA HABANA, VIERNES, 11 DE MARZO DE 1938 — EL PERIODICO MAS ANTIGUO DE CUBA — PAGINA TRECE

LA ACTUALIDAD

Portela Valladares y su esposa

Portela Valladares, ex gobernador de Barcelona y ex ministro de la República Española durante las elecciones que dieron la hegemonía al Frente Popular, es un tipo perfecto de aquella política rastrera, acomodaticia y cínica que no repara en valerse hasta de la traición, si ella da de servir a sus sórdidas codicias y a su lucro egoísta y mezquino.

Fué durante la monarquía un caciquillo de su pueblo gallego, al cual explotaba, unas veces con habilidades y marrullerías, y otras veces con cobardes desafueros y atropellos.

Le nombraron después, bajo el régimen republicano, Gobernador de la Generalidad y, por querer estar a buen con los de la izquierda y los de la derecha, tuvo que salir de allí repudiado de unos y de otros.

Más tarde, el Presidente de la República Alcalá Zamora formó, a insinuaciones de Portela Valladares, aquel Partido Centrista de tan funestas consecuencias para España. Pues fué el Partido que, bajo el ministerio presidido por el mismo Portela, ayudó y apoyó en las últimas elecciones al Frente Popular y preparó la odiosa y sangrienta dominación roja que trajo como reacción el alzamiento nacionalista. Aún no se conocía el definitivo resultado electoral y ya Portela Valladares se apresuraba a renunciar, ya por cobardía, ya por lisonja, la Presidencia del Consejo de Ministros para entregársela a Azaña.

Más adelante, al saber la victoria de Franco, le escribió aquella carta en que le manifestaba que él (el Caudillo) era quien habría de salvar a España de la barbarie comunista con su genio militar y con su talento de gobernante. Le decía, además, que estaba dispuesto a prestarle lealmente sus servicios.

Y este mismo Portela Valladares acudió a la convocatoria del Gobierno de Negrín para la farsa parlamentaria y asistió a ella tan tranquilamente como si no hubiera pasado nada entre Franco y él. Es que Negrín y Prieto le habían prometido que, a cambio de su presencia en el Parlamento, le habían de devolver sus propiedades confiscadas.

Despreciable y desvergonzado hijo, que se ha ganado con estas miserables felonías el desprecio de todos los hombres dignos y el repudio de su propia esposa, la condesa de Bría! Nosotros tenemos el autógrafo de una carta que envió a la prensa, en la cual condena enérgicamente la actitud de Portela Valladares.

De ella entresacamos el párrafo siguiente:

«Yo quisiera que la prensa nacionalista hiciera saber mi separación absoluta, mi desligamiento total de una persona que, olvidando en absoluto los principios de dignidad, comete el delito de alta traición».

La respulsa es para remover y sacar hasta el fondo hasta las últimas entrañas morales de un hombre que no sea Portela Valladares, que ni tiene conciencia ni más entrañas que las de su vientre.

Una dama española como Clotilde de Aberín, no podía seguir unida a tener relación de ninguna clase con un ente tan abyecto y de tamaña insolvencia moral, social y política. Es la traición—de cualquier clase que sea—el delito que más odia y aborrece la mujer española. Cuánto más odiará y aborrecerá la traición de lesa patria!

En esa vigorosa condenación de la dama dama contra el que era su esposo, van el desdén y la repulsa, no sólo de la España nacionalista, sino también del de la mayor parte de la España roja y del de todo el mundo civilizado en que la mujer piense y sienta como mujer.

No pudo haber recibido el felón de Portela Valladares más terrible y más justo castigo. Judas Iscariote, que traicionó nada menos que a Cristo, desesperado después y atormentado, tuvo la tardía decisión de ahorcarse. Portela Valladares, que ha traicionado a España y a todo sentimiento de dignidad, de honor y de decoro y que ha recibido por ello el anatema de su esposa, sigue viviendo todavía. Y será todavía capaz de asistir a otra sesión del Parlamento rojo.

León ICHASO

Perfumería Florazul
Creación Oriental

LOS MINISTROS DE OBRAS PUBLICAS Y AGRICULTURA DEL NUEVO GOBIERNO DE LA ESPAÑA NACIONALISTA EXPONEN LOS PLANES QUE DESARROLLARAN

EL DERRUMBAMIENTO DE LA MORAL COMBATIVA Y DE LA MORAL ANTI-FASCISTA EN LAS FILAS ROJAS ESPAÑOLAS

Se ha ocupado una interesante orden reservada para jefes y oficiales al mando de la 22 brigada mixta

Explica las causas que, a su juicio motivan el derrumbe de la moral roja y las continuas deserciones y dispone las medidas drásticas que han de emplear para evitarlo

ZARAGOZA, marzo 10. (SE.) Por A. Rero. — Apenas han iniciado el avance nuestros soldados, centenares de prisioneros han caído en nuestro poder. Y no han sido sólo simples milicianos, sino que muchos jefes y oficiales se han encontrado cercados por las tenazas de nuestro Ejército.

A un jefe de la 22 Brigada Mixta se le ha encontrado una orden reservada para jefes y oficiales, que textualmente dice así:

«Se observa en las unidades de esta División, desde una época a esta parte, un resquebramiento de la moral combativa, en la moral antifascista de nuestros soldados, cuyos efectos se notan perfectamente en las numerosas deserciones que se vienen llevando a cabo.»

Esto que los rojos llaman deserciones y desde el comienzo de la guerra se está dando en un porcentaje elevadísimo, obedece, según ellos:

Primero: Al miedo ante posibles combates fuertes.

Segundo: A resentimientos de índole personal.

Tercero: A una marcada ideología fascista.»

Y como un comentario por nuestra parte no haría sino perder fuerza a lo que ellos mismos nos descubren con esta orden reservada, seguimos copiando.

«Pero la causa moral, la causa principal de las deserciones es que aún no hemos llegado a apoderarnos por sorpresa del pensamiento del soldado; es decir: que no hemos hecho de él un soldado antifascista cien por cien. Los propios enemigos penetran cada vez más en nuestras filas, las debilitan y, lo que es peor, es más activo.»

Y he aquí la solución que se les da a estos jefes y oficiales.

«Tenemos que poner fin a esta situación anómala, partiendo principalmente de estos puntos:

Primero. Efectuando un estrecho trabajo de vigilancia acerca de los elementos dudosos, vigilancia que se extremará con los nuevos reclutas, procediendo a mezclarlos con cuadros nuestros de absoluta confianza, organizando concienzudamente los servicios de escucha, etcétera, etc.

Segundo: Llevando a cabo un plan de política antifascista a cargo de los jefes y oficiales.»

Es decir: que los nuevos reclutas—esos hombres sacados en levas forzadas y arrancados a viva fuerza de las ciudades y los pueblos para llevarlos a primera línea, no inspiran ninguna confianza a los jefes rojos, hasta el extremo que encarecen la vigilancia, cerca de aquellos que están en una trinchera, enfrentándose con la muerte, para que el espía, agazapado el oído, pueda dar cuenta incluso de la manera de pensar de sus compañeros. Nadie se puede fiar de nadie en las trincheras rojas.

Los jefes y oficiales, asalariados de todo el mundo, no cuentan con sus soldados. Y creen que, organizando convenientemente los servicios de escucha y llevando a cabo un plan de política antifascista en discursos y arengas, van a hacer que esa marcada ideología fascista de los hombres que aún están en la zona roja, desaparezca y se conviertan en entusiastas de una causa que sólo ha producido beneficio a los mercaderes internacionales, a los traficantes en carne y armamentos y a los dirigentes rojas que han conseguido puestos y prebendas lejos de donde truenan los cañones y la vida corre peligro.

No han conseguido — ellos mismos lo dicen — la adhesión por completo del soldado. Sin necesidad de contrarrestar con esto el entusiasmo, la unidad y el pensamiento de nuestros hermanos, nosotros nos limitamos a copiar estas líneas de una orden de la 2 Brigada Mixta, exponente claro de que no es un mito que en las trincheras se enfretnan los hombres que combaten a la fuerza y su pensamiento y su corazón están al lado nuestro al lado de España, que tiene que luchar contra la escoria internacional, que nos llega en barcos rusos o a través de las fronteras del Frente Popular francés.

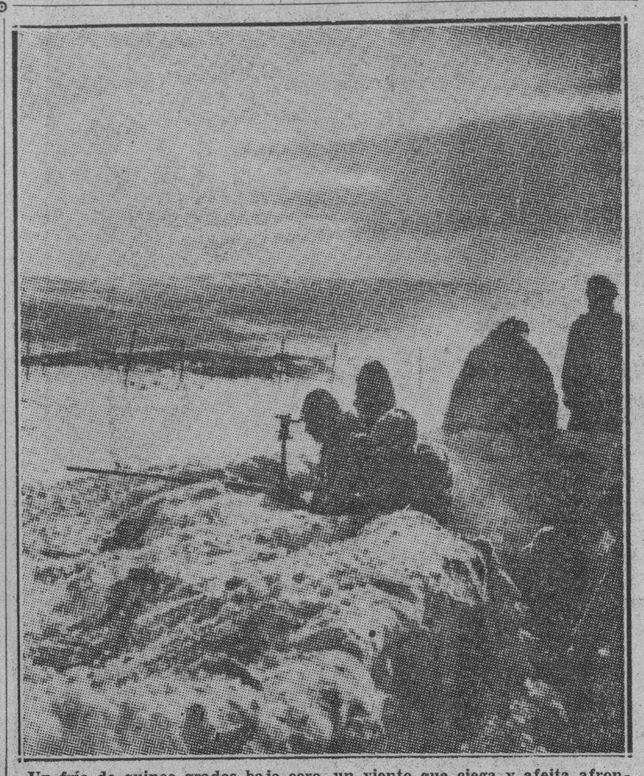

Un frío de quince grados bajo cero, un viento que ciega y afeita afrontan impávidos estos soldados de las huestes de Franco en el frente de Aragón, metidos hasta los hombros en las trincheras cubiertas de nieve.

Nadie duda en Francia que la causa nacionalista no es sólo de España sino de la civilización, dice Legendre

Este escritor se refiere a sus compatriotas que sirven al pensamiento moral y al ideal franceses y comenta las adhesiones numerosas al manifiesto de los intelectuales

PARIS, marzo 10 (SE).—«L-Oeuvre Latine», órgano de la Unión Latina, que preside M. Raoul Follereau, publica un artículo de M. Maurice Legendre, secretario del Comité Intelectual de la Amistad entre Francia y España.

El artículo es un compendio de la repercusión que en las almas de los buenos franceses han tenido los sucesos de España y demuestra cómo el Estado Mayor de los intelectuales de Francia, seguido por una muchedumbre enfervorizada, ha sabido compenetrarse con el sufrimiento y la gloria de la España Nacional que lucha con las armas en la mano, por la causa de la civilización europea.

Dice, entre otras cosas, M. Legendre:

«El manifiesto dirigido por los intelectuales franceses a los intelectuales españoles, respondía, si así puede decirse, a una verdadera ansiedad

DINERO
sobre alhajas
Prendas de Ocasión a precios sin competencia.
LA REGENTE
Neptuno y Amistad.

No se puede tener una idea cabal del efecto moral que ha producido, con sólo recorrer la lista de firmas ilustres que han consagrado la iniciativa. Casi todas las adhesiones proceden de todos los sectores.

Son especialmente emotivas las cartas de quienes, por modestia exagerada, no se conceptuaban a sí mismos suficientemente calificados, lo bastante ilustres, para firmar, pero que al mismo tiempo, por la manera como expresaban su timidez por la calidad de su entusiasmo, que figuraban, en realidad, en primera línea de las huestes a las que el manifiesto se dirigía. Ciertamente, si la lista de firmas da la impresión de un Estado Mayor brillante, se puede añadir muy bien que este Estado Mayor cuenta con tropas numerosas.

Tampoco carece de interés hacer notar que una proporción sensible de adherentes procede de la región fronteriza, especialmente de la frontera catalana, mejor dicho; se trata de los testigos más bien situados para observar la realidad producida, los más documentados e informados. Todos ellos proclaman, con singular unanimidad, el juicio de la intelectualidad francesa en ese conflicto de una barbarie que no puede compaginarse con nuestra civilización.

Las adhesiones prosiguen, y sin duda alguna irán continuando y aumentando durante mucho tiempo. Pero, desde luego, el resultado capital se ha obtenido ya. Al desahogar su conciencia, los primeros firmantes del manifiesto, los más ilustres y los más modestos, han llevado a nuestros amigos de España, en medio de las pruebas terribles que tan heroicamente han sobrellevado, una ayuda moral confortadora.

Es verdad que nuestros amigos españoles no tienen necesidad de apoyo alguno exterior para conservar la plena conciencia del derecho que les asiste. Pero, aun cuando su alegría sea profundamente desinteresada, quedará aumentada todavía al constatar que es precisamente en torno a ellos donde hoy día se constituye el gran frente para la defensa de la civilización.

Nadie duda ya en Francia, es decir: entre quienes sirven al pensamiento moral y al ideal franceses, que los españoles no defienden únicamente la causa de España, tan grande, tan sagrada en sí misma, sino también la causa de la civilización entera».

El jefe anarquista Maroto, condenado a muerte por un tribunal rojo por el abandono del frente de batalla

Negrín ha manifestado que las dificultades para resolver de manera satisfactoria el problema de la alimentación son casi invencibles. Detención de un asesino de 15 personas

ALMERIA, marzo 10. (SE).—«Diario de Almería» publica un suelto en el que da la noticia de que Francisco Maroto, el leader anarquista que mandó las fuerzas en estos frentes, vestido con un arbitrario uniforme cuajado de estrellas, ha sido condenado a muerte, después de un juicio celebrado en Baza, bajo la inculpación de desertor, por haber abandonado el frente.

No obstante, vistos los antecedentes del reo, el Frente Popular ha acordado solicitar su indulto.

El problema insoluble del abastecimiento rojo

BARCELONA, marzo 10. (SE).—Va siendo cada vez mayor la escasez de víveres en esta capital.

El Presidente, Negrín, hablando con un corresponsal extranjero, ha dicho:

«Uno de los problemas que más nos preocupación han causado y causan al Gobierno es el de los abastecimientos. Las dificultades para su solución satisfactoria son casi invencibles.»

«La Checa de asesinos», vista por un diputado comunista inglés

LONDRES, marzo 10. (SE).—A su regreso de la zona roja española, donde ha permanecido diez meses, el único diputado comunista en el Parlamento inglés, Mac Govern, ha hecho las manifestaciones siguientes:

«La Checa rusa ha puesto la mano sobre el «gobierno». Hay dos fuerzas internacionales en España: una militar y la Checa. Esta última es la responsable de las detenciones, torturas y asesinatos de quienes tratan de oponerse a sus brutalidades. Ninguna persona honrada, ningún comunista auténtico puede tomar la defensa de los perseguidos por esta pandilla de asesinos. Doy fe de ello, por haber comprobado personalmente muchos casos de camaradas asesinados por esta banda.»

El asesino de 15 personas, detenido

GIJON, marzo 10. (SE).—Continúa la fuerza pública haciendo redada de marxistas.

Fueron detenidos catorce, entre ellos un capitán y el autor de quince asesinatos.

También hallaron siete fusiles, un revólver, 12 granadas de mano y dos sacos, conteniendo municiones.

Varios diputados belgas piden que se impida el reclutamiento para los rojos españoles

BRUSELAS, marzo 10. (SE).—Una numerosa representación de parlamentarios belgas ha elevado una documentada exposición al jefe del Gobierno, Mr. Janson, pidiendo que con toda energía se adopte una resolución gubernamental, que impida categóricamente la actuación en territorio nacional de Agencias soviéticas de reclutamiento de voluntarios para las tropas rojas de la guerra en España.

Hacen constar que se ha averiguado que dicho reclutamiento se hace, especialmente, en las cuencas mineras belgas, donde el estado de incultura y de ignorancia facilita la conquista de incautos para dicha maniobra soviética.

Muere en Roma el pintor español Fabrés

ROMA, marzo 10. (SE).—Ha muerto a la avanzada edad de 82 años el pintor Antonio Fabrés, el último de los pintores españoles que han vivido en Roma desde fines del siglo pasado. Había nacido y estudiado en Barcelona, pero de muy joven había venido a Roma, después de haber obtenido el premio de la Academia de España, y en Roma, durante 60 años, había trabajado y producido abundantemente. Sus obras figuran en Museos y Galerías de todo el mundo.

LOS INGLESES SIGUEN SU CAMPAÑA DE EXTERMINIO DE ARABES EN PALESTINA

JERUSALEN, marzo 10. AP.—Las tropas británicas qu erealizan una cons. de campaña contra los nacionalistas en el llamado «triángulo sangriento» de Palestina, dieron muerte hoy a 150 árabes en un enconado encuentro.

La patrulla militar tropezó con una partida de 150 árabes en la porción septentrional de Galilea y pidió refuerzos.

La banda, resto de la partida que sostuvo fuego con las tropas inglesas el sábado, fué atacada por ocho pelotones y más de mil soldados ingleses.

El Consejo de Guerra reunido en Haifa condenaba mientras tanto a muerte a un prisionero.

¡UN NUEVO LIBRO DE RAMON VASCONCELOS!

MONTPARNASSE.—Un libro de color, vida, emoción e intimidad que son los cuatro postulados que su autor logra alcanzar plenamente. La vida de los artistas, su bohemia impenitente y sus rasgos geniales están admirablemente expuestos en este libro. Y al lado del artista que se enfrasca en el clásico Barrio Latino, un estudio crítico de sus obras. Toda una generación contemporánea y toda la producción artística de París vista y criticada por Vasconcelos.

Montparnasse es un libro ameno y encantador que ha de hacer las delicias de todos aquellos que se interesan por los estudios de arte contemporáneo.

1 tomo ilustrado con 36 retratos y copias de cuadros, rústica . . $ 1.00

ULTIMOS LIBROS RECIBIDOS

NOCIONES DE ANATOMIA, FISIOLOGIA E HIGIENE, por el doctor Orestes Cendrero Curiel.
10ª edición corregida y aumentada. Obra destinada a servir de texto en los Centros de Segunda enseñanza. 1 tomo en 4º cartone . . . . $ 2.40

ELEMENTOS DE ANATOMIA Y FISIOLOGIA HUMANAS, por el doctor Orestes Cendrero y Curiel.
12ª edición corregida y aumentada, ilustrada con 300 figuras intercaladas en el texto.
1 tomo en 4º cartone . . . . $ 3.20

ELEMENTOS DE HIGIENE, por el doctor Orestes Cendrero Curiel.
12ª edición ilustrada con 150 figuras intercaladas en el texto. Obra destinada a servir de texto en los Centros de Segunda Enseñanza.
1 tomo en 4º cartone . . . . $ 2.00

CRISTALOGRAFIA.—Estudio de los cristales, por A. K. Boldyrev. Resumen de las lecciones ampliadas adoptado para el curso de Cristalografía en las Escuelas Superiores de la U. R. S. S. Edición ilustrada con 354 figuras.
1 tomo en 4º tela . . . . $ 5.60

ESTATICA GRAFICA, por el Prof. O. Henkel.
Edición ilustrada. 1 tomo en 8º tela . . . . $ 3.20

TRATADO DE FISIOLOGIA PATOLOGICA ESPECIAL, por los profesores Becher, Bohnenkamp, Heilmeyer, Henting, Hoff, Hulse, Schoen y Sturm. Versión española ilustrada con 54 figuras en negro y en color.
1 tomo en 4º tela . . . . $ 7.25

EXODONCIA.—Extracciones dentarias por el Prof. A. Berger. Versión castellana ilustrada con 269 figuras. 1 tomo en 4º tela . . . . $ 4.60

TRATADO DE PATOLOGIA MEDICA, por los profesores G. von Bergman, R. Doerr y otros. Versión española ilustrada con 290 grabados intercalados en el texto.
2 voluminosos tomos en 4º tela $22.00

ELECTROCARDIOGRAFIA PARA EL MEDICO PRACTICO, por el profesor E. Boden. Introducción a los métodos eléctricos de investigación del corazón y sus resultados prácticos. Edición ilustrada con 91 figuras en el texto. 1 tomo en 4º tela . . . . $ 4.00

TRATADO DE PATOLOGIA MEDICA, por el profesor T. Brugsch. Versión española ilustrada con 439 figuras intercaladas en el texto.
2 voluminosos tomos en 4º tela $20.00

PRINCIPIOS DE HIGIENE GENERAL Y GENERALIDADES DE HIGIENE BUCAL, por el Prof. Ismael Clark.
Sanidad e higiene públicas. Higiene personal. Edición ilustrada con grabados y gráficos
1 tomo en 4º tela . . . . $ 4.60

TERAPEUTICA APLICADA A LA ESTOMATOLOGIA CON SU CLINICA E HIGIENE ORAL, por el Prof. Ismael Clark. Nueva edición. 1 tomo en 4º tela . . . . $ 5.00

FORMULARIO MAGISTRAL ESTOMATOLOGICO, por el Prof. Ismael Clark.
Nueva edición con 1.500 fórmulas estomatológicas.
1 tomo en 4º tela . . . . $ 5.00

CLINICA Y TERAPEUTICA QUIRURGICAS DE URGENCIA, por los profesores M. Corachan García y F. Domenech Alsina. Edición ilustrada con 248 grabados en negro y en color.
1 voluminoso tomo en 4ºtela $12.60

TRATADO DE LAS ENFERMEDADES DEL SISTEMA NERVIOSO, por los doctores H. Curschmann y F. Kramer, con la colaboración de los más eminentes médicos alemanes. Versión española de la 2ª edición alemana ilustrada con 301 figuras intercaladas en el texto.
1 voluminoso tomo en 4º tela $12.60

ESCUELA ODONTOLOGICA ALEMANA.—Tratado completo de Estomatología publicado bajo la dirección del profesor Bruhn con la colaboración de los más eminentes odontólogos alemanes.
Tomo I.—Enfermedades quirúrgicas de la boca, dientes y auxiliares. Tela . . . . $ 9.00
Tomo II.—Odontología conservadora. Tela $10.00

ENFERMEDADES DEL ESTOMAGO Y DE LOS INTESTINOS, por el profesor K. Faber. 3ª edición española traducida de la segunda edición danesa, ilustrada con 92 figuras. 1 tomo tela . . . . $ 5.00

COMPENDIO DE EMBRIOLOGIA HUMANA, por el doctor A. Fischel. Versión española ilustrada con 117 figuras intercaladas en el texto.
1 tomo en 4º tela . . . . $ 3.50

REUMATISMO Y AFECCIONES ANALOGAS, por el doctor A. Fischer. Versión española.
1 tomo en 4º tela . . . . $ 3.80

FISIOLOGIA HUMANA, por el doctor Rudolf Hober.
Un manual moderno, redactado con un método sintético y claro que comprende todas las partes esenciales, según los datos más modernos. Versión española ilustrada con 256 grabados.
1 tomo en 4º tela . . . . $ 8.60

TRATADO DE ENFERMEDADES INFECCIOSAS PARA MEDICOS Y ESTUDIANTES, por los profesores K. Jochmann y C. Hegler. Versión española ilustrada con 464 figuras intercaladas en el texto.
1 voluminoso tomo en 4º tela $17.50

TRATADO DE PATOLOGIA GENERAL Y ANATOMIA PATOLOGICA, por los doctores H. Ribbert y C. Sternberg. Versión española de la segunda edición alemana ilustrada con 759 figuras.
1 voluminoso tomo en 4º tela $12.00

COMPENDIO DE BIOQUIMICA CON APLICACION A LA PATOLOGIA Y AL DIAGNOSTICO, por el doctor P. Rondoni. 4ª edición española traducida de la 3ª edición italiana ilustrada con 20 figuras.
1 voluminoso tomo en 4º tela . . . . $ 9.00

EL CUADRO HEMATICO Y SU INTERPRETACION CLINICA (INCLUSO PARA LAS ENFERMEDADES TROPICALES), por el profesor V. Schilling. Con una breve exposición de la técnica hematológica y consideraciones teórico-prácticas para la investigación de la sangre.
1 tomo en 4º tela . . . . $ 8.60

COMPENDIO DE HISTOLOGIA HUMANA, por el profesor S. Schumacher. Obra para estudiantes de Medicina, Odontología y Ciencias Naturales. Edición ilustrada por 198 figuras.
1 tomo en 4º tela . . . . $ 4.50

CURSO DE HISTOPATOLOGIA VETERINARIA, por el profesor O. Seifried. Versión castellana ilustrada con 142 figuras. 1 tomo en cuarto tela . . . . $ 4.00

TRATADO DE HISTOLOGIA Y ANATOMIA MICROSCOPICA CON ESPECIAL CONSIDERACION DEL CUERPO HUMANO, por los profesores L. Szymonowicz y R. Krause. Edición ilustrada con 408 figuras en negro y en color. 1 voluminoso tomo en 4º tela $11.00

ENFERMEDADES CUTANEAS Y ALIMENTACION. CON CONSIDERACIONES ESPECIALES DE LA DERMATOSIS DE LA INFANCIA, por el Dr. E. Urbach. La influencia de la alimentación en las enfermedades cutáneas. Edición ilustrada con figuras en negro y en color.
1 tomo en 4º tela . . . . $ 5.00

LA MODERNA POESIA — Obispo 135. Apartado postal 605.
LIBRERIA CERVANTES — Ave. Italia 62. Apartado postal 1115.
HABANA

Las obras de puertos, hidráulicas y de carreteras darán medios de vida a muchos millares de trabajadores

El Departamento de Agricultura prestará preferente atención a la repoblación forestal. Se movilizará la juventud con la imposición del trabajo campestre para servicio de la Patria

BURGOS, marzo 10. (SE).—El ministro de Obras Públicas señor Peña, dijo lo siguiente a los periodistas:

«Hemos empezado a trabajar, aunque estamos en período de instalación de los servicios del departamento, en la elaboración de un plan que está ya adelantado y que es anterior a la constitución del Ministerio, plan que comenzó a prepararse por deseo expreso del Caudillo y en el que trabajé como presidente del Comité directivo de Obras Públicas y ahora habré de completar como titular de la cartera.

Se refiere a importantes obras de carreteras, hidráulicas y de puertos, segregando lo relativo a Ferrocarriles, porque este problema habrá de ser afrontado desde un punto de vista de carácter general, ya que exige una solución de tipo nacional. Por ello el plan, falto de esta parte de ferrocarriles, constituye un estudio coordinado de las carreteras del Estado, incluso las que dependen de las Diputaciones provinciales, llegando a las obras hidráulicas en todas las cuencas con arreglo a las necesidades de los pueblos y se atenderá también a la dotación del utillaje de los puertos. La realización del plan, en su mayor o menor extensión, quedará supeditado a las disponibilidades del Tesoro.

Desde luego, terminó diciendo, en este plan de obras hay algo muy interesante y que revela el interés del Estado, y es que abre la posibilidad de dar trabajo a cientos de miles de obreros que contarán con medios económicos para subvenir a su sustento, teniendo en cuenta por otra parte que el Estado realizará una obra constructiva de gran valor para la patria.

Los proyectos de Agricultura

BURGOS, marzo 10. (SE).—También por la tarde, a las seis, fueron recibidos los informadores por el ministro de Agricultura, el cual les dijo que probablemente llevará al próximo Consejo el señor Fernández Cuesta un proyecto de Decreto para la intensificación del cultivo del maíz.

La solución posiblemente será análoga a la que ya se dió para el trigo, y para llevarla a la práctica se utilizará idéntico instrumento al del Servicio Nacional del Trigo, hasta que se vaya a la creación de un organismo que abarque en su conjunto todos los problemas del campo.

También es probable, añadió, que lleve el ministro otro proyecto de organización de los servicios de su departamento, proyecto de gran amplitud y calcado en nuevos moldes.

Se desea que el Ministerio de Agricultura no sólo sirva para desarrollar una labor de orden interior y burocrática, sino que su personal y los técnicos realicen la política que el campo necesita.

Se refirió al problema de la repoblación forestal, a la que el ministro se propone dar gran impulso.

Se utilizarán las plantas de los viveros del Estado, que habrán de servir para llevar a cabo una repoblación intensa, y siguiendo el ejemplo que marcó Onésimo Redondo de movilizar a la Juventud del E. E. U., se impondrá la obligación del trabajo campestre al servicio de la patria.

Desde luego, se impondrán las normas adecuadas al nuevo estilo de España para realizar la labor que exigen los caídos.

Y vamos a realizarlo, terminó diciendo, porque el programa del nuevo Estado español es una realidad y no una utopía.

PANTALLAS A LA ORDEN
OLMO
AGUILA 133 M-8040

Dr. ROSATI
DENTISTA
O-Reilly 67 — Tel. A-9422

LA ESPAÑA DE HOY

Neila, "El matador de Santander"

Estos días se ha promovido una corriente de curiosidad hacia el caso de un sujeto que la policía francesa ha detenido en las cercanías de Biarritz. Se trata, como los lectores del DIARIO DE LA MARINA saben seguramente merced a la información cablegráfica, de un individuo llamado Neila, comerciante modesto antes del 18 de julio de 1936, revolucionario de ocasión, que logró convertirse en jefe de la policía santanderina mientras en aquella ciudad dominaron los rojos y se despacharon a su gusto.

Neila es un hombre joven. Su aspecto no es demasiado lombrosiano. Al verle no se imagina uno que dentro de aquella personalidad existan los más abominables instintos criminales. Como hicieron otros muchos malvados, este asesino creyó que la revolución y la guerra civil le deparaban una ocasión excelente para saciar venganzas, satisfacer rencores y ¡por supuesto! para entregarse al robo y al saqueo. Era de los que pensaban, sin duda, que la «propiedad es un robo», siempre que esa propiedad sea ajena. En cuanto pasa a sus manos, ya no es un robo, sino una delicia y un derecho sagrado.

Ya sabíamos, dedse hace muchos meses, que el tal Neila no se había quedado corto en materia de asesinatos y de saqueos. Cuando las tropas nacionales se acercaban a la capital montañesa, el «comisario de orden público» encontró medios adecuados para ponerse a salvo con toda su familia y con algunos de sus lugartenientes, los cuales pertenecían igualmente a la clase de malhechores y ascendieron a las funciones policíacas «en nombre de la revolución».

En la costa vasco-francesa, país sobremanera dulce y apacible, el Neila encontró lugar propicio para disfrutar del producto de sus robos y de sus asesinatos. Y comenzó por alquilar una «villa» magnífica, que por cierto había sido, hacia poco tiempo, residencia de una distinguida familia cubana, a la que todos queremos por su caballerosidad y su excelente espíritu.

Recostado en la molicie de su «villa», saliendo a pasear entre los pinares de «Chiberta», asomándose a la playa de la «Chambre d'amour», tomando el sol entre las «mimosas» que por esta época pueblan los alrededores de Biarritz, Neila esperaba que sus crímenes se fueran olvidando y que los hombres le dejaran gozar en paz. Pero he aquí que la policía francesa no se ha mostrado dispuesta a compartir tales propósitos. Y de la noche a la mañana, el «comisario de orden público de Santander» ha dado con sus huesos en la cárcel de Bayona. Los registros efectuados en la villa de los alrededores de Biarritz han sido bastante elocuentes desde el punto de vista de los resultados. Aparte las cantidades de dinero que Neila guardaba en efectivo, los inspectores hallaron buen número de joyas de todas clases, magníficas unas, de reducido valor otras, algunas falsas, lo cual acredita que en su afán de robar, el asesino montañés no se detenía demasiado y procuraba almacenar cuanto caía en sus manos, «por si acaso...» Entre esas joyas ha llamado la atención un paquete de sortijas nupciales; anillos de oro, arrancados de los dedos de personas asesinadas. Hay un detalle que lo prueba. Casi todos los anillos están cortados; o sea, se comprende que no siendo fácil sacarlos de los dedos en que se hallaban colocados, porque las manos estarían inflamadas a consecuencia del martirio sufrido, o descompuestas por efecto de la putrefacción, Neila optaba por dar un corte, con lo cual facilitaba la operación del robo.

Dos agentes de policía—agentes revolucionarios, por supuesto, porque nunca pertenecieron a las verdaderas plantillas policíacas—que ayudaban a Neila en sus macabras tareas, han sido detenidos por la policía francesa en Agen y trasladados a Bayona.

El Gobierno de Barcelona se ha dado prisa en presentar la solicitud de extradición, que dudamos sea concedida. Afirman los gobernantes barceloneses que ellos quieren ser quienes juzguen y castiguen los crímenes de Neila. Hay motivos para sospechar que no es ése solamente el motivo de la reclamación formulada, sino el temor de que con motivo del inevitable proceso salgan a relucir, por boca de los propios responsables directos, cosas tremebundas, cosas muy sabidas por todos los españoles, pero que jamás han sido aceptadas en las versiones oficiales de las autoridades rojas.

Entre los asesinatos cometidos directamente por Neila y su banda—algunos informes hacen ascender el número a trescientas víctimas—, figuran dos franceses; el Padre Aza, religioso perteneciente a una comunidad de Francia, y el periodista galo Pierre Plessis. En los dos casos quieren las autoridades de la República francesa intervenir y decir la última palabra.

Esta banda a que aludo, formada por muchos sujetos que todavía no han caído en manos de la justicia, pero que algún día tendrán que responder de sus fechorías, era una de las que con más entusiasmo se entretenía en el admirable deporte de conducir a los detenidos hasta el faro atarles allí las manos y los pies, ligar después varios cuerpos en un haz, colgarles grandes pesos, mediante el empleo de piedras o de trozos de hierro, y despeñarlos vivos al mar, celebrando con gritos la caída de las víctimas, comentando salvajemente los botes y rebotes de los cuerpos sobre las peñas y revistiendo tan feroz entretenimiento de los preparativos indispensables para que tuviera el aire de un rito antropofágico. Ahora veremos lo que Neila declara ante el juez de Bayona, y cómo trata de defenderse de las espantosas acusaciones que sobre él pesan. Yo no dudo de que si Francia accediera, por fin, a la extradición, las autoridades de Barcelona fusilarían a estos miserables; pero la condena y la ejecución de la sentencia transcurrirían en silencio, a fin de que el mundo no se informara de lo que necesita saber, y de que nadie volviera a comentar las horrendas matanzas santanderinas. En la solicitud de extradición presentada por el Gobierno rojo ha de verse, cuando menos, un movimiento natural egoísmo, encaminado a cortar los vuelos del escándalo y a apagar los ecos que han de escucharse en el mundo entero cuando Neila y sus compinches hablen. Por de pronto, toda la prensa francesa llama al bandido de la «villa» de Anglet, «el matador de Santander», sin duda para compararle con Eugenio Weidmann, el asesino de la bailarina Jean De Koven, de Roger Leblond y de otros infelices. Weidmann debiera protestar porque con ser él un monstruo y la «villa» de Voulzie un lugar siniestro, no se puede comparar al personaje con Neila, ni a su rincón de crímenes con el despacho del que fué «comisario de orden público» en la capital de la Montaña. ¡El matador de Santander! ¡Hay tantos y tantos que merecen un nombre parecido! Pero todos conocerán su hora.

MANUEL AZNAR

15 de Febrero de 1938.

Doctrina Nacional Sindicalista

El Nacional-sindicalismo impondrá en donde quiera se implante, la revolución justa y precisa. Nadie se llame a engaño respecto a nuestro sentido, y nadie venga a nuestras filas en la creencia de que soportaremos un orden de cosas establecido. La justicia no puede ser escalón donde nuestro Movimiento descanse, siquiera sea como en espera transitoria para el impulso definitivo.

Cuando tú, obrero o tú, patrono, ingresas en nuestra comunidad, no pienses que el abuso y la inquietud pueden seguir favoreciéndote en ella.

Si la vida te dió medios, fortaleza, inteligencia, dinero, no olvides nunca que también te ha dado un puesto, indeclinable, en una Nacional Comunidad. Y que la habilidad o el acierto o la energía simplemente descansan y se hacen fuertes en la torpeza, el desacierto o la debilidad de los desheredados. Porque en el Estado liberal, en el sistema capitalista, suprema máquina para la anulación del hombre, son posibles el comercio con las debilidades de los pobres de energía y de espíritu.

Y así abusabas tú patrono y tú obrero, cada cual desde su punto de vista egoísta y exclusivo. Por que el Estado liberal, cartonajes y flecos, no es más que la máscara inanimada con que los explotadores se cubren el rostro. Y es lícito, consecuentemente, todo lo que satisface la pura animalidad humana. Por eso, organizáis, obreros, huelgas injustas sin otra razón que la fuerza del número; y tasáis y medís, capitalistas, el alimento, el vestido y la dignidad del que necesita ponerse a vuestro servicio; y manejáis, por el privilegio torcido de más inteligentes, la credulidad y la ignorancia de las masas; y obligáis a someterse a vuestro servicio, empuñando vuestro látigo de puño de oro, a los que desde vuestro escabel de acciones, a donde a fuerza de arrastraros habéis subido, véis pulular sin término y agobiados por el dolor y la miseria, comidos de necesidad. Todo esto, ante la mirada indiferente de la máscara de cartonajes y flecos. Pero el Estado liberal, tarde o temprano, aquí o allá, tendrá que pasar, por la fuerza misma de gravedad de los hechos a mejor vida.

El Nacional-sindicalismo, que es en su entraña una revolución para la ordenación social y en su estructura un armazón de la Comunidad Nacional, impondrá su nuevo y radical concepto de lo que debe ser un Estado: «Un instrumento totalitario al servicio de la integridad patria, en el que todos participarán a través de su función ya sea familiar, municipal o sindical, y en el que la dignidad humana, la integridad del hombre y su libertad serán valores eternos e intangibles».

Concebido así el Estado, no será en él posible la explotación del hombre por el hombre, ni el abuso de la habilidad, del acierto o de la energía, sobre la torpeza, el desacierto y la debilidad de los desheredados. Pensad que no se puede venir a integrarse en las filas redentoras de nuestro nacional-sindicalismo con el corazón impurificado por los egoísmos: Escuchemos la autorizada palabra de una camarada: «daos cuenta de que es necesario subordinar vuestro interés al interés general de la Nación; porque la Nación somos todos y es evidente que solo existe una verdadera paz; la que va acompañada de una auténtica justicia social». ¡Arriba España!

UN FALANGISTA.

AVISO

La Cía Préstamos Cuenllas celebrará subasta pública el día 21 de Marzo del año actual a las 9 A. M., de las joyas pignoradas correspondientes a contratos vencidos lo cual avisamos por este medio para no vernos en la necesidad de incluirlas en el referido remate.

Animas 35 y 37. Habana.
Tef: M-4286.

SUSCRIBASE Y ANUNCIESE EN EL «DIARIO DE LA MARINA»

Aviones rojos que fueron derribados en el año anterior

Cuatrocientos veintiocho se dan como seguros, 110 probables y uno dudoso

SALAMANCA, marzo 10. (SE.)—En la imposibilidad de dar una estadística completa, en la que figuren todos los detalles, con las marcas, sitios y fechas, en que fueron derribados aparatos enemigos, por ser grande el número de destruídos, nos vamos a limitar a dar un resumen por meses, indicando los seguros, probables y dudosos, demostrativo de la superioridad y pujanza

SERA MAÑANA, A LAS TRES, EL JUEGO DE LOS OLIMPICOS Y CUBAN STARS

FUE UNA TARDE ELECTRICA LA DE AYER EN ORIENTAL PARK.- UN BUEN PROGRAMA PARA HOY

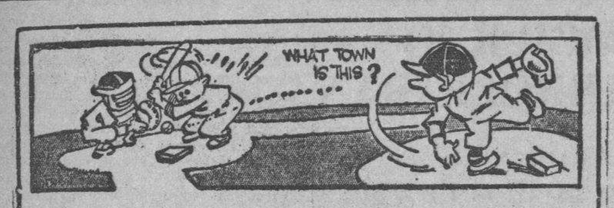

DESDE EL BULL PEN

Por PEDRO GALIANA

REPASANDO LOS CAMPOS DE TRAINING:

CON LOS YANKEES: En el campo de training de los campeones está un muchacho de apellido Masters—Walter Masters—que estuvo con los Senadores hace tiempo, y se considera con derecho a pertenecer al staff del club... McCarthy le ha echado ya dos o tres vistazos, pero, aún no está lo suficientemente impresionado para darle un contrato... Red Ruffing, en cambio, tiene a Marse Joe contentísimo... El gigantesco hurler luce mejor que nunca y tiene unos deseos horribles de trabajar... Red cree que este año podrá ganar 25 juegos y está haciendo training para eso... La lesión de Billy Dickey le duele un poco todavía, pero, el trainer del team no cree que pueda molestarle mucho tiempo más... Joe Gordon «asiste a clases» todos los días, alrededor de la segunda... Y tiene la firme intención de debutar en Yankee Stadium, haciéndole olvidar a todo el mundo la existencia de Toni Lazzeri... Vernon Gómez se ríe cuando le dicen que su esposa ha pedido el divorcio, basándose en su crueldad... «Es gracioso»—dice—. «Me paso el año haciéndole daño a los clubs de la Liga Americana, y ¡ que se queja es mi esposa!»... Vernon tiene actualmente 170 libras, que es su peso de batalla... Cree, como Ruffing, que este año va a encontrar la mejor temporada de su carrera y dice que no se sentirá feliz si no gana 26 games para el New York...

* * *

CON LOS GIGANTES: Terry cree que Jojo Moore es el mejor left fielder defensivo de la Liga Nacional, y asegura que este año será uno de los primeros bateadores del circuito... La lucha surgida por el infielder Bill Nowak, tiene a todo el mundo en movimiento... Terry insiste en afirmar que el muchacho le pertenece, aunque los Indios de Cleveland se lo han llevado para su training-camp... El Juez Landis tendrá que decidir esta cuestión... (Que no interesa, después de todo, por que el muchacho caerá en el fort Smith!)... Freddie Lindstrom se trasladó hace días al campo de entrenamiento de los Giants de Jersey City, pero, cuando se despidió de los Giants de Baton Rouge, no dijo «¡Adiós!», sino, simplemente, «Au revoir»... Lindstrom aparece inscripto como outfielder en el conjunto donde trabaja Tomás de la Cruz, pero, él mismo admite que «está más natural en la tercera base»... Si Lindstrom continúa jugando en la forma en que lo está haciendo ahora, nadie debe extrañarse si Terry lo reclama para que juegue la tercera de los Giants en Polo Grounds... Después de todo, la Liga Nacional no tiene este año muchos antesalistas brillantes... Joe Stripp tiene una pierna en malas condiciones... Harry Yavagetto, busca experiencia... Lou Riggs, es cualquier cosa... Pinky Whitney, es un veterano cansado... Gilbert English y Howie Brubaker, son dos camiones en la posición... Y Hack, el mejor de todos, no luce muy efectivo en las planchas...

* * *

CON LOS DODGERS: Burleigh Grimes ha descubierto que Bill Terry ha estado tratando de conseguir los servicios del outfielder John Winsett para enviarlo al Jersey City... Ofrecía a Hal Lee y dinero, pero, los Dodgers, aparentemente, NO ESTAN INTERESADOS... Grimes no tiene la menor duda de que ha de presentar un buen trío de outfielders en la temporada... Cuyler y Manush, sus dos veteranos, juegan todavía pelota de Liga Grande, y Brack, Cisar y Rosen, son tres novatos de condiciones... No hay que olvidar tampoco a Buddy Hassett... Van Mungo y Luke Hamlin, los dos hombres que pueden levantar o hundir al club, no han tirado todavía una pelota consistente, pero Grimes tiene la seguridad de que han de reportarle beneficios... Kiki Cuyler está contentísimo con los Dodgers... Dice que jugará en 100 desafíos y que bateará alrededor de los .300... Dice que su caída del año pasado se debió al choque que tuvo con Alex Kampouris antes de iniciarse la temporada... Asegura que el golpe no le dejó jugar en todo el año, y cree que ahora está O. K.... Si no triunfa, pedirá a Larry McPhail un puesto de coach o la dirección de un club de las Menores...

* * *

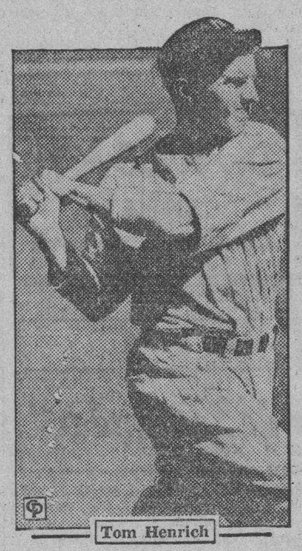
Tom Henrich

TOM HENRICH, está trabajando el horror en el training de los Yankees por el puesto regular del left field

NOTICIAS DE TODAS PARTES: No se sorprendan si Tom Baker, el muchachote que el Brooklyn dejó escapar el año pasado, resulta un nuevo Bob Feller con los Giants... Oscar Vitt está enseñando a Bob Feller la mejor forma de virarse hacia las bases, para evitar que le sigan robando, al antojo de sus rivales, en la temporada... Johnny Marcum está bateando tanto, y, tan recio, en el campo de entrenamiento de los Red Sox, que, nada de particular tiene que Cronin lo devuelva a su antigua posición del outfield... Desde que Toni Lazzeri vistió el uniforme de los Cubs de Chicago, el manager Charley Grimm se ha mostrado más activo que nunca... Si el apurarse asegura un empleo, Jimmy Dykes va a tener que darle entrada a Ruppert Thompson en el outfield de los Chisox... Bill Knickerbocker está jugando tanto en estos días, que nada de particular tendría que le robase el puesto a Grankie Crosetti.

* * *

Un hermano de Johnny Mize pudiera hacer el grado en el Chicago, de la Liga Americana... Los Piratas de Pittsburgh han ofrecido a Lloyd Waner y dinero por el pitcher Claude Passeau, de los Phillies, pero Jimmy Wilson ha dicho que «NO»... Burguess Whitehead está bastante bien restablecido de la operación que sufrió, pero, Bill Terry no quiere que vista aún el uniforme de la novena... Oscar Vitt está tan «endiablado» con Rollie Hemsley, que si éste no promete enmendarse como es debido, se quedará en su casa por toda la temporada... A los Reds de Cincinnati los someterán este año a una prueba terrible... Sus 17 primeros encuentros son con los Cubs, Cardenales, Piratas y Gigantes, todos teams de la primera división... Hasta mayo 6 no vendrá su primer juego suave... Y, será contra los Dodgers de Brooklyn, que tienen a Van Mungo y a Luke Hamlin!...

GALLOS por SILEPER

El martes en el Club pinareño. «El relámpago», gallo indio prieto del Coronel Benítez, haciendo bueno su nombre, liquida en una picada a un indio más claro de Benito Vega. Notas

Nos fuimos como es nuestra costumbre y cediendo a la magnética atracción de sus encerronas, el martes pasado, al Club Gallístico de Pinar del Río. El trato y la acogida, igual, ni más ni menos, que en veces anteriores. Pleno de exquisiteces y atenciones. A las seis de la tarde cuando ya nos disponíamos a regresar, dejamos la décima tercera pelea en acción, y todavía quedaba otra. Su próxima encerrona, el Martes quince de Marzo actual, lo será a beneficio de la Corporación Nacional de Asistencia Pública. Los señores Daniel María Rodríguez y Teniente Coronel Manuel Benítez, interesaron de nosotros que lo hiciéramos público por medio de estas notas, así como una general invitación a toda la afición para esta Fiestra de Caridad. Promete ser magnífica. El sólo anuncio de que Diego Trinidad ha hecho suyo el asunto, significa que ese día se fundirán en un sólo, los Clubs Gallísticos de Pinar del Río y de la Habana. ¡No en balde son hermanos gemelos!

De entre las catorce peleas efectuadas, el resultado de las cuales damos a continuación, preciso se hace reseñar por lo menos tres de ellas. Las demás no podemos darlas en detale, aunque éstos los conservamos por si algún curioso lector le interesasen, caso en el cual, estamos dispuestos a complacerles remitiéndoselos particularmente. Aquí, el espacio anda muy corto.

Un cenizo de Leocadio, gana, dando las patas a un indio prieto de Tomás Junco de Sumidero... Un indio de Diego Trinidad, pierde con otro indio de Antonio María Padrón, de Pinar... Un gallino pinto de Benito Vega pierde con un malatobo de Diego César Rodríguez... Un blanco del Sr. Pablo Hernández pierde con un indio de Polo Capote, de Pinar... A un jabao de Don Ramón María Bellón, bautizado con el pintoresco nombre de «Fusilazo», vencedor, entre otros, del célebre «Peineta» lo «fusiló» una gallina prieta de Benito Vega... Un indio del Capitán Quintero (que según informes del extremoso Teniente Cuesta, era de los «Cruz Diablos» de Fano) perdió con un pinto de Tomás Junco... Un indio de Daniel María Rodríguez ganó a un pinto de Antonio María Padrón... «El Relámpago» un indio prieto, de espuelas naturales también prietas del Coronel Benítez, gana a otro indio más claro de Benito Vega. El prieto, es un «carambolero» y a más de «carambolero», un verdadero «lobo». Sale balanceándose abajo. Jugando la cabeza y en cuanto encuentra un claro, se corre a la pluma y tumba. No necesitó más que esa picada... Un indio de Diego Trinidad, al que se jugó al soltar y con los gallos sanos mil pesos a quinientos, ganó dando las heridas imaginables a un pinto de Federico Quintero, muy resistente, y el que terminó al fin, ciego, con mollejazo, y con la arteria, por desistir. El ganador, terminó agitado, con golpe en la quijada, y una vena apuntada, pero picó siempre de 80. Un indio pinto de Cheo Ramos, al que le dan «ojo y ojo» casi al tiro, perdió con un pinto claro del Dr. Leonel Hernández de Consolación. Un bolo jabao-amarillo de Eduardo Capote, ganó a un indio coli-largo de Daniel María Rodríguez... Un cenizo de Enrique López que suelta Estebita Callejas, pierde con un gallino cenizo de Marcelino Garriga. El gallo con certera ejecución, muy bien medido siempre, dá ojo y quijada, el narigón y después la arteria a la gallina. De a peso por el gallo, la gallina, en una picada (todavía no sabemos si fué picda, revuelo o rebatida), dá «ojo y ojo» al gallo y lo priva de muerte. A todos nos cogió «el cruce» del día, es decir, a todos menos al simpático y gentil Secretario del Club, José Ramón Martínez, que fué el único en la Valla que cogió la transferencia a tiempo y se puso «detrás del palo», pagando onza a peso. Y abandonamos el Club, peleando y perdiendo un pati-blanco de Polo Capote con **un cenizo de Daniel María Rodríguez.**

Para todo lo relacionado con «GALLOS», dirija su correspondencia a: Dr. Silvio B. Perdomo. Sección de Sports. DIARIO DE LA MARINA.

He aquí a los muchachos del Team Olímpico cubano de baseball, ganadores de las justas de Panamá, que aparecerán en La Habana jugando contra los Cuban Stars de José María Fernández, mañana, sábado, por la tarde, en el Stadium de La Tropical

UNA GRAN RACHA DE ELECTRICIDAD SE DESCARGO AYER SOBRE ORIENTAL PARK ACABANDO CON LOS FORM PLAYERS

Uno tras otro fueron cayendo los favoritos y cuando surgió el triunfo de Magic Arrow los que juegan por la forma estaban pidiendo el agua por señas. Bueno el programa de hoy

Si David W hubiera partido con el grupo en la última carrera de ayer, la historia sería bastante diferente ahora, pues, seguramente se hubiera anotado una bonita victoria. Animal muy distanciado en los primeros tramos por un mal tropiezo que tuvo, fué eliminando la gran ventaja que en un principio le sacaron los líders hasta terminar en cuarto lugar a no más de cinco largos de Magic Arrow. Este equino de la Tropical Stable que ya en su última había demostrado su vuelta a la vida, abrió como favorito ayer, fué subido algo cuando se le hizo una fuerte jugada a Stumptown y después corriendo maravillosamente todo el recorrido pudo anexarse una victoria que realmente nunca tuvo en peligro.

NO FUE DIA DE FAVORITOS

La tarde de ayer no fué realmente para los lógicos. En cada competencia salieron a relucir ejemplares que aunque lucían con chance por sus últimas, realmente no eran los que más parecían sobresalir.

La jugada se puede decir que empezó en la primera justa, pues aunque muchos le daban una magnífica a Diamond Diggar por sus últimas nadie pensó qu pudiera superar a Ida King, Mantados y Kitty-s Rival, que parecían los mejores. Así todo, este buen ganapán no anduvo creyendo en ejemplares superiores y corriendo más cerca al principio que en su anterior logró pasar a los líders en la recta. Pero eso no fué todo, pues la impopular Red Eva, volvió a demostrar lo que siempre ha sido muy difícil para ella, o séase ofrecer dos carreras buenas consecutivas. Ayer lo hizo y por lo tanto al obtener el place de ese primer evento proporcionó un magnífico pago de $20,20.

Como si los ejemplares «eléctricos» se hubieran puesto de acuerdo para batir a los favoritos, High Shoes en la segunda. Morgil en la tercera y Seminole Queen en la cuarta se mantuvieron al frente durante todo el camino para producir diferentes pagos de alta tensión.

Con High Shoes que se burló de Pekin y Flo Along como le dió la gana se completó un Daily Double de liga grande que ascendió a $372.00 y además ese mismo equino dió lugar al máximo dividendo del día al pagar $37.80.

SE CAYO EL JOCKEY DE ROPING EN LA TERCERA

Todas las posibilidades de Roping rodaron por el suelo en la tercera justa cuando E. Pimienta, su jinete tuvo un tropiezo con el que lo lanzó a la pista. Mientras eso sucedía en el camino, el potro moro Morgil se entretenía en correr como le daba la gana para ganar fácilmente y pagar en las mutuas los boletos de dos pesos a razón de $13.60.

Después de la fácil victoria que Seminole Queen, la neurótica yegua de Enrique Durand que a fines de temporada le ha hecho pasar muy muy buenos ratos se anotó en el evento que se discutió en honor del Vedado Tennis Club, Floor Maid, demostrando que su victoria anterior fué bien merecida, volvió a batir a Fast Start, que corriendo esta vez bajo las sedas de María Luisa Abreu, no pudo pasar del place.

FACILES CARRERAS PARA HOY

Si sólo exceptuamos la última carrera del día, que realmente luce dificilísima, se podrá ver que las restantes pueden corresponder a equinos que lucen superiores a los grupos donde van instalado.

Posiblemente si estos comentarios se hubieran hecho antes de las carreras de ayer, habría otra justa que pareceria algo intrincada. Era la quinta, en donde Semincle Queen, si la carrera de ayer no le afectó, debe galopar a una nueva victoria.

PROGRAMA PARA HOY

PRIMERA CARRERA

459 Noreda 106
461 Artful Prince 111
474 Happy and Gay x101
483 Jaz King x106
474 Friend Whitey 111
474 Prince Augie 111
474 High Quality 111
480 Dunora 106
483 Most Wise 111
480 Miss Aevos 106

SEGUNDA CARRERA

438 Edie 111
448 Little V. 116
476 Wandering Gold 111
461 Diantha 106
475 June Bourbon 111
466 El Lugareño 106
454 Thipdar x106
(473) Sea Lassie 111
441 Twinkle Queen 106
467 Lady Montreal x106

TERCERA CARRERA

479 Smiling Moon 106
460 Pinluck 111
481 Decorous 106
473 Takes Time 111
459 Linlace 106
480 Blood 111
479 Foreign Lady 106
475 Tuleyris Ruby x106
410 Dome 106
446 M. Sterwart x101

CUARTA CARRERA

(474) Sistova 111
478 Good Friday 111
417 Lucky Kate 111
322 Wrak Princesa x101
468 Flo Along 111
481 Fourth Bid x111
481 Hooligan x106
449 Emvee 116
475 Pretty Pal x106
486 Traspshooter 116

QUINTA CARRERA

(438) Aunt Carol 111
428 Forewarned x111
430 Ante Bellum x111
353 Five Sisters 108
486 High Shoes 116
488 Seminol Queen x106
(450) Quidam 111
476 Sandy Beach 108

SEXTA CARRERA

478 Marymount x105
369 Omar Jones 115
478 Ducaster x110
421 Mickey's Boy 114
468 Fair Brand 110
473 Walkedun 110
360 Supernatural 110
482 Surely 115
484 Genial Edna x105
483 Blue Spruece 110

VENCIERON LOS DEL TEAM NEGRO EN LA JUSTA DEL ATLETICO

Atacando duramente en los dos halves del partido, los negritos salieron airosos

Sigue su curso, a todo vapor, el campeonato de basket del club Atlético de Cuba... El miércoles por la noche se brindó en el floor anaranjado otro choque de interés, venciendo los negros al team Anaranjado con score de 38 por 24... Los dos teams jugaron mucho, siguiendo el sistema impuesto por el coach Azcárate, que prohibe totalmente el dribbling en el game, y brindando un bonito espectáculo... Rafaelillo Cambó jugó un horror... Encestó cuatro lindas canastas, y esto marcó una diferencia grande en el resultado del game... Weiss también se destacó, lo mismo que Gonzalito Burés... Por los vencidos, Alfredo Reboredo fué el mejor de todos... Metió cuatro goals y jugó mucho... El score, caso que usted esté interesado en más detalles, fué:

ANARANJADO

	Fig.	Fog.	Fc.
A. Reboredo, F.	4	1	0
L. Bures, F.	1	0	4
R. Presas, C.	1	1	4
L. Oca, G.	2	0	3
M. de Para, G.	0	2	2
W. Agustín, G.	0	2	3
A. Guzmán, F.	1	0	2
Totales	9	6	18

NEGRO

	Fig.	Fog.	Fc.
C. Buses, F.	3	1	3
R. Weis, F.	3	2	0
R. Cambó, C.	4	3	3
E. Cacho Negret, C.	0	0	2
F. Martínez, G.	1	0	2
C. Carreño, G.C.	1	0	1
E. Buigas, G.	2	4	2
Totales	14	10	13

RESULTADO:

	1Half	2Half	Totales
Anaranjado	9	15	24
Negro	12	26	38

Referee: R. Giroud. Umpire: A. Martínez. Anotador: N. Camejo. Cronometrista: C. Bures. Jugado en el floor del Club Atlético de Cuba. Fecha: Marzo 9 de 1938.

AMATEURS ACES por DAN

—La fiesta del Atlético.
—Mosquito está libre.
—Milagrosa vs. Cubaneleco.

TIPS DE TODAS PARTES:

Mañana se dará la fiesta del Club Atlético de Cuba, y si usted asiste, verá allí todas las caras conocidas del sector amateur... (Todas, debajo de algún antifaz)... La descalicación de José Luis García se le atribuye a una imprudencia... Compitió en la justa de la Liga Social después del aviso publicado por la UAA... Mosquito Ordeñana dice que Carlos Borja es el mejor basketbolista que hay por todo Centro América... Además, anuncia que le han enseñado par de fakes que han de hacer muchos estragos en los juegos de la temporada venidera...

Tres clubs—Teléfonos, Fortuna y Cubaneleco—están detrás de los servicios de Mosquito... El Teléfonos le ha asegurado su ingreso en el club para dentro de 15 días, pero, Mosquito quiere jugar también a la pelota... «Moro Lindo» (Jacinto Ortiz) será utilizado en el team de base ball de la Marina... Cuso Fernández manager de los Cubans Stars, conoce bien al sensacional sprinter y dice que es un magnífico bateador... El domingo será el beneficio del club Regla en los terrenos del Cubaneleco... Los muchachos jugarán par de encuentros de exhibición, llevando al Fortuna de oponente en uno de ellos.

La tan esperada unión de los circuitos colegiales luce tan difícil como la de la Unión Atlética de Amateurs y la Liga Social... Los dos circuitos quieren mantener en firme sus teorías y éste es uno de los principales obstáculos que les impiden entenderse... La Liga Intercolegial quiere seguir siendo LIGA INTERCOLEGIAL, y la FEDERACION ATLETICA aspira a sguir como FERERACION ATLETICA... Otra cosa, la llamada «Liga de Casona» dice que «ellos están gozando de manifiesta prosperidad», y recalcan que «sus rivales han tenido que declarar desiertos varios campeonatos»... Cappy, por su parte, manifiesta que «ellos tienen la Liga legítima y dice que mientras eso esté así, habrá que beber las aguas que ellos indiquen».

Las simpáticas chiquillas del colegio La Milagrosa serán vistas nuevamente en acción, en la Habana, al celebrarse la serie final del campeonato femenino de basketball... Y esta será una bella oportunidad que tendrán las chicas de Raciel Cartaya para demostrar lo mucho que valen en el piso... El tema del Cubaneleco, aunque acaba de terminar una lucha en la cual hubo de todo, menos basketball, promete volver a su cauce en la serie, a fin de retener el campeonato de Cuba... Teté Quiñones, que marcha hacia un triunfo seguro en el concurso de los 60 minutos de Sport de Reguera, será una de las sensaciones de la lucha... Teté ha mejorado notablemente y luce ya en condiciones de brillar entre seniors.

La Hermandad de los Jóvenes cubanos ofrecerá mañana sábado un homenaje, a través del radio, a los atletas Olímpicos que intervinieron en la última cruzada de Panamá... Harán uso del micrófono destacados elementos del deporte como Zenaida Castro, José Acosta, Ramiro Valdés Daussá, Emilio Maza y distintos cronistas de sports... Mañana está también de fiesta el Club San Carlos... Agradecemos la invitación que nos envían... Mientras tanto, el Club Náutico de la Playa de Marianao prepara con entusiasmo su temporada de verano, asegurándonos Carlitos Fernández que «este verano se botará la pelota en condiciones».

El Club Cubaneleco, que tiene una situación realmente envidiable en la ciudad, ofrecerá un gran baile de disfraces mañana sábado por la noche... Y, una semana después vendrá el gran baile del Club ADC, la entusiasta entidad de Colón 35, que marcha, unida a la YMCA, a una completa reconstrucción deportiva... El ADC, incidentalmente, está reuniendo este año un magnífico conjunto de base ball para el campeonato amateur de este año, y Graupera asegura ue brindará muchas sorpresas... La justa de la Liga Nacional se iniciará del domingo en un mes.

Llegue seguro... Viajando en:

TRANVIA Y TRAN-BUS

Distinción, elegancia y comodidad

TRANSFERENCIAS DE UNO A OTRO VEHICULO

GRAN DUELO SERA EL DE OLIMPICOS Y CUBAN STARS

Agapito Mayor dispuesto a pitchear el mejor juego de su brillantísima carrera

Todo está prefectamente preparado para el gran encuentro que ha de celebrarse mañana sábado, en el Stadium de La Tropical, entre el equipo Olímpico de base ball y los Cuban Stars de José María Fernández... Representa este desafío la prueba máxima del joven pitcher amateur, Agapito Mayor, y tenemos la seguridad de que cientos de aficionados se darán cita en el Stadium de La Tropical para presenciar las actividades del día.

El programa merece realmente el viajecito... En el terreno estarán los muchachos que José María Fernández se lleva anualmente a los Estados Unidos, imponiendo su base ball impresionante a los clubs semi-profesionales de New York, Chicago, Filadelfia y Washington, y los bravos amateurs que defendieron con éxito el pabellón Olímpico, conquistado por primera vez en México en 1926, y retenido con éxito en las Olimpiadas de 1936, y 1934... El team estará dirigido por León Rojas, que es una autoridad en materia beisbolera y presentará, probablemente, el mismo lineup que batió a México y Panamá.

Carlos M. Fleitas, uno de los mejores receptores que ha producido el amateurismo cubano, estará detrás del home... Agapito Mayor, desde luego será la estrella del pitching... Nápoles, invencible en la primera base, aparecerá en la posición inicial, con Santacruz en seguida, Remigio Vega, en tercera y el siempre efectivo Palencia, en el short... Maciques, Rodríguez y Gómez, serán los outfielders... Y en el banco estarán players como David Pérez, Fajo, Antonio Valdés y los demás, esperando la primera oportunidad para hacerse sentir.

¿Será este conjunto lo suficientemente bueno para conquistar a los Cuban Stars de Fernández? Esto nadie lo sabe... Hasta ahora, los muchachos han demostrado calibre, derrotando a los teams profesionales de México, Puerto Rico, Venezuela, Panamá y Nicaragua, que presentaron jugadores que se han cansado de jugar pelota con Dihigo, Fernández, Bragaña, Lázaro Salazar y los demás... El duelo de mañana, pues tiene una importancia formidable, y servirá para probar a todos los fanáticos locales la clase de base ball que juegan nuestros atletas Olímpicos.

No olviden: Mañana sábado, a las tres, juegan en el Stadium de La Tropical, los muchachos del team Olímpico, con el sensacional Agapito Mayor en el box, frente al team de estrellas profesionales de José María Fernández... La entrada costará 30 centavos, suficiente para llenar el Stadium... Los atletas que formaron el team Olímpico tienen entrada gratis, como también, los miembros de la Unión Atlética de Amateurs, del Comité Olímpico, de la Liga Nacional, los delegados de los clubs de la Liga Nacional y miembros de la Liga profesional.

Mañana es día grande para el base ball Nacional, en el Stadium.

INAUGURO ALAVA SU NUEVO FLOOR DE BASKET BALL

Los muchachos del Central esperan tomar parte en las justas de la Unión

Este pintoresco central Alava, que entre los demás ingenios tanto se destaca por su espíritu entusiástico en pro del auge cultural, social y deportivo, ha agregado a su brillante carrera de acontecimientos una página más, al inaugurar el pasado domingo un terreno de basket ball, con la visita del potente quinteto de San José de los Ramos que posee distintas victorias sobre quintetos de gran tenaidad en esta provincia matancera.

Los muchachos del «Alava», dirigidos nnoimente por el secretario de los carpinteros, el joven Benito Riera, popular mentor del colegio matancero Irene Toland, se anotaron un bonito triunfo, ante una gran concurrencia que ávida en presenciar este gran deporte que por primera vez se ofrece en nuestro central se apresto a darle realze con su presencia, quedando todos altamente satisfecnos del programa presentado.

El resultado de este encuentro y la simpatía que ha adquirido este sport en nuestro elemento, ha hecho inspirar a la directiva del team, para que tan pronto se organice debidamente, se obtenga un buen entrenamiento y las circunstancias se lo permitan hacer las gestiones necesarias, cosa de participar en las distintas justas capitalinas, a la par también, que se haga ondear nuestro pabellón a inconmensurable altura y granjear para el nombre de este central, el respeto y la admiración de nuestros competidores, rivales en el circo deportivo, social y cultural...

Para más detalles, he aquí el score.

SAN JOSE DE LOS RAMOS

	Fig.	Fog.	Fc.
López, g	1	0	0
Ballester, c	2	0	1
René, f	1	0	0
Angada, f c	3	0	0
Chichí, g	1	0	0
Totales	8	0	1

CENTRAL ALAVA

	Fig.	Fog.	Fc.
Fiol g	1	0	0
Colominas f	2	1	0
Manolo, f	0	0	1
Fino, c	0	0	0
González, g	0	0	0
Riera, f	12	0	0
Diaz, g	1	0	0
Goñi, f	1	0	0
Totales	17	1	1

Anotación en tiempos.
San José 4 2 6 4—16
Alava 4 13 12 6—35
Referee: Manolito Ferrer.
Anotador: Pedro Díaz.
Fecha: marzo 6 de 1938

RESULTADO DE LAS CARRERAS DE AYER

Copyrighted by Regal Press

61 Day MARCH 10, 1938 Weather CLEAR Track FAST

485 ORIENTAL PARK, CUBA
PRIMERA CARRERA 5 & 1-2 Furlongs 4YO&Up Purse $400 Claiming

Ind	Horses	W	PP	St	¼	½	¾	Str	Fin	Jockey	O
(436)	DimondDigger	111b	7	6		5½	3¹	2¹	1½	AJFrnandz	2
(458)	Red Eva	111b	4	9		10	5½	3hd	2nk	AFernandz	20
431	Kitty's Rival	111	8	3		2¹	2½	1hd	3¹	J Dobson	8 5
(467)	Mantados	*111b	2	7		5½	6hd	5hd	4½	F Kenney	8-5
449	Ida King	111	1	5		3hd	4hd	4½	5¹	H Lindberg	4
472	Bay Memor	*111	6	4		6¹	7²	7²	6²	R Conner	12
472	Friend John	116b	5	10		9½	8½	8²	7⁵	O Pernia	12
474	Camp Boss	*107	3	1		4hd	9¹	9³	8¹	B Martinez	20
423	Edward D	116b	9	2		11½	1hd	6¹	9¹	J Claege	10
473	BlindPlaydema	106b	10	8		7¹	10	10	10	AFMartinz	15

P 2:44 Off 2:45 Time 23 4-5 47 3 5 1:07 2-5
Value to Winner $260—A Rodriguez br m 6 Parisian Diamond—Cadet Girl Start GOOD from Gate Won DRIVING Place SAME Diamond Digger held her opposition safe at the end Red Eva worked her way up with a rush and finished fast Kitty's Rival held on well Mantados faded when clear Ida King stumbled at the start and was in close quarters in early the early running Friend John began slowly (Claiming Price $500)
Diamond Digger 9 20 5 40 6 80 Red Eva 20 20 7 60 Kitty's Rival 4 60

486 ORIENTAL PARK, CUBA
SEGUNDA CARRERA 6 Furlongs 4YO&Up Purse $400 Claiming

Ind	Horses	W	PP	St	¼	½	¾	Str	Fin	Jockey	O
455	High Shoes	116b	9	1		1²	1½	1½	1½	A Frnandz	4
462	Pekin	116	5	3		2½	2½	2½	2²	AJFrnandz	6-5
(475)	Flo Along	111	6	8		8hd	6²	5½	3½	E Castell	2
464	Wild Money	116b	1	4		3¹	3½	3nk	4¹	C W Smith	15
475	My Last Honey	111b	4	7		4hd	4hd	6⁴	5¹	C Martinez	10
477	Mr President	113b	2	6		5½	5½	4hd	6⁴	O Pernia	10
458	Exception	*103b	7	5		6¹	8¹	7hd	7½	R Conner	8
365	Uma	108	3	9		7hd	7½	8⁵	8⁴	H Lindberg	2
442	Trapshooter	116	8	2		9	9	9	9	J Claege	20

P 3:12 Off 3:14½ Time 22 4 5 47 4-5 1:13 3-5
Value to Winner $260—J Corujo b h 5 High Strung—Punips Start GOOD from Gate Won DRIVING Place SAME High Shoes responded in the stretch and held his opposition safe to the end Pekin made a determined bid in the stretch run and then faltered Flo Along closed some ground Wild Money raced well all the way My Last Honey turned in an even effort Uma and Trapshooter were outrun (C P $500)
High Shoes 37 80 14 40 6 00 Pekin 3 40 2 80 Flo Along 3 00

DAILY DOUBLE—DIAMOND DIGGER and HIGH SHOES $372.00

487 ORIENTAL PARK, CUBA
TERCERA CARRERA 1 Mile and 60 Yards 4YO&Up Purse $400 Claiming

Ind	Horses	W	PP	St	¼	½	¾	Str	Fin	Jockey	O
457	Morgil	110b	9	1	1¹	1²	1²	1½	1²	J Dobson	10
484	Black Chaff	113b	10	3	2²	2²	2⁴	2⁴	2⁴	C W Smith	6
473	Lum Joy	*105b	3	5	6¹	7½	7½	4½	3hd	R Conner	6-5
478	Johnny O.	110	2	7	8¹	9³	6¹	8¹	4hd	O Pernia	2
468	Tri Cap	104b	1	4	3½	3½	3½	3hd	5²	F Fernandz	10
473	Up In Arms	110	8	2	4¹	4hd	9½	6hd	6hd	A Frnand	8
468	Royal Guinea	113½b	5	9	10	10	10	9	7hd	R Ortega	10
482	High Socks	*107b	6	10	9²	5½	5hd	5hd	8½	B Martinez	15
468	Potentate	110	4	8	7½	6¹	4¹	6½	9	B Bravo	20
478	Roping	110b	7	6	5hd	8¹	8²	Lost rider		E Pmienta	2½

P 3:42 Off 3:44 Time 23 4-5 48 2 5 1:14 1-5 1:42 2-5 1:46 4-5
Value to Winner $260—W V McGrath gr h 9 Morvich—Girl O'My Heart Start GOOD from Gate Won DRIVING Place SAME Morgil saved ground all the way and held Black Chaff ssfe to the finish The latter made a determined bid entering the stretch but could not overhaul the winner Lum Joy finished well Johnny O was in close quarters in early running Roping stumbled entering the stretch and lost rider (C P $500)
Morgil 13 60 9 60 5 20 Black Chaff 6 60 4 20 Lum Joy 3 20

488 ORIENTAL PARK, CUBA
CUARTA CARRERA 6 Furlong Vedado Tennis Club Purse $400 Claiming

Ind	Horses	W	PP	St	¼	½	¾	Str	Fin	Jockey	O
(455)	Seminl Queen	*106b	5	1		1¹	1³	1³	1²	R Conner	8
(449)	Spoiled Boy	116b	7	6		4³	4²	3½	2¹	AJFrnandz	3
462	Benefit	*108b	1	5		2hd	2½	2hd	3hd	F Kenney	2
462	Arctic Land	111b	6	2		5½	7¹	7¹	4²	H Lindbrg	6
(476)	Forewarned	116b	2	7		7¹	6¹	5hd	5¹	C W Smith	6
445	Azabache	108	4	4		3hd	3hd	4hd	6½	AFMartinz	7-5
471	Jimmy H.	116b	8	3		6¹	5¹	6¹	7½	F Fernandz	8
423	Bon Mot	113b	3	8		8	8	8	8	O Pernia	6

P 4:13 Off 4:16½ Time 22 3 5 47 1:13 1-5
Value to Winner $260—E Durand b m 6 Display—Queen Errant Start GOOD from Gate Won CLEVERLY Place DRIVING Seminole Queen outran her field from the start and was taken in hand Finished with something in reserve Spoiled Boy was a forward factor from the start Benefit stopped under pressure at the end Arctic Land was shuffled back in early running and then finished with a rush Forewarned could not keep up Azabache ran in spots Jimmy H lost ground at the turn (Winner entered to be claimed for $500)
Seminole Queen 20 00 9 00 4 40 Spoiled Boy 4 40 3 00 Benefit 3 00

489 ORIENTAL PARK, CUBA
QUINTA CARRERA 5 & 1-2 Furlongs 3YO Premio $400 Claiming

Ind	Horses	W	PP	St	¼	½	¾	Str	Fin	Jockey	O
(437)	Floor Maid	113	6	7		6¹	4¹	2³	1⁴	H Lindberg	2½
437	Fast Start	110b	5	2		1hd	1²	1hd	2½	O Pernia	7-5
456	Polly Jo	105	1	1		2½	2²	3¹	3½	J Dobson	2½
439	Philigal	*105b	2	3		3½	3½

TOMMY FARR, FAVORITO 5 A 7 PARA DERROTAR A MAX BAER EN EL GARDEN

EL TRIO ARROLLO A LA PAREJA CON LOS REMATES DE ANDRES Y EL JUEGO RIQUISIMO DE AZPIRI

En el tercero, en el que Alvarez había decaído mucho, venía la vuelta cuando Vallejo Menor tuvo que suspender

Llegaron cinco pelotaris de México. Juaristi viene el día 15 con Ecenarro. Los pagos

Llegaron ayer por la mañana cinco pelotaris de México. Con este grupo debió embarcar Joaristi, el popular delantero conocido en Cuba por «Pinocho», pero decidió posponer la salida. Vendrá con Ecenarro en el transatlántico de la línea Ward que saldrá de Veracruz el día quince de este mes. Los que arribaron y saludaron anoche en el Frontón Jai Alai son: Guruceaga, Melchorín, Celaya, Mendizábal y Arriola. Confirmando las informaciones publicadas ya en estas columnas, aseguran ellos que lo de México es ya cosa perdida. Con la determinación de construir en el local del Frontón un gran teatro del Gobierno, cuando salieron de México, habían quitado las butacas y se había ordenado también el desalojo de la parte del bellísimo edificio, que está ocupado por un club deportivo del Distrito Federal.

Deseando complacer a los muchísimos admiradores de Ignacio que se interesan por su suerte después del porrazo que recibió en México y que le hizo perder un ojo, interrogamos a Melchor, quien nos dijo que al juez Melchor herido se le ha practicado una operación, colocándosele un ojo de vidrio y que el aspecto de su fisonomía, a pesar de las heridas que recibió y de las fracturas que tuvo, no ha padecido alteración. Ignacio, que se benefició en el beneficio que le ofrecieron los compañeros y la empresa del espectáculo alrededor de veintitrés mil pesos mexicanos, había empezado a trabajar de corredor cuando el Presidente de la República clausuró el Frontón. Se casó en México y allí está residiendo en compañía de su hermano, pelotari también. La Empresa del Frontón Jai Alai dijo ha dicho respecto de los pelotaris que llegaron ayer, ni tampoco de los que irán llegando en fechas próximas, pero repetimos que se trata en estudio un plan amplio para que puedan jugar casi todos, con permitencias, de acuerdo con un sistema que ha sido ideado por el Presidente Eguiluz y que merece apoyo.

El partido de anoche era grande por el trío. Ituarte ha bajado bastante desde que la intendencia le sirvió de Azpiri, que es un zaguero que corta y hace aumentar el valor de los que le acompañan en el mismo [illegible]

Sabiendo el dinero botado por Andrés Azpiri y Salazar, Ituarte y Urioa se vieron superados e imposibilitados de dar pelea en ningún aspecto. Andrés decidió siete u ocho tantos de remate, mientras Azpiri mandaba a Ituarte picándole la pelota a los pies, pasándole otras veces y obligándole a entrar y a tirar a la [illegible]

En muchísimos momentos parecía que estaban jugando Andrés y Azpiri contra Ituarte y Uriona, porque Azpiri en el medio mostraba un poder absorbente y apenas dejaba pasar pelotas al rincón. En las pocas ocasiones que hizo Salazar, estuvo bien. Cuando el terceto llegó al final, la pareja tenía 12 tantos.

En el último no hubo una desgracia dramática, porque Vallejo menor se adelantó, porque Vallejo menor [illegible] inevitable. Labat y Alvarez habían sacado once tantos de ventaja y ellos se prodigó el dinero, hasta quince a uno. Mientras Labat [illegible] el mismo juego que le permitió el dominio, Alvarez dió un [illegible] alarmante, quedándose corto [illegible] algunas pelotas, de revés y de derecha.

Vallejo y Malluquiza habían logrado venir sólo a un tanto, cuando perdieron el que les representaba el empate. En esas condiciones la [illegible] 20 por 18, Tapón fué al [illegible] y llamó al doctor Cartaya. [illegible] de algunos momentos de [illegible] espera, salió al asfalto a [illegible] no podía jugar, pero apenas hizo [illegible] de tirar una pelota al fronton [illegible] volvió a quitar el canasto y [illegible] el timbre anunciando que el partido suspendía.

SECADES

[illegible] de la función de anoche

Primer Partido

[illegible] Amendi y Hugues, blancos ___ 25
[illegible] y Mujica, azules ___ 22
[illegible]: BLANCOS.

Primera Quiniela

	Tantos	Pagos
[illegible]	6	$ 3.91
[illegible]	1	9.13
[illegible]	5	6.85
[illegible]	2	3.42
[illegible]	3	4.56
[illegible]	5	6.45

[illegible]: ITUARTE. Pagó a:

3.91

Segundo Partido

	Tantos
[illegible] y Uriona, blancos	12
[illegible] Azpiri y Salazar, azules	30

[illegible]: AZULES.

Segunda Quiniela

	Tantos	Pagos
[illegible]	1	$13.36
[illegible] menor	6	3.19
[illegible]uiza	4	9.19
[illegible]ez II	4	11.31
[illegible] menor	4	4.45
[illegible]	4	2.72

[illegible]: VALLEJO menor. Pagó a:

Tercer Partido

3.19

[illegible] menor y Alvarez, blancos 20
[illegible] menor y Malluquiza, azu. 18
[illegible]: BLANCOS.
[illegible]: BLANCOS. El 17 por ciento.

[illegible] Programa para hoy

[illegible] PARTIDO, a 25 tantos: [illegible]les e Ibarlucea, blancos. [illegible]ra Creus y Arrondo, azules. [illegible] sacar, ambos, del cuadro 10.

[illegible]RA QUINIELA, a 6 tantos: [illegible]lucea, Ochoa, Egozcue, Guer[illegible]. Argárate y Echarri.

[illegible]DO PARTIDO, a 30 tantos: [illegible]arraga e Ibarlucea, blancos. [illegible]ra Egozcue y Echarri, azules. [illegible] A sacar, ambos, del cuadro [illegible]

[illegible]DA QUINIELA, a 6 tantos: [illegible]lio, Salazar, Guijbar, Gutié[illegible] La Paz y Eugenio.

[illegible] PARTIDO, a 30 tantos: [illegible]lio y Eugenio, blancos, con[illegible] Gutiérrez y La Paz, azules. [illegible]zar, ambos del cuadro 10.

[illegible] MATCH DE BASKET [illegible] FEMENINO EN EL [illegible]. «LA DOMICILIARIA»

[illegible]rá un encuentro formidable [illegible] chicas del colegio La Do[illegible], hábilmente dirigias por el [illegible] Rueda y las del colegio [illegible] María, a quienes dirige con [illegible]erto la señorita Martha Val[illegible] habrá de celebrarse el día [illegible]tual en el floor de La Do[illegible] a las 9 y 30 de la tarde. [illegible] inusitado entusiasmo por [illegible] este encuentro ,que se es[illegible] gran interés. Se dará cuenta [illegible]rma en que se están prepa[illegible] las niñas.

[illegible]cher Rueda asegura el triun[illegible] muchachas e igualmente [illegible]rtha Valdés. Veremos quién [illegible]. Esperemos.

SPORTS DIARIO DE LA MARINA SPORTS

AÑO CVI LA HABANA, VIERNES, 11 DE MARZO DE 1938 PAGINA QUINCE

CONSIGUIENDO UN HERMOSO TRIUNFO EN LOS FINALES, LOS MARISTAS SIGUEN DE LIDERES EN LA PELOTA COLEGIAL

En el noveno acto y por 5 carreras de los boys del Colegio viboreño fué que ellos lograron mantenerse de líderes y seguir invictos. También venció fácil el Instituto número tres

El team de base ball de menores de quince años del colegio de Los Maristas logró terminar ayer tarde la primera vuelta de la contienda intercolegial de menores de quince años de ese deporte,, que se organiza por la Federación Atlética Intercolegial, invictos, al derrotar de manera sensacional y en el último episodio al conjunto de la Escuela José Miguel Gómez.

Los viboreños de los Maristas estuvieron debajo en la anotación durante todo el encuentro, pero en el acto final, después que Romero no les había permitido ningún hit, éste se debilitó y esto unido a varios errores del cuadro del José Miguel Gómez dió lugar a que los de los Maristas anotasen cinco carreras, que les dieron el triunfo aunque algo apretado, pues ellos tomaron después de las cinco carreras una ventaja de tres anotaciones, perdiendo dos de esas tres carreras de ventaja cuando J. Díaz le conectó un triple a Alvarez, que actuaba en el box por los Maristas, para hacer que el score se pusiera ocho por siete, faltando un solo out, pero habiendo un hombre en tercera, que representaba para los del J. M. Gómez la carrera del empate.

MARISTAS

	V.	C.	H.	O.	A.	E.
Pino, cf	3	3	0	1	0	0
Framil, ss	2	2	0	2	0	0
González, lf-c	4	1	1	9	1	0
Rodríguez, 1b	2	0	1	8	0	1
Alvarez, p	5	0	0	1	0	0
Sierra, 3b	2	1	0	1	0	1
Pujol, rf	3	0	1	0	0	0
Portilla, 2b	4	0	1	0	3	0
Fuentes, c	3	0	0	5	4	2
Sánchez, lf	1	1	0	0	0	0
Totales	29	8	4	27	8	4

J. M. GOMEZ

	V.	C.	H.	O.	A.	E.
Barbería, cf	5	0	0	2	1	0
Galán, lf	4	1	2	0	0	0
Barreras, ss	5	2	4	1	2	2
Valdés, c	4	2	2	16	1	2
Díaz, rf, 3b	5	0	2	1	1	0
Camejo, 2b	5	0	0	1	3	0
Castellano, 3b	2	0	0	1	0	0
Romero, 1b	2	0	1	5	0	1
G. Romero, p	4	0	0	0	0	0
Michelena, rf	1	1	0	0	0	0
Totales	37	7	11	27	8	5

Maristas . . . . 100 002 005—8
J. M. Gómez . . . 200 020 012—7

Empujadores: Díaz 3, Pujol, Romero, Portillo, Two base hits: Barreras, Romero, Three base hits: Barreras Díaz. Bases robadas: Portilla, Rodríguez, Barreras, Galán 2, Valdés 3, Díaz Pujal. 2, Sierra, González 2. Michelena. Double plays: Carreras a Camejo a Romero. Struck outs: Alvarez 14. Romero 15. Bases por bolas: Alvarez 5. Romero 10. Dead balls: Romero a González, Balks: Alvarez, 2. Anotador Bernabé Pichardo. Umpires: Ecay y Magriñat.

LA SALLE

	V.	C.	H.	O.	A.	E.
Hernández, ss	4	0	0	2	4	1
Herrero, 1b	3	2	0	14	0	0
Hernández cf	4	1	2	2	0	1
Saif, 3b	4	1	2	0	4	2
Figueredo, c	4	0	0	4	1	0
Espín, rf	4	0	1	0	1	0
Anquera, lf	3	0	2	0	0	2
Beruff, 2b	3	0	0	2	2	0
Rodríguez, p	3	0	0	0	4	0
Pereiras, lf	0	0	0	0	0	0
Totales	32	4	7	24	16	6

INSTITUTO 3

	V.	C.	H.	O.	A.	E.
Cárdenas, cf	6	3	4	2	0	1
Padilla, 1b	4	2	1	7	0	0
Garrigó, 3b-c	6	1	3	1	2	1
Lasaga, ss	4	2	2	4	2	1
Cabadevilla, c-3b	4	1	1	7	2	0
Núñez, 2b	6	2	2	1	2	0
Castillo, lf	6	0	0	1	0	0
Cabreras, rf	1	0	0	0	0	0
Díaz p	5	2	3	1	3	0
Siberia, rf	0	2	0	0	0	0
Cárdenas, rf	1	1	1	0	0	0
Totales	47	16	17	24	11	3

La Salle . . . . . 000 300 01—4
Instituto 3. . . . . 201 002 83-16

Empujadores: Garrigó 2, Lasaga 2, Cabodevila, Espín, Junquera 2, Díaz 3. del Castillo 2. Núñez, Cárdenas, Padilla 2, Saif. Two base hits: Hernández Lasaga y Díaz 2. Three base hit: Núñez. Sacrifice: Padilla. Bases robadas: Garrigó, Núñez, Siberia, Cárdenas, Lasaga. Struck outs: Rodríguez 3, Díaz 8. Bases por bolas: Rodríguez 5. Díaz 1. Dead ball: Rodríguez a Cabodevilla a Siberio. Passed balls: Figueredo: Wilds: Rodrígue 2. Tiempo 2. 11. Umpires: Ecay y Magriñat, Anotador: Bernabé Pichardo.

He aquí la hermosa cabeza del ejemplar de pura sangre que el próximo domingo será rifado entre las personas que han obtenido papeletas con ese fin. Es un obsequio del coronel Batista a la Corporación de Asistencia Pública, que en esa fecha—el próximo domingo—ofrecerá en Oriental Park un magnífico programa con grandes atractivos, entre ellos una carrera de «Gentleman Riders» y otra de bellas amazonas.

JUGARAN EL DOMINGO LOS VIEJOS DEL ADC CONTRA LOS JOVENES

Graupera está seguro de que sus players nuevos han de conquistar a los veteranos

Viejos y jóvenes del ADC. han de celebrar esta semana—el domingo—un interesante juegos de baseball en los terrenos del club Ferroviario...

Como resultado a una discusión promovida entre los jugadores nuevos y los viejos del club, el encuentro ha ha surgido como solución a una apuesta, y el domingo se verán las caras, a las tres en los terrenos del Ferroviario, para decidir quién tiene la razón... Los viejos dicen que nada podrá detenerles, y esperan que Mendizábal, Jordán y Prieto detengan el avance de los nuevos... Los novatos, en cambio, están seguros de su triunfo y se proponen depender entera mente del sensacional Castillo para ganar.

Los line ups serán:

VETERANOS

J. Pérez, cf.
R. Ruiz, 2b.
D. Vázquez, lf.
Suárez, 3b.
T. López, rf.
Estévez, 1b.
Cuba, c.
Argimón, ss.
Mendizábal, p.
Jordán, p.
Prieto, p.

NOVATOS

Ugarte, 3b.
Otero, rf.
Cervantes, lf.
O. Ruiz. cf.
Bercedo, 2b.
Quintero, 1b.
Valdés, c.
González, ss.
Castillo, p.

VOLVIO A TRIUNFAR AYER JOSE IGNACIO DIGON EN LA CANCHA DEL HISPANO

Dos partidos se efectuaron anoche en la cancha del club Hispano. Y uno sólo fué de campeonato. En este encuentro, Trilla y Julio Fernández, jugando un horror, derrotaron a Luis Solá y Trilla, con score de 30 por 26, manteniéndose así en la lucha por el campeonato de la segunda categoría.

En una exhibición interesante, José Ignacio Digón, que está en la mejor forma de su vida, derrotó a la combinación de Garciarena y Aldama, dejándolos en 29. Gabrielito Fournier lo secundó admirablemente, jugando un partido sensacional.

Con motivo de todos estos triunfos, los muchachos de la YMCA. hablan de darle una comida a Digón, para reanudar sus viejos banquetes familiares... Lo del Vizcaíno es ya realmente «un fuego!»

T. FARR ES FAVORITO PARA TRIUNFAR MAÑANA SOBRE MAXIE BAER

NEW YORK, marzo 10. AP.—Maxie Baer y Tommy Farr, que celebraron un encuentro en Londres hace par de años, volverán a enfrentarse mañana por la noche, en el ring del Madison Square Garden para decidir quién ha de continuar firme en el tinglado de los pesos completos.

Farr es favorito 5 a 7 para triunfar, pese a que ha sido víctima de sus oponentes en sus dos últimas salidas. Para Baer, este bout significará su primera salida al ring desde que noqueó a Ben Foord en nueve rounds en mayo.

AREITIO Y CUBOTA CONTRA UNA FUERTE PAREJA EN EL PARTIDO INTERMEDIO DE ESTA NOCHE EN EL FRONTON H.-MADRID

Muy equilibrado el match estelar. Pascau y Buendía, preparados para una lucha de alta emoción. Pedrito en el último de la noche. Grandes funciones para el sábado y el domingo

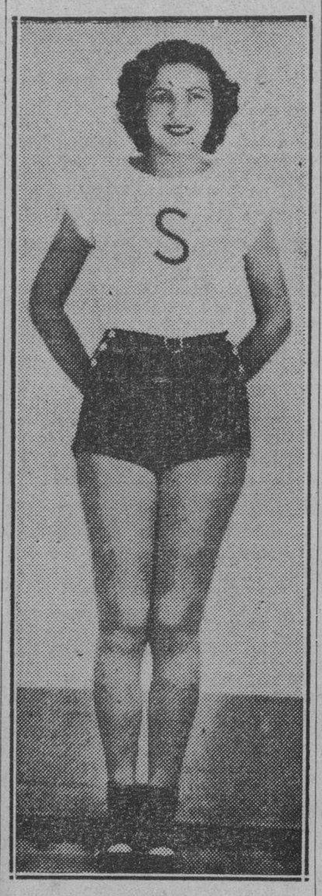

MARIA CONFORTI, bella atleta del colegio Sepúlveda, que acaba de finalizar una linda campaña en el team del Teléfonos.

Areitio, que viene ganando la gran mayoría de sus partidos, tal como esperábamos y como adelantamos a nuestros lectores cuando debutó el consistente delantero del cuadro de la Bombonera, se enfrentará esta noche con Pascau en un partido más.

Jesús y Areitio han librado buenas batallas en el palacete de Belascoain y Sitios y hoy no será la excepción. Con Jesús andará de brazos Julio Buendía, que es uno de los más seguros defensores de los cuadros graves mientras Miguel Cubota sera el contricante de Julio en ese sector de la cancha.

Los delanteros de este partido sacarán del mismo cuadro, de modo que no habrá ventaja. Y en la forma en que está confeccionado el partido es difícil señalar el ganador, puesto que las fuerzas se encuentran sumamente equilibradas.

Pedrito estará en el último de la noche. Con Esparza en la zaga mientras sus rivales serán Salvador y Rementería. Dos parejas de buenas condiciones, de que harán cuanto esté en su poder por lograr la victoria. Una batalla reñida, bien peloteada, altamente emocionante.

En el inicial habrá lucha de interés: Torres y Vales, Bernal e Ibarlucea batallarán en todos los momentos y satisfarán a los fanáticos con toda seguridad.

PROGRAMA DE ESTA NOCHE A LAS 8 y 30

Primer partido a 25 tantos: Torres y Vales, blancos, contra Bernal e Ibarlucea, azules. A sacar ambos del catorce y medio.

Primera quiniela a 6 tantos: Torres, Vales, Bernal, Ibarlucea, Salvador Esparza.

Segundo partido a 30 tantos: Areitio y Cubota, blancos, contra Pascau y Buendía, azules, A sacar ambos del catorce y medio.

Segunda quiniela a 6 tantos: Areitio, Cubota, Pascau, Buendía, Pedrito y Rementería.

Tercer partido a 30 tastos: Pedrito y Esparza, blancos, contra Salvador y Rementería, azules. A sacar los primeros del catorce y medio y los segundos del catorce.

Resultado de la función de anoche

Primer Partido

Salvador y Vales, blancos	25
Bernal e Ibarlucea, azules	17

Ganador: Blancos.

Primera Quiniela

Salvador	1	$ 3.57
Vales	3	2.55
Bernal	1	1.87
Ibarlucea	6	3.57
Uria	2	2.10
Rementería	3	2.55

Ganador: Ibarlucea. Pagó a $3.57.

Segundo Partido

Sarmiento y Uria, blancos	28
Constante y Aníbal, azules	30

Ganador: Azules.

Segunda Quiniela

Sarmiento	0	$ 2.26
Constante	0	1.30
Aníbal	1	6.21
Pedrito	6	2.07
Pascau	0	3.82
Azpeitia	0	4.14

Ganador: Pedrito. Pagó a $ 2.07.

Tercer Partido

Pedrito y Montes, blancos	28
Pascau y Azpeitia, azules	30

Ganador: Azules.

INICIARAN EL SABADO LA SERIE FINAL DEL BASKET FEMENINO

La Asociación Atlética Femenina celebró importante reunión ayer tarde, habiendo tomado los acuerdos que damos a continuación:

El señor Carlos Hernández, Vocal de la Asociación, a nombre de la Directora del Colegio Sepúlveda, retira la solicitud de baja presentada por dicho Colegio.

Se acuerda felicitar al señor Miguel Angel Moenck por el nombramiento de que ha sido objeto por el Comité Olímpico Internacional.

Se acepta el alta de la atleta Raquel Luján Carol por el Club Telephone Club.

Se acuerda lanzar la convocatoria para la Competencia del Campo y Pista Intercolegial para el sábado 9 de Abril cerrándose la inscripción el lunes 4 y celebrándose la Junta de Delegados el miércoles 6.

Se acuerda lanzar la convocatoria para el Campeonato de Soltft-Ball para el sábado 16 de Abril, cerrándose la inscripción el lunes 11, celebrándose la Junta de Delegados el martes 12.

Se acuerda comenzar la serie final inter-zonas por el Campeonato Senior de Basket-Ball el domingo 13 continuándose el lunes 14 comenzando dicho juego a las 9 y media de la noche en el floor del Club Cubaneleco.

La entrada será a 20 centavos.

PRACTICA ESTA TARDE EL EQUIPO DEL «ADC»

Todos los players del equipo de baseball del club ADC., están citados para la tarde de hoy viernes, desde las tres, en los terrenos del club Ferroviario, donde ha de celebrarse una práctica de interés para próximos desafíos.

GRAUPERA.

INTERIOR DE LOS NUEVOS CARROS

PULLMAN

PUESTOS AL SERVICIO DEL PUBLICO POR LA EMPRESA DE OMNIBUS

Santiago - Habana

Salón de Monserrate y Muralla, Hotel «Puerta de Tierra». Esta Empresa sostiene relevo de personal cada seis horas, por eso lleva cuatro años prestando servicios sin accidentes.

Reservación de asientos numerados. Puede hacerlo personalmente, por el Teléfono M-2266.

NUEVOS PRECIOS REBAJADOS EL 30%. ECONOMIA, SEGURIDAD, ITINERARIO FIJO.

LA VELOCIDAD DEPENDE DE LAS BUJIAS

-UD. PUEDE DEPENDER EN LAS BUJIAS Champion

VELOCIDAD que sólo un perfecto funcionamiento alcanza. VELOCIDAD que, con seguridad y economía, a su destino le lleva. VELOCIDAD que, al parecer, las colinas nivela. Obtenga esta VELOCIDAD tal como la obtienen los campeones de carreras... con Bujías Champion.

Champion Spark Plug Co., Toledo, Ohio. E. U. A.

Representante de la fábrica:
C. H. MacKay
Apartado 1167, La Habana

CONVOCA LA LIGA NACIONAL PARA SU JUSTA ANUAL

Nogueira espera un entry de 14 clubs en la popular contienda de verano

La Junta Directiva de la Liga Nacional de Amateurs de Base ball de la República, en sesión celebrada en el día de hoy, acordó hacer pública la siguiente convocatoria para el Campeonto Nacional de Amateurs de Base ball del año 1933.

PRIMERO: Se convoca, por este medio, a todos los clubs inscriptos en la Unión Atlética de Amateurs de Cuba, para jugar y decidir el Campeonato Nacional de Amateurs de Base ball del año 1938.

SEGUNDO: El período de admisión de los clubs quedará cerrado el día siete de abril, próximo venidero, a las cinco y media de la tarde, debiendo reunirse la Liga al siguiente día y en igual hora, para tratar de la admisión de los clubs que hayan solicitado su ingreso.

TERCERO: Dicho campeonato comenzará el 17 de abril próximo, celebrándose los juegos en las fechas y terrenos que acuerde la Liga.

CUARTO: Los clubs que deseen tomar participación en el referido campeonato deberán llenar los requisitos y cumplir todas las formalidades que exigen los Estatutos por los que se rige esta liga.

QUINTO: Las solicitudes de admisión deberán ser dirigidas a la Secretaría de la Liga, en su local social, edificio La Metropolitana números 810-11, antes del plazo fijado en el párrafo segundo de esta convocatoria; y deberán venir acompañadas de los siguientes documentos:

a). Certificación de la Unión Atlética de Amateurs de Cuba acreditativa de que el club solicitante es miembro de dicho organismo.

b). Certificación de encontrarse el club al día en el pago de sus cuotas con la Unión Atlética de Amateurs de Cuba.

c) Escrito firmado por el presidente o secretario del club solicitante pidiendo su inscripción y designando a la persona que como delegado lo ha de representar ante la Liga durante el campeonato.

Y para su publicación y remisión a los clubs afiliados a la Unión Atlética de Amateurs de Cuba, expido la presente en la Habana a siete de marzo de mil novecientos treinta y ocho.

Liga Nacional de Amateurs de Base ball de la República de Cuba.

ENRIQUE NOGUEIRA, presidente: DR. LAUREANO PRADO CLARK, Secretario.

CASI GROGGY, EN EL SEPTIMO ROUND, GOYITO RICO LE GANO POR KNOCK-OUT A KID CARVAJAL Y OBTUVO EL CINTURON

Fué una pelea emotiva, y en ella pareció que iba a ganar por la misma vía, Carvajal. La faja de los pesos medianos la ganó Pedro Herrera, por decisión a Kid Gibara. Comentarios

UN RASGO MUY GENTIL DEL CORONEL GONZALEZ

Por «PETER»

Muy interesante resultó la fiesta de puños celebrada anoche en el ring de la Arena Cerveza Cristal, a beneficio de la Corporación Nacional de Asistencia Pública. Se discutieron dos fajas, la de los pesos medianos y la de pesos pesados, y ambos encuentros en realidad, resultaron mucho más interesantes de lo que se presumía.

Goyito Rico, pesando 204 y cuarto le ganó por la vía del sueño a Kid Carvajal, de 188 y tres cuartos, en el séptimo episodio. Fué una pelea emotiva, y en la cual tuvo varias veces Carvajal en su cintura la faja, pero le faltó algo que no acertamos a calificar. Carvajal en todo momento lució como con miedo. Estuvo montado en patines. No obstante, en el tercer round, mientras «Don Goyo», atendía una indicación que le hacía el capitán Pablo Cruz, que se encontraba en el ring side, Carvajal lo aprovechó en el descuido para darle un buen golpe de derecha; seguidamente, Carvajal volvió a conectar, esta vez, con más fuerza, y a continuación dió un empujón, cayendo Goyito a la lona por el conteo de ocho. Y cuando sonó poco después la campana, estaba Goyo tirado sobre las cuerdas en la misma esquina de Carvajal.

El quinto asalto fué el mas emocionante. Hubo un cambio de golpes tremendo. Ambos boxeadores parecían agotados, sin fuerzas ni para levantar la guardia. Si hay un poco de aire en ese momento, se caen los dos. Cuando terminó el round, sin embargo, don Goyo pareció estar en peores condiciones físicas. Y así siempre con más chance para Carvapal. llegamos al séptimo, y en un cambio de golpes, Goyito sacó su izquierda, y con un buen hook conectó a Carvajal, poniendo out.

En el semi final, contendieron Pedro Herrera y Kid Gibara,, el primero de 159 y media y 158 y cuarto el segundo. Encuentro a doce rounds, en opción a la faja de los medianos. La pelea duró todo el límite, y en el transcurso de ella, no se pudo advertir en Gibara, más que agresividad. Herrera, en cambio, demostró más ciencia. No obstante, no encontramos en él, valga la franqueza, condiciones de champion. Nos parece que esa faja va a durar muy poco.

En los tres preliminares no hubo nada notable. A no ser una nota muy simpática de la que en seguida vamos a dar cuenta. Evangelito Valiente, de 160 libras y Arcadio Santamaría, de 158 y media pelearon seis rounds. Arcadio tuvo un buen primer round, dos veces hizo flaquear las piernas de Valiente, pero en ninguna de estas ocasiones lo supo rematar. En el segundo round, Valiente tiró dos veces a Santamaría y en el cuarto, parecía Arcadio ya listo para la fiesta, estaba además herido en el ojo izquierdo. Ganó bien la decisión Valiente, pero el público, que se declaró abiertamente partidario de Arcadio chifló al ganador y aplaudió al vencido. Pues bien, señores, a la hora de rifar algunos objetos entre los boxeadores, Valiente se ganó una bata, pero el coronel González, que estaba en el ring-side, habló en nombre de Valiente, y se hizo saber, que donaba su premio a su contrario Santamaría. El público, como es natural, aplaudió el gesto de González. A continuación Santamaría se ganó también una trusa y un par de zapatos, y ya en el terreno de la gentilidad que había trillado el coronal sportman, anunció que donaba ese premio para Valiente. Y Santamaría abandonó el ring en medio de una salva de aplausos. Fué la nota más simpática de la noche.

En el segundo preliminar de la noche, Baby Chichí le ganó por KO. a Angel Baleres. Baby pesó 126 y su adversario 124. Chichí en el primer round estuvo como aguantado. En el segundo se soltó, pego dos veces en la cabeza del «Angelito», lo aturdió, se arrodilló en la lona, y en esa posición esperó los diez segundos que le contó el referee Benítez.

En el primero de la noche, Humberto Alero, de 130, le ganó por KO. a Ramón Espinosa, de 132. El desenlace se registró a los cincuenta segundos de pelea. Después se anunció que el referee Benítez había entendido que Espinosa se había tirado, y que por eso lo condenaba a no cobrar. Respetamos la decisión, pero nos parece injusta. Pudiera ser que Espinosa se tirara, pero hay que tener en cuenta que en el primer round, el golpe formidable que le pegó Alero, se lo dió cuando estaba en el suelo.

Los jueces fueron Palmero y Cascante.

Suscríbase al DIARIO DE LA MARINA por los teléfonos M-7911, M-7912 y M-7913, y por medio de sus agentes en todo el territorio nacional

TOPICOS FUTBOLISTICOS

—Gran optimismo entre los jugadores del Hispano.
—Una estupenda fiesta preparan los de la Juventud.
—El Club Cultural ratifica su posición social.

Por «PETER»

Ayer estuvimos tratando de ver a Longinos Rodríguez, Presidente del Club Deportivo Hispano América, para charlar con él acerca del próximo partido que celebrarán los tigres con el Deportivo Centro Gallego, pero no lo hallamos por ningún lado. Ni tan siquiera en el Hispano, donde nos informaron que en estos días se encontraba muy atareado conjuntamente con Carlos Alonso, Antonio Miranda y Ramón Fraga Peláez, en la organización de un banquete de admiración, gratitud y simpatía al doctor Julio Hernández Alborná, Subdirector del gran sanatorio «Covadonga», acto que tendrá lugar el próximo día 10 de abril en los salones del Centro Asturiano.

RENAN PEDREDOZ HABLO CON LOS JUGADORES

Pero poco más o menos, lo que íbamos a sacar hablando con Longinos Rodríguez, el **leader** de los hispanófilos, lo encontramos poco después en la simpática revista «Horizontes», que encontramos sobre nuestra mesa de trabajo. Nuestro **queridísimo** amigo Alfonso Renán Pedredoz, que es el cronista balompédico de esa publicación mensual, dice que celebró una entrevista con los miembros del equipo de El Lucero, y a continuación van sus párrafos, que con verdadero gusto reproducimos:

«—¿Qué nos cuenta el querido Presidente del equipo del Hispano?

—Por ahora hay poco que contar. Teníamos grandes proyectos para presentar un once muy superior al que tenemos, pero la mayor parte de las cosas que habíamos proyectado, al menos la hemos tenido que dejar para más adelante, y no por culpa nuestra.

—¿No pensaban traer dos jugadores costarricenses?

—Ese era uno de nuestros primeros deseos. Y estuvimos tratando con ellos, pero cuando parecía que todo estaba resuelto, por una pequeñez, las cosas han quedado así, y no sabemos hasta cuándo. A lo mejor, cuando menos lo esperemos, los tenemos aquí.

JUAN ARENAS NO QUIERE HACER VATICINIOS

Después de dejar al señor Longinos Rodríguez, fuimos en busca del veterano Juan Arenas, ex jugador del Iberia, que en la actualidad se encuentra de entrenador en el Hispano. Arenas es hombre de pocas palabras. Nunca le hemos visto decidor. Siempre contesta con monosílabos. No es amigo tampoco del figurao, ni tan siquiera cuando fué atleta. Es modesto de verdad.

—¿Qué nos dice el viejo Arenas sobre el equipo del Hispano?

—Por ahora nada.

—¿Qué sucede? ¿Está desorientado?

—No hay motivo.

—¿Esperas algo bueno de los muchachos en este Campeonato?

—Optimismo siempre me sobra.

—¿Pero crees tener equipo para ganar?

—Por lo menos, para no perder.

Y aquí no quisimos seguir interrogando porque en realidad nos dimos cuenta de que Arenas, como siempre, no quería hacer vaticinios. Entonces esperamos un día de práctica en el Campo Armada, y en los predios del Lucero, fuimos hablando con cada uno de los jugadores regulares, y las que siguen son, en síntesis, las opiniones de ellos:

JUAN AYRA, el portero: «Nuestro equipo no es de los más flojos del Campeonato. Si tenemos un poquito de suerte, y yo logro parar muchos chuts, seguramente que los triunfos han de ser más que las derrotas».

AVELINO, el nuevo defensa: «Lo prometo jugar en el Hispano con el mismo entusiasmo que lo hice siempre en todos los equipos en que he militado. Si con el entusiasmo basta, el Hispano no se quejará de mí. Yo lo aseguro».

DICE PANCHITO QUE DARAN MUCHO QUE HACER

PANCHITO: «Yo sé que el Centro Gallego y la Juventud Asturiana tienen muy buenos conjuntos. También no ignoro que tienen sus puntos débiles. Pero si la suerte no nos es tan ingrata como el año pasado, este año vamos a dar mucho qué hacer. Esperamos, además, mejorar, y muy pronto».

BARRIOS I: «Nosotros hemos ganado muchos partidos seguidos. Ya derrotamos al Iberia, y lo mismo podemos hacer con los otros clubs, pues aunque hay algunos que parecen muy superiores, a la hora en que están en el terreno, no lo parecen. Siempre jugamos con deseos de ganar».

BARRIOS II: «Nuestro equipo no está catalogado como probable vencedor en la justa, pero yo espero que dentro de muy poco tiempo, los críticos van a tener que tomarnos en consideración. Lo único que pido es que, por ahora, la suerte nos proteja, que no nos vire la espalda como en el pasado Campeonato. Tengo, además, mucha confianza en la labor que viene realizando el entrenador, Juan Arenas».

"MONGUITO" ES UNO DE LOS MAS OPTIMISTAS...

MONGO: «No me explico por qué no nos dan igual chance a nosotros que a los demás teams. Hay algunos que parecen superiores, pero en realidad ese detalle hay que demostrarlo en el campo, y no siempre se hace. Si continuamos en la racha, y el equipo coge confianza en sí, ya verán qué trabajo tan grande va a costar ganarnos. Nuestra línea de ataque, al menos, es tan buena como la de cualquier otro conjunto».

AVELLANAL: «Yo hago lo que puedo. Había decidido no jugar más desde aquel incidente que tuve en el campo de juego con el referee Luis Borrazás; pero la falta de un extremo en el club, y mi gran entusiasmo por el deporte, me obligaron a quebrantar la línea de conducta que me había trazado. Ojalá hubiera otro jugador mejor que yo para que me sustituyera. Lo vería con gusto. Como hispanófilo, lo único que aspiro es a ver salir triunfantes las sedas negra y amarilla».

REQUEJO: «El futbol es un juego de tantas sorpresas, que nada de particular tendría que nosotros fuéramos alguien, aun con el mismo equipo que tenemos, en este Campeonato. Poco más o menos, todos los equipos jugamos igual. Lo que sucede es que unos tienen más suerte que otros. Por lo pronto, lo único que quiero es que no tengamos que lamentar tantas bajas como el año pasado, y podamos seguir contando siempre con los mismos jugadores, aunque algunos de ellos no sean estrellas».

SI DEPENDE DE MI, SEREMOS LOS CAMPEONES

OLIVERA: «Si la cosa depende de mí, yo haré cuanto pueda y poco más. Entusiasmo es lo que siempre me sobra. Lo demostré en la Juventud, y ya lo he puesto de manifiesto también en el

INTERESANTE CERTAMEN EN EL CASINO DE REMEDIOS CON EL FIN DE ELEGIR A LA REINA DE SAN JUAN

(COLUMNA DOS)

MUY ANIMADOS LOS FESTEJOS CELEBRADOS EN GUANAJAY EN FAVOR DE LA CORPORACION NACIONAL DE ASISTENCIA PUBLICA

(COLUMNA TRES)

TIERRAS DE ORIENTE

En Holguín. La vida del minero, en la labor. Dos aventuras en pozos.

—Yo fuí minero, en efecto, de la mina «Santiago», en Guajabales», donde explotábamos oro...— Y acaba José Alonso sus palabras apiñando los dedos de la mano, como si pretendiera presentarme una pepita invisible.

Aunque ya hombre de edad, es fuerte aún. Sabe de las tragedias de la mina, como testigo presencial de algunas que aún le parece entrever, pero ello no le borra la nostalgia de sus tiempos de labor. La vida, dentro de un pozo, con fango hasta la cintura que pára el movimiento de las piernas, y con agua que baja de las rocas, cuando no en gota, en raudal: la vida, atosigada de calor y envenenada de tufo: la vida avizorada por la muerte, que cuando no se acocha en los peñascos está escondida en los gases... Y aún a pesar de todo arde en el alma de quien tuvo esta vida alguna vez, una nostalgia morbosa, lo mismo que si fuera un fuego fatuo que no se apagara nunca.

Tiene una explicación este fenómeno: la dan, invariablemente, cuantos se sienten cogidos en brazos de una pena prolongada o de una situación insoportable, que pudieran romper, y que no rompen, por no hacer un esfuerzo decisivo, de resolución tenaz. La mina tiene voz: llama a los suyos... Lo dice José Alonso, que aún la escucha, y añade la explicación:

—Claro, yo lo comprendo, es la costumbre...!

Y él se hizo a esta costumbre tiempo atrás —en la mina «Santiago», Guajabales— cuando entraban cien hombres en los pozos, en busca de la aventura que les dejara pregonar después:

—Yo tuve un filón de oro entre las manos...!

José Alonso pregona:

—Yo lo tuve...

Van a trabajar las minas. Cuantas noticias se conocen de ellas, las busca José Alonso con empeño. Son su especialidad, al fin y al cabo: caen todas en su círculo de acción. El conoce las minas denunciadas desde hace unos años ya, y sabe, de algunas de ellas, que habrán de trabajar dentro de poco. En Aguas Claras, verbigracia, una: ya se hizo el barracón para los hombres. Las denunciadas en Purnio van a entrar en labores asimismo...

—Son de oro también...?

—También...

La misma mina «Santiago» —la que dió en sus tres años de faena medio millón de pesos de valor— va a tornar a su antigua actividad. Era un abejar, entonces. Cien mineros, el equipo, y cien golpes constantes en la piedra que obligaba a volar a cada paso la explosión de dinamita. Era en piedra, en efecto, la labor: la veta de oro se ocultaba en piedra, y era ella piedra tan brava, que fatigaba el músculo más duro, por muy acostumbrado que estuviese a deshacer el canchal. Mineros de Río Tinto, venidos exprofeso a Guajabales, después de varios ensayos, acostumbraban a decirse así:

—Esto no hay quien lo resista...!

Y a veces renunciaban al trabajo.

Fué terrible la mina de carbón, en los que pueden llamarse sus tiempos mitológicos recientes, antes de que se asentara en cada instalación, en cada tajo, en cada galería, en cada pozo, la mecánica moderna, y obligara la ley, a toda costa, a llevar a la entraña de la mina, las seguridades máximas que la misma mecánica procura... Tiempos de trabajar, alguna vez, echado en tierra el minero, hundido en un ambiente, denso todo, de carbón y oscuridad, con los dientes de un bloque en la cabeza, y un goteo continuo de aguas sucias en su cuerpo y en su cara. Tiempos de lamparitas peligrosas, de derrumbamientos súbitos, de explosiones tremendas de grisú... La prehistoria de la mina negra en plena historia de ayer, cuando el hogar del minero estaba normalmente amenazado de desesperaciones infinitas...

Es esta mina mejor...? Es esta historia mejor...? En ella, también hay riesgos, también oscuridad, y también gases. Y no se hacen los gases llamaradas, que abrasen a los hombres de repente, pero los desvanecen de repente, y los dejan tendidos en los tajos en atmósfera de asfixia... También es duro el triunfo sobre el oro, cuando se presenta así: hay que poner dos hombres por «revólver» para picotear la roca, y hay que abrirse camino punto a punto, desmigajándola casi, y encendiendo en sus hoyos, con frecuencia, la explosión que la acabe de romper. La muerte está al acecho, en estos casos, donde menos se supone. Poco a poco, en la roca, se abre el túnel, o la hondonada, o el canal. La misma piedra, en columnas, va haciendo innecesarias las estibas... Y de pronto un barreno retardado o un derrumbamiento súbito, deja ver a la muerte cara a cara, delante de los hombres indefensos...

Así, en un pozo, una vez. Era Juan de Farelo, de León, encargado de la mina. Sin duda se avezara a sus peligros en las minas de su tierra, y ya alcanzara con ellos toda la peligrosa confianza que los hace despreciar. Buen hombre. Juan de Farelo...! La piedra brava del pozo, cuanto más la picaban los mineros, más parecía condensarse. Juan de Farelo la vió, le dió unos martillazos, mandó así:

—Pónganle unos barrenos que la rompan...

Se los pusieron efectivamente, y salieron del pozo a toda prisa. Luego, una detonación...

—Una...!

Aguardaron aún.

Luego, otra detonación...

—Dos...!

Y aguardaron aún...

Aguardaron en vano unos momentos, con fatigosa impaciencia, y Juan se empeñó en bajar. Cogió la cuerda, bajó, y oyéronse a la vez, en el instante, la detonación tremenda de la carga que faltaba, y los gritos de horror de los mineros sobre el borde de la hondura...

Ah, sí, la mina es terrible...! Lo es cuando guarda carbón, lo es cuando guarda mercurio, lo es asimismo cuando guarda oro... Los tesoros de fábula de antaño estaban custodiados por dragones: simbolizaban la mina, que esconde su tesoro entre cantiles, y que tras un cantil tiene a la muerte, que se los custodie bien...!

—Es así, Juan Alonso...?

—Sí, señor...

El cuenta un episodio de su vida que habla también de dragones. Lo tiene tan clavado en la memoria, como si hubiese sido ayer aún cuando se le incrustó en ella. También ocurrió en un pozo: pero era pozo de terreno falso, no de pedernal seguro. Tierra floja: peñas grandes: suma facilidad en la labor, pero también sumo riesgo.

—Ante todo —avisara el capataz— no escatimar madera...

E iban poniendo madera que precaviese un derrumbe, casi a cada seis pies de excavación.

Trabajaban el pozo con relevos, cada relevo dos hombres, y José Alonso trabajó aquel día con recelo inexplicable. Había en un trecho una peña que se escapaba manifiestamente del plomo de la pared. Cuando acabó su turno, él preguntó:

—Y el capataz, dónde está...?

No estaba el capataz en el trabajo. El insistió todavía:

—Pero bien, dónde está, que yo lo vea...?

Fué la contestación:

—No lo sabemos...

El dijo al relevo entrante:

—Cuidad esa peña mucho...! Y avisadle en seguida al capataz de que hace falta quitarla, porque puede causar una tragedia...

Fué la contestación:

—Bueno, está bien...!

Y bajaron al pozo los dos hombres que formaban el relevo, y empezaron la labor. Nadie le dijo nada al capataz... Y eran como las once de la noche, cuando en el pozo reventó un crujido, se abrieron en su borde unas ranuras, alzóse la tierra en grietas, y hundióse la pared con un retumbo... Sucediéronse arriba los clamores, y las imprecaciones y las lástimas. Del pozo, ni una quejumbre: en el pozo, un silencio repentino, de plena desolación. Llamaron a los hombres desde arriba:

—Fulano...?

—Fulano...?

—Nada!

Cuando bajaron, al fin, en plan de salvamento algunos hombres, hallaron a Fulano y a Fulano, sin vida, bajo la peña...

Tragedias hoscas, bárbaras, profundas, que hacen que no se sepa del minero cuando sale de su casa, aún en explotaciones generosas que se consideran fáciles, si acaso podrá volver. Los sueldos que se pagan, sin embargo, en estas explotaciones, no están en relación, generalmente, ni con la clase de esfuerzo ni con la clase de riesgo. José Alonso me dice de su etapa:

—Eran entonces tres pesos los que se nos pagaban de jornal...

Yo le pregunto:

—Y ahora...?

No puede responderme con firmeza.

Tengo otros testimonios, sin embargo, acerca de esta cuestión. El jornal de la mina en este instante, anda por el peso y medio, y aún en algunos sitios es menor. En Holguín me dijeron asimismo:

—Luego, hay minas que no pagan... No lejos de aquí, en Mayabe, hay mineros que hace años que no cobran... Después, y por desgracia, con frecuencia, hay minas que no se atienen a ninguna condición, y prescinden en sus instalaciones de los medios que imponen a estas horas una buena explotación y una buena humanidad... Y en fin, y con frecuencia, por desgracia, hay minas que se olvidan por completo de toda clase de ley: en una pereció Manuel García, y aún esperan los suyos vanamente el más mínimo socorro.

La explotación minera es necesaria, con capital, con método, con arte, para prosperidad de este país. Es necesaria, asimismo, una legislación que la regule, determinando derechos y aquilatando deberes. Y el deber esencial, en este caso, que debe aquilatarse a toda costa, es el de que se obligue a las empresas que hayan de coger el oro, a que a cambio del oro, por lo menos, le den al minero pan...

C. CABAL.

Se celebra en Remedios un concurso para elegir a la Señorita que ha de ser coronada la Reina de San Juan

Serán electas también las cuatro Damas de Honor. Efectúa el certamen el Casino Español de esa ciudad. Inscriptas numerosas damitas aspirantes. El último escrutinio

El domingo 27 del pasado mes de febrero, se celebró en los salones del «Casino Español», el primer escrutinio del certamen para elegir la reina de «San Juan» y sus cuatro damas de honor.

El 24 de junio, festividad de San Juan, Patrono de nuestra antigua ciudad, se celebrará en la expresada sociedad, un grandioso baile, donde se coronará a la señorita que resulte agraciada en ese certamen, proclamándosele Reina de San Juan.

Mucho entusiasmo despierta este certamen, habiendo hasta la fecha veinte y nueve damitas que aspiran a la preciada corona.

Ante selecta concurrencia se procedió al primer escritinio, quedando las participantes en el siguiente orden:

Felicidad Suero, 1,030; Beba Casanova 1030; Cloricia Méndez, 800; Elia Cayhuelas Blanco, 750; Hortensia Leiva González, 385; Conchita Carbonell, 320; María Luisa Mulkay, 130 (Tina Paria, Olga González, Olga Escobedo, María Cristina Muñiz, Carmelina Falcón, María Luisa Fernánde, Dora Iglesias, Bertha García Caturla, Nena Mould y Ayala, Cristobalina Madan, Elsa Otero, María Isabel Carrillo, Petra Martínez de Villa, Dulce Gutiérrez, Francis Cueto, Lilla Fernández, Margarita París, Josefina Madan María Esperanza Maiñé, Zoila Prieto y Cira Delia Lorenzo con 50 votos cada una.

Según se vayan efectuando los escrutinios los iremos dando a conocer.

Baile en «El Artesano»

Para el día 12 del corriente se anuncia un gran baile, segundo de carnaval que se efectuará en esta progresista sociedad, para el cual reina mucho entusiasmo y promete ser un éxito que oportunamente reseñaremos.

Teatro «Miguel Brú»

Noche tras noches se ve muy concurrido este coliseo, pasándose por la pantalla magníficas producciones cinematográficas.

Para el próximo domingo se anuncia «El Angel Blanco» de Kay Francis, la exquisita actriz que en esta película interpreta el papel de Florence Nithganle, la enfermera inglesa que sacrificó todo en aras del bien de la humanidad.

24 de Febrero

La Unión de Caballeros Católicos de esta ciudad conmemoró esta fecha de la historia patria, con un magnífico acto cultural, efectuado en nuestro coliseo «Miguel Brú» que resultó muy lucido, por lo que hacemos llegar nuestra felicitación a sus organizadores y a tan noble institución.

Laudelina García Caturla.

Cronista Social.

Los maestros de la zona de Canasí se hallan satisfechos

Les han enviado material escolar suficiente. Hubo animación en los comicios

Con gran tranquilidad se efectuaron las elecciones, en todo este término; un promedio de un sesenta por ciento fué el resultado de votantes que dió a los Sres. Prisciliano Piedra 262 preferenciales; con muchos votos el Sr. José Soler de la Campa y al Dr. Forest, le seguían, entre los cinco colegios que dividían esta Zona. Satisfechos pueden estar los señores Piedra y Soler de los liberales y amigos que les ayudaron en estos comicios. El Dr. Forest, de los Nacionalistas, también en este término tuvo un éxito, no así en el resto de la provincia. También tuvieron muchos votos los señores Máximo Rodríguez, Díaz y otros.

Para todos mi felicitación.

DE SOCIEDAD

El día 2 de los corrientes fué pedida la mano de la graciosa señorita Juana Román y Reyes a sus padres en la ciudad de Matanzas, por el Sr. Santiago Martí, para el rico comerciante de esta plaza, Sr. Sebastián Calvo y Gallego.

Tengo noticias que muy en breve se realizará la boda de estos distinguidos jóvenes de la cual daré detalles.

DE EDUCACION

En la mañana del 7 y por la vía del Ferrocarril de Hershey llegó al local de la Junta de Educación gran cantidad de material escolar para las escuelas de este distrito. Por lo tanto los señores maestros se encuentran muy satisfechos de la labor realizada a este respecto por el Sr. Valentín Otegui, Presidente de la Junta y el Dr. Pedro A. Hernández, Secretario de la dicha junta, quien no ha descansado un solo momento junto al Jefe de Material, para que Canasí no sufriera lo que otros términos, la ausencia de material. También llegó gran cantidad de merienda escolar para el mes de marzo. Según nos informó el activo Secretario de esta Junta, se encuentran en camino 150 pupitres, que mucha falta hacen en algunas aulas de este Distrito donde tenido.

Palma, Corresponsal.

DE LA VIDA NACIONAL

En Guanajay tienen efecto fiestas de carácter benéfico

Todos los festejos que se prepararon, resultaron de una excelente recaudación

Las fiestas de Caridad que se han celebrado en esta localidad han producido un excelente rendimiento.

Los juegos de base ball, de gallos y las funciones de cine, han ofrecido una buena recaudación al piadoso objeto a que se destina.

La comisión local está de plácemes.

Y de modo muy especial, la Corporación Nacional de Asistencia.

C. de Colón

Han sido grata visita para el Consejo de «San Hilarión» de la Orden de los C. C. de Colón, el doctor Aurelio J. Villaverde, Diputado de Estado y el señor Nicolás Izquierdo, Diputado del Primer Distrito.

Organízase una gran concentración de miembros de la Orden para el próximo mes de mayo, con motivo de la Convención de Estado que habrá de reunirse en Camagüey.

La ciudad prócer de la independencia celebrará, en esa fecha, suntuosas fiestas en honor de los miles de excursionistas colombinos que habrán de congregarse en su recinto.

Simpática boda

Al mediodía del jueves 3 de los corrientes, contrajeron matrimonio ante el doctor Isidoro García Pérez, Juez Municipal interino de este Distrito, la gentil y espiritual señorita María Prado y Vargas y el señor Elías Cabrera, joven y estimado comerciante de la Herradura, en Consolación del Sur.

Fueron testigos de la respetable ceremonia, el doctor Luis Alberto Rubio, Fiscal de la Audiencia pinareña y primo del contrayente y la señorita Evangelista Pérez.

Los desposados fijarán su residencia en la citada localidad de la provincia.

Formulamos los más cálidos votos por su ventura.

De elecciones

Las que se celebraron el pasado día 5 del actual para Representantes tuvieron en contínuo movimiento a nuestros 49 candidatos y a toda su sargentería.

Dícese que en este Término, por lo menos, obtuvieron mayoría, en primer lugar y por el Partido Social Demócrata, nuestro Alcalde Municipal señor Vicente Bosch y Brunet, que figuró en la boleta electoral con el número 7; por el Conjunto, el señor Conrado Padrón que abrió una buena brecha entre el electorado de este Término y de Mariel; y el señor Fonte Tizón, «guajiro» que no descansó un segundo; por el PUN, el señor Fernández Joselín y por los liberales, Lorenzo Martínez Nodarse. Los demás, según nuestros «expertos», pertenecen a la «retaguardia guanajayense».

Ahora bien; esos mismos «expertos» auguraron, provincialmente, como sigue: por el PUN, José R. Fernández, Joselín y Ricardo Navarro; por el Conjunto, Pérez Galán y Suárez de la Portilla o Conrado Padrón; por los liberales, Lorenzo Martínez Nodarse y Francisco Fernández y por el Social Demócrata Bernardo de la Rionda o Vicente Bosch. El resto no ha alcanzado factor.

NOEP

MATANCERAS

Lecuona en «Sauto»

La noche del lunes.

Para deleitarnos con sus nuevas producciones —rutilantes gemas que suma a su corona— se presentó el pasado día siete en el palco escénico de nuestro magno coliseo, el más genial y más fecundo de los compositores cubanos de todas las épocas.

Asombra ese portentoso cerebro, por el inmenso caudal de inspiración de que día a día da muestras más elocuentes. Es inagotable esa mente. Y es cada vez más grande su éxito en el alma popular de la que se ha adueñado, adentrándose en nuestro espíritu como jamás antes logró ningún otro músico criollo.

Se cuentan por docenas sus triunfos en sus concepciones y cada nueva danza y cada nueva canción alcanzan mayor favor y conquistan mayores lauros.

El programa presentado en la noche del lunes en «Sauto», por el eximio hijo de esta Atenas, era todo de estrenos, y era todo, una sucesión de bellísimas melodías, y cautivadores arpegios de nuestro folklore.

No vamos a detallar ese programa aquí por que nos falta el espacio, pero destacaremos por su incomparable belleza las canciones «Tus ojos son dos estrellas» «Flor de Loto», «Oye Tú», «Serenata»; «Negro reumático» —todas desconocidas para nosotros— que con «Dónde está el amor», «Panamá» y «La Comparsa», enardecieron al público a tal extremo que se hizo obligado el bis en cada una de ellas.

En el vals «Serenata» cantado por Zoraida Marrero con gracia inimitable, se dió una tercera repetición a insistencia del público que aplaudía enloquecido y «Dámisela Encantadora» de encore, fué necesario bisarla por tres ocasiones.

No vamos tampoco a hablar del Maestro, en su ejecución, por que sería audacia inaudita, y por que a diario desde estas mismas columnas de DIARIO DE LA MARINA, se proclama merecidamente la inigualada reputación a que ha llegado el autor de «María La O», concretándonos a batir palmas en loor de sus intérpretes, la encantadora Zoraida Marrero, la popularísima Hortensia Coalla, la Echazábal, de tan magníficos registros y Lita Mar, la diminuta e inspirada artista que bajo la dirección del Maestro está llamada a un gran porvenir.

Aplaudiendo a Lecuona en sus nuevas producciones, comentábamos en mi grillé, la enorme y solidísima fama que ha sabido conquistar mundialmente, en tan relativo corto tiempo, ese coloso del arte.

Y es que Lecuona ha triunfado, no con una, ni con diez, ni con cien producciones magníficas sino que cuanto escribe, cuanto engendra, cuanto crea, obtiene la soberanía de la popularidad y se remonta a las alturas de la gloria.

Juventino Rosas con su «Vals sobre las olas», «Sánchez Fuentes con su Habanera «Tú», Nilo Menéndez con «Aquéllos ojos verdes», se inmortalizaron, como Cervantes, con sus danzas, White con su «Bella Cubana» y su «Marcha Fúnebre»; pero Lecuona dejará a la posteridad el caudal inmenso y el copioso archivo de todas esas producciones que desde hace veinte años, vienen siendo como el espíritu del alma cubana, como el aroma de nuestro criollismo.

Su música es única.

Como es única su mentalidad.

Dió atractivos muchos también a esa velada, la presencia de «Bola de Nieve», único como el Maestro, en sus fases y en su género.

De la concurrencia que prestigiaba el teatro, nada diré, por que serían muchas, muchas cuartillas las que necesitaría para vaciar en ellas la relación de nombres distinguidos esa noche en «Sauto». Y, no estaba el teatro con los llenos de otras ocasiones, por la actuación que sábado y domingo registrará el Coliseo, de la Compañía de Zarzuelas de Carlos Pous, que fueron factores contrarios al cupo de otras veces.

Prometió Lecuona volver a Matanzas y esperamos que sus empresarios escojan la fecha propicia para rendir al Maestro, al comprovinciano, al elegido, el homenaje, que por ser de su natal ciudad, tiene que serle más caro y más apreciable, a su gloria.

Capítulo de enfermos

Los nombres de hoy.

Sigue siendo delicadísimo el estado de la señora viuda de Gorris, la noche y distinguida dama que es madre política del Administrador del National City Bank Juan F. Quirós.

En torno al lecho de la enferma velan sus hijas Amparo, Matilde y Carmona que tratan de mitigar con sus cariños, los rigores del mal que la tiene postrada en el lecho.

Es en cambio más satisfactorio el estado de la señorita Minchen Harves y Brito, que víctima de una bronconeumonía, viene siendo asistida por el doctor Alberto Jiménez Plá.

También es en extremo favorable el estado del doctor Domingo Rusinyol, al que le fué retirado en estos días el peso con que tratase de soldarle la pierna que se fracturó no ha mucho.

Otro de los nombres en el Capítulo de enfermos de hoy, es el de Juan Giscard, que padece de un ataque grippal molestísimo con altas fiebres.

Y diré finalmente que aunque recluída en su hogar está en vías de un total restablecimiento la ex-presidenta del Tennis Bértila Haedo que desde el 26 de febrero venía guardando cama.

Alta distinción

Al señor Raimundo Urréchaga.

Acaba de ser condecorado por su Majestad el rey de Dinamarca e Islandia, con la gran Cruz de la Real Orden de Dannenborg el muy distinguido caballero que representa en Matanzas, desde el año 1916, a dicha nación.

En la tarde de ayer en la Habana, por el señor Carlos Hinze, Cónsul General Dinamarqués le fué impuesta la honrosa condecoración, que premia así los servicios prestados por Urréchaga a ese país.

Sólo tres personas en Cuba han sido armados Caballeros de la Real Orden de Dannenberg: El Cónsul Hinze, el Vice-Cónsul de Nuevitas y el doctor Julio Morales Coello.

Felicitamos muy sinceramente a Raimundo Urréchaga, por la elevada distinción de que acaba de ser objeto por parte de Su Majestad el Rey de Dinamarca e Islandia.

El primogénito

De un joven matrimonio.

Besan alborozados, desde la mañana del pasado domingo, al primer fruto de sus amores, los jóvenes esposos José V. Angulo y Nina Lovio Bruzón, que no caben en sí de gozo por la ventura con que los colma el cielo.

En la Asociación Cubana, la tamosa Clínica habanera se ve muy visitada por sus amistades de la Colonia Yumurina y sus extensas relaciones de la sociedad del Almendares, la gentil señora de Angulo.

Mi enhorabuena a esos papas.

Elecciones

En el Grupo Indice.

Para el proximo domingo trece de marzo, están señalados los comicios en la Institución Cultural que hoy preside César Carbalio.

Tendrán efecto estas elecciones en los salones del Centro de Detallistas, a las dos de la tarde.

No quiero adelantar acontecimientos, pero tengo entendido que son infinitos los asociados que presentarán como candidato releccionista, al joven caballero que tanto impulso le ha dado a esa Agrupación y tanto se ha desvivido por su auge y engrandecimiento.

La señora viuda de Artamendi

En su nuevo home.

Acaban de instalarse en la hermosa casa de la calle de San Miguel número 166, en la Habana, la muy distinguida dama Tilita Rodríguez viuda de Artamendi, a la que acompañan sus gentilísimas hijas Constancia y Dulce Delia, que tanto brillaran en los salones matanceros.

Sepan las amistades de esas damas, de su nuevo domicilio capitalino.

Los Quince Jueves

En la Catedral.

Con una solemnidad grandísima dieron comienzo ayer los sagrados cultos al Santísimo Sacramento, en nuestro primer templo.

En su noble empeño de que sean cada vez mayor las comuniones —en esos quince jueves— el Párroco de San Carlos doctor Suárez Muñiz, ofrecerá la sagrada forma desde las seis a. m., a cuántos la soliciten de él.

Se dirá a las siete la misa cantada con comunión y a las ocho menos cuarto la función solemne, con sermón.

Fué el tema desarrollado ayer: La conversión del agua en vino» y toca al de la semana entrante «Primera multiplicación de los panes». Estarán estos sermones a cargo del Padre Jenaro.

Correspondió ese primer culto en su intención, a la señora Rosario M. viuda de Jáén, que la dedica a la memoria de su esposo y sufragaron ese mismo día, el de la tarde, que están señalados para las siete y media, las devotas señoras Fermina T. de Zapico, Magdalena G. viuda de Haza, Flora C. viuda de Cabañas, Amelia V. viuda de Villazuso, Rosa Elejalde de Moro, Isabel N. viuda de Arrosi, Otilia de Cárdenas de Lazcano, la señorita Concepción Paredes y los niños Manolo y Nenita Abete.

La señora de Estrada

Cándida Heydrich.

Embarcó ayer para la Habana, para sacar del Gran Colegio de Belén, a su hijo Raúl, que como su hermano mayor, que ya convalece en la residencia de su hermana Margot, la señora de Febles, ha sido víctima de altas fiebres, con necesidad de asistencia médica.

Con tal motivo la señora de Estrada, ha delegado en la señora de Suárez, Angélica Fernández, todo lo relacionado a la organización de la fiesta del domingo en el Convento de las Siervas de María.

Sépase así.

En Monserrat

Una jira el domingo.

En alegre caravana ascenderán el día trece hasta la empinada cuesta las huestes de la colonia asturiana matancera, que celebrarán en aquellas pintorescas alturas una deliciosa fiesta bailable.

Precederá a esta el almuerzo en el que se servirá la clásica fabada, el plato de ritual en toda mesa astur.

Con Vicente Carneado, los altos dirigentes de la Colonia Asturiana yumurina, laboran por el mayor lucimiento y brillantez de esta jira del día trece del corriente.

Una niña

Encanto de un venturoso hogar.

Ha llegado felizmente al de los esposos Loló Sainz y Manuel Abarrio, prestigioso comerciante de esta plaza, que es propietario de ese establecimiento tan popular de la calle de Cuba y 24 de Febrero, «La Sultana».

La nueva matancerita suma una nieta más a mi viejo amigo Don Benito Sainz y su distinguida esposa Ana Girola.

Para padres y abuelos de la recién nacida, mi más sincera enhorabuena.

Muy grave

La señora viuda de Hernández.

En su residencia de la calle de Milanés, se debate entre la vida y la muerte la respetable matrona Doña Ana María Rivero, madre amantísima de nuestros apreciables amigos Marcos y Obdulia, esta ultima la viuda de Camps.

La Ciencia a la cabecera del lecho de esa enferma, hace lo indecible por conservarla al hogar y al calor de los hijos, que presos de aflicción grandísima piden al Altísimo el milagro de su salvación.

Oiga el Creador las súplicas de esos hijos.

La última nota

Para unas felicitaciones.

A los Ramiros y los Eulogios que están de días en esta fecha del once de Marzo.

Sea mi primer saludo para Eulogio Bello, tan querido y tan popular en los centros políticos matanceros.

Eulogio González Sigarroa y su hijo Eulogito González Ochandarrena, que tan a menudo frecuenta nuestras fiestas.

Entre los Ramiros, desearé un feliz día a Ramiro Estévez, Gerente de la importante firma comercial de Ramiro Estévez Corporación, distribuidora en Cuba del Aceite Dominó, Ramiro Tous, al que se recuerda siempre con tanto afecto aquí y Ramiro Fernández, al que deseo todo género de venturas.

Duelos y más duelos

En dolorosa sucesión.

A las tres notas necrológicas anteriores de esta correspondencia, hay que sumar otras dos muy sensibles bajas, registradas en estos primeros día de la semana.

Una la muerte de la desdichada señorita María Luisa Alcaraz, perteneciente a una muy apreciable y muy estimada familia matancera.

Una cruel enfermedad la ha arrancado al hogar del que era hada guiee y buena, en quien idolatraban todos los de su familia.

Confortada con los auxilios de la religión y en el ambiente de santidad que fué su existencia pasó de este mundo al otro la flor de virtud y abnegación, que ya goza en el cielo de la paz y la bienaventuranza que reserva el Creador a sus elegidos.

Lloran hoy a María Luisa con aflicción que sólo el tiempo podrá mitigar, sus hermanos inconsolables, que son amigos míos muy dilectos. Para ellos y muy en particular para Angelica, mi mas sentido pésame.

La otra defunción de que daré cuenta en esta nota, es la muerte del señor Constante Díaz Pérez, figura respetable del comercio matancero, y hombre que consagró su vida al trabajo, al bien de la humanidad y a ese hogar suyo de la calle de Tello Lamar donde deja un vacío irreemplazable.

Prueba de la estima de que gozó Díaz Pérez en Matanzas, fué su sepelio verificado en la mañana del lunes, al que concurrieron las representaciones más destacadas de nuestra sociedad.

Flores las más fragantes de nuestros jardines perfumaron la Capilla ardiente del ejemplar ciudadano, que se va de este mundo con la satisfacción del deber cumplido, y la conciencia limpia de toda impiedad.

Para su viuda doña Isabel Parolis y sus hijos va la identificación que estas líneas exteriorizan en su inmensa desgracia.

De enhorabuena

Un joven matrimonio.

El doctor Arístides Rusinyol y la señora Pilar Peña se ven reproducidos en la persona de una graciosa criatura que llegó al mundo con toda felicidad, colmando así las aspiraciones más grandes de esa pareja.

En la Habana donde fuera a dar a luz la señora de Rusinyol, se ve visitadísima por sus amistades de la colonia yumurina en el Almendares.

Mis parabienes a los esposos Rusinyol-Peña.

Manolo JARQUIN.

Una elegante boda se efectuó el día cinco en el Perico

Distinguida concurrencia le ofreció sus parabienes a la feliz pareja. Amplia reseña

Ante el altar de la Virgen Milagrosa y oficando en la ceremonia nupcial el Rdo. P. Silveriano Peña, unieron para siempre sus destinos la noche del sábado 5, dos jóvenes que disfrutan de la más alta estimación en esta sociedad: María de la Concepción Díaz Basanta y Antonio Sánchez Hernández, constituyendo uno de los acontecimientos más destacados del presente año.

A la hora señalada y ante una concurrencia selecta, apareció Conchita en el altar de brazo de su padre, el correcto caballero José María Díaz, luciendo el triple encanto de su belleza, arrogancia y virtud, para escuchar las sagradas palabras del Evangelio, en compañía de su rendido galán, que daba el brazo a su señora madre, doña Juana Hernández de Sánchez.

Terminada la ceremonia religiosa se celebró el acto civil en la Notaría del doctor Felipe R. Díaz, suscribiendo las actas como testigos, los señores Rodolfo Solíño, José Pérez, Juan F. Alzugaray, Armenio García y Servando Inclán por el novio y Clementina Robles, Manuel Fernández, Angel Castro y el doctor José Manuel Azcuy, por la novia.

Aunque el acto revistió la más estrecha intimidad, el hogar de los esposos Díaz-Basanta estaba profusamente invadido por familiares y amigos que fueron a testimoniarle su gran afecto a la feliz pareja.

Un exquisito y espléndido buffet fué servido, en tanto que los jóvenes desposados hacían los preparativos para emprender el viaje de novios hacia la capital, donde fijarán su hogar.

Venturas infinitas deseo a mis caros amigos Conchita y Antonio.

En la relación de nombres ocupan el primer lugar las señoras Rosa Basanta de Díaz y Juana Hernández de Sánchez como primeras damas, Juana Basanta de Robles, Clementina Robles de Fernández, Amalia Feijó de González, Alicia H. de Mendoza, Digna Amoedo de Alvarez, Lola Flores de Andreu, Elisa Guerra de Alzugaray, Silvia Aragón de García, Olivia Alzugaray de Soliva, Amparo Castro de Castillo, Erudina Daniel de Conde, Isabel Hernández viuda de Calvo, Olga Calvo de Valdés, María Sardiña de Acosta y Josefa P. de Castro.

Un grupo de bellísimas damitas, entre las que anotamos a Josefa y Dolores Díaz y Mirella Sánchez, hermanas de los contrayentes, quienes tuvieron para su invitados todo género de gentilezas y atenciones, secundadas por la siempre interesante Nena Rodríguez, Irma, Hilda y Gladis Mendoza, Eulalia Castiñeyras, Lilian Andreu, Mariana Alzugaray, Josefa, Eva y Mercedes Robles.

Julio H. Acosta

DE CALABAZAR

El reinado de simpatía

Para el mes de marzo, la Asociación de Propietarios, industriales y vecinos de Calabaar organiza el baile de las flores; varias bellas señoritas de la localidad lanzarán sus candidaturas en breve, llevando cada una, por emblema, una flor. En los primeros días de dicho mes y en gran baile será coronada la reina electa en honor de la cual se preparan distintos festejos y valiosos regalos.

Las comparsas del 26 de febrero

Como se pensó desde un principio, el baile del día 26 de febrero último, en honor del Sr. Bienvenido Madan resultó magnífico. Más de diez comparsas concurrieron y entre ellas llamaron mucho la atención las organizadas por dos distinguidas señoritas: Teresita Bustamante y Hortensia Vichot, que conquistaron numerosos aplausos.

Jesús Suárez Dumas, Corresponsal.

CONTINUA EL CENTRAL ALAVA MOLIENDO SIN INTERRUPCION ALGUNA DURANTE ESTA ZAFRA

Los miembros del Comité Ejecutivo de la Compañía propietaria de esos terrenos, salieron muy complacidos de la labor que realizan esos cientos de obreros. El estado de la presente zafra

Huéspedes de la Administración de este central, se encontraron en pasados días entre nosotros distinguidos miembros del Comité Ejecutivo y Directivo de la Compañía Azucarera Atlántica del Golfo, propietaria de esta industria, que es orgullo entre las cubanas.

Fueron los visitantes los señores Mr. E. G. Miller, Presidente y Administrador General; Mr. Ralph Estrada, Vice-Presidente e Ingeniero en Jefe y el alto directivo Mr. L. Crosby, quienes por espacio de breves horas, observaron el movimiento administrativo de este central.

Tan distinguidos señores, quedaron altamente complacidos de su visita.

LA ZAFRA

Pasado el primer mes de molienda, cúmplenos informar a los asiduos lectores que el ingenio continúa sin la menor interrupción, reinando general entusiasmo, con la esperanza de que este año será de mayor producción la zafra, y de más beneficio para todos cuantos de ella dependemos.

El movimiento del mes de febrero, según nos lo ofrece la Administración, es como sigue:

Rendimiento total 12.12%. Sacos elaborados 71,150. Arrobas de caña quemada, molidas 664,350. Total de arrobas molidas 7,946,048.

BASKET BALL

Este querido y alegre central, gracias a las actividades de numerosos jóvenes que luchan por adquirir lauros para nuestra sociedad contará con un excelente floor de basket ball que será instalado en los terrenos del «Alava Tennis Club».

Ya se están llevando a efecto las gestiones necesarias y el entusiasmo que reina nos hace presumir el brillante resultado que se obtendrá.

TEATRO ALAVA

Enviado gentilmente por la empresa de nuestro teatro «Alava» que integran los señores Augusto Arias, Dr. Fernando Parra, Fausto Capote y Pedro Díaz, llegó a mi mesa de trabajo, un ilustrado folleto anunciando las producciones cinematográficas que se proponen proyectar en el presente mes:

Día 10: «Motín a Bordo», por Clark Gable; día 13: «Heidi», por Shirley Temple; día 15: «Yo he sido espía» por M. Carrol; día 17: «Café Metropol», por Tirone Power; día 20 «La Fuga de Tarzán», por J. Weissmuller; día 22: «Susana tiene un secreto», por Miguel Ligero; día 24: «Estudiantina», por C. Chase; día 27: «Amor a toda máquina», por Joan Crawford; día 29: «El Duque de Hierro» por G. Arliss; día 31: «Puñetazos a la irlandesa» por Patsy Kelly.

Como se puede observar, es un interesante programa.

EL ALAVENSE

El día 3, fecha señalada para su salida, vió la luz el último número de «El Alavense», periódico que se edita en este central y que según dijo el atildado confrere matancero, Manolo Jarquín, tiene «Alava» la satisfacción de ser el único ingenio cubano que lee quincenalmente una publicación local.

Este número, perteneciente a la edición décima séptima es un fiel y verdadero exponente de la labor cultural que se realiza en esta sociedad y contiene un exquisito y ameno material.

LA VALLA ALAVA

En esta popular valla donde se expone el auténtico deporte criollo se celebran desde su inauguración, interesantes lidias de gallos todos los domingos, reunindose en su local numerosas representaciones de la provinmia catancera.

Para el próximo sábado 12 tiene anunciada una función extraordinaria a beneficio del conocido gallero «Mali».

Que tenga un rotundo éxito.

Mina Díaz, Cronista Social.

DE GUANAJAY

Onomástico

Para el próximo día 12 celebra su onomástico la bella señorita Julia Donabar López elegante damita, muy estimada en esta sociedad.

Muchas felicitaciones y alegrías le deseamos en su día a la querida dulcilita.

Bienvenida

Hemos tenido el placer de saludar en ésta y pasar varios días en su grata compañía, la querida señora Carmen Almandoz de Ventura, en unión de sus lindos niños Perito y Mario.

Nuestra enhorabuena.

Enfermos

Lasimpática niña María del Carmen Nazabal Campos se halla recogida en cama por estar sufriendo molesta dolencia.

Otra niña que también se encuentra sufriendo moletso mal la graciosa Berta López Fernández.

El señor Justo del Pozo se halla muy mejorado de la afección que le retuvo en cama varios días.

Les deseo a todos gocen de completa salud.

Muy mejorado

...LABORARAN LOS ESTUDIANTES CIENFUEGUEROS PORQUE NO SE REBAJE LA CATEGORIA DE SU INSTITUTO

(COLUMNA UNO)

...TEMESE EN SAN DIEGO DEL VALLE LA QUIEBRA DE UNA COMPAÑIA EXPORTADORA DE TOMATES A LOS ESTADOS UNIDOS

(COLUMNA UNO)

...TIENEN SEMBRADAS 8.000,000 DE MATAS LOS AGRICULTORES Y SUFRIRIAN GRANDES PERDIDAS

Dos locutores de una estación de radio de Santiago de Cuba fueron golpeados por unos desconocidos. Ardieron en San Cristóbal 45,000 arrobas de caña parada. Otras notas

PINAR DEL RIO

INCENDIO DE CAÑAVERALES

...ANDEL RIO, marzo 10. DIARIO DE LA MARINA, Habana.—Cuarenta y cinco mil arrobas de caña fueron pasto de las llamas en la colonia «Guanajay», del término de San Cristóbal, en el barrio de Taco Taco. Las pérdidas ascienden a $2.848, siendo el hecho intencional. Fuerzas del Ejército detuvieron a los autores, los que serán puestos a la disposición de los Tribunales.

...ha sido favorablemente acogida la noticia especial de la revista «El Tabaco», por ser un aporte en favor del turismo occidental y de propaganda de la rica hoja tabacalera. Por ello felicitaciones está recibiendo su director el doctor Saavedra.—Alfonso Rodríguez, Corresponsal.

LA HABANA

TEME QUE HAYA PRESENTADO QUIEBRA UNA COMPAIA

SAN DIEGO DEL VALLE, marzo. DIARIO, Habana.—La Compañía Equitable Comercial, S. A., dedicada a la exportación de tomates, en este término, se supone que ha presentado quiebra, debiendo sus cuantiosos a sus empleados de cuatro semanas y más de quince mil a los cosecheros. Las autoridades han tomado las medidas convenientes a que no se burle a infelices obreros y agricultores. El orden es completo, aunque reina malestar por la acción de la Compañía mencionada. El embasadero está cerrado, por no querer los ampleados trabajar más si no les pagan sus haberes. El representante aquí de la Compañía cree que la quiebra es fraudulenta. El pueblo de San Diego produce de la informalidad. Tiene sembrados ocho millones de matas, habiéndose embarcado treinta mil cajas.—Ladislao Rofes Jr., Corresponsal.

...MINO LA ZAFRA EL CENTRAL «GUIPUZCOA»

...ARTI, marzo 10. DIARIO, Habana.—Ha terminado su zafra el central «Guipúzcoa», cubriendo la cuota que le fué asignada.—Gurrugarti, Corresponsal.

SANTA CLARA

...ENTIDO FALLECIMIENTO

...LABARIEN, marzo 10.—Esta mañana dejó de existir a consecuencia de un colapso cardíaco, la distinguida anciana Angela Baldrich, viuda de Sánchez, amantísima madre de nuestro compañero Juan Sánchez Baldrich, Director del colegio «Deber». Mañana, a las ocho, se verificará el sepelio. Reciban sus familiares y especialmente el señor Juan Baldrich el testimonio de nuestra condolencia.—Treto, Corresponsal.

...AMBLEA DE ESTUDIANTES

CIENFUEGOS, marzo 10. DIARIO, Habana.—Los estudiantes del Instituto de Segunda Enseñanza celebraron una asamblea, nombrando al Comité de Defensa Estudiantil, designando presidente a Jacinto García Miguel y vocales a Julio O-Bourque, Angel Pando, Rodrigo Bustamante Jr., Carlos Guzmán y Arnaldo Díaz de Villegas. Acordaron laborar porque sea desechado el propósito de la Escuela de Medicina de la Universidad de restringir la matrícula e nesa Facultad, y en contra de la proyectada reforma de la Segunda Enseñanza, de dejar los Institutos de las capitales de provincia como Pre-Universitarios y dejar los restantes como Escuelas preparatorias. Se acordó no concurrir mañana, viernes a las clases como señal de protesta contra el acuerdo de la Escuela de Medicina, restringiendo la matrícula. El Comité laborará con los profesores para lograr un movimiento local en favor del mantenimiento de nuestro Instituto en su categoría, contando con el apoyo de la prensa y entidades cienfuegueras.—Obdulio García, Corresponsal.

CAMAGUEY

DETENIDO POR EL «SIM»

NUEVITAS, marzo 10. DIARIO, Habana.—Por miembros del SIM fué detenido Clarence Sigleir, al que sorprendieron traficando con varias cajas de cigarros americanos carentes del sello del impuesto aduanal.

—Esta madrugada asaltaron la vidriera «El Sol» individuos desconocidos llevándose dinero y tres talonarios de terminales de la Lotería Nacional. El capitán Duménigo, de la Policía, investiga el caso, habiendo ordenado la detención de Pedro y Roberto León, por sospechas de que sean los autores.-Juan Proenza, Corresponsal.

LADRON DETENIDO

NUEVITAS, marzo 10. DIARIO, Habana.—Esta tarde, tras un intenso tiroteo por fuerzas de la Policía Nacional fué capturado Orestes Basalto, autor del robo en la vidriera «El Sol». Basalto Salas cuenta 19 años de edad, de la raza blanca. Al ser capturado por el sargento Bolaños y el vigilante Alvarez, aprovechó ese momento para tratar de escapar, teniendo que ser perseguido tenazmente por la fuerza pública. Dicho individuo llegó a este pueblo hace pocos días y tiene muy malos antecedentes penales.—Juan Proenza, Corresponsal.

ORIENTE

DOS SUICIDAS POR ESTAR ABURRIDAS DE LA VIDA

SANTIAGO DE CUBA, marzo 10. DIAOIO, Habana.-Las jovencitas de 15 y 17 años de edad, nombradas Dulce María Carrera y Caridad Rovira fueron asistidas en el Hospital de Emergencias de graves intoxicaciones por ingestión del tóxico conocido por «tinta rápida». Dentro de su gravedad pudieron declarar que atentaron contra su vida por estar aburridas. Las citadas menores fueron remitidas al Hospital por carecer de recursos para su asistencia. García, Corresponsal.

DESIGNADO UN JUEZ ESPECIAL

SANTIAGO DE CUBA, marzo 10. DIARIO, Habana.—La Audiencia, después de desestimar el recurso presentado por el doctor Bravo Correoso a favor del procesado Antonio Arce, ha designado Juez Especial al doctor González Parra, en la causa por incendio y homicidio, en el siniestro del establecimiento «La Borla», en el que pereció el bombero Augusto Casas.—García, Corresponsal.

FUERON BRUTALMENTE GOLPEADOS

SANTIAGO DE CUBA. marzo 10. DIARIO, Habana.—El Ejército ha ordenado la investigación del caso sucedido a los jóvenes Avelino Barriós y Raúl Dannery, locutores de la Estación de Radio CMKD, que fueron brutalmente golpeados por dos desconocidos al salir de la Estación, recibiendo varias lesiones. García, Corresponsal.

SE DIRIGEN AL SECRETARIO DE JUSTICIA

HOLGUIN, marzo 10. DIARIO, Habana.—Los funcionarios y auxiliares del Poder Judicial de Holguín, acordaron dirigir un expresivo recordatorio al Secretario de Justicia, sobre el cumplimiento de la promesa que les hiciera de que en el presente mes de marzo se pondría en vigor la Ley de aumento de sueldos, al producirse el alza en las recaudaciones por la actividad de los ingenios azucareros en la presente zafra, y por ser de equidad y justicia. Se acordó también solicitar el apoyo de este propósito a la prensa y a las Estaciones de Radio locales.—Fuentes, Corresponsal.

DE LA VIDA NACIONAL

La Colonia Española de Morón prepara un suntuoso baile

Será en honor de la Reina y las señoritas de carnaval. Una orquesta fué contratada

En la capital de la República dejó de existir después de larga y penosa enfermedad la respetable señora Pura Bellón de Pego. La infausta noticia de su desaparición causó profunda pena en la sociedad moronense a la que perteneció por mucho tiempo. Le enviamos por este medio a la familia Pego-Bellón y principalmente a su hija la doctora Virginia Pego, el más sentido pésame, elevando al mismo tiempo una plegaria al Creador por el eterno descanso de su alma.

—También falleció en esta ciudad el señor Vicente Franco. Llegue hasta sus hijas y demás familiares nuestro más sincero pésame. ¡Descanse en paz!

En la Colonia Española

El día 2 de abril tendrá efecto el acontecimiento social de la temporada: la coronación de la Reina de Carnaval y su Corte de Honor, que dejará indeleble recuerdo entre los asistentes y propiciará la gloria de otro soberbio triunfo para la progresista sociedad hispana.

Amenizará esta suntuosa fiesta la famosa Orquesta Havana Casino.

Otra fiesta

El 16 de marzo próximo homenaje a la señorita Martha Rojas, como Candidata al Reinado de Carnaval de la Colonia Española. Se celebrará dicha fiesta en la residencia de la señorita Rojas.

Hay gran animación, y promete quedar muy lucida.

D. Pérez Lavin

VILLACLAREÑAS

Una Convención Nacional

De Procuradores.

La que tendrá por sede esta ciudad así nos participa el activo y entusiasta Presidente del Colegio de Procuradores señor José Rufino Báez, su máximo organizador y a quien se debe esa iniciativa de reunir en la ciudad de Marta el domingo veintisiete del actual mes de marzo a todos sus compañeros de la República.

Diversos problemas de gran beneficio para la clase serán llevados a la orden del día, entre ellos, preferentemente, el de Retiro o Jubilación del Procurador.

Conocida ya esa iniciativa son numerosas las mociones que recibe el Colegio de sus compañeros de toda la Isla, quienes han acogido jubilosamente esta iniciativa.

La primera sesión tendrá efecto a las nueve de la mañana de ese día y en el local que ocupa la Sala Primera de Justicia de la Audiencia de esta provincia, sito en la Avenida de Gómez en el segundo piso de nuestro suntuoso Palacio de Justicia.

Terminada esta primera sesión les será ofrecido un almuerzo a los delegados, y en horas de la tarde continuará la Convención que será clausurada al mismo día.

Con ese fin se están circulando invitaciones a todos los Procuradores de la Provincia y Colegios de la Isla, invitándoles para ese acto que promete ser trascendental para el Procurador.

Al banquete han sido invitados de honor los señores Presidente y Fiscal de la Audiencia, el Jefe del Regimiento Militar «Leoncio Vidal», el Gobernador Provincial así como otras autoridades y Prensa.

Dos bajas

Muy sentidas, acaba de experimentar nuestra sociedad.

Dos figuras de primer orden que pierde Villaclara, así la primera valiosísima no solamente en el campo de la pedagogía a la que dedicó toda su vida educando varias generaciones de villaclareños, sino factor también de todos nuestros movimientos culturales y sociales.

La señorita Marina Anido y Estrada, desaparecida la pasada semana después que la ciencia agotó todos sus recursos, pero que nos abandonó con la satisfacción de estar siempre rodeada del cariño de sus familiares y la admiración y consideración que siempre esta sociedad le dispensó.

Y fué ese otro segundo y rudo golpe el que recibieramos, con la también sentidísima desaparición de una de las figuras más destacadas de nuestro alto comercio.

La del conocido hombre de negocios y factor importantísimo de ese grupo de personas desinteresadas en hacer buena las doctrinas de Dios Nuestro Señor.

Me refiero a mi particular amigo q. e. g. e. Eugenio Fernández y Pérez, hombre de iniciativas, generoso muy caballeroso y filántropo.

En toda iniciativa o movimiento que en favor de la ciudad se realizara siempre su nombre figuró entre los primeros, por ello pierde Villaclara con su muerte otro factor y esa Religión Cristiana un gran protector muy principal de la Orden Franciscana a la que ayudó grandemente para su estabilización en esta provincia.

Y Villaclara como último tributo a estas dos irreparables bajas, demostró su sentimiento acompañando sus cadáveres hasta nuestro Necrópolis.

Dos espontáneas manifestaciones de dolor, a las que podemos calificar de grandiosas al igual que las numerosas ofrendas florales que les fueron enviadas. Y en el lugar de costumbre se dejaron oir el doctor Jorge L. Besada Pichardo y el Reverendo Padre Aranguren, Vicario de la Villa de Placetas quienes en nombre de las respectivas familias Anido Estrada y Fernández-Artime dieron las gracias a todo aquel pueblo que hasta allí acompañaron ambos venerables despojos.

A las muchas muestras de condolencia que esas desoladas familias reciben se unen las de este cronista.

Continúa el entusiasmo

Para el grandioso baile, que para la noche del sábado doce del actual organiza la prestigiosa vecina sociedad, Casino Español de Esperanza.

Varias las comparsas que de aquí asistirán.

Un éxito más que se anotará esa hermana sociedad, que este año tiene de Presidente al activo comerciante señor José S. Cancela.

La gran orquesta femenina «Alegría» tiene a su cargo los bailables.

2,315 comerciantes responden al Censo de Trabajadores

El señor Helio Medel, Jefe de la Oficina del Censo de Patronos y Trabajadores, ha recordado a los señores agricultores, industriales y comerciantes, que deben enviar, lo antes posible, las planillas correspondientes a la confección de dicho censo.

Hasta el momento, asciende el número de patronos a quienes se ha remitido la planilla a 22,127 y solamente la han devuelto 2,315.

Problema resuelto

El señor Carlos Montero Ruga, desde la presidencia de la Comisión Nacional de Cooperación Social, ha resuelto el problema que mantenían el Gremio de Dependientes de Almacenes de Víveres de La Habana y la casa de refrigeradores Tellechea S.A.

Las casas para obreros

Durante el pasado mes el Negociado de Administración de Casas para Obreros recaudó la cantidad de 240 pesos 24 centavos, por concepto de cuotas cobradas a los poseedores de las casas enclavadas en el barrio de Redención, en Pogolotti.

Una conferencia patriótica en el central 'S. Lucía'

El Dr. Fuentes Aguilera, ante un selecto auditorio, disertó sobre José Martí y el Titán

Invitado por varios amigos, nos honró con su visita el doctor Mario Fuentes Aguilera, que ya es conocido como uno de nuestros más elocuentes oradores.

La invitación hecha al doctor Fuentes Aguilera, fué con el exclusivo objeto de que pronunciara una conferencia sobre la actuación revolucionaria de nuestros próceres Martí y Maceo.

A las 8 y 30 p. m. del miércoles primero del actual, hicieron su entrada en el batey, el doctor Fuentes Aguilera y sus acompañantes, dando comienzo su conferencia a las 9 y 30 y estando el teatro materialmente lleno. Podemos decir, sin exagerar, que el pueblo en su casi totalidad asistió al acto.

Presentado al auditorio por el que estas líneas escribe, comenzó el doctor Fuentes su conferencia bajo una salva de aplausos, siendo constantemente ovacionado a la terminación de cada uno de sus párrafos llenos de conceptos sabiamente expuestos.

Unas veces con Martí como cerebro y otras con Maceo como brazo, trazó en líneas generales el aporte revolucionario de estas dos grandes figuras de nuestra epopeya redentora.

Después de cuarenta y cinco minutos dejando al público deseoso de continuar oyéndole, terminó el conferenciante su luminosa disertación, ovacionado y admirado de todos los oyentes.

Esta fué su tercera peroración del día, pues ya había hablado en Gibara a las 4 de la tarde y en Fray Benito a las 7.

Y a las 11 p. m. próximamente, partió para la ciudad de Holguín, lugar de su residencia.

CAMPO, Corresponsal.

Se desenvolvieron los comicios con orden en Calimete

El Ejército, y la Policía cooperó eficazmente a ese fin. Candidato triunfador

Las elecciones en el Término Municipal, se han desenvuelto dentro de un marco de completa tranquilidad. Desde temprano se iniciaron las votaciones y numerosas máquinas se encargaron de llevar a sus respectivos colegios, a los electores, que animosos y entusiastas, cumplieron con el Código Electoral.

En mi labor de información para nuestro decano de la prensa de las Américas el DIARIO DE LA MARINA, recorrí todos los barrios; pudiendo observar el orden y verdadera disciplina que mantenía el pueblo asesorado por las fuerzas del Ejército Constitucional y de la Policía.

Los distintos sectores con sus apoderados respectivos laboraron constantemente, destacándose entre todos el candidato del término, el señor Fidel Barreto Martínez que se encontró en todas partes, secundado muy eficazmente por su bella y distinguida esposa la señora Marina Lefevre.

Desde las 12 de la noche del día 6 llegaron noticias de Colón, Perico, Jovellanos, Matanzas etc., confirmando el triunfo desbordante del señor Barreto noble caballero, sencillo, afable y modesto, que sin más estímulos que los propios ha luchado ardorosamente, «como ave que sabe lo que son sus alas» para remontarse a las alturas.

Numerosos mensajes de felicitación, rápidos, llamadas telefónicas a la oficina de la Cuban Telephone Company, a cuyo frente figura la bellísima y airosa señorita Juanita Tiel Delgado, contribuyeron a difundir por todo el término y sus numerosos barrios y poblaciones colindantes, la buena nueva de la mayoría de preferenciales, con los cuales le premiaron sus amigos, admiradores y correligionarios de toda la provincia.

Matanzas está de plácemes.

Reciba el señor Barreto mi más calurosa felicitación.

PLAUSIBLE DISPOSICION.—Han sido objeto de comentarios favorables las órdenes dictadas por el señor Fidel Barreto, suspendiendo las labores de la zafra en los centrales «Porfuerza» y «Washington» para que los trabajadores pudieran ejercer el derecho del voto en todos los barrios. Dentro de varios días volverán a iniciarse las actividades de los grandes colosos azucareros.

LUCRECIA PAJARES.—En rápido viaje electoral, hemos saludado a las señoritas Cuca Pajares de la alta sociedad matancera y Delia Cisneros. Sean bienvenidas mis bellas amigas.

DR. GARCIA. Corresponsal

Calimete.

SORPRENDIDO

El vigilante 1662, L. Argüelles, de la Segunda Estación, arrestó a Miguel Angel Cabarruiz Pérez, de 31 años y vecino de Crespo 28, por haberlo sorprendido cuando del camión 36,401, que estaba estacionado en la esquina de Cienfuegos y Apodaca, hurtaba un saco de papas.

CRUCIGRAMAS

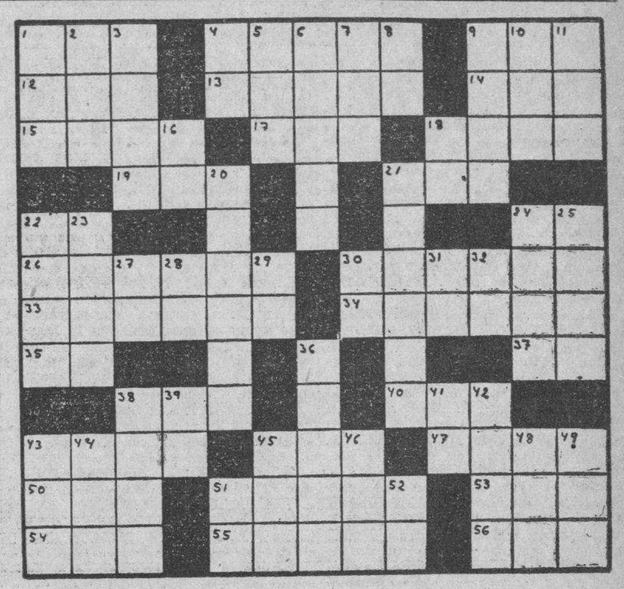

HORIZONTALES

1—Ceremonia del culto cat(
4—Río del centro de Asia.
7—Quiebra.
11—Río de la Siberia.
12—Serpiente de más de ocho metros de largo.
13—Epoca.
14—Ciudad de Italia.
17—Ave nocturna.
20—Pronombre.
21—Río de Italia.
23—Montaña de China.
24—Sociedad de Torcedores.
25—Nota musical.
26—Oxido de calcio.
28—Símbolo del Neón.
30—Letra del alfabeto griego.
31—Alveo o cauce artificial.
33—Artículo.
35—Preposición.
36—Instrumento de agricultura.
37—Símbolo del Bario.
39—Nombre de dos ríos de Rusia.
41—Volcán de la isla de Mindanao (Filipinas).
42—Sociedad Anónima.
44—Pasado meridiano.
46.—Apócope de adjetivo posesivo.
48—Dona.
49—Terminación de infinitivo.
50—Ciervo grande norteamericano.
53—Escuadra.
55—Letra del alfabeto griego
56—Flor.
58—Apócope de Santo.
59—Escuchará.
60—Prominencia que forma la superficie del agua agitada.
61—Cabello blanco.

VERTICALES

1—Pueblo de la provincia de Camagüey.
2—Ave zancuda venerada por los egipcios.
3—Servicio de Inteligencia Militar.
4—Villa de la provinca de Alicante.
5—Artículo.
6—Triptongo.
8—Monarca.
9—Río de Armenia.
10—Río de la provincia de Oriente.
15—Veneno activo que destilan ciertos árboles de la India.
16—Negación.
18—Prefijo que significa dos.
19—Hijo de Apolo y de Creusa.
22—Especie de banco.
25—Unidad de fuerza.
26—Rostro.
27—Costado.
29—Río de Checoeslovaquia.
30—Nombre de letra.
31—Interjección.
32—Artículo.
34—Río de Holanda.
38—Aprieto.
40—De esta manera.
42—Personaje representativo de una nacionalidad.
43—Embuste, trampa.
45—Político francés, marqués de Favrás.
47—Antiguo nombre de la nota do.
48—Doctor.
49—Primer hombre.
51—Preposición.
52—Puerto del Perú.
53—Agarradera.
54—Cocina.
57—Cuarenta y nueve.

Solución al Crucigrama anterior

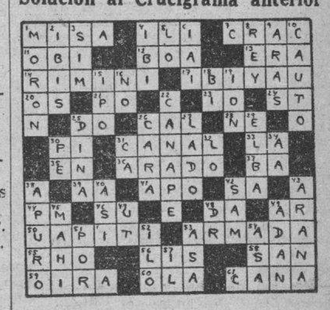

LA PATRULLA POLICIACA

TITINA LA MECANOGRAFA

EL PATO PASCUAL

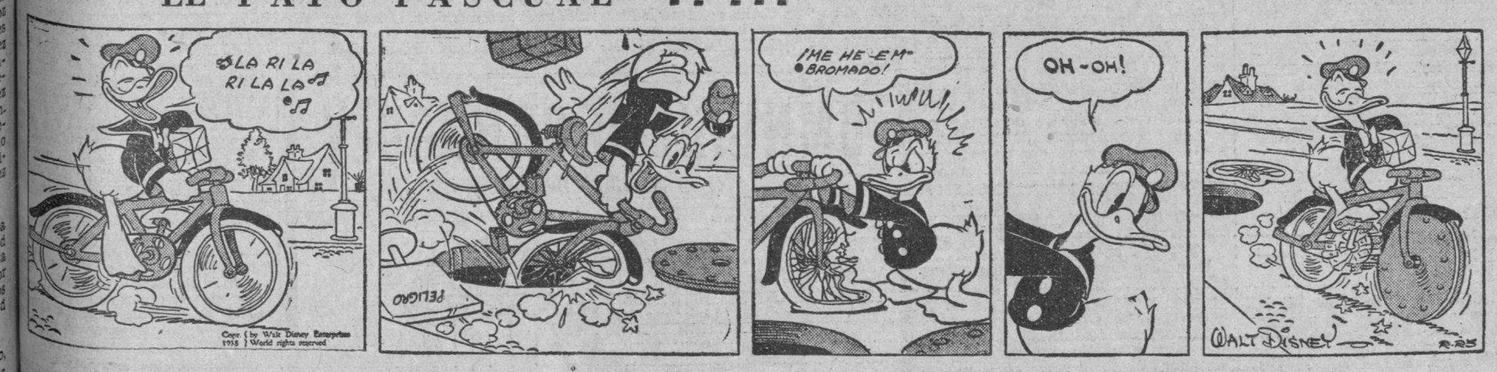

EL PROFESOR NIMBUS

RAREZAS del CINE

Por el Capitán Roscoe Fawcett

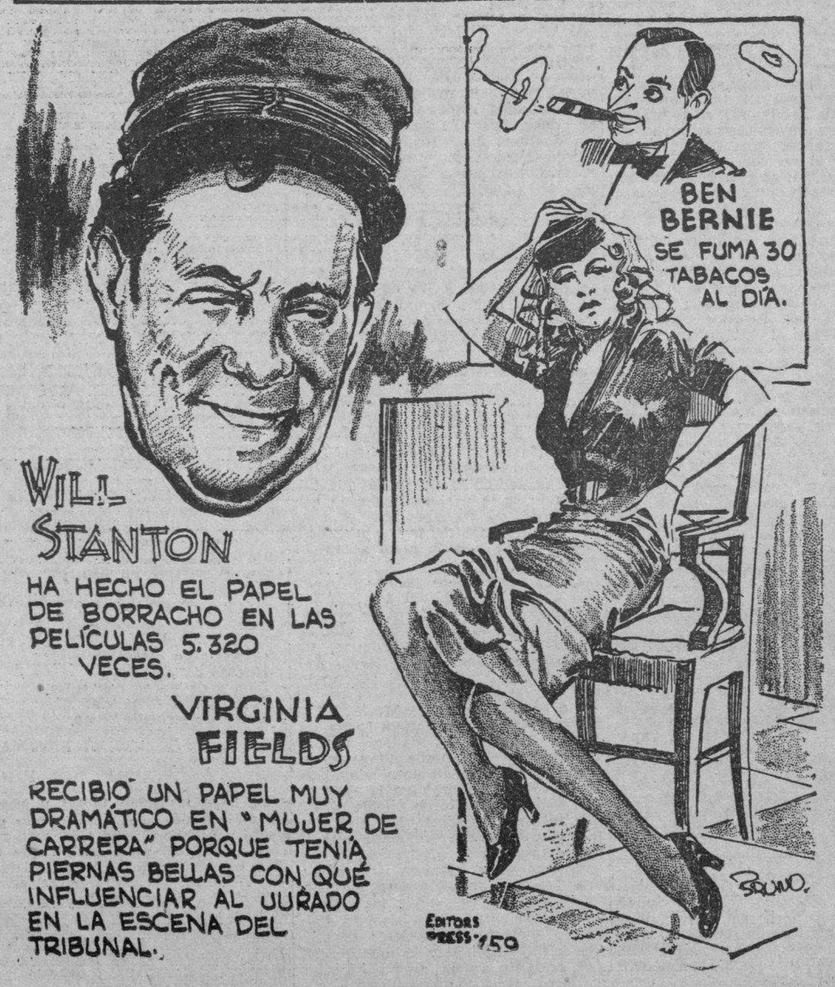

M.E.C.D. 2016

PERSEGUIRA SANIDAD A LOS INSPECTORES DE FARMACIA QUE TENGAN COMERCIO DE ESPECIALIDADES

Declarada sin lugar la demanda del Estado contra la reposición de un abogado de oficio de Stgo. de Cuba

Se alega que no está comprendido en el caso de los que fueron amparados por haber prestado servicios durante la huelga de Marzo de 1935. Pleiteando por una incautación

En sentencia dictada por la Sala Segunda de lo Civil de la Audiencia, al declarar sin lugar la excepción de falta de acción opuesta a la demanda y con lugar ésta, se revoca en todas sus partes la resolución de la Comisión del Servicio Civil que ordenó la reposición del doctor José Angel Bota y Guasch, en el cargo de Abogado de Oficio de la Audiencia de Oriente, y subsistente el Decreto Presidencial de 15 de marzo de 1937, en que declaró terminados sus servicios. Prosperó en esa forma el recurso del Fiscal a nombre del Estado.

Dice la Audiencia que «el precepto invocado en el recurso establece que «los empleados que se designen en las distintas Secretarías del Estado y en las Oficinas Provinciales o Municipales, en este período para cubrir cargos que hubieran abandonado los mantenedores del estado de huelga de 1935, se estimarán en activo servicio desde el momento en que tomen posesión y comiencen el ejercicio de sus funciones y tanto éstos como todos los funcionarios o empleados públicos que no hayan abandonado sus cargos y continúen en activo servicio, quedarán en los mismos con el carácter de inamovibles y no podrán ser separados sino por expediente y por causa acreditada y justificada», lo que evidencia que los funcionarios y empleados a que se refiere son los pertenecientes a las Secretarías de Estado y a las Oficinas Provinciales y Municipales; pero habiendo el demandado prestado servicio en un organismo integrante de otro distinto poder del Estado como es la Audiencia de Oriente, no pueden alcanzarle los beneficios de la inamovilidad reconocidos a aquellos funcionarios y empleados por dicho precepto.

El pleito del Estado cubano contra la sucesión del General alemán

El doctor Ramón González Barrios ha establecido recurso de casación, por infracción de ley, contra la sentencia de la Sala Primera de lo Civil de esta Audiencia, que confirmó la del Juzgado de Primera Instancia de Almendares, en el pleito que promoviera el Estado Cubano contra la entidad «Guerra y Hermano S. en C.,» a la que representa dicho Letrado, The National City Bank y la sucesión del General José B. Alemán y Urquía. Esta fué condenada, al igual que dicha entidad, absolviéndose al Banco de referencia.

Como se sabe, el doctor González Barrios, a nombre de su cliente, siguió pleito contra el General José B. Alemán y Urquía, en cobro de ocho mil pesos, intereses y costas, a cuyo pago fué condenado por el propio Juzgado de Primera Instancia de Almendares, y al iniciar la vía de apremio, para el cobro de esas responsabilidades, solicitó y obtuvo el embargo de una cantidad de dinero, ascendente a cuatro mil setenta y seis pesos, setenta y ocho centavos, que a la sazón se hallaba depositada en la referida oficina bancaria, a nombre del deudor y en una cuenta particular de ahorros, que él había abierto personalmente, y cuya suma ya la tenía embargada con anterioridad el Tribunal Nacional de Sanciones, a virtud de una causa que se instruyó, por determinadas irregularidades ocurridas en la Secretaría de Instrucción Pública y Bellas Artes durante el régimen machadista.

El Estado Cubano, al tener conocimiento del embargo logrado por el doctor González Barrios, interpuso el pleito a que hacemos referencia, con el fin de evidenciar que las sumas depositadas en dicha cuenta, por el General José B. Alemán, en The National Bank of New York, y los interses devengados por esas cantidades, no son ni han sido nunca de la propiedad del General José B. Alemán y Urquía sino que en realidad corresponden al Estado, por representar el producto de una cuestación pública hecha por la Secretaría de Instrucción en aquella época, para erigir bustos a los organizadores de la instrucción primaria en Cuba, cuando la intervención americana, señores Matheu E. Hanna y Alexis Frye, cuya demanda ha prosperado en las dos instancias, dejándose sin efecto el embargo decretado sobre esas sumas de dinero.

Tan pronto le fué notificado el fallo al doctor González Barrios, ha establecido recurso de casación, por infracción de ley, contra el mismo, según se ha dicho, aduciendo múltiples razonamientos de orden esencialmente jurídico, entendiendo que el Estado carece en lo absoluto de derecho y acción para lograr lo que se le ha concedido, no estando por consiguiente la entidad «Guerra y Hermano S. en C., en el deber de cumplir por su parte, obligación de ninguna clase, ni legal ni menos contractual, ni incurrido tampoco en género alguno de culpa o negligencia, razón por la que no ha podido condenársele, como se ha hecho, a admitir y reconocer en su perjuicio, que el dinero depositado por el señor José B. Alemán, a su nombre propio y en una cuenta particular de ahorros, no sea de su propiedad y sí del Estado Cubano, siendo de notar—dice el doctor González Barrios en su escrito—que lo que pretende el Fiscal es que se realice el milagro de convertir al Estado en propietario de bienes pertenecientes a otras personas, o lo que es igual, que se operara un cambio radical del dominio de dichos bienes, con manifiesta violación de lo dispuesto en el artículo 348 del Código Civil.

Terminó el juicio contra el matador de un 'chauffeur'

Suspendido otra vez el juicio contra el que mató a Victoriano Hernández Mesa. Noticias

Terminó en la tarde ayer, ante la Sala Tercera de lo Criminal de la Audiencia, el juicio contra el soldado Ramón Crisanto Buergo Jorge, por la muerte del chófer Arnaldo Blanco Castellanos, en el reparto «Párraga» en Julio del pasado año; el Fiscal mantuvo los cargos pidiendo dos años y cuatro meses de prisión, por homicidio por imprudencia; el acusador doctor Claudio E. Miranda del Pozo, doce años y un día de reclusión, por homicidio intencional, y el defensor doctor Santiago Muñoz, sostuvo que no se trata de una cosa ni la otra, sino de un caso fortuito, ajeno por completo a acción u omisión de su cliente, por lo que debe ser absuelto libremente.

Dicha Sala suspendió hasta nuevo señalamiento, por agotamiento de las horas de audiencia, el juicio contra Pedro Portela Perdomo, por la muerte del ex Concejal Juan Antonio Vistuer, en 25 de noviembre último, en Infanta y Zanja.

La misma Sala desestimó la solicitud de aplicación de amnistía a favor de Francisco Ballester y Andrés López Córdoba, reos del delito continuado de hurto de mercancías a la casa Audrián y Medina, de Lugareño y carretera de Rancho Boyeros, por no haberse demostrado el origen político-social del delito.

Y la Sala Primera de lo Criminal suspendió y señaló nuevamente para el día 22 de los corrientes el juicio contra Mario Vidal, en continuación, por la muerte de Victoriano Hernández Mesa, en Regla.

Resuelto importante pleito de una entidad minera contra otra y sus causahabientes

La Sala Primera de lo Civil de la Audiencia, bajo la ponencia del Magistrado doctor Agustín Canteñs del Calvo, acaba de resolver el juicio de mayor cuantía seguido en el Juzgado de Primera Instancia del Oeste, sobre disolución de contrato y otros pronunciamientos, seguido por Minning Securities Company Inc., de esta plaza, contra Minas Consolidadas de Motembo S. A., también de esta capital y contra los causahabientes de la misma, de los que se personó Alberto Díaz Pardo. El Tribunal, dando la razón a la expresada Compañía demandada, y también al citado Díaz Pardo, dirigidos por los doctores José Rosado Llambí y Mario Díaz Cruz, respectivamente, declara con lugar la apelación de los demandados, contra los cuales falló el Juzgado, y, sin lugar la demanda, absolviendo a Minas Consolidadas de Motembo, S. A., y al señor Alberto Díaz Pardo, con las costas de la primera instancia de cargo de la actora y las de la segunda en la forma ordinaria, sin declaratoria de temeridad ni mala fé

Sólo seis meses de prisión

La Sala de lo Criminal del Tribunal Supremo ha anulado la sentencia dictada por la Audiencia de Matanzas, que condenó a Carlos Andreu Alonso o Carlos Andreu González, a la pena de 1 año, 8 meses y 21 días de prisión, como autor de un delito de lesiones graves, y en segunda sentencia proclama que era de apreciar la atenuante de no haber tenido el culpable intención de cometer un mal de tanta gravedad, por lo que rebaja la pena a meses de prisión.

La Sala del juicio declaró probado que en la mañana del 4 de agosto del pasado año se celebró en el Juzgado Municipal de Máximo Gómez, Partido Judicial de Cárdenas, un juicio correccional contra David Andreu Alonso hermano del procesado, por un delito de hurto, y como el procesado estimara que Mariano Saborón y Morodio era quien había dicho al dueño de las maderas que su hermano se las estaba llevando, al terminarse el juicio correccional se encontró con Saborón en la calle de Pío Alvarez del citado pueblo, y sin que mediara palabra alguna dió al mismo una fuerte trompada que lo hizo caer al suelo, produciéndole una contusión en el pómulo izquierdo y una fractura en la cadera derecha, de cuyas lesiones sanó a los sesenta días, quedándole como defecto físico y funcional de carácter permanente, dificultad para la marcha por acortamiento en la pierna derecha lo que le produce deformidad.

Un niño se cayó de la azotea de su casa, al patio

Un marinero acusa al doctor Biada de amenazas. Procesados con fianza varios individuos

El menor Celestino Justo Rojas, natural de la Habana, de 13 años de edad, residente en Padre Varela número 13, en Marianao, fué asistido en el primer centro de socorros de graves contusiones diseminadas por todo el cuerpo y fractura de la pierna derecha.

Justo manifestó que había concurrido a casa de su primo Francisco Ramos Valdés, vecino de Corrales número 216, con el fin de recoger un bulto de ropa para llevarlo a su domicilio, cuando subió, a la azotea y, al tratar de saltar un muro, cayó al patio, ocasionándose las lesiones que presenta.

En gravísimo estado, el menor Justo fué ingresado en el Hospital Infantil para su asistencia.

Acusa de amenazas al doctor Biada

Baldomero López Milián, marinero y vecino de las márgenes del Río Almendares, dió cuenta a la Policía Marítima que, encontrándose ayer gestionando varios asuntos en la Capitanía del Puerto, se le presentó el doctor Carlos Biada, quien, sujetándolo fuertemente por los hombros, le dijo en tono airado: «Oye nos veremos en el Río Almendares». Como esto constituye una amenaza, teme que su vida esté en peligro.

Varios procesados

El Juez de Instrucción de la Primera, dictó auto de procesamiento contra William Calvet, señalándole fianza de 300 pesos, por atentado a un agente de la autoridad; Edelmira Iglesias, por lesiones con fianza de 500 pesos; Margarita Escull, por igual delito, idéntica fianza, y el Juez de Instrucción de la Segunda procesó con fianza de 300 pesos, por robo, a Manuel Heredia.

Tenían los billetes los guarismos suplantados y lograron cobrarlos

El licenciado Augusto Saladrigas, Fiscal de la Audiencia de la Habana, envió al Juez de Instrucción de la Primera cuatro fracciones del billete de la Lotería Nacional del número 1274, porque tenían alterado el guarismo siete por un cero.

Dichas fracciones de billetes fueron presentadas al cobro en la Secretaría de Hacienda por la casa comercial situada en Zulueta y San José, donde de antemano habían sido pagadas a un desconocido.

Iban a embarcar como polizones dos individuos

Por la Policía Marítima fueron detenidos ayer en el muelle dos individuos nombrados Mario Vilches y Manuel Alfonso Serra, quienes trataban de embarcar a bordo del vapor «Panamá», como polizones.

Los detenidos expusieron que como carecían de trabajo decidieron salir de Cuba hacia el extranjero, a cuyo fin se introdujeron fraudulentamente en el vapor, de donde fueron sorprendidos.

SE CAYO PATINANDO

Milagros Casielles Castillo, de 14 años y vecina de Calzada de Columbia 2, fué asistido de lesiones graves en la casa de socorro de Marianao, que se produjo al caerse patinando cerca de su domicilio.

HABANERAS

LA MODA ACTUAL

ARTISTAS DEL CINE

Los primeros vestidos estampados señalan el advenimiento de la Primavera. La elección del que luce Loretta Young es, sin duda alguna, un éxito

* * *

Hay que buscar la buena apariencia. ¿Está el cabello preparado para llevar un lindo sombrero nuevo? ¿Está el cuero cabelludo brillante y limpio de toda impureza, y el pelo vivo, con brillo y color? ¿Y por qué no ensayar un nuevo peinado para que el sombrero se adapte a éste con perfección, o viceversa? Después de todo, hay una infinita variedad en sombreros y una gran cantidad de modelos que podrán lucir bien en usted, pero los peinados favorecedores también tendrán mucho que decir en el conjunto.

¿Está su piel tan limpia como es debido, suave como la seda o como el cutis de un bebé? Sino está en estas condiciones, prepárese para mejorarla. En otras palabras, examine su persona para que corrija los defectos que pueda tener y luzca ésta refrescante y adorable, armonizando con su nuevo equipo primaveral... Ese mismo que usted está contemplando en su imaginación. Su nuevo ajuar mantendrá su interés por más tiempo, y usted el interés de los demás.

LA MODA EN EL SOMBRERO

Mucho cuidado ha de poner la mujer elegante al escoger su sombrero que, si bien contribuye en gran parte a realzar su belleza, a veces, cuando no se ha acertado en la elección resulta de un efecto desastroso.

Entre las principales tiendas de sombreros aparece en la calle más céntrica de la capital la conocida y acreditada casa de **Baranda y Tosar**, quienes nos ofrecen cada semana los mejores modelos de sombreros para en todas las temporadas.

señora que se crean en París y New York. Esa casa, establecida en San Rafael, 5, y Neptuno, 37, puede mostrar cuanto de más novedad se crea en asuntos de sombreros, ampliando su línea de ventas en preciosas carteras y velos.

Para conocer el sombrero de moda es necesario hacer una visita a **Baranda y Tosar**, quienes llevan, unido a su gran nombre, el crédito de ser los que marcan la línea de la moda

NOTAS DE PARIS

Desde ahora en adelante habrá exhibiciones de calzado a principios de cada temporada. Todos los principales peleteros de París han formado un comité para la unificación de las modas en calzado. La primera exhibición conjunta, creada en colaboración de médicos y modistos, ha logrado el máximo de confort y elegancia. Las punteras son redondas, sin ser chatas; los tacones, cuadrados desde arriba hasta abajo, lo cual asegura un porte grácil aun en los zapatos de gran vestir para de noche. Tienen un alto de tres pulgadas. Esta forma visualmente acorta el tamaño de los pies.

Los modelos fantásticos y atrevidos completamente aniquilan los de tipo sencillo. Los zapatos de piel toda fruncida y otros adornados con encaje o ruches de piel de cabritilla, son de gran novedad. Hasta los tacones están adornados con aplicaciones, vivos o ruches.

En combinaciones de colores las hay nunca vistas, tales como azul con granate, la combinación preferida para de día, avivada aún más con adornos de colores complementarios. El negro es aceptable sólo cuando se combina con algún color. Para de noche y playa los tonos pastel son los predilectos. El calzado de telas estampadas con la puntera y los tacones de cabritilla en colores enteros se llevarán con los **ensembles** de telas estampadas para las tardes del verano.

Para **sports** continúan usándose con preferencia los zapatos con suela doble que sobresalen. Para todas horas la piel glacé es de suma importancia, especialmente en combinaciones **arco-iris** para de noche.

Para **sports** los más nuevos son de cocodrilo o piel de foca. Las sandalias hechas de cinta faya de un ancho de tres cuartos de pulgadas son bonitas; éstas son altas, envolviendo el pie y el tobillo como una venda, atándose detrás en el tacón cuadrado.

En sus nuevas selecciones, la duquesa de Windsor ha elegido unos preciosos modelos **chez Mainbocher**. Para de día el negro y un tono mate de rosado son sus preferidos para más vestir.

TRATAMIENTO DEL CABELLO

Para conservar el cabello dentro de la limpieza, brillantez y abundancia necesarias no basta hacerse el lavado semanal. Es necesario un tratamiento **Shampoo de Manzanilla Iris**, el producto por excelencia que aclara el cabello, devuelve el color natural, le ofrece la brillantez debida o la del color que se desee. También este **shampoo** ofrece otro especial a base de productos puros que limpian, rejuvenecen y preparan el cabello para la ondulación permanente.

Este maravilloso producto, que se vende en todas las tiendas, es de muy fácil aplicación, pudiéndose emplear por la persona que lo adquiera en su casa, aunque mejor lo aplican en las buenas peluquerías, como **Dubic**, por la práctica que tienen en esa clase de trabajos.

POLVOS DE TOCADOR

Si encontramos el colorete, el crayón o la sombra de los ojos que embellece nuestro rostro, debemos, antes que nada, procurar un polvo que se adhiera y que produzca en nuestra piel el efecto natural dentro del tono de color que nos convenga.

Estos polvos los encontraremos entre los diversos que posee la marca **Obarrit**, que ofrecen, además, la confianza de estar fabricados con materias primas de primera calidad.

Los polvos **Obarrit** se venden en todas las tiendas y droguerías, siendo los que con más éxito usa la mujer distinguida.

REFRANES DE VIEJOS

—«Tanto tienes, tanto vales»,
repite gente vulgar.
—Y lo dice mucha gente,
de carácter singular.
—El estudio y «las carreras»,
¿nada valen, dime pues?
—Sí, señor, yo no lo niego,
pero eso viene después;
cuando usted con su experiencia
y su modo de «cobrar»,
acumule mucha «plata»
y a todos pueda mandar...
—Calle ,amigo, no me siga
de ese modo desnudando;
déjeme, amigo, pensando
que «son blancas las hormigas».

ANONIMO

REGALOS DE CALIDAD

Cuando se tenga que hacer un regalo, recuerden los que venden en la **Casa Potín**, de O'Reilly, 37, en cajas de bombones o bandejas de dulces en forma de cestos de frutas, estuches finos y llevará nuestro presente el sello distinguido, además de resultar el más práctico dentro de la exquisitez de los productos. Acaban de llegar las mejores confituras de **Cadbary** y **Maillard**, siendo esa casa los agentes de esas conocidas marcas.

MENU DEL DIA

Almuerzo	Comida
Cocktail de ostiones.	Grape fruit.
Huevos en acemitas.	Consomé de ave.
Filetes de pargo con salsa.	Pastel de maíz.
Pollo asado. Ensalada.	Ensalada de vegetales.
Dulce de ciruelas pasas.	Yemas dobles.

RECETAS DE COCINA

Pastel de maíz

Se hace un buen tamal y aparte un fricasé de pollo alcaparrado con pasas y almendras. Se coloca en una tartera engrasada el tamal, que estará durito y casi frío; dentro de él se coloca el fricasé y encima otra capa de tamal, colocándose al horno hasta que esté dorado.

M. R. de FONTANILLS

Contra la Ley se reconstruye un muelle de madera

A pesar de oponerse el Decreto Presidencial 847 del mes de julio de 1915, la Dirección de Ingeniería Sanitaria Nacional ha aprobado, alegando que se trata de una reconstrucción, los planos y memorias presentados por la Directiva del Sagua Yatch Club para reconstruir un muelle y una glorieta de maderas en Cayo Esquivel, de dicha localidad.

La Comisión Nacional de Transporte debe integrarse por las diferentes ramas que constituyen la Industria

Tal es el criterio que prevalece, y se pide que los sectores ferroviario, motorizado y marítimo, tengan una participación idéntica en ese organismo que acaba de ser creado por la ley

Pese a las controversias surgidas alrededor del problema creado por las aspiraciones individuales a los cargos de vocales en la Comisión Nacional de Transportadores, y a la festinada agitación de algunas personas en el afán de ser nombradas, sin méritos para ello en muchos casos y en otros llevados de ambiciones políticas que nada tienen de común con los verdaderos y vitales intereses de la industria del transporte, fuentes dignas de entero crédito nos informan que tanto el Presidente de la República, como los altos centros económicos de la nación, comparten el criterio, desde los primeros días defendido por los genuinos transportadores de que la Comisión Nacional creada por la Ley de Rehabilitación del Crédito recientemente promulgada debe quedar constituída, so pena de convertirla en juguete de ambiciones o en mero organismo político sin finalidad alguna, por legítimas representaciones de las tres ramas del transportes: ferroviario, motorizado y marítimo.

Es hacer justicia dar representación a cada rama de ltransporte

Como era pues de esperarse la Comisión Nacional de Transporte no surgirá a la vida en manos de personas desvinculadas de los problemas del transporte en general, ni mucho menos en las de individuos a quienes públicamente puede señalarse como parciales en favor de tal o cual sector de la transportación, sino que según las oportunas sugerencias y el más elemental y sano criterio de justicia y buen gobierno, será formada por dos vocales miembros prominentes de la magistratura y por otros tres que ostentaran cada uno el carácter de técnicos y representativos del transporte ferroviario, del motorizado y del marítimo.

En las esferas del transporte y en los centros comerciales e industriales ha causado excelente impresión la noticia de que al fin la Comisión Nacional de Transporte quedará formada de acuerdo con las razonables sugerencias de los que velan ante todo por los principios de equidad que deben informar cuestiones de tanta trascendencia pública.

ABURRIDA

Margarita Rivero Rodríguez, de 13 años y de Oficios 13, fué asistida en el primer centro de socorro de grave intoxicación, que se produjo en su domicilio al ingerir varias pastillas de permanganato con ánimo de privarse de la vida por haberla regañado su hermana, al abrigo de la cual está.

Las industrias molestas

En el «Boletín Municipal» aparecieron ayer las siguientes solicitudes para industrias molestas:

De Joaquín Pedraga, para instalar un motor de petróleo de 40 H.P., en la calle de Cristina 7 y 9; de Ramón González y R. Muiño, para una carbonería en Empedrado 30 y 32, y de Juan de Casas, para otro establecimiento de esta índole en Chacón 20, esquina a Habana.

Como de costumbre, el vecindario afectado por dichas solicitudes puede presentar sus reclamaciones en la Secretaría de la Administración Municipal dentro de tres días.

El «Santa Clara» llegará el lunes

El vapor americano «Santa Clara» que tenía anunciado su arribo a nuestro puerto para el día de hoy, no llegará hasta el próximo lunes, según aviso recibido por sus consignatarios en esta capital.

MALTRATO

En el primer centro de socorro fué asistida de lesiones leves Elvira Soto Pérez de 22 años y de Inquisidor 22, que sufrió según manifestó al sargento Maximiliano Dueñas, de la Segunda Estación, al ser maltratada de obras por una tal Rosa María, vecina de San Pedro 6, sin motivo para ello.

Invirtiendo unos doce mil pesos en obras en la Audiencia, quedará este edificio en muy buenos condiciones

Firmado el contrato para construir un tramo más de ruta entre Cidra y Sabanilla. Terminado el proyecto para el edificio del Ayuntamiento de Bayamo. Sanidad y O. P.

Ha firmado el ingeniero Ruiz Williams, el contrato correspondiente con el contratista Sr. Agustín Alvarez, para la ejecución de los trabajos de la ruta de Cidra a Sabanilla, o sea el segundo tramo hasta la terminación definitiva de esa carretera por la cual han venido interesándose las fuerzas vivas de esa comarca.

El Secretario recomendó la mayor actividad en los trabajos, a cuyo efecto interesó del contratista que los comenzara por tres lugares a la vez, por el centro y ambos extremos.

El ingeniero Du Defaix estima beneficiosa al Estado la reparación del edificio de la Audiencia

Informó al repórter el Jefe de Construcciones Civiles y Militares de la Secretaría de Obras Públicas, que por los arquitectos del Negociado señores Benjamín de la Vega y René Echarte, se confeccionaba el presupuesto de las obras de adaptación y refuerzo del edificio de la Audiencia, a fin de que pueda continuar allí sin peligro alguno, hasta dentro de los dos o tres años que tardará en construirse el nuevo Palacio de Justicia.

El traslado de la Audiencia —nos dijo el ingeniero Du Defaix— supone para el Estado un gasto entre alquileres, obras de adaptación etc, de ochenta a noventa mil pesos al año, y es medida de buena administración gastar en las obras de refuerzo y adaptación del actual, diez o doce mil pesos, y que pueda continuar en el actual edificio el tiempo necesario hasta la construcción del proyectado Palacio de Justicia, pues con ello se economizará una importante suma, y resultará más eficiente el actual edificio que cualquiera que pudiera alquilarse para la instalación de la Audiencia.

Terminado el proyecto del Ayuntamiento de Bayamo

Incluídos los últimos detalles recomendados, ya se halla terminado el proyecto para la construcción del edificio en que ha de instalarse el Ayuntamiento de Bayamo y anexos destinados a los servicios municipales del término.

También por el Negociado de Construcciones Civiles y Militares se están terminando las obras del Hospital de San Juan de los Remedios, en la provincia de Santa Clara; y las de la Casa de Socorros de los Arabos en la provincia de Matanzas.

Continúan las obras en la ruta de San Antonio de las Vegas a Guara

Por la Jefatura del Distrito Provincial de la Habana, de la Secretaría de Obras Públicas, mediante la cooperación de los particulares, se continúan los trabajos de la carretera de San Antonio de las Vegas a Guara, única obra que se halla en actividad en esta provincia; encontrándose algunas paralizadas en espera de la concesión de créditos.

Se admitirán proposiciones para la compra de la Draga «Cayo Piedra» hundida en aguas del puerto

Hasta las diez a. m. del día 24 del actual, se recibirán en el Negociado de Ríos y Mejoras de Puertos de la Secretaría de Obras Públicas, proposiciones de compra al Estado, de la Draga «Cayo Piedra» hundida en las aguas de Cayo Cruz, en el puerto de la Habana. En dicho Negociado se facilitan pliegos e informes sobre el particular.

Importante reunión en O. P.

En el despacho del Secretario se reunieron con el Sr. Ruiz Williams, los doctores Domingo Ramos, Director de Sanidad; J. Carr, Director Consultista de la Comisión de la Malaria que mantiene en Cuba la Fundación Rockefeller y el ingeniero Dr. Magoon, para tratar de una acción conjunta de Sanidad y Obras Públicas, para lograr el más rápido y total saneamiento de la ciudad de la Habana.

La reunión fué animada y se prolongó largo rato, discutiéndose en ella el problema de la eliminación de las basuras urbanas, una vez que hayan sido recogidas por el Negociado de Limpieza de Calles; el riego de estas y otros particulares sanitarios. Dichas personalidades volverán a reunirse la semana entrante.

El Secretario Ruiz Williams, aprovechando la presencia del Dr. Magoon, experto en ingeniería sanitaria de fama mundial, lo puso en contacto con el Jefe de la Ciudad. Ingeniero Eduardo Gastón, para que entre ambos le sugieran cuantas modificaciones o innovaciones, crean beneficiosas para la ciudad.

Proyecto de ampliación de obras

La Superioridad de Obras Públicas, estudia el proyecto de ampliación en las obras de la ruta de Jovellanos a Pedro Betancourt, en los kilómetros del 5 al 7.

Por el Negociado de Caminos y Puentes se recomendó la adjudicación de los trabajos al actual contratista, ajustándose los precios al contrato vigente.

Para normalizar un servicio

Ha dictado una Circular el Secretario Ruiz Williams regulando la forma en que deben los Negociados y Distritos, hacer los descuentos, para el pago de los anticipos tomados por la burocracia en la Caja Postal de Ahorros de Comunicaciones. Se desea con tal medida, garantizar la normalización de ese servicio económico.

Comienzo de obras

Telegráficamente se ha informado a Obras Públicas, del comienzo de las obras de reparación de la ruta de Arroyo Blanco a Santa Cruz del Sur, en Camagüey. Se hacen dichas obras por administración.

Reclamación sin lugar

Se ha declarado sin lugar la reclamación del contratista de los trabajos de la ruta de Orozco en Pinar del Río. La demanda era por daños ocasionados por las lluvias.

Conservación de las rutas en la División de Cárdenas

Ha informado a la Superioridad, el Jefe de la División de Cárdenas, ingeniero Vizcaíno, de los trabajos de conservación que se ejecutan en las carreteras de dicha División, con toda normalidad.

Acusado un americano de atentado a un policía

El vigilante 2044, Félix Medina, perteneciente a la reserva de la Jefatura de la Policía, acusó ayer de un delito de atentado al americano Wilson C. Wilmont, de 32 años de edad, y vecino del Hotel «Plaza».

Dice el vigilante que Wilson se encontraba detenido en la Primera Estación de Policía por aparecer acusado de escándalo y embriaguez. Cuando iba a ser internado en una ambulancia para trasladarlo al Vivac, Wilson se rebeló contra el vigilante, agrediéndole, teniendo necesidad de intervenir en su auxilio varios compañeros del agredido.

OBLIGARA A LOS SUBDELEGADOS A TENER BOTICA DE ACUERDO CON EL REGLAMENTO VIGENTE

Recomienda el Director de Sanidad que por el Congreso se modifique la actual Ley de Farmacia y se cree el anunciado Laboratorio de Control. No hay crédito para diversas obras

Recientemente anticipamos la Circular que acaba de dictar el Director de Sanidad, doctor José Miguel Peña, dejando sin efecto la número 417 de 19 de febrero de 1926 en la que se daban facultades a los subdelegados de la Inspección General de Farmacia para autorizar los pedidos de estupefacientes que hicieran los farmacéuticos locales, burlándose el contenido del Artículo 299 de las vigentes Ordenanzas Sanitarias que faculta, exclusivamente, a los jefes locales de Sanidad.

El doctor Peña ha podido advertir que la Ley de Farmacia y su Reglamento, en su Artículo 60, exige que los Subdelegados de Farmacia tendrán que serlo individuos que tengan farmacia abierta en la localidad (párrafo cuarto del citado artículo de la Ley) y, en cuanto a los inspectores provinciales de farmacia no podrán, por ningún motivo, ser propietario ni regentear una farmacia. Eso en cuanto a lo que dispone la Ley; pero según se nos ha informado parece que ni la Ley, ni el Reglamento, se cumplen con exactitud, resultando que algunos de los señores que desempeñan las plazas indicadas hacen las funciones de juez y parte.

El doctor Peña, desde luego, guarda reserva sobre el particular; pero podemos anticipar que ha celebrado cambios de impresiones con el doctor Oscar Campos, Inspector General de Farmacia, funcionario animado de los mejores deseos, pero que en el desempeño de sus funciones tropieza con muchos obstáculos. Uno yotro, de acuerdo, se nos dice, harán cumplir la Ley en todas sus partes.

Igualmente el Director de Sanidad, en informe elevado al Secretario del Ramo, doctor Zenón Zamora, hace observaciones respecto a la necesidad de que se debe proceder lo antes posible a dictar una nueva legislación farmacéutica, ya que la Ley vigente data del año 1912 y su Reglamento de 1919, esto es, 26 años de vigencia de una Ley que abarca un asunto tan importante como lo es el de la fabricación y expendio de las medicinas, de mayor trascendencia, si se estudia con detenimiento, que los llamados artículos de primera necesidad.

Es necesario, dice el doctor Peña, el establecimiento del Laboratorio de Control de Productos Farmacéuticos; la regulación de las inscripciones de especialidades, tanto nacionales como extranjeras, etc.

El Laboratorio de Control, proyectado por el doctor Zenón Zamora, a raíz de hacerse cargo de la Cartera Sanitaria, es de urgencia inmediata, —dice el Director de Sanidad— ya que en él serían analizados todos los productos antes de ponerse a la venta en el mercado y tener la seguridad el Departamento de que los ingredientes anunciados en los prospectos y en el propio juramento que se hace en la Inspección de Farmacia cuando se solicita su inscripción, son los mismos que contiene el frasco. Se repiten a diario los casos de que muchas especialidades populares por cierto, no contienen los medicamentos de que se anuncia están compuestos, constituyendo una falsedad y estafa.

No hay crédito para evitar el paludismo en Cárdenas

En el Mensaje Presidencial que ha de leerse en el Congreso el primer lunes de abril próximo, en la parte que corresponde a la Dirección de Sanidad se le informa a los señores legisladores que la Secretaría no ha podido llevar a cabo, como eran sus deseos y la necesidad de hacerlas conforme lo indican los ingenieros del Servicio de Salubridad Pública en el barrio Fundición, de la ciudad de Cárdenas, para lograr la erradicación del paludismo que resulta endémico en ese sector de la población.

Las obras señaladas por los técnicos comprenden canalización y zanjeo, que representan la inversión de algunos miles de pesos, de los que carece el Departamento. Deben tomar nota los señores congresistas para evitar lo que ocurrió el pasado año, esto es, un violento brote de Malaria que, costó algunas vidas en la ciudad de Cárdenas.

La campaña contra la Frambesia

A instancias del doctor Vicente Pardo Castelló, Jefe de la campaña contra la Frambesia en toda la Isla que lleva a cabo el Servicio de Salubridad Pública, se ha autorizado al doctor Rojas, Inspector Provincial de Sanidad de Oriente, para que se traslade a esta capital y celebre un cambio de impresiones con aquel funcionario y lleguen a un acuerdo en cuanto a la intensificación que ha de darse a las medidas que contra esa enfermedad deben tomarse para evitar su propagación en aquella provincia.

Tifoidea en Jatibonico

El Jefe Local de Sanidad de Jatibono, en telegrama a la superioridad, informa que se le han reportado dos nuevos casos de fiebre tifoidea que, con el anunciado el día anterior, suman tres, temiendo que da desarrollarse un brote, por lo motivo realiza determinadas investigaciones para conocer el origen del mal y ponerle remedio.

Solicita, finalmente, el envío de medicinas necesarias para combatir el pequeño brote de la enfermedad.

Tipo standard de edificios para jefaturas locales

A su regreso de Santiago de Cuba hace pocos días el doctor Zenón Zamora, Secretario de Sanidad, comunicó al ingeniero Rogelio Calzadilla para que le proyectara un tipo standard, lo más económico posible, para dotar a todas las jefaturas locales de casa propia, en terrenos bien del Estado o cedidos por particular.

Desde luego en ese nuevo edificio no sólo se instalarían los actuales servicios a cargo de las citadas oficinas, sino también los de profilaxis contra las enfermedades infecto-contagiosas; laboratorios para el análisis de la leche de vaca, consultas maternas para mujeres, y niños y finalmente combatir el parasitismo intestinal que diezma algunas poblaciones.

En el proyecto del Secretario de Sanidad, según nos informa el doctor Laureano López Garrido, Jefe del Despacho, figura también la construcción de nuevos hospitales de reducidas proporciones, pero debidamente equipados para la atención de los enfermos pobres de la localidad, algo así como el «Flor de Oralidad», recientemente inaugurado en la ciudad de Banes, Oriente.

Citado el doctor Campos en la causa del «Trust del Dolor»

El Inspector General de Farmacia, doctor Oscar Campos, ha sido citado para declarar en la causa criminal denominada por el público del «Trust del Dolor», que instruye el Juez Especial, doctor Santiago Menofa García, Juez de propiedad del Juzgado de la Primera Sección. El doctor Campos concurrirá al Juzgado hoy, a las diez de la mañana.

Igualmente el doctor Mencía ha solicitado comunicación al propio Inspector General de Farmacia para que le informe si es cierto que el producto denominado «Tillys, Gracia Probada» o «Probada Gracia, de Tillys» está inscripto con el número 3.841, si existe dato en relación con el nombre o denominación «Klass Tillys Brand Hararlen Oil», registrado para su venta en los Estados Unidos de Norteamérica al número 324.918 con fecha 4 de junio de 1935 y que en virtud de la Ley de Alimentos y Drogas de este país, de 30 de junio de 1909, ha sido necesario cambiar las envolturas y etiquetas que fueron usadas por más de una centuria.

El doctor Campos, seguramente informará al Juez Especial, sobre la inscripción de las especialidades farmacéuticas en la Secretaría de Sanidad y acerca del problema de los precios y conexión entre los farmacéuticos y los mayoristas.

La tifoidea en la Habana

Durante el día de ayer fueron dados de alta de fiebre tifoidea Carlos Nogueira, que se hallaba recluído en la casa de salud «La Covadonga», y Eva Bencomo, vecina de San Indalecio 665, que se hallaba en la Animas.

Estado epidemiológico

Hasta la una de la tarde de ayer había en las seis provincias 1.84 casos de Malaria; 215 de Frambesia, cuatro de Poliomielitis Anterior Aguda y 264 de Fiebre Tifoidea.

Ofrecerán hoy un grato homenaje a letrados jóvenes

Desean los antiguos que se fortifiquen los lazos que unen a todos los letrados

Hoy viernes, a las doce y media, se reunirán los abogados en el restaurant del hotel Inglaterra para recibir, en acto de confraternidad, a los nuevos compañeros que acaban de graduarse en la Facultad de Derecho y Ciencias Sociales de la Universidad.

Este homenaje responde al propósito que ha mantenido la actual Junta de Gobierno del Colegio de Abogados de la Habana de realzar la noble profesión de abogado y anudar fuertes lazos de confraternidad profesional de modo que esta clase de nuestra sociedad se sienta totalmente identificada y pueda luchar por la obtención de aquellas mejoras que desde hace años viene interesando.

En ese sencillo almuerzo, el doctor Ernesto Freyre, miembro de la Junta de Gobierno del Colegio, a nombre de los abogados dará la bienvenida a los nuevos compañeros; su selección no ha podido ser mejor acordada porque siendo graduado de recientes promociones guarda intactas las ilusiones de la juventud y es el mejor conductor de los recién graduados hacia los abogados de distintas promociones que se reunirán en ágape fraterno con ellos. Por el recién graduado, inscripto en el Colegio de Abogados de la Habana se expresará el agradecimiento con que los jóvenes reciben este homenaje de la satisfacción con que se reunen en este día por primera vez con sus compañeros de luchas en el Foro. El doctor Manuel Fernández Supervielle, Decano del Colegio de Abogados de la Habana, resumirá el acto con oratoria sencilla, pero penetrada de elevados pensamientos.

Al acto concurrirán distintas personalidades de la Judicatura y del Poder

TERMINADAS LAS REUNIONES GREMIALES DE CONTRIBUYENTES PARA EL REPARTO DE LAS NUEVAS CUOTAS

ORDENADO INSCRIBIR A NOMBRE DEL MUNICIPIO 26 FINCAS DE PROPIETARIOS QUE NO TRIBUTAN

Muy activa la labor de los inspectores del Departamento de Gobernación Municipal. Se están acumulando fondos con objeto de pagar los $100,000 de la Policía el día 25

Como habíamos anunciado, se terminaron ayer en el Municipio, bajo la presidencia del Alcalde de la Habana, doctor Antonio Beruff Mendieta, las reuniones gremiales de contribuyentes convocados para proceder, en los casos en que así hubiere lugar, al reparto de las cuotas contributivas por Industria, Comercio y Anuncios, para el próximo ejercicio económico.

Al efecto, las últimas constituciones de Gremios, fueron las siguientes:

Por la mañana: Bazares de ropa hecha. Presidente, Ramón Lasa Gonzáles; titulares, José M. Alvarez, Tomás del Río, Luis García, Manuel Pino, Vicente Larrazábal, José de la Cruz; suplentes: Florentino Suárez, Gregorio Reigadas y Santiago Garcia.

Por su parte, el grupo de contribuyentes por Fondas o Restaurants, previa votación nutrida, la siguiente candidatura: Presidente, Vicente Yáñez; titulares: Amadeo Fernández, José M. Pertierra, José Fernández, Lallán Chao, Angel García, Antonio Fernández; suplentes: Jesús Fernández, Nar Man y Avelino Fernández.

Seguidamente, fué electa la siguiente directiva para el Gremio de Sombrerías, que tuvo un quórum mendante. Presidente: Sr. Francisco Blanco; titulares, B. Menéndez, Cándido Mañana, José Montes, José Lafuente, Francisco Braguela, H. Cruz, Ramón Torres, Manuel López, G. Alonso, B. Fernández, Manuel Reguera, Ramón Osaba, Sabino Alvarez y Tomás López; suplentes: Manuel Alvarez, Germán Martínez, Pelayo Villar, Ramón Canto y A. Santerba.

Constituciones de la tarde

Por la tarde, se constituyeron estos Gremios:

Tiendas de ferretería. Presidente, Ramón Alvarez; titulares, Tomás Gómez, Manuel Vidal, Ramón Pascual, Pedro F. Ruiz, Cipriano Menéndez, Estanislao Gutiérrez, Umbelina Palacios, Antonio Candales, Ramón Díaz, Cándido Rey, José P. Lión, Valentín Sánchez, José González Alvarez y Gregorio Ruiz Canos. Suplentes: Ceferino Carneado, Solano González, Ramiro Villanueva, Fidel Carmona y Gerardo Menéndez.

Imprentas con motor. Presidente, Ramón Gómez; titulares, Antonio Rey González, Antonio Gutiérrez, Fernando García Mora, Leonardo Ezcoqua, Antonio Rodríguez, Balbino Pérez, Tomás Fernández Solano, Fernando García, Manuel J. Díaz, Manuel Suárez Gutiérrez, Antonio Manuel, Fernando C. Lazcano, Enrique A. Nogáles y Eloy Ocariz. Suplentes, Benigno Alvarez, José Fouto, José Pérez Díaz, Eduardo A. Odell y Rafael Díaz.

El turno más movido de la tarde fué el consumido por el Gremio de Fábricas de sombreros, al que respondieron diez contribuyentes del ramo, pero siendo impugnado uno de los presentes que representaba al señor Mariano Ferrero, el señor Alcalde, benévolamente, accedió a retirarse por breves momentos para dar lugar a que dicho señor concurriera personalmente, integrando el quórum.

Puesta a votación por el Dr. Beruff Mendieta la condicional de si los presentados estaban dispuestos a pagar por cuota fija o repartir entre ellos la contribución, resultó un empate de cinco votos. Repetida la misma, según dispone la ley, dió el propio resultado, por lo que el Alcalde, haciendo uso del voto decisivo que le está conferido, resolvió la votación en el Reparto Gremial.

En consecuencia, fué elegida la siguiente candidatura. Presidente, Pablo Peral; titulares, Marcos A. Alonso y Crisanto Díaz Quirós; suplentes, Marcos Kronfeld y Juan Cano.

Acto seguido se constituyó el Gremio de Fabricantes de Camas y Basteres, que eligió Presidente al señor Manuel A. Alvarez; titulares, Manuel Ríos, José Pita y suplentes, Diego Piñeiro y Félix Gutiérrez.

Por su parte, los contribuyentes por el concepto de Tiendas de Víveres eligieron Presidente al señor Diego Gil y Rollo; tiulares, Alfredo Rivero Fernández y Ortiz y Cía., suplentes, a Robert Lee Warren y Ochoa Ortiz. Fué el último en constituirse.

En total, se han constituído durante todo el período de la convocatoria general, 43 gremios comerciales, 38 el año anterior.

Acuerdos municipales de carácter ejecutivo

Por haber dejado transcurrir el plazo que señala la ley sin aprobarse por los objetarios el señor Alcalde, dichos con carácter ejecutivo y pueden ser incluídos o no en el próximo presupuesto económico de acuerdo con la Resolución que imponga la Comisión de Hacienda y Presupuestos en los, los siguientes acuerdos:

Pago de haberes dejados de pagar.

María Teresa Muñoz, $2.077.47; Matías Averhoff, $4.014.00; al Dr. Mario Aróstegui, $5.364.38; y a Alfredo Villaverde Toca, $1.600.00.

Otras subvenciones:

A la Sociedad del Pilar, $1.000.00 más; a la Asociación Nacional de Veteranos Revolucionarios Cubanos, $100.00; a la Estación Radioemisora CMQ, por trabajos radiados el 7 de diciembre pasado, $700.00; al excelente señor Luis Oliva de la Oliva, $250.00; a la revista estudiantil «Alma», $250.00; a la Institución de Asistencia «Hogar Santa Lucía», $300.00; al Centro «Maceo», $1.200.00; a la Logia Fraternal», $1.200.00.

Para abonar becas a los hijos de Manuel Gómez Toro, $9.800.00, que adeudan de varios años.

Estos últimos, tienen carácter ejecutivo.

Acuerdos para adquirir ejemplares de la revista intitulada «El Mundo Político en Cuba», $40.00; suscripción a la «Revista Urbanista y de Intereses Económicos», por $5.00 y el reembolso a Western Telegram Co., por $158.22.

Por último, se incluye en ese capítulo el pago por reclamación de terrenos en Padre Varela 646, propiedad del señor Leopoldo Mederos, la suma de $1.845.00; el crédito para adquirir dos bustos de biscuits del gran escultor don Miguel Aldama y su esposa, $2.000.00; el destinado a erigir un busto a Brindis de Salas en la Avenida del Puerto por $4.000; el crédito para construir un Balneario Municipal, $30.000.00 y el preciso necesario para crear, a propuesta del concejal Cossío del Pino, la Liga de Profilaxis Social en las Casas de Socorro.

Cobros en Impuestos

Por concepto de apremios a contribuyentes morosos, se cobró en el Departamento de Impuestos Municipales la suma de $1.933.36; y por licencias despachadas para industrias y comercios, $129.21, que dan un total de $2.062.55.

Estas cifras acusan un ligero aumento en la recaudación por esos conceptos.

Licencia con sueldo

El Alcalde Dr. Beruff Mendieta ha concedido licencia con sueldo, al Dr. Alberto Oteiza y Setién por todo el tiempo que dure su ausencia con motivo de la celebración del Congreso Internacional de la Lepra que se celebrará durante el presente mes de marzo en el Cairo.

Como se sabe, para esa atención el Ayuntamiento ha votado un crédito de $1.250.00.

Al Almuerzo Rotario

El Jefe del Departamento de Cultura Municipal, nuestro estimado amigo el Dr. Manuel de J. Calá, acudió al medio día de ayer al almuerzo rotario en representación del señor Alcalde, a quien sus muchas obligaciones impidieron asistir.

En dicha reunión rotaria se trató, a iniciativas del compañero en la prensa señor César Rodríguez Expósito, de la necesidad de estimular oficialmente al Teatro Cubano.

Repartidas ya muchas cuotas contributivas

Ya están recibiéndose en la Alcaldía los proyectos de repartos de cuotas contributivas confeccionados por los Gremios comerciales e industriales que acaban de constituirse de acuerdo con la Ley de Impuestos Municipales, entre los que figuran los siguientes:

Gremio de Fábricas de Hielo integrado por cinco contribuyentes con una cantidad total de $2.500, repartida en esta forma: A Rodríguez y Cía., S. A., de Compostela 171, la cuota de $180.00; Marcelino García, de Cristina y Arroyo, $180.00; Frigorífica Cubana, de Ave. Menocal núm. 44, $180.00; Sr. Armstrong, de Cristina sin número con $820.00; y la Compañía Cervecera Internacional, S. A., Fábrica «San Antonio», de Puentes Grandes, $1.140.00.

Tiendas de Lámparas. Este grupo está integrado por 13 contribuyentes que pagarán al Municipio en total $1.794.00, figurando con la mayor cuota de $414.00, la Compañía Cubana de Electricidad; la casa Rodríguez, S. A., de Villegas 58, con $341; Suárez, Gispert y Cía., de Neptuno 190, con $341.00; y Lámparas Quesada, S. A., de Avenida Menocal 118, con $138.00.

Las Tiendas de Imágenes contribuirán al Municipio con la suma de $828.00, correspondiendo la mayor cuota a Francisco Fernández, con $414.00.

Las Fábricas de Lámparas también presentaron su proyecto de reparto de cuotas, que asciende en total a la suma de $900.00 repartida entre los nueve contribuyentes que integran el Gremio.

Recaudación Municipal

El movimiento de fondos ocurrido en la Tesorería Municipal el día 9 del actual, según la nota facilitada por el Contador, fué como sigue:

Recaudación:

Por Ejercicio Corriente, $5.404.16; por Resultas, $1.449.49; para el Consejo Provincial, $1.091.79; y por Plumas de agua, $799.25.

Existencia en Caja:

De Ejercicio Corriente, $45.63; de Resultas, $250.53; del Consejo Provincial, $13.379.25; del Acueducto de Albear, $13.593.49; y por Depósitos de todas clases, $203.483.13. La existencia de Resultas fué transferida al capítulo de Depósitos de todas clases, a fin de acumular para hacerle frente al pago de $100.000 a la Policía Nacional el día 25.

Venta de una casa

Conoció la Junta de Amillaramiento del Municipio, de la siguiente trasmisión de dominio: Ante el Notario Dr. Conrado Ascanio, vendió Benigno Suárez González, a Ramón López, la casa calle de Puerta Cerrada 19 entre Revillagigedo y Aguila, con 112 metros superficiales, en $5.500.00.

En consecuencia, se ha tomado la debida inscripción de esta venta.

Actividad en Gobernación

El Jefe del Negociado de Inspectores del Departamento de Gobernación Municipal, en un informe rendido a la Superioridad, expresa que durante el pasado mes de Febrero se notificaron 347 multas; se diligenciaron 350 expedientes que procedían de los Departamentos de Impuestos y Urbanismo; se levantaron 76 actas por infracciones y se impusieron 117 multas.

También se tramitaron 15 asuntos de carácter diverso.

Nuevas fincas urbanas a nombre del Municipio

Por el Jefe del Departamento de Impuestos, doctor Antonio Lancís, se ha dado órdenes para que por el Procurador del Municipio, Sr. Francisco de la Luz, se diligencie la inscripción en los distintos Registros de la Propiedad de las fincas urbanas de propietarios morosos que a continuación se expresa:

Lealtad 187; Factoría 94; Fernandina 20, 62-A, y letra A; Figuras 16, Florida 70 y 87, Franco 10, Fundición 3 y 9, Zanja 48, Fábrica 3, 62-B, y letra A, y otra sin número; Fomento 8, General Arangulen 102, M. Aldama 148 y 150, Misión 46, 70 y 104, y Lealtad núm. 158 y 232.

Los alquileres de estas casas serán intervenidos por la Municipalidad para dedicarlos al pago de las contribuciones pendientes del ejercicio 1934-1935, para evitar las prescripciones de dichos adeudos.

Un nuevo asalto en la barriada de J. del Monte

Esta vez la víctima fué un niño, al que arrebataron una cadenita que tenía al cuello

En el Distrito del comandante Lombana ocurrió ayer un asalto y robo, del que fué víctima el menor Adolfo Villalón Martínez, de 6 años de edad y vecino de Blanquizar 63.

Se encontraba dicho menor en el portal de su domicilio, cuando inesperadamente fué atacado por un desconocido, quien lo despojó de la cadena que llevaba al cuello, marchándose acto seguido.

Manuel Martínez, padre del citado menor, compareció ante la Policía y dió cuenta de ello, significando que una tía de aquél, nombrada Asunción Villalón y Ponce de León presenció lo ocurrido, sin que pudiera acudir en su auxilio.

De este hecho se dió cuenta a la autoridad judicial correspondiente.

Suicidio de un chofer.

En su domicilio se suicidó ayer, ahorcándose, Andrés Fernández, de 43 años de edad, chofer y vecino de la casa C y 19, residencia de la familia del Cueto, dejando un papel en el que hace constar que había determinado suicidarse por estar aburrido de la vida.

El capitán Mudarra, al mando de la Novena Estación, que inició las oportunas diligencias, entregó el cadáver a los familiares, dando cuenta con lo actuado al Juez de Instrucción de la Sección Cuarta.

Aporta nuevas pruebas el SIM contra los componentes del Trust del Dolor, detallando los métodos que empleaba

Tres grandes fabricantes extranjeros se negaron a vender a una droguería independiente porque se negó a «trabajar» a tono con las grandes firmas que monopolizaban el mercado

En la Ciudad Militar, en el edificio del Servicio de Inteligencia Militar, a los ocho días del mes de marzo de mil novecientos treinta y ocho, el Servicio de Inteligencia Militar hace constar: Que en cumplimiento de lo dispuesto por el señor Juez de Instrucción de la Sección Primera, en su mandamiento de fecha 4 del actual, librado en la causa núm. 98-938 por maquinación para alterar el precio de las cosas, y delito contra la salud pública, en el día de hoy se personó en la Droguería de Galbán, Lobo y Compañía, situada en la calle de Obispo núm. 16, a fin de ocupar, como se interesa, la lista de precios lanzada por dicha firma comercial, así como la carta original que la casa Galbán, Lobo y Compañía recibió de la casa de productos extranjeros Parke Davis. Presente el señor Humberto Olavarría de Castro, mayor de edad, «asistant manager» de la expresada razón social, cuyo señor, bien enterado del objeto de esta diligencia, espontáneamente manifiesta: Que es cierto que en el año de 1936, sin recordar la fecha, la casa que él representa en este acto, recibió una carta de la fábrica de productos extranjeros Shering, y no de la casa Parke Davis y Compañía, como se ha dicho; que, efectivamente, la carta de mención estaba más o menos concebida en los siguientes términos: «Que no podían servirles los nuevos pedidos solicitados, mientras no se recibiera una comunicación de las Droguerías Sarrá, Johnson y Taquechel, informándoles que se había llegado a un acuerdo con ellos en el negocio de Droguería de Cuba; que esa carta estaba firmada por el Gerente de la Habana de la casa Shering, de apellido Birckenstaedt, y como el texto de la misma era comprometedor, porque demostraba una confabulación de los droguistas contra la casa de Galbán, Lobo y Compañía, ellos determinaron sacar copia fotostática de esa carta, y se la mostraron al Teniente Coronel del Ejército Constitucional, señor Gregorio Querejeta, siendo cierto también que este militar aconsejó que se diera cuenta con la carta al señor Jefe del Ejército Constitucional; que la carta original a que se está refiriendo, le fué devuelta a la casa Shering, a petición de la misma, por haber accedido después a venderles sus productos; que la copia fotostática, en los momentos en que se practica esta diligencia, es buscada en nuestros archivos, por tener la seguridad el dicente de que la misma se encuentra en una de las cajas fuertes de la casa; que también desea hacer constar, que esa copia fotostática, fué hecha en la American Photo, donde debe encontrarse el negativo, pero promete que en caso de no ser hallada en el día de hoy, tan pronto se encuentre la entregará, en cumplimiento de la orden del Juez Instructor del Sumario; que con respecto a un requerimiento notarial que hiciera el doctor Ernesto Agulo y Billini, a nombre de la firma de Galbán, Lobo y Compañía, al representante de la casa de productos farmacéuticos Parke Davis y Compañía, porque tampoco quería venderles sus productos, también es cierto, y como una confirmación de su dicho, hace entrega al actuario del aludido requerimiento notarial, que se ocupa y se acompaña; que con respecto a los precios de las medicinas que ellos cotizaban cuando surgieron al mercado, no pueden aportar la lista de los mismos, pero sí pueden suministrar datos de las facturas de aquella fecha, que se les enviaron a comerciantes al detalle de esta plaza y del interior de la República y cuyos datos, una vez reunidos ,entregará al actuario; que por si pudiera ser de utilidad a los hechos que tratan de esclarecerse, hace entrega de varias circulares, dirigidas a los señores clientes y la copia de una carta dirigida por el doctor Guillermo Costales a la casa de Parke Davis y Compañía y cuyas circulares se ocupan y se transcriben a continuación: «Habana, Noviembre, 1935. Estimado cliente: Cuando pusimos en su conocimiento la apertura de nuestro Departamento de Droguería, le indicamos los principios de ética mercantil que habrían de gobernar el desenvolvimiento de nuestras actividades en este giro y que son las siguientes: 1. Vender exclusivamente al por mayor, no compitiendo con nuestros clientes. 2 No confeccionar preparados de ninguna clase, con el fin de competir con los laboratorios nacionales, o con las casas del extranjero. 3 **No pertenecer a ningún consorcio, ni trust, ni confabulación alguna para mantener, rebajar o subir los precios de los artículos.** 4 Mantener una existencia de mercancías siempre frescas y dar un servicio rápido y adecuado. Creemos sinceramente que esta declaración de principios debe de coincidir exactamente con las aspiraciones e ideales de todo farmacéutico. Hace aproximadamente tres meses que abrimos y podemos sentirnos satisfechos de los resultados y de la buena acogida que nos han tributado. Nuestro triunfo y nuestro éxito de mantener incólumes estos principios de ética, depende de usted. Nuestro éxito será el de usted. Nuestros ideales son los de ustedes, y por lo tanto, ahora más que nunca necesitamos de su cooperación y colaboración; si usted no nos ayuda comprándonos, no nos será posible triunfar. Necesitamos su ayuda, no sólo material en cuanto a los pedidos sino—¡ moral en cuanto a orientaciones y recomendaciones que Uds. entiendan saludables y convenientes para la buena marcha de nuestro mutuo negocio. Escríbanos haciéndonos sus indicaciones y sus pedidos; ambos serán bien recibidos y recuerden que nuestro éxito es el de ustedes. Muy atentamente, **Galbán, Lobo y Compañía, S. A.**, Droguería Independiente. Asst. Manager».

Que la otra circular dice así: «La Habana, Diciembre 1o. de 1935. Estimado cliente: En estos momentos en que la clase farmacéutica confronta un grave problema, con motivo de la baja de precios anunciada por los droguistas del «Trust», en sus ventas al detalle, queremos una vez más hacerle presente la decidida cooperación que esta casa está dispuesta a prestarle. La Droguería Independiente, de Galbán, Lobo y Compañía, ha cumplido en todas sus partes el programa o plan que se trazó desde su inicio y que oportunamente hubo de comunicar a todos los farmacéuticos de la Isla. Como usted recordará, uno de los puntos principales de dicho plan era, el no tener bajo ningún concepto venta al detalle. Entendemos que no se debe ser mayorista y a la vez detallista y practicamos con el ejemplo lo que opinamos. La única forma que tiene esa clase farmacéutica de vencer algún día la continua competencia que sus mismos proveedores le presentan, es cooperando con un 100% con nuestra Droguería Independiente. Nosotros hacemos nuestra parte no compitiendo con ustedes. Hagan ustedes su parte adquiriendo sus mercancías de nosotros Ayer sólo podíamos servirles una parte muy reducida de sus necesidades. Hoy, como fácilmente puede comprobarse, podemos servirle una cantidad mucho mayor. Mañana podremos atender todas sus compras. Recuerde siempre que somos **independientes**, que no tenemos Botica y que el único servicio rápido que usted necesita es el que tenemos nosotros. Muy atentamente, **Galbán, Lobo y Compañía. H. Olavarria**, Asst. Manager».

Que la otra circular dice así: «La Habana, enero 16 de 1936. Estimados clientes: Desde el momento que con el beneplácito general de la clase farmacéutica abrimos nuestro departamento de Droguería al por mayor, no hemos emitido esfuerzo alguno con el fin de tener el surtido más completo posible. A ustedes sin duda alguna les habrá extrañado por lo tanto, que carezcamos totalmente de las líneas de Bayer, Parke Davis y Eli Lilly y con el fin de poner la cosas en su lugar y al mismo tiempo cumplir con nuestro deber con ustedes, deseamos informarles lo siguiente: Hemos hecho cuantas gestiones amistosas nos han sido posibles, para que esas tres casas nos vendiesen al por mayor. El que suscribe, con el fin de agotar hasta el último recurso, no vaciló en hacer un viaje a los Estados Unidos para entrevistarse con los Presidentes de dos de esas entidades, siendo informado tanto por sus representantes en Cuba, como por aquellos directores, que no podían vendernos dados los compromisos que tenían con otras Droguerías de esta plaza y los cuales compromisos no deseaban por ahora modificar. Hemos creído oportuno hacer saber a ustedes que esta situación, con el fin de que no achaquen a falta de deseo nuestro, el no tener en existencia los productos de las casas que anteceden, así como también para que ustedes sepan a qué atenerse y qué actitud tomar en esta cuestión. Estamos haciendo otras gestiones encaminadas a obtener de otros fabricantes de solvencia y seriedad, una línea de productos químicos y farmacéuticos de excelente calidad y de la índole de los elaborados por las tres casas que se mencionan más arriba y muy pronto volveremos a dirigirnos a ustedes, para darles cuenta del resultado de nuestras gestiones. Muy atentamente, GALBAN, LOBO Y CO. S. A., Manager».

La copia de la carta dice así:—Copia.—Habana, enero 18 de 1936. —Parke Davis Co. Detroit, Michigan, E. P., Muy señores míos.—La tercera Asamblea Anual Farmacéutica celebrada en Santiago de Cuba los días 27, 28 y 29 de diciembre ppdo, conoció de un escrito de la Droguería de «Galbán, Lobo y Compañía, S. A.», ofreciendo a la Farmacia Cubana una ética comercial de cooperación mutua, la cual fué altamente felicitada por la franca ayuda que ofrece y cumple en los actuales momentos. El doctor Santos Buch, informa que él había intervenido para armonizar esta situación especial creada por su estimada casa, en no venderle a esta firma que marca nuevas normas de moral, desconocidas por los mayoristas actuales de productos farmaceuticos Estimando la Asamblea que la actitud de su estimada casa era un ataque gratuito al farmacéutico minorista, acordó por unanimidad, «dirigirse a los fabricantes de los Estados Unidos para que le vendan a toda firma que en Cuba esté inscripta como droguista y así evitar la monopolización de los productos, que acarrea un estado de depauperación al farmacéutico cubano». Esta Asociación espera sea atendida la petición de nuestra Asamblea Nacional y evitar de este modo cualquier malestar que su negativa pueda ocasionar. De ustedes atentamente, —Doctor Guillermo Costales, Secretario General». Que en este estado manifiesta el señor Olavarría que desea hacer constar, para que se compruebe perfectamente, que la casa que representa no estaba en relaciones con los droguistas, sino que, por el contrario, era víctima de los mismos, por las razones mencionadas anteriormente,—es decir, por el requerimiento que tuvieron que hacer a la casa de Parke Davis and Compañía para conseguir que le vendieran productos, lo mismo que tuvieron que hacer con otras casas extranjeras, como las de Lilly, Lederle y Sharpdohme, que todavía no quieren vencerles; que todo esto se expresa en las circulares transcriptas y que ellos remitieron a sus clientes por aquella fecha, pero a mayor abundamiento, desea consignar, que cuando la casa de «Galbán, Lobo y Co.» surgió en el mercado de esta plaza, como droguista, los tres droguistas principales, o sean «Sarrá», «Jhonson» y «Taquechel», a medida que la casa «Galbán, Lobo y Co.,» iba recibiendo los productos pedidos, antes de que estos llegaran al almacen, las tres droguerías mencionadas lanzaban listas de bajas de precios, pero únicamente de esos productos, y sin embargo mantenían en alza, o los aumentaban, los productos no importados por Galbán, Lobo y Co., y como demostración de su dicho y con el fin de que se prueben esas alzas y bajas realizadas por las tres droguerías de mención, hace entrega en este acto de ciento treinta y dos circulares correspondientes a los años de 1935 y 1936, destacándose entre ellas la de fecha de 18 de mayo de 1936, que la propia droguería de Sarrá intituló «gran baja de precios», que fué la fecha en que la casa Galbán, Lobo y Co., había hecho, digo, recibido su mayor cantidad de productos, que fueron víctimas de esa baja o «dumpping» porque muchos de los productos fueron puestos a la venta por los droguistas a más bajo precio que el costo, y sin embargo, para compenzar esa baja, mantuvieron o aumentaron los renglones que la casa de Galbán, Lobo y Co., no había importado; que esas circulares se ocupan y se ocompañan; que también hace entrega el actuario de cinco facturas correspondientes al mes de marzo de 1936, dirigidas a los clientes Ismael Ortega, Jesús Valverde, Rafael Corrons, Germán Alvarez Fuentes, establecidos respectivamente en Guanajal, Muralla 8, en la calzada del Cerro 839, y Avellaneda 60, en Camagüey, en cuyas facturas se ve el precio de los productos yodo-metalcide, yoduro de potasio y flor de tilo, a que se hacía referencia en el informe del Servicio de Inteligencia Militar, publicado en la prensa, y si se hace un cotejo de estos precios con los que regían con anterioridad al año 1936 en las otras Droguerías, se verá cómo los mismos tenían un alza considerable, en la forma que se decía en ese informe, para lo cual se deben ocupar en esas droguerías las facturas y listas de precios de estos productos; que el actuario procede a la ocupación de cinco facturas y se acompañan; que en cuanto a la copia fotostática de la casa Shering, no ha sido posible encontrarla, pero por los datos suministrados, es posible que la misma pueda hallarse en la American Photo. El actuario lo consigna todo por medio del presente atestado, para con remisión del requerimiento, circulares, listas de precios, y facturas ocupadas, darle cuenta a la autoridad ordenante. Leído lo escrito y encontrado conforme, se firma para debida constancia.

PROTESTAN LOS TRABAJADORES DE MARIANAO

Hácenlo contra el uso de las máquinas, las que les merman, aseguran, sus horas de labor

MARIANAO, marzo 11. DIARIO, Habana.—Los obreros y empleados de la «Nueva Papelera Cubana» se han dirigido a la Asociación local de Periodistas y Escritores, solicitando su cooperación en la campaña que realizan contra determinadas máquinas que se han instalado en la empresa donde laboran.

En una extensa carta dicen los obreros que las máquinas rebajarán horas de jornal a numerosas obreras.

Esta queja del personal de la Nueva Papelera Cubana ha sido trasladada al doctor Enrique Núñez Espinosa, secretario particular del alcalde Pedro Acosta Fernández para su rápida resolución.

Embargaron las casas de José Fermín Fernández, Georgina Valdés Carrero, María Bárcena Blandin, Ricardo Alvarez Castaño, Francisco Navarrete Gutiérrez, Miguel Fortes, Leoncio Herrera Herrera, Antonio Jo Man y Armando Alvarez Orúe.

Sigue, pues, el Municipio su política contra los morosos.

Un rotario mantiene con orgullo tres ciudadanías.

Los rotarios, reunidos bajo la presidencia del doctor José M. Gutiérrez, actuando de secretario Raúl Sánchez y de sargento de Armas el doctor Magdaleno Chils Navarrete, trataron ayer de distintos asuntos.

El rotario Manuel Hevia, hizo su biografía y probó perfectamente cómo puede mantener su triple ciudadanía de cubano, mejicano y español y sentir cariño por las tres naciones.

El doctor Chils Navarrete pronunció breves palabras explicando cómo se ejerce la abogacía en Cuba, cuáles son los requisitos que se requieren y cuáles son los éxitos y sinsabores que en la misma se cosechan.

Quejas electorales.

Pedro Sanabria Sánchez denunció al presidente del Colegio 3 de los Quemados de no dejarlo entrar a pesar de ser apoderado de un candidato.

José Negrín Fernández, apoderado de un candidato del CND denunció que en el colegio número 2 del término de Caimito de Guayabal se cometieron irregularidades, las que denuncia.

Agredido a palos.

José Manuel Gómez Sánchez, conocido por Arroyito, fué asistido en el centro de Emergencias de Marianao, de una lesión en la cabeza que le causó con un madero Benito Díaz Hernández, de 26 años, vecino de Mercaderes 2, al sostener una reyerta. Díaz también sufrió lesiones.—**A. Martínez**, Corresponsal.

Gentil recepción se hizo en Tampa al crucero "Cuba"

Catorce oficiales logran el título de «Tiradores distinguidos». Exámenes

Los periodistas que viajan a bordo del «Cuba» han enviado el siguiente radiograma:

«A bordo del crucero «Cuba». Tampa, marzo 9 de 1938.—Después de feliz travesía llegó a las 6.10 p. m. esta Comisión oficial para asistir a las fiestas de la verbena del tabaco, integrada por el comandante Miguel A. Pérez, Jefe del Distrito Sur, en representación de los coroneles González y Batista; tenientes Raúl Lago, y David Masnata, en representación del Secretario de Estado.

Las autoridades y el pueblo recibieron entusiásticamente a la nave cubana. Se hicieron votos por la felicidad de Cuba y Estados Unidos. Preparados los festejos, que durarán hasta el día 13».

Tiradores distinguidos.

Según el record de tiro de pistola en la Escuela de Aplicación para oficiales, han sido calificados los siguientes alumnos:

Subteniente de Infantería Francisco Alemán Ojeda, 115 puntos; Suboficial músico Urbano Díaz Albertini, 112; Subteniente maquinista Rufino Guelbensu Salinas, 113; subteniente maquinista Enrique Sierra Díaz, 112; subteniente maquinista José A. García Mendivil, 109; Suboficial de Artillería Valeriano de Armas Sánchez, 109; teniente de Infantería José Rivero Sota, 108; subteniente maquinista Juan G. Martínez Concepción, 108; teniente maquinista Alfonso Ninón de la Torre, 105; suboficial de Mar Diego Sánchez Ortega, 99; suboficial de Señales Arturo Mena Bermúdez, 99; teniente de Infantería Angel Benito Peña Toscano, 99; teniente de Infantería Emilio Sierra Díaz, 98; subteniente de Infantería Luis Mansferrer G. de Peralta, 96.

Se les concede la autorización para el uso del distintivo de tirador «distinguido» de pistola.

Visitas al Estado Mayor

Han visitado al E. M. de la Marina de Guerra los comandantes de los cañoneros americanos «Pandora» y «Némesis», Henry Crawford Perkins y Miles Hopkins Imlay, respectivamente, acompañados del Vicecónsul Raoul F. Washington, siendo atendidos por el Jefe de la Sección de Dirección teniente coronel Aurelio García Leal y por su ayudante el teniente Antonio Abella.

Cooperan también los ómnibus a que no haya choques

Alegan que las reglas del tránsito son deficientes y originan muchos accidentes

La Cooperativa de Omnibus Aliados se ha puesto en contacto directo con el doctor Augusto Saladrigas, Fiscal de la Audiencia para diafanizar de manera terminante y definitiva cuáles son los problemas y obstáculos que a diario se presentan en los ómnibus y que algunas veces han motivado accidentes.

Ante el Fiscal Saladrigas se expusieron todos los datos y antecedentes que regulan el tráfico de los ómnibus en la Habana y se pudo llegar a la conclusión de que los horarios no son tan cortos como se ha comentado, así como que se castiga severamente a todo chauffeur de ómnibus por motivo de adelanto, por insignificante que sea, no así en los casos de atraso, en los que existe verdadera tolerancia al extremo de que en muy contados casos se toman en consideración.

Representación de los obreros de la Cooperativa de Omnibus Aliados dieron fe ante el propio Fiscal de estas manifestaciones y se llegó a considerar que uno de los factores principales que producen problemas, obstáculos y muchas veces hasta accidentes, es la deficiencia del reglamento de tránsito que rige en la Habana.

A los Omnibus Aliados le interesa aclarar «que son los primeros en tratar de evitar por todos los medios que se produzcan accidentes y así lo han podido demostrar al doctor Saladrigas, quien comprendiéndolo, se ha ofrecido a que procedimientos empleados durante los últimos días sean rectificados de manera que resplandezca por sobre todos los casos un amplio espíritu de justicia y de equidad».

Anuncios Clasificados de Ultima Hora

Más ANUNCIOS CLASIFICADOS de ULTIMA HORA en la página 20

Profesionales

2 PROCURADORES

CIUDADANIA CUBANA
Tramitación rápida de ciudadanías. Seriedad y rapidez. Telf. I-6798.

3 DRES. EN MEDICINA

POLICLINICA INTERNACIONAL
Director: Dr. David CABARROCAS
San Miguel 130-B. Consultas: de 9 a 10 a. m. y de 2 a 7 p. m., excepto sábados y domingos. Por turno: 50 cts., $1.00, $2.00, $3.00, $4.00 y $5.00 consultándose primero los de más precios. Tuberculosis, Asma, Bronquitis, Reumatismo, Diabetis, Sífilis, Blenorragia, Pielitis, Nefritis, Ictericia, Dispepsia, Vómitos incoercibles del embarazo, con raspado o cura; Neurastenia, Ulcera del estómago, Anemia, Dientería, Paludismo, Apendicitis. «Pobres, consúltense gratis, presentando este anuncio».

COMPRAS

14 AUTOMOVILES-ACCESORIOS

SE COMPRAN AUTOS AMERICANOS y europeos, todas clases de metales. Se preparan motores para lanchas y yates. Se construyen piezas de todas clases, 29 y Paseo, Vedado: F1-6172.

17 MUEBLES Y PRENDAS

A-9003: COMPRO MUEBLES
FINOS Y CORRIENTES
Objetos arte, oficina todo, lámparas, equipajes, máquinas coser, sillones barbería, pianos, porcelana, bronce, ropa caballero. Todo lo que venda. Telf. A-9003.

VENTAS

48 CASAS

A MEDIA CUADRA DE LA CALZADA de J. del Monte, casa de citarón moderna fabricación portal, sala, saleta, 2 grandes cuartos, baño y cocina 6 de frente por 25 de fondo., $5,000 Informes: Sr. León Santa Emilia 67, teléfono I-6334

HORROROSA GANGA EN CHAPLE a una cuadra de Salvador, casa con portal, sala, comedor, 2 cuartos, cocina y servicios, patio y traspatio, de mampostería en $2,000. Informes: Sr. León Santa Emilia 67 Telf. I-6334

VENDO LUJOSA RESIDENCIA CON dos mil varas de terreno, precio: treinta mil pesos. Informes solamente al interesado directamente, para tratar: San Lázaro 195, altos. Telf. A-9173.

VEDADA: CALLE 23 SOLAR: $2,850
Vendo completamente libre de toda carga, solar que mide 9 por 34.19 Unico por fabricar en la cuadra: Dueño: González. Telf. M-2602. O-Reilly 26.

$1,500 VENDO EN LUYANO, ESQUINA, citarón, techos de viga de hierro y loza, preparada para altos, portal a dos calles, local para establecimiento, cuarto, cocina y baño. Fernández. Empedrado 30. Telf. M-2525.

EN $7,200 VENDO GRAN RESIDENCIA, Arte Moderno. Lugar inmejorable: curva Montalvo, cuatro cuartos con closets, biblioteca y demás comodidades. Informes: FO-1426.

SE VENDEN DOS CASITAS: CALLE Sola 15 y 17, Santos Suárez. Compuestas cada una, de portal, sala, comedor y dos cuartos, patio y servicio, toda de mampostería. Precio de situación. Informa su dueño: Pasaje Oeste número 20, Santos Suárez.

REPARTO LA SIERRA
Lujoso chalet, vendo en el mejor punto, sin estrenar: jardín, portal, sala, saleta, 4 amplios dormitorios, 2 lujosos baños, garage y cuarto alto: $8,000; otro, 2 plantas, 6 dormitorios, garage, dos cuartos criados. Costó: $40,000. Se regala: $12,500. Para verlos, a todas horas: calle 9 y 12, reparto Almendares, oficina. Sr. Alpendre: FO-2542.

AMPLIACION DE ALMENDARES
Vendo dos lujosos chalets modernos, sin estrenar, próximos a lujosos parques, con jardín, portal, sala, comedor, 3 amplios dormitorios, garage y cuarto alto: $7,500; otro: $6,500, todo de primera. Para verlo: dirigirse a calle 9 y 12, reparto Almendares, oficina. Sr. Alpendre: FO-2542.

ARROYO NARANJO: SE VENDE una pequeña casa-quinta. Calle Pinar, a 30 metros de la Calzada. Casa de mampostería con pisos de mosaico y cielo raso, portales al frente y fondo, sala, comedor, baño y tres cuartos. Mil o más metros de terreno. Informes: Telf. A-2684.

AVISO
El señor Ramón Benítez, antiguo y conocido corredor de fincas, ha trasladado su domicilio y oficina, de Carlos III número 12, edificio «Providencia», a Malecón 304, bajos, esquina a Escobar.

CASA 2 PLANTAS. MODERNA, $8,500. Oquendo próximo Zanja. Cada planta, 4|4, baño intercalado, criaños, etc. Renta verdad sin aumentar, $70 mensual. Benítez. Malecón 304 bajos, esquina a Escobar. 12 a 3.

$2,300. MARIANAO, VENDO CASA moderna monolítica, jardín ,portal, 2|4, comedor, gran baño, cocina; en lo mejor frente Parque Guaguas. Informan: M-7170; Pepe; no corredores.

ALMENDARES: VENDO A PLAZOS dos casitas madera en $1,600. Ampliación, bonito solar con $450. Columbia, amplio solar a peso. Telé

Anuncios Clasificados de Ultima Hora

Más ANUNCIOS CLASIFICADOS de ULTIMA HORA en la página 19

ALQUILERES

87 HABANA

SE ALQUILA LA PLANTA BAJA DE Príncipe 24, entre Espada y San Francisco, abundante agua y fresca, con 3 cuartos, sala y saleta, baño intercalado, cocina de gas. Informes en los altos.

ALQUILO CONDESA No. 43; 2do. PIso, entre Lealtad y Escobar; casa nueva, con todas las comodidades: sala, recibidor, 2 habitaciones, baño intercalado, comedor al fondo. Llaves en el 47.

ALQUILO LEALTAD 13; 2do. PISO; sala, saleta, tres cuartos, baño intercalado. Informan: Monte y San Nicolás. «El Pueblo». Teléfono M-7191.

MALECON 11, ESQUINA A CARCEL, se alquilan los espléndidos altos de esta casa. Informan en los bajos. Dr. Pruna.

ALQUILA HERMOSOS ALTOS, INfanta 103, entre San José y Valle, sala, recibidor, terraza, cuatro cuartos, lujoso baño, comedor, cuarto y servicio criados. F-5620.

ALQUILO BELASCOAIN 613-C, ó 187 bajos, entre Carmen y Figuras: Portal, sala, tres cuartos, baño intercalado, comedor, cocinay baño criados $30.00. Aguilera M-8628. U-6509.

88 VEDADO

CALLE 17 Nro. 1003, ENTRE 10 Y 12, Vedado. Se alquilan hermosos altos con ocho cuartos, dos baños intercalados, sala, biblioteca, comedor, pantry y garage. Informan M-1070

CALLE 19, VEDADO

Se alquila la casa número 1,112 entre 14 y 16, moderna, acabada de pintar. Se compone de sala, 3 amplias habitaciones, baño, comedor, cocina, una habitación alta con servicio, patio, portal y jardín. Precio: 40 pesos. Las llaves en la misma. Informes: Llata, Muralla 5: A-6627.

EN $40.00 SE ALQUILAN LOS MOdernos y frescos altos, calle Diez número 197, entre 19 y 21, Vedado, acabados de pintar: sala, tres habitaciones, saleta, cocina de gas, calentador, baño completo y servicio de criados. Llaves en la misma. Informes: Francisco Torres, edificio «Pedroso», Aguiar número 65. Teléfono: A-7830.

ALQUILO CRECHERIE, 13, ALTOS, entre 21 y 23. Recibidor, comedor, 2 habitaciones, baño y cocina. Informan Muralla 98. Departamento 107.

SUNTUOSA RESIDENCIA, SE ALquila gran casa quinta, nada falta, amplia, fresca, moderna, alegre, una preciosidad, demás casas, ocho cuartos, sala, comedor, portal, regia, jardines alrededor garage, más de 1,800 metros 3 baños, calle Concepción 62 (Casa las Figuras), Guanabacoa, quinta de Lourles. Véala de 3 a 5. Precio, un regalo. 88

89 CERRO - PALATINO

ALQUILO PRENSA 3-A, CASA CON sala, comedor, tres cuartos, cocina, baño y patio; llave en frente No. 6, Informan Bernaza 23. Tintorería.

SE ALQUILA: 18 PESOS, FLORENcia 255, Cerro, cerca Iglesia; portal, sala, comedor, dos grandes cuartos, servicios y cocina intercalados. Informan al lado, Ayala.

90 MARIANAO - REPARTOS

REPARTO LA SIERRA: EN CALLE Quinta número 3, entre Ocho y Diez, alquilo en $45.00, residencia: jardín, portal, sala, recibidor, galería, comedor, 4 cuartos, pantry y árboles frutales. Llaves al lado.

MIRAMAR: 5ta. AVENIDA, ENTRE 10 y 12, frente al Reloj; se alquilan magníficos altos amueblados, 4 cuartos, 2 baños, demás comodidades. Informan la misma.

91 JESUS DEL MONTE - VIBORA

ALQUILO: $30.00. CORREA 154, ALtos, entre San Benigno y Flores, Jesús del Monte. Terraza, recibidor, sala, 3 habitaciones, pasillo, baño, comedor, cocina y servicios criados. Leyte-Vidal. M-2222.

SE ALQUILA A VEINTE PASOS DE la Calzada de la Víbora, en el mismo paradero de los tranvías, Calle de Patrocinio No. 5, una casa acabada de reformar y modernizar. Tiene portal, sala, comedor, cuatro cuartos muy amplios, precioso baño de lujo en colores, agua caliente, hermosa y moderna cocina, patio y traspatio, baño de criados, etc., en la acera de la brisa. La llave en la botica San Ramón. Precio único: $45.00. Informes: A-2155 y FO-1005.

SE ALQUILA LA HERMOSA CASA de construcción moderna, en Santa Irene No. 78, moderno, entre San Indalecio y Dolores, Jesús del Monte; compuesta de sala, saleta, cuatro habitaciones, baño intercalado, comedor, cocina, patio y traspatio. En $45.00. La llave en la misma. Informan: Monte No. 427. Teléfono A-9895.

92 SANTOS SUAREZ - MENDOZA

ALQUILO CASA, MAYIA RODRIguez 239, esquina a Milagros: portal, jardín, sala, comedor, tres cuartos, baño intercalado, hall, cocina, servicio criados, patio, garage. Santos Suárez. Informan en la misma.

SE ALQUILA CASA: DUREGE 17, bajos, entre Santos Suárez y Santa Emilia: sala, saleta, 3 cuartos, baño intercalado, servicio de criados y gran traspatio. Informes: I-6895.

93 LUYANO

SE ALQUILA: CALZADA DE LUYA, nó 63, bajos: sala, tres cuartos, baño, etc., 30 pesos. Informes en el núm. 61, bajos.

$14. MODERNA CASITA, SALA, DOS habitaciones, baño, cocina y patio, a una cuadra del Cine de Fábrica, Rodríguez 463, entre Reforma y Guasabacoa.

94 LAWTON - BATISTA

CONCEPCION 323, ENTRE 14 Y 15, Lawton. Se alquila: portal, recibidor, sala, 2 habitaciones, baño intercalado, comedor, cocina, patio, 3 habitaciones altas, baño y terrazas. Informes: Banco Asturiano: A-7674.

98 ALQUILERES VARIOS

PLAYA GUANABO: ALQUILO DOS casas mamposteria, amueblada, una 2 habitaciones, otra 3 habitaciones, portal, sala, comedor, cocina, por año o temporada de Verano. Informes: I-6550.

SE SOLICITAN

102 AGENCIAS - COLOCACIONES

SERVIMOS: CRIADAS, POR HORAS y fija; cocinera, dormir fuera o dentro; manejadora, para el Norte. Telf. F-5028.

103 CRIADAS - CRIADOS

SE SOLICITA UNA CRIADA ESpañola, para limpiar, repostería, comedor de criados, cocina, despensa, escalera de servicio y dos habitaciones de dormir con dos baños. Tiene que estar muy acostumbrada a trabajar. Es para el Country Club. Tiene que tener muy buenas referencias. Sueldo: 20 pesos. Informan en la calle A. y 13, Vedado, de 3 a 5 de la tarde.

SE SOLICITAN

103 CRIADAS - CRIADOS

CRIADA PARA CUARTOS, SE SOLIcita una peninsular en 23 No. 812, esquina a «A», Vedado. 20 pesos y uniformes. Referencias; dormir en la colocación.

104 COCINERAS Y COCINEROS

SE SOLICITA UNA CRIADA PARA cocinar y limpiar a corta familia. Que tenga referencias y duerma en la colocación. Calle 25 número 903, bajos, entre A. y Paseo.

SOLICITO CRIADA BLANCA PARA cocinar y limpiar corta familia; cocina gas; sueldo 16 pesos; referencias; dormir colocación. Luz Caballero 256, casi esquina Milagros, Ruta 4.

105 MANEJADORAS

SOLICITO MANEJADORA SALUDAble, con práctica y referencias, que esté dispuesta a viajar. $15.00. O-Farrill, 402, esquina a D-Strampes. Ruta No. 15.

108 PROFESORES

DESEAMOS PROFESOR PARA dos horas por la noche: $20.00. Academia Superior de Comercio, Monte 437.

109 COSTURERAS - MODISTAS

SE SOLICITAN COSTURERAS QUE sepan coser y bordar en máquina correctamente, para lleva rtrabajo a su domicilio. Tienen que traer muestra de la costura y del bordado. Traer tarjeta de desocupado de la Bolsa de Trabajo. Presentarse de 8 a 10 a. m. en los Almacenes «Bellita». Neptuno esquina a Amistad; último piso.

111 CHOFERES

SE SOLICITA UN BUEN CHOFER. Que sea limpio y tenga buenas recomendaciones. Calle 17 número 359, esquina a 6, Vedado.

114 AGENTES - VENDEDORES

SE SOLICITA VENDEDOR EN LA Habana para vender tintas a imprentas, litografías y periódicos. Sueldo y comisión. Escriba con informes sobre edad y experiencia a Apartado 661, Habana.

SOLICITAMOS AGENTES DE AMbos sexos, activos, jóvenes, con conocimiento en el comercio, excelente proposición, trabajo fácil y bien renumerado. Campanario No. 90, esq. a Neptuno .Sr. Perera.

115 OFICINISTAS

NECESITO UNA MECANOGRAFA, español e inglés, para oficina comercial; y un joven para departamento de ventas. También necesito matrimonio para finca; un sereno, un chofer y un criado: $30.00. Compostela 58, Agencia.

MECANOGRAFA, TAMBIEN PARA atender oficina, se necesita de buena presencia y que pueda viajar, si fuese necesario para hacer rotación en las sucursales de esta Compañía: Los Angeles, Miami y Puerto Rico. Sueldo: 30 pesos. Ruégase de no escribir si no reúne lo solicitado. José Morales. Apartado 2288, Habana.

117 SOLICITUDES VARIAS

JOVEN TENGA AUTOMOVIL BUEN estado, únicamente particular, dispuesto salir gira interior isla, acompañando cameramen películas; sueldo y gastos pagos. Escribir condiciones. Hotel «Palacio». Departamento 201.

SE SOLICITA ENCARGADO PARA casa de inquilinato en el Cerro; se exige garantía en efectivo. Sueldo y habitación. Morales, Vidriera «La Sorpresa». Neptuno y Belascoaín. De 12 a 12.

SE SOLICITA DEPENDIENTA SUplenta. Informes de 6 a 9 p. m. en Calzada 5, entre N y 15, Vedado.

SE OFRECEN

118 CRIADAS-CRIADOS

SE DESEA COLOCAR UN ESPAÑOL, de criado de mano o de portero. Tiene referencias. Telf. F-5361.

SE OFRECE CRIADA PARA CUARtos o comedor, con buenas referencias de años, con pocas pretensiones, o para manejadora. Sale a los repartos y duerme en la colocación. Aguila 231: M-149.

SE OFRECE CRIADO ESPAÑOL, español, para el servicio del comedor. Sirve a la rusa y sabe hacer cocktails. Tiene buenas referencias de familias conocidas. Telf. A-7995.

JOVEN ESPAÑOL SE OFRECE PAra criado de mano; sabe servir a la rusa y tiene muy buenas referencias. Teléfono A-9854.

SE DESEA COLOCAR JOVEN ESpañol de criado de manos o en otro trabajo; es cumplidor; sabe servir a la rusa; tiene cartas de referencias. Teléfono A-5-0262.

DESEA COLOCARSE ESPAÑOLA, de criada de mano o manejadora; tiene referencias; sueldo no menos de $15. Informan: F-6195.

SE DESEA COLOCAR UN JOVEN español de criado de manos; sabe servir a la rusa y cumplir con su obligación; tiene referencias: no le importa salir a los repartos. FO-2750.

SE DESEA COLOCAR JOVEN ESPAñola de criada de mano o cocinar o quehaceres de casa corta familia; tiene cartas de recomendación; no duerme en la colocación. Informes: A-8715.

ESPAÑOLA ACOSTUMBRADA A trabajar, desea colocarse para comedor; práctica a la rusa; de cuartos, cose y corta regllar; lava y plancha ropa fina; dama de compañía. 20 pesos mínimo. FO-1039.

SE OFRECE UNA MUCHACHA PAra criada de casa fina, sabe servir y entiende algo de repasar ropa o para matrimonio solo; tiene magníficas referencias. Teléfono F-3779.

119 COCINERAS-COCINEROS

SE DESEAN COLOCAR UNA ESPAñola, sabe cocinar a la española y a la criolla. Para más informes teléfono M-4269

SE DESEA COLOCAR UNA COCINEra y lavandera, de color. Lava fuera. Telf. F-7563.

SE OFRECE MUCHACHA DE COlor, de mediana edad, para cocinar y limpiar, manejar, lavar o coser. Tiene buena presencia y sin pretensiones. Va a los repartos y duerme en la colocación. Telf. A-8831.

SE DESEA COLOCAR UNA MUJER joven, de color, para cocinar y hacer algo de limpieza, es formal y trabajadora. Tiene buenas referencias: A-8426.

SE DESEA COLOCAR EN CASA particular, un buen maestro cocinero y repostero, joven, chino. Cocina criolla, española y americana. Comida variada, todo al día. Tiene recomendaciones. Informes: Telf. U-2902.

SE OFRECE UNA COCINERA, DE mediana edad, para matrimonio solo; cocina y limpia a corta familia. Duerme en la colocación o fuera y sale a los repartos. Informes: Aguila 231. Telf. M-1149.

SE OFRECE UNA BUENA COCINEra, sabe de repostería, es muy trabajadora. Tiene buenas referencias y duerme en la colocación o fuera. Informes: Aguila 231: M-1149.

SE OFRECE SOLO PARA LA COCIna, buena cocinera y repostera, española. Cocina de todo, acostumbrada al servicio de buenas casas. Tiene referencias. Telf. M-4067.

SE OFRECEN

119 COCINERAS-COCINEROS

SE DESEA COLOCAR UNA COCINEra española, tiene buenas referencias y no le importa ir al campo, duerme o no en la casa. F-4927.

COCINERO REPOSTERO ESPAÑOL, se coloca casa particular; cocina criolla, española, francesa, repostería y pastelería. Helados; tiene buenas referencias. Teléfono A-6022.

SE DESEA COLOCAR UNA SEÑORA española para cocinar y limpiar en casa de corta familia; sueldo 18 pesos. Informes Teléfono I-6445.

SE DESEA COLOCAR UNA COCINEra española, es repostera; tiene referencias; desea casa de moralidad. Teléfono M-4318.

SE OFRECE UNA COCINERA REpostera peninsular; cumple con su deber; se coloca para los demás quehaceres, siendo poca familia. Informan de 10 a. m. a 5 p.m. M-3648.

JOVEN ESPAÑOL DESEA PRESTAR servicio en casa particular como cocinero, es práctico en cocina y pastelería fina, con referencias de grandes casas particulares. Informan Teléfono FO-2740.

DESEA COLOCARSE UN MAESTRO cocinero y repostero de color, en casa particular; cocina solo para familias preeminentes y de buen gusto; si no es, no llame; tiene recomendaciones. Llame F-1-6391, por José.

DESEA COLOCARSE UNA SEÑORA española de mediana edad para cocinar; sabe cumplir con su obligación. Informa Teléfono M-5529; tiene referencias.

DESEA COLOCARSE EN CASA PARticular, un buen maestro cocinero y repostero y pastelero. Entiende toda cocina moderna y antigua. Sabe hacer pan, es muy limpio y formal. Tiene referencias. No se coloca menos de 35 pesos. Informes: Teléfono M-4712.

SE DESEA COLOCAR UNA JOVEN de color, buena cocinera repostera; dormir fuera. Teléfono FO-2702.

SE OFRECE MUY BUENA COCINEra española de mediana edad; sabe hacer dulces; va a repartos; es persona muy recomendable, con referencias muy buenas. Teléfono M-7122.

123 COSTURERAS-MODISTAS

SE OFRECE UNA JOVEN MODISTA bordadora a casa particular o taller, por días o meses; sale a los repartos o hacerle compañía a señora sola. Teléfono A-9987.

124 LAVANDERAS-LAVANDEROS

DESEA COLOCARSE UN CHINO LA vandero para lavar y planchar ropa fina, en casa particular, especialidad vestidos de señora, de seda e hilo, fluses caballero. Informan Tel. F-6023

125 CHOFERES

SE DESEA COLOCAR UN BUEN chofer, experto en toda clase de máquinas y mecánica, sin pretensiones y con esmeradas referencias de buenas casas. Telf. M-1959.

CHOFER DESEA COLOCARSE, ES cumplidor; maneja cualquier clase de máquina; buenas referencias de las casas en que trabajó; es persona de toda confianza. Informes Tel. F-7024.

129 OFICINISTAS

SE OFRECE MECANOGRAFA Y TAquígrafa en español, con conocimiento de inglés, para oficina, con referencias. Estudios hechos en Candler College. Teléfono FO-1234.

131 OFERTAS VARIAS

SE OFRECE HOMBRE JOVEN PARA bodega con varios años de experiencia y buenas referencias. Informa: Rafael García. Ave. de Columbia esquina a Martínez, Marianao.

SE DESEA COLOCAR UN ENCARgado, práctico y con referencias; para casa de vecindad. Informan Inquisidor 30, altos.

Profesionales

1 ABOGADOS Y NOTARIOS

DIVORCIOS

Muy rápidos, a plazos cómodos, en toda la República. Cubanos y extranjeros desde 20 pesos. Matrimonios en su domicilio. Ciudadanías. Divorcios dentro de los primeros 15 días. De 3 a. m. a 6 p. m., Obrapía 17. Dr. Angel Fernández.

3 DRES. EN MEDICINA

POLICLINICA INTERNACIONAL

Director: Dr. David Cabarrocas

San Miguel número 130, letra B. Consultas de 9 a 10 a.m. y de 2 a 7 p. m.. Excepto sábados y domingos, por turno: de $0.50, $1.00 $2.00, $3.00, $4.00 y $5.00. Consultandose primero los de más precios Tratamiento especial: Tuberculosis, Asma, Bronquitis, Reumatismo, Diabetes, Sífilis, Blenorragia, Pielitis, Nefritis, Ictericia, Dispepsia, Vómitos, incoertibles del embarazo con raspado o cura, Neurastenia, Ulcera del Estómago, Anemia, Disentería, Paludismo, Apendicitis. A los pobres se les consulta gratis, presentando este anuncio.

DR. ROSAL

Sistema nervioso. Corazón. Medicina interna. Consulta diaria, de 4 a 6, San Miguel 117, bajos, entre Gervasio y Escobar. Telf. U-2342.

DR. J LYON

(De la Universidad de París)

Especialista en la curación radical de las hemorroides, sin dolor ni operación. Consultas diarias de 1 a 3. Consulado 27, altos, esquina a Genios.

DR. MESA RAMOS

PIEL, SIFILIS, VENEREO

Impotencia, Esterilidad, etc. Consultas y tratamientos. 8 a 9 a.m., 5 a 7 p.m. Perseverancia 32, entre Animas y Virtudes.

DR. ALFREDO COMAS

Especialista del Instituto del Cáncer. Enfermedades venéreas, sífilis, impotencia, afecciones de señoras, tumores del útero y pechos. Aplicaciones del Radium. Horas: de 2 a 5. Telf. M-7728. San Nicolás 70, Habana.

DRA. AMADOR

Vías digestivas. Niños. Nutrición.

Consultas en Escobar 164: lunes, miércoles y viernes de 1 a 3. Pobres: $1.00. Horas especiales: Telf. I-6686.

DR. ANTONIO PITA

Enfermedades nerviosas y glandulares

Contando con un bien montado Instituto de Fisioterapia Tratamiento efectivo de la neurastenia, impotencia frigidez sexual, enfermedades crónicas y glandulares, etc Novísimo método de estimulación Vago-Simpático. No visita, ni da consultas por Correo. Consulta previamente concedida: $10.00. Consultas de 2 a 4 p. m.: $2.00. San Lázaro 45, a una cuadra de Prado y Malecón. Telf. A-9292.

GABINETE UROLOGICO ALEMAN VIAS URINARIAS

Consultas gratis de 7 a.m. a 8 p...m. Tratamientos modernos con Vacunas Alemanas para curar la Gonorrea en pocos días sin dolor. No importa que sean crónicas o mal curadas. Garantizamos por medios científicos la curación radical. Para consultas y curas reservadas llame al teléfono M-3606. Facilidades de pago. Impotencia, debilidad sexual, piel y sífilis. Jesús del Monte 135, bajos, frente a la Quinta de Dependientes. Habana.

Profesionales

3 DRES. EN MEDICINA

DR. FRANCISCO J. DE VELASCO

Corazón, Pulmones, Estómago e Intestinos

DR. RUBEN DE VELASCO

Corazón, pulmones, enfermedades de los niños. Consultas de 1 a 3, días laborables. Horas especiales, previo aviso. Salud 34. Telf. M-6068.

DR. A. VENERO

Curación rápida de enfermedades venéreas, impotencia, sífilis, electricidad médica, diatermia, ozoterapia, etc. Cuota semanal. Consultas: de 10 a 12 m. y de 4 a 6 p. m., San Miguel 55, esquina a San Nicolás. Telf. A-9380.

DR. J. B. RUIZ

Ex-especialista del Centro Gallego de los hospitales de Filadelfia y New York. Especialista vías urinarias, venéreo, sífilis y trastornos sexual. Uretroscopía y Cistoscopía. Consultas de 1 a 3 Trocadero 35.

DR. A. LABRADOR

Especialidad enfermedades estómago e Intestinos, Flujos crónicos, Venéreos y Sífiles, Corazón, Riñones y Pulmones, inyecciones intravenosas. Se hacen toda clases de análisis. Consultas gratis de 8 a 11. Pagas de 1 a 3. **Angeles 3, entre Reina y Estrella. A-0801.**

DR. JOSE ALFONSO

Ex especialista del Centro Asturiano: ojos, garganta, nariz y oídos. Consultas mutualizables, de 10 a 12 y de 4 a 5: $1.00; de 2 a 4: $3.00. Turno fijo: $5.00. Operaciones módicas, Monte 386. Telf. M-2330.

INSTITUTO HIGIA

ENFERMEDADES VENEREAS (EXCLUSIVAMENTE)

Curación rápida y garantizada de gonorrea reciente o antigua, prostatitis, orquitis, artritismo blenorrágico, sífilis, úlceras chancrosas, impotencia. Ultimos medicamentos. Método indoloro. Diatermia, fulguraciones. CONSULTAS Y RECONOCIMIENTOS GRATIS, de 7 a.m. a 9 p.m. Turnos especiales. Zanja 2, altos, entre Galiano y Rayo. Telf. M-6605

DR. CARLOS LAMAR

Asma. Tuberculosis. Bronquitis.

Especializado en la curación del Asma por un procedimiento especial. Tratamiento de todas las enfermedades del pulmón y de los bronquios y la Colitis. Consultas de 1 a 4, martes, jueves y sábados. Virtudes 130, altos. Teléfono U-1809.

INSTITUTO DE UROLOGIA ALBARRAN

ENFERMEDADES DE LAS VIAS URINARIAS EXCLUSIVAMENTE. Tratamiento rápido y garantizado de la gonorrea y sus complicaciones. Ultimos procedimientos alemanes. Tratamientos sin dolor con los aparatos más modernos. Impotencias en todas sus formas: GENERANDI, CORUNDI, ESPERMATORREA, DEBILIDAD SEXUAL, etc. Fulguraciones, diatermia. CONSULTAS Y RECONOCIMIENTO GRATIS

3½ a 8 de la noche. CONSULADO 39, altos, entre Genios y Refugio.

POLICLINICA INTERNACIONAL

Director: Dr. David Cabarrocas

San Miguel número 130, letra B. Consultas de 9 a 10 a.m. y de 2 a 7 p. m. Excepto sábados y domingos, por turno: de $0.50, $1.00 $2.00, $3.00, $4.00 y $5.00. Consultandose primero los de más precios Tratamiento especial: Tuberculosis, Asma, Bronquitis, Reumatismo, Diabetes, Sífilis, Blenorragia, Pielitis, Nefritis, Ictericia, Dispepsia, Vómitos incoertibles del embarazo con raspado o cura, Neurastenia, Ulcera del Estómago, Anemia, Disentería, Paludismo, Apendicitis. A los pobres se les consulta gratis, presentando este anuncio.

DR. ALEJANDRO MUXO

VIAS URINARIAS

Especialista de la clínica-hospital «Cuatro de Septiembre» y de la quinta «Covadonga», del Centro Asturiano. Cirugía génito urinaria, Enfermedades venéreas y trastornos sexuales. Consultas diarias, de 4 a 7 p. m. **Perseverancia 49, entre Animas y Virtudes. Telf. A-7001.**

DR. OCTAVIO RIVERO

Asma, tuberculosis, enfermedades pulmonares y alérgicas. (Coriza, urticaria)

Ex asistente Servicio del profesor Say, (Barcelona; ex jefe clínico Dispensario Antituberculoso Municipal. Consultas: lunes, miércoles y viernes, 12 a 2 p.m. Hora fija, previo aviso. Campanario 43. M-6258

INSTITUTO DEL VIEJO

NEPTUNO 120

Especializado en el tratamiento de enfermos de más de 40 años. Servicio permanente. Laboratorio. Visitas domiciliarias. Curaciones. Consultas. Electricidad médica. Farmacia. Especialistas. Clínica. CUOTA MENSUAL $1.50 Obsequiamos el primer recibo.

5 DENTISTAS

DR. J. M. GATELL

CIRUJANO DENTISTA

Calle Habana Núm. 98, entre Obispo y Obrapía

Especialista en extracciones, puentes, coronas de oro y platino y dentaduras portizas. Arreglo de puentes y planchas en el día. A los clientes que lo deseen los término en 24 horas. Facilidades de pago. Consultas de 8 a 8. Telf. A-8335.

DR. ARMANDO CRUCET

Cirujano dental y oral, de la facultal de Pennsylvania y del Garestson Hospital of Oral Sugery. Ex profesor de la Moffit Porcelain Dental School de Filadelfia.

Tratamiento médico quirúrgico de la piorrea alveolar, dentadura de porcelana, cordales impactados, Rayos X, diaterma, electro coagulación. Infrarrojo. Alta frecuencia. Rayos Violeta. **Consultas por hora fija.** Paseo núm. 17, entre Línea y Calzada, Vedado. Telf. F-5153.

6 COMADRONAS

CONSUELO RUDA

Comadrona ex-interna de la casa de Salud La Balear», Muchos años de práctica. Consultas gratis Belascoaín 74, altos, esquina a Jesús Peregrino. Telf. U-5824

COMPRAS

9 CASAS

COMPRO CASITA

De mampostería: Jesús del Monte, Luyanó, Cerro o por las afueras, de $800.00 a $1,000. Marqués González número 125, entre Llinás y Benjumeda.

COMPRO CASA, VALOR DE MIL quinientos a tres mil pesos, Habana o reparto próximo. Informes: San Lázaro 195, altos. Telf. A-9173.

JORGE GONZALEZ, AGUIAR 68. M-7785. Compra-venta chalets, casas, solares en todos los repartos y fincas rústicas en toda la Isla. Compro créditos hipotecarios moratoriados. Dinero en hipoteca.

COMPRO CASA CHICA VIEJA HAbana o repartos permuto por automóvil cerrado 4 puertas 1937, como nuevo. Informan Sr. Pérez. M-3253, de 1 a 3

COMPRAMOS: CASAS, SOLARES Y fincas rústicas. Damos dinero en hipoteca desde el 6 por ciento. Habana y repartos. Operaciones rápidas y con absoluta reserva. J. P. Quintana e Hijo, Chacón 23: M-8182, de 10 a 12 a. m. y de 3 a 5 p. m.

COMPRAS

9 CASAS

SE COMPRA UNA NAVE DE HIErro, de uso, de 70x75 pies aproximadamente. Informan Agramonte 2 Regla. M-1493 y XO-1310

CASAS, COMPRO: HABANA, VEDAdo, Jesús del Monte, Víbora y Arroyo Apolo, Estrada Mora, San Ignacio 50. Telf. M-7432. Oficina de compra y venta de casas y solares, de 9 a 12 y de 2 a 5.

10 SOLARES

SE DESEA COMPRAR UN SOLAR DE esquina en el Vedado entre las calles 12 y L y Línea y 23. Trato directo con el dueño. Carlos Morales, Cuba 76-78.

11 FINCAS RUSTICAS

COMPRO FINCAS RUSTICAS DE media caballería adelante en carretera provincias Habana, Matanzas, Pinr del Río. Antón Recio 19, entre Monte y Corrales. A-8536. Dr. García.

17 MUEBLES Y PRENDAS

A-9311: COMPRO MUEBLES

FINOS Y CORRIENTES

Objetos arte, casas completas, monedas de oro, escaparates, sillas, sillones, equipajes, máquinas coser, sillones barbería, porcelana, bronce. Todo lo que venda. Telf. A-9311

U-1800: COMPRA MUEBLES

Pianos, máquinas de coser y escribir, objetos de arte, plata, porcelana, bronce, libros, antigüedades, neveras, oficinas completas, archivos y lámparas. Todo cuanto represente valor. «El Rasa»: U-1800.

M-2680 COMPRA MUEBLES PIAno, objetos de arte, adornos, alfombras, máquinas coser escribir, neveras, prendas rotas, instrumentos cirugía, musicales, liquido casas completas, voy campo, trabajo domingos.

U-6970: COMPRO MUEBLES, OBJEtos de arte, vajillas de porcelana y plata, máquina de coser, escribir, piavender. Operación rápida. Dinero en nos pianolas. Todo lo que tenga por mano: U-6970.

M-7084: COMPRO MUEBLES, MAquinas coser, escribir, objetos arte, lámparas pianos, porcelanas, libros, cuadros alfombras vajillas diccionarios, baúles maletas antigüedades, neveras, ropa. Acudo en seguida. Telf. M-7084.

U-1800: COMPRA MUEBLES

Pianos, máquinas de coser y escribir, objetos de arte, plata, porcelana, bronce, libros, antigüedades neveras, oficinas completas, archivos y lámparas. Todo cuanto represente valor. «El Rasa»: U-1800.

M-9603: "LA CONFIANZA"

Compro, vendo, cambio: máquinas escribir, coser, contadoras, burós, archivos. (Joyas en general). Muebles modernos y toda clase objetos de arte. Pianos. Suárez número 7, esquina a Corrales: M-9603.

U-5154: COMPRO MUEBLES

Modernos, todas clases y máquinas coser Pagamos más que nadie. Vendemos, cambiamos y aceptamos muebles en fondo. No venda sin antes llamar a Díaz y Chao. Neptuno número 197 y 200: U-5154.

M-2655

COMPRO MUEBLES

A-6628: COMPRO

Muebles modernos, objetos de arte, lámparas finas, máquinas de escribir y coser Singer». Pago bien. Atención y seriedad. «La Regencia», Suárez 8 y 10.

A-7795: COMPRA MUEBLES

De todas clases. Pagamos más que nadie. También vendemos, cambiamos y alquilamos. No venda sin antes hacer una llamada: A-7795. Vamos en el acto. «La Honradez», Máximo Gómez núm. 85.

Compro M-9136

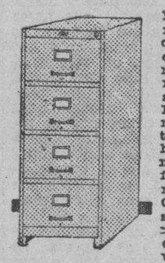

Muebles, máquinas de coser y escribir, contadoras, equipajes, lámparas, radios, neveras y objetos de arte. Muebles de oficinas, archivos metálicos, cajas de hierro, divisiones, mamparas, cafés, fondas, barbería, molinos de café. Compro todo. Avise a esta casa. Tenemos gran surtido. Háganos una visita.

COMPRO LAMPARAS FINAS DE uso y objetos de arte. Teléfs. M-8040 y A5-0082

A-8277. COMPRO MAQUINA DE COser. Máquinas de escribir, burós, archivos metálicos, prendas, objetos de arte, baúles, maletas, pianos, ropa de hombre. Llame a A-8277.

COMPRAMOS JOYAS

Antiguas y modernas, con brillantes, zafiros, rubíes y esmeraldas finas, oro, platino, plata y enchapes hasta en pedazos. Objetos de plata, bandejas, juegos de café, cubiertería y otros artículos. Rosarios de oro y plata, con cuentas de perlas, coral, amatistas, etc. Pagamos bien. Vamos a domicilio.

CARBALLAL Y HERMANOS

San Rafael 138, entre Gervasio y Belascoaín. Telf. U-5744.

U-1488: COMPRO MAQUINAS

De coser y escribir, pianos, radios, lámparas, vajillas, objetos de arte, adornos, figuras de bronce, mármol estatuas, neveras, relojes, muebles. Todo lo que venda. Negocio rápido: U-1488

U-2530: COMPRO MUEBLES, LIQUIda casas completas, pianos, objetos arte, antigüedades, máquinas coser, escribir, burós, archivos, vajillas, objetos porcelana, plata, bronce. Compramos todo. Negocio rápido. U-2530.

COMPRAMOS

Máquinas de coser, escribir, archivos, pianos, tapices, alfombras, objetos de arte, baúles, maletas, porcelanas, antigüedades, plata, adornos finos y bronces. **Teléfono: A-9640. La Segunda Imperial,** Corrales 187, esquina a Figuras. Atención rápida, tasación alta.

18 UTILES DE OFICINA

COMPRO MUEBLES DE OFICINA: máquinas escribir, sumar y calcular, cajas caudales, archivos, sillas giratorias, baúles y maletas, oro, plata y brillantes. Pagamos más que nadie. «La Nacional», Villegas 93: A-9915.

COMPRAS

19 LIBROS E IMPRESOS

COMPRO LIBROS USADOS Y METOdos de música paso a domicilio o llame por el teléfono A-6951 y pregunte por Dulzaides. O-Reilly 23 entre Habana y Aguiar.

«LA MEJOR MUSICA DEL MUNDO». Colección de 8 tomos. Lujosa encuadernación piel. Se vende barata por no necesitarla. «A» número 153, entre Calzada y Línea, Vedado.

NO REGALE SUS LIBROS ANTIguos, a librerías de viejo. La librería **ALBELA, se los compra, pagándole más que nadie. Belascoaín casi** esquina a San Rafael. Telf. U-5733

COMPRO LIBROS DE TODAS CLAses y en todas cantidades. Pago bien. Voy a domicilio. Diríjase a José Mari, librería La Escuela, en Monte y Egido.

22 DE ANIMALES

PISO: TOMO PALOMAS BLANcas, negras y multicolores, para para finca «Belén». Informes: Sam Grossmann, hotel «Plaza», Camagüey.

Arrendamientos

A-1 FINCAS RUSTICAS-URBANAS

ARRIENDO PINQUITA CON BUNgalow y agua en la carretera Central, a 20 kilómetros de la Habana. Informes: San Miguel 130, altos Unimente de 7 a 9 p.m.

SE ARRIENDA UNA CABALLERIA de tierra a doce kilómetros de la Habana en carretera con un magnífico traslado y establo. Informes de 10 a 12 teléfono A-7616

Reparaciones

42 MUEBLES Y PRENDAS

EXPERTOS TAPICEROS

U-6211 BARNIZADORES: U-6211

Unicos en su clase capaz de satisfacer el más refinado gusto. ¿Necesita barnizar sus muebles? ¿Necesita tapizarlos? Pues cualquier arreglo que necesite, yo me comprometo a muy bajo costo, dejárselo a su entera satisfacción Todos sus trabajos son garantizados. Uso pintura «Duco». Especialidad en mimbres. Su casa: Gervasio 97-A. bajos, entre Zanja y San José, o llame hoy: U-2611 y pasaré por su casa sin costo alguno. Porto y Rodríguez. Nuestros trabajos son exclusivamente a familias particulares.

REPARACIONES DE MUEBLES

CASA «CORO»

Barnizamos toda clase de muebles y tapicería. Especialidad en colores, combinaciones de maderas y chapas. Limpieza de muebles a domicilio. Estrella 27, entre Aguila y Angeles. **Teléfono: M-2127.**

EL RENACIMIENTO —TALLER REparación muebles. Hago arreglos reformo, barnizo, esmalto neveras toda clase muebles, pianos, tapicería general, fundas y cojines. Compro muebles. Vives 134. Telf. A5-0401.

REPARACIONES DE MUEBLES

DE DIONISIO FERNANDEZ

Especialidad en barnices, colores y esmaltes. Combinaciones de maderas y chapas. Limpieza de muebles y envases. Especialidad: pianos y mueble de oficina. Pase por nuestro taller, en San José número 87, entre Gervasio y Escobar: U-5334.

REPARAMOS SUS MUEBLES, POR poco dinero, dejándolos nuevos. Casa Pardo: U-5761. Los modernizamos barnizamos o muñeca y esmaltamos «Duco». Pinturas mimbres a vapor y neveras. Tapicería en general. Azogamos espejos. Trabajos garantizados. San Rafael núm. 130.

GRAN TALLER DE TAPICERIA

DE MARTINEZ

Avisa a su distinguida y numerosa clientela el traslado del taller a Sitios número 47. Tapice sus muebles con telas importadas a precios económicos Doramos, barnizamos y reformamos toda clase de muebles. Trabajos garantizados. Recuerde: Sitios núm. 47. Telf. M-7872.

VENTAS

48 CASAS

REPARTO ALMENDARES PROXIMO AL CINE "ROXY"

Vendo en lo mejor del reparto, frente a tranvías y ómnibus, casa nueva de dos plantas, tres viviendas distintos modelos, confortables, Renta 3 Sr. Alpendre, Crucero de la

VENTAS

CASAS

OPORTUNIDAD! SE VENDEN DOS casas bajas y una alta, independientes, 398 metros de fabricación y terreno, para máquina. Precio baratísimo. No se trata con corredores. Informan directamente al dueño los días hábiles de 2 a 4 de la tarde. Paz 56 y Enamorados y Línea, Sanchez Suárez.

VENTA-GANGA

A precio de terreno Jovellar dos frentes de la Universidad: sala, saleta, tres cuartos, baño intercalado, cocina, garage, cuarto chofer y criado. Hermoso patio. Informes: Mendoza y Ca. Obispo 63

¡POR $950, CASITA! ¡JUANELO, LUYANO!

A una cuadra de la Calzada. Omnibus por la esquina, casita de mampostería y cielo raso, techos monolíticos hechos para el resto de la casa, jardín, sala, habitación, baño cocina. Solar mide 9 por 30 varas: informes y A-8590. Sr. Prado.

VENDO UNA CASA ACABADA DE fabricar en la Víbora Una ciudadela de cuatro casitas al frente, entrada por dos calles. Su dueño X-1578

SOLARES

VENDO SOLAR DOCE POR TREINTA metros en Milagros entre Lawton y San Anastasio a tres pesos metro. Telf. A-8264

SOLAR: SE VENDE DOLORES EN- tre 16 y Línea Havana Central Law media cuadra tranvías ómnibus cuadro Lawton 696 varas $1.50 la Telf. I-3985

VENDO ACOSTA ESQUINA A Santa Alegre, 1.500 metros, frente dos calles a $3.00 metro. Informes: Gerona No. 13: M-6150.

EN MEJOR DE LA SIERRA: DIEZ entre Tercera y Quinta, solar de frente por 30 varas, con cerca ladrillo y frente: M-1454. Valladares.

VEDADO

Tenemos una esquina de frente, en la calle G. Punto muy alto, ideal para una casa de apartamentos. Precio razonable.

MENDOZA Y Ca.

OBISPO 63

VENDO SOLARES 21 CASI ESQUI- na a sombra, 25 por 25 F y 3a. 25 por 35, Calzada de Arroyo Polo y Santa Sierra. 734 metros todo buen precios. Informes: Cuba 76, departamento 306 M-1436. Luis Beci.

VENDE TERRENO CALLE 25 entre 24 y 26 de 16.52 por 31.24 varas con una nave construida a $6.00 metro contando nave. Manzana de Gómez. Nro. 264.

VDA. COUNTRY CLUB VENDO parcela de terreno de 2.000 metros superficie a $1.50 el metro. Informes: Calle 18, altos. Telf. A-8382.

VENDE MEDIA MANZANA DE terreno en lo mejor de Columbia, frente al Colegio de Belén, a tres y cuatro pesos y medio vara. Informan de 2 a 12 antes meridiano. Teléfono [illegible]

MIRAMAR, SE VENDE UNA PAR- cela de 12 x 29.50 varas en el Reparto Miramar, calle 26 casi esquina a Séptima Avenida. Precio: $1,600. Informa su dueño al Telf. F-4083.

MIRAMAR, EN LA CALLE 8, CER- ca de la Quinta Avenida, vendo un solar completamente llano en $4,500, precio de muy buenas edificaciones. Rebaja en este precio. Informa Guillermo del Monte, Habana 84. M-2474.

MIRAMAR

Parcela de esquina de sombra. Tercera Avenida, 25.06 por 29.48. Superficie 753.76 varas, a $4.00. Importe $3,055. Solar completo, calle 6, entre Primera y Tercera, a $3.00 vara. Séptima Avenida entre 22 y 24, solar terreno alto: $4.50 vara. Alberto Mendoza, Amargura 23. Telf. [illegible]

ENTRE 5a. Y 7a: MIRAMAR

Solar, completo, a un solar de esquina de la esquina de Quinta Avenida $5.00 vara. Ultimo precio. Mirelo: F. Márquez, Empedrado 16, altos. A-8450.

ALTURAS DE ALMENDARES

Vendo a precio de oportunidad, solar de 600 varas, a media cuadra de la Avenida de Columbia. Informan: Telf. A-8744. Trato directo con propietario.

GANGA: SOLARES A $225.00 LIBRE de gravámenes, situado en Barrio de la Víbora, lote de 1.800 varas, en terreno esquina, llano, alto, a dos cuadras Calzada. Dueño: [illegible]

MUY LUJOSA RESIDENCIA CON dos mil varas de terreno. Precio: diez mil pesos. Informes solamente al interesado directamente. Para cita: San Lázaro 195, altos. Telf. [illegible]

VENDE SOLAR: 14 ENTRE E. y F, 10 por 45 varas, Ampliación Almendares, magníficas comunicaciones. J. F. Navarrete: A-6146.

VENDO SOLA 21 Y 23, ENTRE GE- nos Lee y General Lacret, $12.250 pesos $4.500. Portal, sala, 2 habitaciones, comedor, baño, cocina, patio. Individual. M-2222.

VENDO SOLAR 7x31 METROS DE frente a $2.50 metro. Calle Arango, entre Cueto y Guasabacoa, Luyanó. Informa Alberto Cuervo, Metropolitana 342. M-2808.

REPARTO MIRAMAR: TRES SO- lares, juntos o separados., se venden en la calle Dos al lado de la Tercera Avenida, situados a la brisa, de 1.251 varas superficiales, cada uno. Precio: $3.00 la vara. Dirigirse al departamento 312, de Oficios 18.

VENTA AVENIDA: SOLAR EN Avenida Habana, a continuación de Carlos M. de Céspedes, 20 varas de frente, por 48 de fondo. Superficie total: 952 metros, en la esquina acera. Precio: $5.00 metro. Facilidades. Propietario: Oficios 18, departamento 312,

TERRENO YERMO: SE VENDE EN precio arreglado un solar en buena calle y a la brisa, calle de San Miguel número 199, entre Hospital y Manrique, de 6.60 metros de frente. Informan: Oficios 18, departamento 312.

VENDO SOLAR ESQUINA 17 Y PO Reparto Lawton, 1 cuadra de la línea de ómnibus, superficie 9 por 50 varas de fondo; precio $160. Véalo, informa Alberto Cuervo. Edificio Metropolitana, 342. M-2808.

VENDO EN LO MEJOR DE BUEN Vedado esquina de sombra Steinhart entre 3 y 5, solar de frente a doble línea de tranvías 31.25 por 44-82 o sean 1.375 varas. Informes su dueño Telf. [illegible]

VENTAS

49 SOLARES

PARCELAS ESPECIALES EN TERRENO LLANO, SIN DEFECTO ALGUNO, EN LOS MEJORES REPARTOS
FABRIQUE SU CASA A SU GUSTO

10 por 23.96, la parcela en 750 pesos; 12 por 23, la parcela en 750 pesos; 12 por 35, la parcela en 1,100 pesos; 22 por 23, esquina; 1,350 pesos; 10 por 47, sombra, en la mejor calle de Almendares, la parcela: 1,750 pesos; 10 por 45 la parcela: 1,150; 10 por 40 metros, Libertad, Víbora: 1,100 pesos; 20 por 40, la parcela: 2,000 pesos; 9 por 30 varas, Vedado, calle 21, sombra, parcela: 4,320 pesos; 27 por 30, calle 21, sombra, parcela: 12,000 pesos Para verlos y demás informes: Victoriano Alvarez: FO-3786.

VENDO SOLAR ESQUINA, ARANGO y Guasabacoa, Luyanó, superficie 12 por 25 metros fondo. Véalo, están fabricando al lado ;precio $3 metro. Alberto Cuervo, Edificio Metropolitana, 342. M-2808. O-Reilly y Aguacate.

A $2.60 VARA

Parcela ideal, 12 por 35, en Almendares. Informes: FO-3786.

ALTURAS DEL RIO ALMENDARES Vendo solar Calzada de Columbia entre Avenidas Paz y Aliados, mide 15x30 varas. Informan de 2 a 5 Cine Universal, Egido y Monte

PARCELITAS EN LA HABANA, donde no hay que dejar pasillos laterales ni 15 por ciento patio. Clavel entre Infanta y Pajarito, desde 500 pesos: Velázquez, a 90 metros de Concha, desde 250 pesos: F-4232 y M-2567.

CALZADA DE LA CEIBA

Vendemos paño de terreno, con 54 varas de frente a la Calzada, por 40 de fondo. Precio: a $2.50 vara, propio para estación de gasolina u otra industria. Quintana e Hijo, Chacón 23: M-8182 y FO-2188.

REPARTO MIRAMAR

Vendemos los mejores solares de este aristocrático reparto, situadas entre las Avenidas Quinta y Séptima, a precios de verdadera oportunidad. Quintana e Hijo, Chacón 23: M-8182 y FO-2188.

VENDO UN TERRENO DE ESQUINA Cintra y Empresa. Cerro. Informan X-1578

REPARTO KOHLY, ALTURAS: SO- lares $3.00 vara, frente Avenida Central y Avenida Bruselas. También en el Vedado, esquinas de 25 y 32 y 30 y Paseo y Calzada, acera sombra. Varios cerca Belén. Trato directo. Manzana Gómez 264.

AMPLIACION ALMENDARES PAR- cela de 12x22, en $800 a la brisa junto grandes residencias y hermoso parque Ave. 7 y calle 13. Una cuadra Ruta 30: FO-3134.

SOLAR IDEAL PARA FABRICAR; A la brisa, llano y punto alto, cuatro cuadras Calzada Columbia. Ave. 7 entre calles 1 y 2 Mide 18x47 varas. a $1.25. Dueño: FO-3134

EN LO MEJOR DEL REPARTO AL- mendares calle Doce entre D y E, al lado Legación del Perú, y próximo Quinta Avenida, vendo parcela 10x46 varas a la brisa en $1,750. Dueño: FO-3134

MIRAMAR SOMBRA $3 VARA

solar completo rodeada residencia, facilidades pago. También esquina fraile con $3.000 resto facilidades. Olózaga 8 y 3a Ave. Reparto Miramar. FO-3306

SE VENDE LA MEJOR ESQUINA de fraile del Vedado, para fabricar 4 pisos, calle 23 esquina a Baños, con 22.66 metros por la calle 23, y 36 metros por la calle de Baños, a 35 pesos el metro. Tiene la cloaca a dos metros y 50 centímetros de profundidad, circunstancia que permite sótanos para garage, cuarto de criados y demás servicios. El Municipio ha aprobado ya que en él Vedado se puedan construir 4 pisos. Esta esquina con el sótano, que se puede hacer por la profundidad de la cloaca, equivale a cinco pisos sin elevador. Pídale a su arquitecto que le redacte un proyecto de Casa de Apartamentos y verá que es magnífica inversión y producirá inmejorable renta. También se presta para residencia de lujo. Informa su propietario: Francisco Torres, Aguiar número 65. Telf. A-7330.

50 FINCAS RUSTICAS

VENDO: CERCA CARRETERA MI- nas Arango 3 cuartos caballería terreno bermejo colorado quebrado; arroyo, cañada fértiles, casas, frutales, setenta palmas paridoras, $1,300, facilidades pago. Informa J. Martínez, Concepción 321 entre 14 y 15 Lawton. Después de las 5 p.m.

SE VENDE UNA FINCA DE UNA caballería y cordeles, a dos kilómetros del Instituto Cívico Militar, cercada toda de piedra, pozo con su molino, tierra de primera y muchos frutales. Su dueño: J. Domínguez, Bernaza 37, altos.

FINCA DE RECREO, FRENTE CA- rretera, San Francisco de Paula, 3 cuartos caballerías, tierra superior, vivienda tabla y tejas, pisos mosaicos, baño completo, 2 pozos fértiles, regadío, luz eléctrica, 600 frutales escogidos, palmar, frutos menores: $7,000. Diego Pérez, «El Gato Negro», Obispo 65: M-6872.

RINCON: RUSTICA, 6 CABALLE- rías tierra, bien cercada, vaquería, sembrada pienso ganado, establo 100 vacas, frigidaire, casa familia: $20,000. Diego Pérez, Obispo 65: M-6872.

SANTA CLARA: REMEDIOS, RUSTI- ca, 55 caballerías, tierra inmejorable, varias casas, líneas férreas, estrecha y ancha, buenas aguadas, batey, potreros, palmares, cañas: 700 pesos caballería. Diego Pérez, Obispo 65: M-6872.

BEJUCAL: RUSTICA, FRENTE CA- rretera, 3 y media caballerías, tierra colorada, casa mampostería, pisos mosaico, 2 casas más, río, frutales, con gran cosecha papas: 11,000 pesos. Diego Pérez, Obispo 65: M-6872

¡GANGA! ¡GANGA! GUANABACOA, una caballería tierra, un kilómetro carretera, tranvía por la finca, casa, pozo agua potable, frutales, frutos menores, completamente llana: 2,000 pesos. Diego Pérez, Obispo 65. Telf. M-6872.

CEIBA DEL AGUA: CASI FRENTE Instituto Cívico Militar, finca de recreo y labor, una caballería, tierra colorada primera, casa madera doble forro, baño intercalado, 2 pozos, agua potable, 700 frutales escogidos, regadío, casa tabaco, frutos menores: $5,500. Diego Pérez, Obispo 65. Telf. M-6872.

VENDO FINCA DE CUATRO CASAS unidas a $2.500 una, en Almendares. Informa: M-Fernández de 1 a 5. Teléfono FO-3417. No atiendo corredores.

VENDO PROXIMO VEREDA, DOS caballerías, terreno llano, fabricado, arboleda frutales, platanal, pozo, cercada, siembras, reses, cerdos, aves; $2.800; facilidades pago. Juan Miguel Fernández, Vereda Nueva.

FINCA DE RECREO FRENTE CA- rretera Central, entre Arroyo Arenas y Punta Brava, casa de madera y tejas, baño completo, luz eléctrica, teléfono, 2 pozos, motor, garage, 350 árboles frutales, entrada asfaltada hasta la casa, más de un cuarto de caballería, $8,000. Dueño, Telf. A-6125, de 9 a 12, Paula 89 altos), esquina a Egido.

¡FINCA RECREO, $2,750! EN ARRO- yo Naranjo, 7 minutos de la Habana. Viva feliz por poco dinero. Tiene 6 cuartos, cuarto criado, garage, cuarto chofer, regio baño con calentador, cocina con despensa, nevera y carbonera. Toda azulejeada, lindos jardines y muchos frutales. Dueño: Goicuría 14, Santos Suárez. I-3706.

GANGA: VENDO OCHO CABALLE- rías, inmediato carretera Alquizar; terreno llano, colorado, cuatro bateyes, casas, regadío, aniego, arboleda, frutales, platanal, 1.500 palmas paridoras, $4.500. Cano, Obrapía 46.

VENTAS

50 FINCAS RUSTICAS

SE VENDE UNA FINCA DE 22 CA- ballerías, en la provincia de La Habana, empastada de hierba química, mucho palmar, 500 matas de café, 200 de naranjas, 50 vacas, camión, un tractor Fordson y casas de vivienda de mampostería. Informes: V. Candales, Consulado 63.

51 ESTABLECIMIENTOS

VENDO UNA BODEGA CALZADA DE mucho movimiento está muy en muy buenas condiciones alquiler $20, con vivienda mucho barrio precio: $900. Más informes: Indio y Monte. Benito, Café.

VENDO CAFE-BAR, CALLE BELAS- coaín: $1,700 contado y resto a plazos. Tiene vivienda, enseres modernos. Vende $1,300 mensuales. Negocio de ocasión. Fernández, café «Independencia», Belascoaín y Reina.

VENDO FARMACIA, MUY BARATA, o acepto socio práctico que la trabaje, con algún dinero. Habana y Lamparilla. Dr. Díaz Marrero.

GRAN GANGAZO: CAFE Y RESTAU rant: : $1500; café barra y fuente de soda: $2,900; otro; $3,500; otro; 5,500 pesos; bodegas, barras, panaderías, lecherías, cafés de todos precios; hotel 60 habitaciones, con baños; hotel 66 habitaciones, café y restaurant: $7,500; casa de huéspedes, 22 habitaciones: $750; otra: $1.300; boticas, tiendas de ropa, tiendas de víveres finos, vidrieras de tabacos arriendo café y restaurant; vendo cine, 850 lunetas, en $7.500; otro: en $4.500. Todo con facilidades de pago. Prado y Dragones café, M-4739, Yáñez

VENDO FONDA EN CALZADA ES- quina, no paga alquiler, vende de contado $15.00, tiene muchos abonados y casas para vivir sin ningún alquiler. Se vende muy barata por tener que embarcarme. Informes: Galiano y San José, café, M. Torres.

VENDO BODEGA SOLA ESQUINA Arroyo Apolo. Vende $30 contado, 8 años, alquiler $17 con vivienda, la vendo por asunto urgente de familia. Informan, Indio y Montes. Benito, café.

SE VENDE UNA VIDRIERA DE CI- garros muy barata por no poder atenderla su dueño. Informan O-Reilly 11, café. Pregunte por Suárez.

CAFE-LECHERIA. VENDO EN ES- quina comercial inmejorable, moderno, clientela fina, buena venta diaria; sobre todo no paga alquiler. Verdadero negocio, muy barato, por enfermedad. Ricardo, Habana 84, esquina a San Juan de Dios; de 12 a 2.

53 AUTOMOVILES - ACCESORIOS

VENDO UN FORD 31 CERRADO 4 puertas cinco gomas nuevas en $275. Un Plymouth 4 puertas abierto con chapas $80.00. Garage Vives 145 Informa Mateo

SE VENDE UN OMNIBUS CHEVRO- let del año 37, con carrocería completamente nueva, y asientos semireclinables. Informes: Cristina Nro. 12. Telf. M-3696 facilidades de pago. (Pregunte por Sopeña).

GANGA. COUPE FORD 1930 BUE- nas gomas pintura 5 asientos verse Barcelona 13

SE VENDE AUTOMOVIL DE SOTO del 35, tipo especial, máquina moderna y de absoluta garantía, por la tercera parte de su valor. Tomás González Infanta Nro. 103. Telf. U-5268.

SE VENDE WILLYS DEL 34, EN 230 pesos, en perfecto estado de funcionamiento. Calle 17 y A., Vedado. F-6055.

CHEVROLET CERRADO DEL 35, dos puertas, con baúl, tipo de lujo, cuatro gomas nuevas, motor y carrocería como nuevos. Se vende barato. Llame: F-5520.

PYROIL
GENUINO
Indispensable para su motor, sea éste de automóvil, Diessel, industrial o marino. Larga vida y economía inmediata. Unicos distribuidores en Cuba:
«LUBRICANTES AUDEC, S. A.»
Arbol Seco y Desagüe. Telf. U-1276

SE VENDEN 2 CAMIONES BROCK way, de 1 y media y 3 toneladas y compresor Brunner, de medio HP., Informes: Ayestarán 1, garage.

CUÑA CHRYSLER $290, CUÑA Ford, $150; Otra $95 Ford 35, 490 pesos;; otro 2 puertas $395; Ford 33 cuatro puertas, $375 y otros. Hago cambios. Reina 24. M-4366. Braña.

MAGNIFICO FORD 1937 CUATRO puertas, con radio, fotuto de aire, color especial, en muy buen estado de todo. Precio. Precio muy bajo. Verlo en la casa de los carros usados baratos, J. Ulloa y Cía. Prado Nro. 5.

ELEGANTE REO CUATRO PUER- tas, moderno, bueno de gomas, pintura, mecánica, etc. Propio para alquiler. Damos plazos cómodos. Precio muy atractivo. J. Ulloa y Cía Prado 5.

UN CAMION TRACTOR PARA RE- molque, con motor Diesel Hércules de 84 caballos, solamente 4600 kms. caminados. Frenos Westinghouse. Casi nuevo. Precio equitativo con facilidades. J. Ulloa y Cía. Prado 5.

APROVECHE: ESTUPENDO PAC- kard 120 convertible sedan de 1937 nuevo de todo, carro muy bien cuidado y de muy poco uso. Condiciones impecables. Verlo en la casa Ulloa Prado 5. Precios especiales.

VENDO CAMIONCITO FORD 29 PRO pio venta tabacos y cigarros, tintorería tren lavado. Informes Máximo Gómez 731 esquina Tulipán.

SE VENDE FORD DEL 36 CUATRO puertas como nuevo y uno del 32 de dos puertas en perfectas condiciones. Calle G, entre 23 y 25, garage.

SE VENDEN DOS FORD DEL 30, uno abierto y uno cerrado de cuatro puertas. Calle «M» No. 74, esquina a 13. Vedado. Buy baratos.

POR AUSENTARSE FAMILIA, VEN- de sus automóviles Buick 1936 al 1937 y Dodge 1933. Están enteramente nuevos. Un regalo. Línea 761, esquina a Dos. Vedado.

VENDO FORD, CUÑA CERRADA, 29 al 30; Ford 32, dos puertas, 6 ruedas; Chevrolet abierto, del 30; radio Philco, 6 tubos, de automóvil, 23 entre 12 y 14, garage. Cecilio.

VENDO CAMION GENERAL MOTOR Carrocería cerrada 4 gomas nuevas Informan Compostela y San Isidro, bodega, de 5 a 6 p.m.

CUÑA CHRYSLER 35, CUPE, COM- pletamente nueva, radio, 6 ruedas, discos $650, urge su venta, a todas horas. Oficio 29 garage

GRAN OPORTUNIDAD, SE VENDE Buick del 37 con muy poco recorrido, prácticamente nuevo y en perfectas condiciones, usado sólo por familia. 22 entre 7 y 9 Reparto Miramar preguntar por chauffeur Alfredo, temprano por la mañana o de una a tres.

CUÑA FORD 1930, COMO NUEVA, funcionando admirablemente. Se vende a precio atractivo. Facilidades de pago. Agencia Ford de Marianao.

CARROCERIA PULLMAN, PARA guagua, en buen estado. Sólo necesita ligeras reparaciones. Se vende baratísima por no necesitarse. Agencia Ford de Marianao.

OPORTUNIDAD PARA EL QUE NE cesite un automóvil barato. Tenemos diez automóviles chicos, reparados y funcionando perfectamente. Buenas marcas. Tenemos carros y precios increíbles. Agencia Ford de Marianao.

54 MAQUINARIAS

MAQUINA DE PLANCHAR HOFF- man vendo a la primera oferta razonable equipada con su calderita, completamente nueva, y una paila de 5 caballos de la Hoffman. Informan en Hospital 22 señor Otero.

VENTAS

54 MAQUINARIAS

GANGA. SE VENDE UN EQUIPO para imprimir un periódico, compuesto de un linotipo con sus matrices, una máquina de imprimir de 28 por 42 pulgadas y una dobladora del mismo tamaño. (Puede verse funcionando). Informes: Rivero, Obrapía y Oficios, Habana.

CARPINTEROS. OPORTUNIDAD, por dejar negocio vendo escoplo con banenadora, taruguera, sinfín, fragua, etc., ofrezca lo que pueda. San Lázaro 161 entre Campanario y Perseverancia. M-3404

VENDO PLANTA DE HIELO YORK 1, 2, 3 y 4 toneladas; molinos para cacao, maíz y sal, Nordid, 6 mazas, 24 por 9; bombas Riplex PP., 450 galones por minuto; donkeys Duplex, 1, 2, 3, 4, 5, 6 y 12 pulgadas; cortina salmuera y expansión directa; pailas de cobre; tachos 3 centrífugas, 18 por 30 y bombas de vacío, máquina de vapor, 10 por 100 HP.; cepillo 4 caras, Fay; escoplos de barrena, cadena; turbina, 2, 3, 4, 5 y 6 pulgadas; croches, 20, 60 150 y 200 HP.; compresor de aire 4 por 4 y 6 por 6; motor de petróleo MWM., Diessel, 120 HP.; winches de vapor, eléctricos y de mano; correas y poleas; diferenciales, 3, 4, 6 y 10 toneladas; motor eléctrico, 150 OP., 720 revoluciones; tijera y punzón para herrería; camión volteo; planta de éter. Manila número 12, Cerro. Hilario García: I-5619.

55 CAJAS CONTADORAS

CONTADORAS «NATIONAL», DE TO- dos los modelos y formas, garantizadas. Véame, antes de cambiar, comprar, vender o reparar. Cano, Habana 116 y medio, entre Amargura y Teniente Rey. Telf. A-8607.

SE VENDE UNA CONTADORA, MAR- ca $9.99, en perfectas condiciones. Monte 133, apartamento 3-A. Pregunte por Manolo.

56 MUEBLES Y PRENDAS

VENDO REGIO JUEGO CUARTO moderno sin estrenar por mitad de precio por pelea de novios. Salud 104 entre Belascoaín y Santiago. María Casares.

SE VENDE UN PIANO, JUEGO DE cuarto, nevera, cocina de gas y un juego de cuarto para niño. Calle 19 No. 554, entre «C» y «D», Vedado.

APROVECHEN GANGA: SE VENDE juego de cuarto, de 3 cuerpos: $25.00; otro: $60.00, 3 cuerpos, 7 piezas, nuevo; y piano «Westend, excelentes voces. Todo por embarcarme. Velázquez 18, esquina a Infanta.

SE VENDE UNA NEVERA ELEC- trica, marca General Electric. Está en muy buenas condicioes y funciona como nueva. Para verla: calle H, número 309, entre 13 y 15, Vedado. Telf. F-4616.

NEVERAS

No lleve su refrigerador a la playa. El bajo voltaje y el salitre lo destruyen. Neveras americanas, reconstruídas y garantizadas, de todos tamaños.

REFRIGERADORES

Reconstruídos y con garantía, de todas marcas. Ronda, Infanta 52 y medio, entre Desagüe y Benjumeda. U-3968.

MUEBLES, CASA FAMILIA VEN- de dos juegos de cuarto 3 cuerpos, última moda completo, lujosísimo, para persona de gusto, comedor y recibidor renacimiento, todo baratísimo. Departamento 1 Prado 47

"LA PREDILECTA"
LA CASA QUE NO COBRA EL LUJO

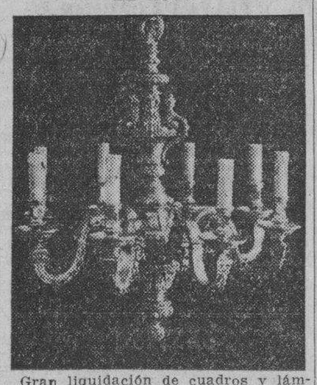

Gran liquidación de cuadros y lámparas de sala, comedor, cuarto y biblioteca, en todos los estilos, a precios increíbles. «La Predilecta». San Rafael y Oquendo (al lado del bar). Si presenta este anuncio, se le rebajará el 10 por ciento en la compra de estos artículos.

VENGA A VERNOS EN SEGUIDA
AHORRARA DINERO. FACILIDADES DE PAGO. TOMAMOS SUS MUEBLES A CAMBIO
"LA CASA LOPEZ"
BELASCOAIN 76
ENTRE JESUS PEREGRINO Y POCITO
TELEFONO U-1541
MUEBLES BARATOS
Liquidación permanente de Radios, Juegos de Sala, Cuarto y Comedor. A VERDADEROS PRECIOS DE GANGA

Liquidamos un variados surtido en lámparas y objetos de arte y plata.
"LOS TRES HERMANOS",
Consulado núms. 94 y 96.
M-3534.

VENTAS

56 MUEBLES Y PRENDAS

VENDO MAQUINA «SINGER», DE ovillo central. Está en muy buen estado. Se da barata, por no necesitarla. Véala: Angeles 23, bajos, entre Sitios y Maloja.

CASA FERRO

COMPRAMOS, CAMBIAMOS, Y vendemos todas clases muebles, estido moderno y elegante, máquinas coser y escribir, radios, joyas, objetos arte, y demás artículos. Visítenos y encontrará mejores precios. Gloria núms. 123 y 127. Telf. M-1296.

A PLAZOS COMODOS

Juegos para cuarto, comedor ,sala, livingroom, etc., finos y modestos, últimos modelos. No pague lujo.
COMPRAMOS Y ACEPTAMOS
Sus muebles usados en fondo y tenemos gran cantidad en liquidación. Venga hoy mismo. No repare en distancia ni haga trato sin ver esta casa.
«EL FENIX»
Picos, Carballido y Compañía. Telf. U-1360. Neptuno y Soledad.

VENDO LUJOSO JUEGO CUARTO 3 cuerpos chiforrober especial, comedor estilo Adam tamaño grande. Virtudes Nro. 122 altos entre Gervasio y Escobar.

SE VENDE UN JUEGO DE SALA, dorado, tiene 8 piezas, precio: $45 y un juego de cuarto, $50. Informan Juan Bruno Zayas 101, moderno esquina a Luís Estévez Telf. I-3754

FAMILIA VENDE REGIO JUEGO cuarto caoba 3 cuerpos, apliquets eléctricos, coqueta, chiforrobe 3 cuerpos, tiradores modernistas, maderas enterizas. Verdadera ganga. Gervasio 61, entre Neptuno y San Miguel.

JUEGO CUARTO MODERNO, $18.00, lunas y bastidor nuevos; el de 3 cuerpos menos de 32 pesos. Radio mueble, 10 pesos, por pronto embarque. Sitios núm. 40, entre San Nicolás y Rayo.

MAQUINA «SINGER» DE OVILLO central, completamente nueva: 25 pesos; otra, de lanzadera: $10,00; buró-cortina, chico y silla: $10.00. Prado 31, bajos, entre Refugio y Genios.

VENDO MUEBLES: JUEGOS DE cuarto, de caoba, 3 cuerpos; de comedor Renacimiento, como nuevos; de livingroom, lo más fino que se conoce; ye de recibidor. Aproveche ganga. Manrique 73: M-2484.

VENDO ELEGANTE JUEGO COME- dor «Renacimiento español», estilo Bargueño, grande, con cueros repujados y tres mesitas living-room. Urgentemente. San Lázaro 360 entre Infanta y San Francisco.

URGENTEMENTE NECESITO VEN- der todos mis muebles, cuarto $70, $125, $150, con chiforrober 3 cuerpos, comedor $35, Renacimiento $75; recibidor inglés, $40; Pianola $25. Sitios 111, Campanario y Lealtad.

JOYAS

Compramos, cambiamos y pignoramos toda clase de alhajas modernas y antiguas de platino, oro y plata, con y sin brillantes y piedras, relojes de oro, rosarios y artículos de plata. La Segunda Imperial: A-9640. Vamos a domicilio. Necesitamos mercancías. Pagamos bien. Solicitamos lotes

Antigüedades y objetos

De Arte: crucifijos de tallas admirables, cuadros de mérito, bandejas, juegos de café, cubiertería, candelabros, escribanías, jarras, palanganas y otras cosas. Toda plata legítima. Alhajas antiguas y modernas en profusión a precios reducidos.

CARBALLAL Y HERMANOS
San Rafael 138, entre Gervasio y Belascoaín. Telf. U-5744.

GRAN LIQUIDACION DE CAJAS registradoras «National», de todos tamaños, con garantía mecánica. «La Nacional», Villegas 93, entre Teniente Rey y Amargura. Telf. A-9915.

SALUD 11

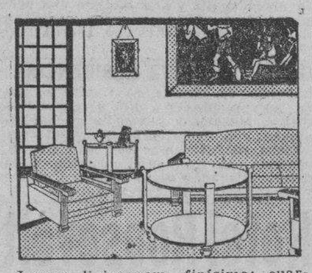

Juegos livingroom, finísimo: cuarto, sala y comedor, Renacimiento, Arte Moderno; lámparas, neveras, refrigeradores, pianos, radios, juegos-mimbre, sillas, sillones, camas, escaparates sillas-café Viene sillones-barberos. Oficina: burós, archivos, máquinas escribir, contadoras, mamparas, caja hierro de 6 puertas, fuente soda y molinos. Visite esta casa. Salud 11. M-9136.

MUEBLES EN GANGA: CONS- truídos en las mejores maderas, estilos modernos y elegantes. Grandes facilidades de pago. Admitimos muebles en cambio. Visítenos y se convencerá. Díaz y Chao, Neptuno 197 y 200, entre Belascoaín y Lucena: U-5154.

VENDO JUEGO CUARTO Y COME- dor caoba lo mejor se fabrica en plaza a personas de gusto con 50 por 100 su favor. Ebanistería F. Muñiz Pocito Nro. 57, Víbora.

MUEBLES EN GANGA

Juegos cuartos: $25.00; idem tres cuerpos: $40.00; sala: $12.00; comedor: $30.00; escaparates: $9.00; con lunas: $15.00; mesas correderas: $6; aparadores: $6.00; 6 sillas y 2 sillones: $10.00; neveras: $10.00; máquinas coser y escribir. Se cambian y compran toda clase de muebles, pagando más que nadie.
«LA PRINCESA»
San Rafael 107, entre Escobar y Gervasio. Telf. U-5926

GANGAS DE HOY: AL CONTADO, A bajo costo, las que solamente estarán durante tres días en las vidrieras, después vuelven a sus precios normales. Es un regalo de la Casa Ros y Novoa, Galiano número 94, tanto en muebles finos como en corrientes.

FAMILIAS, GANGA: VENDO JUE- gos de cuarto de 3[c., completo, $98. Otro, $115. Otro, $140. Comedor Renacimiento Español, $70. Arte Moderno, $50. Juego de sala 9 piezas, $40. Recibidor, $42. Living-room, $98 50. No pierda esta oportunidad. San Nicolás, 63, al fondo de «La Epoca».

CAPAS Y FLUSES, DESDE $2
RADIOS, DESDE $5.00

Camisas, pantalones y zapatos, líquido una gran existencia, procedentes de subastas; muebles oficina, máquinas escribir, sumar, coser. Véalas: Monserrate número 39 y parque Zayas, «La Hispano Cuba».

MUEBLES EN GANGA

Juegos de cuarto Arte moderno 4 pesos mensuales, comedor, caoba, último estilo: 3 pesos mensuales; sala y recibidor, modernísimo: pesos mensuales; juego de cuarto, tres cuerpos: caoba, últimas creaciones: 5 pesos mensuales.
Precios muy bajos.
«LA EMINENCIA» NEPTUNO 188

VENTAS

56 MUEBLES Y PRENDAS

PARTICULARES URGEME VEN- der lujoso juego cuarto 3 cuerpos nuevecito, tiradores y lunas preciosas $70; otro regio, $90; comedor renacimiento, $63. Sala finísimo $48. Escobar 9. San Lázaro y Lagunas.

FAMILIA VENDE LUJOSO JUEGO cuarto elegante coqueta barras níquel cromo chiforrobe tres cuerpos, butacón baratísimo, regio comedor renacimiento $75 Living Room $75. Concordia 127, Belascoaín y Gervasio.

MUEBLES A PLAZOS

Y al contado. Casa Hierro, Compostela y Merced. Precio de liquidación, desde los más modestos hasta los más lujosos. Tomamos muebles usados en fondo. Vea nuestra exposición: M-1220. Alquilamos muebles.

MAQUINAS ARCHIVOS

BUROS
CAJAS
Pupitres

Materiales de Colegios
DINERO Y JOYAS
Fluses y capas, a $2.00, procedentes de subastas.
"LA HISPANO CUBA"
Monserrate y Parque Zayas. Telf. A-8054.

NUEVOS SE VENDEN EN CAOBA una vitrina de sala, estilo inglés y una urna estilo gótico. De 10 a 5 calle 2 y 5 La Sierra, casa pintada de rosado.

VENDO JUEGO CUARTO MODERNO $35.00; otro: $28.00; el de 3 cuerpos $40.00; sala: $15.00; radio gabinete Calzada Jesús del Monte 29, altos a dos cuadras Esquina Tejas.

VENDO JUEGO CUARTO MODERNO $25, otro 3 cuerpos, arte moderno $35. Comedor baratísimo. Recibidor, $23; sala: $45, cama camera, caoba, $10. Monte 384 y San Joaquín.

MUEBLES: CASA FAMILIA VEN- de dos juegos de cuarto, 3 cuerpos, última moda, completos, lujosísimos, para persona de gusto, comedor y recibidor renacimiento, todo baratísimo. Departamento Prado 47

REDUZCOME. VENDO MUEBLES CA sa completa modernos, bien guida dos, regalo al que compre cosas útiles. No mueblistas. Malecón 341 casi Belascoaín.

LA CASA INGLESA
SALUD Nº 9 ESQ A RAYO
TELF. M-7179

COMEDOR ARTE MODERNO
$40.00

Renacimiento: $65.00; sala: $25.00; recibidor: $18.00; cuarto: $30.00. Surtido de piezas sueltas, muebles oficina, pupitres, chaisselongs, paravanes, sillones inválidos, vidrieras, armatostes, divisiones, ceniceros, lámparas, neveras, objetos de arte. Compramos y cambiamos. «La Casa Inglesa». Salud 9, esquina a Rayo.

EL ESTADO YA HA APURADO HAS- ta la última gota en materia de impuestos y privilegios constitucionales. Se le olvidó lo más importante, un nuevo impuesto, que rendiría pingües y beneficios inagotables para la Nación. J. Naveira, S. en C., le ofrece (no a plazos) la primicia, como las elecciones, aunque inútiles, cuestan caras y su cuantioso importe no lo recobran ni el Estado y muchas veces los contribuyentes que suplen los gastos. Así que, todo ciudadano que resulte candidato para cualquier cargo público, pagará cien pesos; si sale electo, pagará a razón de $0.20, en sellos del Timbre por cada voto obtenido; los candidatos suplentes $0.15; y los derrotados, solamente a $0.10, ya que se dieron la lija del figurao. Quedarán exentos los candidatos a la ganga de hoy de la Casa Ros y

PARA LAS DAMAS

70 INTERES PARA LAS DAMAS

¡¡¡DISFRACES!!!

A mitad del costo. Por fin del Carnaval se alquilan: guaracheras, mexicanas, holandesas, gitanas, etc. Casa «Celestina», San Rafael, (una cuadra Ten Cent). Abierto toda la noche.

¡FUERA CANAS! OBTENGA UN hermoso color: negro, castaño o rubio, usando la tintura La Favorita». Teñido del cabello, 3 pesos. Estuche, 1 peso. De venta en todas las Farmacias. Depósito: Virtudes número 28: «Casa Pilar». M-9392.

¡FUERA CANAS! OBTENGA UN hermoso color: negro, castaño o rubio, usando la tintura «La Favorita». Teñido del cabello: 3 pesos. Estuche: 1 peso De venta en todas las farmacias. Depósito: Virtudes número 28, casa «Pilar»: M-9392.

Carnavales...

Marabú, Pana, Tisú, Raso, Tarlatana, Satín, Tul, Antifaces, Collares, Galones, Cintas, encajes, Lentejuelas, Guantes.

SURTIDO, PRECIOS, CALIDAD

BAZAR INGLES

GALIANO YSAN MIGUEL.

MODISTA

Rosalía Hernández

San Rafael 152-B., bajos. esquina a Oquendo: U-3127.

Dobladillo de ojo, a:

2 cts. vara

Forramos hebillas a máquina.

Precios muy económicos

Plisados de todos tamaños bordados, festones y ojetes en colores. Forramos botones. Hacemos vestidos de alta costura y económicos.

TENEMOS MENSAJEROS

$1.50 CORTE Y COSTURA

$1.50 MENSUAL

ACADEMIA «SANTA TERESA»

San Rafael 71, entre Campanario y Lealtad. Hágase profesora en tres meses. Desde la primera clase usted podrá cortar sus vestidos por figurín. También clases por correspondencia. Pidan la primer lección, incluyendo 3 centavos para franqueo. Expedimos títulos. Telf. A-9222.

REALCE SU BELLEZA

Estilizando la silueta y brindese el placer de una comodidad insospechada con las modernas fajas, ajustadores y corseletes de Lolita Carrasco, Neptuno 121, altos. Telf. U-6252.

OSCAR: CONOCIDO PELUQUERO de la sociedad habanera ha instalado su Studio en Apartament Hotel, 8 y 19, Vedado: F-6020. Pida su turno por anticipado.

SISTEMA "ALEMANY"

INSTITUTO NACIONAL DE CORTE Y COSTURA

San José número 9. Creadora: señora Matilde Alemany. Método reconocido y autorizado por la Secretaría de Educación y el supremo arte del buen vestir, garantizando la enseñanza por este famoso m_todo. Numerosas profesoras siéntense orgullosas de haber obtenido el título de capacida. Primeras clases confecciona sus vestidos perfectos. Pueblo: no se dejen sorprender por cierto sistema que dice ser oficial, siendo incierto, pues todos los sistemas tienen el mismo derecho (declaración de la propia Secretaría de Educación). Clases gratis a los pueblo.

Sucursales: Sra de Orfila, Compostela 114 B: Hortensia, Atocha 6, Cerro; Cerro, 1267 lado La Bondad. Mercaderes 14; Monte número 6, entre Amistad y Aguila; S. Miguel 252; Zoila, Sitios 181; Zanja 36 por Campanario; Sra. de Alfonso, Aguiar 43, 2o. piso, ascensor; Aguila 83 y 500 más. Pida informes y diremos la más cerca a su hogar: vendemos métodos y clases a domicilio.

ACADEMIA CENTRAL

DE CORTE Y COSTURA. Sistema MENDEZ. Neptuno 81.

Deseando enseñar mi valioso sistema me es grato ofrecer clases por el más moderno de los sistemas; también a domicilio y correspondencia. Han sido graduadas con nota de Sobresaliente las señoritas Carmen Menéndez y Josefina Requejo. Se dan clases en Maloja 15 y San José 133. Moldes a medida. Moralidad.

PARA LAS DAMAS

70 INTERES PARA LAS DAMAS

«MARISOL», PROFESORA EUROpea: masage de cuerpo, limpieza de de cutis, maquillaje, pedicure, quiropedista. Consulta a domicilios. Salón de Belleza. Apartament Hotel. 8 y 19. Vedado. Telf. F-6020.

ENSEÑANZAS

75 PROFESORAS - PROFESORES

APRENDA INGLES RAPIDAMENTE

Clases particulares o colectivas, éxito garantizado. Profesor Kelso. Informes San José 11 bajos, entre Aguila y Galiano.

ROBERTO SCOTT Y MARY SCOTT, profesores americanos, que enseñan en importantes colegios en la Habana y en el Vedado dan clases de inglés, privadas y colectivas a domicilio o en su casa. Método muy claro y rápido. También clases de Francés por profesora competente. Línea 214 bajos, entre J y K, Teléf. F-3105 Preferible llamar antes de 10 a. m. y después de las 6.30 p.m.

PROFESORA DE PIANO P OR EL Conservatorio de Madrid y Peyrellade de La Habana. Dos clases por semana: $3.00 al mes, peletría «La India» Monte 147.

GARANTIZO HABLARA INGLES, gramática lectura, dictado comercial, especialidad para sostener conversación. Preparo para viajes y exámenes. Competente profesora americana. Campanario 130, altos, antes Galiano 93

SE OFRECE SEÑORA JOVEN CON título de Magisterio, para dar clase a domicilio Primera y Segunda Enseñanzas. Especialidad en Aritmética y Gramática. (No se hace perder el tiempo). A5-0071.

PROFESORAS DE TAQUIGRAFIA Pitman, mecanografía al tacto, ortografía práctica, Instrucción, Corte y Costura Bordados. Dan clases a domicilio y en colegios. Enseñanza práctica rápida. Teléfono X-1806

MIS CHRISTIAN TIENE HORA DIS ponible para dar clases inglés o francés especialidad en conversación, preparo alumnos para exámen. Línea esquina 4 apartamento Nro. 7. F-5960

BAILES MODERNOS «TOMASIN». Profesor de moda. Enseña a bailar rápido, elegante; son, pasodoble, vals blues, fox, tango de salón, vals vienés. Seriedad garantía. Voy a domicilio. San Nicolás 264, dos cuadras Monte

ACADEMIA BRAVO

Cursos para ingreso Escuelas Ingenieros, Normales, Comercio e Institutos. Bachillerato nocturno. PRIMERA ENSEÑANZA

Colegio-Academia para cursas todas asignaturas de Bachillerato (autorizado) para expedir certificados de Octavo Grado para ingresar sin sufrir examen en Institutos, Normales, Hogar Técnica y Comercio, Tenedurfa, Inglés, Correspondencia, Cadetes y Aviación Militar y clases especiales a domicilio Profesorado competente. Cuotas módicas. Pupilos y externos, ambos sexos. Omnibus a domicilio, Neptuno 199, esquina a Lucena. Telf. U-2627.

ESCUELA DE BAILES

Exclusivamente bailes de salón. Son Fox, Tango, etc. Se garantiza la enseñanza. Ismael Servelló, Cárdenas No 3, segundo piso.

ESTUDIO «LUCILLE» ENSEÑA TOda clase de bailes teatrales y de salón, cubanos y americanos, 2 profesoras. Especialidad en rumba, taps, bailes acrobáticos. Malecón 339. Telf. U-2238.

76 COLEGIOS

SAN "ELOY"

Colegio y Academia. Fundado en 1907. Primera y Segunda Enseñanza: Preparatoria, Bachillerato, Comercio, Idiomas, Cultura Física. Cursos preparatorios especiales. Admitimos pupilos, medio pupilos y externos. Quinta Menocal, Samá 31, Marianao. Telf. FO_7642. Pida prospectos.

ESTUDIE POR CORREO

La Academia «Rabiña», en Neptuno 78 y 80, esquina a Manrique: M-7849, tiene organizado clases por correspondencia desde hace años, habiendo prestado gran beneficio a aquéllos que tienen deseo de prosperar. Estudie las asignaturas siguientes: Taquigrafía, Mecanografía, Teneduría, Aritmética, Gramática, Ortografía, Procurador, Química Industrial, Inglés, Francés, Alemán, &. Informes: Academia «Rabiña», Neptuno 78 y 80, esquina a Manrique. Teléfono M-7849.

INGLES, TAQUIGRAFIA (INGLESA y española). Teneduría, Cálculos Mercantiles, Aritmética, Algebra, Caligrafía, Mecanografía y Ortografía: 7 pesos mensuales a domicilio por el profesor F. Heitzman. Sitios Nro. 10 altos, teléfono A5-1822

77 ACADEMIAS

ACADEMIA RABINA

NEPTUNO NUMS. 78 y 80, ALTOS, ESQUINA A MANRIQUE. TELEFONO M-7849.

Clases individuales: Francés, Alemán, Taquigrafía «Pitman» y «Gregg» Mecanografía, Correspondencia y Aritmética Comercial. TAMBIEN CLASES POR CORRESPONDENCIA. Ingreso en Escuelas de Ingenieros, Arquitectos y Comercio. Servicio de ómnibus y de internos. Pida prospectos: Neptuno 78 y 80, altos, esquina a Manrique. M-7849.

ACADEMIA BRAVO

Cursos para ingreso Escuelas Ingenieros, Normales, Comercio e Institutos. Bachillerato nocturno. PRIMERA ENSEÑANZA

Colegio-Academia para cursar todas asignaturas de Bachillerato (autorizado) para expedir certificados de Octavo Grado) para ingresar sin sufrir examen en Institutos, Normales, Hogar Técnica y Comercio, Tenedurfa, Inglés, Correspondencia, Cadetes y Aviación militar y clases especiales a domicilio. Profesorado competente. Cuotas módicas. Pupilos y externos, ambos sexos. Omnibus a domicilio, Neptuno 199, esquina a Lucena. Telf. U-2627.

ACADEMIA DE IDIOMAS ROBERTS Malecón 31. Teléfono M-2124. ¿Desea usted aprender inglés? Compre el método «Roberts». Se recomienda por sí solo. Distinción. Eficiencia. Garantía. Cuarta Edición: $2.00.

ENSEÑANZAS

77 ACADEMIAS

OBSEQUIO DE LA ACADEMIA DE COMERCIO

LUIS B. CORRALES

Los que presenten quince centavos en sellos, recibirán una Aritmética Mercantil práctica. Clases de Teneduría de Libros, Taquigrafía, Ortografía, Inglés Clases de Mecanografía: $1.00 mensual, una hora diaria. Clases individuales. Lealtad 141, entre Salud y Dragones.

HAVANA BUSINESS ACADEMY

Línea 357 y 359. Teléfono: F-3043. La más moderna y eficiente enseñanza comercial en inglés y español. Profesores americanos especializados. Pitman, Gregg, Mecanografía, Contabilidad, Veinte cursos diferentes para enseñanza del idioma inglés. Grupos especiales para adultos Preparación para ingreso en las principales escuelas de Cuba y Estados Unidos. Primera enseñanza en inglés utilizando últimos adelantos de la Pedagogía americana Omnibus. Pupilaje.

ACADEMIA "ADAMS" NEPTUNO 160

Entre Escobar y Gervasio . M_1210 Establecida desde 1921. La única academia que garantiza la enseñanza con la devolución de su dinero: inglés, Taquigrafía inglés-español, Mecanografía, Teneduría, Aritmética Mercantil Ortografía, Francés Preparatoria de Bachillerato, etc. Clases individuales, Precios módicos. Seriedad y disciplina. Neptuno 160. Telf. M-1210

COLEGIO-ACADEMIA «SANTA TERESA»

Profesoras graduadas. Preparación moral y pedagógica: Taquigrafía, Mecanografía, Ortografía, Teneduría de Libros, Inglés, Francés, Alemán Correspondencia Comercial, Aritmética, Cálculos Mercantiles, Ingreso Escuelas de Ingeniero, Normal y Kindergarten. Corte y Costura Labores. Dibujo y Piano: San Rafael número 71, entre Campanario y Lealtad. Telf. A-9222. Servicio de ómnibus.

78 CONSERVATORIOS

CONSERVATORIO Fidelma G. Torroella

Validez académica oficial. Manrique 27, altos. Teléfono M-9784

INTERES GENERAL

DE INTERES A PROPIETARIOS — Arriendo casas de inquilinato departamentos o que se adapten a esto, doy dinero a cuenta los alquileres adelantado, descuento mensual, administro bienes con garantía. Justo Cabanas Escobar 76, teléfono M-4216, de 1 a solamente.

GENEROSO VILLAR, MECANICO electricista instalador, hace toda clase de traslados de lámparas en general, planchas eléctricas y de gasolina, bombas y motores, hago iguales por meses. Precios módicos. Teléfono F-4613.

AVISO. SEÑOR: SUS TRAJES VIEjos y de sus hijos los reduzco. arreglo por difícil que sea muy barato. Sastre con garantía. Voy a domicilio. San Nicolás 23. A-7095 González.

VINO OROTAVI FABRICADO DE fruta bomba madurada en la mata. Sabroso y puro como rayo de sol. Pídalo hoy mismo en establecimientos de víveres, bares y restaurantes. José Caamaño, Morro y Refugio, teléfono A-7729

ALQUILERES

79 HOTELES

PRADO Nro. 8

Entrada por Virtudes, habitaciones con balcón a Prado. Precios de situación para familias estables, buena comida. Ascensor toda la noche. Telf. M-7660. F. Marino.

HOTEL «MIRAMAR», NUEVA ADministración. Ofrecemos espléndidas habitaciones con baño privado, excelente comida. Precios rebajados. Separe habitación con tiempo y disfrutará de los paseos de Carnaval. Malecón No. 1. A5-3692.

HOTEL «PROVIDENCIA»

Obrapía 99, entre Bernaza y Villegas. Se alquilan habitaciones, toda asistencia, por meses y por días. Matrimonio, toda asistencia desde $35.00 mensual; diario, toda asistencia, desde un peso, por persona.

«HOTEL HANABANA»

Neptuno 5 entre Prado y Consulado, habitaciones y departamentos para matrimonios estables, muy céntrico y cómodo, magnífica comida, ascensor día y noche. Matrimonio con todo el servicio desde $50.00 mensuales.

HOTEL «NUEVO», VILLEGAS 110: M-8011. Habitaciones frescas, con y sin baño; Malecón 75, entre Manrique y San Nicolás: M-7379. Habitaciones con comidas. Precios especiales, a $20.00 por persona.

HOTEL "SAN CARLOS"

EGIDO Y MONTE

Céntrico y cómodo para vivir estable. Habitaciones individuales y para matrimonios. Departamentos de 2 y 3 piezas para familia. Buena comida, española y criolla. Ascensor día y noche. Servicio esmerado.

Precios económicos

HOTEL «INTERNACIONAL», TEJAdillo 12, entre Cuba y Aguiar. Apartamentos y habitaciones con comida y todo servicio. Una persona: $20; dos o matrimonio de $30 en adelante.

HOTEL "COLONIAL"

SAN MIGUEL 62

Habitaciones y apartamentos con baño privado y muebles modernos. Magnífico comedor, en octavo piso. Elevador día y noche. Huéspedes por mensualidades, precios especiales. Moralidad. Telf. A-6958.

HOTEL «VANDERBILT»

Situado en la Loma de la Universidad Nacional, amplias y lujosas habitaciones con el baño privado agua caliente y fría, en abundancia. Esmerada atención. Neptuno 309.

ALQUILERES

79 HOTELES

SU CASA

y la de su familia. El confortable Hotel Belmont, situado en San Rafael e Industria, centro de todas las actividades, extricta moralidad. Precio para matrimonio con toda asistencia desde $55

HOTEL "ANDINO"

San Lázaro 496, esquina a M. U-2553. Unico en su clase. Moderno, céntrico, amplio, fresco, saludable, frente Universidad. Conviene para los que necesitan vivir cerca de los hospitales Calixto García o Mercedes. Habitaciones con baño privado, balcón, hermosa vista. con tres excelentes comidas: 45 pesos, matrimonio. Una persona desde 28 pesos. Clientela escogida. Pensión completa para huéspedes del interior. Precios sin competencia. Esmerado servicio en mesas separadas.

THE SAVOY

F. y Quince, Vedado. Telf. F-6616

Situado en un lugar alto del Vedado, con fácil y frecuente comunicación con la ciudad y repartos. Rodeado de jardines, con 600 metros de hermosos portales. Las habitaciones tienen ventilación directa, teléfono, baño privado, con agua fría y caliente. Precios moderados, incluyendo tres excelentes comidas. El servicio en mesas separadas, para cada familia.

"TROTCHA"

En lugar más céntrico del Vedado, amplias y frescas habitaciones, rodeadas de jardines, a una cuadra de tranvías y ómnibus. Calzada y Dos, Vedado. Telf. F-2383.

HOTEL "REGIS"

Prado 51, entrada por Colón. Habitaciones y apartamentos baño privado, agua caliente, balcón a calle, elevador día y noche comida excelente y servicios esmerados. Estricta moralidad. Telf. M-3683. Solicito agente Hotel.

HOTEL "HARDING"

Crespo 9, a dos cuadras del Prado y Malecón, cerca del mar: A-6735

Hotel absolutamente moral y comidas excelentes. Dos personas, desde $46.00; una, desde $29.00. Elevador día y noche. Agua caliente y fría.

HOTEL "IDEAL ROOM"

PRADO 93 B, (POR PASAJE)

¿Desea vivir en casa tranquila, mejor que en su propia casa? Visite esta gran casa, aunque sea por curiosidad. Por dentro la mejor. Precios para matrimonio, con comida y toda asistencia desde $35.00 a $40. Hay apartamentos de dos habitaciones con balcón y baño a Prado. Exígense referencias de moralidad y pago.

HOTEL "CANADA"

Restaurant. Villegas y Tejadillo, frente al Palacio Presidencial y Parque Zayas: M-4703. Habitaciones y apartamentos, comida criolla y española, en mesas separadas, agua caliente, elevador día y noche. Para una persona, desde 28 pesos; dos personas, desde 40 pesos mensuales, diario, precio razonable.

HOTEL BIARRITZ RESIDENCIAL

Prado 99, frente al Capitolio, para matrimonios sin niños, exclusivamente. Hermosas y ventiladas habitaciones con baño privado y closets. Lujoso roofgarden y cocina moderna, acabado de construir. Comida a la carta. Elevador día y noche. Confort y limpieza. Estricta moralidad.

Hotel Roosevelt

AMISTAD Y SAN MIGUEL

55.00 Matrimonios con tres excelentes comidas. mensuales.

Apartamentos para familias, todos con baño privado. Elevedores día y noche.

HOTEL «SANTA FE», S. A.

Amistad número 61, entre San José y San Rafael. Lo más céntrico de La Habana, próximo al Capitolio, teatros y principales tiendas. Telf. M-7589. Grandes y frescas habitaciones. Excelente comida Precios moderados. Se exige moralidad.

HOTEL HANABANA

Neptuno 5. Teléfono A-9041. En el corazón de la Habana. Nueva administración. Todas las habitaciones con balcón, agua fría y caliente; elevador día y noche, inmejorable comida. Matrimonios estables, precios especiales.

80 CASAS DE HUESPEDES

CASA DE HUESPEDES, AGUILA 155 Telf. A-6639, alquila habitaciones y departamentos con toda asistencia. agua fría y caliente. Excelente comida, trato esmerado. Extricta moralidad.

SE ALQUILA UNA HABITACION con baño privado balcón a la calle toda asistencia. Residencia Santa Ana. Campanario 66, esquina a Concordia.

ALQUILERES

80 CASAS DE HUESPEDES

PALACIO «CUETO»

Cerca de las principales Oficinas Públicas y comerciales. Elevador, agua fría y caliente, excelente comida y precios de situación. Apartamento y habitación a la calle e interiores. Inquisidor número 1, esquina a Muralla. Telf. M-2674.

CASA DE HUESPEDES LA REINA Reina No. 20 se alquilan habitaciones y apartamentos con su baño y agua caliente, comida inmejorable precios de situación para informes: en el segundo piso teléfono M-6287

HUESPEDES CAMPOAMOR —COMpostela 106 entre Luz y Sol. Espaciosos apartamentos modernos con baño privado. Agua caliente. Comidas excelentes. Moral rigurosa. Telf. A-7401

HUESPEDES: PRADO No. 8, AMplias y ventiladas habitaciones, comida bien condimentada; matrimonios desde $35.00 mensuales. Absoluta moralidad. Háganos visita.

GALIANO NUMERO 84, ALTOS DEL café «La Isla». Alquilo apartamento con baño y balcón calle y una espléndida habitación. Exquisita comida. Estricta moralidad. Asistencia completa a hombres solos: $23.00.

LA FLORIDA. CASA DE HUESPEdes Bernaza 29 a una cuadra del Parque Central, se alquilan departamentos con vista a la calle y habitaciones amplias, frescas con todo servicio. Precios de situación.

RESIDENCIA PARA SEÑORITAS

ACADEMIA «SANTA TEDESA»

San Rafael 71, entre Campanario y Lealtad: A-9222. Esta Academia situada en lugar céntrico de La Habana, fácil comunicación todos los centros enseñanza, ofrece a señoras y señoritas estudiantes del interior, pensionado cómodo, moral y económico. En la misma se cursa ingreso a distintas Escuelas. Informes: Academia «Santa Teresa».

CASA DE HUESPEDES «LA MATAN cera», Reina número 83, teléfono: A-0238. Se alquilan amplias habitaciones con vista a la calle con o sin baño, agua fría y caliente a precios muy reducidos. Comida española y criolla.

CASA HUESPEDES, HABITACIONES agua fría y caliente, comida excelente moralidad absoluta. Una persona desde 19 pesos, propias para estudiantes. Teléfono M_1236. Neptuno Nro. 31, altos.

HUEPEDES «LA MILAGROSA»

Habitaciones amplias y ventiladas con baño privado y agua caliente, propias para matrimonios. Comida de primera a la carta. Precios de situación, con toda asistencia. Absoluta moralidad y orden. Teniente Rey 38 altos esquina Aguiar. Telf. M-1250.

CASA PARA FAMILIAS: PRADO 65, exclusivamente para personas de estricta moralidad. Si no es así, no se presente. Habitación con balcón calle, con toda asistencia. Comida inmejorable. En azotea, habitación para matrimonios u hombres solos.

81 CASAS DE COMIDAS

EL RESTADEANT EN SU HOGAR. Servimos comidas a domicilio corta y larga distancia 4 platos postres darios. 1 persona 50 cts., 2, 70 idem; 3, $1.00. 3 y B, Vedado. F_4176

CASA PARTICULAR REPARTE COmida variada a reducido número familias. Artículos primera. Aceite Bacells. Manteca chicharrón. Domingos: arroz con polo, postre. Precios: 1 persona, 40 centavos; dos, 60 centavos. Telf. A-7146 .

CANTINAS A DOMICILIO. COMIDA exquisita. Especial para personas que estén bajo plan médico. Magnífica cocinera. Económicas. Telf. A-7905.

82 APARTAMENTOS

PLAYA DE COJIMAR

En casa de familia respetable, espléndida vista frente al mar, se alquilan una o dos habitaciones amuebladas, baño de lujo anexo con toda asistencia, Teléfono Centro de Cojimar: M-9921, extensión local Nro. 34. Sr. Angulo.

VEDADO APARTAMENTOS CON garage acabados de construir, dos cuartos, sala, comedor, baño, cocina, $35.00. Calle 8 661 esquina Zapata. Sr. Fernández. F-5724

EDIFICIO «ARCOS», SE ALQUILAN dos apartamentos, uno chico y otro grande alfrente. Informa el conserje del mismo. Calle F. etre 19 y 21. Vedado.

EDIFICIO DE APARTAMENTOS, 17 Y 12, VEDADO

Se alquilan apartamentos de este hermoso, moderno y bien situado edificio de dos o tres habitaciones, sala, comedor, baño completo intercalado cocina y servicio de criados, con o sin garage. La llave e informes, el encargado en los bajos. Tienen closets todos los cuartos. Extracción de basuras por cuenta de la Administración chucho automático en las escaleras y antena múltiple para radios.

J ESQUINA 21, VEDADO, APARTA. mento alto, de esquina, moderno muy fresco, con gran vista, sala, comedor, dos cuartos, baño lujoso intercalado etc. Véalo. Informes Encargado.

SE ALQUILA UNA OFICINA EN 25 pesos con dos amplios aposentos y 3 balcones a la calle propio para comisionista, también una habitación para hombre solo. Aguiar 101 entre Muralla y Sol.

EN PLAYA COJIMAR ALQUILO UN apartamento en la calzada con o sin asistencia, precios situación. Informan San Lázaro 186 en la misma alquilo habitación Telf. A-7841

APARTAMENTOS FRESCOS, SIN polvo, mosquitos ni ruidos únicamente en edificio ocho pisos. Sótano para garage. 6 y 11 Vedado.

ALQUILO A FAMILIAS QUE NO no sean más de tres personas mayores, hermosos apartamentos de sala, cuarto grande, con servicio privado completo, con su patiecito todo azulejado. No hay nada igual en higiene, fresco y buen gusto. Véalos y se convencerá: Hospital 25, entre San José y Valle.

J Y 25

VEDADO

Para personas de gusto se alquilan dos hermosos apartamentos con todos los adelantos modernos. Baños en colores. Servicio de criados, garage si se desea.

ALQUILERES

82 APARTAMENTOS

BERNAZA 29, SE ALQUILAN DEpartamentos con vista a la calle y habitaciones grandes frescas con todas las comodidades a precios económicos.

EDIFICIO «AGUIAR», INDUSTRIA 72 y medio, modernos apartamentos habitaciones y baño completo, luz, limpieza, teléfono, agua caliente y ascensor. Sólo personas de moralidad.

SE ALQUILAN APARTAMENTOS Y habitaciones en residencia. Loma del Mazo. Agua caliente y dos garages. Patrocinio No. 363, a una cuadra Ruta 15. Teléfono I-3653.

VILLEGAS 23, APARTAMENTOS para familias, recientemente estrenados: $28.00 y $25.00, con sala, dormitorio, baño y cocina. Informes en la misma y bufete de Arellano. Telf. M-3936.

SE ALQUILAN APARTAMENTOS nuevos en San Rafael Nro. 141 A entre Oquendo y Soledad FO-1375

LUYANO. TRESPALACIOS ESQUINA Benavides, cerca Hijas de Galicia, apartamentos por estrenar a $15.00, sala, cuarto, baño comedor, cocina Pase a verlos. Informes: Arquitecto Carlos Mendoza, Reina Nro. 12, teléfono A5-0332

PROPIO PARA UN MATRIMONIO, se alquila un hermoso aartamento en la casa de San Ignacio Nro. 16 (Plaza de la Catedral) informes en Oficios Nro. 6

SE ALQUILAN MODERNOS APARtamentos nuevos sin estrenar, para personas de gusto y moralidad, en Zanja 72 entre Gervasio y Escobar, 25 pesos. Se exigen referencias y el último recibo de la procedencia.

SE ALQUILA UN APARTAMENTO en San Miguel y Campanario, altos de la carnicería, muy fresco, de esquina, con balcón ambas calles y luz toda la noche.

EN LA PLAYA DE COJIMAR, SE alquilan espléndidos apartamentos en la magnífica residencia «Villa Pedralbes» situada en el mejor lugar y sano de Cojimar; véalos antes de que comience el verano. Para informes: Joaquín Boada, teléfono F-5956

EDIFICIO "URSULINAS"

EGIDO ESQUINA A SOL

Casa de apartamentos modernos, propios para matrimonios o reducida familia, con servicios sanitarios completos, luz, agua caliente y fría. Situado en lo más céntrico de la ciudad, con espléndidas vías de comunicaciones para toda la capital e interior de la República.

INFORMES EN EL MISMO APARTAMENTO BAJO NUM. 1 PRECIOS MODICOS

APARTAMENTOS MODERNOS Y ventilados, sala, saléta al fondo, cuatro cuartos, precioso baño intercalado, cocina de gas, balcones a la calle, edificio Padrón, Neptuno 251: U-5402 y U-5158

83 DEPARTAMENTOS

SE ALQUILA UN DEPARTAMENTO interior con todo su servicio independiente precio: $18 en Concordia 12 primer piso, esquina a Aguila.

DEPARTAMENTO DE DOS HABITAciones a profesional, matrimonio o señoras solas, independiente. Neptuno 95, esquina a Manrique altos de «La Parisina».

DEPARTAMENTOS Y HABITACIOnes, agua fría y caliente, comida excelente, moralidad absoluta. Una persona desde 19 pesos; propias para matrimonios. Telf. M-1236. Neptuno número 31, altos.

SE ALQUILAN EN CASA DE ORDEN bonitos y frescos departamentos y habitaciones bien amuebladas, con todo lo necesario. Se sirven comidas a domicilio. O-Reilly 5.

DEPARTAMENTO FAMILIAS

No se mude a otro sin ver antes el edificio que acaba de ser construido en Industria entre Neptuno y Virtudes. Lugar céntrico que ahorra gastar en ómnibus y tranvías par ir usted a su oficina, a los teatros, a los paseos, etc. Cómodos, amplios frescos. Véalos y llame después al M-9659 al Sr. Molina O-Reilly Nro. 11

84 HABITACIONES

SE ALQUILA UNA HABITACION a hombres solos o matrimonio, se cambian referencias. Estrella 179 altos.

SE ALQUILA UNA HABITACION con balcón a la calle teléfono y baño privado independiente a matrimonio sin niños o persona sola. Infanta 18, 2o piso derecha esquina a Concordia teléfono U-1389, precio 12 pesos.

MURALLA 61 A ESQUINA COMPOS tela. Se alquilan 3 habitaciones con su cocina y baño en la azotea. Entrada independiente. Informan teléfono I-5092 llave en el café.

CORRALES 2-AA

Entre Zulueta y Egido, se alquila una habitación con balcón a la brisa, pocos inquilinos. Abundante agua. Hay teléfono.

NEPTUNO 74, ENTRE SAN NICOlás y Manrique, casa de familia. Se alquila una habitación, vista a la calle; otra, interior. Toda asistencia, baño, agua fría y caliente.

HABITACIONES GRANDES, CON luz, teléfono y agua abundante, a personas de moralidad. Zanja 129 cerca de la Universidad.

ESCOBAR 34, SE ALQUILA UNA habitación amueblada, con teléfono y luz. No hay niños. Informes: Srta. Ruiz: U-5712.

AVISO

JOSE FERNANDEZ MIRAS

Alquila magníficas habitaciones y apartamentos, a personas de moralidad Empedrado 30, esquina a Aguiar: Aguiar 57, frente al parque San Juan de Dios; Empedrado 21; Cuba 60; Cuba 80; O-Reilly 1, entre Mercaderes y San Ignacio; Mercaderes 52, entrada por Lamparilla; Mercaderes 45; Oficios 74 y 76; Inquisidor 21; San Ignacio 65; Sol 74; Aguacate 122; Prado 101, esquina a Teniente Rey; Egido 16 y 18; Lagunas 85, entre Gervasio y Belascoaín; Cerro 607, casi esquina a Patria; Tamarindo 40; Vedado, Calzada esquina a J., antiguo Palacio Carneado; Quinta número 710; 10 número 62; 19 número 607, entre A y Paseo. Informan en las mismas.

ALQUILERES

84 HABITACIONES

EN MI RESIDENCIA DE SAN RAfael 302, al lado Universidad, alquilo confortable habitación, con o sin asistencia a hombres. Garages si lo desea. Precio razonble.

EN LO MEJOR DEL VEDADO: CALzada 510, entre D. y E., se cede una habitación independiente en la azotea. Casa tranquila.

O'REILLY 84, ENTRADA POR VIllegas, se alquila una habitación con toda asistencia, a precio de situación

AGUILA 43 1er. PISO. GRAN HABItación, balcón, 2 puertas calle: $16 Otra interior con baño $12. Otra azotea con lavabo $7. No niños. Se piden referencias.

NIAGARA HOUSE: PRADO 47, MAG níficas habitaciones para familias desde 14 pesos, hay vista a la calle con baños privados agua caliente la más fresca y clara, véalas y se convencerá.

ALQUILO UNA HABITACION TOdo servicio con ventanas Norte, agua caliente, teléfono ómnibus y carros esquina Avenida de los Presidentes Nro. 554 altos, entre 2 y 25, teléfono F1-7072

SE ALQUILAN DOS GRANDES HAbitaciones para guardar muebles son independientes, 23 Nro. 456 entre H. e I., Vedado. Su precio: $10.00.

PARA MATRIMONIO ALQUILO CON toda asistencia grande y hermosa habitación balcón calle, lavabo agua caliente, teléfono precio económico. Neptuno 77 primer piso de La Filosofía.

ALQUILO UNA O DOS AMPLIAS habitaciones, lavabos, agua caliente, baño completo; pueden comer en la casa. Cambiamos referencias. Industria 53.

SE ALQUILA UNA HABITACION A hombre o señora sola. Progreso número 17, primer piso.

ALQUILO HABITACION AMUEBLAda, hombres solos, anexa al baño, ventana al fondo, precio módico, Obrapía 63, segundo piso, entre Compostela y Aguacate. No moleste primer piso.

SE ALQUILA EN SAN IGNACIO 18. Plaza de la Catedral, habitaciones para oficinas y viviendas de hombres solos. Informan en la misma.

CASA PARTICULAR, ALQUILA HAbitación a matrimonio sin niños u hombre solo, con comida y amueblada, si se desea San Rafael 63, bajos, casi esquina a Campanario.

AMISTAD 130, ESQUINA A DRAgones, frente a la plaza de la Fraternidad. Se alquilan hermosas habitaciones con baño privado, vista a la calle, propias para matrimonios de gusto. Casa de orden.

ALQUILO HABITACIONES BARAtas con o sin muebles, limpieza, agua caliente, elevador día y noche. Edificio Canadá, Villegas y Tejadillo a dos cuadras de Prado.

HABITACIONES CON BALCON, agua fría y caliente dentro habitación regiamente amueblada por semanas $4.0 por meses grandes rebajas. San Miguel No. 15 etntre Industria y Consulado.

EN CONCORDIA 115 BAJOS, ENTRE Gervasio y Escobar se alquila una habitación con toda asistencia matrimonio u hombres solos. Familia honorable.

CASA DE FAMILIA

Alquilo amplia y lujosa habitación a matrimonio, caballero o señora. No niños, con o sin sistencia y muebles. Hay teléfono. Cambio referencias. Manrique 124, altos, entre Salud y Dragones.

SE ALQUILAN HABITACIONES CON todo lo necesario a hombres solos, a $5.00 y $6.00. O-Reill 5.

VEDADO, LINEA 901 ESQUINA 6, (casa con palmas), familia honorable alquila magnífica habitación, propia matrimonio todo servicio. Precio módico. Cambiamos referencias. F-5632 y F-3569

EN CRISTO 33 SEGUNDO PISO, se alquilan habitaciones amuebladas a hombres solos o matrimonios solo, desde $18, vista a la calle.

ALQUILO UNA HERMOSISIMA HAbitación con desayuno, almuerzo y comida, con muebles o sin ellos, a personas de estricta moralidad. Agua ccaliente y teléfono. Morro 3, altos, entre Genios y Cárcel.

DEPARTAMENTOS Y HABITACIOnes, agua fría y caliente, comida escelente, moralidad absoluta. Una persona desde 19 pesos; propias para matrimonios. Teléfono M_1236. Neptuno número 31, bajos.

SEÑORA EUROPEA ALQUILA HAbitación amueblada con o sin garage. 10 de Octubre 1068 entre Estrada Palma y Milagros. Teléfono I-6296

FAMILIA RESPETABLE ALQUILA habitación amuebladas en lugar céntrico, a caballero solo, buen baño y toda clase de comodidades. Hay teléfono, en Aguacate 17, segundo piso.

EN LEALTAD 97, BAJOS, ENTRE Concordia y Neptuno, se alquila un departamento y una habitación, a matrimonio u hombre solo. Se desean personas serias.

LAMPARILLA 60, ENTRE AGUACAte y Villegas tercer piso. Habitaciones para hombres solos o matrimonios sin niños, todo moderno y tranquilo. Horas de 7 a 9 y de 1 a 3.

SE ALQUILAN EN COMPOSTELA número 75, entre Teniente Rey y Amargura, espaciosos y frescos apartamentos y habitaciones acabados de pintar. Llaves e informes en la misma. Propietario: Francisco Torres, Aguiar 65, edificio «Pedroso».

MANRIQUE 120, ENTRE SALUD y Dragones, alquilo hermosas habitaciones con agua corriente. Casa de orden.

SE ALQUILAN HABITACIONES amplias y ventiladas, todas con baño privado, servicio esmerado. Es casa de moralidad. O-Reilly 9, altos.

ANGELES 3, SEGUNDO PISO, FA. milia alquila habitación amplia, anexa baño. Unico inquilino. Referencias.

85 NAVES - LOCALES

NAVE PROPIA PARA INDUSTRIA. en San Benigno 126 entre Agua Dulce y Serafines. Morera. X-1097

ALQUILERES

85 NAVES - LOCALES

SE ALQUILA UN LOCAL PROpio para comercio, depósito o taller en Benjumeda y Subirana, informan en el mismo de 9 a 11 o por teléfono FO-3403

SE ALQUILAN NAVES UNA más de mil metros en Belascoaín y Peñalver otra en Arbol Seco y Chucho de ferrocarril. Informan Vinatera, Arbol Seco y Peñalver.

**SAN L

ALQUILERES

HABANA

ALQUILO CUARTELES 40, ALTOS, sala, recibidor, comedor, cuatro cuartos, baño intercalado, pantry, un cuarto en la azotea. Precio 70 pesos informan FI-7751

JOVELLAR ESQUINA A HOS, Edificio «Sarrain». Se alquila apartamento moderno, en el tercer piso. Hay elevador. Precio: $30.00. Dos meses en fondo.

ALDENAS 31, DOS PLANTAS: 38 oras pesos moderna, decorada, compuesta de sala, saleta, tres cuartos, comedor al fondo, baño completo, servicio de criados y cocina gas, y servicio de criados y cocina gas.

ALQUILO: BRUZON 17, BAJOS, EN- Avestarán y Almendares: portal, sala, recibidor, tres cuartos, baño completo intercalado, comedor al fondo, cocina, pantry, cuarto y baño de criados: $34.00. Aguilera, Mercaderes 27: M-8628 y U-6509.

CASAS DE GRAN LUJO PARA PERSONAS DE GUSTO

Por 34 pesos se alquila la fresca y moderna casa baja, sin altos, calle Damas Alvarez número 26, entre Reina de la Secretaría de Justicia y la Calzada de Belascoaín, con frente agua: sala, saleta corrida, 3 habitaciones, baño intercalado, cocina preparada para gas y carbón, lavaderos y servicio de criados. Toma-corriente para radio, refrigerador, teléfono, etc. Llaves en el número 10. Informes: Francisco de Aguiar núm. 65. Telf. A-7830.

NEPTUNO 150, ENTRE ESCOBAR Y Manrique. Se alquila el primer piso, casa moderna, a familia de toda decencia. Dos meses en fondo. Renta $45. Dos meses en fondo. Llave de 8 a 10 y de 2 a 4.

CARLOS III 221, ENTRE SUBIRA- na y Arbol Seco, alquílanse lujosos altos frente colegio «La Salle», tres salas, recibidor, cinco hermosas habitaciones, baños, comedor, pantry Informan FO-3379.

NEPTUNO NUMERO 58, SE ALQUILA bajos y ventilado piso alto, compuesto de sala, saleta, comedor, 5 habitaciones y servicios cobles. Informan en la misma. Telf. M-2248.

SE ALQUILAN LOS ALTOS DE SAN Nicolás número 37, entre Industria y Cárdenas, compuestos de sala, saleta, baño intercalado, 4 habitaciones, cuarto de criados, servicios sanitarios, comedor y cocina: informan en la misma.

SE ALQUILA SALUD ESQUINA A Hospital. Sala, tres cuartos, cuarto de servicios, cocina. Llaves en el lugar. Informes: Telf. A-6961, departamento No. 216 del Edificio Nova Scotia. Cuba y O-Reilly.

SE ALQUILAN ALTOS MODERNOS, frescos, con abundante agua, recién pintados. Sala, comedor, cuartos, cocina, cuarto y servicios. Crespo 74. Informes: Tejadillo 17.

SEGUNDO PISO MODERNO, BELAS Artes 189 entre Figuras y Escobar, sala, saleta, 3 cuartos, baño intercalado, comedor amplio, cuarto y servicios criados, cocina y calentadores. Informan: Belascoaín 36, U-5337

SE ALQUILAN MODERNOS Y FRES- altos, San José No. 137, entre Belascoaín y Basarrate. Tienen sala y comedor muy amplios, dos habitaciones, baño intercalado completo y cocina, agua abundante. Informan al

DE $26.00, $22.00 Y $14.00 Sala, comedor, 4 cuartos, etc.; con 3 cuartos, a $22.00; con sala y un cuarto: $14.00. Mo. Cuadra media cuadra tranvías y Calzada Concha, calle Jesús María a Arango. Informes: bodega.

ESQUINA «CARRERA JUSTIZ» Se alquila entre San Lázaro y Malecón, se alquila un apartamento en planta baja, compuesto de tres habitaciones, sala, comedor, cuarto de baño, cuarto de criados. Alquiler: Informes en la misma.

SE ALQUILA Belascoaín 39, **ENTRE NEPTU-** no y Concordia. Se alquila el primer piso, compuesto de sala, saleta, cuatro cuartos. Verlo, de 10 a 12 y de 2 a 4. Llave en la misma. Teléfono F-8818.

SE ALQUILO ALTOS EN JE- sús María 117, próximo a Egido, Secretaría de Gobierno Provincial, Secretaría de Sanidad y Estación Terminal: sala, comedor, cuatro cuartos. Informan en la misma.

ESQUINA CASA MODERNA, ACA- bada de fabricar: sala, comedor, cuartos, baño intercalado, cocina, patio, planta baja: $30.00. Situada entre Neptuno y L., frente Unión. Marrero: M-7774.

SAN JOSE 152

Entre Hospital y Espada. Se alquila el segundo piso, muy cómodo con tres grandes habitaciones, comedor corridos, baño completo, cocina de gas y carbón, cuarto de servicio de criados. Informan en la misma, de 9 a 11 y de 3 a 5. U-1409. Precio: 34 pesos.

SE ALQUILA LA CASA MARQUES Gonzáles número 117, 3 cuartos, comedor y un buen baño. La llave al lado. El dueño: calle 13 número 1061. Telf. F-2567.

CALLEJA 167 CASI ESQUINA A Cerro, bajos, sala, comedor, tres habitaciones, baño intercalado completo, cocina servicios, para verla de 1 a 5.

MAGISTRADO NUMERO 212 Y Luis D., esquina a Alcantarilla, 28 pesos; sala, comedor, 3 cuartos, baño y cocina. The Trust Company of Cuba. Obispo número 53. M-6917.

SE ALQUILA NUMERO 206, BAJOS entre San Nicolás y Galiano; 60 pesos, comedor, 3 habitaciones, baño, cuarto y servicio de criados. The Trust Company of Cuba. Obispo número 53. M-6917.

SE ALQUILA MARQUES GONZALEZ 14 entre Zanja y Salud, primer piso, sala, recibidor, 2 habitaciones al fondo, baño moderno informes Ferretería Belascoaín San Rafael. U-5371.

ESQUINA DE LA VALLA NU- mero 552 entre Campanario y Lealtad, 34 pesos; sala, saleta, 3 cuartos, baño y cocina. The Trust Company of Cuba. Obispo número 53. M-6917.

SE ALQUILA ANTON RECIO 18, PE- Monte, 5 casas con sala, recibidor, tres cuartos, baño intercalado, comedor al fondo, mucha luz. $45, $40 y $35.

SE ALQUILA LA CASA LAGUNAS, Sala, saleta, 3 cuartos y otro baño. Informan en la

SAN MIGUEL 179-C., entre Marqués González y Aguila: sala, saleta corrida, comedor, baño intercalado, cocina y baño de criados: 34 pesos. Mercaderes 27: M-8628

SE ALQUILA EN ARAMBURO Y Aguila, moderno piso alto, compuesto de sala, comedor, 2 habitaciones, baño, cocina. Informes: encargado de la vecindad, por Aramburo

SE ALQUILA UNA CASA AGUILA 224 bajos en los bajos la encargada 411 entre Concepción y Gervasio, Lawton.

SE ALQUILA UNA ESPACIOSA Y ventilada casa con comodidades en la calle de Santa Irene 67 a una cuadra del tranvía. Informan: teléfono F-5103

SE ALQUILAN ENTRE 25 Y 27, ALTOS de terraza, gabinete, sala, tres cuartos, baño intercalado, patio al fondo, cocina, cuarto de criados. Verla de 3 a 7.

ALQUILERES

87 HABANA

CADIZ 5 PEGADA A CASTILLO PRImer piso moderno, acabada pintar, casa de gusto, balcón, sala, recibidor, 3 grandes habitaciones, baño intercalado, cocina. Informan en la mismo de 9 a 11 y 3 a 5

ESCOBAR 27, BAJOS, SE ALQUIlan sala, saleta, cuatro cuartos, baño intercalado comedor, cocina, patio y traspatio. Llave en la misma e informan Lamparilla 9

SE ALQUILA CASA FLORES 19, entre Matadero y Estévez, a una cuadra del Mercado Unico con sala, comedor, 4 cuartos bajos y uno alto, baño intercalado, cocina y servicio de criados. Informa cartel, dueño: Telf. M-3253 de 1 a 3.

ALQUILO HERMOSO PISO EN MOderno edificio de Condesa 46-B, esquina Lealtad, compuesto de sala, comedor, dos habitaciones, baño intercalado, cocina gas, fresquísimo; llave en Tostadero.

ALQUILO BAJOS SAN LAZARO 218. Sala, comedor, 2 habitaciones, baño completo, cocina, cuarto de criado y patio. Informan: Monte 170. M-3216.

NEPTUNO 234, SEGUNDO PISO moderno. Sala, saleta, baño, tres cuartos, comedor, cocina, servicios criados. Amueblado o sin amueblar. Informan: Hotel Florida, A-1131.

LUYANO 33, FRENTE A «DORA», alquilo casita con sala, dos cuartos, comedor y servicios completos. Fabricación moderna. Precio $18 mensuales.

ALQUILO LA CASA SAN IGNACIO, 84, con sala, recibidor, cuatro cuartos, baño intercalado, saleta al fondo, cocina, cuarto y servicios criados. $40. Informan: Inquisidor No. 15; almacén.

88 VEDADO

27 Y B.

Altos, sala, hall, comedor, tres habitaciones, baño, cocina, cuarto y servicio de criados. Iformes: M-1454.

VEDADO: SE ALQUILAN MODERnos y frescos altos, en calle 21 número 1059, entre 12 y 14: sala, comedor, tres dormitorios, hall, baño completo, cocina, cuarto y servicio de criados. Llaves en los bajos. Informes: Obispo 16.

BAJOS MODERNOS: A. ESQUINA A Zapata, Vedado: portal, sala, comedor, dos habitaciones, baño completo, refrigerador eléctrico. Ultimo precio: $36.00. Informan en la misma.

ALQUILO: 17 NUMERO 356, ALTOS, entre G. y H., lo mejor del Vedado, acera de la brisa: terraza, sala, comedor, cinco habitaciones, baño completo, cocia, cuarto y servicio de criados. La llave e informes en los bajos: FO-2368. Ultimo precio: $60.00.

EN K 256, ENTRE 15 Y 17, ALQUIlamos altos con frigidaire, radio, piano y muebles, cuatro cuartos y baño. Precio $120. Informes: a cualquier hora o a los teléfonos F-5624 y M-3645

VEDADO. ALQUILA J 457 ENTRE 23 y 21 altos decorados, sala, recibidor, cuatro cuartos, dos baños, garage. Informan en los bajos.

PRADO 113 FRENTE AL CAPITOlio se alquilan habitaciones, agua corriente: vea los paseos desde su casa. Informes habitación 18.

QUINTA 770, ALTOS, ESQUINA A 12, frente al Tennis. Portal, sala, 4 habitaciones, baño intercalado, comedor, cocina, cuarto criada, etcétera. Moderna, $45. F-5592. Llave en los bajos.

ALQUILO «M» No. 158, bajos, 16 Y 17, Vedado. Portal, sala, recibidor, tres habitaciones, baño intercalado, comedor, pantry, cocina, cuarto y servicios criados. Llaves altos. Informes: A-6961. Departamento No. 216. Nova Scotia. Cuba y O-Reilly.

SE ALQUILA «F» No. 559, ENTRE 23 y 25, Vedado. Sala, dos cuartos, cocina y servicios. Informes: Teléfono A-6961. Departamento 216 del Edificio Nova Scotia. Cuba y O-Reilly.

SE ALQUILA CASA MODERNA UNA planta en Paseo No. 56 entre Tercera y Quinta, Vedado, compuesta de 5 cuartos, 2 baños, garage y demás comodidades. Alquiler: $80.00. Informan: M-8182.

ALQUILO CASA AMUEBLADA DE planta baja, tres o cuatro habitaciones en el Vedado. Informar al FO-1106

ACABADA DE FABRICAR UNA SOla planta. Portal, sala, comedor, bonito baño, 3 habitaciones, una de criados con servicio. Calle 20 entre Calzada y Línea. F-6902.

SE ALQUILA BAÑOS 616, ENTRE 25 y 27. Sala, comedor, tres cuartos, baño con calentador, cuarto y servicios de criados y jardín. Informan hasta las 3 pasado meridiano. Baños 616, altos.

SE ALQUILA, PROXIMA A DESocuparse, el chalet calle «C» 405, entre 17 y 19, compuesto de sala, recibidor, biblioteca, hall, comedor, pantry, cocina, seis habitaciones, tres baños completos, cuarto y servicio criados, garage, cuarto y servicio de chauffeur. Informan A-0661, M-7744.

CALLE 15 Y 20, VEDADO. APARTAmento moderno. Sala, comedor, habitación con closets, lujoso baño y cómoda cocina, $30.00. Verse todas horas. Informes: F-3308.

VEDADO: ALQUILO BAJOS, B. número 58, entre Tercera y Quinta, amplia casa, seis cuartos y demás comodidades. Informan en la misma

SE ALQUILAN LOS FRESCOS ALtos, calle 13, entre 14 y 16, VEDADO. No tiene garage. Pueden verse, de 2 a 6 p. m. Informes: FO-3192.

QUINTA NUMERO 604, ENTRE 4 Y 6, altos: 40 pesos; terraza, sala, comedor, 4 habitaciones, baño, cocina, cuarto y servicio de criados. The Trust Company of Cuba. Obispo número 53. M-6917.

CALLE 21 NUMERO 259, BAJOS, entre J é I: 37 pesos. Jardín, portal, sala, comedor, dos habitaciones, baño, cocina y patio. The Trust Company of Cuba. Obispo 53. M-6917.

CALLE ONCE NUMERO 153, CASI esquina a L., Vedado, moderna residencia: jardín, portal, sala, amplio comedor, 3 grandes habitaciones, 2 baños de lujo en colores, closets, cocina, pantry, cuarto y servicio de criados, garage y cuarto de chofer, lavadero y patio. Llaves al fondo, en L, número 106. Informes: F-2124.

ALQUILO LA HERMOSA Y COMOda residencia. Ave. Wilson número 552 (moderno) esquina a D, Vedado. Sala, saleta, hall, ocho habitaciones, tres baños, comedor, pantry y cocina. En los altos cuatro habitaciones baño intercalado y hall. Garage amplio, tres habitaciones y servicios para criados y chauffeur. Alquilo $250.00. Puede verse de 9 a 11 y de 2 a 5. Más informes teléfono F-4993 de 12 a 2 y después de las siete.

QUINCE PESOS ALQUILO CASA gran jardín con árboles frutales, portal sala, dos cuartos, comedor, cuartos desahogo, cocina y servicios, 39 entre 2 y Paseo, Vedado. Informan en la bodega.

13 ENTRE L y M, VEDADO, TERCER piso, junto al edificio «López Serrano». Se alquila; sala, saleta, terrazas, gran hall, 4 grandes cuartos con closets y espejos, comedor al fondo decorado, pantry, cocina, cuarto criados, entrada independiente escalera mármol, abundante agua. Inorman en la misma. Preguntar por Pedro. Su dueño: 23 esquina «A», Vedado.

VEDADO: ALQUILANSE BAJOS, 18, No. 115 entre 11 y 13: Sala, comedor, 3 cuartos, servicios y servicios de criados. Informan: D No. 205 entre 9 y 11. Teléfono F-3936.

VEDADO, 23 y A, RESIDENCIA PARticular, alquila habitaciones y apartamentos, con baños o sin ellos, con todo servicio, para personas de estricta moralidad, F-5798. Hay garage.

VEDADO: B Nro. 703, ENTRE 29 y 31, alquilo chalet, dos plantas cinco habitaciones y demás comodidades, acabada pintar; llave al lado. Su dueña: FO-1036 y FO-3876.

ALQUILERES

88 VEDADO

CALLE ONCE NUMERO 151, VEDAdo, casi esquina a L., altos modernos: baño lujoso, 3 cuartos, sala, comedor, cocina cuarto y servicio de criados y garage. Llaves al fondo: L número 106. Telf. F-2124.

F. ESQUINA A 21

Bajos nuevos, decorados, muy frescos: jardín, portal, sala, saleta, 3 habitaciones, comedor, baño completo intercalado, cuarto y servicio de criados y patio. Informes: Telfs. M-2037 y F-4407 y bodega esquina.

89 CERRO - PALATINO

CASA: 16 PESOS: PORTAL, SALA, dos cuartos y demás servicios. Prensa 19, esquina a San Cristóbal, una cuadra del tranvía del Cerro. Llaves, bodega de esquina.

SE ALQUILA PATRIA Y SANTOVEnia Cerro altos de la bodega. Córdova. M-4462

ALQUILO ZARAGOZA 35-B, ALTOS $18.00. Más informes en Obispo 53. The Trust Co. of Cuba.

90 MARIANAO - REPARTOS

ALQUILO CASA JARDIN, PORTAL sala, comedor, 3 habitaciones baño y demás comodidades. Tercera esquina a Ocho, Buenavista, ómnibus Buenavista ruta 28 por la puerta, $30 verla de 2 a 5.

GANGA. CASA 4 CUARTOS, BAÑOS 2 patios, garage, véala y ofrezca. Línea 3, frente paradero Cazadores Marianao desde la una en adelante.

SE ALQUILA EN $35.00 LA CASA Avenida 10 entre 12 y 13. Reparto Ampliación de Almendares. Tiene cuatro cuartos y garage. Puede verse de 3 a 6. Informan teléfono F-6954.

AVENIDA DE ENTRADA AL COUNTRY CLUB

Al lado de El Bohío, gran chalet lujosamete amueblado y decorado, cuatro habitaciones, tres baños, gran livingroom, comedor, hall y pantry, amplios closets, dos cuartos de criados y garage, 6,000 metros de terreno y patio sevillano. Informes: M-1454 y F-3292 y en la misma.

SE ALQUILA UN PRECIOSO CHAlet, calle 14 esquina a A, Reparto Almendares. Compuesto de alto y bajo. En la planta baja: portal, hall, sala, cuarto tolette, palm-room, comedor, pantry, dos cuartos de criados con servicios. En la planta alta: cuatro habitaciones, cuarto criados y dos baños. Garage para dos máquinas y dos cuartos altos. La llave en la misma de 3 a 6. Informan: Rosales, Gorrín y Mañas. Telf. M-6947

SE ALQUILA CASA CLUB A ORIllas del río Almendares con salón de baile, billar, biblioteca, secretaría, guardarropía, portales, terrazas, tennis, basket, canchas, muelles propios, gimnasio, taquilleros, duchas, cocina, cantina etc. Informes: Obrapía 22 M-7229 y FO-1513

ALQUILO «LA SIERRA» PRIMERA entre 6 y 8, portal, sala, comedor, fondo, 4 cuartos, baño intercalado, calentador, hall central, cuarto criados, garage. Informes en la misma.

SE ALQUILA EN $45 UNA CASA DE esquina en 7 y 16, Reparto Almendares, con cuatro cuartos. Llaves en la bodega.

ALQUILO LUJOSA CASA EN EL reparto La Sierra, calle C., entre 32 y 34, compuesta de dos plantas. Planta baja: portal, sala, recibidor, 4 cuartos, 2 baños, comedor, pantry, cocina, garage, cuarto y servicio de criados, cancha handball. Planta alta: 3 cuartos con su baño. Informan: calle 12 entre Primera y A., reparto Almendares. Telf. FO-2404.

REPARTO ALMENDARES, CALLE 9 Nros. 20 y 22 entre 16 y 18, portal, sala, comedor, tres habitaciones, y doble servicio. 30 pesos. Llaves en bodega esquina.

ALQUILAMOS LA MAGNIFICA casa Calzada de Concha Nro. 19-A primer piso, compuesta de terraza, gabinete, sala, cuatro habitaciones, servicio intercalado, cocina y comedor moderno y servicio de criados. Teléfonos X-1608 y X-1908

AVENIDA ALIADOS No. 3. CASA de 4 habitaciones, garage, baño intercalado, comedor fondo, 3 cuartos, servicio criados. Informan 17 número 853, F-2869. Verla 2 a 6 tarde.

SE ALQUILA CHALET DOS PLANtas lujoso propio dos familias, garage 6 máquinas, jardín, árboles frutales 14 y la Reparto Almendares. Dueño Rodríguez, 16 entre 10 de Octubre y Dolores. Pérez.

SE ALQUILA ESPLENDIDA RESIdencia de dos plantas, con 5.000.00 M2 de jardín, frutales, etc., compuesta la planta baja de portal, terraza, vestíbulo, living room, comedor, pantry, cocina, cuarto para criados y baño. Planta alta: Cuatro habitaciones, hall, dos cuartos de baños, cuatro closets y dos terrazas. Garage para dos máquinas, dos cuartos para chofer y jardinero, con su baño y servicio. Informes: Country Club Park Investment Co. Teléfono M-6917.

3a Nro. 67 ENTRE 16 Y 18 REPARto Almendares, altos hermosos 27 pesos, portal, sala, dos cuartos, comedor baño hermosa terraza al fondo. Teléfono F-7148

91 JESUS DEL MONTE - VIBORA

VIBORA, CALLE PRIMERA No. 159 moderno, entre Josefina y G. Sánchez, a una cuadra de la Calzada. Moderna, fresca y hermosa casa compuesta de portal, sala, saleta, 4 cuartos, baño intercalado, servicios criados, jardín, patio y traspatio, La llave al lado. Informa: José Ramón Gutiérrez. FO-7876.

VIBORA

En Loma de Luz, Morell número 17, entre Luz y Zayas, a una cuadra de la Calzada de Jesús del Monte, fresco, moderno y lujoso chalet de dos plantas, con sala, recibidor, comedor, servicio, despensa, pantry, cocina, servicio de criados, en los bajos; cinco habitaciones, lujoso baño, dos cuartos de criados, en los altos, jardín y garage. Alquiler: $65.00. La llave: Morell número 3. Informes: A-6357.

ALQUILO CASA CALZADA JESUS del Monte 909 entre Luz y Pocito. Portal, sala, saleta, tres cuartos, baño completo, agua abundante, acabada pintar. Llave al lado.

10 DE OCTUBRE 1006 FRENTE AL cine «Tosca», alquilo para establecimiento con vivienda o particular, sala, comedor, cuatro cuartos, dos baños, cocina. Llave ferretería. Informan 21 Nro. 655 Vedado. Teléfono F-4645

ALQUILO EN CALZADA DE JESUS del Monte 917 la cómoda casa con 5 cuartos grandes y 2 servicios. Precio 35 pesos. La llave al lado Informan teléfono I-3754

SE ALQUILA UNA CASITA EN EStrada Palma No. 16, entre Calzada y Párraga: sala, cuarto, comedor, un baño completo, agua caliente en todos los servicios, lavadero.

$34. GERTURIS LETRA A, ESQUIna a Calzada: Portal, sala, recibidor, tres cuartos, comedor, baño, patio, cocina, cuarto y servicio criado. Obispo 53. M-6917.

VIBORA, EN EL PARADERO 10 DE Octubre 1354 alquilo altos modernos sala, tres cuartos, comedor cocina y baño, 28 pesos. También alquilo bajos modernos San Lázaro 89 entre Carmen y el Paradero. Portal, sala, tres cuartos, baño intercalado, comedor al fondo, cuarto y servicio de criados, cocina, agua abundante 35 pesos. Telf. I-7788

SE ALQUILA: 19 ENTRE CONCEPción y Dolores. La llave en la bodega de la esquina. Informes: Telf. M-2528.

CORTINA 521 Y O-FARRILL EN lo más alto de Loma del Mazo, alquilo chalet con portal, sala, comedor, tres cuartos baño intercalado, cocina y patio en $33.00. Verlo a todas horas. Informes en Neptuno 188

SE ALQUILA $18 DOS MESES EN fondo la casa San Lázaro y Tejar, Víbora, portal, sala, 2 habitaciones, comedor, cocina, baño llave al lado, por Tejar: M-2808.

ALQUILERES

91 JESUS DEL MONTE - VIBORA

ALQUILO: LO MEJOR VIBORA, hermosos y ventilados altos: terraza, recibidor, sala, cuatro habitaciones, dos baños, comedor y cocina. Informan: Diez de Octubre número 1271, entre Carmen y Vista Alegre Víbora.

CORTINA 519 Y O-FARRIL. EN LO más alto de la Loma del Mazo alquilo chalet moderno con portal, sala, saleta, cuatro cuartos, baño intercalado, comedor al fondo, cocina, patio, garage cuarto y servicio de criados en 50 pesos. Verlo a todas horas. Informes Neptuno 188

SE ALQUILA LA CASA O-FARRILL 18, entre Lindero y Revolución, Víbora. Informes: Telf. M-3227.

92 SANTOS SUAREZ - MENDOZA

SE ALQUILA A PRECIO DE SITUAción Luís Estévez 704 y Goss. Sala, 3 cuartos, cuarto criado y garage. Informes y llave en la bodega el dueño San Antonio 17 (Cerro).

ALQUILO CASA JARDIN, PORTAL, sala, 2 cuartos baño cocina y patio $17.00 y una interior sala, cuarto cocina, baño $10.00, calle general Lacret entre Cortina y Figueroa. Pasaje Mercedes.

ALQUILO NUEVOS ALTOS, MOderna construcción, muy elegantes, con terraza al frente y al fondo, sala, saleta, tres habitaciones, comedor, hall, baño intercalado, servicio y cuarto criados. Avenida Serrano 410, entre Santos Suárez y Santa Emilia. Informes, I-5595.

SANTOS SUAREZ: SE ALQUILA CAsa, Correa número 161, con jardín, portal, recibidor, sala, cuatro cuartos, cuarto de criados, comedor, cocina, baño, patio y traspatio, todo muy amplio, pasando por enfrente las guaguas y a cuadra y media de la Calzada los tranvías. Informes: Neptuno núm. 170. Telf. M-1100.

SE ALQUILA UNA ESPACIOSA Y ventilada casa con comodidades en la calle de Santa Irene 67, a una cuadra del tranvía. Informan: teléfono F-5103

SE ALQUILAN LOS ALTOS DE SAN Leonardo Nro. 256 compuestos de sala, comedor, tres habitaciones, baño, cocina, cuarto de criados y terraza. Las llaves en el piso de al lado. Informa el Sr. Luís M. Santeiro teléfono I-5285

SANTOS SUAREZ: CALLE ZAPOtes. Se alquila una casa de dos cuartos, sala, baño y cocina. Informan: Telf. I-7724.

ALQUILO PORVENIR CASI ESQUIna Concepción. Portal, sala, saleta, cuatro carto, otro más alto con servicios, comedor, tranvías, ómnibus frente. Informan la misma de 9 a 11 mañana F-6948

ALQUILO ALTOS SANTA IRENE Nro. 62 sala, saleta cuatro cuartos, uno azotea, baño intercalado completo, comedor, cocina, cuarto criados y servicio. Informan esquina barbería. Baratos.

LUYANO

CASITA EN 13 PESOS: SALA, CUARto, balcón, luz, todo independiente y muy fresca. Herrera 51, altos, esquina a Reforma, en Luyanó. Llaves, en los altos de la esquina.

SE ALQUILA 1 CASA EN ARANGO 56, moderno 191 antiguo, al lado de la bodega de Fomento, de portal, sala, comedor, 2 cuartos, baño completo y todo lo demás. Precio módico.

25 PESOS, JUAN ALONSO 128, ENtre Pedro Pernas e Infanzón, casa moderna. Portal, sala, dos habitaciones, comedor y baño. La llave en la misma. M-6204. J. Posse.

LUYANO. FABRICA 414, SE ALQUIla una casa compuesta de dos cuartos, sala, cocina, baño, patio grande. 19 pesos. La llave, 410. Informan: Carmen 9; 2o.

ENSENADA FRENTE A SANTA Ana. Se alquila esquina, tres puertas metálicas, propio para barbería, lechería o carbonería: $8.00. Informes al lado. carnicería.

94 LAWTON - BATISTA

REPARTO LAWTON, SE ALQUILAN altos modernos casa A y 17 media cuadra de tranvías y guaguas, sala, saleta, dos habitaciones, baño intercalado completo calentador, saleta comer al fondo, balcón al frente y fondo. Alquiler $17 Informan en el 21 bajos. X-1484.

95 ARROYO APOLO-CALABAZAR

CASA CON SALA, COMEDOR, tres habitaciones, baño, calentador, etc., 25 pesos con garage, 20 pesos sin él. Arroyo Apolo, Hotel «Presidente», departamento 614.

ALQUILERES VARIOS

SAN MIGUEL DE LOS BAÑOS— Deliciosos Abril Mayo. Casa Paco Ruz, la mejor situada. Cinco portales, baños intercalados, garages, completamente amueblada. Agua abundante teléfono I-6344.

SE DESEA ALQUILAR LA PARTE de cualquier cocina, comedor de resturant o casa de huéspedes o sociedad o cosa análoga. Para más informes: llamen al teléfono A-9795

ARRIENDO LA COCINA DEL CLUB Campestre «Siboney». Carretera Central kilómetro 13, San Francisco de Paula. Informan en la misma, por la tarde.

SEMANA SANTA EN VARADERO Se alquila gran casa junto al Club Náutico, ocho grandes habitaciones y cuatro baños de familia. Informan: FO-1071.

SE SOLICITAN

SOLICITUD DE ALQUILERES

FAMILIA SERIA SOLICITA PARA últimos de mes casa planta baja de 3 o 4 habitaciones con portal y demás servicios. Prefiero Vedado, no próxima al mar o Reparto La Sierra y Almendares, no pasando la calle 12. Alquiler $45.00 o $50.00. Avisen a FO-1861 o al I-3334

101 PERDIDAS

UN PERRITO FOX TERRY DE RAbo cortado con una mancha negra en el costado y otra en la cabeza se extravió de Infanta 105 esquina a Valle, altos; es muy vivo y no tenía collar. Se le vió por Infanta y Zapata. El que lo presente será bien gratificado.

AGENCIA BEERS, CUANDO SALGA de la misa de la Catedral, recuerde que esta bien montada oficina tiene siempre lista completa de buen personal, tanto doméstico como para oficina, con referencias investigadas. San Ignacio 16, frente a la Catedral. (Desde 1906). M-7730.

102 AGENCIAS - COLOCACIONES

«LA MATANCERA», A-7740

Servimos rápidamente: criadas, cocineras y choferes. Toda clase de servidumbre y empleados de ambos sexos, con referencias. Sol número 111, entre Egido y Villegas.

«LA ORIENTAL» U-5388

Servimos con referencias criadas, cocineras, manejadoras, mensajeros y toda clase de servidumbres de ambos sexos. San Rafael 118 entre Escobar y Gervasio. U-5388

LUCAS: M-8195. ESTA MODERNA agencia ofrece cocineras criadas, manejadoras, lavanderas, choferes, dependientes, de todas razas y sexos. Referencias y domicilios reconocidos. San Lázaro número 201, esquina a Lealtad.

«NEPTUNO»: U-3750

Se facilitan con rapidez: cocineras, criadas, manejadoras, mensajeros, etc. Servidumbre de ambos sexos y razas, con referencias. Neptuno número 206, esquina a Marqués González.

SE SOLICITAN

103 CRIADAS - CRIADOS

SE SOLICITA CRIADA DE CUARtos de mediana edad, blanca, española formal si no tiene buenas referencias que no se presente. Cerro 532 casi esquina a Tulipán, al lado del Colegio de los Maristas, se paga el viaje.

SE SOLICITA CRIADO FINO, REcomendaciones casa particular, $20. FO-7452 de 8 a 12 a.m.

SE SOLICITA CRIADA BLANCA, PAra habitaciones y coser, con referencias y que esté práctica en el servicio. Sueldo: $15.00. Reina 153, altos.

SOLICITO CRIADA DE MANO, PAra corta familia. Que sepa cumplir con su obligación. Calle I, número 459, entre 21 y 23, bajos, Vedado.

SE SOLICITA UNA SIRVIENTA PAra matrimonio solo, que sepa cocinar bien y limpiar, con referencias. Villegas 23, altos, departamento 9.

SE SOLICITA CRIADA ESPAÑOla de mediana edad, que sepa servir la mesa y tenga referencias Vedado calle 15 No. 802 entre 2 y 4.

SOLICITO CRIADA ESPAÑOLA SEpa trabajar. Limpiar solamente. Dormir acomodo. Suledo $15. Lisa No. 21, Marianao.

SE SOLICITAN UNA CRIADA DE manos y una joven para manejadora, a, en San Miguel 126, esquina a Lealtad.

SE SOLICITA UN JOVEN ESPAñol, soltero, de buena presencia, para comedor, que sepa servir a la rusa y haga cocktails. Con referencias de casas particulares. Que duerma en la colocación. Uniforme y ropa limpia. Sueldo: $30. Calle «N» y 25.

SE SOLICITA UNA JOVEN ESPAñola, para todo servicio de corta familia, en el Vedado. Sueldo: $20.00 y uniformes. Se exigen referencias. Informes: San Rafael 71, bajos. Telf. A-9222, después de las 3 de la tarde.

SOLICITO CRIADA PARA LIMPIAR y servir la mesa, con referencias y que sepa trabajar. Compostela 120, entre Jesús María y Merced. Uniformes, dormir en la colocación y salida domingos. Presentarse después de la 1.

SE SOLICITA UNA CRIADA DE mediana edad que sepa hacer de todo, para una familia de cuatro personas mayores, en Avenida Serrano No. 28, entre Santos Suárez y Santa Emilia, Telf. I-5595.

SE NECESITA UNA CRIADA ESPAñola para trabajar por horas, apartamento Nro. 4, J y 25 Vedado.

EN LA CALLE 13 Nro. 306 ENTRE B y C en el Vedado frente al Colegio de la Salle se solicita una criada española. No tiene que dormir en la colocación. Sueldo 12 pesos.

SOLICITO ESPAÑOLA DE MEDIAna edad, competente para todo el servicio de una casa donde sólo hay tres personas. Exijo referencias. Sin pretensiones. Dormir colocación. Ave. 10 esquina 6. Buena Vista.

SE SOLICITA UNA CRIADA DE MAno española joven para corta familia buena presencia. Sueldo: 20 pesos. Informan de las once de la mañana en adelante antes no molesten. Calle 17 398 entre 2 y 4 altos. Vedado.

SE SOLICITA UNA MUCHACHA PAra los quehaceres de 2 personas. F. 517 entre 21 y 23 Vedado

SE DESEA COLOCAR UNA MUCHAcha para ambos servicios, si no sabe, se enseña; que duerma en la colocación. Informan: Suárez 1, altos, de 11 a. m. a 2 p. m.

SE SOLICITA UN JOVEN, ESPAñol, soltero, de buena presencia para comedor que sepa servir a la rusa y haga cocteles, con referencias de casas particulares, que duerma en la colocación; uniforme y ropa limpia. Sueldo: $30.

CRIADA SE SOLICITA EN TENIENte Rey 85; 2o. piso, una muchacha joven que duerma en la colocación, para la limpieza y cocinar para un matrimonio. Sueldo: $15.00 y ropa limpia.

104 COCINERAS Y COCINEROS

SOLICITASE UN COCINERO JOven prefiérese chino, para corta familia, cocine criolla y española. Duerma colocación. Traer carnet extranjero y referencias. I Nro. 405, entre 19 y 21, Vedado.

SE SOLICITA JOVEN DE COLOR del país, para cocinar solamente Cuatro personas. Dormir en la colocación. Se exigen referencias. Calle A Nro. 704 entre 29 y Zapata.

SE SOLICITA UNA BUENA COCInera española, que sepa repostería y ayude criada a pequeña limpieza, para un matrimonio. Buen sueldo y que duerma en la colocación. Referencias. Telf. A-8601.

SOLICITO EXPERTA COCINERA Y repostera, de mediana edad. Indispensable tener formalidad, buen carácter y acostumbrada a trabajar en casa fina. Hacer una limpieza y dormir en la colocación. Traer referencias. Suplico si no reúne estas condiciones, no molesten: $20.00. Marina 56, altos, esquina a Vapor, de 12 a 2 y de 6 a 8 p. m.

SE SOLICITA UNA MUCHACHA PA ra cocinar y limpiar corta familia Sueldo 10 pesos traer referencias. Informan 6 entre 11 y 13. Reparto Almendares, casa Rosada.

SE SOLICITA UNA COCINERA DE mediana edad de color, calle 2 No 610. Vedado, entre 25 y 27. Suedo: 30 pesos.

SOLICITO COCINERA CONOZCA SU oficio, 3 personas y ayude limpieza, prefiero duerma en la casa amplias referencias. Sueldo 10 pesos. Llame al I-5132.

105 MANEJADORAS

SOLICITO MANEJADORA CON REferencias, buen sueldo. Calle 12 esquina 21, Vedado, No. 504.

SOLICITO MUCHACHA DE TRECE a quince años, para cuidar un niñito y algo de limpieza, sueldo: 6 pesos O-Reilly Nro. 65

SE SOLICITA UNA MANEJADORA, que sepa bien su oficio y que traiga buenas recomendaciones de las casas en que ha trabajado.. Si no es así que no se presente. Se paga buen sueldo. Bruzón 23, bajos. Ensanche de la Habana. Entre Luaces y Montoro

110 LAVANDERAS-LAVANDEROS

SE SOLICITA UNA LAVANDERA Tiene que dormir en la colocación. Calle Salud No. 5, fonda, entre Rayo y Galiano.

AGENTES - VENDEDORES

SE SOLICITAN HOMBRES Y MUjeres con capacidad, que deseen trabajar en un negocio que les producirá suficiente. Dirijase: Manzana de Gómez 309.

NECESITAMOS AGENTE ACTIVO conozca bien comercio Habana para que se encargue ger

MARZO 11 DE 1938 — DIARIO DE LA MARINA — EJEMPLAR: 5 CENTAVOS

DESDE WASHINGTON

EL PRECIO DEL AZUCAR

(Especial para el DIARIO DE LA MARINA

Ayer, cuando leí la información oficial dada a la publicidad por la Sección de Azúcar de la Administración de Ajuste Agrícola del Departamento de Agúcultura—nombre bien largo ¿verdad?—respecto a la distribución o consumo de azúcar en el mes de enero próximo pasado, preví que el precio del azúcar sufriría una nueva baja en Nueva York. Abrí hoy temprano los periódicos mercantiles que consulto diariamente y vi confirmada la poco grata presunción. El crudo cubano se cotizó a 2.16 centavos por libra, costo y flete en Nueva York, dos puntos por debajo del precio de ayer, y los diarios informan que a última hora el tipo prevaleciente en la Bolsa de Café y Azúcar era el de 2.15 centavos por libra.

La razón que sirvió de base a la presunción de un precio más bajo del crudo es bien clara. La Sección de Azúcar informó que las entregas de azúcar de enero próximo pasado a los distribuidores, o sea el consumo, sólo alcanzaron a 374,857 toneladas cortas contra 400,507 toneladas distribuídas en enero de 1937. La diferencia en contra del consumo de enero de este año, es como se ve, de 25,650 toneladas.

Una consecuencia natural de esa merma en el consumo ha sido aumentar el «stock» de azúcar existente en poder de los refinadores al cerrarse el mes de enero. En 31 de enero de 1937, dicho «stock» sumaba 1,412,543 toneladas cortas; ahora, en 31 de enero de 1938, el «stock» se eleva a 1,674,743 toneladas. El exceso en el año actual es de 262,000 toneladas.

Considerada en el mercado azucarero demasiado alta la cuota inicial fijada por el Departamento de Agricultura para el corriente año, la merma en el consumo no puede dejar de tener un efecto desastroso sobre el precio. Así acabamos de verlo y así seguiremos viéndolo si la restricción del consumo continúa.

Lo peor del caso es que ya se están anticipando otras noticias desfavorables. Las cifras estadísticas referentes al consumo de febrero próximo pasado aún no han sido publicadas, pero ya se anuncia que acusarán también una merma. Hasta de la primera semana de marzo que acaba de transcurrir, ya se rumora que acusa una baja en las entregas. La tendencia, como se ve, es hacia un consumo menor por ahora. Si el mismo bajo precio no lo hace reaccionar, aumentando la demanda, la perspectiva de las cotizaciones futuras, continuará siendo muy poco satisfactoria.

El precio actual de 2.16 centavos por libra, costo y flete en Nueva York, es algo más bajo que el precio promedio del año de 1935, el cual fué de 2.33 centavos por libra. Combinado con los precios de la parte de la zafra que se vende en Europa y de la que se destina al consumo interior en Cuba, viene a arrojar un promedio general de 1.54 centavos por libra. Es un precio bajo, inferior al costo medio de producción de Cuba, calculado por los técnicos de la Comisión de Tarifas de los Estados Unidos en los años de 1929-1932, que fué de 1.676 centavos por libra. Puesto que ese costo—en el supuesto de que de 1932 a la fecha no se haya aumentado—es el cierto costo medio, habrá ingenios de gran rendimiento que producirán quizás algo por debajo de ese nivel; pero los centrales de rendimiento mediano o pobre tendrán seguramente un costo de producción más alto. De todos modos, el precio actual de 2.16 centavos, costo y flete en Nueva York, con una cotización de 1 centavo o pocos puntos más en Londres, es un precio muy bajo para nosotros. Si no se eleva pronto, reducirá considerablemente nuestros ingresos y creará, no sólo a la industria azucarera sino al país en general, una situación estrecha y difícil.

Este bajo precio de ahora, motivo de preocupación para todos los que en Cuba saben apreciar lo que significa el que dejen de entrar en la nación 20 o 30 millones de pesos en un solo año, no puede dejar de traerme a la memoria algo que es oportuno recordar.

A fines de 1936, el autor de estas crónicas publicó en Cuba un estudio sobre los ingresos de los ingenios y la forma en que se distribuían los mismos.

Cuando hice la investigación que resumí en el trabajo mencionado, pude apreciar que con un precio promedio de 2.33 en Nueva York, las ganancias de la industria azucarera en Cuba eran poco considerables. Me pareció entonces de mucho interés nacional dar a conocer ese hecho porque aquí en los Estados Unidos se estaba formando una opinión contraria que podría acarrearle no sólo a los ingenios sino a Cuba en su conjunto consecuencias perjudiciales muy serias en lo futuro. Ese es, desgraciadamente, el caso en que estamos. En los centros oficiales de este país, donde se controla el precio del azúcar con la manipulación de las cuotas, se entiende firmemente, y así acaba de declararlo oficial y publicamente el Secretario de Agricultura, que los precios actuales son satisfactorios, quizás demasiado altos todavía. El Presidente Roosevelt, en mensaje al Congreso de marzo primero de 1937, también dijo que los precios de 1935 eran satisfactorios. Según mi estudio, no producían sino ganancias de operación muy moderadas, casi nulas en algunos casos. Ahora, en 1938, amenazados de una crisis a causa de precios como los de 1935, los hechos me están dando la razón.

DIPLOMATICUS.

Marzo 8 de 1938.

Nuevas dificultades entre Ickes y una empresa eléctrica

El Presidente Roosevelt citó a una conferencia para resolver ese asunto

WASHINGTON, marzo 10. AP.—Nuevas diferencias entre el secretario de Interior Ickes y Wendell Willkie, ejecutivo de una compañía de energía eléctrica, amenazan esta noche con impedir la paz entre el TVO. y la industria de la electricidad en el valle de Tennessee.

Ickes acusa a Willkie de que trata de iniciar una «conspiración» para terminar las concesiones de obras públicas a los proyectos municipales de producción de energía eléctrica contestando rápidamente Willkie a los cargos de Ickes diciendo que son «absurdos».

No se ha podido aclarar por el momento si las negociaciones de paz entre Willkie, jefe de la Commonwealth and Southern Corporation, y la autoridad del valle del Tennessee, continuarán a pesar de estas diferencias.

El Presidente Roosevelt ha convocado al presidente Arthur Morgan, que pertenece a la administración del TVA. y a su rival David Lillienthal y Harcourt Morgan, para que se reúnan mañana en su despacho a fin de sustanciar los cargos que se hacen mutuamente.

En espera del resultado de la reunión, el Senado ha dejado a un lado la investigación del TVA. bien por la comisión federal de comercio o por una comisión especial de la Alta Cámara. Los amigos del TVA. que cuentan con apoyo en el Senado, recomiendan que la investigación de haga por la Comisión de Comercio.

MAS DE CUARENTA HERIDOS DURANTE LOS DESORDENES OCURRIDOS AYER EN GRAZ Y VIENA PARA PROTESTAR CONTRA LA CELEBRACION DEL PLEBISCITO

ANTE LOS OBSTACULOS QUE SE OPONEN A SUS DESEOS, PONE INGLATERRA MAYOR EMPEÑO EN LA AMISTAD CON ITALIA

Se calcula en quinientos el número de comunistas ingleses qne protestó ante el ministro alemán Ribbentrop

Durante más de dos horas conferenciaron ayer el Vizconde Halifax y Von Ribbentrop y las entrevistas seguirán. Se cree que Halifax está desilusionado respecto al Austria

LONDRES, marzo 10. (AP).—Muchedumbres hostiles recorrían hoy las calles de esta capital dando gritos contra Joachim von Ribbentrop, nuevo ministro de Relaciones Exteriores de Alemania, mientras éste discutía con los altos funcionarios ingleses el método de acabar con el malestar existente en Europa.

Von Ribbentrop y el vizconde Halifax, secretario de Relaciones Exteriores de la Gran Bretaña, conferenciaron en el Ministerio de Estado durante más de dos horas, mientras los manifestantes se reunían en el exterior del edificio en número de 30 al principio y 500 al finalizar.

Antes y después de la reunión, von Ribbentrop tuvo que abrirse paso por entre una turba hostil que rompía las líneas de la policía, dando gritos de «¡Fuera Ribbentrop!». Algunos de los manifestantes saludaban al representante alemán con el puño cerrado.

Lo que von Ribbentrop y el vizconde de Halifax trataron en las dos horas de conferencia se encuentra oculto detrás del secreto diplomático.

En los centros bien informados se dice que la conferencia no ha terminado y que el vizconde de Halifax no salió muy satisfecho de la primera entrevista con von Ribbentrop.

Tiénese entendido que Halifax se halla desilusionado muy especialmente con relación al Austria.

El secretario de Estado británico parece estar convencido de que el momento no es oportuno para entablar negociaciones con Alemania.

Francia, la aliada democrática cuya ayuda necesita la Gran Bretaña para atraer a los estados autoritarios a un pacto amistoso, se encuentra atravesando por una nueva crisis y sitiada por problemas financieros y sociales.

Italia, aliada de Alemania en el eje Berlín-Roma, pero que está negociando con la Gran Bretaña, está examinando su posición tanto interior como exterior, en una reunión del Gran Consejo Fascista.

Austria, en el eje Roma-Berlín aunque sin ser parte de él, intenta poner fin a los combates en las calles mientras el cancilles Schuschnigg reúne a sus partidarios para que expresen su apoyo al Gobierno en el plebiscito del domingo.

A estos obstáculos se une la diferencia que existe entre los criterios de la Gran Bretaña y de Alemania sobre cuestiones fundamentales.

Alemania pide que se le devuelvan las colonias sin hacer ninguna promesa a cambio. La Gran Bretaña y Francia, que tienen mandatos de la Liga de las Naciones sobre esas colonias, insisten en que la cuestión colonial debe resolverse juntamente con la paz de Europa.

Alemania también pide mejor trato por parte de la prensa inglesa. Von Ribbentrop, según se cree, expuso que Hitler, como jefe de un Estado, no debe ser objeto de ataques por parte de los periódicos.

Con estos obstáculos que vencer, la Gran Bretaña pone al parecer más interés en lograr rápidamente la amistad de Italia. Un acuerdo con Roma fortificaría la posición de Inglaterra para tratar con Alemania, sobre todo en lo que respecta a la Europa central, donde Alemania exige completa libertad de acción.

Las primeras informaciones que se tienen en los círculos diplomáticos acerca de las conversaciones que se celebran en Roma entre el conde Perth y el ministro de Estado italiano, conde Galeazzo Ciano, son «bastante halagüeñas».

El conde Ciano parece estar dispuesto a reducir las fuerzas italianas en Libia.

Alemania no puede dar garantías respecto al Plebiscito de Austria

LONDRES, marzo 11. (Havas).—Se considera que en la reunión celebrada hoy entre von Ribbentrop y Lord Halifax, el secretario de Relaciones Exteriores planteó el problema de Austria.

La impresión reinante dista mucho de ser optimista, puesto que el embajador alemán ha manifestado que «el Tercer Reich no puede garantizar que respetará las consecuencias del plebiscito austriaco», el cual, de acuerdo con la opinión que aquí existe, se va a efectuar por resolución del canciller Schuschnigg sin intervención ni indicaciones del Duce Mussolini.

LOS JAPONESES BOMBARDEAN UN AERODROMO CHINO

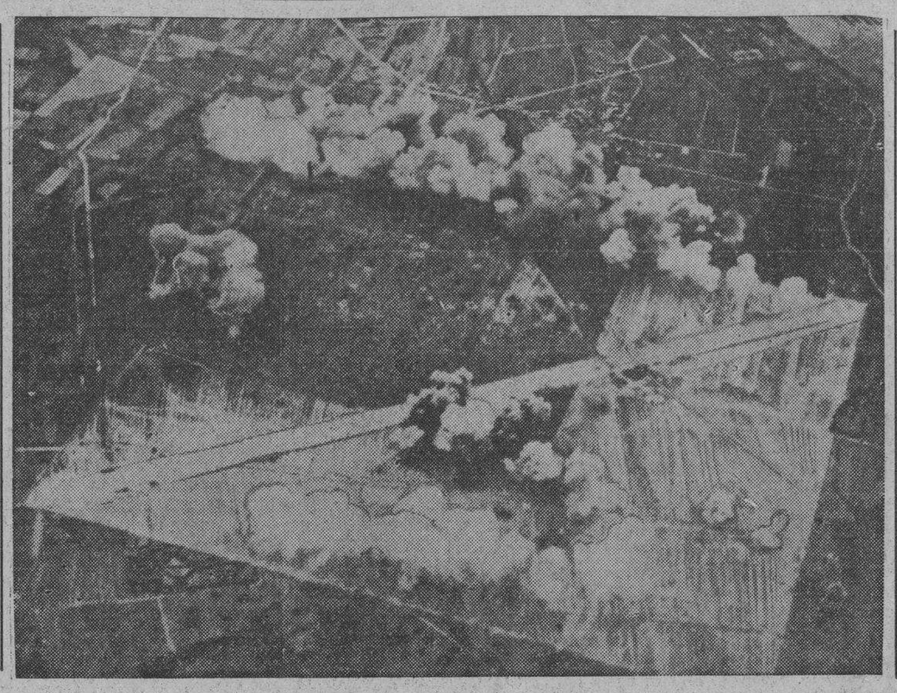

Esta foto, que fué tomada desde un avión observador japonés, permite ver el efecto de las bombas lanzadas por los aviones nipones sobre un aeródromo chino de las márgenes del Yangtzé. — (Foto Acme - Editors Press)

Los nazis austriacos están furiosos por la decisión del Gobierno, pero esperarán instrucciones de Alemania

Las licencias que se habían concedido a la Policía de las citadas ciudades han sido canceladas, y las tropas patrullan las calles de Graz. Tres compañías de soldados a la capital

VIENA, marzo 10. (AP).—El repentino anuncio de la celebración de un plebiscito el domingo para decidir la cuestión de la independencia austriaca, precipitó hoy desórdenes en Graz y en Viena y se amenaza con posibles actos de sabotaje por parte de los nazis.

Más de cuarenta personas resultaron heridas en los desórdenes que se registraron en este país y las terribles palabras de «guerra civil» se escucharon en Graz, baluarte nazi, mientras se iniciaba la campaña para el plebiscito con intensa propaganda, manifestaciones públicas y discursos.

Los nazis se muestran encolerizados mientras esperan instrucciones de Berlín antes de determinar la actitud que han de adoptar en definitiva.

En Viena acusaron al canciller Kurt Schuschnigg de haber quebrantado la inteligencia a que llegó con el canciller Adolf Hitler de Alemania el 12 de febrero, en virtud de la cual el gabinete austriaco habría de ser reorganizado para dar entrada en el mismo a cinco ministros partidarios de Alemania, se daría libertad a los presos políticos, con inclusión de los nazis, y se suavizarían las restricciones dictadas contra el partido nazi.

Los elementos nazis de Graz enviaron telegramas de protesta al presidente Wilhelm Mikla y al ministro del Interior, Arthur Seysz-Lnquart, amigo personal de Hitler, declarando que el plebiscito es contrario a la Constitución de 1934.

Wilhelm Keppler, secretario de Estado alemán, voló desde Berlín en un aeroplano especial para conferenciar con Seysz-Inquart, y después regresó con otros nazis a Berlín para dar cuenta de la situación.

Se espera que los nazis austriacos recibirán órdenes acerca de la actitud que deban adoptar en relación con el plebiscito dentro de las próximas 24 horas.

Con motivo de las amenazas de sabotaje y terrorismo que se hacen en algunos centros nazis se mencionan las tres posibilidades siguientes:

Primera: los nazis pueden tratar de impedir que los partidarios de Kurt Schuschnigg concurran a los colegios a votar.

Segundo: pueden declarar un boicot al plebiscito.

Y tercero: pueden continuar sus actividades antes y después del domingo como si nada hubiera pasado.

La situación está saturada de peligros, especialmente en Viena, donde resultaron heridas once personas por lo menos, y en Graz.

Las licencias que se habían dado a la policía en ambas ciudades han sido canceladas; las tropas patrullan las calles de Graz; tres compañías de soldados han entrado en Viena.

En la capital de Styria, diecisiete nazis resultaron levemente heridos en las luchas que se registraron en las calles, otros 12 lo fueron en la espalda por los garrotes de la policía y uno recibió una puñalada.

Los grupos rivales recorrían las calles de la ciudad derribando emblemas nazis y del frente de la patria.

En medio de los escándalos que producían los gritos de «¡Viva Hitler!» y «¡Viva Schuschnigg!» se escucharon algunos vivas a Moscú.

La estación de radio del Gobierno interrumpió frecuentemente sus programas para lanzar estas palabras: «La independencia y la libertad de Austria están comprometidas. Vota por sí».

Millares de proclamas llenan las calles de Viena, alcanzando en ocasiones un pie de altura, exhortando al pueblo a que vote por una Austria libre. El tráfico en las principales arterias de la población se paralizó al anochecer debido al gentío enorme que se echó a las calles.

Las declaraciones de los líderes obreros indican que los trabajadores estarán sólidamente al lado del Gobierno a menos de que algo imprevisto ocurra antes del domingo.

Se estima que 4,300 personas tienen derecho a tomar parte en el plebiscito.

Los funcionarios del Gobierno han ordenado que en todos los edificios públicos ondeen las banderas desde el sábado al mediodía hasta el domingo por la noche.

HUELGA EN UNA FABRICA DE TABACOS DE TAMPA

TAMPA, Florida, marzo 10. (AP).—Jorge Salazar, presidente de la Junta Central asesora de la «Unión de Tabaqueros de Tampa», anundió hoy que más de 250 obreros de José Escalante and Company se han declarado en huelga como protesta contra el empleo de tabaqueros no agremiados.

Dijo que los obreros son afiliados a la Unión Internacional de Tabaqueros, afiliada a la Federación Americana del Trabjo.

L huelga, que se confinará a esa fábrica, es resultado de los esfuerzos para obligar a los fabricantes a reconocer una estricta interpretación del convenio firmado en el mes de junio.

LA ACADEMIA DE CIENCIA Y ARTE CINEMATOGRAFICO HA DICTADO LAUDO FAVORABLE

HOLLYWOOD, Cal., marzo 10. AP.—La Academia de Arte y Ciencia Cinematográfica otorgó hoy los laudos por la mejor actuación en películas durante el año 1937 a los actores del celuloide Louise Rouner y Spencer Tracy.

Miss Rainer obtuvo el premio de Hollywood por su labor en la película «Madre Tierra» y Tracy por el magnífico trabajo que efectuó en la obra «Capitanes Intrépidos».

EL "KOMINTERN" RUSO, O LA EXPANSION DEL COMUNISMO Y LA "G. P. U.", O LA REPRESION DEL ANTI-COMUNISMO

La relación entre ambas entidades rojas es muy estrecha, al servicio de la trágica Internacional comunista

La GPU, que hoy se denomina «Gugobes», está en relación constante con el servicio de información del Ejército rojo, operando en el extranjero con agregados y agentes secretos

PARIS, marzo 10. (SE.) — Si el Komintern es la organización expansiva del Comunismo, la G. P. U. es la organización represiva del anticomunismo. Entre ambas organizaciones existe una relación estrecha. Y si importante es la primera para servir los designios de la Internacional Comunista, no lo es menos la segunda. Le sería muy difícil a aquélla, en efecto, desplegar su mundial actividad proselitista, y a su sección rusa la dictadura en el país soviético, sin anular, y aniquilar en su caso, ciertas organizaciones contrarrevolucionarias; sin desembarazarse de sus enemigos peligrosos.

La G. P. U. (ex Tchéva), que en 1934 fué suprimida como organización independiente e incorporada al Comisariado del Exterior, ha sido, recientemente, bautizada de nuevo. Hoy se llama «Gugobes», que viene a decir, «dirección principal para la seguridad del Estado». Pero el cambio de nombre no ha modificado su organización ni sus procedimientos. De ellos damos a continuación una idea sucinta.

Consta la Gugobes de doce secciones.

1.—«Sección contrarrevolucionaria» (en ruso K. R. O.), encargada de la lucha contra el espionaje y la contrarrevolución en el interior de la U. R. S. S. y con secciones especiales de contraespionaje en los países bálticos, Francia, países orientales y países anglosajones.

2.—«Sección extranjero (I. N. O.) que dirige el trabajo de la ex G. P. U. en el extranjero, para lo cual sus distintas secciones se dedican al estudio de la situación económica y político-social de cada Estado, a procurarse documentación interesante, a descubrir las organizaciones que envían sus agentes a la U. R. S. S. y, sobre todo, a efectuar un trabajo de descomposición rusa y a vigilar las actividades y organizaciones de los ciudadanos soviéticos en el extranjero.

3.—«La sección secreta (S. O.), cuya principal misión es la de vigilar la actividad misma de la Gugobes. Esta sección cuenta con los agentes de más confianza y discreción.

4.—«La sección especial (O. O.)», vigila la Marina y Ejército soviéticos.

5.—«La sección económica E. C. O.), lucha contra los abusos y sabotajes que puedan producirse en las instituciones financieras industriales y comerciales del país e investigar las causas de los fracasos o inexactitudes en los planes económicos.

7.—«Sección de Información (INFO).» Esta es la sección que más «víctimas» causa entre los ciudadanos soviéticos. Vigila sus tendencias políticas, censura sus cartas y sus producciones literarias y periodísticas.

8.—«Sección de Operación» o de los «agentes secretos (OPO).» Vigilancia de los organismos soviéticos y particulares, efectuar las pesquisas y detenciones y ejecutar las sentencias de muerte.

9.—«La sección oriental (V. O.)», cuyo cometido está en los países orientales.

10.—«Sección de Fronteras (P. O.)» Vigilancia de tránsito y contrabando.

11.—«La sección administrativa y organizadora» se ocupa del régimen de su personal.

12.—«Sección ferroviaria», que vigila las vías férreas y fluviales.

La Gugobes controla 77 secciones regionales, cuya organización es copia de la dirección principal. Asimismo posee cooperatvas, clubs... etc., y... una imprenta que confecciona pasaportes y documentos falsos.

La ex G. P. U. está en relación constante con el servicio de información del ejército rojo, con el cual opera en el extranjero por intermedio de los agregados militares y agentes secretos especiales. Sucede algunas veces que éstos se estorban mutua y deliberadamente en su trabajo. Por este motivo se ha pensado alguna vez en fundirlos en la G. P. U. Sin embargo el Comité Central ruso prefiere que sigan diferenciados esos dos servicios informativos, pues de su relativo antagonismo saca partido para mejor controlarlos. Los residentes o agregados en el extranjero, aunque dependen burocráticamente de su Comisario, de hecho son agentes de la Guboes, de la cual reciben instrucciones directas.

Aunque Litvinov afirma, en sus últimas intervenciones ginebrinas, que la U. R. S. S. repugna el terrorismo individual, es el hecho que, en los meses últimos, se han intensificado los raptos y asesinatos. Conviene anotar que éstos no se perpetran solamente contra personalidades destacadas y de significación antibolchevique, sino, también, contra militantes de partidos de izquierda que no quieren aceptar el yugo soviético. Pero las víctimas seguras re los agentes de la Gugobes son aquellos de sus partidarios o ex-agentes que, desengañados o aterrorizados de su represión sangrienta, desertaron del comunismo o de su organización terrorista. Sirvan de ejemplo ciertos caídos en los meses últimos y cuyos nombres han sonado en la Prensa (anónimos caen todos los días.) En España la desaparición de Nin, jefe del P. O. U. M.; la de Mark Rhein-Anamovich, redactor de un diario soicalista de Amsterdán y autor de un trabajo sobre los de concentración en la U. R. S. S. y sobre la persecución de los socialistas en el país soviético; el nieto de Francisco Ferrer, asesinado por los agentes de ex G. P. U.; Manuel Maurín, encarcelado, moría poco después en el hospital; la desaparición del doctor Wolff, antiguo secretario de Trotsky, al mismo tiempo que mademoisille Knudsen, hija del dirigente socialista noruego.

El asesinato de Reiss en Chamblandes (Suiza), está ya fuera de duda que fué realizado por los agentes de la Gugobes. Reiss; era un exagente que en julio había enviado a Moscú su carta de ruptura, en la que, entre otras cosas, decía: «...no quiero vivir más por gracia de Iejov (jefe de la Gugobes)... Os envío mi condecoración, pues «no quiero llevar las mismas insignias que los verdugos del pueblor uso...» Días después caía asesinado... Como caía Smilie, hijo del conocido leader de los mineros ingleses. En finn, el rapto del general Miller, en París, en circunstancias análogas a las del general Kuttepov, llevaba la impronta de la ex G. P. U.

La Gugobes está actualmente organizando equipos volantes destinados a la vigilancia intensa y permanente de las fronteras de Polonia, Rumanía y Extremo Oriente. Para nutrirlos, Iejov ha ordenado la formación de tres regimientos de aviación compuestos cada uno de 3,000 agentes y disponiendo de 60 aviones.

El informe de Ciano sobre la política exterior, aprobado

ROMA, marzo 11, (viernes). AP.—El Gran Consejo Fascista dedicó hoy cuatro horas y cuarto a discutir el informe del Conde Galeazzo Ciano acerca de las cuestiones del exterior que fué aprobado.

El Consejo también trató de un informe acerca del nuevo parlamento que reemplazará a la Cámara de los Diputados, pero no se anunció ninguna decisión. El Consejo volverá a reunirse mañana.

El comunicado dice: «que el Conde Ciano hizo un amplio informe sobre la situación internacional. El Duce comentó ciertas partes del informe que fué aprobado por el Consejo, el cual aplaudió al ministro de Estado como fiel intérprete de la política del Duce.

«El Gran Consejo—agrega el comunicado—comenzó después el examen del informe sobre la ocnstitución de la Cámara de los fascios y corporaciones presentado por la comisión nombrada el 18 de noviembre del año pasado. La reunión terminó a las 8,15 y el Gran Consejo volverá a reunirse a las diez de la noche».

La Confederación General del Trabajo francesa no exige puesto alguno en el Gabinete que forma León Blum

La situación en Francia no parecía bastante despejada esta madrugada y todo parecía indicar a los observadores que los elementos comunistas no figurarían en el Gabinete

PARIS, marzo 10 (Havas).—La dimisión del Ministerio Chautemps se ha producido por una causa que no había tenido en toda la historia del parlamento francés ningún precedente:—la demanda de los socialista de que se procediera «de acuerdo con las imposiciones del sufragio» o sea, que se constituyese un gabinete en que tuviese la mayoría el partido que mayor representación posee en la Cámara de Diputados. La sesión de la Cámara duró solamente cuarenta minutos.

En su explicación a la prensa, M. Chautemps dijo que «no se hacía responsable de que el ministerio no actuara conforme a la colaboración que se le exigía, sin la participación de los partidos en su composición».

Por la noche, se efectuó una reunión de los representantes del Frente Popular, excusándose los delegados radicales con la afirmación de que en los momentos en que se celebraba ese acto tenían necesidad de asistir a un acto de su partido no menos importante.

León Jouhaux, en nombre y representación de la CGT, dijo que los trabajadores de Francia están dispuestos a aceptar determinados sacrificios, siempre que los ricos acaten otros semejantes.

Agregó que el apoyo de la CGT no habrá de ser condicional a la entrada de uno de sus ministros en el gabinete, porque, antes que nada, en estos momentos es menester el apoyo de todos los franceses al gobierno de León Blum.

El Partido Radical no dará a conocer la lista ministerial sino mañana, cuando Blum exponga cual habrá de ser su programa.

Todo indica que los comunistas no entrarán en el gabinete

PARIS, marzo 10 (Havas).—Se considera en los círculos políticos que León Blum, no logrará formar ministerio antes del viernes, cuando tendrá las respuestas de todos los partidos componentes del Frente Popular. La situación no parece lo suficientemente despejada en la madrugala de hoy para hacer pronósticos y vaticinios para la integración de una nómina, resumiéndose así la jornada:

Los radicales socialistas, interrogados por Blum respecto a la colaboración en el ministerio, del cual no serían excluídos los comunistas, expusieron que siguen fieles al Frente Popular, pero que desean que el gobierno precise su conducta en cuanto a la política financiera y al régimen de no intervención en España, de un modo más diafano y final sin plantear, en ningún caso posiciones o situaciones contrarias a las que los comunistas han definido.

Los comunistas, según lo que han dicho sus jefes más significados, no tienen interés de figurar en el gabinete, limitándose a conceder su apoyo al régimen, desde el parlamento.

Así, pues, la integración de un gabinete del Frente Popular, con dirección socialista, parece inminente. Los radicales socialistas, en su tesis actual, no se oponen en principio a la participación de los «moscoutaires» en el gabinete.

León Blum ha dicho que «para evitar equívocos responderá por escrito a las preguntas que le han hecho los radicales».

La próxima reunión de los radicales se efectuará a las 11 de la mañana, en la Cámara de Diputados.

EL CONGRESO JUDIO HA PROTESTADO DE UN ACUERDO DEL SENADO DE DANTZIG

GINEBRA, marzo 10. AP.—La comisión ejecutiva del Congreso judío mundial protestó a la Liga de las Naciones contra la decisión del Senado de Dantzig de arrojar a los médicos y enfermeras judíos de los hospitales públicos.

La comisión asegura que esa decisión es contraria a la constitución de Dantzig garantizada por la Liga.

Muy buena este año en California la cosecha de naranja

WASHINGTON, marzo 10. (AP)—El departamento de Agricultura predijo hoy que la cosecha de naranjas será este año la mayor de que se tiene memoria y que consistirá en 68,606.000 cajas.

La producción será, por tanto, un 24 por ciento mayor que la del año pasado.

Dos líders de la Federación Americana del Trabajo y del Comité de Organización Industrial creen que es posible la paz

NUEVA YORK, marzo 10. (AP)—John P. Frey, vicepresidente de la Federación Americana del Trabajo y Homer Maryin, jefe de la Unión de obreros de automóviles del CIO convinieron esta noche en que la paz entre las dos grandes organizaciones obreras es posible.

Pero, aseguró Frey, no puede haber ningún armisticio hasta que el C.I.O. demuestre su lealtad a los principios básicos de auto-gobierno.

Los dos oradores, símbolos de las grandes divergencias entre los trabajadores, expusieron sus puntos de vista en los discursos que prepararon para lanzarlos por radio.

CONTINUA LA MEJORIA EN EL ESTADO DE SALUD DEL GENERAL JOHN J. PERSHING

TUCSON, Arizona, marzo 10. AP.—El general John J. Persing mantuvo hoy, su estado satisfactorio, según informó esta noche el doctor Roland Davidson a la prensa.

Las actividades han aumentado alrededor del cottage del general con motivo de la llegada en el día de mañana de Miss Mauriel Bache Richards, novia de Warren Pershing, único hijo del militar.

Miss Richards llegará a ésta en aeroplano procedente de Palm Beach, Florida.

El Gobierno de los Estados Unidos se propone aplazar la ley contra los "trusts" para otra legislatura

Se informó al Presidente Roosevelt acerca de la ley sobre honorario máximo y salario mínimo, y se cree probable que será presentado otro proyecto pronto al pleno de la Comisión

WASHINGTON, marzo 10. (AP)—Aumentan los indicios de que el gobierno se propone aplazar la nueva ley contra los trusts hasta el próximo año.

El representante Sam Rayburn de Texas, líder democrático de la Cámara, dijo que como quiera que el Congreso probablemente terminará sus sesiones dentro de sesenta días, duda de que pueda hacerse antes de las vacaciones un estudio de las leyes contra los trusts.

Rayburn hizo estas manifestaciones después de una conferencia con la Casa Blanca en la que, según dijo, solamente había tratado del control de las inundaciones.

Se anuncia que el Presidente Roosevelt enviará al Congreso un mensaje especial sobre monopolios antes de ir a su finca y muchos amigos del gobierno predicen que recomendará una investigación congresional más bien que una acción legislativa en estos momentos.

El presidente de la subcomisión de Trabajo de la Cámara de Representantes Mr. Ramspeck informó hoy al Presidente Roosevelt acerca de la ley sobre horario máximo y salario mínimo y declaró después a los periodistas que probablemente se presentará dentro de una semana al pleno de la comisión un nuevo proyecto que difiere del actual, que se archivó hace meses.

Dijo que el principal problema consiste en saber si el proyecto tiene que ser rígido o flexible. La medida que fué aprobada por el Senado y archivada por la Cámara autorizaba a una agencia federal para que fijara los salarios mínimos a no más de 40 centavos la hora y la jornada máxima a no menos de 40 horas.

La Asamblea de California intenta nuevamente perdonar a Tom Mooney

SACRAMENTO, California, marzo 10. (AP)— La Asamblea de California, ante la cual se han presentado dos proposiciones para perdonar a Tom Mooney, escuchó hoy la declaración del convicto, pero no logró reunir la necesaria mayoría para tomar acuerdos.

Después de un día de sesión, consagrada a una comparecencia sin precedentes por el preso, la Asamblea acordó por 39 votos contra 33 pronunciarse a favor de una resolución que concede el perdón legislativo a Mooney, cuya legalidad no se ha determinado todavía.

A la votación le faltaron dos votos para llegar a la mayoría necesaria y la Asamblea se suspendió hasta las 8:30 de la noche.

La medida del perdón fué defendida por Paul A. Riggie, de San Diego, quien presentó una resolución recomendando el perdón de Mooney al Gobernador.

El año pasado la Cámara aprobó una resolución perdonando a Mooney, pero fué rechazada por el Senado. La Asamblea también acordó el año pasado recomendar el perdón al Gobernador, pero éste no adoptó ninguna medida en tal sentido.

Por dos lugares han cruzado los nipones ya el Río Amarillo

Escuadrillas de aviación china bombardearon las posiciones de Chaotsun

SHANGHAI, marzo 11, (viernes). AP.—Los japoneses cruzaron hoy el río Amarillo en dos frentes de la China Central, pero los chinos dicen que sus cañones impidieron que las vanguardias de los nipones ganaran terreno en la margen del río.

Una punta de lanza se internó en la margen sur del río Amarillo en Szesuí, a 25 millas al oeste de Chengchao, cortando el ferrocarril de Lunghai. Los chinos dicen que su artillería está atacando a los nipones en Szeshuí.

La interceptación del tráfico por el ferrocarril Lunghai pone en peligro el fértil corredor que se encuentra ante las dos porciones de China conquistadas por los japoneses.

Los nipones dicen que sus tropas cruzaron también el río Amarillo desde Hokú, apoderándose de los pueblos de Tachan Tsun y Sesun, en la provincia de Shensí, si bien reconocen que los chinos atrincherados en las alturas están resistiendo bravamente.

Una escuadrilla de bombarderos chinos atacó las posiciones ponesas de Chaotsún, en la ribera norte del río Amarillo, cerca de la salia por los bombardeados de Tung Kwan.

Confiesan los chinos que los aviones planos japoneses han bombardeado el ferrocarril de Lunghai a unas millas de Cheng Chao, donde se cruzan el Lunghai y el ferrocarril de Hancao.

COMENTARIO DE LA GUERRA

11 de marzo de 1938

Hemos dicho ayer que sería capturado de un momento a otro y nuestros pronósticos se han cumplido al pie de la letra.

Por la información oficial que se está recibiendo veremos que no ha sido necesario el ataque frontal, porque fué por el movimiento envolvente que el anterior ocupó a Fuentes para continuar con la dirección hacia el camino que va a Azuara, por el lugar que también citamos se cruzó la elevación que tiene el nombre de Cerro Moniaga, cuando el río Aguas, nace al mismo tiempo las aldeas de Salz, Lagata y Letux, dejando por la parte sur al Almonacid de la Cuba y a Belchite.

Con ello se cierra la pinza de la ofensiva nacionalista en el territorio que cubre el ala izquierda de las columnas que han emprendido la marcha que ha de tener por objetivo final la plaza de Zaragoza.

Desde Belchite y con rumbo Este se encuentra la ruta de unos kilómetros de extensión, que es Azaila, y es aquí donde se une con esta ruta la carretera procedente de Quinto por la cual habían descendiendo los milicianos del gobierno de Barcelona que no han podido resistir la acometida nacionalista y salojó de las posiciones que tenían frente a Fuentes del Ebro. Según en las informaciones de ayer se indicaba que habían caído unos kilómetros de los 16 que separan a Fuentes del Ebro del vértice de Quinto.

Ayer el informador de guerra al acordarse de los milicianos que tenían en el frente de Fuentes del Ebro, al citarlos, abrigaba el temor de que al ceder terreno se perdiera la necesidad de tener un amparo en la tierra de los pantanos. Sin duda alguna el «gafe» de prensa y propaganda ha tocado andar por esas alturas en las cuales, por no haber nada, no hay ni agua.

Desde Belchite y en dirección Este corre una carretera que a unos pocos kilómetros tiene a la izquierda Lécera. Como esta ruta también cruzada por los nacionales, al haber entrado en Belchite, de rebote quedado taponado el embudo que forman los dos caminos que salen de Lécera desde las aldeas que llevan los nombres de Samper de Salvanés, la primera con 12 kilómetros hasta Lécera y la segunda de 16 y ambas eran el camino por donde retecer a las posiciones que existían en la Sierra de Belchite y que ya los cables de hierro por «fregadas» y «barridas» en extensión, puesto que el cable de la ocupación de Mutilvera, sobre la calzada de Vivel del Martín a Belchite, así como a Anadon Maicas y Corbalán, gón situadas al Norte de la línea de Segura, y que los corresponsales las confunden hoy con las de Utrillas.

En la ruta de Vivel del Río a Belchite, el tramo comprendido entre Lécera y Muniesa es de 15 kilómetros y ha sido la zona de ataque de las columnas del centro, en ofensiva nacionalista, quebrando la línea que al igual que en la ruta del Norte, si los atrincheramientos eran de hierro y cemento, han desempeñado el mismo papel que si hubieran edificado con simples ladrillos.

Más abajo de esta zona y al Sur de Montalbán está el pueblo de Cota 1,127, la que se cita por los corresponsales al haber probable la captura de Alcañiz, pero esto no están equivocados, pues la mencionada elevación, además de obligar en caso de ser por parte de los del Gobierno «constitucional», a la evacuación de Alcañiz, ponen en el mismo aprieto a los que tengan la mala ocurrencia de no resistir en Aliaga.

Por lo que vemos, en el sector de Aragón, aunque con unos pocos días de anticipación, hizo su aparición la Primavera y las flores nan los caminos que a diario pisan «requetés» y «marisqueros».

La acometida en los diversos frentes de Aragón sigue su curso, y en la Sierra de Guadarrama encontramos desde ayer con los nombres de las elevaciones del Peñalara, Reventón, como su vecino el de Mal Agosto y el de Lozoya, que ocupados por las tropas nacionales que desde hace casi dos años dominan estas elevaciones.

Las alturas de estos sitios, todas ellas de los 2,000 metros, no cabe duda alguna después de la ofensiva de Asturias, en las rutas de Oviedo y la del Principado, no se ha podido cobre en lugares semejantes.

Estas operaciones en la Sierra, como dicen los madrileños, tienen por fin bajar a la carretera que va del Puerto de Navacerrada a la del Norte y deja por la derecha la elevación de Monte Hierro de 2,000 metros, continúa y cruza el puerto del Paular para llegar al Puerto del mismo nombre, y por Rascafría y Alameda del Valle seguir al pueblo de Lozoya, que sin duda alguna los corresponsales le han dado con el Puerto de este nombre.

Si la acometida de Aragón tiene carácter fulminante, esta que se desarrolla contra Madrid, tiene otras proporciones, ya que la ofensiva auxiliar del Monasterio de El Escorial debe estar a estas horas en poder de los «mariscos» que hace unos meses en esas alturas y ahora directamente al Puerto de Navacerrada, buscando la manera de formar una enorme balsa en el territorio del Escorial y dentro de unos días vemos a ver metido a Manzanares, espíritus, caracoles y demás [illegible] que emplea en los momentos de apuros.

No nos llama la atención que el desastre de las fuerzas nacionalistas, porque tenía que silenciarse toda la propaganda que se ha hecho para la caza de los millones de pesos. Entre ellos el [illegible] existió nunca, el desorden [illegible] todos los tiempos, y para [illegible] de los que no se resistan a [illegible] este cataclismo, tendrán que [illegible] de recordar el estribillo de [illegible] sarán»...

El Alférez de Compañía.

FACULTADES DE SCHACHT

BERLIN, marzo 10. (Havas

SUPLEMENTO DIARIO EN ROTOGRABADO

DIARIO DE LA MARINA

ACTUALIDAD NACIONAL E INTERNACIONAL

LA HABANA, VIERNES, 11 DE MARZO DE 1938

ESTADO ESPAÑOL - MINISTERIO DE GOBERNACIÓN - SERVICIO NACIONAL DE HEMEROTECA

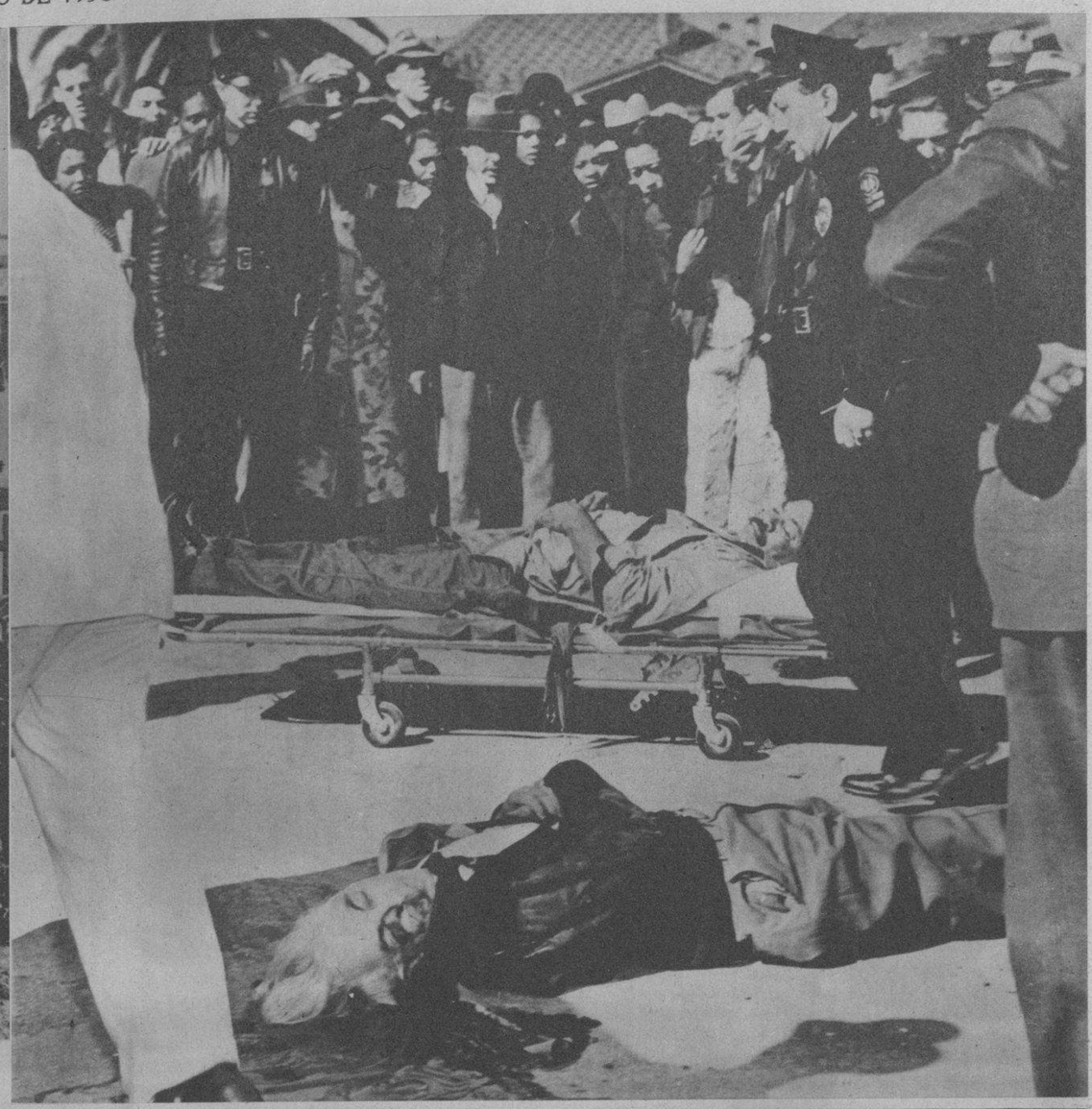

GEORGE Farley, de Los Angeles (California), aparece junto al cadáver de su víctima T. D. Crittendon (en primer término), Marshall de aquella ciudad americana. Farley, junto al cual tenía que cumplir una diligencia el Marshall, hizo de su hogar una barricada, manteniendo a la autoridad en la calle más de una hora. Fué capturado después de inutilizarle, hiriéndolo. En la otra foto: Un detalle de la escena, en la casa de Farley, cuando era atacada por la policía. (Fotos Wide)

LA SESION rotaria de ayer fué dedicada al Teatro Cubano. En las dos fotos aparecen los compañeros César Rodríguez, Presidente de la Asociación de Autores Teatrales, y Juan Bonich, crítico teatral de nuestro colega «El Mundo», éste disertando sobre tan interesante tema. También se ven la señora Carmelina Rossell, la señora «Fina» Ertti de Galigarcía; el doctor Manuel Galigarcía, el doctor José Pérez Cubillas y Raúl Ross, con un grupo de distinguidas damas que asistieron al acto. (F. D.)

LA COMPARSA «El Alacrán», sin disputa la mejor de todas las comparsas, pasa frente a las cámaras de «Películas Cubanas, S. A.» durante la filmación de las escenas que se tomaron el miércoles por la noche en la Plaza de la Catedral. La comparsa del «Alacrán» conquistó cálidos aplausos de la multitud, como siempre que hace su aparición pública. En otra foto: El «staff» técnico de «Películas Cubanas, S. A.», dirigiendo el rodaje de las escenas de «Sucedió en la Habana», filmadas en la Plaza de la Catedral. Con Ramón Peón, Director General de la gran producción cubana, aparecen: Pepito Sánchez Arcilla, Jefe de Publicidad de «Películas Cubanas, S. A.», Agustín Delgado, Camarógrafo, su asistente Ricardo Delgado, los electricistas Luis García y René Rivero y el Jefe de Producción, Sr. Antonio Perdices. Por último: Carlos Orellana, Federico Piñero, Alberto Garrido y los miembros de la comparsa «El Alacrán», desfilan ante las cámaras de «Películas Cubanas, S. A.», durante el rodaje del film «Sucedió en la Habana», en la Plaza de la Catedral. En este acto se reprodujo un paseo de Carnaval. (Fotos D. M.)

EL PRESIDENTE de la Federación Náutica señor Rafael Posso, felicitando a Mr. Albert Fay, skipper del Starlight, minutos después de su llegada. En la foto aparecen, además, los señores Miguel A. Riva, Presidente del H. Y. C., y Guido Descamps, Comodoro del Miramar. (F. D. M.)

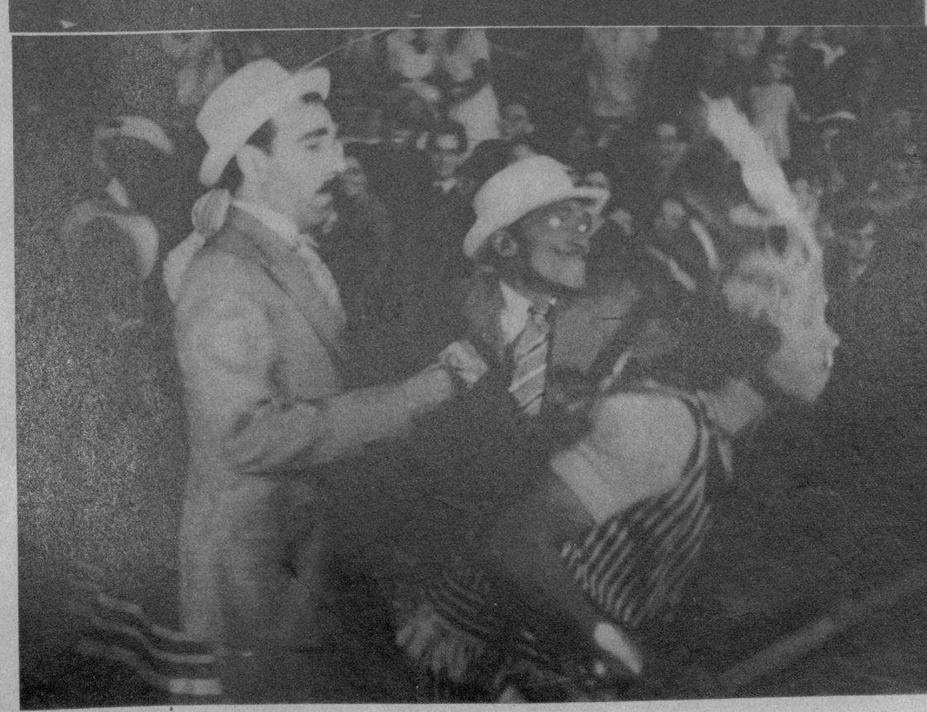

M.E.C.D. 2016

EL CAPITAN Eden, cuando abandonaba la reunión de los ministros, en Londres, ante los que presentó la dimisión de su cargo (Foto Wide)

ECOS DE LA dimisión del ministro de Relaciones de la Gran Bretaña.—Los fotógrafos «apuntando» al coche del capitán Eden, cuando penetraba en el Parlamento, donde dió cuenta de su renuncia (Foto Wide)

UN PUENTE arrastrado por las terribles inundaciones de Long Beach (California). Corresponde al río Los Angeles y se derrumbó enteramente debido a la enorme presión de las aguas, pereciendo ocho personas (F W)

LOS RECIENTES acontecimientos de Viena.—Estudiantes «nazis» vieneses, después de una gran manifestación realizada al conocerse el gran discurso del Fuhrer Hitler (Foto Wide)

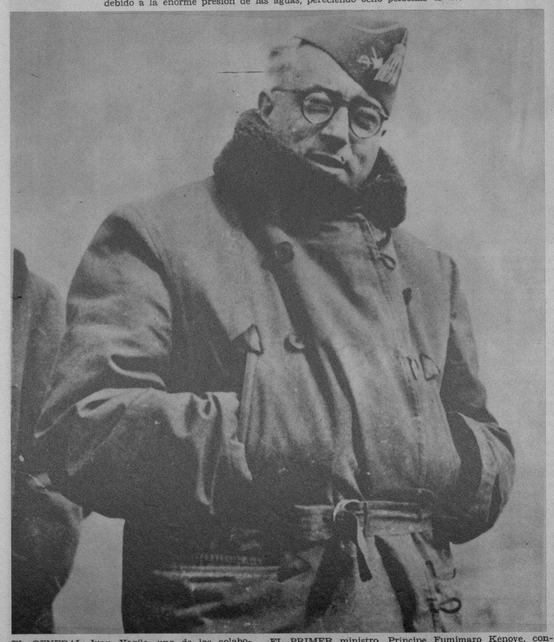

EL GENERAL Juan Yagüe, uno de los colaboradores más eficaces del generalísimo Franco en la reconquista de Teruel. (Foto Wide)

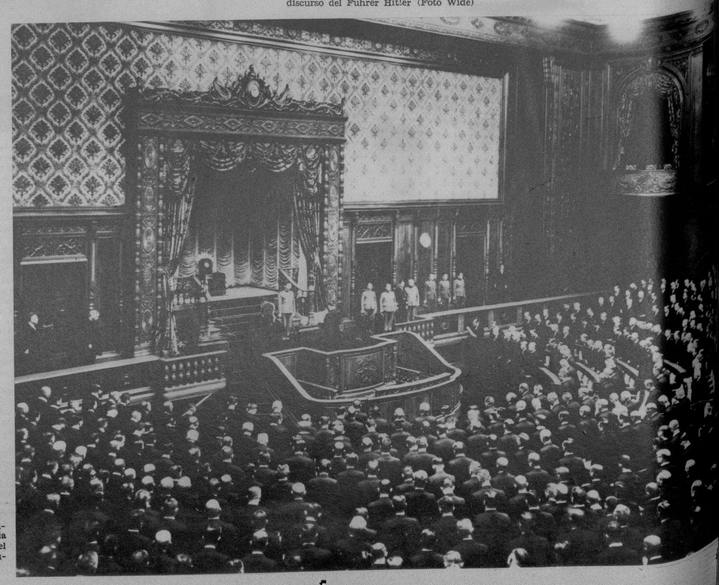

EL PRIMER ministro, Príncipe Fumimaro Kenoye, contestando al Mensaje del Mikado que acababa de leer en la Casa de los Pares el Príncipe Chichibu, con ocasión del cincuenta aniversario de la promulgación de la constitución japonesa (Foto Wide)

JACQUELINE Welles, contratada por la Columbia para interpretar su última película, luciendo un sencillo y elegante modelo de traje de noche confeccionado en crepe de china color chartreuse, acompañado de una chaqueta verde con dibujos color púrpura

SOMBRERO de líneas nuevas donde luce más bella la ideal artista del cine Mary Russell, acompañado de un velo suelto que llega a la barba

por M. R. de Fontanills

MODAS

ELEGANTE vestido de noche con que podremos admirar a la bella Luli Desté en una gran película de la Columbia, interpretado en terciopelo negro y lamé de plata

LULI Desté, artista de la Columbia, aparece con un bello modelo de tarde acompañado de joyas montadas en madera y un pañuelo de chiffón color fuego

RITÁ Haysorth, artista de la Columbia, nos muestra un encantador ensemble de playa de alegres tonos y fino dibujo moderno

SENCILLO y elegante comedor de líneas modernas, maravillosamente interpretado por LA MODA, la mueblería escogida por el gran mundo, en maderas del país, bajo el diseño original de Sgekely, famoso decorador francés

M.E.C.D. 2016

Dolor de Cintura, Males de los Riñones y la Vejiga

Ponga fín a las levantadas de noche y siéntase más joven

Aquí tiene usted una manera eficaz e inofensiva de lavar los riñones de desperdicios nocivos y librarse de la irritación de la vejiga que suele dar lugar a una eliminación escasa y ardorosa.

Pida en su farmacia un frasco de 40 centavos de Cápsulas MEDALLA DE ORO de Aceite de Haarlem, excelente, seguro e inofensivo diurético y estimulante para la debilidad de los riñones y la irritación de la vejiga.

Además del tener que levantarse de noche, otros de los síntomas de trastornos de los riñones y de la vejiga son los dolores de cintura — el abotagamiento de los ojos — las manos sudorosas — los calambres en las piernas.

Pero insista en que le den las Cápsulas MEDALLA DE ORO, el remedio legítimo para los riñones debilitados el original Aceite de Haarlem. de Haarlem, Holanda.

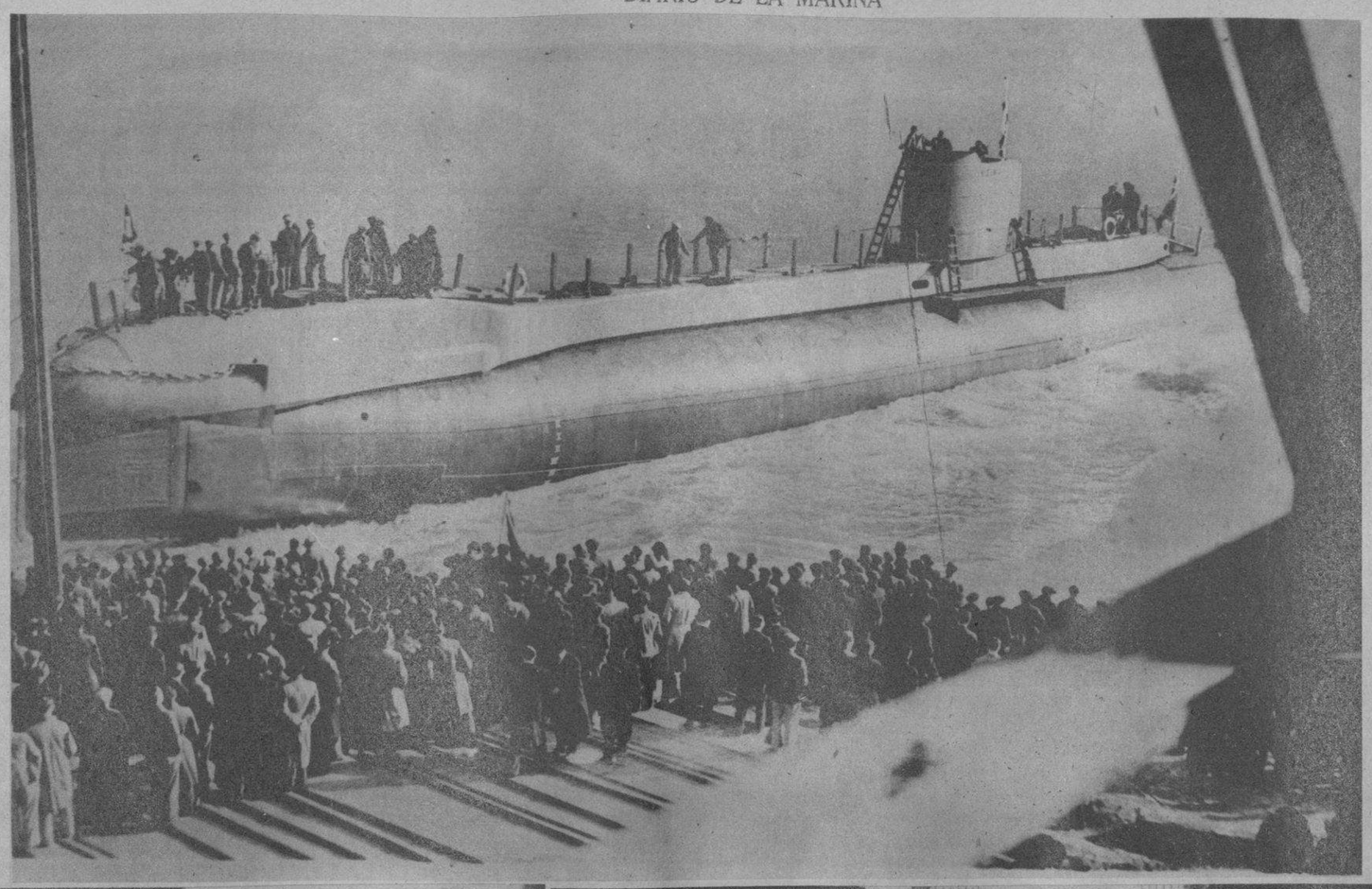

LA GRAN Bretaña sigue con atención la marcha de los acontecimientos en Europa, mientras se arma. Hace días quedaron terminados tres nuevos submarinos, uno de los cuales, el «Unity», penetra en el agua frente a los astilleros de la Casa Vickers Armstrong, de Barrow in Furness (Gran Bretaña) (Foto Wide)

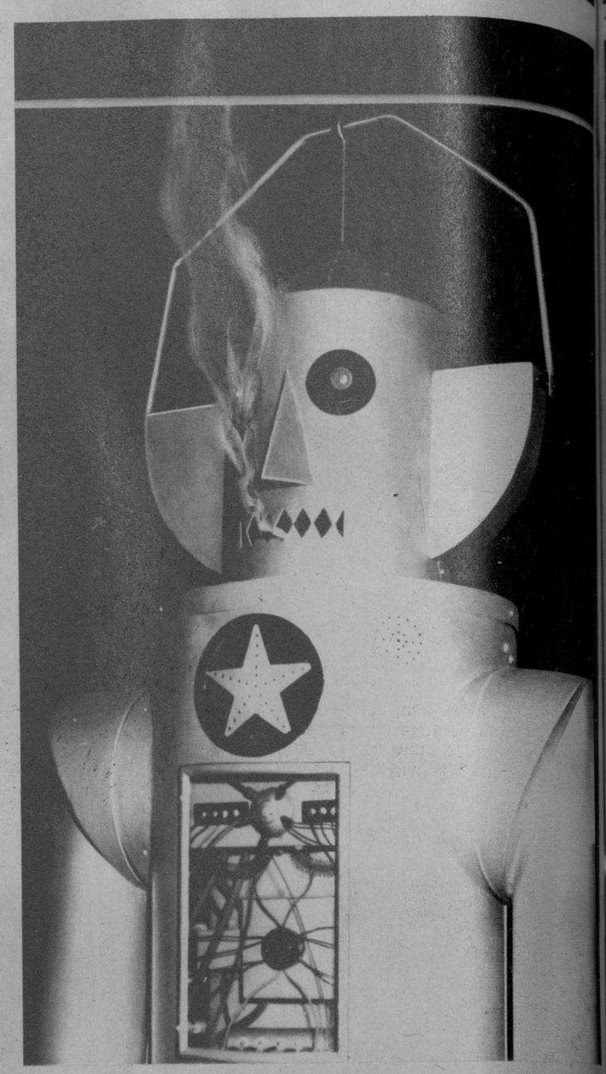

«MACAZ», el más perfecto y famoso hombre mecánico en el mundo, que, después de haber triunfado ruidosamente en la Habana, hará una breve e interesante tournée por los principales teatros de la República, antes de cumplir contratos contraídos con casas norteamericanas. Felicitamos a su feliz creador por la oportunidad que le brinda a todos los amantes de la ciencia del interior de poder admirar de cerca esta maravilla radio-mecánica. (Foto D. M.)

EN LA ESCUELA No. 67 del Disirito Escolar, que dirige el doctor Argelio S. Jiménez Izquierdo, se efectuó ayer un reparto de raciones a los pobres por iniciativa de la Cruz Roja Cubana. En una foto, una anciana de 103 años, agraciada con uno de los mejores ranchos; y, en la otra: un detalle general del acto. (F D)

EL NOTABLE pintor dominicano Jaime Colson—residente hasta hace poco en México y antes en París, por muchos años—dispensó una visita a nuestra redacción, acompañado por nuestro admirado Mario Karreño. Fué atendido por nuestro compañero José María Capo. El gran artista dominicano obsequió hace días varias de sus telas a nuestro Museo Nacional, y muy en breve hará una exposición de sus obras en la Habana. (Foto D. M.)

MR. TOM J. Fleischer, jefe distrital de ventas de la Crouse Hinds Co., de Syracuse, N. Y., fabricantes de los accesorios eléctricos Condulet, se halla en la Habana en recorrido de negocios. La foto lo muestra en las oficinas General Electric Cubana, S. A. (representantes Crouse Hinds en Cuba) con los señores Francisco Fernández, gerente comercial, J. M. Ravena y Alex Fernández, de la G. E. Cubana. (Foto D. M.)

«ESTIO» (Brujas), cuadro de Leo Mechelaere, famoso pintor belga, cuyas obras se exhiben actualmente en el Lyceum. (Foto D. M.)

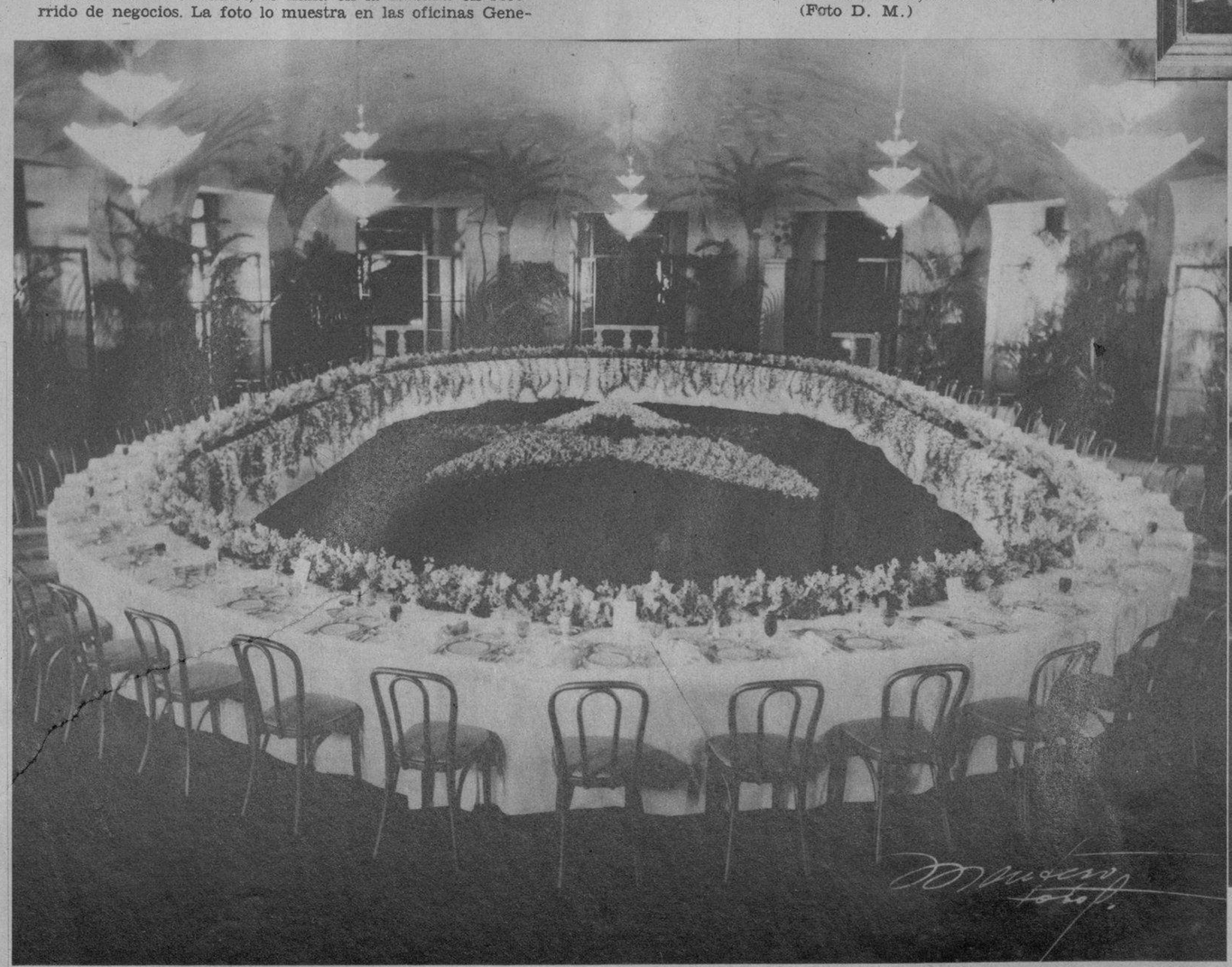

PRECIOSA mesa del Hotel Nacional preparada para el banquete ofrecido por el Cnel. F. Batista y su bella esposa Sra. Elisa G. de Batista al Encargado de Negocios de México doctor Octavio Reyes Spíndola y su gentil esposa Sra. Amelia Reyes de Spíndola, efectuado en la noche del lunes 7 de marzo. El adorno central consistía en una gran estrella de flores naturales tejida con los colores de la bandera del 4 de Septiembre y el borde interior de la mesa lo rodeaba una serie de corbeilles matizadas con flores preciosas de estación, luciendo el aspecto completamente primaveral. Por la distinguida concurrencia fué celebradísimo este decorado que es un gran triunfo del jardín EL CLAVEL, de los Hnos. Armand, que lo hicieron con la precisión artística en la que ellos son verdaderos maestros. (Foto D. M.)

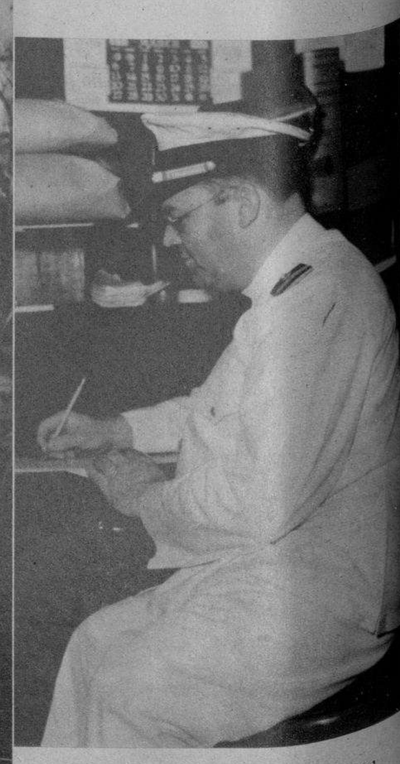

MR. ARTHUR Roome, Purser del vapor «Evangeline», ya más popular que ningún otro en el puerto de la Habana, persona muy delicada con el pasaje y de gran prestigio en la marina americana. (Foto D. M.)

Al faltar la leche materna confíe en "DRYCO"

La alimentación infantil ideal desde el nacimiento.

M.E.C.D. 2016