1A SECCION 1

SERVICIO DE ASSOCIATED PRESS
Esta queda autorizada para usar nuestro servicio y noticias de información.

Servicio exclusivo de la agencia «Havas» y del «Herald Tribune», de New York.

DIARIO DE LA MARINA

El DIARIO DE LA MARINA es el periódico más antiguo de Cuba. Fué fundado en el año mil ochocientos treinta y dos.
Servicios especiales de España. Hilo directo con New York y recepción directa por radio de otros servicios.

1A SECCION 1

AÑO CVI.—NUM. 24 ACOGIDO A LA FRANQUICIA POSTAL LA HABANA, VIERNES, 28 DE ENERO DE 1938.—SANTA MARGARITA DE HUNGRIA TIEMPO PARA HOY: BUENO PRECIO: 5 CENTAVOS

TIENEN PRUEBAS LOS NACIONALISTAS DE QUE LA ACCION DE TERUEL FUE OBRA DE LOS EXTRANJEROS

(COLUMNA UNA)

Sin recurrir a empréstitos exteriores, este año quedará creada la Banca Nacional

SESION EXTRAORDINARIA EN LA CAMARA EL SABADO, PARA APROBAR EL PAGO DE LOS BONOS DE O. PUBLICAS

(COLUMNA SEIS)

De las doce escuelas universitarias, diez han acordado el regreso a clases

TODO UN BATALLON DE LA BRIGADA INTERNACIONAL PRISIONERO DE MOSCARDO

Creyendo que estaba fácil el acceso en Singra, cayeron sobre ese sector los rojos, siendo ametrallados por los nacionalistas, que les habían preparado bien la trampa

ANTE LOS VIOLENTOS ATAQUES FRANQUISTAS EL ENEMIGO SE REPLIEGA A LA SIERRA PALOMERA

(Por Jean D-HOPITAL

ZARAGOZA, Enero 27. (Havas).—Las informaciones que llegan del sector de operaciones de Singra indican que los mejores efectivos de choque de los rojos han quedado destrozados en un conato de ofensiva, al cual fueron empujados por los nacionalistas, en una maniobra de sorpresa, en que se pusieron a contribución el espíritu de iniciativa y la audacia de los jefes de las brigadas navarras. Los rojos, creyendo tener abierto un portillo para el ataque del que ellos creían sector poco guarnecido, se vieron envueltos por núcleos importantísimos del V ejército, que desbarataron sus flancos y pusieron en peligro de quedar copada a una brigada internacional compuesta de norteamericanos y canadenses; un batallón íntegro cayó en manos de los nacionalistas, que enviaron a los prisioneros a esta ciudad.

La ayuda de un Gobierno extranjero a los rojos

Se sabe que se abrirá una investigación especial con el fin de conocer cuál ha sido el procedimiento seguido para reclutar a esa gente, porque de lo que se deduzca será posible conocer cómo están violando los compromisos de neutralidad ciertas potencias. Los tanques ultra-rápidos de los nacionalistas, en secciones de cinco unidades, han realizado una operación rapidísima en apoyo de la infantería, que, bayoneta en mano, se lanzó al grito de «¡Arriba España!» sobre los parapetos rojos, haciendo entre las huestes enemigas una atroz carnicería. Este ataque, ejecutado según dice el parte oficial del Cuartel General de Aragón, fué dirigido por el general Moscardó, el heroico defensor del Alcázar de Toledo, que estudió los dispositivos para esta acción con el propio Generalísimo Franco, sobre el terreno; consigna el parte oficial que los contingentes de línea atacaron **«con los más levantados bríos, propios de la infantería española»**, cuya reputación, entre todos los ejércitos del mundo, quedó una vez más ratificada.

Los gallegos se comportaron heroicamente

En la orden del día se cita especialmente por su heroico comportamiento a los batallones gallegos, veteranos de la campaña del norte, que han reemplazado a elementos que han sido enviados a reposar a otros sectores menos inquietos. Estas unidades que han relevado a tales tropas se encuentran en magníficas disposiciones para una lucha en gran escala, debido a que proceden del frente de Madrid, a donde han sido llevados los elementos que soportaron durante tres semanas todo el peso de la ofensiva sobre Teruel.

En Zaragoza reina una extraordinaria actividad; parten constantemente trenes para el Jiloca; se hacen grandes aprestos y concentraciones para la ofensiva en el frente turolense, que, según los indicios todos, será la más importante de esta guerra, tanto por los recursos que se han lanzado a la línea como por los contingentes que han estado actuando en estos últimos días.

Se informa también que la actividad de los nacionalistas no se ha confinado a Teruel, Singra y Torrelacárcel, sino que también se ha hecho una penetración a fondo por Rudilla, contra las posiciones de Visiedo y otras, en busca de la zona minera de Utrillas, a la cual se tiene acceso por Portal Rubio.

De Alfambra en dirección a Perales

Después de la ocupación de Tortajada y Villalba Baja, los nacionalistas han seguido marchando por el valle del Alfambra en dirección a Perales, con la intención de liquidar por completo el saliente que toca casi con la calzada de Aragón.

Las pérdidas rojas han sido muy crecidas en estos días, no solamente por los recios ataques nacionalistas, sino también por efecto de la intemperie y el hambre.

La aviación nacional ha mantenido bajo la metralla una extensa zona de comunicaciones, impidiendo así el aprovisionamiento de víveres y el reabastecimiento de municiones de los rojos. Su material, que es de mala calidad, tampoco puede ser sustituído y así se ha visto que han preferido abandonar los cañones a llevarse consigo la chatarra en que han quedado convertidos.

Cuarenta mil nacionalistas empeñados en una nueva ofensiva en el centro del camino de Aragón

FRENTE DE TERUEL, vía Zaragoza, enero 27. (Havas). (Por Georges Bottó).—La acción que se venía desarrollando en el valle de Turia como eje de una operación en gran escala en que los nacionalistas se proponen eliminar todo el alcance de las infiltraciones rojas en el flanco izquierdo del general Moscardó: lo más contundente del movimiento de tropas ha tenido lugar en el sector de Singra, en una porción del camino de Calatayud situada a poca distancia de Torrelacárcel, en donde se está librando el encuentro más violento de toda la serie de combates que se han desarrollado por la ocupación de la disputada plaza turbitana. La extensión de este frente es de cinco kilómetros; para los rojos, las condiciones son dificilísimas, ya que tienen que operar en una región excéntrica, falta de caminos, pedregosa, en donde los nacionalistas poseen todos los recursos propios para la expugnación de sus líneas, sin arriesgar nada.

Se ha confirmado en el Gran Cuartel General Nacionalista que la operación que allí se desarrolla no tiene finalidades defensivas y ya contra nuevos objetivos. La iniciativa correspondió al mando nacional, que hizo atacar a los rojos precisamente sobre el sector de Singra, cuando se vieron envueltos y a punto de ser copados por las tropas del general Moscardó.

Los combates han sido muy encarnizados; los nacionalistas habían acumulado para su ofensiva contra Argente gran cantidad de material, principalmente mecanismos motorizados, con los cuales se lanzaron sobre las líneas rojas, apoyando a la infantería; pronto, en estas condiciones, el envolvimiento hizo convencer al mando rojo de que había que adoptar otra resolución y optó por replegarse a sus bases de partida de la Sierra Palomera.

En algunos momentos se han empeñado en la lucha 40,000 nacionalistas, con 30 tanques, 600 cañones y 120 aviones.

Los rojos, envueltos por el movimiento de flanco de los nacionalistas, han tenido que resistir dos asaltos violentísimos de la infantería navarra, ejecutados por la barrera rodada de la artillería de campaña y el nutrido fuego de las ametralladoras.

En total, la infantería nacionalista lanzó tres ataques violentísimos sobre los reductos enemigos, empleando en ellos granadas de mano, artillería y aviación; varias veces las tropas entraron en choques cuerpo a cuerpo, siendo desalojados finalmente los rojos, que han quedado en situación muy precaria en las líneas que caen a plomo sobre la calzada de Zaragoza.

Los rojos se han replegado a las estribaciones de la Sierra Palomera, abandonando gran número de cadáveres en el terreno; entre los prisioneros figuran varias secciones de voluntarios del Canadá y los Estados Unidos, los cuales han sido enviados a Zaragoza.

Se presume que la batalla habrá de generalizarse hasta Monreal del Campo, en donde se encuentran los nudos estratégicos del gran camino central.

El generalísimo Franco recorrió la línea de combate, mostrándose complacido de las providencias que se han adoptado para la defensa de las líneas nacionales y para la contención de la ofensiva roja en los sectores del Noroeste; se conceptúa que estas operaciones no responden sino a la intención de dar a entender a la retaguardia que se está ejecutando un movimiento efectivo, que hay actividad y dinámica entre los ejércitos rojos, cuando en verdad lo que existe es una inercia mortal para ellos, puesto que se habían previsto sus estertores en la agonía de la batalla de Teruel...

Dos ataques que realizaron por sorpresa las fuerzas del gobierno en los sectores de Aragón fueron rechazados por los nacionalistas

HENDAYA, frontera franco-española, enero 27. (AP).—El gobierno realizó hoy ataques por sorpresa contra las comunicaciones nacionalistas en dos sectores orientales con el fin de aliviar a Teruel de la presión que realizan las tropas del generalísimo Franco, pero sus esfuerzos resultaron frustrados, pues los dos ataques fueron rechazados, teniendo las tropas del gobierno grandes bajas.

La lucha en los alrededores de Teruel está adquiriendo caracteres de gravedad como no ha tenido desde que comenzó la guerra civil, tomando parte en los combates la aviación, los tanques y los carros blindados. Los nacionalistas tratan de mantener las ganancias que hicieron en el Bajo Aragón, mientras el gobierno hace desesperados esfuerzos con el fin de romper el sitio que han estado poniendo las tropas de Franco a Teruel desde hace cinco días.

Aunque admiten que el gobierno ha tomado la iniciativa, los comunicados nacionalistas aseguran que sus fuerzas han rechazado todos los ataques del gobierno en los tres días en que se combate desde que las tropas del gobierno realizaron un ataque por sorpresa desde las montañas de Sierra Palomera, al Norte de Teruel.

Esos montes flanquean la carretera vital que corre por el Noroeste de Teruel, arteria por donde el generalísimo Franco envía las provisiones de boca y guerra a sus fuerzas del Bajo Aragón. La carretera comunica el sector de Teruel con Calamocha y otras bases de aprovisionamiento de los nacionalistas en el Norte, incluyendo Zaragoza.

El gobierno también intentó un ataque por sorpresa contra el pueblo de Villanueva del Huerva, al Sur de la provincia de Zaragoza, a unas 65 millas al Norte de Teruel y 25 millas al Sudoeste de Zaragoza.

Cada día se robustece más la creencia de que la ciudad de Teruel se ha convertido en la tierra de nadie. Los nacionalistas y el gobierno ocupan posiciones que dominen a la capital provincial, en la que entraron las fuerzas del gobierno el 21 de diciembre.

Desde sus emplazamientos la artillería del gobierno y la de los nacionalistas pueden destruir completamente a Teruel. En las posiciones nacionalistas existe el convencimiento de que las tropas del gobierno han abandonado por entero la ciudad de Teruel, con la posible excepción de algunas patrullas de ametralladoras.

Madrid fué bombardeado durante una hora, a partir del mediodía de hoy por la artillería nacionalista y el gobierno anuncia que su artillería bombardeó a Toledo, a 45 millas al Sudoeste de Madrid.

Son extranjeros los autores del ataque a Teruel

El alto mando nacionalista tiene pruebas concluyentes y se dispone a divulgarlos

SALAMANCA, enero 27. (Havas). Se afirma en los centros oficiales que el Gobierno nacionalista dará en breve a la publicidad sensacionales notas, por los cuales se demostrará que la acción de Teruel, desde sus primeros asomos hasta su evolución final, fué preparada por militares extranjeros al amparo del Estado favor de una potencia que «ha demostrado pocas simpatías hacia la causa nacional».

Por los documentos que se han recogido en el mismo campo de batalla de Teruel a elementos de las Brigadas internacionales, se podrá probar que no fueron los «generales rojos» los que hicieron los avíos para esta campaña, sino oficiales extranjeros.

EL CORONEL BATISTA Y EL DR. MARTINEZ FRAGA HABLAN HOY POR RADIO

NUEVA YORK, enero 27. (AP). La National Broadcasting Company anunció hoy que mañana, viernes, a las 10.30 de la noche, habrá una trasmisión especial desde la Habana por el Coronel del Ejército Constitucional, Fulgencio Batista y el Embajador de Cuba en los Estados Unidos, doctor Pedro Martínez Fraga.

Edward Tomlinson, comentador de asuntos latinoamericanos, hablará en el mismo programa desde Nueva York.

El título de la trasmisión es «Día de Martí: tributo a Cuba».

Los actos de hoy en homenaje a Martí

Distintos actos públicos se han de ofrecer en el día de hoy para rendir merecido homenaje a José Martí.

He aquí la relación de los que están señalados:

Magno desfile de los escolares, a quienes él tanto amó, junto a su estatua del Parque Central, a las nueve de la mañana.

Velada solemnísima en el hemiciclo del Senado de la República, con un discurso del senador Carlos Saladrigas, que será trasmitido por radio al extranjero, a las nueve en punto de la noche.

Acto en la Asociación de Reporters de la Habana, con un discurso del doctor Lucilo de la Peña, recitaciones de Maritza Alonso e interpretaciones de María Fantoli y Vicente Lanz, a las nueve y media de la noche.

Velada de la Asociación Nacional de Emigrados Revolucionarios Cubanos en los salones de la Academia Nacional de Artes y Letras, con discursos de Antonio Pardo Suárez y Gabriel García Galán e interpretaciones de Margarita Barroso y Arturo Bovi, a las ocho y media de la noche.

Acto de la Orden de los Caballeros de Colón en la Avenida de Italia 42, altos, con un discurso de Raimundo Lazo y números por Cusa Figueras, Blanquita Fernández de Castro de Cárdenas y la recitadora Nena Acevedo, a las nueve y media de la noche.

Velada de la Asociación de Propietarios y Vecinos de Almendares en la calle Diez, entre Primera y Segunda, Ampliación de Almendares, con discursos de María Gómez Carbonell y Domingo Romeu y números por Carlos Sánchez, Julio Fernández, Lidia Braun y Emilio Masó, a las nueve de la noche.

Acto de la organización cultural «Mejorémonos», en los salones del Centro de Estudios, del Instituto Nacional de Previsión y Reformas Sociales, sito en Prado 66, con discursos de José Manuel Pérez Cabrera, Juan Clemente Zamora, Fernando Campoamor y Francisco Domenech, y recitaciones de Carmina Benguría.

Y reparto de juguetes a los niños pobres, en el Stadium Cubano, de la Universidad de la Habana, a las tres de la tarde.

ITALIA EMPRENDERA EL INTERCAMBIO CULTURAL CON LA AMERICA LATINA

ROMA, enero 27. (AP).—El Gobierno italiano juzga que una de las necesidades culturales más urgentes de la nación es fomentar el intercambio intelectual entre la Península y los países de Amérisa, de origen latino, como Italia, aunque hablen otro idioma.

Con esta finalidad, en la Gaceta Oficial de hoy salió un real decreto autorizando una contribución de 250 mil liras, que se distribuirán en cuatro anualidades, para el sostenimiento del Centro de Estudios Italoamericanos, destinado al fomento de las relaciones culturales entre Italia y los países de la América Española.

-NUESTRA NAVIDAD CIVICA-

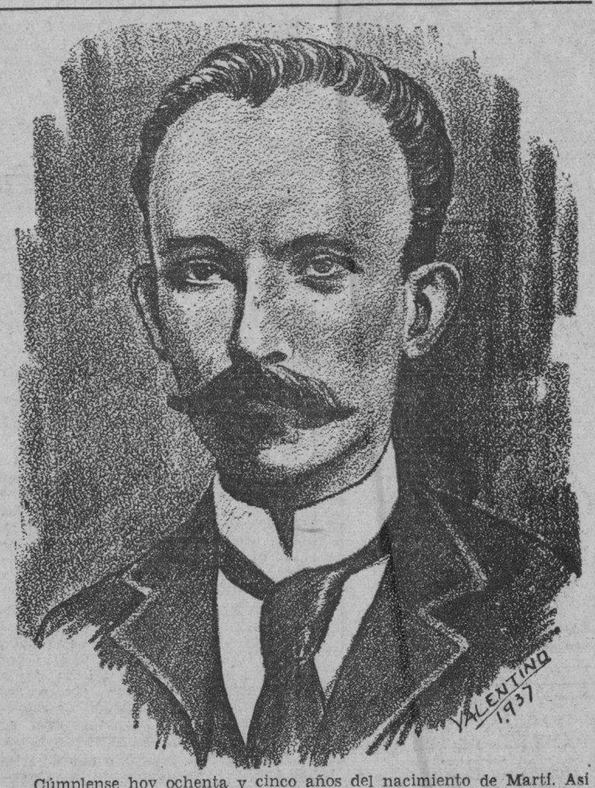

Cúmplense hoy ochenta y cinco años del nacimiento de Martí. Así como hay para la Cristiandad una navidad de proyecciones religiosas —aquélla en que Dios tomó carne humana para nacer pobre y aterido en un establo de Belén—hay para los cubanos una navidad cívica que se inició el día en que Martí vino al mundo en una humilde casa de la Habana colonial.

Una estrella anunció a los reyes del mundo el milagro del Verbo humanado. Una estrella también—la que ya había brillado solitaria en la bandera de Narciso López—anunció a los cubanos el natalicio de Martí. Bajo aquel signo de libertad alentó y se desarrolló su vida. Ya en los días escolares una visión de lucha y de heroísmo clavaba en la lejanía la mirada del niño llamado a transcendente misión. Junto a Fermín Valdés Domínguez, su compañero de toda la vida, bajo el gesto noble y la palabra austera de Mendive, fueron tomando formas concretas, lineamientos precisos, sus primeros anhelos de redención cubana. No fué óbice para ello el que Martí fuese hijo de un funcionario policial de la colonia ni que recibiese su educación inicial en un hogar genuinamente español. De la misma España, cuyo gobierno habría de combatir más tarde, aprendió ejemplos altos de rectitud, de sobriedad, de abnegación y de coraje. Los sentimientos familiares no fueron nunca obstáculo serio a su empresa; pero si lo hubieran sido, él los habría superado con el ímpetu de una voluntad poderosa severamente organizada. En realidad, el mismo padre, aunque en ocasiones lo disimulase, veía en su hijo a un elegido, a un varón de su sangre y de su raza, al vástago de una estirpe pródiga en Empecinados y Campeadores.

Pero no fueron sólo la revolución y la independencia cubanas las que nacieron con Martí. Su intuición, su acción y su pasión fueron aún más lejos. Era Martí de la madera de los fundadores de pueblos. A las inquietudes del político y a las audacias del revolucionario, juntó siempre, a lo largo de su agitada vida, el sosiego necesario para meditar, con propósito constructivo, con precisión arquitectónica, sobre los destinos de Cuba. En el hervor mismo de los preparativos revolucionarios, cuando todo su tiempo parecía embargado por el afán de aunar voluntades dispersas, de allegar fondos, de reclutar soldados, de convocar capitanes, de organizar expediciones armadas, había siempre una parcela de su sueño bañada de poesía, de serenidad, de paz edificante y fecunda. Era su visión de la Cuba futura más allá del estruendo de las batallas. Y en aquel oasis, regido por la belleza y el amor, gustaba de remansarse su espíritu, un acendrado espíritu de poeta injerto en adalid.

Lo que distingue a Martí entre las grandes figuras de la revolución cubana es precisamente esa lejanía de visión, esa presciencia casi dolorosa y, desde luego, dramáticamente inquietadora de la comunidad que su palabra y su acción estaban forjando. En medio de un aparente repentismo y pese al carácter de improvisación que tuvo que tener en muchos aspectos su obra, había siempre un ulterior propósito, una finalidad mediata, servidos certeramente por aquel sentido de previsión y aquel don adivinatorio que no le abandonaron nunca. ¿No presintió él su muerte cercana en la manigua? ¿No le asignó de antemano una significación afirmativa y útil?

Por esa mirada a distancia su evangelio no fué sólo revolucionario, sino también cívico. Aun entre sus más inflamadas arengas había una sustancia de porvenir que no quemaba su arrebatado verbo. Sabía que detrás de la destrucción que momentáneamente propugnaban sus palabras había mucho que salvar. En realidad había que salvar a Cuba, impedir que se desintegrase en la furia bélica, rescatarla de los escombros de una guerra que presentía crudelísima. Y su previsión genial y su actividad múltiple se afanaban por organizar la paz desde los preludios mismos de la lucha armada. Y organizada quedó, a grandes rasgos, mediante síntesis poderosas e intuiciones magníficas en una buena parte de su prédica hablada y escrita.

Penoso es que los cubanos, que debiéramos ser continuadores fieles de esa obra, no lo hayamos comprendido así, a lo menos íntegramente. La verdadera república martiana, «con todos y para todos», no la hemos sacado aún del sueño del Apóstol. Pero está ahí, pidiendo el esfuerzo común. Basta con tender la mano en un ademán unánime de buena voluntad.

Entretanto la navidad cívica de nuestro pueblo, que hoy celebramos, tendrá un mero carácter ritual. Quienes tienen responsabilidad en los destinos de Cuba no deben cejar por que la fiesta de hoy se cargue de sentido real, de alegría fecunda y permanente en el corazón de todos los cubanos.

TAL VEZ EL ACUERDO SE HAGA UNANIME AL REUNIRSE MAÑANA LA FEDERACION ESTUDIANTIL

Una comisión de profesores está estudiando la situación de los terrenos en que se levantará el edificio de la Escuela de Medicina. Por aclarar algunos detalles sobre la propiedad

INTERCAMBIO CULTURAL DE LA ESCUELA DE MEDICINA CON OTRAS DE PAISES DE LA AMERICA Y DE EUROPA

La casi totalidad de las escuelas universitarias acordó en el día de ayer reintegrarse a las clases el próximo lunes, día en que vence la suspensión dispuesta por el Rector del Alma Máter para que los claustros organizaran los exámenes y fijaran las fechas de celebración.

Han decidido incorporarse a las aulas, las escuelas de Ingenieros Agrónomos, Medicina, Farmacia y Comercio, cuyos delegados votaron en la Federación por la huelga, y las de Pedagogía, Filosofía, Derecho Civil, Ciencias Sociales, Cirugía Dental y Veterinaria, que ya anteriormente se habían manifestado en ese sentido.

Se espera que en la reunión que tendrán los delegados de la Federación Estudiantil mañana, sábado, a las nueve a.m., se tome el acuerdo por unanimidad, pues faltan por manifestarse solamente dos escuelas la de Ciencias y la de Ingenieros y Arquitectos y la impresión es que lo harán en el mismo sentido.

Presentarán mociones a las Facultades

Algunas de las escuelas que han acordado retornar a clases, como Cirugía Dental y Agronomía, han decidido solicitar que en la reglamentación de sus respectivas facultades se tomen en cuenta mociones particulares que resuelvan la situación específica de las mismas, ya que estiman que la reglamentación general del Consejo Universitario no se opone a ello.

Problema con los terrenos donde se construirá el edificio para Medicina

Una comisión integrada por el Rector, los profesores Emilio Fernández Camus, Rafael Santos Jiménez y Gustavo Tomeu, y el letrado Morell Romero, viene actuando en una diferencia suscitada con un particular, alrededor de los terrenos cedidos por el Consejo Nacional de Tuberculosis para la construcción del edificio de la Escuela de Medicina.

Se trata de la adquisición de una faja de 600 metros cuadrados anexa a los terrenos y de la aclaración de ciertos puntos en relación con la propiedad.

Ultimamente el doctor Gustavo Tomeu se ha retirado de la comisión.

La III Conferencia Interamericana de Educación

La doctora Aurora García, representante de la Universidad de la Habana, ante la III Conferencia Interamericana de Educación, celebrada en México, ha rendido un amplio informe al Consejo Universitario de los dictámenes aprobados en la misma y de los trabajos que ella presentara.

Fué delegada la doctora Aurora García por la facultad de Educación del Alma Máter.

Designarán sustituto de Salazar

La facultad de Filosofía ha de reunirse mañana, sábado, para tratar de la matrícula gratis en esa escuela y de la designación del profesor que sustituirá al doctor Salvador Salazar en el tribunal que adjudicará el Premio Nacional de Literatura en los concursos organizados por la Secretaría de Educación.

Las oposiciones en la Escuela de Ingeniería

Han sido adjudicadas ya distintas plazas de profesores que fueron sacadas a concurso oposición recientemente por la facultad de Ingeniería y Arquitectura.

En los ejercicios de la cátedra auxiliar de Dibujo Aplicado a la Ingeniería resultó triunfador el ingeniero Ramiro Valdés Daussá; en la cátedra auxiliar de Maquinaria Eléctrica el ingeniero Amado Conangla; en las pruebas de la plaza de profesor agregado de Material de Construcciones el arquitecto José Roberto Chomat; y finalmente, en oposiciones a la plaza de profesor agregado de Mecánica Aplicada, el ingeniero José A. Vila.

En breve los profesores de la facultad de Ingeniería han de ofrecer, a los nuevos profesores, como recibimiento, una comida de confraternidad.

La Junta de Medicina lucha por el intercambio mundial

La Junta de Gobierno de la facultad de Medicina ha acordado establecer intercambio cultural con numerosas escuelas de Medicina de la América y Europa.

Tienen el propósito de extender las actividades internacionales de la escuela a su radio mayor.

Reparten los carnets en Agronomía a los de matrícula gratis

Los carnets de identificación de los estudiantes que obtuvieron la matrícula gratis en la Escuela de Agronomía ya pueden ser recogidos por los interesados.

Mañana aprobará la Cámara el pago de los Bonos de O. P.

La Cámara de Representantes ha sido convocada para las seis de la tarde de mañana, sábado, con objeto de celebrar sesión extraordinaria.

En dicha convocatoria se cita a los señores diputados para discutir y aprobar los siguientes proyectos:

1—Mensaje del Ejecutivo sobre el pago de los Bonos de Obras Públicas.

2—Ley de Colegiación Médica Obligatoria.

3—Legislación del petróleo y sus derivados.

Como se recordará, el DIARIO DE LA MARINA, en su edición de ayer, anunció la posibilidad de que sería la Cámara el cuerpo colegislador que tendría la iniciativa de la ley de los Bonos de Obras Públicas.

Nuestra noticia ha sido plenamente confirmada.

El Mensaje Presidencial

El mensaje del Presidente sobre los Bonos de Obras Públicas, adjunta el informe de la Comisión que estudió la materia.

El mensaje presidencial llegará al Congreso hoy, viernes, o a más tardar la mañana del sábado.

Seguramente la Cámara acordará remitir el mensaje y el informe a las Comisiones Permanentes correspondientes, las que formularán el proyecto de ley consiguiente, mañana mismo.

El cielo cubierto libró a Barcelona de los bombardeos

Continúan escombreando en las casas destruídas en Valencia y se encuentran nuevas víctimas

VALENCIA, enero 27. (AP.)—Los bomberos y varias brigadas de trabajadores han estado trabajando en el escombreo de los edificios destruídos por la aviación nacionalista en los bombardeos de ayer.

Según un comunicado oficial las bombas nacionalistas causaron 125 muertos y 280 heridos.

Uno de los principales hoteles de la ciudad fué alcanzado por las bombas de Franco y quedó parcialmente destruído.

Barcelona no ha sido visitada ayer

BARCELONA, enero 27. (AP.)—Barcelona se volvió a ver libre hoy de la visita de los aviones nacionalistas gracias a que el cielo se hallaba intensamente cubierto de nubes.

Los transeúntes constantemente miraban al cielo temiendo que en cualquier momento volvieran a presentarse sobre Barcelona los aparatos del generalísimo Franco.

En las oficinas de administración de las propiedades confiscadas se da preferencia a los que se ven obligados a cambiar de casa por haber sido destruído el piso en que habitaban por la aviación nacionalista.

El problema del alojamiento se ha agravado y constituye una seria preocupación de las autoridades. Muchas personas han sido alojadas en apartamentos en los que ya vivían una o dos familias.

LLEGO A LISBOA LA VIUDA DE ONESIMO REDONDO PARA ASISTIR A UN ACTO BENEFICO

LISBOA, enero 27. (AP.)—Mercedes Sanz Bachiller, viuda de Onesimo Redondo, fundador de la Falange de Valladolid, quien fué murto al comienzo de la guerra civil española, llegó hoy a esta capital para asistir al encuentro de los teams de fooball español y portugués que se celebrará el domingo, en su carácter de Presidenta del Departamento de Auxilio Social de la España nacionalista, a beneficio de cuya institución se efectúa el partido.

LA SEMANA PROXIMA HABRA EN PALACIO UNA REUNION PARA ULTIMAR DETALLES

El Jefe del Ejército hizo importantes declaraciones a la Prensa al salir ayer de la mansión del Ejecutivo. Rechazó las censuras que se hacen a la Ley de los sorteos diarios

LA COLEGIACION MEDICA LE PARECE QUE ES UNA LEY BASTANTE EQUILIBRADA, EQUITATIVA Y JUSTA

El Coronel Fulgencio Batista, Jefe del Ejército Constitucional, estuvo invitado ayer a la mesa del Presidente de la República.

Un almuerzo criollo que sirvió de motivo para que sus participantes tuvieran ocasión de considerar numerosos asuntos de importancia nacional.

Con el Coronel Batista acompañaron al Presidente, el Secretario de Estado, doctor Juan J. Remos; el de Hacienda, doctor Giménez Lanier; el de Defensa, General Montalvo; el Embajador de Cuba en Washington, doctor Pedro Martínez Fraga; el Jefe del Fondo Especial de Obras Públicas, ingeniero Eduardo Montoulieu y el Presidente de la Cámara de Representantes, doctor Antonio Martínez Fraga.

El Coronel Batista

Después de la una y media llegó a la mansión palatina el Jefe del Ejército.

Vestía un traje azul, de paisano, luciendo en la solapa de la americana la insignia del «4 de Septiembre».

Saludó a los repórters con el cordial afecto de siempre y como éstos aludiesen a su investidura civil dijo sonriente:

«A Palacio se puede venir vestido de obrero, de militar, de burócrata o de etiqueta, porque ésta es la casa del pueblo.

«No debe producir extrañeza el que un ciudadano del pueblo como el Jefe del Ejército venga aquí unas veces de uniforme militar, otras de frac y otras de simple americana.

«Hay que variar, señores. Aunque es verdad que por esta variación nos dedican, en ocasiones, ciertos comentarios que, lejos de mortificarnos, nos hacen reír.

Los almuerzos en Palacio

«Como ustedes saben—continuó el Coronel—el señor Presidente acostumbra a invitarme a su mesa, a la que concurren además algunos miembros del Gabinete. Terminado el almuerzo cambiamos siempre impresiones sobre asuntos d elnterés nacional.

«Mucho me placen estas sobremesas porque me dan oportunidad de conocer las cuestiones que atañen al Estado. El señor Presidente, hombre modesto y sencillo, gran inteligencia y admirable visión de los problemas cubanos, aborda todos los temas que se presentan con certero criterio, aplicando su experiencia y sus conocimientos de hombre sereno, sensato e ilustrado, a obtener soluciones inmediatas y satisfactorias.

Sobre la Lotería Nacional

Los periodistas quisieron conocer la opinión del Jefe del Ejército respecto a la Ley del Congreso disponiendo el sorteo diario en la Lotería Nacional.

El Coronel Batista respondió:

«Esta legislación ha dado lugar a críticas. Se dice que la lotería diaria equivale a establecer el vicio oficialmente, a llenar de garitos el país. Yo lo entiendo en forma distinta. De garito a garito es preferible aquél que produce beneficios a la humanidad doliente que es precisamente lo que se procura. El vicio del juego parece cosa indesterrable. Para abolirlo no han bastado las constantes campañas de persecuciones. Esta legislación tiene todas mis simpatías. Estimo que el impuesto que ella crea hará el juego antipático y se dejará de jugar; lo que sería una saludable solución. A virtud de esa Ley la beneficencia pública conseguirá positivos recursos para su mantenimiento. Los sorteos diarios se inspiran en el deseo de obtener fondos para las entidades benéficas.

Las elecciones

Los repórters comentaron seguidamente los problemas de orden interior que confrontan los partidos políticos y las especulaciones públicas sobre la posible suspensión de los comicios parciales del cinco de marzo.

El Coronel Batista dijo:

«Estimo que no se suspenderán las elecciones, pues no conozco que existan motivos que aconsejen dicha medida. Los problemas que preocupan a los partidos pueden ser resueltos. Repito que no hay razón para suspender las elecciones.

Excursiones

La conversación giró luego sobre las próximas excursiones del Jefe del Ejército a distintos lugares del país.

«Tengo muchos viajes en proyecto —dijo el Coronel Batista.

«Recuerdo que debo ir a Cayo Largo, donde se establecerá la Leprosería, la del Rincón quedará como Departamento de Observación; a la Ciénaga de Zapata para tratar sobre su desecación; a Isla de Pinos, para inaugurar una carretera; a Oriente, en cuya provincia visitaré varios pueblos para inaugurar otras obras importantes; después, a Camagüey y Las Villas.

«Respecto a la reedificación del Cuartel Moncada de Santiago de Cuba, ya están hecho los planos y todo indica que en breve Santiago tendrá un magnífico edificio.

Termina la sobremesa

A las siete y media de la noche terminó el cambio de impresiones a que hacemos anterior referencia.

Cuando el Coronel Batista se retiraba de Palacio, los periodistas volvieron a abordarlo en demanda de noticias.

Manifestó:

«Hasta estos momentos y de sobremesa hemos permanecido considerando las posibilidades de establecer la Banca nacional cubana, con asesores cubanos. Ya otra vez dije que esta institución se organizará, más que como función mercantil, como función social. Será dividida en diversas ramas destinadas a comprender el Banco de Refacción Agrícola, el de Crédito Hipotecario, el de Emisión, el Banco Industrial, etc., etc.

«A propósito de esta cuestión, el señor Presidente se ha asesorado de funcionarios de la Secretaría de Hacienda, expertos en esa materia, y que concurrieron a la aludida sobremesa.

«Con el fin de estudiar más amplia y concretamente el asunto, el señor Presidente citará para la próxima semana a una nueva junta a la Comisión Oficial Bancaria, la que seguramente aportará datos que sirvan para darle forma a estos estudios. Vulevo a repetirles que la Banca en proyecto no se constituirá con empréstitos exteriores. Será una Banca cubana con recursos cubanos. En garantía de esa institución se utilizarán todas las posibilidades de nuestra tierra que es muy rica. ¿No tenemos oro en Isla de Pinos...?

«Nuestra Banca no tendrá conexiones con las extranjeras, pues tanto su tronco como sus ramas serán criollos. La única conexión será la correspondiente a las naturales relaciones entre instituciones de esta índole.

Añadió el Coronel Batista que en este año de 1938 será posible la Banca nacional.

Sobre la Colegiación Médica

Los repórters quisieron escuchar algunas manifestaciones del Coronel Batista acerca de la Ley de Colegiación Médica Obligatoria que se discute en el Congreso y las distintas declaraciones hechas por la Federación Médica de Cuba.

Contestó que en este problema no le guía ningún interés personal.

Añadió que las declaraciones de la Federación Médica de Cuba son serenas. Ella mantiene sus puntos de vista. Pero yo también—dijo—mantengo mis razones que son objetivas y evidentes, por lo cual las ratifico. Los médicos, en cuya defensa salí yo oportunamente, prestaron un valioso servicio a la humanidad en momentos críticos, en horas muy difíciles. De ahí que merezcan mi apoyo contra toda censura. No guardo rencor ni encono alguno, pero no puedo olvidar la intervención directa, personal, que tuve en aquella huelga médica que tan profundamente conturbó a la sociedad cubana.»

A propósito de la Ley de Colegiación Médica manifestó el Jefe del Ejército que la estima bastante equilibrada, equitativa y justa.

Cuando el Coronel Batista se disponía a marcharse, comentó con los repórters la enorme cantidad de trabajo en que emplea sus horas; y mostró en su libreta de apuntes los numerosos asuntos que tiene en estudio. Entre ellos, distintas leyes del Plan Trienal como la del Petróleo y sus derivados; casas para pobres; ley de herencia; Marina mercante, Beneficencia, etc., etc.

Coopera el tesoro de Estados Unidos en pro del franco

Tratan de salvar así también a los embarcadores americanos que pudieran sufrir perjuicios

WASHINGTON, enero 27. (AP.)—El Tesoro, según se supo hoy, está cooperando con Francia en los esfuerzos de ese país por estabilizar el franco, siendo el propósito de las operaciones americanas proteger el comercio de los Estados Unidos y combatir la recesión.

La desmoralización del franco, según se ha explicado, obligaría al gobierno francés a establecer restricciones sobre los cambios y de esta manera los embarcadores americanos tropezarían con dificultades para obtener el pago de lo que vendieran a Francia.

El fondo de estabilización del Tesoro, de $2,000 millones, se está usando en la compra y venta de creditos en francos existentes en este país como resultado de los pagos franceses por los artículos americanos. Todos los días los franceses autorizan tales compras y ventas de francos en Nueva York a precios especificados, y todas las noches compran créditos en dólares o en oro.

Será investigado el incendio del Casino de Unión de Reyes

Se personará el Fiscal, y la Audiencia de Matanzas designó a un juez especial

MATANZAS, enero 27. DIARIO, Habana.—Con indicios suficientes de que el incendio que destruyó el Casino Español de Unión de Reyes fué intencional, y de acuerdo con la amplia información que sobre el mismo publicó el DIARIO DE LA MARINA, la Audiencia de Matanzas acaba de designar Juez Especial en dicha causa al Dr. Arturo Ramírez Cruz, Juez de Instrucción de esta ciudad.

Por iguales razones el Jefe de los Fiscales, Dr. Antonio Ruiz de León, ha designado al Fiscal Dr. César Fernández Pollo, para que se persone en esta sensacional causa y practique cuantas diligencias estime necesarias para la investigación de los hechos.

Según rumores que circulan en la Audiencia, es muy posible que se ordene instruir expediente al Juez de Instrucción de Alacranes.

Existe sumo interés en esclarecer este asunto.—**Lovio**, corresponsal.

EN TARIJA, PROVINCIA DE CHILE, SE REGISTRAN 100 CASOS DE PESTE BUBONICA

BUENOS AIRES, enero 27. (AP). El periódico de la tarde «Noticias Gráficas», publica un despacho de Laquiaca, Argentina, junto a la frontera con Bolivia, asegurando que se han producido más de cien casos de peste bubónica en la provincia boliviana de Tarija, con veinte defunciones.

Las autoridades de Laquiaca han adoptado severas medidas de precaución para evitar que entren en la Argentina personas procedentes de Tarija.

M.E.C.D. 2016

SE INFORMA HABER QUEDADO COMO BUENA LA PRIMERA POSTULACION NACIONALISTA DE LAS VILLAS

POLITICA Y POLITICOS

SATISFACCION CIUDADANA

No hemos visto comentario alguno acerca del hecho más destacado en los actuales comicios, tan llenos de vicisitudes resonantes, desde la abstención de los partidos protestantes (el AR y el PDS) hasta las anomalías de Matanzas y Santa Clara.

Los partidos abstencionistas referidos (porque los «Auténticos», el ABC y el Bloque, son inhibicionistas (a nativitate») han ido al retraimiento fundados en una afirmación apriorística: la de que no podía haber elecciones imparciales con un Código Electoral hecho para el amaño. Con esta teoría se hizo la oposición abstencionista, a la que se ha sumado el inhibicionismo, con excepción del Partido Revolucionario Cubano que ha seguido su firme trayectoria primera, lealmente, dando así una sensación de entereza, de regularidad y de normas rectilíneas que no son muy acostumbradas en nuestro mundo político.

Pero es el caso que hemos presenciado los primeros pasos electorales, las postulaciones, y en esas primordiales medidas es donde, antes que en ningún otro manejo, se puede observar el amaño, la intervención arbitraria y la supresión de las libertades y derechos que los partidos deben tener para sentirse garantizados, cuando tales maniobras se realizan.

La anticipada acusación del abstencionismo, necesitaba esa prueba para comparecer ante la opinión pública con un documento fehaciente, en muestra de su razón, pero los hechos han sido muy otros de lo que los partidos protestantes nos tenían asegurado.

En Matanzas hicieron las postulaciones, con una manifiesta mayoría, los «renovacionistas» liberales, Piedra, Tarafa y demás personalidades del partido, postularon con manifiesta superioridad numérica sobre la tendencia contraria y ésta, utilizando alegaciones ajustadas a la letra, estableció un recurso que el Tribunal Superior Electoral falló favorablemente, y la Asamblea fué anulada.

En Santa Clara, conocida es de nuestros lectores la «rebambaramba» postulatoria habida en el seno provincial del mismo Partido Liberal. La pugna entre renovacionistas y ortodoxos se mantuvo hasta ayer mismo, y al filo del término para las postulaciones, vino a triunfar la tendencia de Capestany, la ortodoxa, o sea, el ala izquierda disconforme y opositora donde florece la hostilidad gubernamental.

Para llegar a esta conclusión fué preciso todo un proceso tempestuoso y virulento más grave aún que el de Matanzas. La tendencia renovacionista del doctor Madrazo convocó y celebró la primera Asamblea, donde hizo las nominaciones de sus leales y a su gusto y sabor. Capestany, comandando la banda ortodoxa, hizo uso de sus derechos y apeló al Tribunal Superior Electoral. Como en la ocasión de Matanzas, en los mentideros políticos, y por los interesados en verter la hiel de la duda, se lanzó la versión de que el Tribunal Superior Electoral fallaría en contra del señor Capestany, «porque el amaño estaba ya hecho». Pero, en efecto, el Tribunal Superior Electoral falló en favor de los ortodoxos, anuló la sesión de los madrazistas y dió lugar a que Capestany se moviera activamente y captara para su tendencia las voluntades de los delegados que necesitaba para integrar quorum.

Más que eso, se dijo y se publicó que dos miembros del organismo provincial liberal villaclareño habían sido secuestrados por el doctor Madrazo, y confinados en una finca para estorbar las actividades de Capestany y dejarle imposibilitado; pero inmediatamente nos llegaron noticias telegráficas de que los secuestrados habían sido descubiertos por la fuerza pública, rescatados y traídos a la ciudad de Santa Clara, donde, en pleno Parque Central, a la vista de todos los vecinos, habían sido libertados y puestos en condiciones de proceder libremente y conforme sus conciencias, credos o intereses políticos se lo demandaran. Y, en efecto, el señor Capestany celebró «su» Asamblea con trece miembros, los justos para integrar quorum, y llevó a cabo sus nominaciones sin más incidente que la protesta culta y callada de los contrarios, que negaron su comparecencia.

Item más, en el problema del PUN en las Villas, se ha producido el mismo fenómeno: postulación por parte del bando gobiernista, recurso de Miguelito Suárez, cabecilla del oposicionismo punista con Gabino Gálvez, triunfo legal por éste y, finalmente, postulaciones por parte de los amigos del doctor Suárez, aunque una hora antes de terminarse el plazo de las admisiones de las listas, aún no sabemos cuál es la situación legal de los nacionalistas en las Villas.

Quiere esto decir que en las ocasiones en que ha surgido la discordia entre gobiernistas y oposicionistas, el Tribunal Superior Electoral ha dado la razón a los contrarios al Gobierno. Si la hubieran tenido los adictos y se hubiera fallado en su favor, los abstencionistas habrían señalado tales hechos como pruebas de la presión gubernamental y razones para su apartamiento. Pero la casualidad ha querido que tuvieran razón los oposicionistas, que la fuerza pública actuara en defensa del derecho puro, aun en contra de los partidarios del Gobierno, y la abstención tiene que sentirse un poco defraudada.

Y aunque no seamos gobiernistas, bien está que registremos el hecho señalado, con sencilla satisfacción ciudadana.

JOAQUIN ARISTIGUETA

PALACIO

La festividad de hoy

Hoy es Fiesta Nacional

La República conmemora, solemnemente el natalicio de José Martí, Apóstol de nuestras libertades.

Por tal motivo vacarán las oficinas públicas y así mismo las de la Secretaría de la Presidencia.

El Jefe del Estado concurrirá a presenciar el desfile de los escolares ante el monumento del Mártir de Dos Ríos, en el Parque Central.

Visitas

En el tercer piso de Palacio recibió el Presidente la visita del doctor Rogelio Díaz Pardo, del señor Pedro Monasterio y del Marqués de la Real Proclamación.

Para la Secretaría de Justicia

Se informó a los repórters palatinos que el Presidente de la República proyecta enviar un mensaje al Congreso solicitando un crédito para adquirir un edificio donde instalar la Audiencia de la Habana, pues el que ésta ocupa actualmente se encuentra en ruinas.

El Embajador de Cuba en Washington

Manifestó en Palacio el doctor Pedro Martínez Fraga, Embajador de Cuba en Washington que, solucionado el problema del pago de los Bonos de Obras Públicas embarcara para su destino el día primero del entrante mes de febrero.

El Secretario de Gobernación

Despachó con el Presidente el Secretario de Gobernación coronel Emiliano Amieil asuntos de su Departamento.

El Secretario de Estado

Los repórters interrogaron ayer al doctor Juan J. Ramos, Secretario de Estado sobre la orden cursada por su Departamento sobre el embarque de los diplomáticos que se hallan en Cuba.

El doctor Remos dijo: «La disposición ordenando que retornen a sus respectivos puestos los funcionarios del Servicio Exterior se está cumpliendo con rigurosidad. Por la Secretaría se les facilitará el viático correspondiente con cargo al crédito votado por el Congreso y de cuya cantidad la Secretaría de Estado ha recibido diez mil pesos faltando otra suma que percibirá en el entrante mes para continuar el pago de dichos viáticos.

Interrogado a propósito de los niños huérfanos, hijos de padres cubanos, que se hallan residiendo en España, el doctor Remos manifestó que está estudiando este asunto para aplicar como es debido la suma de siete mil pesos donada por los hacendados para sufragar los gastos de ex patriación.

Germán S. López

Para entrevistarse con el Presidente visitó Palacio ayer el congresista señor Germán S. López, quien se interesó por la terminación de la carretera de Santa Clara a Camajuaní, la que sólo fué reparada por el centro dejando los contratistas los laterales, en condiciones deplorables para el tránsito.

El Secretario de la Presidencia

El señor Ramón Blanco Jiménez, Secretario del doctor José E. Bringuier manifestó a los repórters que el Secretario de la Presidencia saldría anoche mismo para Camagüey a fin de tomar posesión del cargo de vicepresidente primero del Ejecutivo Municipal del PUN de aquella ciudad, cargo para el que ha sido elegido por la Asamblea de dicho partido. Añadió que el doctor Bringuier estaría de regreso en la capital para el próximo domingo.

Protestan los peritos caligrafos

En la Secretaría de la Presidencia se recibió un telegrama con destino al presidente de la República firmado por la Agrupación de Peritos Caligrafos hecha por el Juzgado que conoce del testamento del señor Aulet.

Estiman los firmantes del telegrama que para ejercer dicho cargo debe poseerse los títulos de profesor de instrucción pública o de agrimensor.

El doctor Agustín Acosta

Se entrevistó con el Secretario de la Presidencia para asuntos particulares el doctor Agustín Acosta, Presidente del Ejecutivo Nacional del PUN.

Interrogado acerca del estado de salud de su señora madre, que en los últimos días ha estado gravemente enferma respondió que ha mejorado notablemente.

CONJUNTO NACIONAL DEMOCRATICO

COMITE EJECUTIVO NACIONAL

SEGUNDA CONVOCATORIA

De conformidad con lo dispuesto en el apartado 247 del Código Electoral vigente y el 251 del propio Código y los artículos 73, 74 y 75 de los Estatutos del Partido, se convoca por este medio, a reserva de hacerlo individualmente o por medio de comunicaciones dirigidas a los domicilios o direcciones conocidos y en cedulones que serán fijados en lugares apropiados, a todos los miembros que integran el Comité Ejecutivo Nacional para la sesión que tendrá efecto el día veinte y nueve de enero de mil novecientos treinta y ocho, a las diez de la mañana, en el Salón de Actos del Círculo del Partido, sito en Paseo de Martí número 66, altos, en la ciudad de la Habana, de acuerdo con la Orden del Día que más abajo se expresa, advirtiendo a los señores miembros que no hubieren concurrido a la sesión convocada para el día veinte y siete del mes en curso y a las tres de la tarde, y no concurrieren a esta sesión que se hace en segunda convocatoria que al abrirse ésta, se dará cuenta al referido Comité Ejecutivo, quien procederá a darlo de baja, sin ulterior recurso, como miembro de dicho Comité y de cualquier otro cargo que desempeñare en otro u otros Ejecutivos inferiores.

ORDEN DEL DIA

PRIMERO: Cubrir los cargos vacantes producidos o que se produzcan en los Ejecutivos Provinciales.

SEGUNDO: Acordar la separación de los cargos que ocupan en los organismos oficiales del Partido, los afiliados, etc. (Apartado 251 del artículo 16 del Código de Emergencia Electoral vigente).

La Habana, 27 de enero de 1938

(Fdo.) **Germán S. López,**
Secretario de Correspondencia.

Vto. Bno.
El Presidente:
(Fdo.) **Dr. Santiago Verdeja.**

MOVIMIENTO POLITICO

Para el sábado a las diez de la mañana, ha quedado convocado de nuevo el ejecutivo nacional del CND

Para las cinco de la tarde de hoy fué citado el Ejecutivo Provincial del Conjunto en la Habana.

Para la designación del miembro político ante la Junta Electoral de esta provincia, ya que el designado es actualmente candidato del Partido. Otros acuerdos serán adoptados en esa junta. . .

El Ejecutivo Nacional Liberal se reunió ayer y autorizó al organismo provincial de la Habana la concertación de pactos electorales con Partidos Nacionales.

Ayer mismo se reunió el Ejecutivo Provincial liberal y acordó nominar su candidato a senador al que lo es de los Fortidos CND, PUN y Popular, señor Germán López Sánchez

El ticket liberal confirmado en Matanzas es: Prisciliano Piedra, Mario Haedo, Samuel Giberga, M. García Herrera, Eduardo Muller, José Soler de la Campa y Rogelio Rodríguez Barquín.

Nos dice Lovio —el Corresponsal— que no se registró ningún incidente en el curso de la asamblea; a pesar de ello se tomaron todas las medidas pertinentes.

En la asamblea liberal de ayer en la Habana fueron leídas unas declaraciones de «Chicho» Sánchez dirigidas a sus compañeros del Ejecutivo Provincial relevándoles del compromiso con él adquirido para su postulación a Senador, dejándoles en libertad de acción de acuerdo con las conveniencias superiores del partido.

Quedó la misma candidatura Liberal en Matanzas

Noticias de nuestro Corresponsal en Matanzas nos informan de la repostulación que ayer hicieron en aquella ciudad los miembros del Ejecutivo Liberal.

A las doce del día, hora señalada en la convocatoria, se reunieron veinte, de los veinticinco integrantes del organismo liberal.

Dejaron de asistir los señores Cruz Alvarez, Muxó, Rives, Busto y Juan I Hernández.

Los veinte delegados concurrentes procedieron a la votación de los candidatos liberales y al sorteo, quedando nominados por el Partido Liberal los mismos de la vez anterior y en idéntico orden de candidatura.

En la masa liberal existe satisfacción por haber sido resueltos los problemas del Partido, que amenazaban dejar a éste sin postulación.

Tenemos la impresión de que existe cierto disgusto entre candidatos del CND en Oriente, al punto de que alguien nos ha afirmado que se dispone a renunciar uno de los candidatos que parecen estar más asegurados en su elección, el Dr. Antonio Latour.

No pudo celebrar su anunciada sesión ayer tarde el ejecutivo provincial de la Habana del CND.

Al pase de lista sólo respondieron once señores delegados.

El Dr. Verdeja dispuso que fuera hecha una nueva convocatoria, con apercibimiento a los miembros del Ejecutivo que no concurran.

Nuestras noticias permiten avanzar que serán designados miembros del ejecutivo habanero, para cubrir las vacantes existentes, los señores López Vilabey y Dr. A. Arango.

Jorge Godínez, el popular alcalde de Bauta, será próximamente homenajeado por las clases representativas de su término, en atención a las considerables mejoras y a la forma en que ha estimulado la existencia de industrias en aquella localidad.

Noticias recogidas informan que el alcalde Godínez se negará a aceptar el homenaje que se le prepara, porque estima que sus esfuerzos responden al formal compromiso contraído con el pueblo que lo eligió.

Francisco Santos Campoy, bien querido compañero en el reportaje, se encuentra recluído en el hospital de Emergencias.

Esperamos ver pronto a «Paquito» Santos en sus activas labores de siempre.

Una asamblea de sargentos nacionalistas, celebrada bajo la presidencia del señor Gustavo de la Luz, y con la concurrencia de varios candidatos a representantes por el PUN en la Habana, adoptó acuerdos contra determinadas personas, por estimar que han desatendido a la sargentería nacionalista desde los cargos que ocupan.

MUNICIPIO DE LA HABANA

Secretaría de la Administración

CONVOCATORIA

Dispuesto por el Sr. Alcalde que el día 11 de Febrero, a las 5 P. M., del corriente año, tenga efecto en este Palacio Municipal la Subasta en Segunda Convocatoria para obras de reparaciones y mejoramiento en el edificio que ocupan la Casa de Socorro y Cuartel de Bomberos del Cerro, en esta Ciudad: de su orden se convocan licitadores para que en dicho día y hora concurran con sus proposiciones a dicho acto.

En la Secretaría de la Administración se facilitarán a los señores licitadores que lo soliciten, en horas y días hábiles los Pliegos de Condiciones y cuantos informes se estimen necesarios al objeto de la subasta.

Habana, Enero 13 de 1938.

Dr. Orosmán Viamontes,
Secretario de la Admón Municipal.

EN FAVOR DE LOS ALUMNOS DEL PLANTEL LA PROGRESIVA DE CARDENAS

El doctor Santiago Verdeja nos informó ayer de las gestiones que realiza cerca del Presidente de la República para obtener que sean eximidos del pago de derechos parciales los alumnos del plantel «La Progresiva», de Cárdenas.

Este colegio—nos informó detalladamente el doctor Verdeja— tiene un carácter benéfico excepcional: jamás ha rechazado a un alumno por no poder pagar sus estudios, ha educado a tres generaciones de cubanos (ex-alumno de él fué el teniente F. Risech, muerto gloriosamente); tiene entre sus 936 alumnos 140 pupilos becados. Un balance sintético de sus gastos en el último año, que ascendieron a noventa mil pesos, y lo recaudado en Cuba, ascendente a veintinueve mil pesos, resume la misión educativa y benéfica de esa institución. Ese plantel matancero está incorporado al Instituto Provincial y debido a una disposición general del Secretario del Ramo deberán pagar sus alumnos doce pesos por cada examen parcial, lo que significa treinta y seis pesos anuales.

Dada la naturaleza de esta institución de enseñanza y educación, —algo ejemplar, que dirige un extranjero hijo adoptivo de Cárdenas— dependiente del Board de Misiones Extranjeras de la ciudad de New York, se espera que el Presidente de la República, y en su virtud el Secretario de Educación amparen con una exención legal a esos educandos del pago de derechos que no pueden satisfacer.

INPUGNACION A LA CANDIDATURA LIBERAL DE LAS VILLAS

Se anuncia la impugnación de la candidatura liberal de las Villas, ante la Junta Provincial.

Así nos lo informó ayer uno de los miembros de la tendencia Madrazo, el señor Ramón González Barreto, presidente del Partido Liberal en Camajuaní y vice presidente del ejecutivo provincial postulador.

González Barreto es de los que fueron nominados en las primeras postulaciones, y que antier quedaron excluídos, después de veinte días de figurar como candidato del Partido Liberal en su Provincia.

A juicio de los integrantes del grupo Madrazo ellos confiaban en la discusión de bases de un pacto en que fueran respetados sus derechos de minoría, por lo que podrían postular seis de los candidatos a representantes.

Anuncia nuestro comunicante que se están recogiendo las documentaciones necesarias para impugnar igualmente la asamblea que hizo las postulaciones del 26; de igual modo, que el domingo se reúne la mayoría de los jefes de término para enjuiciar la situación, definirla en toda su gravedad y si es necesario, acordar el retraimiento de los núcleos liberales que ellos representan en las Villas.

Circula el Tribunal Superior Electoral a las Juntas Electorales el alcance de la instrucción general 116

El Tribunal Superior Electoral acordó en su sesión de ayer, a virtud de diversas consultas formuladas sobre la naturaleza y el alcance de la Instrución General número 116, decir por telégrafo a las Juntas Municipales Electorales que para obtener mayor pureza en el resultado de las elecciones se dictó dicha Instrución la que sólo contiene una recomendación que se hace a los organismos electorales, excepto en lo que se refiere a la asignación de las Mesas a los Presidentes mediante sorteo, que si es de obligatorio cumplimiento.

Admitió el Tribunal la reclamación del Procurador Agapito Ramón Martell Rodríguez, de Madruga.

Acordó decir a las Juntas Provinciales Electorales, que sin perjuicio de las atribuciones que a las mismas corresponden, el Tribunal entiende que los candidatos que sean funcionarios o empleados públicos a que se refiere el escrito del Dr. José Sarrans, delegado político del Partido Social Demócrata, cumplen con el apartado 104 del Código Electoral de Emergencia, siempre que justifiquen a juicio de la Junta que han solicitado en tiempo la licencia a que el expresado apartado se refiere, ya que la concesión dela misma es obligatoira según en el mismo precepto se establece.

A consulta de las Juntas Municipales Electorales de San Diego del Valle, y Manzanillo, sobre si pueden instalarse colegios electorales en escuelas rurales cívico-militares, se les dijo que no deben instalarse en esos lugares porque el régimen a que están sometidas las referidas escuelas pudiera obstar a la jurisdicción propia de las Mesas Electorales.

El Tribunal acordó tener por presentada la reclamación del doctor Francisco Suárez Varela contra la sesión y el acuerdo adoptado en la celebrada el día 23 de Enero actual, por el Comité Ejecutivo Nacional del Partido Unión Nacionalista, en la que se designaron al señor Pedro Julio Brú y Joaquín Pedraza Cabrera para cuarto Vicepresidente y Vocal, respectivamente, del Comité Ejecutivo Provincial del citado Partido en Santa Clara.

Aprobó el Tribunal numerosos nombramientos hechos por Juntas del interior; y reunirse mañana, sábado, 29, a las nueve de la mañana.

El Dr. Guillermo Pérez Arteche

Candidato número 3, que nuevamente comparece a la consideración del electorado.

Profesional talentoso y político veterano, tiene por sí solo simpatías para escalar el escaño legislativo que le corresponde por derecho propio y en gracia a su personalidad talentosa.

Es la opinión del electorado y su arrastre personal habrá de favorecer poderosamente el factor de su partido.

LLEGUE A TIEMPO
viaje en
OMNIBUS ALIADOS
TRANSFERENCIAS EN TODOS LOS CRUCEROS
Seguridad Rapidez Comodidad
INFORMACION: U-1061 QUEJAS: U-5944

ADMITIDA LA IMPUGNACION DE LA ULTIMA ASAMBLEA DEL PUN EN SANTA CLARA

El doctor Saínz de la Mora, abogado residente en esta ciudad actualmente, nos informó anoche haber recibido comunicación telefónica de la ciudad de Santa Clara, directamente de la doctora María A. Quintana, por la que se le asegura haber obtenido triunfo definitivo la tendencia de que forma parte la expresada candidata

Según esa información la impugnación establecida ante la Junta Provincial Electoral contra la candidatura que fué designada recientemente por la tendencia del doctor Suárez Fernández ha sido admitida, quedando como buena la postulación hecha por los integrantes de la tendencia Pedraza el día 29 de diciembre último.

Nuestro comunicante nos reiteró cómo fué establecido el recurso al amparo del apartado 99 del Código Electoral, contra las postulaciones hechas por el grupo que comandan los señores Miguel Suárez y Gabino Gálvez, y fué aceptado por la junta provincial que preside el doctor Riera, siendo rechazada la candidatura que se nominó el día veinte de los corrientes.

Han propuesto una reorganización de la Bolsa de N. York.

Entre las medidas figurará la supresión de un Presidente de Honor y más representaciones

NUEVA YORK, Enero 27. (AP).—Un Comité de corredores y hombres de negocios, que ha estado estudiando el problema bursátil a instancias del presidente de la Bolsa, Charles R. Gay, sometió hoy a dicha organización un informe proponiendo una radical reorganización de la maquinaria administrativa.

La comisión de gobierno de la Bolsa se reunió después y recibió proposiciones que incluyen la sustitución del actual presidente honorario por un jefe ejecutivo con sueldo de la corporación, la abolición del actual Comité legal y la admisión de representantes del público en general en la Junta de Gobernadores de la Bolsa.

La comisión, presidida por Charles C. Conway, presidente de la «Continental Can Company», presentó sus recomendaciones simultáneamente a Gay, en Nueva York, y al presidente William O. Douglas, de la S.E.C., en Washington.

El informe de la comisión dice que «es aparente que la organización de la Bolsa de Valores debe revisarse de acuerdo con los cambios que se han registrado en los tiempos y en las condiciones», agregando que «el interés del público es de prmordal consderación».

Sobre la proposición de un jefe ejecutivo asalariado, dice el informe:

«Los asuntos de la Bolsa de Valores han alcanzado tal significación y tienen tantas ramificaciones que la Bolsa necesita un presidente que, por elección, quede relevado de toda otra clase de ocupaciones y que sea debidamente pagado para que consagre todo su tiempo a las cuestiones de la Bolsa».

La comisión hizo las siguientes recomendaciones:

Primera: Una Junta de Gobernadores para la Bolsa compuesta de 32 personas y no 50 como anora.

Segunda: Tres de estos Gobernadores, que serán designados por el Presidente, representarán al público.

Tercera: Seis de los Gobernadores representarán a los no asociados a la Bolsa que sean socios de firmas asociadas que tengan sus negocios fuera de la ciudad de New York.

Cuarta: Los Gobernadores desempeñarán sus cargos tres años y podrán ser reelegidos después de dos períodos, excepto después del intervalo de un período.

La comisión legal de la Junta de Gobernadores, a la cual se ha dado el nombre de «Trust del Cerebro de la Bolsa», sería reemplazada, si las recomendaciones del Comité se adoptan, por un comité ejecutivo de siete hombres, entre los que figurarán el Presidente de la Junta y el Presidente de la Bolsa.

TODO NUEVO
suscriptor al DIARIO DE LA MARINA, lo recibirá GRATIS todos los días que restan del mes
Suscríbase HOY
mismo llamando a los Tlfs. M-7911, M-7912 y M-7913 para disfrutar de este beneficio que le ofrece el mejor periódico que se edita en Cuba, y lo tendrá en su domicilio antes de la siete de la mañana.

¿POR QUE NOS SENTIMOS VIEJOS, AGOTADOS?
He aquí lo que nos contestan sabios alemanes a esta pregunta, vieja como el Tiempo.
«Cuando los años o excesos propios de la juventud debilitan las glándulas sexuales, éstas dejan de aportar a la sangre las hormonas necesarias y sobreviene la decrepitud».
«Sin embargo, las substancias específicas contenidas en Virilvitam—siguen diciendo los médicos—vivifican aquellas glándulas transformando la condición general del individuo enfermo en un ser física e intelectualmente rejuvenecido, normal.
«Virilvitam», pues—siguen diciendo los sabios investigadores—es nuestra conquista más preciada, siendo la causa de haber devuelto la tranquilidad perdida a miles de pacientes del mundo entero.»
Auspiciado por estos médicos acaba de editarse un librito muy interesante acerca de las glándulas sexuales, que se suministra absolutamente gratis bajo sobre cerrado, solicitándolo a Representante del Dr. Weiss, Apartado 1107, Habana. VIRILVITAM puede comprarse ya en todas las Famacias del mundo.

Presentó el señor Campanería dos enmiendas a la ley de los sorteos, a favor de la Beneficencia Matancera

Dos enmiendas presentó el senador Ricardo Campanería al proyecto de ley, aprobado ya por la Cámara y el Senado, autorizando la celebración de sorteos diarios de la Lotería Nacional.

Ambas enmiendas, que fueron rechazadas, iban encaminadas a beneficiar a la Casa de Beneficencia de Matanzas, región a la que pertenece el citado senador.

He aquí el texto de ambas enmiendas:

«El apartado 1 del Artículo IV del Proyecto de Ley que autoriza a la Dirección de la Renta de Lotería Nacional para la celebración de sorteos especiales dentro de cada mes, quedará redactado en la forma siguiente:

1)—El uno por ciento para las Casas de Beneficencia y Maternidad de la Habana y Casas de Beneficencia de Matanzas, distribuído proporcionalmente entre ambos hospicios en la siguiente forma: tres cuartos del uno por ciento para la casa de Beneficencia de la Habana; y un cuarto del uno por ciento para la Casa de Beneficencia de Matanzas.»

El apartado «d» del Artículo V del Proyecto de Ley, que crea un recargo de un centavo por cada fracción de billete de los sorteos ordinarios, extraordinarios o especiales, y de un diez por ciento del valor del billete o boleto a que se contrae el Artículo I de la misma Ley, quedará redactado como sigue:

«d) Y el cinco por ciento para las Casas de Beneficencia y Maternidad de la Habana y Casa de Beneficencia de Matanzas, repartido entre ambos hospitales en la siguiente proporción: cuatro quintas del cinco por ciento para la Casa de Beneficencia y Maternidad de la Habana; y un quinto del cinco por ciento para la Casa de Beneficencia de Matanzas.»

Celeste Boeras por Oriente

Se encuentra haciendo un recorrido por la provincia oriental la señorita Celeste Boeras, jefe del Negociado de Divulgación Artística de la Secretaría de Educación y candidata a representante a la Cámara por dicha región.

La señorita Boeras visitará Santiago de Cuba, Jiguaní, Palma Soriano, Bayamo y Manzanillo.

La Candidatura «Unionista»

Ha sido rectificada la candidatura provisional que tenía presentada en la Junta Provincial Electoral el partido «Unionista Cubano», q. preside el general Asbert.

Ha quedado confeccionada de este modo:

1.—Doctor Arturo González Alfonso.
2.—César Iglesias Lesta.
3.—Doctor Carlos Tabares.
4.—Doctor Gabriel Angel Amenábar y Cabello.
5.—Doctor Alberto Sánchez Ocejo.
6.—Ramón León Rentería.
7.—Doctor Gabriel García Galán.
8.—Doctor Leonardo López Blanco.
9.—Luis García Díaz.
10—Doctor Pedro Herrera Sotolongo.
11.—Doctor José Ramoneda Ortiz.
12.—Doctor Julio Alonso Milián.
13.—Abelardo León Blanco.
14.—Bernardo Martínez Rodríguez.
15.—Señorita Caridad Coello Marruz.
16.—Doctor Virgilio Arango Mestre.
17.—Juan R. Montalvo.
18.—José Manuel Llerena Seguí.
19.—Narciso Nonell Hernández.
20.—Benito Remedios Langanehin.

Actúa Gobernación en el problema planteado por los obreros ferroviarios de Guantánamo, que piden aumento

Aunque por la rápida intervención de las autoridades la Delegación número 10 de la Hermandad Ferroviaria de Cuba, a cuya entidad pertenecen los obreros del Ferrocarril de Guantánamo, acordó dejar en suspenso el paro que tenía anunciado para el día de ayer en todas las actividades de esa empresa, el problema subsiste toda vez que la Compañía se niega a acceder a las demandas que tienen establecidas los obreros pidiendo aumento de jornales, según se nos informó.

El Secretario de Gobernación envió un telegrama al Presidente de la República dándole cuenta del acuerdo adoptado por los obreros en cuestión, de posponer el paro hasta tanto llegara a aquella ciudad el Delegado de la Secretaría del Trabajo, doctor Juan Pérez Villarreal, que ha sido designado para actuar en este asunto.

Las autoridades centrales de la República esperan el informe de ese funcionario para actuar en la solución del problema.

Por otra parte, el coronel Amiell ha recibido un extenso telegrama del Presidente del Ferrocarril de Guantánamo, Mr. W. G. Crosbe, en contestación al que le dirigiera el Secretario de Gobernación, donde le expone que la administración de la empresa no ha recibido notificación alguna directa, en relación con la huelga proyectada; y que la citada administración ha discutido el nuevo convenio propuesto por la Delegación número 10 y no puede acceder a las demandas presentadas.

Agrega Mr. Grosbe que los formales que actualmente paga esa empresa compiten favorablemente con el sueldo que abonan empresas de su misma índole y volumen de negocio, y termina diciendo que la Delegación número 10 no ha accedido al ruego que le hizo la empresa de trabajar, previo pago de jornales extras, las horas extraordinarias necesarias para las operaciones de tráfico, particularmente durante la zafra, caso éste previsto por resolución del Gobierno número 101, publicada en la Gaceta Oficial.

Conoce Gobernación de la libertad del reo de homicidio José A. Bermúdez, (a) El Muerto

El capitán Fernández Pulido, supervisor militar del Presidio Modelo, ha informado a la Secretaría de Gobernación que en el día de ayer se puso en libertad al penado por homicidio, José Antonio Bermúdez, de la raza blanca, (a) «El Muerto», condenado a la pena de 17 años, 4 meses y 1 día de reclusión y el cual informó que residiría en esta capital, calle Zanja número 58.

Y agrega, que este penado cumplía su condena en el año 1940, pero que por su buena conducta se le rebajó la misma.

El Gobernador de Camagüey, en telegrama dirigido al Secretario de Gobernación informó que no es cierto que fuera ordenada la clausura del local social del Centro de Veteranos de esa ciudad, como lo denunciara un grupo de veteranos. Todo ello puede ser comprobado fácilmente, ya que los mencionados veteranos celebraron en ese local las elecciones parciales para nombrar nueva directiva el pasado día 10 de enero, termina diciendo el Gobernador.

El Alcalde Municipal de Santa Cruz del Sur, en informe dirigido al Secretario de Gobernación dice que no es cierto que ese Ayuntamiento tenga crédito para efectuar reparación del Matadero Municipal, como informó el Jefe local de Sanidad de esa población. No obstante carecer ese Municipio del crédito necesario para las citadas obras es propósito del señor Alcalde de acuerdo con la Cámara Municipal consignar en el nuevo presupuesto la cantidad suficiente para efectuarlas, tal cual le ha ordenado la Secretaría de Sanidad y Beneficencia.

ALMORRANAS
El terrible tormento y los sufrimientos ocasionados por las almorranas pueden aliviarse instantáneamente y remediarse en poco tiempo con el uso del Ungüento Cadum. Haga por conseguir una caja en seguida. Tenga mucho cuidado con las imitaciones.

M.E.C.D. 2016

ESCUELAS PUBLICAS, PLANTELES PRIVADOS, E INSTITUTO CIVICO MILITAR REPRESENTADOS EN EL DESFILE

"Cuba sigue la ruta que le trazara el Apóstol". Dr. Beruff

El Alcalde habanero ha dirigido una alocución patriótica al pueblo

El Alcalde Municipal de la Habana, doctor Antonio Beruff Mendieta, dirigió ayer la siguiente alocución al pueblo con motivo del natalicio del Apóstol:

AL PUEBLO DE LA HABANA

El culto a Martí se ha robustecido a medida que las instituciones creadas por su genio, se han ido consolidando. La República, camino de su independencia económica definitiva, y al margen por el esfuerzo de sus hijos y por la sensatez de sus gobernantes, de las convulsiones políticas que retardaron su progreso en los últimos años, vuelve los ojos cada día con mayor devoción al gigante que toda la América considera autor de su independencia, y procura inspirarse en las doctrinas que sustentó durante su vida luminosa, en la resolución de los problemas públicos.

Siguiendo la ruta señalada por José Martí en sus discursos y escritos, cuya belleza advierten a las masas los intelectuales cubanos y extranjeros, Cuba enfoca sus conflictos domésticos con el espíritu de cordialidad que caracteriza la obra del Maestro y atiende al afianzamiento de la paz en el Nuevo Mundo; proclamando la necesidad de una unión efectiva, que haga de América reducto inexpugnable de la Civilización.

De aquí que las autoridades en los días en que se conmemora el natalicio del gran inspirador del manifiesto de Montecristi, o su prematura caída en Dos Ríos, no consideren necesario invitar al pueblo a rendirle homenajes de gratitud, y que éstos se produzcan con una espontaneidad y persistencia que presentan hermanados ante el Mundo al Apóstol y a la Nación formada por él. Todos los honores que se rindan al creador de nuestra nacionalidad, al más elocuente e inspirado tribuno de América, al poeta genial que trazó nuevos rumbos a la poesía de su época, serán pocos, pero rindiéndoselos con fervor patriótico la República dirá a todos, que es digna de los esfuerzos y sacrificios realizados para crearla y que quiere marchar por la senda sin escollos, plena de luz, que le fijara el genio inmortal de su hijo predilecto.

La Habana, enero 27 de 1938.

Antonio BERUFF MENDIETA,
Alcalde Municipal

Docta conferencia del doctor Halle en el Hospital Infantil

Realizó también el eminente especialista alemán varias intervenciones quirúrgicas

El Profesor Max Halle, de la Universidad de Berlín y profesor del Departamento de Garganta, Nariz y Oídos del Hospital Policlínico de New York, se encuentra de visita en La Habana, siendo huésped del señor Arthur Phillips.

El doctor Halle, una de las más grandes eminencias en su especialidad y considerado como la autoridad máxima en la cirugía nasal, pronunció en el día de ayer una conferencia en el Hospital Infantil, conferencia que fué ilustrada con películas, practicando después trabajos de autopsias en el «Calixto García» y terminando brillantemente el día con una serie de intervenciones quirúrgicas en el Hospital de Emergencias de esta ciudad.

Fué atendido el doctor Max Halle por un grupo de jóvenes galenos cubanos, entre ellos los doctores Roberto Machado, Eduardo Arellano, Miguel Abalo, Abelardo Codinach, José Ross y Emilio Martínez, hijo.

NO SE QUIERE DEMORAR LA ESTADISTICA DE LAS HIPOTECAS EN LA HABANA

Celebró sesión ordinaria el Consejo Nacional de Estadística, actuando de Presidente el Sr. Tomás Castañeda, con la asistencia de los comisionados señores Domingo Espino, Gil Godoy y Carlos Guerra y de los Jefes de Sección.

Se le dió lectura al acta de la sesión anterior que fué aprobada por unanimidad.

Acto seguido fué leído un mensaje del Director señor Castañeda, de salutación a los señores miembros del Consejo y que refiere además la labor realizada en las Oficinas de la Dirección General del ramo durante el pasado año de 1937, y el Consejo acordó reciprocar al Sr. Director las frases de cortesía que el mensaje contiene, reconociendo al par, en cuanto significa, la actuación de dicho Director; y que se dé a la prensa copia del mencionado mensaje, por cuanto se contrae a trabajo efectivo.

El Comisionado señor Espino presentó dos interesantes mociones relativas a la confección de las estadísticas judiciales en general, las cuales fueron aprobadas, acordándose citar al Delegado de la Secretaría de Justicia para de común acuerdo ordenar los trabajos respectivos en la forma más ajustada a la técnica moderna.

A propuesta del propio señor Espino se acordó citar al Delegado del Fondo Especial de Obras Públicas para coordinar lo pertinente a fin de no demorar la confección de la estadística denominada de «Hipotecas» ya acordada anteriormente por el Consejo.

Seguidamente el Comisionado señor Dodoy dió cuenta con escrito del resultado de la reunión celebrada por él con los señores Manuel Calvo y Mario Castillo, delegados de la Secretaría de Comercio, Eusebio Beltín, Jefe del Negociado de Bancos de la Dirección General de Contabilidad; Dr. J. A. Rodríguez Dod, Jefe de la Sección de la Moneda de la Tesorería; Juan Maspons, Jefe de la Sección de Economía Finanzas y el Dr. Juan de D. García Kohly, por la propia Sección, cuyo objeto fué el de unificar la forma en que se confeccionará en el futuro la estadística bancaria.

Por último, y a moción del señor Espino, se acordó solicitar de nuevo de los señores Alcaldes Municipales los datos sobre construcción y reconstrucción de fincas urbanas para poder dar comienzo sin demora a la estadística ya acordada por el Consejo con anterioridad sobre esta materia.

Colmado a plenitud por distinguidos elementos del mundo social e intelectual, se vió anoche el Círculo de Bellas Artes, la simpática institución donde hacía su debut como recitadora la joven y bella artista Martha Jiménez Oropesa. Una ovación entusiasta, que obligó a la inspirada rapsoda lírico-dramática a extender el programa, ofreciendo varias composiciones breves, constituyó lo que pudiera llamarse su consagración, ya que no es fácil tarea ni empeño a cualquier alcance, mantener durante más de dos horas la atención fervorosa de un auditorio, como ella lo consiguió con la emoción que supo impartir a sus interpretaciones. Un triunfo decisivo de la prometedora artista de 17 años fué éste su primer recital poético. La foto muestra un aspecto de la concurrencia y a Martha cuando interpretaba «Romance del Recuerdo», una de las que con «Martirio de San Sebastián», expusieron sus excepcionales facultades

Esta noche hablará por radio al pueblo el Coronel Batista

Harán la trasmisión estas dos estaciones: la C.M.Q. y la C.M.B.Z. Hora: las 9

A las nueve de esta noche el coronel Batista, Jefe del Ejército Constitucional, pronunciará unas palabras al pueblo de Cuba con motivo de celebrarse el natalicio de Martí, Apóstol de nuestras libertades.

El Jefe del Ejército hablará por las radioemisoras CMQ y CMBZ.

Visita a las fabricaciones

Ayer el coronel Batista, en compañía del teniente coronel Demetrio Despaigne, del teniente coronel Sosa Quesada y del capitán médico, doctor Figarola, visitó la nueva fabricación que el Ejército está levantando en sus terrenos con destino al edificio para el Consejo Superior de Guerra y planta de radio.

En ese lugar esperaron al Jefe del Ejército y a sus acompañantes, el ingeniero señor Pizarro, el ingeniero comandante Bolet y el también ingeniero teniente Saladrgas.

Las obras, que se encuentran muy adelantadas, fueron visitadas en toda su extensión, sugiriendo el coronel Batista algunas reformas que fueron atendidas.

El edificio consta de tres plantas. En la primera se instalará la Comisión de Retiros y Pensiones del Ejército; en la segunda el Tribunal Superior y en la tercera la planta de radio.

Se espera que el nuevo edificio que construye el Ejército, quede inaugurado solemnemente el 20 de mayo próximo.

Nueva Directiva

En un acto que revestirá gran sencillez, la Directiva del Círculo Militar y Naval que ha cesado, entregará a la nueva, los mandos de la prestigiosa institución.

El pasado año presidió el Círculo Militar y Naval el corpnel José A. Pedraza y este año lo presidirá el teniente coronel Gonzalo García Pedroso, que en reñidas elecciones obtuvo la victoria.

Hoy se realizará la primera cena martiana del ICM

Se distribuirá entre miles de niños de las escuelas, la revista infantil «Martí»

Hoy, aniversario del nacimiento de Martí, se efectuará, a las ocho de la noche, la primera Cena Martiana que, instituída por el Consejo del Instituto Cívico-Militar, se celebrará todos los años en el Centro Superior Tecnológico de Ceiba del Agua, y después en cada una de las Escuelas Rurales Cívico-Militares existentes en la República. En el escenario del gran teatro de ese Centro Tecnológico se efectuará también esta noche un acto en que se desarrollarán temas acerca de Martí, su vida, su obra, su ejemplo. Todos los números se han organizado en derredor de la personalidad del apóstol de nuestra independencia. Y al terminar esta primera Cena Martiana del I. C. M., los niños brindarán con esta palabra, al alzar la copa de vino cubano: —Por Martí! Asistirán al acto autoridades civiles y militares y miembros del Consejo Corporativo, etc. etc.

La Revista «Martí»

También hoy será distribuída entre los millares de niños de las escuelas públicas y privadas, centros escolares, etc., el primer número de la revista infantil «Martí» que se acaba de confeccionar también por el Centro Superior Tecnológico como homenaje al Maestro, al cumplirse el 85 aniversario de su nacimiento. La revista contiene un selecto material, de prosa infantil, ya que es lectura para niños, versos de Martí y otras secciones dedicadas también al Apóstol. Esta publicación es semanal, y como su nombre indica, estará dedicada a propagar la doctrina y los pensamientos de Martí.

La niña de Guatemala

Asimismo se ha adoptado en firme el acuerdo que instituye la beca para la niña de Guatemala que vendrá a la Habana para ingresar por dos años en el Centro Escolar Tecnológico, fin de habilitarla como maestra de Economía Doméstica. Esta beca será renovada cada dos años, es decir, que será permanente.

PERMUTAN LOS MINISTROS DE CUBA EN COLOMBIA Y LA REPUBLICA DOMINICANA

El señor Secretario de Estado, doctor Remos, ha dispuesto la permuta de los Ministros de Cuba en Bogotá, República de Colombia y en Ciudad Trujillo, en la República Dominicana en la siguiente forma: el doctor Néstor Carbonell, que desempeñaba ese cargo en Bogotá, pasará a ocupar la Legación de Cuba en Ciudad Trujillo, y el doctor Anselmo Díaz del Villar sustituirá a quel en Colombia.

El Senado ofrecerá esta noche, solemne velada a las 9.30

El discurso honrando a José Martí, estará a cargo del Dr. Carlos Saladrigas

A las nueve y media en punto de la noche de hoy, dará comienzo la sesión solemne que en conmemoración del natalicio de Martí celebra anualmente el Senado de la República. Este año el discurso apologético estará a cargo del senador doctor Carlos Saladrigas Zayas.

Abierta la sesión a los acordes del Himno Nacional, por la Banda del Cuartel General del Ejército, hará uso de la palabra el senador doctor Saladrigas, que hablará durante una hora. Su peroración será trasmitida por las estaciones de radio C. M. C. K. y C. O. C. O. a todo el Continente.

Como el acto será trasmitido por estaciones de Cuba y los Estados Unidos de América, se suplica la mayor puntualidad en la asistencia, ya que estará sujeto a un horario fijo.

La entrada de las altas autoridades, el cuerpo diplomático y las personas invitadas especialmente, todas de rigurosa etiqueta, será por la puerta principal de la calle de Industria.

El público podrá concurrir libremente, sin necesidad de traje de etiqueta ni invitación, entrando por la puerta del Senado que da por Prado, hacia Dragones.

El cuerpo es fuerte.
Sus defensas son imponderables.
Pero si se enferma **no valen paliativos**, hay que auxiliarlo con el remedio **verdadero**.
Si el padecimiento es del
ESTOMAGO,
afecciones concomitantes al
HIGADO y VESICULA,
úlcera gástrica o duodenal, COLITIS o Intestinos
el remedio es
BISMÁGEN
Con Bismágen, miles han recobrado la salud y Ud. la recobrará también:
Ensaye con un frasco del notable patente Bismágen y bendecirá la hora en que decidió tomarlo

ESTADO DEL TIEMPO

Según la nota del Observatorio Nacional, el pronóstico del tiempo para hoy es el siguiente:

Buen tiempo. Temperaturas frías; mínimas inferiores a quince centígrados en Occidente y Centro, existiendo condiciones favorables para descensos marcados. Vientos de región Norte, frescos a moderados. Posibilidades de algunas lluvias en Oriente.

Reparten juguetes a los niños, hoy en el Stadium Caribe

Los universitarios desean unirse al homenaje que rinde la nación a José Martí

En el Stadium Caribe d ela Universidad de La Habana ha de tener lugar a las tres de la de hoy, para conmemorar e lnatalicio de Martí, un gran repart ode juguetes a los niños pobres.

Más de cinco mil tarjetas para recoger juguetes han sido repartidas entre niños de familias pobres.

Seguramente ha de resultar espléndido este acto con que los estudiantes de la Universidad de La Habana se incorporan al homenaje que rinde hoy la República al gran cubano y libertador que se llamó José Martí.

Profesores, estudiantes, instituciones cubanas, entidades comerciales y el propio Consejo Económico de la Universidad —que concedió un crédito de 150 pesos para comprar juguetes— han colaborado en la magnánima obra.

De esa manera la Universidad rendirá tributo al Apóstol que fué tan amante de los niños, para los cuales hizo una revista: «La Edad de Oro», y de los que dijo que eran «la esperanza del mundo».

La música del aire y la impresa a su disposición con este modernísimo doble aparato que reproduce con fidelidad absoluta los discos - Disfrute de su música favorita cada vez que lo desee al propio tiempo que puede oir todos los programas locales y extranjeros - Es el instrumento perfecto a precio popular.

HUMARA Y LASTRA, S. en C. MURALLA 83-85 TELFS. M-1640. M-9095
CÍA. CUBANA DE FONÓGRAFOS O'REILLY. 89 TELÉFONO M-1208
UNIVERSAL MUSIC CO. SAN RAFAEL. 10 TELÉFONO M-2932
LA CASA DE LA MÚSICA BELASCOAÍN. 22 TELÉFONO U-5458
CASA BARRIÉ O'REILLY. 57 TELF. M-8598

RCA Victor

FUE DERRIBADA UNA FAROLA QUE, FRENTE A LA GLORIETA, ERA UN OBSTACULO VISIBLE

Hoy entregará su contribución para el monumento a Martí, la Escuela Profesional de Comercio. Por primera vez desfilarán los niños del Reformatorio y alumnos de Segunda Enseñanza

Un gran desfile escolar, el más nutrido de los que hasta ahora se hayan ofrecido, se efectuará hoy, a las nueve de la mañana, frente a la estatua de José Martí, el Apóstol de nuestras libertades, como merecido homenaje de recuerdo en el 85 aniversario de su nacimiento.

Las escuelas públicas de niñas y de varones, las escuelas privadas, los centros de segunda enseñanza y escuelas especiales, la Casa de Beneficencia, el Reformatorio de Guanajay, el Instituto Tecnológico de Ceiba del Agua y las escuelas rurales cívico-militares, en pocas palabras, toda la juventud estudiosa de La Habana ha de tomar participación en el mismo.

El Secretario y el Subsecretario de Educación Pública, doctores Fernando Sirgo y Ramón O. Hermida, respectivamente, marcharán al frente del desfile hasta la glorieta de las autoridades e invitados, que se ha levantado frente a la estatua de Martí, en el Parque Central.

Numerosas bandas de música: la Banda Municipal, la de la Policía, la de la Beneficencia y varias del Ejército y de la Marina Constitucionales, entre otras, concurrirán al desfile, para darle un mayor lucimiento.

Para limpiar la parte central del parque de todo obstáculo, ayer fué derribada por las secretarías de Educación y de Obras Públicas una farola que todos los años representa un inconveniente a los efectos del paso de los escolares frente a la glorieta.

Todos los centros docentes deberán situarse, de acuerdo con las instrucciones que publicamos en nuestra edición de ayer, a lo largo del Paseo del Prado.

Dos ambulancias de la Cruz Roja Nacional se situarán en las calles del recorrido para atender a los escolares que se indispongan y la comisión organizadora resolverá sobre el terreno todas las pequeñas dificultades que se presenten.

El magisterio público del distrito de La Habana deberá concurrir al desfile, así como también el profesorado de los centros oficiales.

Cada plantel llevará una bandera cubana y su gallardete distintivo, prohibiéndose todo letrero o cartel que aminore la magnitud del homenaje.

En síntesis: será un acto que superará todo cálculo.

Hoy entregará su contribución la Escuela Profesional de Comercio

A 715 pesos asciende la cantidad que entregará hoy la Escuela Profesional de Comercio de La Habana para el monumento nacional a José Martí.

Dicho plantel de enseñanza ha aprovechado la festividad del día para aportar esa suma, correspondiente a la contribución de los profesores y el personal administrativo y subalterno del plantel.

Como hemos ido informando oportunamente, los distintos planteles de la República y los funcionarios y empleados de la Secretaría de Educación han ofrecido su cooperación monetaria a la obra que aludimos: el monumento que Cuba le debe al Apóstol de sus libertades.

Exámenes de Grado en la Escuela de Comercio

Durante los días 12 y 14 del próximo mes de febrero se celebrarán ejercicios de grado para los aspirantes al título de Contador, que otorga la Escuela Profesional de Comercio de La Habana.

Para el día 12 están señaladas las materias de Contabilidad y para el día 14 las de Matemáticas y Legislación.

Terminación del semestre académico

La terminación del actual semestre académico en la Escuela Profesional de Comercio de La Habana, según nos manifestó el director del plantel, será el día 3 de febrero y los últimos exámenes parciales se celebrarán entre los días 7 y 10 del propio mes.

Después de esa fecha la escuela recesará en sus labores docentes hasta el día 7 de marzo, en que se abrirá de nuevo para iniciar el segundo semestre del presente curso.

Se pagó en Educación

Ayer se pagó a los funcionarios y empleados de la Secretaría de Educación y de todas sus dependencias, incluyendo a los centros docentes.

El doctor Enrique Ortiz, Pagador del departamento, estuvo ayer firmando los cheques con ese objeto.

Sólo no cobraron los empleados temporeros y jornaleros, por no haberse situado aún los fondos correspondientes.

Nueve expedientes de retiros

A las nueve y media a. m. de mañana se reunirá la Comisión del Retiro Escolar, bajo la presidencia del doctor Ramón O. Hermida, Subsecretario de Educación.

Conocerá de nueve expedientes de retiros de maestros y de diez expedientes de pensiones.

Comenzaron las clases en el Instituto de La Habana

Ya han comenzado las clases en el Instituto de Segunda Enseñanza de La Habana.

Ayer concurrieron a las aulas el primero y el segundo cursos, y para el día 26 ya fueron convocados el tercero y el cuarto.

Unos recibirán las clases en horas de la mañana y otros en horas de la tarde.

Los exámenes en el Instituto del Vedado

Los primeros exámenes parciales comenzarán a celebrarse en el Instituto del Vedado el próximo lunes.

El director de dicho centro, doctor Ciro Espinosa, reunirá al claustro de profesores, después de los exámenes parciales, para darle cuenta de la solicitud formulada por las alumnas para que se les permita usar uniformes.

Nombramientos y Comisiones

Se ha designado al señor Andrés Díaz profesor auxiliar de francés de la Escuela Técnica Industrial de Varones y al señor Pedro F. Peñaranda profesor titular del propio plantel; y al señor José Lacret Figueredo, profesor auxiliar de las cátedras A, B y C de la Escuela Profesional de Comercio de La Habana.

También, por resoluciones del doctor Fernando Sirgo, Secretario de Educación, fueron nombrados el señor Alfredo Novela y Sola, Jefe de Despacho de la Secretaría, en comisión, mientras dure la licencia electoral concedida al señor Ricardo Escasena, candidato a representante por el CND; y el doctor Ramón Arellano, inspector escolar del distrito de Jovellanos, ha sido nombrado Superintendente provincial de Matanzas, también en comisión, mientras dure la licencia concedida, por igual motivo, al doctor Luis Alonso.

Se ha dado el nombre de educadores a distintas escuelas de Marianao

Se ha dado el nombre de varios educadores a distintas escuelas del distrito escolar de Marianao con motivo de celebrarse el Día de Exaltación del Maestro, de la Semana del Niño.

La Escuela 7 se denominará Arturo Díaz; la 24, Miguel A. Carrión; la 4, Bruno Valdés Miranda; la 45, Lorenzo García; la 10, Esteban Borrero, y la 16, Dolores Borrero.

Los señores José Sirgo y Carlos Valdés Miranda, secretario de la Junta de Educación de Marianao e inspector escolar, respectivamente, lo notificaron ayer a la Secretaría de Educación.

PENULTIMA LECCION DEL DOCTOR PITTALUGA, EN LA HISPANOCUBANA DE CULTURA

El domingo 30 a las 10 a. m., en Campoamor, explicará la penúltima lección de su cursillo para los socios de la Institución Hispanocubana de Cultura, el eminente profesor español doctor Gustavo Pittaluga. Titúlase la lección «Sangre y enfermedad» y consta de los siguientes puntos: «Los factores externos de alteraciones de la sangre», «Los factores internos de alteraciones de la sangre», «Las enfermedades de la sangre», «Los tratamientos», «La sangría y la transfusión de sangre», «Sangre, sol y deporte». La última lección del cursillo será el domingo 6 de febrero en Campoamor, a las 10 de la mañana.

La Institución recuerda que las personas que deseen ingresar, pueden hacerlo ahora sin pagar cuota de entrada, inscribiéndose en la Administración, Manzana de Gómez 329, o en la taquilla del teatro, abonando simplemente la cuota mensual, que es de un peso.

Nadie debe negarse a contribuir a la Fiesta de Caridad

El primero de Marzo bellas señoritas harán una colecta pública. Preparan festejos

Una entidad benéfica de acrisolado crédito, la «Corporación Nacional de Asistencia Pública», que preside el comandante doctor Julio D. Argüelles, está preparando desde hace días la celebración de una Fiesta de Caridad para recaudar fondos con destino a los asilos, creches y hospitales.

El año pasado se efectuó un festival semejante, que dió una buena recaudación, con la cual se remediaron distintas calamidades públicas y se levantará una Escuela Vocacional en la Provincia de Santa Clara, por haber sido la que mayor recaudación aportó a esa iniciativa.

El Jefe de Propaganda de estos festejos, señor Joaquín de la Cruz, nos dice que la «Fiesta de Caridad» se efectuará simultáneamente en la capital y demás poblaciones de provincia, ofreciéndose en todas partes diversiones para todos los gustos y espectáculos para todos los bolsillos. En la Habana, por tanto, tendremos pronto, bajo los auspicios de la citada Corporación, juegos de base-ball, de foot-ball, carreras de caballos; boxeo, jai-alai, bailes, entre ellos uno regio, de época, en el Teatro Nacional; cabalgatas, verbenas, rifas, conciertos, función infantil, etc.

Número característico de la «Fiesta de Caridad», por cierto, será la cuestación pública, que se efectuará el próximo primero de marzo y en la cual una legión de lindas señoritas recorrerá las calles habaneras, así como los paseos y oficinas, ofreciendo al pueblo la simbólica Flor de la Caridad a cambio del espontáneo óbolo de todos.

—Hay que activar la iniciativa privada— nos dijo ayer el Comandante Argüelles. En ningún país las instituciones benéficas se sostienen solamente con los recursos del Estado. En Francia, por ejemplo, y es un país muy rico, la lucha contra la tuberculosis infantil se mantiene más que nada con los millones de francos recaudados por el «Baile de los Camitas Blancas», que se celebra anualmente por la más alta sociedad parisiense. Aquí tenemos que imitar el procedimiento. Los cubanos debemos acostumbrarnos a contribuir a menudo, a la medida de nuestras fuerzas económicas, a elevar el nivel científico, hospitalario y pedagógico de nuestros hospitales, de nuestros asilos, de nuestras escuelas vocacionales... A eso, en una palabra, tiende la FIESTA DE CARIDAD.

Es de esperar, por tanto, que todos cooperen a la piadosa iniciativa de la «Corporación Nacional de Asistencia Pública».

REUNION DE LA COMISION ECONOMICA QUE HARA EL ESTUDIO DEL DESEMPLEO

Ayer se reunió la Comisión Económica que estudia los problemas del desempleo, una de las bases del próximo Congreso Económico, que ha convocado Cuba con carácter intercontinental.

Fué electo Presidente de esta Comisión el doctor Jose Manuel Cortina y Secretario el doctor Fernando Lles.

Se estudiaron los diversos asuntos que abarca el problema económico, adoptándose acuerdos tendientes al mejor éxito de la próxima conferencia internacional. La reunión estuvo presidida por el Canciller doctor Remos.

El nuevo Ministro belga en la Cancillería.

En la mañana de ayer el doctor Remos recibió al nuevo Ministro de Bélgica, Robert Van der Kerchove D-Hallabast, quien le presentó copias de sus cartas credenciales.

SE VENDE
Papel de periódicos viejos en perfectas condiciones. Se hacen envíos al interior.
Para informes, dirigirse a: DIARIO. Apartado, 1010. Habana.

AVANCE OBSEQUIARA A SUS LECTORES, MAÑANA SABADO, ADEMAS DE LA REVISTA ROSA, CON UNA FOTO ILUMINADA DE SIMONE SIMON

M.E.C.D. 2016

DIARIO DE LA MARINA

(S. A.)
FUNDADO EN 1832.
(Dirigido hasta 1919 por D. Nicolás Rivero y Muñiz)
DIRECTOR: Dr. JOSE I. RIVERO — ADMINISTRADOR: D. CELSO GONZALEZ
Domicilio Social: PASEO DE MARTI, número 103
Joshua B. Powers, Ins. 220St. 42nd. St. New York City

Editado por la Cía. DIARIO DE LA MARINA, (S. A.), cuyo programa consiste «en la defensa de los intereses generales y permanentes de la Nación cubana, de los especiales de la Colonia Española establecida en la misma y de la unión y armonía entre los diversos elementos que conviven en el país». Art. 1o. de los Estatutos.

TELEFONOS DEL DIARIO

Dirección	M-2856
Administración	M-7911
Suscripciones	M-7911
Quejas	M-7911
Clasificados	M-7915
Jefe Redacción	M-1287
Redacción	M-7913
Sports	M-7912
Ag. Guanabacoa	XO-1584

PRECIOS DE SUSCRIPCION

	Territorio Nacional	Extranjero	Países Fuera del Convenio Postal
Año	$ 13.50	$ 17.00	$ 20.00
Semestre	7.00	9.00	11.00
Trimestre	3.75	5.00	6.00
Mes	1.30	—	—
Dominical Semestre	—	4.00	7.00

EDITORIALES

A imagen y semejanza de Martí

La manera más efectiva y más práctica de glorificar a hombres tan singularmente grandes como Martí, es la de imitar sus excelsas virtudes. No basta pronunciar en su loor unos cuantos panegíricos ni depositar flores sobre el pedestal de su estatua, ni hacer que ante ella desfilen los niños de las escuelas públicas. Dignos son, sin duda, de toda alabanza esos y otros homenajes que nunca sobrepasarán la grandeza y la altura del homenajeado. Pero su mayor, más estable y más perenne gloria consistiría en que cada cubano se fuese moldeando a imagen y semejanza de Martí. Así lo llevaríamos siempre dentro de nosotros. Así lo haríamos alma de nuestra alma y carne de nuestra carne.

Ese sería al mismo tiempo su más vivo e intenso anhelo, porque, incrustado en el pueblo cubano su espíritu y la virtualidad de sus obras y de sus grandes empresas, los prolongarían indefinidamente y llevarían a Cuba a aquel engrandecimiento que para ella deseó y para ella buscó desde los comienzos de su adolescencia.

Son muchas y muy altas esas virtudes que hemos de imitar del máximo forjador y hacedor de la independencia y de la nacionalidad de Cuba. Hay en la historia de América y aun en la historia del mundo, muy pocos personajes que reunan tan maravillosa suma de cualidades ejemplares de hombre público como Martí. Pero sobresalen entre todas ellas, su hábito de sacrificio, su desinterés y su espiritualidad. Para él la patria independiente con que soñaba no era, ni mucho menos, una inmensa mayordomía en que los ciudadanos porfiaban por encontrar a toda costa su comedero; una almoneda para repartir no al nivel del mérito y del servicio, sino a la medida de la audacia y la codicia. Para Martí, la patria significaba desprendimiento del individuo y dedicación total de sus aspiraciones, anhelos y energías a la solidación, al progreso y al prestigio de la República. Si la patria exigía privaciones había que sufrirlas, según Martí. Si pedía dolores y contrariedades, había que soportarlos. Si demandaba hasta la vida, había que ofrendársela. No concebía él de ningún modo esa atomización de la política en incontables partidos y grupos, cada uno de los cuales apenas tiene más principio ni más programa verdaderos que el del encarecimiento material de sus miembros.

De este hábito de sacrificio nacía en Martí, aquel generoso desinterés con que, a pesar de todos sus contratiempos y de todos los peligros, luchaba por la futura suerte de Cuba. No pedía, en cambio ningún lucro, ningún regalo para él. El exacto cumplimiento de lo que él creía su deber y los pasos que así daba hacia la realización de su ideal eran para Martí su más estimado galardón. ¿Cómo había él de suponer que a los treinta y seis años de constituída la República había de haber profesionales que para medro suyo pretendieran monopolizar el precio de las medicinas y por este mismo medro llegaran hasta a abandonar a los enfermos en inhumana huelga? ¿Cómo había de comprender que se habrían de implantar en Cuba leyes que por favorecer a determinada clase, la de los notarios, olvidasen los intereses de los demás ciudadanos y de asociaciones e instituciones beneméritas dignas del mayor respeto y de la más alta estimación?

Este sacrificio y este desinterés de Martí, radicaban en su espiritualidad. La vida del Apóstol de la libertad de Cuba no se asentaba en la materia. Se nutría de su ideal, se movía por su ideal, se vigorizaba y engrandecía con su ideal. El no hubiera entendido jamás ese monstruoso materialismo que amarra al hombre con todas sus actividades, aun las más nobles y encumbradas a la única y exclusiva ecuación de la producción y el trabajo. Lejos de desdeñar Martí los problemas económicos, encarecía y fomentaba reiteradamente su importancia. Pero fuera de ellos y sobre ellos, había para él otros problemas, los de la cultura, los del arte, los del honor y el decoro individuales y colectivos, los del engrandecimiento espiritual de los pueblos, que magnificaban a la misma economía material y la superaban en transcendencia.

Ese hábito de sacrificio, ese desinterés y esa espiritualidad han de ser, a imitación de Martí, las virtudes básicas del pueblo cubano. Sólo así demostraremos que le amamos de veras, que le admiramos devotamente y que lo elogiamos y glorificamos con cordial sinceridad.

DEL EVANGELIO MARTIANO

Para celebrar en esta columna insuperablemente el 85o. aniversario del nacimiento de Martí, traigo a ella palabras del propio Apóstol que, como todas las suyas, tendrán siempre vigencia esencial en Cuba y en cualquier otro país de la tierra. Oigámosle:

—Esa de racista está siendo una palabra confusa, y hay que ponerla en claro. El hombre no tiene ningún derecho especial porque pertenezca a una raza o a otra: dígase hombre, y ya se dicen todos los derechos. El negro, por negro, no es inferior ni superior a ningún otro hombre: peca por redundante el blanco que dice: «mi raza»; peca por redundante el negro que dice «mi raza». Todo lo que divide a los hombres, todo lo que especifica, aparta o acorrala, es un pecado contra la humanidad. ¿A qué blanco sensato le ocurre envanecerse de ser blanco, y qué piensan los negros del blanco que se envanece de serlo, y cree que tiene derechos especiales por serlo? ¿Qué han de pensar los blancos del negro que se envanece de su color. Inssitir en las divisiones de raza, en las diferencias de raza de un pueblo naturalmente dividido, es dificultar la ventura pública, y la individual, que están en el mayor acercamiento de los factores que han de vivir en común. Si se dice que en el negro no hay culpa aborigen ni virus que lo inhabilite para desenvolver toda su alma de hombre, se dice la verdad, y ha de decirse y demostrarse, porque la injusticia de este mundo es mucha, y la ignorancia de los mismos que pasa por sabiduría, y aún hay quien crea de buena fe al negro incapaz de la inteligencia y corazón del blanco; y si a esa defensa de la naturaleza se la llama racismo, no importa que se la llame así porque no es más que decoro natural, y voz que clama del pecho del hombre por la paz y la vida del país. Si se aleja de la condición de esclavitud, no acusa inferioridad en la raza esclava, puesto que los galos blancos, de ojos azules y cabellos de oro, se vendieron como ciervos, con la argolla al cuello, en los mercados de Roma; eso es racismo bueno, porque es pura justicia y ayuda a quitar prejuicios al blanco ignorante. Pero ahí acaba el racismo justo, que es el derecho del negro a mantener y a probar que su color no le priva de ninguna de las capacidades y derechos de la especie humana.

El racista blanco que le cree a su raza derechos superiores, ¿qué derecho tiene para quejarse del racista negro, que también le vea especialidad a su raza? El racista negro, que ve en la raza un carácter especial ¿qué derecho tiene para quejarse del racista blanco? El hombre blanco que, por razón de su raza, se cree superior al hombre negro, admite la idea de la raza, y autoriza y provoca al racista negro. El hombre negro que proclama su raza, cuando lo que acaso proclama únicamente en esta forma errónea es la identidad espiritual de todas las razas, autoriza y provoca al racista blanco. La paz pide los derechos comunes de la naturaleza: los derechos diferenciales, contrarios a la naturaleza, son enemigos de la paz. El blanco que se aisla, aisla al negro. El negro que se aisla, provoca a aislarse al blanco.

En Cuba no hay temor alguno a la guerra de raza. Hombre es más que blanco, más que mulato, más que negro. Cubano es más que blanco, más que mulato, más que negro...

... Los negros, distribuídos en las especialidades diversas u hostiles del espíritu humano, jamás se podrán ligar, ni desearán ligarse, contra el blanco, distribuído en las mismas especialidades. Los negros están demasiado cansados de la esclavitud para entrar voluntariamente en la esclavitud del color. Los hombres de pompa e interés se irán de un lado, blancos o negros; y los hombres generosos y desinteresados se irán de otro. Los hombres verdaderos, negros o blancos, se tratarán con lealtad y ternura, por el gusto del mérito, y el orgullo de todo lo que honre la tierra en que nacimos, negro o blanco. La palabra racista caerá de los labios de los negros que la usan hoy de buena fe, cuando entiendan que ella es el único argumento de apariencia válida, y de validez en hombres sinceros y asustadizos, para negar al negro la plenitud de sus derechos de hombre. Dos racistas serán igualmente culpables: el racista blanco y el racista negro. Muchos blancos se han olvidado ya de su color, y muchos negros. Juntos trabajan, blancos y negros, por el cultivo de la mente, por la propagación de la virtud, por el triunfo del trabajo creador y de la caridad sublime.

... Y en lo demás, cada cual será libre en lo sagrado de la casa. El mérito, la prueba patente y continua de cultura, y el comercio inexorable acabarán de unir a los hombres En Cuba hay mucha grandeza, en negros y blancos.»

(De su artículo «Mi raza».—«Patria».—16 de abril de 1893.)

x x x

... Y si a la raza (se refiere a la negra) le naciesen demagogos inmundos, o almas ávidas cuya impaciencia propia azuzase la de su color, o en quien se convirtiera en injusticia con los demás de piedad por los suyos—con su agradecimiento y su cordúra, y su amor a la patria, con su convicción de la necesidad de desautorizar por la prueba patente de la inteligencia y la virtud del cubano negro la opinión que aún reine de su incapacidad para ellas, y con la posesión de todo lo real del derecho humano y el consuelo, y fuerza de la estimación de cuanto en los cubanos blancos hay de justo y generoso—la misma raza extirparía en Cuba el peligro negro, sin que tuviera que alzarse a él una sola mano blanca. La revolución lo sabe, y lo proclama; la emigración lo proclama también. Allí no tiene el cubano negro escuelas de ira, como no tuvo en la guerra una sola culpa de ensoberbecimiento indebido o de insubordinación. En sus hombros anduvo segura la República a que no atentó jamás. Sólo los que odian al negro ven en el negro odio; y los que con semejante miedo injusto traficasen, para sujetar, con inapetecible oficio, las manos que pudieran erguirse a expulsar de la tierra cubana al ocupante corruptor.

(Del Manifiesto de Montecristi, 25 de marzo de 1895.)

Gustavo E. URRUTIA

Epistolario de OTEYZA

Dr. Oscar Cicero.
La Habana.

Amigo y compañero:

En sus funciones delegadas de recoger los originales para el DIARIO DE LA MARINA, me ha advertido usted de que hoy, aniversario de Martí, debo dedicar mi cotidiana «epístola» a honrar la memoria del Apóstol de la independencia cubana. Pero resulta que respecto a igual fecha del año pasado recibí la misma indicación, la cual atendí tan cumplidamente como me fué posible, escribiendo una carta a Jorge Mañach, el mejor biógrafo que Martí ha tenido. Por ello, lo que voy a hacer ahora es dirigir ésta a usted, contándole lo que me ocurrió en Venezuela con motivo de determinados honores, que, también anualmente, se confieren a Simón Bolívar, el Libertador.

El día de la Fiesta de la Raza se celebra en Caracas con sendos discursos, que, respectivamente, pronuncian un miembro del Gobierno venezolano ante el monumento a Colón, un representante del cuerpo diplomático hispanoamericano ante el busto de Cervantes y el ministro plenipotenciario de España ante la estatua de Bolívar. Y fué que el primer 12 de Octubre que en la capital de Venezuela pasé, desempeñando el referido alto cargo con que la República española me favoreció, le dediqué una pieza oratoria al loco sublime del delirio sobre el Chimborazo, que me salió bien, aunque esté mal que yo lo diga.

Padezca mi modestia, con tal de que no padezca la verdad. Y la verdad es ésta: ¡que hice una magnífica peroración! Arranqué estruendosos aplausos a los que me la escucharon, todos los periódicos de Caracas la reprodujeron íntegra y el Gobierno venezolano dispuso que la insertase el «Boletín del Ejército». Era que en mis palabras había echado el resto, como vulgarmente se dice.

Pero, por lo mismo que había echado el resto entonces, ya no me quedó nada que echar cuando llegó el siguiente 12 de Octubre y volví a ponerme ante la estatua de Bolívar en tribunicia actitud. No dije más que tópicos manidos, con los que apenas si obtuve tenues aplausos de cortesía de los oyentes más próximos, ni hubo publicación oficial o particular que me dedicase más que breve referencia.

Yo, querido Cicero, me he caído varias veces; pero nunca dos en el mismo hoyo. Así que, al aproximarse un nuevo mes de Octubre, solicité de mi Gobierno licencia para ausentarme de Caracas. Y aquel día 12 lo pasé en Nueva York, honrando a Bolívar con el más respetuoso de los silencios.

Como voy a honrar hoy a Martí, si usted me lo permite. Es decir, que cuento con que usted será lo suficientemente amable para excusarme, al no recibir la «epístola» cotidiana. Considere que ya el año anterior expuse todo lo que, en mi leal saber y entender, cumplíame manifestar sobre la vida admirable y la muerte gloriosa del Apóstol. Evíteme que, por no repetirme, publique ahora un trabajo indigno del nombre de Martí y del mío.

Del mío, porque consignado queda lo que ocurrió con mi apología número dos a Bolívar. Y del de Martí, porque más que quienes le elogien, necesita de quienes le imiten.

Dicho esto último—que entre usted y yo debe quedar, claro es—, creo que ya he dicho demasiado. Así que termino, reiterándome suyo compañero y amigo q. e. s. m.,

Luis DE OTEYZA.

La Habana, 28 de Enero de 1938.

MARTI y los ITALIANOS

(Por PAOLO NICOLAI)

Los grandes espíritus, los «iluminados», son como las grandes ideas: **universales.**

Insistir en su **nacionalidad,** por la circunstancia ocasional de que nacieron en uno u otro país, constituye algo así como un atentado a su grandeza y culto. Hombres como **Martí y Mazzini, Bolívar y San Martín, Garibaldi y Maceo** (concretándonos al continente americano y a Italia), dejan de ser cubanos e italianos, venezolanos y argentinos para convertirse tan sólo en ilustres ciudadanos de un mundo **que no conoce, ni admite las ficticias y mezquinas delimitaciones de fronteras.** Y más aún, parecen haber asumido formas humanas solamente para mejor cumplir con su **noble misión** entre nosotros. Todos sus actos **terrenales** obedecen, en efecto, a un **soplo misterioso** que les confiere un **carácter divino.**

Martí, pues, es universal así como lo son Mazzini, Bolívar, Garibaldi y San Martín.

Al tratar de **acercarnos a ellos** en un día como hoy, no nos fijamos en el color de su tez, o en las peculiaridades filológicas de su lenguaje. Su raza nos deja **indiferentes,** y de su verso sólo sabemos que nos hace vibrar como ninguno y nos sacude hasta en lo más hondo de nuestro ser.

Nosotros, los italianos, celebramos la fausta fecha de hoy en **perfecta comunión espiritual** con ustedes, los cubanos, porque admiramos en **José Martí** las mismas virtudes que perpetuaron, a través de enteras generaciones, el nombre de **Giuseppe Mazzini.**

Primera, entre todas, aquella **estoica despreocupación** del dolor físico y moral ,por lo cual parece que experimentarán un gran deleite en cargar también con los sufrimientos de los demás. Penetramos en la verdadera esencia de los innumerables episodios que salpican su dinámica vida, vemos cómo sus más insignificantes acciones nos llevan siempre al sublime concepto de **sacrificio y holocausto en aras del perfeccionamiento humano.**

A esto se acompaña una **prodigiosa visión** de lo futuro y un **infalible presentimiento,** que son un privilegio exclusivo de Dios.

El extremo, ampliamente comprobado, de que los **contemporáneos** no les hicieran caso o, peor aún, se ensañaron en su contra, valiéndose de las más desleales armas, demuestra lo **superhumano** de su existencia.

Los hombres no serían lo que son si se mostraran benévolos y agradecidos para con los que denuncian sus errores y les indican el mejor camino a seguir.

La figura de Martí resulta particularmente grata al espíritu italo por su **acendrado amor a los niños.**

Para él, «los niños son la esperanza del mundo» y para nosotros, los italianos, que a la educación y elevación de la juventud venimos dedicando nuestras mejores energías, esta frase es, de por sí sola, el mayor título del Apóstol a la **inmortalidad.**

Encauzar a la niñez por los senderos de una vida moral y físicamente sana y gallarda **es trabajar, día tras día, por la justicia social,** de una manera mucho más efectiva de lo que puedan hacerlo todos los tratadistas de filosofías y doctrinas políticas.

Y no podemos menos que aplaudir con sincero entusiasmo y **sin reservas mentales de ninguna clase,** a los gobernantes que han hecho de esto el lema de su pública actuación.

SI LOS PASQUINES HABLARAN

Por Roseñada

—Oye, Toto, por una duda que tengo: Martí fué el que descubrió la América, ¿verdad?

MIS DOS BANDERAS

De la patria de Bolívar
hijo fervoroso soy,
y aunque lejos de ella vivo,
la amo con veneración.

Pero en Cuba, mi existencia
va transcurriendo feliz,
sintiéndome tan cubano
como el más fiero mambí.

En mi pecho de patriota
dos altares allí están:
un altar por Venezuela
y, por Cuba, el otro altar.

Y es por eso que orgulloso,
abrazo dentro de mí:
el pabellón de Bolívar
siempre unido al de Martí.

Luis Gerónimo Martínez
(Venezolano.)

GUILLERMO II Y SU BARBERO

Cuando Guillermo II era aún emperador de Alemania, tenía un peluquero, muy afamado por su rapidez y buena mano, pero que, desgraciadamente era muy poco puntual. Esto molestaba bastante al soberano, quien, para evitar retrasos, regaló al peluquero un soberbio cronómetro de oro.

Pero las faltas de puntualidad continuaron hasta que un día el ilustre cliente preguntó a quemarropa al Fígaro:

—¿Tiene usted siempre el cronómetro que le regalé?

—Sí, señor, aquí está.

—Bueno... Como veo que ese reloj no vale nada porque nunca le hace llegar a usted a tiempo, démelo y aquí tiene otro mejor.

Y quitándole el reloj de oro, entregó al barbero uno de níquel que no valdría arriba de diez francos.

Así los parisienses pudieron admirar este huevo, digno émulo de aquel del pájaro «roch» de «Las mil y una noches».

MARTI: EL ULTIMO DE SUS PANEGIRISTAS

Por GILBERTO GONZALEZ Y CONTRERAS

El autor de este artículo nació en la zona indígena de Izalco, el Salvador, Centro América, el 8 de agosto de 1904. Ha usado el pseudónimo de Horacio del Val, bajo cuyo rubro publicó su primer libro: «El pescador de estrellas».

Se entrega de lleno a actividades sociales; en pro de la Unión Centroamericana, por la lucha antiimperialista, por la integración del APRA, y y en 1931, por la formación del Partido Laborista, del que fuera uno de los fundadores y su primer Secretario Ha sufrido prisión, deportaciones y exilios.

González y Contreras considera el arte inseparable de la vida social, y por lo mismo, que toda obra literaria es índice de un medio dado, geográfico y de relación económico-social.

Políticamente, el autor de «La juventud entusiasta de Martí» está ubicada en el Socialismo.

(Del libro «La Juventud entusiasta de Martí, de G. G. C.)

1.—El mundo de las individualidades fuertes.

Se mide el progreso de un país por las almas grandes que produce; y es penetrándose de su espíritu, de la evolución histórica que marcan, cómo podremos vivir conforme a la civilización. La verdadera civilización se manifiesta, no en las formas externas, sino bajo la forma de unidad de estilo a través de todas las manifestaciones de la vida. El estilo no es el producto de los muchos agrupados, sino de los pocos solitarios. Pero hoy ya no se producen personalidades fuertes. Todo lo que tiende a un fin choca contra el desmenuzamiento, contra la disgregación de la masa. Este es el resultado de que ya no es al hombre al que pretende salvarse sino a la muchedumbre. Parece que al mundo le hubiera caído durante cuarenta días y cuarenta noches el diluvio de la esterilidad. El hombre ya no es creador sino reflejo. Ya no se le mide por sus ideas ni por sus aptitudes, sino por su filiación a las agrupaciones políticas. De vez en vez se va perdiendo el hombre, para dejarle libre el paso al individuo-masa, a ese Espécimen incapaz de salvarse, porque ya no cree en la propia valentía, sino que se refugia en el rebaño, y sólo embiste a traición y en la sombra, o en manada.

Estamos en la época de las dictaduras de grupo, y ya se ha echado en olvido que el alma humana no se manifiesta sino en la libertad externa, y que la única forma fecunda de tiranía es la que se ejerce individualmente sobre las pasiones.

La belleza y la fuerza que dimana del espíritu, son, pues, las únicas formas aceptables de dictadura, porque representan el influjo del amor y el imperio de la inteligencia. Un grande hombre se apodera de los espíritus y asciende a la especie humana. Así Juárez, haciendo de su pecho una muralla para contener las olas reaccionarias del imperio. Así, José Martí, convirtiendo el verbo en una antorcha para encender la hoguera de la emancipación de Cuba.

Pero estas dos fuertes personalidades, que con su palabra y con su ejemplo llevaron a las muchedumbres al combate, ¿a quién ataron, y bofetearon porque no les seguían o para que los siguiesen? Los hombres se agrupaban en su derredor, porque ellos eran la felicidad del camino. Todos los grandes hombres son ejemplos, caminos, y de todos puede decirse lo mismo: trabajan para el porvenir. Son fuertes. En el centro de su espiritual fortaleza está el deseo de combatir por sus ideas Y cuando sus ideas parecen sucumbir, su lealtad es la que vence. Tal es el grande hombre: una individualidad fuerte que somete a los más por el temple de sus ideas y la firmeza de su alma.

2.—Los exégetas de Martí.

En el presente ensayo, trataré de la formación de un hombre fuerte —no en la materia, sino en el espíritu—, no vinculando la fortaleza a los puños, como en los boxeadores, ni a los pies, como en el juego de pelota, sino en las ideas. Estas son para el hombre como el imán para el hierro. Es ley de todo lo viviente someterse a la belleza. Y Martí fué bello, porque supo desenvolverse conforme a las leyes del espíritu. Con el ejemplo de un ciclo de la vida del Libertador, no busco fórmulas para lo espiritual, sino que plasmo una espiritualidad. Si en mi trabajo, con toda intención, despojo a Martí de la actitud apostólica, lo hago para lograr un efecto psicológico, como lo hace el pintor que, por medio del contraste entre luz y sombra, obtiene calidades que de otro modo permanecerían ocultas. Antes que nada, Martí fué un hombre, y quienes lo deshumanizan, olvidan que en la lucha del hombre por libertarse a sí mismo, es en donde se encuentran los orígenes del oculto manantial que ha de conmover nuestro sentimiento humano.

Junto a la figura de Martí, sirviéndole de fondo, procuraré diseñar, en breves rasgos, la época en que actuó y los trabajos y pasiones que le fué dado padecer. Ahora ya estamos en aptitud de presentar esa impresión de conjunto, para que detrás de la personalidad pueda verse de modo claro la proyección de su espíritu, es decir, su tipo. En este sentido, Martí no fué isleño, sino hombre continental. De las islas no ha salido nunca el grande hombre, porque la estrechez de su ambiente, la visión no se dilata Martí adquirió los contornos de una figura continental, en su continental, en su confinamiento y en sus estudios en España, y en los días de tumultuosa batalla moceril, transcurridos en México, en unión de preclaros varones, en cuya compañía aprendió a medir el valor de la amistad, el precio del amor y la influencia preponderante de las ideas. Esta época de formación, que hasta fecha reciente no habían dilucidado sus escasos biógrafos, ha adquirido nueva luz, gracias a los escritores de México, que han removido archivos, desempolvado documentos, recogido epistolarios, dando a fragmentos los años de Martí. Así, Camilo Carrancá y Trujillo, José de Jesús Núñez y Domínguez, Miguel D. Martínez Rendón, que dejándose arrastrar por su figura, tan profunda y atrayente, lo han ofrecido a retazos. Tenemos, pues, un Martí fragmentario. Pero no lo lamentamos, porque con Stefan Sweig, gran maestro de biógrafos, creemos que «lo fragmentario sólo asusta a aquel que cree en sistemas dentro de las fuerzas creadoras y que, orgullosamente, se imagina que el mundo del espíritu, mundo infinito, puede ser encerrado dentro de un círculo».

3.—México en 1875.

El atormentado ambiente del México de 1875, tiene extrañas afinidades con el destino de Martí. Ambos, el país y el hombre arrancados de su propio ser por la palanca poderosa de la idea, se debaten en un torbellino de pasión. Ambos salen de la sombra, para buscar el camino del infinito. Domina en ellos un poder no humano en el que se sienten aprisionar. El uno, el pueblo, libra la batalla por elevarse hasta el universalismo, transformando en justicia y en belleza toda la angustia de la raza; el otro, Martí, el hombre, se siente poseído por el amor de la hembra, y por la más fuerte voluntad de la nación; en la mujer encuentra lenitivo a la presión nerviosa, y en la idea de emancipar a Cuba, halla dilación y amplitud para el vuelo de su espíritu.

Habita la inquietud en el corazón de Martí, como también mora en el alma del pueblo mexicano. La inquietud, según Dostoiewski, es patrimonio de todo corazón elevado que se atormenta. Veamos qué forma adquiría en el pueblo y en el hombre.

En México se debatían el dogma y la libertad de pensamiento. Su estrategia era una lucha heroica por la afirmación de la idea republicana; lucha sin plan fijo, en que los ánimos se veían arrastrados con fuerza, de lo ultraterrenal a lo terreno. De Juárez para acá, se iba a la conquista de la inmensidad, no fuera del mundo, sino en el hombre y por gracia de sus actos. Así luchaban al par, brazo a brazo y con ánimo despierto, la intransigencia del sentimiento católico, sustentador de un carcomido pasado, y la idea del nuevo ser, del que en la independencia política buscaba el engrandecimiento espiritual y la conquista de los bienes terrenales. El pueblo de México —según frase de Martí—, estaba amasándose con la sangre de sus heridas. La atmósfera tenía calor de hoguera. Gestaba un nuevo tipo de sociedad y la nación adquiría nueva estructura. Del empeño que se ponía en la lucha, surgían la exaltación ideológica, el atrevimiento en los proyectos, el jacobinismo delirante. El énfasis se apoderaba de los espíritus, y mientras las falanges conservadoras trataban por todos los medios de defender sus privilegios, las leyes de reforma cortaban a diario una cabeza a la hidra. Todos los espíritus estaban bajo la preocupación política, y no había quien no participase de las conmociones que agitaban a la nación. El liberalismo, hecho clarín de guerra, daba el toque para la destrucción de los antiguos muros. Mientras en las filas de la reacción aumentaba de día en día la fuerza de gravedad, en los espíritus más preclaros de la época aumentaba el impulso para el vuelo. Así, Ignacio Manuel Altamirano, incitando a la destrucción del principio religioso, como un medio para conseguir la libertad del hombre; así, Barreda, difundiendo el positivismo para concluir con los viejos principios de la escolástica; así el grupo de poetas encabezados por don Justo Sierra, dedicados a despedazar los antiguos moldes, la corrección y pulcritud académicas, para dejar abierto el cauce al más ardiente romanticismo. Literariamente se vivía bajo el signo de Víctor Hugo, y la poesía y la prosa se tornaban fogosas, grandilocuentes, sonoras, rebosando ímpetu.

En lo político, la situación se hacía de vez en vez más agitada. La sublevación comenzaba a levantar cabeza en los Estados, y el Presidente, don Sebatián Lerdo de Tejada, dando al traste con los principios de la revolución, abogaba por el continuismo. En la prensa, abundante y llena de actitudes tribunicias, los epigramas se esgrimían como estoques, y las palabras zumbaban con resonar de catapulta. La reelección era un hecho, y el liberalismo, dividido, se combatía con acritud. La prensa del gobierno hacía uso del ditirambo desmesurado para referirse a Lerdo de Tejada en quien veía un compendio de todas las virtudes democráticas, mientras la oposición, cada vez más compacta en torno a la figura del general Porfirio Díaz, agitaba la diatriba con suma habilidad, y por boca del general Riva Palacio, trazaza a diario un cuadro tenebroso de la situación imperante.

En medio del choque de los partidos, que a fin de cuentas luchaban por mantener el feudalismo azteca y colonial bajo etiqueta republicana, la vida literaria de México se desenvolvía por cauces de actividad y entusiasmo. En pocas épocas, como en aquel entonces, se ha asistido a un tan grande crecimiento en los órganos de la prensa. Diarios y revistas competían en calidad e ideas El periodismo no era un comercio, sino tribuna en que crear la conciencia política del pueblo. Asociaciones de todo linaje se multiplicaban por doquier. Se fundaban cenáculos literarios, y abundaban los grupos dramáticos, geográficos, filarmónicos, etcétera. Se pedía a la existencia lo incommensurable, y se vivía como una tragedia, aspirando a obtener la muerte del héroe.

Tal era el ambiente de México a la llegada de José Martí, desembarcado en Veracruz, la noche del 8 de febrero de 1875.

4.—Retrato de Martí.

Era entonces el poeta un joven de veintidós años, y al decir de Rosario de la Peña, que le conoció por esa época, «era muy agradable, en extremo insinuante, y en los ojos traía aprisionado todo el sol de su isla nativa». Ya se le había revelado la vida en toda su realidad, y su escuela de dolor fué el presidio y las rudas faenas en las canteras de San Lázaro, a las que le condujera la publicación del folleto «El Presidio Político en Cuba», escrito con objeto de presentar el cuadro desgarrador de la realidad cubana, agravado de más en más por la falta de sentido político y de humanidad, de que hacían gala los gobernantes españoles.

Al arribar a México, hacía un año que Martí era doctor en Derecho y Filosofía y Letras. Para la misión heroica que se había asignado, contaba con relevantes dotes poéticos Todo en la aptitud y en la actividad de ese joven de 22 años, anuncia una verdadera personalidad. Sus folletos políticos, su prosa llena de una áspera novedad, sentenciosa y fluida, y sus versos que brotan limpios como un agua de roca, estaban presididos por un impulso invisible, a grado de que podría decirse que su genio era el entusiasmo.

Físicamente, puede rememorársele por un retrato que se conserva de aquella época: Mozo esbelto, de cabellos negros, que forman como una aurora resplandeciente sobre la frente amplísima, boca suave y labio superior cubierto de espeso y cuidado vello, y unos ojos profundos, bajo la curvatura de las obscuras cejas. Tal es su rostro: ni un solo rasgo que deje adivinar un punto de dureza o de orgullo; su rasgo dominante es la bondad y una misteriosa ola de sentimiento.

5.—La vida en los salones y cenáculos.

Desde su llegada a México, donde le aguardaban padres y hermanos, corre en apasionado galope la vida de este magnífico combatiente. Sus familiares, que habitaban en la «Calle de la Moneda», pasaban por una aguda crisis económica, ya que toda la familia debía de subsistir gracias al trabajo de sastrería del padre, don Mariano Martí y Navarro, que cosía a destajo la ropa que para el ejército le encomendaba un contratista de vestuario. Así, no ha de extrañar que como paso preliminar en su vida, José Martí buscase trabajo. Primeramente se presentó a don Pedro Santacilia —para quien llevaba cartas de presentación—, ya que éste era íntimo amigo de todos los hombres de letras; casi al mismo tiempo trabó relación con el licenciado Manuel A. Mercado, gran amigo de su familia, y convecino cordial, que a la sazón desempeñaba el cargo de Secretario del Gobierno del Distrito Federal. Era Mercado hombre de gran valimiento político, y de prestigios sociales, tanto por su estrecha vinculación con lo más destacado entre las gentes de letras, cuanto porque disfrutaba de mucha influencia en el gobierno lerdista. Fácil les fué a los dos nuevos amigos encauzar la vida del poeta, quien antes de transcurrido un mes figura como redactor de planta de la «Revista Universal». Desde el primer momento atrae sobre sí la atención por sus artículos fogosos, y su inmediata popularidad se explica por lo variado de su obra. que sucesivamente va expresando todos los sentimientos del hombre de su tiempo. Sus artículos se distinguen por su generoso ardor, su liberalismo y la profunda humanidad que en ellos se respira. En su derredor, el espíritu impresionable de Martí no ve más que buenas gentes, como no es fácil encontrar. Entre ellos crece su ardimiento y deja libre cauce a su fuerza creadora. Sobre todo, Mercado se convierte de más en más en su fraterno camarada, y en el más fiel protector. El es quien le introduce entre los políticos más influyentes, entre los que se cuenta don Ramón Guzmán, que recién ha contraído nupcias con doña Rosa Zayas Bazán, hermana de la que en cercano tiempo había de ser la esposa de Martí. Fogosos y llenos de energía varonil, no obstante lo fatigoso de las tareas políticas o periodísticas, los amigos llevan una vida social activa. Con el trabajo se mezclan los tes, bailecitos y meriendas; jaleo frecuente con los amigos de las tertulias. Así es como un buen día Martí es conducido a la más reputada reunión literaria de México: la de Rosario de la Peña, mujer predestinada a despertar las más extrañas pasiones. Su influencia se había visto rodeada de un halo de misterio y fatalidad, con motivo del suicidio de Manuel Acuña, quien prendado de su arrogante belleza y ojos abismales, buscó en la muerte un lenitivo a sus amores tempestuosos. El impresionable temperamento de Martí se siente fascinado por esta mujer a que convergen las admiraciones de los hombres más notables de la época, y presa de repentina inspiración escribe en su álbum:

«En ti pensaba yo, y en tus cabellos,
que el mundo de la sombra envidiaría
Y puse un punto de mi vida en ellos
y quise yo soñar que tú eras mía.

Ando yo por la tierra con los ojos
alzados,—Oh, mi afán—a tanta altura,
que en ira altiva o míseros sonrojos
encendiólos la humana criatura.

Vivir: saber morir; así me aqueja
este infausto buscar, este bien fiero,
y todo el ser en mi alma se refleja,
y buscando sin fe, de fe me muero».

6.—Vida amorosa y literaria.

De temperamento dinámico, Martí no se daba punto de reposo. Toma parte en las discusiones, recita, expone ideas que luego refuerza en el periódico. Gusta de la polémica y sostiene varias controversias. Su labor es un himno ininterrumpido a la productividad. En él, la poesía va unida al entusiasmo, y bien pudo decir con Holderlin: «Los dioses mueren cuando muere el entusiasmo». Las tareas del diarismo alternan con la asiduidad a las tertulias Se le ha nombrado socio del «Liceo Hidalgo», en aquellos tiempos el centro literario de mayor significación, y no tarda en darse a conocer como orador fogoso, elocuente y de una vehemencia arrebatadora Conforme al gusto de la época, se discute sobre todas las materias, tanto humanas como divinas. Una noche —el 7 de abril de 1875— se plantea una discusión sobre la existencia del espíritu y la manera con que vive en el ser humano; Martí se enfrenta al filósofo Baz, que sustenta la tesis materialista. Sus palabras son las de un inspirado. No habla con el idioma corriente de la vida real, sino con el ritmo amplio con que el relámpago ilumina al universo. No opone tesis a la ciencia, sino que llama a las puertas del sentimiento. «El espíritu es lo que piensa, lo que nos induce a actos independientes de nuestras necesidades corpóreas, es lo que nos fortalece, nos anima, nos agranda en la vida». Su palabra se eleva de más en más. Emplea símiles como el beso de la madre y la pasión del poeta, habla de las grandezas que se logran haciendo uso de instrumentos miserables; echa mano del argumento de la pasión moralizadora; establece una concepción heroica y galante de la vida, y en todo se revela como el romántico pasional, el que considera los ideales como la voz de Dios en el corazón. Sus palabras caen como un chorro ardiente en la reunión de enardecidos positivistas. El público le interrumpe varias veces con bravos aplausos, y aunque sus palabras son rebatidas a la luz fría de la ciencia, su popularidad aumenta, porque por su boca hablaron los sueños poéticos convertidos en melodiosa anunciación.

Mientras, sus labores del diarismo le reclaman un esfuerzo constante. Defiente en una serie de artículos al gobierno de Lerdo de Tejada, a quien considera «varón sencillo y modesto, de alta inteligencia democrática». Escribe sobre el libre cambio, concitando en su contra las iras de «El Monitor Republicano» quien sañudamente le combate, diciendo que «Martí no es quién para darles lecciones de patriotismo a los mexicanos». La réplica del poeta es cortés y caballerosa, limitándose a aclarar puntos obscuros, al mismo tiempo que afirma «no haber dado nunca del patriotismo de México, que encomiaría si fuera digno lisonjear al país en que se vive». Sus amigos, especialmente don Justo Sierra, saltan a la palestra en su defensa, y la discusión termina con unas notas aclaratorias, de las que no se halla exenta la ironía.

Durante ese tiempo, escribe versos y dramas; traduce a Víctor Hugo, en una impecable versión de «Mis Hijos», que edita «La Revista Universal» en edición extraordinaria.

La anécdota maldiciente revolotea sobre su cabeza, y le envuelve en un aire que ora es galante y caballeroso como un lance de Casanova, ora tiene los lineamientos de la pasión platónica. Se ha ido estrechando su amistad con Rosario de la Peña, a quien visita casi a diario, y por quien concibe una violenta pasión. Prueba de ello es que en medio del trajín del periódico, para el que escribe el artículo de fondo, las crónicas teatrales, y cuanta nota ha menester, no la olvida un solo momento. Una tarde, desde el salón de la Cámara, mientras toma notas para la información parlamentaria, el poeta escribe:

«Rosario: No he de malgastar en reflexiones frías el tiempo en que estoy pensando en ver a usted. Estoy en el Congreso; debía estar escribiendo la crónica de la sesión, y me pongo a escribir —no pensamientos que ahora no tengo— sino mi necesidad de que pasen las horas que me separan todavía de usted. Mañana no sentiré tal vez esta prisa; pero hoy la siento y la escribo. Por qué no tuve yo la libertad de hablar mucho con usted ayer, no en la puerta y ante todos, y ante la misma luz que amo tanto y que me incomodaba ayer». La misiva termina con un ardorosa «mía». Y las epístolas se van sucediendo una tras otra, llenas de ardor, manifestando sentimientos cada vez más volcánicos. Ora es un recado muy corto, disculpándose porque el trabajo le ha de robar todavía una hora para acudir al galante llamamiento, ora son unas líricas estrofas en las que se vuelcan confidencias del más ardiente frenesí.

En estos y otros lance pasaba el tiempo con harta rapidez. Sus artículos firmados con el seudónimo de «Orestes», son de día en día más aplaudidos. En medio de esta labor fatigosa, Martí es amigo de los hombres de uno y otro bando; todos le quieren y respetan, y si bien su estilo levantaba ampollas en los periodistas conservadores, en cambio encuentra amplio eco en la juventud que se siente atraída, según Peón y Contreras, «por su prosa vívida, descoyuntadamente hermosa, como un mosaico oriental, y porque era signo de renovación y rebeldía».

Su tertulia diaria es con don Manuel A. Mercado, en cuya casa vive, desde el regreso a Cuba de sus padres y hermanas. El pintor Manuel Ocarranza es el otro contertulio, y entre los tres forman un excelente grupo de soñadores. También alterna con numerosos emigrados cubanos, y va estrechando los lazos amistosos con la familia Zayas Bazán, que habita contiguo al diario en que labora. El 19 de diciembre de 1875, señala para el poeta, el máximo acontecimiento literario desde su arribo a la capital azteca. Esa noche se estrena su proverbio «Amor con Amor se Paga», pieza de versos fáciles y sonoros, que ha sido escrita a petición de la actriz Concepción Padilla, quien la interpreta en unión del actor Guasp de Péris. Este último era antiguo camarada de Martí, con el que sostuviera charlas y discusiones en derredor al problema teatral. Los actores habían estudiado la pequeña pieza con sumo cariño, y el éxito fué clamoroso. Llovieron felicitaciones sobre el poeta, y Guasp editó de su peculio la obra que tan franca acogida mereciera. En derredor de este episodio se han tejido muchas leyendas, sobre todo por la índole del proverbio, que es una declaración de amor a la mujer que lo ha solicitado. Hay quien dice que hubo amores entre Concepción Padilla y Martí, pero ya este acerto se ha desvanecido; entre ellos no existió más que una respetuosa amistad, y sus relaciones nunca rebasaron los límites de la más cumplida cortesanía. Fuera de los acostumbrados y ardientes elogios de sus cualidades artísticas Martí no tuvo para ella nada que hiciese concebir ni rastro de pasión. Siempre que se encontraron fué en presencia de otros contertulios, y cuando el poeta la visitaba en su camerino, estaba presente el padre, hombre rígido en materia moral, que conforme las costumbres de aquellos tiempos, no dejaba transcurrir día sin acompañarla.

Después del éxito teatral, Martí fué más asiduo del reino de las bambalinas. Su amistad con Guasp de Péris —con el que ya no era solo amitad sino gratitud lo que les unía—, le hizo enfocar con nueva luz los problemas relacionados con el arte escénico. Observando la vida de México, viendo su riqueza de matices, comprende la necesidad de darle vida a una tradición estética propia, y considera al teatro como a un vehículo apropiado. Así es como escribe unos comentarios sobre «los Maurel»: Hay un México. Inspire México a los claros ingenios mexicanos. Pues, ¿qué falta aquí para formar un teatro bello? No se aspira a una forma nueva: sean nuevas las inspiraciones y los motivos del teatro. Hay historia que llorar, heroísmo que recordar, dolores que compadecer. Hay educación literaria abundante, y con esto pueden hacer dramaturgos y poetas brillantes vestiduras. Hay innumerables hechos propios, y de ellos pueden hacer bellísimos cuerpos que vestir».

Así se va desenvolviendo la vida de este varón insigne, que hace a un lado la tranquilidad para entregarse a todo impulso combativo. Su actividad es tan grande, que hace decir a Juan de Dios Peza, testigo de su labor fecunda: «Todos los redactores se maravillaron desde el primer día de la claridad de su talento, de su vasta erudición, de su facilidad y elegancia de palabra, de su inspiración vigorosa, y sobre todo, de su constancia para trabajar, pues era el primero que llegaba, y el último que salía, cualidades que le hicieron indispensable y el más querido de los redactores».

M.E.C.D. 2016

...la próxima primavera sembrarán ...dos a tres mil árboles en los valles ...las mesetas del Bosque de La Habana

...a acertada sugerencia sobre la cooperación privada ...estableciendo el recuerdo de los donantes de árboles. Se ...gestiona un parque para el poblado de Florida, Camagüey

...ompartiendo el repórter con el ...ecretario de Obras Públicas sobre ...propósitos en el Bosque de la ...bana, conociendo que fué el inge... ...Ruiz Williams activo director ...s trabajos, manifestó el distin... ...funcionario que todo aquel ...haya visto un bosque, indudа... ...mente notará la pobreza del ar... ...lo en el nuestro, pero ideado ...ya en marcha, irá formándo... ...dentro de algunos años, cuan... ...do la naturaleza haga su obra, la perspectiva que ha de ofrecer será admirable.

—En la próxima primavera —dijo el señor Ruiz Williams— serán sembrados dos o tres mil árboles, que al crecer en los valles y mesetas de este lugar, cambiarán la faz que hoy nos ofrece.

Las donaciones de árboles

Un bosque de las proporciones del Borque de la Habana, no hay duda que cuesta mucho dinero, pero poco a poco se irá completando; el Gobierno por un lado y la cooperación privada por otro, pueden hacer cuanto se quiera en esta obra, muy necesaria a nuestra capital.

Mucho se ha de esperar de la acción pública, de los simpatizadores del Bosque de la Habana, y la prensa puede ser eficaz colaboradora en la misma. Con la ayuda de todos se podrán organizar actos similares a los que se practican «con la siembra del árbol» en determinado día, por los alumnos de las Escuelas Públicas, determinados a ese fin, y el campo hoy en barbecho, pudiéramos decir, se verá rápidamente poblado de bellos ejemplares de nuestra flora tropical tan rica y valiosísima en multitud de especies.

La nota sentimental debe tenerse en cuenta

El señor Ruiz Williams tiene una feliz idea, para los que se encariñen con la repoblación forestal del Bosque de la Habana. Sería muy útil —agregó— establecer allí la nota sentimental, el recuerdo de los donantes de árboles, quien puede donar un árbol, pudiera agregar dos o tres pesos para el cuidado del mismo y la colocación, por ejemplo, de una placa de metal con su nombre o el de un familiar, por el cual hiciera la donación, y sería una sahiciera el visitar el lugar y contemplar aquel recuerdo. Yo tengo allí sembradas dos «seibas», una por mí y otra por mi hijo, espero que ello sea un aliciente y que tengamos muchas donaciones.

Pienso ordenar la confección de un plano en el que se pueda señalar lugares apropiados para las siembras y los que ya estén sembrados para que los publiquen y divulguen ustedes los periodistas, haciendo las sugerencias que estimen oportunas. Hay que trabajar mucho y tener la paciencia necesaria, para esperar el desarrollo de los árboles y que nos brinden su hermosura y su agradable sombra.

Ejemplares históricos

Terminó su amena charla sobre el Bosque de la Habana el distinguido funcionario, diciéndonos que pensaba también dotarlo de ejemplares históricos. En el central «Conchita», por ejemplo, hay unos árboles injertados por nuestro gran sabio, el naturalista Poey, de donde quizás pudiéramos traer algunos ejemplares, y en distintos lugares de la República existen otros ejemplares históricos por diferentes motivos, de los que podemos obtener alicientes para dar amenidad y valores sentimentales a nuestro Bosque de la Habana.

Los vecinos de Florida gestionan un parque

Distintos vecinos y propietarios de Florida, Camagüey, gestionan la cooperación de Obras Públicas para construir un parque en terrenos donados al efecto.

Un decreto prohibe el nombramiento de personal en el Acueducto de Santa Clara

Se ha firmado un decreto, refrendado por el señor Ruiz Williams, prohibiendo el nombramiento de personal adscripto al Acueducto de Santa Clara, mientras no se terminen las obras de mejoramiento que se hallan en ejecución en el mismo.

Quejas por la demora en retirar un árbol

El propietario de la casa Lugareño número 18, ha reiterado su queja por la demora en retirar un árbol frente a la fachada de su casa, cuya solicitud formuló hace un mes.

MUERTE REPENTINA

Víctima de la enfermedad que padecía, falleció en el Hospital Calixto García, Rafael Cou, natural de China, de 44 años de edad y vecino que era de San José 34.

Canas

...ima las canas en pocos días ...la Loción LA CONDESA.

...ínica, inofensiva, no mancha ...el ni las telas, devolviendo al ...llo su color natural exacto.

...en la misma forma que una ...n de tocador, al peinarse la Loción Higiénica

"La Condesa"

ASOCIACION DEFENSORA DE CIEGOS

LUIS BRAILLE

La Asociación Defensora de Los Ciegos Luis Braille sita en la calle ...ero 53 casi esquina a Salvador ...Cerro, cita por este medio a to... ...sus Socios Protectores para la ...a General Extraordinaria que se ...erará el Viernes 28 de Enero a ...s media A. M. en su local social ...la calle Moreno 53 en el Cerro, ...da Convocatoria asunto a que ...: Las elecciones de la nueva di... ...a que actuará durante el año. ...ruega la más completa asisten... ...todos los socios protectores.

Rosa BALBUENA, Secretaria.

HIGADO Y AZUFRE

para purificar y enriquecer la sangre

Restaure la salud y riqueza de su sangre. Se sentirá más vigoroso, más activo. Ensaye el Compuesto Tunison de Hígado y Azufre—y fíjese cómo aumenta su vitalidad y vigor.

Millares de personas saben que el Compuesto Tunison es un excelente tónico para purificar la sangre, porque contiene extracto concentrado fresco de hígado que enriquece la sangre y azufre que la purifica.

Consérvese fuerte y sano. Tome Compuesto Tunison para dar salud y vigor a la sangre. Se prepara en cápsulas sin sabor y en líquido.

1C

EL TÓNICO QUE VIGORIZA.

COMPUESTO TUNISON

HIGADO Y AZUFRE R. 678

LIQUIDACION TOTAL

DE TODAS LAS EXISTENCIAS DE LA

Casa Versalles

¡¡NUEVOS ARTICULOS!!

¡¡NUEVAS REBAJAS!!

La gran venta diaria que hacemos es por nuestros PRECIOS UNICOS, en Artículos Selectos y de Primera Calidad

AVISAMOS que ya están a la venta las grandes remesas acabadas de recibir en

CUBIERTOS

20 MODELOS distintos, en todos los precios y calidades, Y GARANTIZADOS:

JUEGOS DE 32 PIEZAS	$ 7.50
JUEGOS DE 32 PIEZAS	8.50
JUEGOS DE 32 PIEZAS	10.00
JUEGOS DE 32 PIEZAS	12.00
JUEGOS DE 32 PIEZAS	15.00
JUEGOS DE 32 PIEZAS	20.00

CENTROS DE MESA, con Candelabros y Flores ... *desde* $2.00

NO COMPRE SUS

LAMPARAS

Sin ver antes nuestro grandioso surtido, acabado de recibir de París

VAJILLAS DE BACCARAT

EL MAYOR SURTIDO Y LOS MEJORES PRECIOS

Vajillas de Porcelana fina

En la composición que usted quiera, desde ..... $14.75 CON 58 PIEZAS

CADA DIA SON MAS VENTAJOSAS LAS OFERTAS DE LA

Casa Versalles

NEPTUNO 24 (Frente al Teatro "Encanto"

(Servimos Pedidos al Interior)

Detiene la Secreta a un individuo que cobro cheks falsos

Denuncia un ciudadano a un Sargento de la Marina que lo ha amenazado de muerte

La Policía Secreta, por medio del grupo 2, arrestó a Sergio Sentmanat Granados, de Escobar 120, sobre el cual ha informado al Juzgado de Instrucción de la Segunda Sección, que es el que se dedicaba a falsificar cheques y cobrarlos en un banco de esta capital, defraudando a la entidad bancaria en gruesa suma de dinero, previlido de la circunstancia de haber sido garantizado en aquella por uno de los cuentacorrentistas al realizar con anterioridad operaciones legítimas.

Preso un conocido expendedor

El jefe del grupo de la Secreta, dedicado a la persecución de infractores de la ley de drogas, arrestó ayer a Manuel Chang, llamado «Cara de niño» y El calvito», avecindado en San Nicolás 93, ya que lo sorprendió en General Casas entre Rayo y San Nicolás expendiendo morfina, la que arrojó al suelo al notar la presencia de dichos agentes de la autoridad. Se le ocupó un paquetico conteniendo diez papelillos de dicha droga, de lo cual había tratado de deshacerse. Fue puesto a disposición de lJuzgado de Instrucción de la Tercera Sección.

Lo ha vejado y amenazado

Denunció en la Secreta Roberto Ramos Velázquez, de Vista Alegre y Línea del Oeste, Santos Suárez, que al transitar por Belascoaín y Jesús Peregrino, ayer, fue vejado por Alfredo Rivera, que es sargento de la Marina de Guerra Constitucional, el cual lo amenazó con darle muerte a balazos, debido a antiguas rencillas habidas entre ambos.

Lo estafó con el 2277

Participó a la Secreta Martín Núñez Cortés, de Cádiz 18, que Horacio Hernández, avecindado en Florida 44, al cual entregó para revender varias fracciones del billete 2277 del sorteo del pasado miércoles, lo ha estafado en el importe de la liquidación que tenía que hacerle, importe que no le entregó, marchándose para Pedro Betancourt, donde está trabajando ahora.

Las últimas detenciones

La Secreta ha detenido últimamente a Armando Fernández Aragón, de Rubalcaba C, José Alvarez González, de Porvenir 9, Serafín Chao, de Espada 2A y Felina Díaz Suárez, de Soledad 6-A, por infracciones y faltas y reclamados por Juzgados Correccionales de la Habana. Quedaron libres todos por haber prestado la fianza que a cada uno se fijó.

MENOR ARROLLADO

El menor Manuel Menéndez Pereira, de 13 años de edad y vecino de Ayestarán 16, sufrio lesiones de carácter leve, al ser arrollado en Animas y Blanco, por el auto 10,035, que conducía Manuel Agustín Marsal y Domínguez, vecino de Virtudes 57.

Adquiera un Cutis Claro y Hermoso Usando Cera Mercolizada

En la Cera Mercolizada — crema mágica — se encuentra escondido para usted un hermoso cutis. La Cera Mercolizada da a su cutis una belleza suave, natural y duradera. Todas las noches aplíquese la Cera Mercolizada — como si fuera cold cream — en su rostro, cuello, brazos y hombros. La fina capa de piel exterior es absorbida en diminutas e invisibles partículas. Un nuevo cutis aparece, claro, suave, y lleno de frescura. Pruebe esta misma noche la Cera Mercolizada. Descubra la belleza oculta de su cutis con Cera Mercolizada. En todas las farmacias y boticas.

BRONQUITIS

Frótese el cuello, pecho y espalda con Vick VapoRub. Obra como cataplasma; a la vez despide vapores medicinales que Ud. inhala. Alivia la congestión, afloja la flema y facilita la respiración.

VICK VAPORUB

Irán a los teatros alumnos de varias Escuelas Públicas

Es parte de los festejos de **La Semana del Niño.** En esa forma finalizan los actos

El domingo próximo, con la concurrencia de los niños de las escuelas públicas a distintos teatros de la Habana, se ha de celebrar el «Día del Teatro del Niño».

Con los actos de ese día se habrán de cerrar, con broche áureo, los correspondientes a la Semana del Niño, que se está celebrando bajo los auspicios del Club Rotario y la Secretaría de Educación Pública.

Concurrirán a los siguientes teatros las escuelas que a continuación se expresan:

Teatro Encanto: Escuelas: 12, 80, 11, 30, 60, 24, con 50 alumnos cada una; Auditorium: Escuelas 32, 36, 37 94, 58, 114, 59, 17, con 50 alumnos. 34, 71, 56 y 61 con 100 alumnos cada una; Teatro Vives: Escuelas 23 y 50 con todos los alumnos; Trianón: Escuelas 6, 22, 25, 21, 106, con 50 alumnos, e Infanta: Escuelas: 52, 53, 86, 16, 19, 27, 15 68, 48, 99 Primaria Superior «A» y la 16 Nocturna, con 100 alumnos cada una.

HURTO

Antonio Domini Domini, de 48 años y vecino de Jesús Peregrino 60, denunció en la Sexta Estación, que para dormir dejó abierta la puerta de su habitación, y al despertar notó que le habían sustraído 10 pesos en efectivo y ropas por valor de 20 pesos.

Cuando vaya a Nueva York hospédese en el

HOTEL McALPIN

Cómodo • Céntrico • Elegante

VARIOS Restaurants con cocina selecta—Café—Bar, Servicios Telegráfico y Postal en el mismo Hotel. Uno de los pisos con personal hispano.

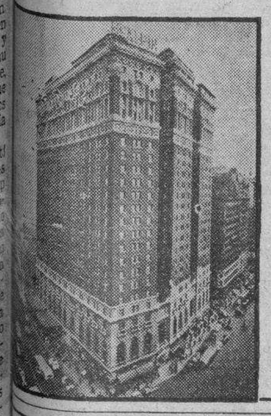

A un paso de los Principales Cines, Teatros y de las Grandes Tiendas.

Departamento Hispano-Americano a cargo de D. José Mirque

JOHN J. WOELFLE, *Gerente*

Precios de las habitaciones con baño privado:

Desde 2.50$ para una persona, 4.50$ para dos personas y 5.00$ para dos personas con dos camas

BROADWAY entre CALLES 33 y 34

AVISO

Línea PACKARD

HABANA-SANTIAGO

25% DE REBAJA

ADEMAS DEL 20% POR IDA Y VUELTA

...el servicio más antiguo entre La Habana y Santiago, el ...s seguro, el más cómodo y el más rápido. Todas las ...egajas de siempre, ahora a un precio reducidísimo. Salida diaria a las 5.30 a. m. del

HOTEL PACKARD

PASEO MARTI 3. TELF. M-7777.

Dr. OVIDIO MIRANDA

Cirujano-Dentista de «Hijas de Galicia» y del «Centro Gallego». Consultas de 8 A. M. a 10 P. M.

Luz, número 67, esquina a Villegas. Teléfono M-9252.

CRONICA HABANERA

TETE GARCIA MONTES

SIMPATICO COMPROMISO.—En la tarde de ayer quedó formalizado oficialmente un simpático compromiso amoroso.

Nos referimos al de Teteita García Montes y Escalona, la bella y adorable señorita tan celebrada por nuestra sociedad, con el correcto joven Eugenio Vázquez y Fonteza.

La petición fué llevada a cabo por el señor E. Antonio Vázquez, padre del novio, ante los padres de la linda Teteita, el conocido caballero Frank García Montes y su gentil e interesante esposa Aida Escalona.

Muchas y muy bellas flores llegaron con tal motivo hasta la señorita García Montes.

Con la firma de Trías, esto es, de la afamada «Casa Trías» de la calle doce en el Vedado había un grupo valioso de obsequios.

Citaremos en primer término las flores del novio, un bellísimo cesto todo de blanco de gladiolos y dalias.

Una caja de gladiolos de E. Antonio Vázquez.

Una caja de dalias de Mercedes R. viuda de Perdomo.

Un cesto de claveles de Rosita, Margot y Maricusa.

Una caja de gladiolos de Filomena Martínez viuda de Vázquez.

Una caja de dalias de Teté Alvarez de Hernández Figueroa.

Un cesto de «sweet peas» rojos de Marina.

Una caja de gladiolos de Delia y Consuelo.

Un ramo de dalias y gladiolos de Esperanza Fortaleza de Pozo.

Y una caja de gladiolos de Cusa.

Lindas flores llegaron hasta la gentilísima Teteita desde el gran jardín «El Clavel», el maravilloso edén de los hermanos Armand en Mariano.

Frescas flores de sus inmensos campos de cultivo presentadas con el «chic» característico en ellos:

Un «corsage» de orquídeas de Manuel Gómez Waddington y señora.

Un cesto de gladiolos «Adonis» de Conchita García Montes.

Y también de «El Clavel», entre otras, una caja de crisantemos y gladiolos blancos de Enriqueta W. viuda de Gómez Mena.

Entre las preciosas flores de «El Fénix», el conocido jardín centenario del paseo de Carlos III, llamaba la atención un lindo «corsage» de «sweetheart roses» y «sweet peas», en estuche de «cellophane» del doctor Luis Grau y señora.

El Representante del Gobierno Nacional de España, Sr. Miguel Espelius.

El Agregado Militar del Gobierno Nacional de España, General Federico de Monteverde.

El Encargado del Consulado del Gobierno Nacional de España en la Habana, señor Juan de Adriaensens y señora Sylvia Menocal.

El Director del DIARIO DE LA MARINA, doctor José I. Rivero y señora Sylvia Hernández.

El general José Martí y señora Teté Bances.

El Marqués y la Marquesa de Tierra.

El señor Blas Casares y señora María Teresa Escarrá, el señor Pancho Juarrero y señora Gloria Erdmann, el doctor Pedro Hernández Lovio y señora Mercedes Menocal.

Las señoras María Vivancos viuda de Gómez Mena y María Dolores Machín viuda de Upmann.

Las señoritas Luisa Carlota Párraga y Sylvia Freyre.

Y el señor Porfirio Díaz de Tuesta.

Con los señores de Argüelles hacían los honores de la casa, la bella e interesante dama Ana María Menocal y los jóvenes matrimonios Elicin Argüelles y Micaela Freyre y Julio Rabel y Margarita Zayas.

LA COMIDA DE ANOCHE. —Para una gran comida, selecta, elegante, abrieron anoche su hermosa mansión del Vedado el conocido caballero Elicio Argüelles y su esposa, tan gentil y tan interesante, María Luisa Menocal.

Los señores de Argüelles, que de tantos afectos goza en el gran mundo habanero, congratulaban así a un grupo numeroso de sus amistades.

El buffet, magnífico y esplendido, fué servido en una linda mesa.

Aparecía cubierta por un riquísimo mantel.

Y llevaba como adorno un valioso centro de plata cuajado de orquídeas y dos bellísimas corbeilles tejidas con «sweet peas» lila y rosa por los artistas tan celebrados siempre de la «Casa Trías».

Selecta la concurrencia.

El Embajador de Cuba en Washington, doctor Pedro Martínez Fraga.

El Ministro de Alemania, Exmo. Señor Herman H. Voelckers y la señora de Voelckers.

El Ministro de Italia, Excmo. Señor Giovanni Persico.

El Ministro de Cuba en París, señor José René Morales y señora Hortensia Scull.

El Ministro de Cuba en Austria y ante la Santa Sede, señor Conde del Rivero y señora Condesa del Rivero.

EN GRAN MANSION.—El doctor Ignacio del Valle y su bella y gentilísima esposa Rosa Perdomo, tan queridos en nuestra sociedad, ofrecieron anoche en su gran mansión del Reparto Miramar una comida.

Comida elegante en honor del Embajador de los Estados Unidos. Excelentísimo Sr. J. Butler Wright y de su distinguida esposa Harriet de Wright.

Muy linda aparecía la mesa.

Llevaba un centro bellísimo de plata, arreglado por los artistas incomparables de la «Casa Trías» con «Iris», los aristocráticos iris, que son una especialidad de aquel jardín.

Eran los demás comensales.

La Condesa de Revilla de Camargo.

El señor Enrique Soler y Baró.

El doctor Viriato Gutiérrez y señora Lala Falla.

El doctor Theodoro Johnson y señora Emilia Aguilera.

Y el doctor Luis del Valle y señora María Mendoza.

Fué una comida animadísima.

LYDIA CARBONELL.—Celebra en esta fecha su natalicio la bella y gentilísima señorita Lydia Carbonell y Andricaín, hija del Embajador de Cuba en México, doctor José Manuel Carbonell y de su esposa América Andricaín.

Aunque no recibirá, por hallarse enferma, muchos halagos y muchas flores llegarán hasta ella.

Reciba nuestro saludo, cordial y afectuoso.

DE REGRESO.—Por la vía de la Florida, han regresado ayer a nuestra capital el doctor Magoon Giménez y su encantadora esposa María de la Torriente, cuyas bodas fueron el acontecimiento más destacado del mes de diciembre último.

Los simpáticos recién casados estuvieron en Nueva York, casi un mes.

Bienvenidos.

FIESTA DE CARNAVAL.—Una de las primeras fiestas de la temporada de carnaval que se avecina, será la de Beba Fernández Grau, bella y adorable señorita que frecuenta nuestros salones.

Tendrá lugar esta fiesta el día once de febrero, fecha de su onomástico, en la residencia de sus padres el señor Ramiro Fernández y señora Angela Grau, en el Vedado.

Fiesta de juventud, que resultará animadísima.

LA VELADA DE ANOCHE. — A las nueve de la noche de hoy se efectuará en el Hemiciclo del Senado una solemne velada en conmemoración de la fecha del nacimiento de Martí.

Velada brillantísima, para la que invita el Presidente del Congreso doctor Guillermo Pujol.

El discurso estará a cargo del Senador Dr. Carlos Saladrigas.

EN LA FECHA DE HOY.—Tenemos un saludo en la fecha de hoy, con motivo de su natalicio, para la señora Dinorah Boyez, joven y bella esposa del estimado amigo Edwin Alexander.

Aunque no recibe, tendrá felicitaciones innumerables.

También saludamos a la gentil dama Margot Someillan de Salón, a cuyas amistades hacemos saber que no recibe.

Otro saludo es para la señora Belén Blanco, distinguida esposa del señor Moisés Gordon.

A todas felicidades.

"El deber debe cumplirse sencilla y naturalmente"

MARTI

Y obligación inexcusable juzgamos nosotros el traer hoy a este lugar la efigie del Maestro, como un pequeño y sencillo homenaje que FIN DE SIGLO rinde a su memoria, en este Aniversario de su natalicio.

Que sus doctrinas sean siempre antorcha y guía su conducta, en todas las generaciones de cubanos, para que la Patria, por quien él lo sacrificó todo, disfrute de bienestar y felicidad perennes.

Grabiel, Sisto y Ca.

FELIZ ANIVERSARIO. —Un universario más de su feliz enlace celebran hoy el estimado amigo Ignacio Alfaro y de Cárdenas y su bella esposa Graciella Pérez Renté.

Los esposos Alfaro-Pérez Rente cumplen cinco años de casados, Bodas de Madera, por lo que se verán muy felicitados.

EL DEBUT DE AYER. — Nuestro gran teatro «Nacional» fué ayer, en sus turnos elegantes de tarde y noche, el rendez vous de la sociedad habanera con motivo del debut del interesante y movido espectáculo «Señoritas 1938».

Preciosa se veía la esplendorosa sala del «Nacional» colmada de público que aplaudió uno por uno los diferentes números que nos presentan en su revista Eulogio Velasco y Oswaldo Farrés. «Señoritas 1938» volverá hoy a verse aplaudidísimo.

Actuará en tres turnos: en matinée a las 2:30, por la tarde a las 5:30 y por la noche a las 9. Exhibiéndose antes de cada espectáculo las comedias cinematográficas «Coleccionista de Maridos», y «Una por otra», el cartón de Betty Boop «Una dosis de vértigo» y «Corazón de la Sierra».

La revista musical internacional «Señoritas 1938» está dividida en los siguientes cuadros: «Lueven las concursantes», «El Baño de la Favorita», «Music Hall Neoyorkino», «Un vuelo accidentado», «En el Polo Norte», «El fallo del Jurado» y «Cabaret internacional».

En todos ellos verá el público un encantador desfile de lindísimas mujeres, la actuación exquisita de Margarita del Castillo, de Mlle Ayhiene, de Okalda bibelot oriental, de Deana y Del Campo pareja de bailes, de Bedford and Wallace, y de los números y artistas cubanos que con La «Royal Palm Stars», «The Paradise Beutiess» completan esta revista, concurso de bellezas, exponente de elegancia y lujo.

Mañana sábado habrá dos shows: uno por la tarde y otro por la noche.

EL DOCTOR GUILLERMO BELT. —Anteayer regresaron a nuestra capital tras unos días en la ciudad de Miami, el doctor Guillermo Belt, joven y popular ex Alcalde de la Habana y su encantadora esposa Cuquita Martínez.

El doctor Belt, uno de los directores de la nueva línea de Vapores Habana-Miami, vino en el hermoso buque «Evangeline» de aquella línea en su viaje inaugural a la Habana.

Bienvenidos.

MISA DE REQUIEM.—Hoy viernes, a las nueve de la mañana, se celebrará una misa de requiem en la Iglesia Parroquial del Vedado, por el alma del joven Alfredo Jiménez Alúm, uno de los aviadores que perecieron el pasado día veintinueve en el trágico accidente de Cali, Colombia.

Para tan piadoso acto invitan por este medio su madre amantísima, la señora María Teresa Alúm viuda de Jiménez y sus hermanos.

(Continúa en la página SIETE)

GRANDES OFERTAS

PARA ESTOS DIAS

CENTENARES DE ARTICULOS A PRECIOS MUY REBAJADOS

VAJILLA De Semi-Porcelana Inglesa Decorado de tono azul. Modelo ROUSELAND 57 PIEZAS **$8.00**

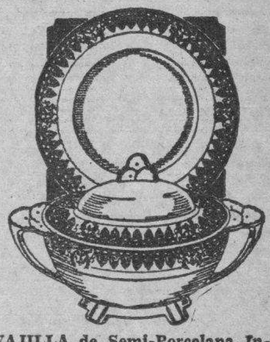

VAJILLA de Semi-Porcelana Inglesa. Modelo «DIANA». 57 piezas por **$12.00**

LOCERIA Y CRISTALERIA

LA MARIPOSA

GALIANO, 56

Entre Neptuno y Concordia

TELEFONO M-6127

Envíos al interior con flete adicional

LE CAYO UNA MACETA EN LA CABEZA

Aristides Bauta Bauta, de 26 años de edad, vecina de Perseverancia número 69, fué asistido en el segundo centro de socorro, de graves contusiones por la cabeza.

Dijo a la Policía que transitando por Zanja y Manrique, cayó de la azotea de una casa una maceta de flores, lesionándole.

Mañana SABADO te Esperan en **LA OPERA**

Para Que Puedas Comprar Cuanto se te Ocurra!!

TODOS los artículos de estación en una VENTA FORZADA DE BAJOS PRECIOS para salir de ellos en lo que resta de mes. Además, queremos probarte que LA TIENDA QUE MAS BARATO VENDE EN LA HABANA ES

"LA OPERA"

LA ESQUINA DEL AHORRO

ROPA, SEDERIA Y CONFECCIONES

GALIANO Y SAN MIGUEL

M.E.C.D. 2016

¡EXITO! HOY ¡EXITO!
ENCANTO-RIVIERA
NUEVA UNIVERSAL presenta
JOY HODGES
Mischa AUER - Jimmie SAVO - Bert LAHR
Billy HOUSE - Alice BRADY - John KING
Barbara READ Louise FAZENDA
Dave APOLLON y su ORQUESTA
en la soberbia Joya musical
CARROUSEL de 1938
Además ENCANTO "HAY RUBIAS PELIGROSAS"
Además RIVIERA "EL PARAISO del AMOR"

ESCENARIO y PANTALLA

NACIONAL: «SEÑORITAS 1938»

Heliodoro García, en combinación con Eulogio Velasco, el más fastuoso de los «producers» españoles, presentó anoche en el «Nacional» el espectáculo revisteril titulado «Las señoritas de 1938».

Frente a la hegemonía del «vodevil» y del gran «show» a la manera norteamericana, Eulogio Velasco, perspicaz «hombre de teatro», ha procurado en esta nueva revista suya conciliar las excentricidades y descoyuntamientos del nuevo estilo pasado por el «jazz» con la línea tradicional de aquellos antiguos espectáculos suyos que tanto renombre le dieron entre nosotros. Y eso es «Las señoritas de 1838»: un injerto de cosas de hoy—acrobacias, danzas ultramodernas, pasos de «vodevil»—en el viejo tronco de la revista española, que, como se sabe, gustaba de conservar la hilación aun en medio de las varias y remotas digresiones propias del género.

El motivo o pretexto que sirve de guión en este caso es un concurso de bellezas femeninas de todo el mundo, que se presta para un desfile grato de beldades lo más «al natural» posible y tras de las cuales el autor del libro nos lleva desde un «music-hall» niuyorquino hasta el mismísimo Polo Norte, para terminar en el «cabaret» cosmopolita, donde se nos ofrece un sugestivo mosaico de números internacionales.

El tema sirve, como puede verse, a aquel propósito que, según Ziegfeld, ha de perseguir todo espectáculo de esta naturaleza: la glorificación de la belleza femenina. En este sentido Velasco no ha reparado en nada. A las bellezas del patio ha elegido las importadas de Norteamérica. La escena es constantemente un ostensorio de tipos de mujer, en rubio, en trigueño, con los ojos azules, o pardos o verdes, altas, menudas, de franca línea moderna o con sus insinuaciones «fin dusiecle»; una exhibición, en suma, de buenos palmitos, al compás de una música frívola y pegajosa.

Sería largo citar con puntualidad todas las atracciones de «elenco» que ofrece este espectáculo. Aludiremos sólo a las más señaladas.

La «vedette» mexicana Margarita del Castillo es, ante todo y sobre todo una mujer guapa y simpática, con el dominio y la desenvoltura que ha de tener una artista de su género.

Alpha Ayhlene presenta «La Danza de la Manzana», un tipo de baile arbitrario y exótico que ha gustado mucho en los Estados Unidos y que entre nosotros ha sido también acogido con aplausos.

No falta la nota acrobática, indispensable en todo «show up to date». La da Virginia Stewart, valiosa danzarina gimnástica.

Como números de vodevil resultan muy entretenidos el paródico de Bobby Lynn, graciosa imitadora de Mae West, y el de los malabaristas de salón Bedford and Wallace.

La notable pareja de bailarines internacionales Deanna y Delcampo y la danzarina oriental Okada realizan también números de mucho interés.

Muy vistosa la «conga», con la típica gracia de sus farolas. En este número, que es uno de los de mayor éxito, toma parte un conjunto muy bien seleccionado de bailadoras de color.

Entre los artistas del patio que más se destacan figuran Sergio Acebal, cuya reaparición ha sido acogida con mucho júbilo por el público; Pepe del Campo y Paco Lara, dos actores muy populares; y la joven y celebrada cantante Zoraida Marrero.

Tarazona ha pintado brillantes decorados para «Las señoritas de 1938». El maestro Zarzoso ha compuesto bonitos números de música, amén de los que han traído consigo los elementos norteamericanos del «elenco».

En resumen: se ha hecho un buen esfuerzo y se ha logrado presentar un espectáculo ameno, polícromo, pimpante, muy de esta hora vertiginosa que vive el mundo y con la belleza de la mujer actual, de la mujer de siempre, como factor supremo.

FRANCISCO ICHASO

10 DIA y NOCHE 10
centavos centavos
HOY, 10 CENTAVOS, HOY
ALKAZAR
LO NUNCA VISTO 10½ DE LA MAÑANA
UN HOMBRE SE CLAVARA
A la vista del público con seis clavos de oro en el escenario del teatro "Alkázar", y después será colocado en una caseta en el vestíbulo del teatro, donde permanecerá 210 HORAS EN ESE ESTADO. 8 DIAS Y 18 HORAS. El espectáculo siempre costará 10 centavos para que todo el pueblo de La Habana pueda ver este sorprendente espectáculo. No es truco, no es magia. Es un hombre de carne y hueso, como nosotros, pero que tiene ese don sobrenatural de ser insensible
10 DIA y NOCHE 10
centavos centavos
DESDE LAS 10½ A. M. HASTA EL 6 DE FEBRERO

CARTEL DEL DIA

POR LOS TEATROS:

NACIONAL: A-6700.—A las 2 y 30, 5 y 30: la revista «Señoritas 1938» asuntos cortos.
MARTI: M-2724.—Desde la 1 y 30: «Sucedió en Mandalay», «Vivir de la tierra» y cartones. A las 5 30 y 9 y 30: «La revista «La clave de oro» y variedades.
PRINCIPAL: A-6737.—A las 3 y a las 9: «Jalisco» y «El negro pirata».

POR LOS CINES:

ENCANTO: M-6055.—A todas horas: «Carrousell de 1938», «Hay rubias peligrosas» y revista.
CAMPOAMOR: A-7054.—A todas horas: «El lancero espía», «Peligrosamente tuyo» y revista.
ALKAZAR: A-6869.—A las 10 a. m.: Crucifixión de un ser humano. Desde la 1: «Yoshiwara» y «La reina del carnaval».
AUDITORIUM: F-4455.—«Espía de Napoleón» y «Una mujer intrigante».
TRIANON: F-2403.—«La bailarina roja» y «Bodas de contrabando».
RIVIERA: F-2040.—«Carrousell de 1938» y «El paraíso del amor».
PAYRET: A-7157.—«El alma del bandoneón» y «El honor de la familia».
NEPTUNO: M-1515.—«Los candelabros del emperador» y «Ritmo de amor».
RADIO CINE: M-1407.—«Tovarich» y «Una frívola heredera».
ROXY: FO-3255.—«Mi abuelito» y «Es mía».
RIVOLI: FO-1120.—«Lo enseñaron a matar» y «Una mujer intrigante»
REINA: M-2272.—«La pícara puritana» y «Romance gaucho».
RIALTO: M-1831.—«Allá en lejano Oeste» y «Un mal sujeto».
LARA: M-2421.—«Noches de fuego» y «La canción de la ciudad».
PRADO: M-2822.—«Café Metropole» y «Dormitorio para señoritas».
VERDUN: A-9206.—«La vuelta de Rocha» y «La pícara puritana».
ACTUALIDADES: M-5575.— «Café Metropole», Sonata de medianoche» y episodio.
LIRA: M-4474.—«Idilio incógnito» y «Campeón de nacimiento».
MAJESTIC: M-4477.—«Una doncella en peligro» y «El super fenómeno».
INFANTA: U-3700.—«Allá en el lejano Oeste» y «Un mal sujeto».
CUATRO CAMINOS: M-3676.—«La flagelación de los penitentes» y «El honor de la familia».
OLIMPIC: F-6263.—«El misterioso Mr. Moto» y «Despierta y vive».
VIVES: F-3128.—«Allá en el lejano Oeste» y «Por su patria y por su dama».
GRIS: F-4292.—«Baches en las nubes» y «La escuadrilla 37».
MODERNO: X-1305.—«Una doncella en peligro» y «Travieso oriental».
NORMA: X-2381.—«Un hombre peligroso» y «Sin miedo» y «Madres culpables».
WILSON: U-5863.—«Centinela alerta» y «El as del acelerador».
MAXIM: U-7049.—«Saratoga» y Justicia de medianoche».
INGLATERRA: M-5527.—«Centinela alerta» y «El as del acelerador».
CUPA: M-9796.—«Juguetes del destino» y «Todo para ti.
SALON ROJO: M-4794.—«El prisionero de Zenda» y «La mujer persigue al hombre».
UNIVERSAL: (Egido y Monte).—«A fuerza de dinamita», «Cárceles sin rejas» y episodio.
BELGICA: A-9128.—«Modas y bellezas de 1938» y «Espionaje internacional».
VIOLETA: M-3238.—Rapsodia de amor» y «23 horas y media de licencia».

NOTAS

GRAN MATINEE A LA 1 EN EL ENCANTO

A la una en punto comenzará hoy en este aristocrático Teatro, una formidable matinée, con Noticiario, el hilarante cartón «Los Estibadores», la despampanante comedia «Artistas de Ocasión». Nueva Universal presenta a la nueva estrella de voz, belleza y personalidad cautivadora, Joy Hodges, con la colaboración de los cuatro jinetes de la alegría: Mitcha Auer, Bert Lahr, Jimmie Save y Pilli House. Figuran además en el reparto, Bárbara Read, John Alice Brady y Louisa Fazenda y los reyes del ritmo, Dave Appolon y su orquesta. Todo este extraordinario conjunto de estrellas aparece en la incomparable superjoya musical «Carrouseli de 1938». Completa el programa el intenso y emocionante drama «Hay rubias peligrosas» con Noah Beery Jr., Nan Grey y William Gargan. Los precios para hoy: 40 cts. mayores, de 1 en adelante y 20 los niños.

Mañana y el domingo, en dos días de gran gala y esplendor, la Columbia y esta empresa, tienen el alto honor de presentar a la más divina de las estrellas Grace Moore, actuando y cantando más y mejor que nunca, en «La vuelta del ruiseñor». Grace Moore maravillando y poniendo a sus pies al mundo entero con la magia de su garganta de oro y su simpatía arrebatadora...! Los amantes de la música se deleitarán oyendo cantar a Grace Moore en esta película, entre otras romanzas operáticas: el dúo del primer acto de «Madame Butterfly», «La Gavotte de Manón», el brindis de «Traviata»,¡ el final del tercer acto de «Martha», etc. Grace Moore alcanza en esta film de excepcional belleza, el cenit de su carrera como actriz y como cantante, Colabora con ella el simpatiquísimo Melvyn Douglas. Después de estos dos días de preestreno, «La vuelta del ruiseñor» no volverá a ser presentada sino hasta fines de marzo.

El lunes, «Seduccion», la película que condena a los padres, por los pecados de sus hijos...! (Aprobada para mayores). «Seducción» es una vibrante denuncia de la negligencia de los padres...! ¿Conoce s uhija las verdades que debe saber de la vida?

MARTI: GRAN ESTRENO DE «LA CLAVE DE ORO»

Por ser día de fiesta nacional hoy comienza la función a la 1:30 p. m. En la pantalla, dos joyas del séptimo arte «Sucedió en Mandalay», por Conrad Nagel y Kay Linaker y «Vivir de la Tierra» emocionantísima cinta que interpretan Alice Brady y Rusell Hardy. Además cartones de dibujos animados en colores, una graciosísima comedia y la interesante revista que refleja los más palpitantes acontecimientos del universo.

A las 5:30 y 9:30 p. m. gran estreno de la espectacular y hermosísima revista original de Arquímides Pous «La clave de oro», en la que toma parte toda la compañía cubana de Carlos Pous el «inimitable negrito» a quien el público ha bautizado con el renombre de «el diamante negro de la escena». «La clave de oro» está llamada a ser la sensación de esta temporada por la admirable presentación de la obra y sus bellos cuadros plenos de ambiente criollo, en uno de los cuales, el más espectacular de todos aparecen en la escena dos auténticas comparsas carnavalescas con su estrepitosa y alegre música, sus polícromos vestidos, y sus brillantes farolas y esa inevitable teoría de pueblo que se suma a las mismas para «arrollar»...

Vea las comparsas de «Los Coloraos» en «La clave de oro».

En las mismas tandas se ofrecerán las magníficas «Selecciones Cubanas» integradas por escogidos números de canto y baile que ejecutan los más destacados artistas del elenco de la compañía de Pous.

Rigen hoy los acostumbrados precios populares: Antes de las 6:30 p. m. Luneta, 30 cts; tertulia 10 cts. Después de dicha hora: 40 cts. la luneta y 15 cts. la tertulia. Los niños pagarán a todas horas 15 cts.

Mañana: a las 12 de la noche el «preestreno» por antonomasia. ¡Lo mejor de 1938! ¡Una película rusa cuya exhibición, estuvo suspendida por la Comisión Revisora cerca de un año!

¡Al fin, salvados todos los obstáculos será exhibida en Radioescenario Martí esta grandiosa producción: «Tres mujeres» ¡No deje de verla!

En escena, el chistosísimo juguete cómico «El número 7». El próximo domingo a las 10 de la mañana estreno de «La revista internacional» por la Compañía Infantil.

HOY AUDITORIUM
ESTRENO en CUBA
de la fastuosa superproducción de regio ambiente, e intrigas cortesanas....
"ESPIA DE NAPOLEON"
con RICHARD BARTHELMESS y DOLLY HAAS
¿Como era NAPOLEON III en la intimidad? ¿Como era de malo y de bueno el Monarca que llamaban "LA ESFINGE" VEA en TODA SU TRAGICA BELLEZA los DIAS que VIVIO y que PRECEDIERON a la GUERRA de 1870.
30¢ y 40¢ Niños 25¢ Tertulia 15¢
Distribuida por CONTINENTAL Films

EXTRA MARTES CAMPOAMOR RIVIERA
DOS EXTRAORDINARIOS ESTRENOS
"MORFINA" o "VENENO SOCIAL"
APROBADA para MAYORES
El mas VIGOROSO ALEGATO con los expendedores de DROGAS!
REALISTA! ATREVIDA!
2 KNOCK-OUT de COSMOS Films
TITO LUSIARDO
OLINDA BOZAN
TITA MERELLO
en la magnífica Joya Argentina
"Así es el TANGO"
La película que glorifica el tango
NOSTALGIA

Hoy VERDUN Hoy
GRANDIOSO EXITO
AFA presenta la comedia musical, titulada:
"LA VUELTA DE ROCHA"
Con MERCEDES SIMONE, HUGO DEL CARRIL, TITO LUSIARDO y FLOREN DELBENE
20c. Tarde 30c. Noche 15 Niños

MARTES 1o. DE FEBRERO
ESTRENO EN CUBA
AFA presenta la magistral producción argentina, titulada:
"LA FUGA"
con Santiago Arrieta, Nini Gambier y Tita Merello.
EL AMOR REGENERANDO LA VIDA DE UN HOMBRE FUERA DE LA LEY

¡EXITO! HOY PAYRET
INTERNATIONAL Films presenta a
LIBERTAD LAMARQUE
LA REINA DEL TANGO EN
EL ALMA DEL BANDONEON
CHARLO y SANTIAGO ARRIETA
20 y 30¢

HOY: Desde la 1: «EL LANCERO ESPIA» en el CAMPOAMOR

Una matinée extraordinaria, monumental presenta hoy desde la 1, la Empresa de este simpático teatro, con Noticiario, la hilarante comedia, la vida íntima de una artista. 20th Century-Fox presenta a Dolores del Río, George Sanders, Peter Lorre, Virginia Field, Lionel Atwill y miles más en la hermosa y espectacular superproducción «El lancero espía». La más peligrosa aventura que un hombre valeroso haya jamás encontrado con una probabilidad entre mil de que pueda retornar... ¡Si salía victorioso, destrozaba su propio corazón... Si fracasaba, sería fusilado...! Otra gran atracción de este programa es el estreno de la excitante film «Peligrosamente tuya», donde actúa por primera vez como galán, César Romero, con la colaboración de Phillips Brooks. El «climax» de esta película es sorprendentísimo, pues está lleno de situaciones que lo dejan a uno en suspenso, seguido de una acción rapidísima. Los precios: 30 cts. mayores de 1 en adelante, 15 los niños y 10 tertulia.

Extra...! Sensacional...! El mejor programa del año...! ¡Dos colosales estrenos en Cuba...! ¡juntos! «Morfina» o «Veneno social». Una voz de alerta a los padres... a las autoridades... a los mismos jóvenes... que en momentos de diversión se entregan rodeados de malas compañías al vicio de la droga... donde adquieren un hábito que los lleva a una destrucción total... ¡La más vigorosa denuncia contra los traficantes de drogas... Una película aprobada exclusivamente para mayores. El otro estreno es la magnífica film argentina que popularizó el hermoso tango «Nostalgia», titulado «Así es el tango», brillantemente interpretada por Tito Lusiardo, Olinda Bozán, Tita Merello, Eduardo Armani y las orquestas de Edgardo Donato, De Caro, Marcucci, Ciriaco Ortiz, Valdaro, Isidoro Benitez y Russ Goudey. A pesar del alto costo que significa presentar un programa de doble estreno como éste, los precios serán populares.

UNA ESTUPENDA MATINEE A LA 1 Y 15 EN EL RIVIERA

Una estupenda matinée presenta hoy desde la 1:15 la empresa de este elegante teatro con Noticiario. Nueva Universal el deslumbrante hit musical «Carrousell de 1938» con los cuatro jinetes de la alegría: Mischa Auer, Bert Lahr, Jimmie Savo y Rilly House, la nueva estrella de voz, arte y personalidad maravillosa, Joy Hodges, John King, Bárbara Read, Alice Brady, Louise Fazenda y los reyes del ritmo, Dave Appolon y su orquesta. Irresistible... ¡Entretenida... Conmovedora...! Sensacional! Superior...! Esto, y mucho más es «Carrousell de 1938». Completa el programa el exótico romance «El paraíso del amor» con la inolvidable belleza nativa de «Motín a bordo», Movita y Warren Hull. Los precios para hoy, 40 cts. mayores tarde y noche; 20 los niños y 15 cts. la tertulia.

Mañana y el domingo, la espectacular y hermosa super-joya musical «Locuras musicales». Trama que se aparta de la rutina por su original asunto. Repleta de humorismo y situaciones comiquísimas... Excentricidades musicales, canciones divinas... Todo lo que es necesario al triunfo de una gran producción del cinema figura en «Locuras musicales», la película hecha a la medida del gusto de los espectadores. También se estrenará el intenso y crispante drama de gangsters, «Mujeres de la noche» con John Terry y Jacqueline Wells. Además, el episodio 7 de «Los guardianes de la pradera».

El lunes, «Seducción» (aprobada para mayores). Un drama realista y sentimental, profundamente educativo, para los padres que abandonan el cuidado de sus hijos, no ofreciéndoles el cariño y las enseñanzas que requieren ni los peligrosos años de la juventud... ¡La película que condena a los padres por los pecados de sus hijos...! También se estrenará en Cuba, la magnífica comedia musical «Plata en la luna», con Grace Bradley y Roger Pryor, los sensacionales bailarines: «Los Theodores» y el estupendo bailarín Jimmy Ray. Entretenimiento... Romance... Música... Emociones... Carcajadas. Un cocktail de emotividades... Esto es «Plata en la luna».

RADIO CINE HOY Desde la 1½
EL MEJOR PROGRAMA! PRE-ESTRENO!
WARNER BROS presenta la maravillosa super comedia
"TOVARICH" o "NOBLES SIN FORTUNA"
con los DOS NOMBRES CUMBRES de la PANTALLA MUNDIAL
Claudette COLBERT
Charles BOYER
con Anita LOUISE y Basil RATHBONE
ESTA PELICULA NO VUELVE A EXHIBIRSE Hasta FINES de FEBRERO
ADEMAS: Una FRIVOLA HEREDERA"
LINDA PELICULA también WARNER
40 Hasta las 5½ 50 Después 20 Niños 15 Tertulia
LUNES-ESTRENO-WARNER presenta
George BRENT y Pat O'BRIEN
y la nueva estrella WAYNE MORRIS en
"EL SUBMARINO TRAGICO"
SENSACIONAL!! EMOCIONANTE!!
SORPRENDENTE!! EMOTIVA!!

Más ESCENARIO Y PANTALLA y las GACETILLAS en la Pág. 8

Teatro NACIONAL
HOY, TRES FUNCIONES:
2:30, 5:30 y 9:30
Señoritas 1938
Una revista musical internacional de Gran Espectáculo
MAS DE 35 BELLEZAS INTERNACIONALES EN LA ESCENA

Una TEMPESTAD de PASIONES en el FONDO del MAR!
Una EMOCION CONTINUA— DESDE el PRINCIPIO! hasta el FIN!
Si Ud. CREE que NO HAY TRANCES que puedan helarle la sangre no deje de ver NITCHEVO la película que jamas podra OLVIDAR!
NITCHEVO
"La AGONIA del SUBMARINO"
Un DRAMA GIGANTE!
Una INTERNATIONAL

(De la obra «El Negro Corsario», que representa en la Comedia, la Cía. «Garrido-Piñero». Hoy matinée y noche «El Negro Corsario» y «Jálisco»)

M.E.C.D. 2016

JUANABACOA AL DIA

La fecha de hoy

Cumplese hoy el 85o. aniversario natalicio del Apóstol José Martí En tan fausta fecha, celébranse dos actos en honor del gran pa-

A las nueve y quince de la mañana se verificará una parada escolar que partiendo del Parque de la República, recorrerá la calle de Martí hasta la de Pepe Antonio, para parar frente al busto del Apóstol, en el Parque Central.

En esta marcha formarán las autoridades, prensa, maestros, alumnos y pueblo en general.

Los niños de las escuelas públicas enramadas de la Villa, depositarán ante el busto que perpetúa la memoria del inolvidable cubano, sus ofrendas florales, para formar una montaña de rosas cuyos perfumes invadan el espacio para llevar hasta el alma de Martí en lo infinito, el mensaje del propósito firme de estas generaciones de la realización de su ideal, para bien de la patria que tanto amara.

Juanabacoa, sin distingos de clases asistirá a tan hermoso acto y para que el mismo resulte todo lo grande que merece quedar superándose al realizado en igual fecha del año pasado.

De días

Celebra hoy su onomástico la bondadosa y simpática señora Dinorah Vda. de Alexander, gentil esposa del apuesto joven y amigo señor Edwin Alexander.

Día que pasará colmada de halagos.

Debido a la distinción de que goza en el seno de nuestros círculos sociales.

Nosotros la saludamos y hacemos votos, una vez más, por su felicidad.

Junta General

La Asociación de la Prensa de Juanabacoa, cita a todos sus asociados para la Junta General ordinaria que tendrá efecto el próximo domingo día 30 del actual, a las dos en punto de la tarde y en su local social de la calle de Pepe Antonio número dieciocho.

De no llenarse el quorum reglamentario a la hora señalada, se verificará el propio día, en segunda convocatoria a las dos y media.

La orden del día es la siguiente:

Lectura del acta anterior.

Balance de Tesorería.

Y asuntos generales.

Gustoso lo doy a conocer para conocimiento de los estimados compañeros y cumpliendo el ruego que se me hace para ello.

Teatro Carral

Por ser día de fiesta nacional, la empresa del Teatro Carral ha confeccionado un extraordinario programa.

Proyectándose en todas sus tandas las magníficas producciones.

«Las explotadoras de 1937» por Ann Blandell y Dick Powell.

«El mundo cambia», una de las más grandes interpretaciones del maravilloso astro de la pantalla Paul Muni.

Cumpleaños

Celebra su natalicio en el día de hoy la encantadora e interesante señorita Aleida Mesa, gala de nuestros salones elegantes.

Recibirá a sus amistades en horas de la tarde, sin carácter de fiesta.

Muchos han de ser los mensajes que reciba felicitándola en la fecha de su cumpleaños.

A esos sumamos el nuestro por sus glorias y venturas.

Teatro Fausto

El popular Teatro Fausto, nos ofrece en sus tandas de hoy la proyección de interesantes obras del cine mudo.

Entre las cuales figura «El eterno idolo» por el idolo de los públicos, Frankie Darro.

Film plena de acción y que es una de sus mejores obras.

En la Cotorra

Con motivo de la plausible labor que viene desarrollando el Club Rotario, a cuya iniciativa se debe la celebración de «La semana del niño» el Dr. Tomás A. Bacallao, director del Preventorio Martí, perteneciente al Consejo Nacional de Tuberculosis y con la cooperación del Jefe de la Sección de Pedagogía doctora María Josefa López Castro, han organizado diversos paseos durante la presente semana.

Los cuales fueron iniciados con una excursión a los pintorescos jardines de «La Cotorra», donde los niños encontraron un amplio campo de entretenimiento para dar rienda suelta a sus aficiones infantiles, dentro de un ambiente sano al aire libre y lleno de sol.

Otros paseos se sucederán a distintos lugares.

Una acción digna de elogios por su sentido humano que tiene.

Por lo cual felicitamos al doctor Bacallao que ha realizado, poniendo en práctica, ese acuerdo del Club Rotario.

Traslado

Desde ayer encuéntranse residiendo en el reparto Los Pinos, los esposos Ofelia Casado de García y Jorge García Mendivil, Teniente de la Marina de Guerra Constitucional.

Han trasladado por tanto su hogar para la Avenida de los Pinos, en unión de la gentil señora Aurora Mendivil de García, y su pequeña hija Migdalia García Casado.

Mucha suerte y dichas les deseamos en su nueva residencia.

José R. Arango de la Maza.

Niños vigorosos y felices

La EMULSIÓN 'KEPLER' suministrará las vitaminas y elementos nutritivos que se necesitan para la formación de músculos y huesos sólidos

Frascos de dos tamaños en todas las Farmacias y Droguerías

EMULSIÓN MARCA 'KEPLER' DE FABRICA

DE ACEITE DE HÍGADO DE BACALAO CON EXTRACTO DE MALTA

BURROUGHS WELLCOME Y CÍA. LONDRES

Sp. P. 2205 Copyright

Lo que podemos hacer por su belleza:

He aquí algunas especialidades del «Salón de Belleza Perfecto»:

PEINADOS artísticos para grandes fiestas.

PERMANENTES «croquignol» de onda suave, natural y de duración máxima.

TINTES famosos, por delicado que sea el cabello.

MANICURE especial; limpieza de CUTIS usando el «Baño facial»; mascarilla «Radio Hormón» contra las ARRUGAS; extirpación definitiva del VELLO de los brazos, piernas o cara, procedimiento «Radio Ultra-Termique», de uso en París.

VISITE LA Peluquería MARTINEZ

«El salón de belleza de garantía».

CIRIA E HIJOS. Neptuno, 81. Teléfono M-1089.

Se comprueba que cumple Santa Clara las leyes sociales

Después de haber hecho una inspección a distintas oficinas del Departamento en la provincia de Santa Clara, regreso ayer a esta Capital el doctor José Joaquín Chalons, Subsecretario del Irabajo, visita que tuvo como propósito conocer el cumplimiento que se da a las leyes sociales por los comerciantes e industriales.

El doctor Chalons, en compañía del Jefe de la Oficina Provincial, visitó Cienfuegos, Cabaiguán, Placetas, etc, donde observó que es bastante satisfactorio en cumplimiento de las leyes.

Tiene el propósito el Subsecretario del Trabajo, de continuar las inspecciones en fecha próxima.

En vías de solución un problema ferroviario.

El Secretario del Trabajo recibió ayer un telegrama suscrito por el Presidente de la Delegación 10, de la Hermandad Ferroviaria de Cuba, manifestando que para facilitar la labor del Delegado Especial del Departamento, doctor Jerez Villarreal, que se halla en Guantánamo desde hace dos días, se ha revocado el acuerdo tomado en la asamblea del pasado día 22 y por el que se concedía un plazo de 72 horas para la solución del problema que tiene planteada dicha Delegación con la empresa del Ferrocarril de Guantánamo y Occidente.

El anterior despacho telegráfico causó buen efecto entre los altos funcionarios de la Secretaría del Trabajo que han visto en los obreros ferroviarios el ánimo de cooperar con el Gobierno en la solución de sus problemas, quedando desechada la impresión que existía 24 horas antes, de que la huelga era inminente en aquel sector ferroviario.

El Reglamento del Retiro Periodístico

Continuó ayer tarde tratando la Comisión que estudia el Reglamento por el que se regirá el Retiro Periodístico la Ponencia presentada por el Asesor Jurídico, doctor Gustavo Angulo, conociéndose, además, de un gran número de enmiendas presentadas.

Arrollado

En el primer centro de socorro fué asistido de lesiones menos graves Julio M. Alfonso López, de 33 años, policía de la Secretaría de Obras Públicas y vecino de Cádiz 49, que sufrió al ser alcanzado en Sol y Aguiar por el ómnibus 56,168, que manejaba José Pérez Pérez.

Intoxicación

El menor Daniel García Hernández, de 18 meses y vecino de Picota 42, fué asistido en el primer centro de socorro de grave intoxicación, que se produjo en su domicilio al ingerir varias partículas de pastillas de permanganato que había sobre una mesa.

CARNAVAL 1938

Ya tenemos a la venta todos los artículos de carnaval

El primer paseo es el día 6 de Febrero. ¡Haga sus compras con tiempo!

Bazar Inglés

Galiano y San Miguel

Intensa sequía en Camagüey daña las últimas cosechas

Una intensa sequía vienen sufriendo los cosecheros camagüeyanos, según ha informado a la Secretaría de Agricultura el Inspector Provincial, quien agrega que se han perdido las cosechas y otras se encuentran en mal estado, lo que hace presumir días futuros de miseria en la región.

Economía doméstica

Con la asistencia de gran número de funcionarios y personalidades se ha inaugurado un Curso de Economía Doméstica en el Central Senado, inscribiéndose más de cincuenta campesinas, que prestaron atención a los profesores que, con lujo de detalles, explicaron las películas que se exhibieron.

El curso ha de extenderse a otras regiones camagüeyanas.

Hoy iniciará el doctor Arias, en la propia provincia camagüeyana, de acuerdo con instrucciones recibidas del Secretario de Agricultura, una campaña de divulgación agrícola, utilizando los servicios de técnicos del Departamento, que tratarán sobre ganadería, avicultura y Clubs Agrícolas para menores.

Marcas de ganado solicitadas

En la Secretaría de Agricultura se han solicitado las siguientes marcas de ganado. Como ganaderos mayores los señores: Gabriel Ysasi de la provincia de Matanzas. Serafín Valle Gómez, Rogelio Molina García y Miguel Pérez Groening, de la provincia de Santa Clara, Gloria Acosta Pérez, de la provincia de Oriente, y como ganaderos menores los señores Braulio Laborde, Cayetano Arbolaez Moreira, Antonio Mena Ojeda, Gerardo Abreu Bermudez, José Acosta Orizondo, Emilia Artiles Machado, Leonardo Aquino Pérez, Alberto Alvarez Gorzabal, Joaquín García Pérez, Rogelio Mariño, Antonio Morales Morales, Emeterio Paz, de la provincia de Santa Clara; Indalecio Montejo y Luis Rodríguez Martín, de la provincia de Camagüey; Alejo Fernández Perdomo y Gloria Acosta Perez ,de la provincia de Oriente.

MALTRATADA

Olga Carrasco Tulla, de 17 años y de Chávez letra B, fué asistida en el segundo centro de socorro, de lesiones en las mejillas.

Manifestó a la policía que fué maltratada de obras por Pablo Odio, de 48 años y vecino de Chávez letra C.

UN RECLAMADO

Los vigilantes Manuel Naves y Oscar Ruiz, del Bureau de Investigaciones arrestaron a Eliseo Sánchez Sánchez, de San Miguel número 276, por encontrarse reclamado por el Juzgado Correccional de Guanabacoa, en juicio por amenazas.

CRONICA HABANERA

DE AMOR

En la fecha de hoy, en que está de días, será pedida en matrimonio la encantadora señorita Margot Alonso y Martínez, hija de los esposos Eustaquio Alonso y Francisca Martínez, para el caballeroso y muy simpático joven Raúl Celorio y de Sena.

El novio es hijo de la gentilísima dama Julieta de Sena viuda de Celorio, quien en unión de su hermano, el prestigioso doctor Alfredo de Sena, hará la petición ante los padres de la novia.

Tenemos encargo de decir que la señorita Alonso no recibe.

Felicidades.

HOY EN EL FRENCH CASINO.—Nuestra alta sociedad se dará cita hoy en el French Casino con motivo de ser día de fiesta nacional.

El conocido joven Arturo Goudie, gentil y amable social manager del French Casino, ha organizado una fiesta magnífica, plena de alicientes, que llevará al aristocrático lugar de diversión una numerosa concurrencia.

Trátase de la fiesta cubana, fiesta de animación, de luz y alegría, para la que el French Casino vestirá sus mejores galas.

Además de los concursos de son, rumba y conga, con valiosos premios para las parejas triunfadoras, y de los preciosos corsages que regalará a las damas el jardín Miriam, figura como atracción un gran show compuesto por doce números, entre ellos los famosos Cuates Castilla; las hermanas Loy, magníficas intérpretes del canto y del baile; Josefina y Venero, formidable pareja de rumba; el popular Juanito Castro, interpretando su última composición; un conjunto coreográfico de danzas afro-cubanas por seis bellísimas muchachas que harán exhibiciones de conga, carabalí, y tango bembé.

Como número final, que cerrará con broche de oro el interesante espectáculo del show, el sensacional acto presentado por primera vez en Cuba del profesor Havoyd que hará las delicias del público en un número interesantísimo.

La cantidad de reservaciones para la fiesta de esta noche es enorme por lo que podemos augurar un éxito completo.

Arturo Goudie recibirá durante todo el día las solicitudes de mesas por el teléfono A-9028.

LIGA CONTRA EL CANCER.—Una semana de fiestas nos anuncia para el próximo mes de febrero, la Liga contra el Cáncer.

Aquella prestigiosa institución de caridad que desde hace muchos años desarrolla una campaña admirable contra la terrible enfermedad, se propone de esta manera recaudar fondos para su magnífica obra admirada y conocida de todo el pueblo de Cuba.

El Instituto del Cáncer, fundado por la Liga en el Hospital Calixto García, tiene un record en sus servicios médicos para los enfermos de toda la isla, que vienen allí a recibir los auxilios necesarios en tan horrible enfermedad.

Sus salas inmensas destinadas a los enfermos de cáncer exclusivamente, son producto de la caridad del pueblo de Cuba, que siempre ha estado dispuesto a cooperar en tan bella obra.

La Semana de fiestas que prepara la Liga contra el Cáncer, mediante su activo comité de damas que preside la señora María Teresa Falla de Batista, dará comienzo el día diecisiete de febrero con un bridge party.

Esta fiesta, que se llevará a cabo en horas de la tarde, viene siendo organizada con éxito magnífico por las señoras Maggie Orr de Aróstegui y Bibí de Lima de Maduro, pertenecientes al gran mundo habanero.

Muchas las reservaciones de mesas que se han hecho hasta el momento.

Entre otras cuéntanse las de, Condesa de Revilla de Camargo, Eva García de León, Julia Jorrín de Culmell, Aída López de Rodríguez, Rosa Perdomo de del Valle, Rosita Cadaval de Rayneri, Elsa Penso de Senior, Salomé Santamarina de Machín, Herminia Rodríguez viuda de Argüelles, Carmelina Laurrieta de Fondón, Cuca Blanco viuda de Laurrieta, Conchita Ribas de Chibás, Sabina Echeguren de Pardías, Adriana Martínez de Sánchez, Ana María Maciá de Sánchez, Esperancita de Cárdenas de Suárez, Ana María Menocal, María Teresa Falla de Batista, Helena Lobo de Montoro, Carmita López Oña, Adriana Maduro, Rosita, Margarita y Enita Rayneri, Lala Falla de Gutiérrez, Maggie Orr de Aróstegui, Carola Olavarría, Luisa Carlota Párraga, María Antonia Agüero, Rosa Morales, Conchita Viñas de Roldán, Amelia Mendizábal de Moreiras, señora de Díaz Granda, Cira Rodríguez de Andreu, Conchita Bosque, Julita Pla, Carmen Sánchez Galarraga de Alfonso, Lucía Morales, Alicia Morales de Ravena y Conchita López Bosque.

Este bridge, será también para caballeros.

Las reservaciones deberán ser dirigidas a la señora de Maduro teléfono F-3136.

Un éxito completo, le auguramos

MARIO CARREÑO.—A bordo del vapor «Yucatán», llegó ayer de la Ciudad de México, donde estuvo año y medio, el conocido artista cubano Mario Carreño.

El distinguido dibujante viene cargado de éxitos.

Nuestra bienvenida.

(Continúa en la página NUEVE)

ASOCIACION DE CATOLICAS CUBANAS

AVISO

Se suplica a las asociadas, no dejen de concurrir al edificio social, Cerro, 586, para la votación de Directiva, durante el bienio 1938-1940, el próximo domingo 30 de los corrientes.

A las 9 a. m., Misa; en seguida comenzará la votación, que durará hasta las 3 de la tarde.

Doctora Amelia de Vera de Lens,
Secretaria General.

Habana, Enero 28 de 1938.

CABLEGRAMAS RECIBIDOS DE ESPAÑA

El Cónsul de Cuba en La Coruña, señor Eduardo Alvarez García, ha informado a la Secretaría de Estado que Luis Alonso Orbeleche se halla sin novedad, e inscripto en aquella oficina. Juan Romero Falcón interesa su repatriación, y Benigno García López no se ha presentado en el Consulado.

Comunica el Cónsul encargado, señor Sala, de Barcelona, que se halla en tramitación el asunto de Esperanza Puxes Assó.

UN HERIDO

En el primer centro de socorro fué asistida de lesiones graves, Catalina Gonzáiez Valdés, de 29 años y de Aguila 258, que sufrió en su domicilio al caerle una plancha sobre un pie.

VICTIMA DE UN ATAQUE

Arturo Piñeiro y Abril, vecino de Santovenia 31, se produjo lesiones de carácter leve, al caerse víctima de un ataque, cuando transitaba por San Francisco y 10 de Octubre.

GOTAS DIVINAS

NO MÁS CANAS. No mancha. Se aplica con las manos.

Devuelven al cabello su color natural haya sido RUBIO, CASTAÑO O NEGRO

Dr. Lorié, Prado y Virtudes

CUBIERTOS DE PLATA

VENTA EXTRAORDINARIA

El mayor surtido en cubiertos de plata, conocido en Cuba.

¡50 años de Garantía!

Marcas muy acreditadas:

Christofle, Oneida, Wallace, etc.

Precios tentadores.

En estuches de 50 piezas:

Modelo Séneca	$ 21.90
„ Céfiro	38.75
„ Coronation	68.95
„ Recuerdo	29.20
„ Choiseul	58.25
„ Hollywood	35.00

Composición del estuche:

12 cuchillos — 12 cucharas
12 tenedores — 12 cucharillas
1 cuchillo mant. — 1 cuch. azúcar.

Precios especiales en otras composiciones o piezas sueltas.

Galiano y Zanja — LOCERIA LA VAJILLA CRISTALERIA — Telf. M 1530

OTAOLAURRUCHI Y HNO.

SERA EL DIA 12 DE FEBRERO LA VISTA CONTRA LA LEY POR LA QUE CREARON LA SALA 5ta.

Se tramita en el Tribunal Supremo el proceso contra el Presidente del Consejo Provincial de Oriente, acusado de incitación al duelo. Varias penas ha solicitado el Fiscal

Para el día 12 del entrante mes de febrero ha señalado el Tribunal Supremo la vista del recurso de inconstitucionalidad establecido por el doctor Rafael Ramos Grau, letrado de esta capital, por su propio derecho, contra el artículo IV de la Ley de 9 de Octubre del pasado año que dispuso la forma en que habían de ser nombrados los Magistrados que actualmente desempeñan funciones como tales en la Sala Quinta de lo Criminal de la Audiencia habanera.

Estima el doctor Ramos Grau que la forma en que se hicieron esos nombramientos infringe el artículo 12 de la Ley Constitucional, por constituir esas designaciones un privilegio personal y un ataque a la igualdad ciudadana ante la Ley.

Causa contra el Gobernador interino de la provincia de Oriente

Se ha recibido en la Sala de lo Criminal del Tribunal Supremo la inhibitoria dispuesta por el Juez de Instrucción de Puerto Padre en el proceso radicado por incitación al duelo, contra el Presidente del Consejo Provincial de Oriente y Gobernador Interino que fué de esa provincia señor Antonio Pimentel Herrera. Consiste el delito, según las actuaciones, en que dicho señor Pimentel publicó unas declaraciones en el periódico «La Idea», de Puerto Padre, el 30 de Octubre del pasado año, incitando al duelo al señor Manuel H. Hernández.

Tenemos noticias de que la citada Sala designará Juez Especial para que continúe la tramitación de la citada causa al doctor Raúl Díaz Olivera, Magistrado de la Audiencia de Oriente.

Las últimas conclusiones del Fiscal

El Fiscal de la Audiencia interesa la pena de seis meses de reclusión para el Doctor en Veterinaria Antonio Correoso, por delito de falsificación de certificado. En 28 de Septiembre de 1937 expidió, por mero favor, un certificado acreditando que había inyectado suero antirábico a un perro de cinco años de edad, que respondía al nombre de «Chocolate» y era propiedad de la señora Elena Madan, ya fallecida, la que hizo uso de dicho certificado, extremo falso, toda vez que en la fecha a que dicho certificado se contrae, el mencionado animal se encontraba en observación en el Instituto Finley, entrañando por tanto la expedición del certificado un grave peligro para la salud.

Para Oscar Karmer Armona solicita el Fiscal de la Audiencia pena de 1 año, 8 meses y 21 días de prisión correccional por delito de usurpación de funciones, ya que fingiéndose Inspector de la Secretaría de Sanidad, se personó en el café de Galiano 132, propiedad de Manuel Blanco Mesa, y después de realizar una inspección, ordenó la colocación de un letrero en los servicios sanitarios, así como un tubo. Al siguiente día se presentó de nuevo, para cerciorarse de si habían sido cumplidas sus órdenes.

También interesa el Fiscal

Que sea declarado culpable y devuelto a sus padres para que lo eduquen, el menor de 15 años de edad, Evangelio González Amador, como autor de un delito de tentativa de robo, con escalamiento. En la madrugada del 8 de Octubre último, inducido por personas que se desconocen, se deslizó desde la azotea de la casa Someruelos 11, en esta Ciudad, hasta el patio de la misma con el propósito de sustraer lo que pudiera, siendo sorprendido por el inquilino doctor Arturo Sansores, por lo que emprendió la fuga, siendo perseguido y apresado en la azotea de la propia casa.

Seis meses de arresto mayor y multa de $500, por infracción de la Ley de Drogas, para cada uno de los procesados en causas distintas, Silvio Alfonso Palacios y Rafael Jan; y 4 meses de arresto y multa de $500 para los procesados, por idéntico delito, en causas distintas, Alfonso Cúcalo García y Josefina Ortega Ripoll.

IMPORTACIONES DE AZUCAR, CACAO Y CAFE REALIZADAS POR LOS ESTADOS UNIDOS EL AÑO PASADO

WASHINGTON, enero 27. (AP).—Un informe del Departamento de Comercio da cuenta de que los Estados Unidos importaron 1.698,000,000 libras de café en el año 1937 contra 1,739 millones 191,000 libras en 1936.

Brasil y otros países latino-americanos han sido los principales exportadores de café a este país.

Los Estados Unidos importaron durante 1937 azúcar por valor de $185.341,000 contra $173.072,000 en 1936.

Las importaciones de cacao consistieron en 619.050,000 libras con un valor de $52.331,000 en 1937 contra 631.884,000 libras en 1936 con un valor de $33.026,000.

FALTA DE APETITO

La falta de apetito aparece muchas veces con los primeros calores. Un tratamiento higiénico en el de la Quintonine, porque la Quintonine es un extracto a base de plantas. Al mismo tiempo que produce un efecto tónico, obra como depurativo sobre la circulación merced a la Genciana, a la Quina, a la Cuasia y a las demás plantas que contiene. Gracias a su origen vegetal la Quintonine es muy bien tolerada por todos: su empleo es fácil y su coste módico. La Quintonine puede también tomarse a la dosis de una cucharadita antes de cada comida, sea pura, sea en una copa de agua gaseosa, azucarada o no, añadiendo jugo de limón. El frasco $0.40 en la DROGUERIA DE JHONSON Obispo 30 La Habana y TODAS FARMACIAS.

TENTATIVA

Ernesto Puentes del Nogal (a) «Cheo» de 54 años y vecino de Rastro 24, fué arrestado por el vigilante 1667, José R. Diez, de la Segunda Estación, por acusarlo Mario Casas Camero, de 29 años y de Esperanza 105, de haberle introducido las manos en el bolsillo para sustraerle una cartera, en los momentos que le pedía tres centavos

PERJUDICADO

Eusebio Soria Castro, de 49 años y vecino de Florida 611, denuncio en la Segunda Estación que le dió a guardar a Victor Travieso, de Esperanza 52, un «Tío Vivo» y que este ha vendido doce de sus caballitos de madera, considerándose estafado en 30 pesos.

LA MUJER Y SU PERRO

Hay problemas que acompañan todos los meses a la mujer, su visita inseparable, fiel como su perro.

Su ausencia preocupa hondamente, ocasionando graves trastornos que a veces llegan al hogar y la familia.

Las CAPSULAS CRONO harán que la visita retardada, por cualquier motivo aparezca rápidamente después de su administración.

Las glándulas frescas que contienen estas cápsulas obtenidas durante el desarrollo de animales jóvenes, le comunican una actividad, jamás igualada.

CAPSULAS CRONO, la amiga de la mujer, la que soluciona sus problemas. De venta en todas las boticas.

EVITE ACCIDENTES VIAJANDO EN TRANVIA

Pro-phy-lac-tic

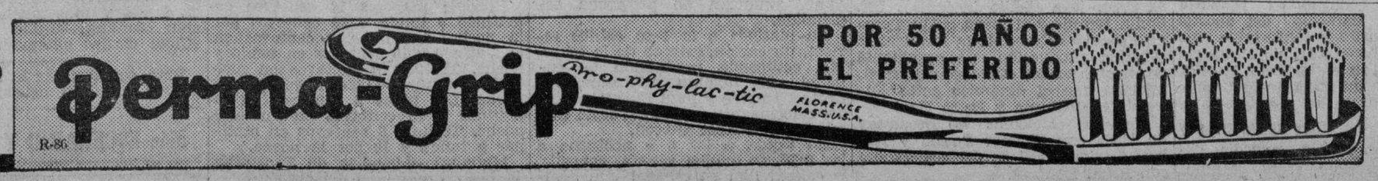

R-86

M.E.C.D. 2016

ACETILLAS

AUDITORIUM: ESTRENO DE «ESPIA DE NAPOLEON»

Selecta y numerosa será la concurrencia de hoy en este elegante teatro. Su entusiasta empresario a su distinguido público, el regio estreno de la fastuosa super-producción cinematográfica «Espía de Napoleón», un éxito grandioso del cinema, que deleitará tanto a los que gustan del arte, como a los que prefieren la intriga y la acción. Richard Barthlemess, el brillante ídolo de la pantalla que tiene a su cargo el role estelar de esta monumental película, es un favorito del público que siempre ha hallado en él, al artista impecable que le ha deleitado con su actuación. Pero ahora reaparece con más bríos, luciendo un verdadero rival de los astros masculinos hoy en relieve. El lujo deslumbrador de la corte del Emperador Napoleón III; drama turbulento que nos habla de una época pasada repleta de belleza y romanticismo; una de las más sensacionales conspiraciones alrededor de un trono y una presentación extraordinaria, hacen de esta formidable versión sonora de la famosa novela de la Baronesa de Orozy, uno de los grandes éxitos de la presente temporada.

Dolly Haas, belísima mujer y consumada actriz, comparte el triunfo de Richard Barthlemess en «Espía de Napoleón», la que pasa por la pantalla en las tandas de 5:15 y 9:45 Para los turnos de 4:00 y 8:30: «Una mujer intrigante» de Irene Hervey y Kent Taylor.

Precios: Luneta tarde 30 centavos. Noche 40 centavos. Niños 20 centavos. Tertulia 10 centavos.

El lunes: Jeanette McDonald y Allan Jones en «La Luciérnaga».

TRIANON: «LA BAILARINA ROJA»

Nuevamente, en sus turnos de 5 y 15 y 9:45, presenta este teatro, la sensacional e interesante producción titulada: «La bailarina roja», maravillosa interpretación de la primera actriz de la Comedia francesa, en el role de Mata-Hari, la célebre espía mártir que nos pinta la vida de la artista a través de distintos países de Europa, perseguida por los agentes del Servicio Secreto, y finalmente hecha prisionera y fusilada por un Tribunal Militar, apesar de todos los esfuerzos hechos, para salvarle la vida.

La otra película se titula: «Bodas de Contrabando», donde Rosalid Keith y Charles Quigley actuán admirablemente secundados por un escogido reparto.

Otros atractivos del programa, el Noticiero Paramount y Cartón en Colores.

Precios: Luneta: Tarde 30. Noche 40 centavos. Niños 20 centavos. Tertulia: Mayores 20 centavos. Niños 10 centavos.

Mañana: La bella Bette Davis en la producción de la Warner Bros, titulada: «Cenizas del ayer», secundada por Henry Fonda, Ian Hunter, Anita Louise, Katharine Alexander. A las 4:00 y 8:30. «El Crisol de los hombres».

El domingo: Formidable matinée a la 1 y 30, con un magnífico programa.

El lunes: El fastuoso super-espectáculo cinematográfico, «Espía de Napoleón», por Richard Barthelmes.

PAYRET: MATINEE CON «EL ALMA DEL BANDONEON»

Hoy, desde la una de la tarde, éxito, llenos diarios con la super-producción argentina de Libertad Lamarque, con los mejores cantantes Charlo y Fama, en una de sus mejores películas «El alma del bandoneón» en la que canta maravillosamente esta genial actriz Libertad Lamarque, que podemos decir que después de «Ayúdame a vivir», está «El alma del bandoneón», es la mejor película de Lamarque, óigala cantar, y su actuación en ésta no tiene rival.

Con «El alma del bandoneón» va hoy en cartel la super-producción: Metro, titulada: «El honor de la familia», colosal película que interpretan Lionel Barrymore con Cecilia Parker y Eric Linden. Un cartón y una revista completa el programa.

Los precios para hoy día festivo son: 30 centavos a todas horas luneta y 15 centavos los niños. Tertulia 10 centavos.

Mañana: Exito «El alma del bandoneón».

El próximo estreno es: «La vida bohemia» con Gilbert Roland, José Crespo, Rosita Díaz, Miguel Ligero, Blanca Pozas, Romualdo Tirado y Carlos Villarías.

NEPTUNO: UNA COLOSAL MATINEE DESDE LA UNA

A la una en punto comienza en este favorito teatro una colosal matinée con Noticiario, la hilarante comedia «Amor Rodando», Metro Goldwyn Mayer, presenta a Louise Fainer, William Powell, Robert Young, Maureen O-Sullivan y Frank Morgan en la hermosa y espectacular superproducción «Los candelabros del emperador».

Completa el programa el deslumbrante film musical «Ritmos de Amor» con James Cagney.

Los precios para hoy: 20 centavos mayores de 1 en adelante y 10 centavos los niños.

Mañana, la más adorable y encantadora de las estrellas Irene Dunne y el apuesto galán Gary Grant en la más alegre, divertida y alocada producción del año: «La pícara puritana» y Rosalind Keith y Charles Quigley en el excitante drama de aviación, «Bodas de Contrabando».

Además, el episodio número 8: «Los guardianes en la pradera».

El lunes, la magnífica producción en español: «Las cuatro milpas» y «La gran cruz».

ROXY: «MI ABUELITO» CON JANE WITHERS

Una de las matinées más atractivas de la Habana, anuncia para hoy el moderno y confortable «Cinema Roxy», situado en la calle 14 y Primera en el Reparto Almendares, teléfono FO-3255.

Comenzará a la 1:30 con un interesantísimo documental titulado: «Una gira por Brasil», la hilarante comedia, «Me voy a la cárcel», por Tom Patricola que tanto hace reir a los chicos, y el estreno de la interesantísima producción: «Es mía», de argumento lindísimo en que aparece como protagonista Claire Trevor y el famoso bailarín de tap Bill Robinson.

Finalmente se presentará el estreno de la mejor pelícua de la Calamidad Pública número 1, la malcriada Jane Withers, titulada: «Mi abuelito». 65 minutos de constantes carcajadas, presenciando las más terribles travesuras que se le ocurren a Pimienta a quien secundan la terrible pandilla que dirige Alfalfa, el famoso pecoso.

Los precios para hoy serán: 20 centavos, luneta los mayores y 15 centavos los niños. Balcony con magníficas lunetas, 15 centavos mayores y 10 centavos niños.

Mañana en función continua desde las 3 un programa monumental con el estreno de la última creación de Tito Guizar, «Amapola del Camino».

Además estreno de la producción musical «Fugitivo a bordo», por los graciosos cartones de Poepye el Marino, y una chistosa comedia.

RIVOLI: «LO ENSEÑARON A MATAR»

Programa regio es el que presenta hoy el familiar teatro «Rivoli» de 4ta, y 5ta. La Sierra, teléfono FO-1130, comenzando el programa a la 1 en punto por el orden siguiencartón comedia y revista, Chester Morris y Madge Evans en la suntuosa producción que lleva por título: «La serenata de la muerte», Irene Hervey y Kent Taylor en la fina producción, titulada: «Una mujer intrigante», (esta película se exhibe solamente en matinée) y complementa el programa Spencer Tracy, Gladys George y Franchot Tone en la super-producción que lleva por título «Lo enseñaron a matar» Este programa se repite por la noche a las 8 y 30.

Precios: Tanda mayores 20 centavos. Niños 15 centavos. Noche mayores 20 centavos. Niños 15 centavos.

Mañana: «Ritmo Caliente» por William Cargan y Judith Barrett y «Yoshiwara».

El lunes: Joan Crawford y Clark Gable en «La bailarina» y Myrna Loy en «Por su patria y por su dama».

REINA: «LA PICARA PURITANA» Y «ROMANCE GAUCHO»

Terminan hoy las triunfales exhibiciones de dos grandiosa películas en el cine más conocido de la Habana, el super-«Reina» de Reina y Rayo, con el teléfono M-2272. Irene Dunne, Gary Grant y Alexander D-Arcy han hecho la delicia del gran público que ha concurrido en los dos días anteriores, no pierda usted la oportunidad de verlos hoy por última vez en la grandiosa comedia de la Columbia: «La Pícara Puritana».

«Romance Gaucho», es la otra producción que se llevará a la pantalla, un drama bellísimo que nos presenta la Tropical films donde la gran artista argentina, Camila Quiroga, está insuperable, interpretando el alma de la mujer criolla de las pampas, la secundan Enrique Muiño, Angel Magaña y Elias Alippi.

Queremos recodarle, que por ser hoy el natalicio del Apóstol de la Patria José Martí la función dará comienzo a la una con una revista y un divertido cartón, los precios hoy serán: 15 centavos hasta las 5 y 30 (5½) y 20 centavos después, niños 10 centavos y la cómoda tertulia familiar 10 centavos a todas horas. Mañana: Idilio incógnito» y «Centinela Alerta».

RIALTO: «ALLA EN EL LEJANO OESTE»

Una gran matinée desde la Una en punto tiene para hoy «Rialto», presentando a los «Reyes de la Risa»: Stan Laurel y Oliver Hardy en su más humorística comedia, titulada: «Allá en el lejano oeste», extraordinariamente simpática y original, que le mantendrá en continua carcajada de principio a fin.

La otra interesante producción del programa de hoy es: «Un mal sujeto» de acción repleta de emotividad, son sus intérpretes: Bruce Cabot, Virginia Grey y Edward Norris.

Completa el programa el acostumbrado Noticiero de asuntos mundiales. (Estreno en Cuba). La función es continua, repitiéndose todo el programa a las 5:00 y 8:15.

Precios: 30 centavos mayores todo el día y 15 centavos los niños.

Mañana: El famoso tenor Nino Martini en la bellísima super-producción musical titulada: «Música para mi dama», colaborando también un excelente y simpático reparto como: Jean Fontaine, Erik Rhodes y Alan Hale.

Además, se exhibe: «Su implacable rival» por Lee Tracy. El domingo: Gran matinée a la una con éste mismo programa.

LARA: «NOCHES DE FUEGO». 10 CTS.

Hoy día de fiesta nacional, un programa colosal es el que brinda a sus asiduos el simpático y siempre concurrido cine de las familias «Lara», de Prado y Virtudes, con el teléfono M-2421, siempre ofreciendo el mejor programa al precio más popular.

Hoy en función continua de 1 y 15 de la tarde a 11 y 30 de la noche, se exhibirá revista, comedia, estreno de la soberbia, regia, estupenda producción: «Noches de fuego», creación de Víctor Frances, Gaby Morlay y otros artistas franceses y estreno de la magnífica, interesante film: «La canción de la ciudad» con Margaret Lindsay.

Luneta: 10 centavos a todas horas.

Mañana: «El viaje misterioso» y «El velo pintado».

El domingo: «Juguetes del destino» y «Saratoga».

ACTUALIDADES: «CAFE METROPOLE»

Un monumental programa brinda hoy día de fiesta nacional, natalicio del apóstol Martí, el confortable y elegante cine de las familias «Actualidades», de Monserrate 8 y 10, con el teléfono M-5575.

Hoy en matinée, tanda y noche se pasa por la pantalla gigante revista, comedia, estreno de la preciosa, regia, grandiosa super-joya «Café Metrópole» con Loretta Young y Tyrone Power, estreno de la bellísima, monumental joya musical «Sonata de media noche» con el genial pianista Paderewski y Charles Farrell y el episodio 12 de la muy estupenda super-serie «El agente secreto X-9».

Mañana: «Modas y bellezas de 1938» con Warner Baxter y Joan Bennett y «Esplendor».

LIRA: «IDILIO INCOGNITO»

Hoy, para conmemorar la fiesta nacional, del natalicio del apóstol Martí, el favorito y confortable cine de las familias «Lira», de Industria y San José, con el teléfono M-4474, ha combinado un programa soberbio, en el que figuran dos grandes films.

En función continua desde la 1 y 30 se exhibirá revista, comedia, estreno de la preciosa, regia, grandiosa super-joya «Idilio incógnito» con Sonja Hennie y el joven galán Tyrone Power y estreno de la formidable, soberbia producción de argumento de mucha acción «Campeón de naciemiento» con el dinámico actor Edward G. Robinson y Bette Davis.

Mañana: «Melodías de Broadway de 1938» con Eleonor Powell y Robert Taylor y «El as del acelerador» con Brian Donlevy.

ESCIPION, EL AFRICANO

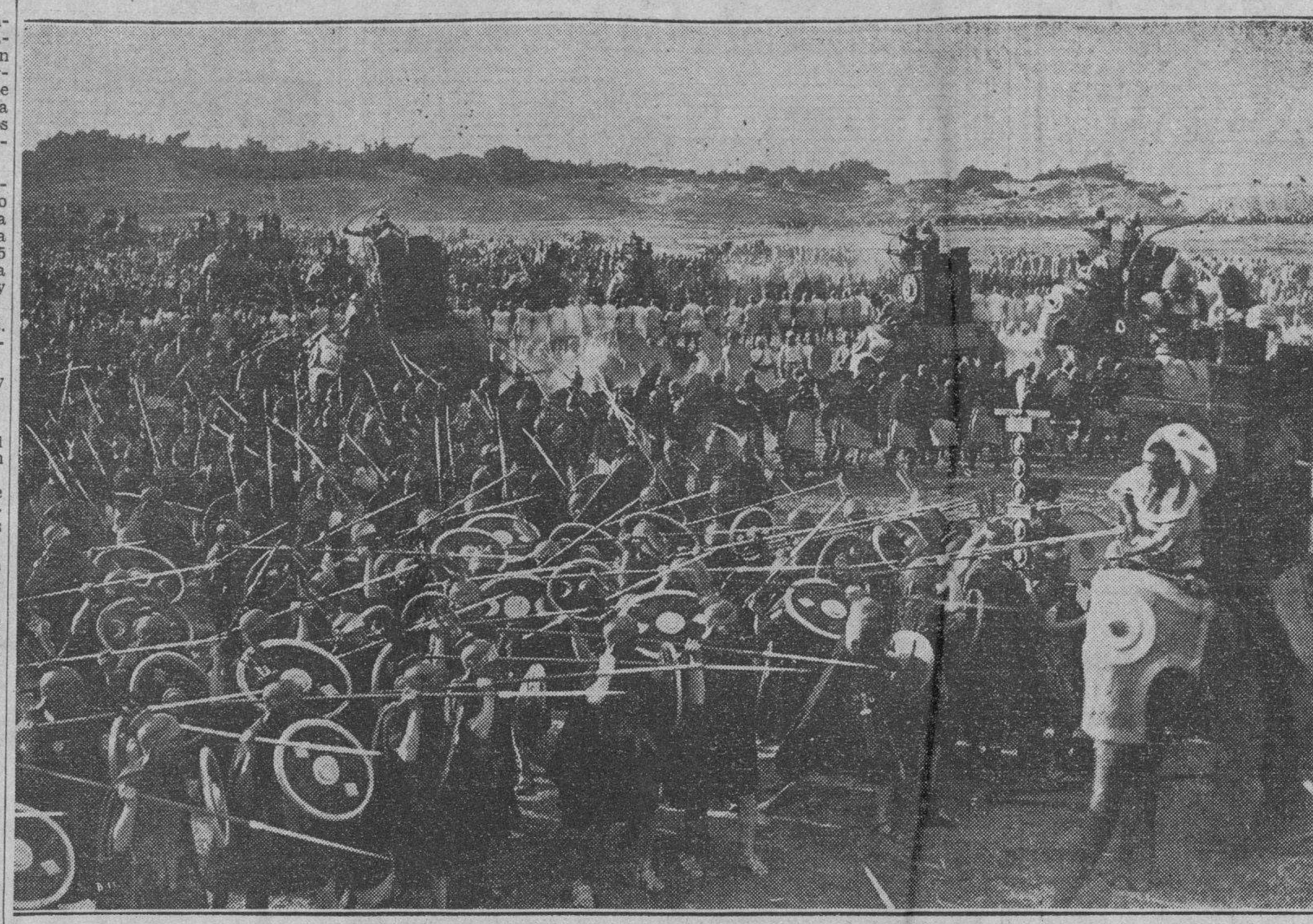

MINUTO DE GLORIA suprema para las águilas de la Roma imperial fué la batalla de Zama. La infantería romana esperó a pie firme la acometida de los elefantes cartagineses, atacándolos con golpe de lanza. Aníbal comprendió que estaba perdido. Aquellos hombres mandados por Escipión combatían con verdadero coraje y furor inigualable. La suerte estaba echada. El prestigio de Roma era bravamente defendido por sus legiones. Esta batalla, una de las más formidable de la historia romana, está admirablemente reproducida en la película «Escipión el Africano»—la maravilla cinematográfica del año—pues fueron utilizados diez mil artistas para el rodaje de la escena culminante del «film».

PRADO: «CAFE METROPOLE»

Para hoy tiene «Prado» el elegante teatro de la calle del mismo nombre matinée doble a la 1 y 30, y 5. con un grandioso programa. La delicada obra teatral de Ladislao Fedor, «Dormitorio para señorita» de la encantadora chiquilla Simone Simon, y el estreno de una comedia musical sutil, llena de cosas agradables, en el París refinado de la elegancia y el champán «Café Metrópole» con un gran reparto de estrellas incluyendo a Loretta Young, Tyrone Power y Adolphe Menjou. Completando el programa una revista y un gracioso cartón. Por la noche se repite el mismo programa comenzando a las 8 y 15. Los precios serán los de siempre 10 centavos a todas horas. Mañana la película que ha sido considerada por la crítica del mundo entero como una obra verdadera de arte «La vida de Emilio Zola» donde esa gloria excelsa del cine que es Paul Muni supera a todas sus anteriores actuaciones y el gran drama de tendencia socialista «Justicia a media noche».

VERDUN: «LA VUELTA DE ROCHA»

Con gran éxito continúa presentando la empresa de este moderno teatro la magnífica producción argentina «La vuelta de Rocha», divertida comedia plena de humorismo criollo en la que Mercedes Simone, la famosa cantante argentina nos brinda seis bellísimos tangos. Hugo del Carril considerado por el público de Buenos Aires como el mejor intérprete de los ritmos argentinos nos deleita con dos bellas canciones. Cooperan al éxito de esta cinta dos artistas de destacada personalidad del cine en español: Tito Lusiardo y Floren Delbene. Completa el programa la deliciosa cinta «La pícara puritana», con Irene Dunne y Cary Grant. Además el Noticiario Universal, el cartón en colores «No más niños» y una comedia.

La función dará comienzo a la 1 rigiendo los siguientes precios: 20 centavos luneta hasta las 5 y 30 y 30 centavos después. Los niños y la tertulia con butacas 15 centavos a todas horas.

Mañana: «La vuelta de Rocha» y «Ritmo de Amor», con James Cagney. El martes, estreno de «La fuga», con Santiago Arrieta y Niní Gambier.

MAJESTIC: «UNA DONCELLA EN PELIGRO»

Programa de doble estreno es el que presenta hoy el cómodo y elegante teatro «Majestic» de Consulado 116, teléfono M-4477 comenzando el programa a la 1 en punto por el orden siguiente: cartón, comedia y revista, Ann Sotnern, Jack Oakie, Eduardo Cianelli, Alan Bruce, y Edgar Kennedy en la regia producción Radio que lleva por título «El supertenómeno» y como complemento Fred Astaire, Joan Fontaine, George Burn, Gracie Allen, Regianld Gardinery y Ray Noble en la suntuosa producción que lleva por título «Una doncella en peligro». Este programa se repite en tanda de 5 y por la noche a las 8 y 15.

Niños y tertulia 10 centavos a todas horas.

Mañana: Monumental y grandioso programa.

El lunes: Sonja Hennie y Tyrone Power en «Idilio incógnito».

INFANTA: «ALLA EN EL LEJANO OESTE»

Un granidoso programa nos ofrece para hoy el ventilado y cómodo teatro «Infanta», del circuito Edelberto de Carrerá, en la calzada del mismo nombre esquina a Neptuno, teléfono U-3700, a base de dos monumentales produciones, siendo la principal: «Allá en el Lejano Oeste», con Stan Laurell y Oliver Hardy; una estupenda caricatura de esos dramas del oeste, terriblemente trágicos, por la violencia de sus habitantes y el tradicional colorido de sus costumbres, interpretada por los dos artistas de la pantalla que ostentan el cetro del humorismo, una comedia para patear de lo lindo, y reír a carcajadas, rompiendo todas las reglas de urbanidad, le sigue en turno el estreno de la sensacional cinta: «Un mal sujeto», son Bruce Cabot, Virginia Grey y Edward Norris; un drama de intensa emotividad, profundamente intrigante desde su principio hasta su emocionante final, una historia horrorosamente sugestiva, de acción repleta de emotividad, en que luchan los sentimientos más contradictorios del alma humana. Completa el programa una comedia musical: «Cinema Roma», el cartón «El dragón Zaraza». Los precios para hoy son los siguientes: Hasta las 5 y media luneta mayores 20, niños 15, tertulia 15, niños 10. Mañana: «Allá enel Lejano Oeste».

CUATRO CAMINOS: «LO ENSEÑARON A MATAR»

Nuevamente dos obras supremas, en el cómodo y simpático teatro de las familias, el cine «Cuatro Caminos» de Belascoain y Tenerife con el teléfono M-3676, comenzando a la 1 y 30 de la tarde, con cartón, revista, comedia, la película que nos muestra los sacrificios y torturas de mujeres por la creencia de una religión extraña se titula esta película «La flagelación de los penitentes», y se complementa el programa con la grandiosa producción de un ambiente emocionante y grandioso titulada «Lo enseñaron a matar», o «Ellos le dieron un arma», interpretada por Franchot Tones y Spencer Tracy, la mejor joya de estos dos ases del arte de la pantalla en un argumento formidable. Los precios son hasta las 6 y 30 de la tarde luneta 15 centavos, después 20 centavos. Los niñas y la comodísima tertulia familiar con magníficas butacas 10 centavos a todas horas. Mañana: «La Casa de Quirós» por Luis Sandrini, el rey de la risa, la película que le quitará su mal humor. El episodio último de la serie «El águila negra» y «No se puede tener todo», por Alice Fay y Don Domenech.

OLIMPIC: «EL MISTERIOSO MR. MOTO»

«Olimpic», en Línea y B, en el Vedado, con el teléfono F-6263, de la cadena Alvarez-Hernández.

Hoy día de fiesta nacional, este elegante cine ofrece en sus tandas elegantes de 4 y 45 de la tarde y 9 y 45 de la noche un cartón y estreno de la formidable, emocionante film de colosal argumento «El misterioso Mr. Moto» con Peter Lorre.

A las 6 y 30 y 8 y 30 se pasa por la pantalla la preciosa y divertida super-comedia musical «Despierta y vive» con Alice Faye, los hermanos Rittz y otras estrellas.

Precios: mayores 15 centavos en la tanda y 20 centavos por la noche. Los niños y la tertulia 10 centavos a todas horas.

Mañana: «La pícara puritana» con Irene Dunne y «Adiós al pasado» con Ruth Chatterton.

VIVES: GABLE, LOY, LAUREL Y HARDY

El coquetón cine «Vives», del Vedado, del circuito Edelberto de Carrerá, teléfono F-3128, ofrece hoy, por ser fiesta nacional, una soberbia matinée a la 1 en punto, con la revista semanal Metro, una divertida comedia, la extraordinaria joya «Por su patria y por su dama», con Clark Gable y Myrna Loy, basada en la obra Parnell, y la graciosa comedia de continua risa, «Allá en el Lejano Oeste», por Stan Laurel y Oliver Hardy, cinta que se repite en turnos elegantes de 5 y 15 y 9 y 30, cubriéndose los turnos sencillos de 6 y 30 y 8 y 30, con «Por su patria y por su dama». Precios: Por la tarde, mayores 20 centavos y 30 centavos por la noche. Niños 15 centavos y tertulia 10 a todas horas. Mañana, «Yoshiwara», por Sessue Hayakawa, y «La Dicha», por Charles Boyer. El domingo, en todas las tandas, «Amapola del camino», por Tito Guizar.

NORMA: «UN HOMBRE PELIGROSO». MATINEE

Hoy, día de fiesta nacional, natalicio del apóstol José Martí, las carteleras del simpático y favorito cine familiar «Norma», de Concha y Luyanó, anuncian un programa espléndido.

En matinée a la 1 se exhibe revista, un cartón, estreno de la soberbia, estupenda producción en español «Un hombre peligroso», con Anita Campillo y Paul Ellis y estreno del emocionante drama del oeste «Sin miedo», con Hoot Gibson.

En tanda a las 5 y nocturna a las 8:30, se exhibe revista, comedia, la colosal film en español «Un hombre peligroso» y estreno de la grandiosa, atrevida super joya de humano argumento «Madres culpables», con Jean Lancy y John St. Polis.

Precios: mayores 10 centavos en matinée y tanda y 15 centavos por la noche. Los niños 5 centavos en la matinée y 10 centavos en tanda y noche. Tertulia 5 centavos en matinée y tanda y 15 centavos por la noche. Los niños 5 centavos en la matinée y 10 centavos en tanda y noche. Tertulia 5 centavos en matinée y tanda y 10 por la noche.

Mañana: «Melodías de Broadway de 1938» y «El niño del cuento».

Teniendo el mundo rendido a sus pies en ferviente adoración, GRACE MOORE prefiere el romance con Melvyn Douglas, en su gran film musical «LA VUELTA DEL RUISEÑOR». Producción Columbia.

GRIS: DON PAUL MUNI Y «BACHES EN LAS NUBES»

Hoy, día de fiesta nacional, natalicio del apóstol Martí, el moderno y elegante cine familiar «Gris», de Baños y 17, en el Vedado, con el teléfono F-4292, ofrece un grandioso programa en matinée y tandas.

A la 1:15, en matinée, se exhibirá una variedad, una comedia, estreno de la formidable, colosal superproducción «La escuadrilla 37», con Miriam Hopkins y el señor Don Paul Muni y estreno de la divertida, jocosísima super comedia «Baches en las nubes», con Florence Rice y el cómico Joe E. Brown (Bocaza).

A las 5:45 y 9:45, variedad, comedia y «Baches en las nubes», con Joe E. Brown. A las 4:30 y 8:15, «La escuadrilla 37» con Paul Muni.

Precios: mayores 20 centavos; niños 15 y tertulia 10 centavos a todas horas.

Mañana: «El honor de la familia» y «El misterioso Mr. Moto».

MODERNO: «UNA DONCELLA EN PELIGRO»

Por la festividad del día de hoy este teatro ofrece una soberbia matinée a la 1 con un grandioso programa. «Una doncella en peligro», de Fred Astaire, Gracie Allen; «Travesía oriental», de Constance Worth y Leslie Fenton, «Milagros de Hollywood», cinta cómica «La conquista de los niños», cinta cómica «Robinson Crusoe», cartón-comedia; y una «Revista Mundial». Hasta las 6:30, 15 centavos; después 20 centavos; niños 10 centavos. Mañana, soberbio programa Columbia. «La pícara puritana», de Irene Dunne; «Todo para tí», de Francis Lederer y Madeleine Carroll. Hasta las 6:30, quince centavos; después 20 centavos; niños 10.

El domingo, en todos los turnos, «Una doncella en peligro», «Todo para tí», «El águila negra», episodio 8. «Falsa alarma», «El muchacho y su perro», «El gran cosquilleo» y una Revista Mundial.

WILSON: «¡CENTINELA ALERTA!» CON ANGELILLO

«Wilson», en Belascoain y San Rafael, U-5863; quince centavos de 1:30 a 6:30 y 20 centavos después; niños 10 centavos a todas horas.

Hoy, tarde y noche, la revista semanal (La voz del mundo); la variedad especial «Alfombra mágica» y el cartón en colores «Las quíntuples focas» y las super producciones «¡Centinela Alerta!» la película cumbre del cine español, la comedia musical de mayor éxito, por el coloso Angelillo, con Ana María Custodio y José María Linares Rivas; y «El as del acelerador» colosal producción especial de la Fox interpretada por Rochelle Hudson y Brian Donlevy.

A las 5 p.m. «¡Centinela alerta!», por Angelillo y Ana María Custodio y «El as del acelerador», por Rochelle Hudson y Brian Donlevy.

Mañana: formidable programa extraordinario, lo mejor de la ciudad, «El perfecto ejemplar», joya de la Warner, interpretada por Errol Flynn y Joan Blondell y «La fuga por el espacio», sensacional y emocionante producción, interpretada por Glenda Farrell y Barton Mas Lane.

MAXIM: «SARATOGA»

Las carteleras del coquetón y favorito cine familiar «Maxim», de Bruzón y Ayestarán, con el teléfono U-7029, anuncian para hoy un programa soberbio.

En matinée, tanda y nocturna se exhibirá revista, comedia, cartón, estreno de la grandiosa, regia, preciosa super joya «Saratoga», la última film de la malograda estrella Jean Harlow con el galán Clark Gable y estreno de la emocionante, estupenda producción «Justicia de media noche», con Ann Dvorak y John Litel.

Mañana: colosal programa con «Bajo el manto rojo» y El prisionero de Zenda».

CUBA Y ROJO: REGIOS PROGRAMAS. MATINEE

Hoy, día de fiesta nacional, ofrece tres grandes funciones el confortable y elegante cine de las familias «Cuba» de Suárez y Corrales. En matinée a la 1, tanda a las 5 y nocturna a las 8:15, se exhibirá revista, comedia, estreno de la soberbia, regia, producción «Juguetes del destino», con Jackeline Wells y Paul Kelly y estreno de la muy preciosa, original, lujosa super joya «Todo para tí» con Medeleine Carroll y Francis Lederer. Precios: mayores 10 centavos en tanda y 15 centavos por la noche. Mañana: «Idilio incógnito» y «Chan en las olimpiadas».

Para conmemorar la festividad del día, el natalicio del apostol Martí, el elegante y favorito cine familiar «Salón Rojo», de Monte y Antón Recio, anuncia hoy un programa grandioso. En matinée tanda y nocturna se exhibirá revista, comedia, estreno de la preciosa, original joya «La mujer persigue al hombre», con Miriam Hopkins y estreno de la extraordinaria, regia, sensacional super joya cinematográfica «El prisionero de Zenda», con Madeline Carroll, Ronald Colman y Douglas Fairbanks Jr. Precios: mayores 10 centavos en matinée y tanda y 15 centavos por la noche. Los niños 5 centavos en matinée y tanda y 10 centavos por la noche. Mañana: «Todo para tí» y «Carne de cabaret».

Más ESCENARIO Y PANTALLA y GACETILLAS en la página 10

ESCENARIO y PANTALLA

NACIONAL: Exito de «SEÑORITAS 1938». HOY 3 FUNCIONES

Con éxito sin precedente debutó ayer en el Teatro Nacional el originalísimo espectáculo que presentaron Eulogio Velasco y Oswaldo Farrés en la gran revista musical internacional «Srtas. 1938», en la que en divinos cuadros enmarcados con lujo, elegancia y exquisito buen gusto hicieron su presentación conjuntos coreográficos integrados por lindísimas mujeres, actos de vaudeville, vedettes, números exóticos, actores cómicos, parejas de bailes, etc., empeñados todos en el triunfo de la revista que es una glorificación y homenaje a la belleza y al desnudo...

Muy aplaudidas fueron Margarita del Castillo la pimentosa divette mexicana, Mlle Ayhlene en La Danza de la Manzana, la pareja de bailes Deana y Del Campo, los malabaristas de salón Bedford and Wallace en cuyo acto toma también parte el público, Bobby Lynn en sus imitaciones de Mae West y en fin todos y cada uno de los integrantes de este exquisito espectáculo

Recibidos fueron con nutridos aplausos Sergio Acebal, Pepe del Campo, Paco Lara, Zoraida Marrero, Mr. Duarte, Rosa Negra y los que representaron a Cuba en este concurso internacional. Párrafo aparte merecen los números integrados por las Royal Palm Stars y Las Paradise Beauties, que no obstante la fría temperatura prescindieron de todo vestuario.

Celebradísimos los decorados de Tarazona, principalmente en el cuadro final de mutación rápida y en la decoración del Polo Norte.

Elegantísimo y de gran lujo el vestuario, muy ajustada la orquesta bajo la dirección del Maestro Zarzoso y a tono con la admirable organización del show, los efectos eléctricos, la maquinaria y demás factores imprescindibles para que haya revista...

Hoy actúa «Señoritas 1938», a las 2:30, en matinée, a las 5:30 y a las 9 de la noche, exhibiéndose antes de cada espectáculo, en la pantalla el cartón de Betty Boop «Una dosis de vértigo», las comedias «Coleccionista de maridos» y «Una por otra» y la interesante película «Corazón de la Sierra», todas de asuntos cortos.

Los precios son: palcos $8.00, lunetas o asientos de palcos y butacas sin numerar $1.00; tertulia y paraíso 30 y 20 cts. respectivamente. Por la noche las localidades serán numeradas.

Mañana sábado actuarán «Señoritas 1938», a las 5:30 y a las 9.

HOY: EXTRAORDINARIA MATINEE A LA 1 EN EL ALKAZAR

Hoy a las 10 de la mañana tendrá lugar, por primera vez en Cuba, el espeluznante y ultraemocionantísimo acto de la Crucificación de un ser humano. Atravesados sus pies, sus manos y sus costados por seis enormes clavos, un hombre permanecerá crucificado a partir de hoy, durante 210 horas consecutivas. Insensibilidad...! Fuerza de voluntad...! Resistencia admirable... Valor inigualable...! Precios: 10 cts. todo el mundo

Por la tarde, desde la una, soberbia matinée, con Noticiario. Internacional presenta la maravillosa film que ha causado y está causando entre todo el mundo la más extraordinaria sensación «Yoshiwara», considerada como uno de los más resonantes triunfos de la cinematografía. Una palpitante tragedia de intrigas y amor... Un bello idilio en un ambiente exótico, mostrándonos un espectáculo arrebatador, único en su clase...! Completa el programa la divertidísima comedia «La reina del carnaval», con Robert Wilcox y Dorothea Kens. Los precios 30 cts. mayores de 1 en adelante, 15 los niños y 10 la tertulia.

Mañana, «La señorita de Trevelez», una film ultragraciosísima, auténticamente española, filmada en España y rescatada del teatro que la estaba exhibiendo en Madrid para divertir y carcajear a todos los públicos de habla española. Carlos Arniches, se ha distinguido entre todos los comediógrafos españoles por el sano humorismo que ha sabido infiltrarle a todas sus obras. Ahora en «La señorita de Trevelez» ha conseguido por lucir un torrente de espontánea hilaridad. Conjuntamente se exhibirá el intenso y emocionante drama «Hay rubias peligrosas», con Noah Beery Jr., Nan Grey y William Gargan.

El lunes, la reinecita del cine, Shirley Temple, en su mejor película, «Heidi» y la inolvidable belleza nativa de «Motín a bordo», Movita, en el exótico romance «El paraíso del amor», con Warren Hull.

LA COMEDIA: «EL NEGRO CORSARIO» EN MATINEE Y NOCHE

Un verdadero acontecimiento teatral fué el estreno, anoche en la Comedia de la satírica revista de actualidad cubana, titulada «El Negro Corsario», original de Julito Díaz con música del maestro Prats. Cuanto se diga resulta pálido. El entusiasmo que había despertado el estreno se duplicó ante la propia obra.

El cuadro de la taberna de los corsarios, donde Garrido y Piñero proclaman sus hazañas y acaban de batirse fieramente fué una explosión de carcajadas. El momento en que Liborio se enfrenta con «El hombre crucificado» es para verlo. Por algo dice Liborio, que él se ha pasado la vida en una cruz y nadie le ha hecho caso. La taberna apache de París tiene un final inolvidable. En fin, las evoluciones de las vicetiples, en «La danza del Corsario», en el «Mosaico criollo», en otros números todos inspiradísimos del maestro Prats, fueron celebrados por todos. Como resumen sólo podemos señalar, que hay obra para rato...

Hoy día del Natalicio de Martí, la compañía «Garrido-Piñero» está de fiesta... A las 3 de la tarde gran matinée con «Jalisco» y «El Negro Corsario». Por la noche se repite el mismo programa. En ambas funciones, que son corridas, nuevas canciones por las hermanas Márquez, cancioneras orientales.

La empresa advierte al público que no debe pagar más de 10 cts. de prima por cada localidad. Todo lo que se cobre demás es abusivo y penado por la ley. Presente sus quejas a la Administración. Se prepara una gran fiesta teatral: «Las bodas de plata» de «Jalisco».

«TRES MUJERES» SE ESTRENA MAÑANA A LAS 12 P. M.

Salvadas las dificultades que impidieron la proyección en Cuba de la película rusa «Tres mujeres», que contiene un episodio auténtico de la revolución soviética, se ha logrado al fin que esta magnífica producción realizada en la URSS e interpretada por artistas rusos sea exhibida en «premiere» en Radioescenario Martí a las 12 de la noche de mañana, en una gran tanda especial.

¡Lo más emocionante que se ha filmado este año! ¡El sacrificio de tres mujeres rusas! ¡Un bello romance entretejido en el canevá de interesantísima anécdota.

En la escena la revista «El número 7», por la compañía de género cubano de Carlos Pous, el inimitable «diamante negro».

¡60 minutos de risa continua! ¡S. M. el Chiste en persona!

Palcos: $3.00; luneta o butaca numeradas: 50 cts.; delantero de tertulia, 30 cts.; tertulia 20 cts.

El próximo domingo a las 10 de la mañana estreno de la hermosísima «Revista Internacional», por la compañía de estrellas infantiles de Radioescenario. Además el 2do. episodio de la emocionantísima serie del «Nuevo Robinson Crusoe» titulado «Las llamas peligrosas», y regalos a los niños que asistan.

Cartones, comedias y revistas. Precios populares: mayores 30 cts., niños 20 cts., tertulia 10 cts.

¡Cuidado! ¡¡Mucho cuidado con el Tancón!! (????) (!!!!)

Próximamente ¡¡La Isla de las Perlas...!!, Revista de gran espectáculo y actualidad palpitante.

ALKAZAR: HOY A LAS 10 A. M.: «LA CRUCIFIXION»

Hoy a las 10 de la mañañna, en el teatro «Alkázar» se verificará el acto más espectacular que jamás se ha ofrecido en Cuba. Un hombre, completamente normal, permitirá que sus manos, pies y costados, sean atravesados por 6 grandes clavos, que han sido bañados en oro de 22 kilates; que después se le crucifique en una enorme cruz de madera y que se le mantenga en ella durante el enorme período de tiempo que marcan las 210 horas fijadas para esta excepcional exhibición.

El examen médico realizado en las últimas horas de la tarde de ayer acusó un perfecto estado de salud por parte del futuro crucificado.

El valiente demostrador de insensibilidad ha sido inyectado con suero antitetánico, para evitar cualquier complicación y los alimentos que ingerirá durante las 210 horas que permanezca en la cruz, han sido recomendados por sus médicos.

El público en general, desconfía siempre que se le anuncia un espectáculo que se salga de lo corriente, pues siempre cree ver en el mismo, trucos y combinaciones. En este acto de la crucificación, el mismo público será el mejor propagandista de su realismo ya que toda persona que acuda a ver este gran espectáculo podrá comprobar claramente que en el mismo no hay truco alguno y que el valor del crucificado no tiene paralelo en la historia.

Pese al gran valor de este espectáculo, el precio fijado a la entrada está al alcance de todas las fortunas: solamente 10 centavos costará la entrada y usted podrá presenciarlo a cualquier hora del día o de la noche.

Ninguna persona debe perder esta única oportunidad de ver la más grande demostración que se ha ofrecido en Cuba.

CONCIERTOS DE ALUMNOS DE «LA MILAGROSA»

Los días 2, 3 y 4 del próximo mes de febrero se verificarán los Ejercicios Artísticos anuales del Conservatorio «La Milagrosa». Hora: 8 y media en punto.

Tomarán parte alumnos de todos los grados de violín, piano, guitarra y mandolina que demostrarán los sólidos conocimientos que reciben además de acostumbrarlos a tocar en público.

El maestro José Valls, director de este centro artístico ofrece el último día un programa escogidísimo, tanto por los intérpretes que tomarán parte como or las obras que lo forman.

Próximamente iremos publicando los programas.

RADIO CINE: «TOVARICH» Y «UNA FRIVOLA HEREDERA»

La mejor matinée de todos los cines ofrece hoy el moderno teatro de Galiano y Neptuno desde la una y media con el formidable pre estreno de la Warner titulado «Tovarich», de la que son principales intérpretes Claudette Colbert y Charles Boyer, secundados por Anita Louise y Basil Rathbone. Un bello romance de amor. Una historia chistosísima, presentada con lujo sorprendente. La mejor actuación de los dos eminentes astros de la pantalla: Charles Boyer y Claudette Colbert. También se exhibe la interesante producción de la Warner titulada «Una frívola heredera», que interpretan Ann Sheridan y Craige Reinolds, completándose el programa con un gracioso cartón en colores y el último Noticiero Metrotone con los más recientes sucesos mundiales.

Mañana desde las 2:30 con este mismo programa.

Los precios: Luneta y primer piso 40 cts. antes de las 5:30 y después 50 cts., los niños 20 cts. y la tertulia, entrada por Concordia, 15 cts.

El día 31. Dos monumentales estrenos de la Warner «El submarino trágico», de George Brent y Pat O-Brien, con «Tú eres mi estrella», de Donald Cook y Jeanne Madden.

El día 7 de febrero «El viejo borrachín», de Wallace Beery, con «Fantasmas bohemios», de Constance Bennet y Gary Grant de la Metro.

MAÑANA: Gran Recital de EUSEBIA COSME en el PRINCIPAL

Mañana a las seis y cuarto de la tarde tendrá efecto el magnífico recital de poesías que ofrecerá la genial rapsoda cubana Eusebia Cosme en el teatro «Principal de la Comedia».

Las máximas figuras de la intelectualidad hispanoamericana se han expresado de nuestra compatriota en los más elogiosos términos, admirados de la alta dignidad artística que imprime a cuanto interpreta.

Salvador García Agüero, el talentoso escritor ha dicho de ello lo siguiente: «Su personalidad no interpreta este verso—el folklórico antillano— sino más aún, lo completa; llega un instante de la emoción, en que no sabemos del todo, si es que ella está viviendo el verso, o si es que el verso vive en ella; es—ya se ha dicho—mucho más que la declamadora del poema, es su musa y su expresión... y al confundirse con la entraña lírica del verso, señorea sobre él, con plenitud de soberana. Es en síntesis, así, enfáticamente, Su Majestad Eusebia, subyugardora y genial».

«La muñeca recitadora alcanza una estatura trágica» ha comentado de su arte incomparable Jorge Mañach, y agrega: «Eusebia Cosme se hace la encarnación de toda la picaresca negra: la voz de una lírica que ya el trópico podrá reclamar como orgullosamente suya».

La demanda de localidades para este recital de despedida de Eusebia Cosme, último que ofrecerá antes de embarcar para Venezuela donde debutará en el teatro «Municipal» de Caracas, ha sido enorme. Los que deseen asistir a él deben apresurarse a resrvarlas directamente en la contaduría del teatro o por el teléfono A-2737 a los siguientes precios: Palcos $5.00; luneta numerada $1.00; butaca numerada 60 cts. y sin numerar 40 cts.

M.E.C.D. 2016

El artrítico
debe practicar **mensualmente**
su cura de

PIPERAZINA MIDY

Este es el medio más seguro para él de preservarse contra los ataques de gota o de reumatismo

LA PIPERAZINA MIDY

depura la sangre (expulsando el ácido úrico que contiene), **limpia** los riñones, clarifica las orinas espesas o turbias y activa las funciones digestivas

De venta en todas las Farmacias y Droguerias
LABORATORIOS MIDY, 67, AV. DE WAGRAM, PARIS-17

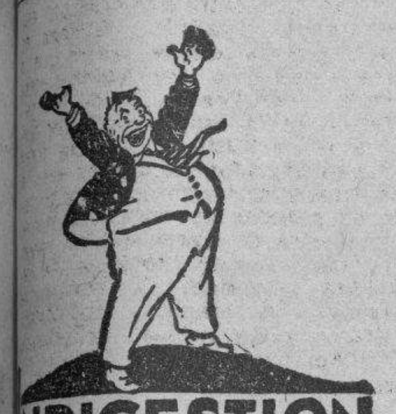

INDIGESTION
"ahora me río de tí"
...1 Pildorita Carters para el Hígado an... después de las comidas para aliviarme.

FARMACIA
DROGUERIA
TAQUECHEL
Obispo 27-Tfn. A-2146
DE TURNO LOS VIERNES

FARMACIA
DROGUERIA DE
"JOHNSON"
DE TURNO LOS LUNES
Obispo No. 30 TELEFONO-A-2129.

LA MAYOR
35 EDIFICIOS
700 EMPLEADOS
SARRÁ
DROGUERIA
ABIERTA TODOS LOS DIAS
TODA LA NOCHE LOS MARTES
A-8026 A-3641

FARMACIAS DE TURNO HOY VIERNES

DESDE BAHIA A PASEO DE MARTI (PRADO)

Calle y Núm.	Teléfonos
...po No. 27	A-2141
...na No. 187 entre Paula y San Isidro	M-4604
...ro No. 50	A-8388
...e No. 2	M-9400
...parilla y Villegas	M-5718
...uno y Mza. de Gómez	M-2277
...ia No. 85	M-4129

...PASEO DE MARTI (PRADO) A ... P. VARELA (BELASCOAIN)

...ino No. 9-B	M-1500
...ino No. 2	M-5353
...ar y Peñalver	M-5450
...mas e Industria	M-4040
...oja y San Nicolás	M-7712
...n Nicolás y Gloria	M-5222
...villagigedo y Corrales	M-3137
...n Rafael y Campanario	M-4538
...ltad y Animas	M-4480
...ascoain y Corrales	A-9460
...tuno No. 145	U-7018
...arez No. 84	M-4622
...guila y Colón	M-3330
...lascoain No. 105	M-9227

...E P. VARELA (BELASCOAIN) A AVE. DE MENOCAL (INFANTA)

...fanta No. 113	U-6779
...nfanta 121	U-7074
...n Lázaro 388	U-3535
...ernandina 77	M-5365
...an Miguel y Oquendo	U-6930
...eptuno 230	U-1818
...stévez 115 y Ave. Menocal	M-1501
...rzón 16	U-6922

VEDADO

... entre F y G	F-6222
... entre 14 y 16	F-6211
... entre J e I	F-——
...rata 128	——
...No. 5	——

VIBORA

...n Mariano y Figueroa	I-——
... del Monte No. 614	I-7342
...nda Palma No. 59	I-7591
...cito y Reyes	X-2351

...ESUS DEL MONTE Y SANTOS SUAREZ

... del Monte y Rodríguez	I-2247
...cito 16, Lawton	O-0000
...antos Suárez y Serrano	I-7609

LUYANO

...zerio de Luyanó 48	X-2348
...uyanó 130	X-3068
...eforma y Compromiso	I-3851
...elicias y Quiroga	X-2259

CERRO

...algueras 15	M-3900
...alvador y Bellavista	I-5600
...unelles 12	I-7428
...alzada del Cerro 747	I-3141

...ste grupo deberá prestar servicio público todo el día y la noche de los domingos siguientes.

Enero 30 Junio 5 Octubre 9
Marzo 13 Julio 17 Noviembre 20
Abril 24 Agosto 28

...stos turnos han sido acordados en cumplimiento de lo dispuesto en el Art. VI del Decreto-Ley 2604 de 7 de Noviembre de 1934.

Viboreñas

Santa Margarita de Hungría

Señala el calendario la festividad de esta Santa, siendo varias las fechas para las damas y figulinas que llevan tan bello nombre, y no sabiendo sus preferencias, sin hacer determinadas felicitaciones, sólo menciono a las siguientes, para demostrarles que muy presentes las tengo:

La distinguida y joven señora Margarita Guilló de Rojas.

También la joven y distinguida dama Margarita de la Peña de Powell.

Un expresivo saludo, por ser hoy sus días, dedico a la joven señora Margot Gener, amada esposa del cumplido amigo Miguel Angel López, Inspector de la Compañía de Tranvías, hermanos de la linda figulina Ofelia Gener.

La elegante señora Margarita Hernández de Díaz Segura.

Las señoras Margarita R. de Rodríguez, Margarita Carbonell de Moreno, Margarita Gómez de Dumás, Margarita Méndez de Castro, Margarita Arenas de Pérez, Margot Godínez de Romaguera.

Los siguientes bouquets de bellas Margaritas:

Margot Maestri, Margot Tariche y Verdes, Margot Calzadilla, Margot Freixas, Margot Abelo, Margot Cuervo, Margot Badía, Margot Roque, Margot Núñez, Margarita Alfonso, Margot Herrero, Margot Guerra, Margarita López Betancourt, Margarita Rivas.

Margot Cruz, Margot Piñeiro, Margot Rojas López, Margarita Ibarra, Margarita Casanova, Margot Pérez, Margot Aimil, Margarita Giraud, Margot Caballero, Margot Diago, Margot Díaz, Margot García Comesañas, Margot Martínez Ríos.

La linda figulina Margot Linares.

Margot Peñarredonda, Margot Arrufat, Margot Durán, Margarita Perojo, Margot Benítez, Margarita Tamayo, Margot Casanova, Margarita Segura, Margarita Leal, Margot de Castro, Margot Campos, Margarita Zamora, Margot Camps.

La gentilísima señorita Margarita Molino, celebrada y sentimental violinista.

Daisy Mendoza, de tan arrogante belleza.

Y la preciosa muñequita Margocita Vives Argomedo.

Boda notarial

En la tarde de ayer y ante el notario público doctor Rafael F. de Calzadilla, prometieron cumplir los deberes y obligaciones que la ley impone a los esposos la bella y muy graciosa señorita Josefina Benítez y Ruiz y el apreciable y muy afortunado joven Carmelo San Andrés y Roca, acto que sólo presenciaron sus familiares y más íntimas amistades.

Fueron testigos por Josefina:

Los señores Pedro Mercado, Donino Fuentes y José San Andrés Roca.

Lo fueron por Carmelo:

Los señores Manuel Maseiro, José Couceiro y Florentino Merique.

Les reitero mi más expresiva enhorabuena deseándoles en su nuevo estado todas las venturas terrenales.

Próxima boda

Señalada está para el día 31 del actual mes ante el notario público doctor Alberto Jardines Navarrete.

Será en la residencia de la novia, la bella figulina María Josefa Naranjo y Acosta, siendo su dichoso prometido el apreciable joven Francisco Menéndez Regui y en absoluta intimidad por el riguroso luto que guarda éste.

Anticipadamente los felicito y les prometo una reseña de su enlace.

Bodas de Hierro

Seis años de casados cumplen hoy los jóvenes esposos bella dama Lidia Llano y el estimado amigo Gustavo Rodríguez Cejas.

Los felicito muy afectuosamente y les deseo celebren sus Bodas de Diamante.

Club de Ferreteros

De fiesta hoy este prestigioso club, pues la Directiva del caballeroso amigo Don José F. Feito Taladrid rinde un merecidísimo homenaje al también distinguido amigo nuestro, Don Gaspar Calvo Vizoso, al que le será entregado el título de Presidente de Honor, develándose su retrato que será colocado en los salones.

A las 10 antes meridiano se celebrarán varios eventos deportivos; a las doce, hora muy puntual, se servirá un sabroso almuerzo con más de ciento cincuenta cubiertos, ocupados muchos por señoras y señoritas, y de tres a ocho de la noche, una matinée bailable con la celebrada orquesta femenina de las Hermanas Alvarez.

De esta triple fiesta puedo decir, tratándose de Don Gaspar Calvo Vizoso, que la dedica el reconocimiento y afecto de sus compañeros, con todo honor a quien honor merece.

El primer año

Lo ha cumplido el gracioso niño Alfredito, hijo de los jóvenes esposos señora Carmen Crespo y el señor Manuel Linares y queridísimo ahijadito de mis buenos amigos la señora Catalina Crespo y Don Amado Medina, sus tíos.

Les dedico mi enhorabuena y deseo vean siempre a Alfredito saludable y dichoso.

Club Atlético Lincoln

El atento Presidente de este club señor Santiago Argüelles, ha tenido la cortesía de invitarme al baile que se celebrará mañana a las 9 pasado meridiano en su local de Gertrudis número 106, entre 2 y 3, con excelentes orquestas.

Le acuso recibo y le quedo agradecido.

Felipe San Pedro

El querido amigo, al que con gran afecto nombramos Felipito, ha sido nombrado para desempeñar un cargo de confianza y responsabilidad en el gran Central Zorrilla, el que sabrá desempeñar con su reconocida inteligencia y honorabilidad.

Cumple felicitar a los señores propietarios de ese Central por su acierto, con mis augurios al querido amigo Felipito de muchos éxitos.

Urbano del CASTILLO.

El famoso remedio que dominará los Ataques y Desordenes Nerviosos.

Por más de treinta años ELEPIZONE ha restablecido la salud a millares que sufrían de Epilépsia y Debilidad Nerviosa.

ELEPIZONE, recomendado por los médicos, es un remedio para niños y adultos, y lo venden en las principales farmacias.

Se obtienen resultados con uno o dos frascos.

NO ACEPTE IMITACIONES PIDA

ELEPIZONE

MAGNA VELADA HOY EN LA ASOCIACION NACIONAL DE EMIGRADOS REVOLUCIONARIOS

Una respetable entidad patriótica, la «Asociación Nacional de los Emigrados Revolucionarios Cubanos», según nos comunica su presidente don Andrés A. de Terry, ofrecerá hoy una espléndida velada, conmemorativa del Natalicio del Apóstol Martí, con el siguiente programa:

Primera parte

1.—Himno Nacional, por la Banda Municipal.

2.—Apertura del Acto por el señor Antonio Pardo Suarez, Vice-Presidente de la Asociacion.

3.—Entrega de Diplomas al Honorable Señor Presidente de la República y a distinguidas personalidades por sus valiosos servicios prestados a la Patria y a esta Institución.

4.—Toma de posesión de la Directiva.

5.—Discurso por el señor Antonio Pardo Suárez.

Segunda parte

1.—Seleccion por la Banda Municipal.

2.—Poesías por la distinguida recitadora señorita Coralia Céspedes.

3.—Números de canto:

a) Vals «Parla», de Ardi.

b) Opera «Tosca».

c) Habanera «Tú», del Dr. Eduardo Sánchez de Fuentes, por la eminente Soprano señorita Margarita Barroso, acompañada al piano por el Profesor señor Arturo Bovi.

4.—Discurso por el doctor Gabriel García Galán.

5.—Himno de los Emigrados Revolucionarios Cubano, del profesor señor Oscar Ugarte, por la Banda Municipal.

CRONICA HABANERA

ONOMASTICO

Celebra hoy su onomástico la joven y bella dama Celia Fernández Calienes, esposa del arquitecto Aquiles Capablanca, Profesor Auxiliar de la Escuela de Ingenieros y Arquitectos de la Habana.
Llegue hasta ella un saludo, con nuestra felicitación.

COMIDA DE DESPEDIDA. — En honor del doctor Máximo Lovaton, Secretario de la Legación de Santo Domingo y de su bella esposa Zaida Ginebra, se celebró anoche una comida en el gran Casino Nacional.

Organizada fué por un grupo de sus amistades de la sociedad habanera para despedirlos ya que próximamente embarcan hacia Chile donde el doctor Lovaton ha sido nombrado por su gobierno Encargado de Negocios.

Para tan simpático acto se escogió la fecha de ayer en que estaba de días la bellísima señora de Lovaton, para la que hubo, con tal motivo, felicitaciones y halagos innumerables.

La mesa llevaba un lindo adorno floral.

He aquí los comensales.

Isabel Hernández de Despradel, esposa del Ministro de Santo Domingo.

Emilio Edwards Bello, Ministro de Chile.

Camilo Riccio, Cónsul General de Chile y su encantadora esposa Anita Alonso.

Atilio León y Eva García, Armando Coro y Margot de Blanck, Manolo Solís Mendieta y Mira Mozetti, Pedro Oyarzún y Martha Casuso, Julián Salup y Clarita Coro, Patricio Estévez y Leila León, José Menéndez y Estela Govea, Manolo Rodríguez Llano y Frances Sarmientos, Elías Requejo y Sra., José Rosado Llambí y Amparo Ugarte, Lorenzo Rodríguez Llano y señora, Ignacio Rodríguez Franca y señora, completando la relación de los matrimonios el estimado compañero en la crónica Miguel Baguer y señora Tulita Bosque.

La señora Leonor Soliño.

Las señoritas Loló Goytizolo, Magda Urruela, Olga de Blanck y M. Valdés Coy, periodista dominicana que se encuentra en la Habana.

El doctor Alejandro Rivas Vázquez, Agregado civil a la Legación de Venezuela.

Nuestro querido compañero Joaquín Aristigueta.

Y el cronista que suscribe.

EL DOCTOR ASTERIO LATOUR. —Entre halagos innumerables pasará hoy la fecha de su natalicio el doctor Asterio Latour, joven y distinguido galeno que desempeña con general beneplácito la Jefatura General de Sanidad.

Para el doctor Latour, tan querido en esta casa, habrá muchos halagos y muchas felicitaciones.

DE ALTA.—Ayer ha sido dada de alta en la lujosa clínica «Cardona», en la calle 17 en el Vedado, la distinguida dama María Luisa Orduña viuda de Pessant.

La señora viuda de Pessant, fué operada en días pasados de cataratas por el joven y talentoso especialista doctor B. Cruz Planas.

Un total restablecimiento le deseamos.

FIESTA DE LOS QUINCE.—En la noche del miércoles ofreció una linda fiesta para celebrar sus quince años la encantadora señorita Elena Romeu y Gardner, hija del doctor Domingo Romeu y Jaime y de su esposa Jane Gardner.

Se celebró dicha fiesta en la residencia de los señores de Romeu donde reinó la más completa alegría desde las diez de la noche.

Amenizó el baile la orquesta Cosmopolita.

Y fué servido un espléndido buffet.

Entre las señoritas se encontraban, Fifí y Delia Beltrán, Margarita Rivas, Ameriquita del Pino y su hermana Sofía, Margarita y Menchú O-Shea, Lillian Santos, Ofelita Guasch, Ofelita Fraga, Martha Franquiz, Georgina Costo, Josefina Díaz, Lourdes Fernández y Carmen María Vallejo.

Beba Carbonell.

Berta María y Alicia Barraqué.

Raquel Fernández, Emelina Medina, Juana Deagneau, Ana María de Blanck, Mellita Espinosa, Olga y Lydia González, Matilde Fariñas, Beba Vaughn, Lilita y Fita García y Chicha Padilla.

Yolanda y Siomara Martín.

Elcira Loret de Mola.

Esther Ibern, Elsa Domínguez, Nenetica, Sylvia y Chea López, Kiki Martínez, Queta y Elena Rodríguez, Carmen Dorta, Clemencita de la Torre, Emma Gómez, Carmelina Barraqué, Nena Hermida y Conchita Treto.

Victoria Bulnes, Cuquita Pors, Lilí Fernández.

Graciela Ponce.

María Flora Candia, Lulú Wolf, Abilia González, Mary Ellen Seiglie, Esther y Emelina Treto, Berta Villalba, Clera Solís, Sara Campos, Alicia Fránquiz, Esther Pitaluga, Martha Aldereguía e Hilda y Luisa Guás.

Y por último la encantadora Martha Romeu, hermana de la festejada.

EN LA PARROQUIA DEL VEDADO.—Esta noche, a las nueve y media, contraerán matrimonio en la Parroquia del Vedado la señorita Beatriz Fernández y Pérez, muy graciosa y muy bonita, y el caballeroso joven Ramón Rodríguez Ruda.

Para este enlace lucirá el bellísimo templo del aristocrático «quartier» un adorno precioso en el que harán derroche de arte y buen gusto los floristas de la «Casa Trías», el tan afamado jardín del Vedado.

También hará la «Casa Trías» el bouquet nupcial.

Tema para la crónica.

¡UNA OPORTUNIDAD EXTRAORDINARIA!

Modelo FE-63
6 Tubos-Onda corta y larga

$75.00 al contado
$6.00 mensuales
con un pequeño pago inicial

Modelo FE-51
5 Tubos-Onda corta y larga

$57.50 al contado
$5.00 mensuales
con un pequeño pago inicial

con el Nuevo
CIRCUITO GE MONITOR

PRECIOS EXCEPCIONALES
GRANDES FACILIDADES

Cualquiera de estos dos nuevos equipos, de onda corta y larga, le traerá a su hogar la música y entretenimiento del mundo entero como solo puede conseguirse con un G. E.

Se exhiben en todas las agencias General Electric. Pida una demostración.

GENERAL ELECTRIC

Hoy cumple quince años, la feliz edad, la bella y graciosa señorita Ana Gallego y González, hija de los esposos Apolinar Gallego y Avelina González. Felicidades.

EN EL CLUB DE OFICIALES. — En honor del ingeniero Enrique Ruiz Williams, caballeroso Secretario de Obras Públicas, tuvo efecto al mediodía del miércoles último un almuerzo en el elegante Club de los Oficiales de la Ciudad Militar.

Ofrecido fué por el teniente coronel Ignacio Galíndez, distinguido militar que es Jefe del Regimiento 6 «4 de Septiembre».

Con el anfitrión y el homenajeado tomaron asiento en las mesas cerca de cien comensales.

Lucían aquellas una decoración floral primorosa que dejaba adivinar la mano exquisita de los floristas que la llevaron a cabo, los artistas insuperables de «El Clavel», el famoso jardín nacional de los hermanos Armand.

Lindas «corbeilles» estilo «Primavera», especialidad de «El Clavel», llamaban la atención por su arte y su belleza, su colorido y su frescura

LA «FIESTA DE CARIDAD» EN EL HIPODROMO. — Divulgada la noticia.

El aristocrático sport de los Reyes, ha sido incluido también en el espléndido programa de la «Fiesta de Caridad» que con tanto entusiasmo organiza la «Corporación Nacional de Asistencia Pública».

Habrá, pues, carreras de caballos.

Que se celebrarán en días oportunamente señalados en nuestro primoroso «Oriental Park».

Vestirá, con ese motivo, el Jockey Club sus mejores galas.

Un grupo selecto de damas, verdaderas leaders de sociedad, bajo la presidencia de la siempre interesante Herminia Nevares de Hernández, han sido comisionadas para la organización de ese festival hípico.

Damas tan conocidas como María Dolores Machín de Upmann, Mercedes Carballal de Remos, Lolita Boullón de Pérez-Benitoa, Juanita Cano de Fonts, Amelia Solberg de Hoskinsson, Valeria Marcos de Ascanio y Carmela Gato de Cruz.

Habrá también otros máximos alicientes.

Entre ellos la rifa de un potrico de pura raza, con dos años de edad.

Ejemplar de carreras, que será entregado al feliz poseedor de la papeleta premiada.

Posiblemente, como número de propaganda de este espectáculo en «Oriental Park», una cabalgata de lindas amazonas recorra las calles de la ciudad en breve, exhibiendo el pur-sang, que será de la finca «El Dique».

El miércoles próximo, a las tres de la tarde, se reunirán las señoras que integran todas las Comisiones de la «Fiesta de Caridad», en los salones de la «Corporación Nacional de Asistencia Pública», sitos en Avenida de Columbia y Octava, de la Ciudad Militar.

De esta importante junta levantará acta la crónica en pleno.

(Continúa en la página ONCE)

Cambios bruscos de temperatura

BAYER

Instantina
ULTRA-RAPIDA CONTRA
RESFRIADOS · DOLORES · GRIPE

CLINICA DE OJOS
DR. ENRIQUE CUELLAR DEL RIO
DIRECTOR OCULISTA
Consultas: 9 a. m. a 7 p. m. REINA No. 88. Teléfono M-7766

CITACION A LOS ALUMNOS DE PARASITOLOGIA

Se ha citado a los alumnos de Parasitología para hoy, día 28, a las 9 a.m., en el laboratorio de Parasitología para hacer entrega del álbum al profesor Bacigalupo.

Firman la convocatoria, por el segundo año de Medicina, Odilia Zapatero e Hilda Escobar.

INFRACCION DEL CODIGO ELECTORAL

La Junta Municipal Electoral del Este, remitió al Juez de Instrucción de la Tercera una denuncia en la que hace constar que, el elector José Ramón Arrostia Peña, se inscribió dos veces, una en el barrio de Paula, dando como domicilio el de la calle Cuba 120 y la otra en el barrio de San Francisco, manifestando residir en San Ignacio 45.

CON UN BASTIDOR

José Fernández Castillo, mayor de edad, vecino de Santa Fe número 80, en el reparto «Párraga», fué asistido de graves contusiones por la cabeza, que dijo se causó trabajando en la fábrica de bastidores situada en Galiano 46, al saltarle un fleje de una cama.

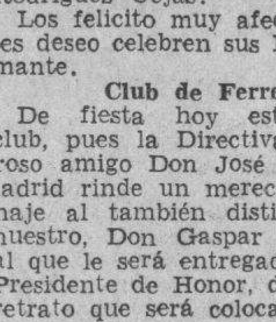

¿Estreñimiento?
Probé de todo... Ahora dedico 3 minutos a mi bienestar!

¿Se siente pesado? ¿Se cansa fácilmente? Entonces dígase como millones de otras personas: "No pasaré un día más sufriendo las consecuencias del estreñimiento. Esta noche dedicaré tres minutos a mi bienestar". Y esta noche masque Feen-a-mint, el delicioso chicle laxante. La acción de Feen-a-mint no es violenta como la de purgantes de "efectos rápidos". Feen-a-mint es suave, y agradable.

No hay temor a irritación, malestar ni peligro de que forme hábito. ¡Bien vale la pena dedicar 3 minutos para aliviarse del estreñimiento! Feen-a-mint es el laxativo ideal para toda la familia, el más cómodo, el más agradable... y también es económico.

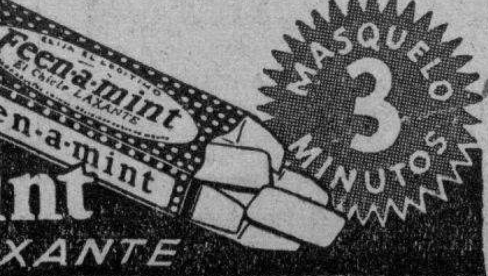

Feen-a-mint
EL CHICLE LAXANTE

El Héroe

UNA EMULSION SUPERIOR y AGRADABLE AL PALADAR
Para los catarros frecuentes y las toses rebeldes—
Para las deficiencias alimenticias y el raquitismo de los niños malnutridos—
Para el adelgazamiento que desfigura a las mujeres—
Para la bronquitis crónica y los dolores de coyuntura de los ancianos—
Para los convalecientes—
OZOMULSION
¡Salud en cada gota!

M.E.C.D. 2016

Más ESCENARIO y PANTALLA

LITA MAR, AFIRMA LECUONA, ASOMBRARA A TODOS

Una de las atracciones del programa que el próximo viernes 4 de febrero presentará el maestro Lecuona a las 5 y media de la tarde en el teatro «Auditorium», será Lita Mar llamada la Lily Pons en miniatura, una chiquilla encantadora de 9 años, que por raro don de la naturaleza, posee la voz de una cantante hecha.

Lita Mar será presentada al público a la vez que la Orquesta de 56 señoritas y la Orquesta de la Habana, en total 106 músicos en escena.

Además el maestro Lecuona estrenará nueve canciones suyas y presentará a una nueva cantante: Blanca Gómez. El resto del programa estará a cargo de las Hermanas Marquez, Rita Montaner, Esther Borja, Zoraida Marrero, Amalia Martos y Tomasita Núñez.

Existe verdadero entusiasmo por ver en acción a la orquesta femenina de 56 señoritas que ha logrado organizar el maestro Lecuona. Lecuona sonríe ante la sugestión que se ha hecho en la prensa de que él ha logrado el imposible de poner de acuerdo a 56 mujeres, y se limita a decir sentenciosamente:

—Lo difícil no es poner de acuerdo a 56. Eso es fácil. Más difícil es llegar a un acuerdo con una sola.

Los ensayos de las cincuenta y seis señoritas que integrarán dicha orquesta han comenzado ya, y en combinación con la Orquesta de la Habana de 50 profesores, ofrecerán un conjunto admirable en un marco tan apropiado como el Auditorium.

El entusiasmo de los amantes de lo bello y lo original están de plácemes y son ya numerosísimas las personas que han separado sus localidades en la Contaduría del teatro «Auditorium», pues recuerdan el caso de los pasados conciertos ofrecidos allí por el Maestro Lecuona, en los cuales fueron muchos los que no pudieron obtener localidades.

Cincuenta y seis señoritas, la Orquesta de la Habana, Lita Mar, Hermanas Márquez, Bianca Gómez, nueve estrenos y las estrellas de la canción cubana: Rita Montaner, Esther Borja, Zoraida Marrero, Amalia Martos y Tomasita Núñez. He ahí los ingredientes de este cocktail de arte y buen gusto que nos ofrecerá el viernes 4 a las cinco y media de la tarde, ese mago de la organización y del exito que se llama Ernesto Lecuona.

La cita del público es para el «Auditorium» el viernes 4.

UNIVERSAL: «A FUERZA DE DINAMITA»

Hoy, día de fiesta nacional, conmemorando el natalicio del apóstol José Martí, la empresa del confortable y popular cine «Universal», de Egido entre Muralla y Sol, ha combinado el más formidable prograna.

En función continua de 1 a 11 de la noche, a precios populares, se pasa por la pantalla gigante de este céntrico cine revista, comedia, estreno en Cuba del formidable, emocionante drama del oeste de mucha acción «A fuerza de dinamita», con Bob Steele, estreno de la estupenda, soberbia, intensa super producción «Cárceles sin rejas», con Paul Kelly (a) «Patada de mulo», y por último los episodios 5 y 6 de la sensacional super serie «La sombra del escorpión».

Mañana: homenaje al gran actor, señor Don Paul Muni, con «La vida de Emilio Zola» y «El mundo cambia».

BELGICA Y VIOLETA: REGIOS ESTRENOS

A precios populares en los turnos de este cine de familias, se exhibe la preciosa y gran producción en colores con Warner Baxter titulada «Modas y bellezas de 1937». Es una película de un argumento riquísimo en presentación. Como complemento, se pasan muchos cartones de Mickey Mouse y la gran producción titulada «Espionaje internacional», por Conrad Veidt. Los precios para hoy son de cinco centavos en matinée y tanda. Mañana: «Un día en las carreras» y «Saratoga», por Jean Harlow, Clark Gable y otros. El domingo se estrena «La diablilla», por Jane Withers y «Saratoga».

Violeta

Dos grandes estrenos para el día de hoy en todos los turnos de este cine de familias. Son ellos «Rapsodia de amor», lindísima película por Eric Linden y Cecilia Parker. Como complemento otra gran producción titulada «23 horas y media de licencia», cartones y comedias. Precios, cinco centavos todos en matinée y tanda. Mañana sábado «Saratoga» y «Un pobre diablo», ambas muy buenas. El domingo se estrena «La canción del río», por Barbara Stanwyck.

MAS GACETILLAS

INGLATERRA: «¡CENTINELA ALERTA!»

«Inglaterra», en San Rafael y Consulado, M-5527; quince centavos de 1:30 a 6:30 y 20 centavos después. Niños 10 centavos a todas horas.

La mejor proyeccion y el más perfecto sonido de la Habana, con el nuevo equipo sonoro Sincrofilm Philips», con pantalla de cristal.

Hoy tarde y noche, la revista semanal (La voz del mundo); la variedad especial «Alfombra mágica» y el cartón en preciosos colores, «Las quíntuples focas» y las super atracciones «¡Centinela Alerta!» super producción española, toda cantada y dialogada por Angelillo, Ana María Custodio y José Ma. Linares Rivas; y «El as del acelerador», estupenda atracción especial de la Fox, interpretada por Rochelle Hudson y Brian Donlevy.

A las 5 p.m. «Centinela alerta», por Angelillo y Ana María Custodio, y «El as del acelerador», por Rochelle Hudson y Brian Donlevy.

Mañana: formidable programa extraordinario con los estrenos «El perfecto ejemplar», estupenda super producción Warner, interpretada por Errol Flynn y Joan Blondell y «La fuga por el espacio», por Glenda Farrell y Barton Mc Lane.

Sugiere el ex-Primer ministro belga Von Zeeland un pacto económico para evitar los males que sufre el mundo

Aunque algo pesimista sobre la posible aceptación de su plan, estima que sería la única fórmula viable. Francia y otras naciones se disponen a estudiarlo antes de opinar

WASHINGTON, enero 27. (AP).—Un pacto económico mundial debe negociarse para remediar los males económicos a juicio del ex-primer ministro de Bélgica Van Zeeland, quien así lo hace constar en su informe. Tanto las naciones democráticas como autocráticas, agrega, deben convenir en colaborar para eliminar las barreras comerciales, estabilizar la moneda, consolidar las deudas internacionales y resolver el asunto de las colonias.

Van Zeeland da a conocer su programa en un informe que redactó por encargo de los gobiernos de la Gran Bretaña y de Francia y que ha sido enviado por ellos al gobierno de Washington.

El ex-Primer Ministro belga, que vino a Washington el año pasado y vió al Presidente Roosevelt en el curso de sus investigaciones preliminares para el informe, recomienda una conferencia de representantes de los Estados Unidos, la Gran Bretaña, Alemania, Francia e Italia, para preparar el pacto económico.

Predice que el convenio «impartirá al mundo el impetu que está esperando para recuperar la confianza en los destinos pacíficos de las naciones.»

Van Zeeland confiesa francamente que sus investigacione no le han dado grandes esperanzas en el sentido de que las naciones acepten sus ideas, pero cree que la situación es tan aguda que es posible que se opere una reacción en el sentido de una colaboración entre las naciones.

El Secretario de Estado Hull comentó el informe diciendo que Van Zeeland ha prestado un valioso servicio para la solución del problema que se trata de resolver.

Declarándose contrario a la autosuficiencia, Van Zeeland propone, antes que nada, una reducción de las barreras adnanales. Propone que los gobiernos no eleven sus aranceles por una parte y que por otra lleven a cabo una gradual reducción de los mismos.

También es partidario, mediante convenios bilaterales, dé «una serie de regulaciones o prácticas administrativas que, con una interpretación restrictiva dé por resultado la exclusión de ciertos productos extranjeros.

«Tanto en la esfera agrícola como en la industrial —dice— debe tenderse a la supresión o reducción de las cuotas.»

«Dede buscarse un standard monetario internacional con el restablecimiento del patrón oro, aunque sobre bases radicalmente modificadas». Esta es otra de las sugestiones que hace el que fué Jefe del Gobierno de Bélgica. Expresa la creencia de que es demasiado pronto, sin embargo, para que esta recomendación pueda ponerse en práctica.

Mientras tanto recomienda la extensión del actual convenio monetario en virtud del cual los Estados Unidos, la Gran Bretaña, Francia, Bélgica, Holanda y Suiza aspiran a impedir las dañosas fluctuaciones de sus respectivas divisas monetarias.

«La mayoría del currency, después de las operaciones devaluatorias a que dió origen la crisis, han recuperado un equilibrio relativo, tanto como factor interno y externo», dice Van Zeeland. «La prudencia aconseja que mantengamos ese equilibrio sobre bases empíricas.»

Al objeto de «volver a la completa libertad de todos los movimientos de fondos», en los pagos internacionales, recomienda:

«La supresión de todas las restricciones en los pagos de mercancías.»

«El pasado —añade— debe liquidarse primero. La liquidación del pasado implica un ajuste de las deudas exteriores que pesan sobre cada país hasta donde sea necesario y posible.»

Su solución consiste en la «consolidación de las deudas por medio de emisiones de bonos a los acreedores por parte de los Estados deudores en la concurrency del acreedor».

«Las instituciones internacionales», añade Van Zeeland, deben proveer «alguna clase de facilidades extraordinarias para movilizar los bonos para usos comerciales.»

Aconseja el «establecimiento, con la coperación de todos estos Estados (los adheridos al pacto) de «un fondo común, cuyos recursos se aplicarían, en condiciones apropiadas, a facilitar el financiamiento de legítimas operaciones comerciales durante el período de reajuste.» Este fondo estaría bajo la dirección del Banco Internacional de Arreglos y Pagos de Basilea, Suiza.

Con relación a las colonias, dice que «acaso sea oportuno buscar el medio de generalizar el sistema de la puerta abierta en el Congo.»

Podrían crearse compañías privilegiadas «cuyo capital se dividiría internacionalmente de manera que ofreciera verdaderas garantías de imparcialidad.»

Deben concertarse convenios entre los Estados coloniales e industriales, según Van Zeeland, para el canje de primeras materias por productos manufacturados.

Las leyes internacionales deben modificarse «de tal modo que impidan la confiscación, hasta en caso de guerra, de la propiedad privada en los territorios coloniales.

Con respecto a otros aspectos de la situación mundial, el ex-Primer Ministro belga dice en su informe:

«No hay duda de que las repetidas sacudidas que han sufrido los principios básicos del derecho internacional ejercen una perniciosa influencia así en las relaciones económicas como en las políticas entre las naciones. Es hora de que se vuelva a la santidad de los tratados y de las promesas y a que se respeten las reglas del derecho internacional.»

El gobierno francés no emitirá su opinión sobre el informe de Van Zeeland hasta que lo haya estudiado

PARIS, enero 27. (AP).—Un alto funcionario del ministerio de Estado declaró esta noche que el gobierno francés se «reserva su opinión» acerca del informe de Van Zeeland sobre las dificultades económicas del mundo.

Agregó que el informe, contenido en cuarenta páginas, será estudiado por los ministerios de Comercio, Hacienda, Agricultura y Colonias y después se discutirá en el Consejo de Ministros.

Calcula que transcurrirán diez días hasta que el gobierno francés pueda formarse una opinión.

SOCIEDADES ESPAÑOLAS

LA DESIGNACION DE TESORERO Y PRESIDENTE DE LAS SECCIONES TUVO EFECTO EN EL CENTRO CASTELLANO DENTRO DE LA MAYOR ANIMACION. VOTO DE CONFIANZA

Ultimamente y bajo la presidencia del Sr. Vicente Bayón de Caso, celebró la Directiva sesión extraordinaria concurriendo gran número de vocales. En la orden del día figuraba como asunto a tratar, el nombramiento de las personas que habían de desempeñar los cargos de Tesorero, Vicetesorero y Presidentes de Secciones.

Abierto el debate, se presentó a la consideración de la Junta la siguiente propuesta, que fué aceptada por unanimidad y entre grandes aplausos.

Para Tesorero General: Sr. José Llamas Arana; Para Vicetesorero general: Sr. Venancio Merino Martín.

Sección de Administración: Para Presidente: Sr. José Alonso Franco. Para Vicepresidente: Sr. Garcilaso Rey Alvarez.

Sección de Sanidad: Para Presidente: Sr. Francisco Sánchez Tamame. Para Vicepresidente: Sr. Indalecio Cimadevilla Rodríguez.

Sección de Propaganda: Para Presidente: Sr. Claudio Luelmo Díaz.

Sección de Recreo y Adorno: Para Presidente: Sr. Francisco Ruiz Iñán. Para Vicepresidente: Sr. Estanislao Gutiérrez.

Sección de Instrucción: Para Presidente: Sr. Ulpiano López Rodríguez. Para Vicepresidente: Sr. Cesáreo Holguín Alvarez.

Se otorgó un amplio voto de confianza a cada uno de los señores Presidentes de las Secciones para que nombren: Administración, Sanidad y Recreo, y Adorno, cuatro vocales delegados de la Junta Directiva, Propaganda, para que designe al Vicepresidente y ocho vocales delegados de la Junta Directiva, y a todos, para la designación de los vocales de la Junta General que deberán asesorar a estos sectores en el desenvolvimiento de sus actividades durante el año 1938.

VELADA HOMENAJE EN LA «A. ARTISTICA GALLEGA»

En honor de su nueva Junta Directiva, celebrará mañana, sábado, una gran velada la Agrupación Artística Gallega, en sus propios salones de Zulueta 46 altos.

Los asociados deberán presentar el recibo del presente mes.

He aquí el sugestivo programa confeccionado al efecto:

1. Sinfonía, por una aplaudida orquesta.

2. El juguete cómico en tres actos y un prólogo, original de los señores Muñoz Seca y Pérez Fernández titulado: «El Escándalo» de acuerdo con el siguiente reparto:

Elena . . . Emitita T. Duimovich.
Chacha Lola . . . Emilia Duimovich
Leonor . . . Coralia Toledo
Rosita . . . Eulalia Patiño.
Nieves . . . María González.
Visita . . . Elvira Patiño.
Teclita . . . Cándida Iglesias.
Dieguito . . . Baldomero Prieto.
Muñiz . . . Angel Iglesias.
Juan Ramón . . . Florentino Cobián
Currito . . . Ramón Mauri.
Don Guillermo . . . Félix Suárez.
Bartolo . . . Paco Romillo.
Don Angel . . . Valentín Menéndez
Fermín . . . Antonio Díaz.
Quintín . . . Paulino Paradela
Director de Escena:— Baldomero Prieto.
Decorados: García Armesto.
Tramoyista: Ferrer.

SUS MEJORES GALAS HA DE VESTIR PARA EL 30 LA CASA DE ASTURIAS

Los salones de fiestas del Centro Asturiano de la Habana vestirán sus mejores galas para la recepción al Carnaval, que es la representación de la alegría, del bullicio, de la risa y de la mascarada risueña y bullanguera.

El domingo 30 de Enero, a las nueve de la noche, inaugurará el Centro Asturiano su gran temporada de bailes de Carnaval con uno de los que hacen época. Precisamente los comisionados de Recreo y Adorno afinan su labor para obtener éxitos contundentes; en la selección de las orquestas han tenido un acierto meritorio. Son ellas Antonio María Romeu, Hermanos le Batard, Sonora Matancera y el quiteto Hispano-Cubano.

DARAN POSESION HOY A SU JUNTA DE GOBIERNO LOS CHICOS DE BALEIRA

En el palacio del «Centro Gallego» celebrará hoy por la noche junta general ordinaria la sociedad «Juventud de Baleira y su Comarca», dando posesión en dicho acto a la nueva junta de gobierno, integrada por los siguientes señores, a quienes deseamos los éxitos más rotundos:

Presidente: Jesús Fernández Neira; Vice: José Fernández Estremeiro; Secretario: Aniceto Quiñoá López; Vice: Manuel Vilas; Tesorero: Pedro Fontal; Vice: Avelino Revalderia.

Vocales: Angel Fernández Díaz; Francisco Martínez Díaz; Brindis García López; Manuel Rodríguez; Juan Martínez Docobo; José Cuiña Mourenza; Inés Fernández Dorado; José Novoa Díaz; Manuel Méndez; Ricardo Torres Tomoso; Domingo Candano; José Avila; Juan Nápolis; José Iglesias; José R. Pereira Martínez; Santos Fernández; Nicanor Rodríguez; Teresa Pérez Rodríguez; Manuel González; José Ramos Loureiro; Santiago Prado Amado; Antonio Casanova López; Emilio López Celeiro; José Soler; Juan Torres Feal; Balbino Fernández y Fernández y Ramón Domínguez.

EL DEPORTIVO ASTURIAS Y SUS BAILES DE CARNAVAL

La Sección de Recreo y Adorno del club Deportivo Asturias, al igual que en el año anterior en que tantos éxitos obtuvo, está organizando para los próximos carnavales grandes bailes, los que serán amenizados por los mejores conjuntos capitalinos.

El secretario de la Sección, señor Luis González, nos comunica que en la última junta celebrada se acordaron las siguientes fechas: febrero 5, 12, 19, 26 y marzo 5, 12 y 19.

Para el primer baile, que se efectuará el día 5 de febrero, además de los grandes premios a las comparsas más originales, y de muchas sorpresas más, se llevará a cabo la inauguración del nuevo «floor» de basket ball, que causará sensación entre los buenos bailadores.

Los conjuntos musicales que actuarán en esta magnífica verbena y que harán del «Deportivo Asturias», el lugar ideal en estas cornavales, son: Antonio María Romeu, Cheo Belén Puig, la «Sonora Matancera» y «Los Melódicos».

Los caballeros abonarán sesenta centavos con derecho a guardarropía y las damitas pueden solicitar su invitación en la Secretaría del Club, Estrella y Subirana.

CLUB ONITAL: Magnífica matinée bailable para socios el día 30 en sus propios salones de Monte número 88.

CLUB INTERROGACION: Verbena en sus propios salones de Primelles y Santa Teresa ,Cerro.

ACTOS PARA HOY

CLUB ESPAÑOL DE ALMENDADES: Brillante baile por la noche en sus amplios salones de 17 esquina a 6, amenizado por la orquesta Mojica y el septeto Lira Matancera. El domingo por la noche se efectuará el primer baile de carnaval, con los mejores conjuntos.

TABOADA, CHANTADA Y PUERTOMARIN, HIJOS DEL AYUNTAMIENTO DE LA ESTRADA y JUVENTUD DE BALEIRA Y SU COMARCA: Junta general de asociados a las nueve de la noche en el palacio del «Centro Gallego».

AFIRMACION GALLEGA: Junta de Directiva del Comité «Concepción Arenal por la noche en la casa de Galicia.

CENTRO DE DETALLISTAS DE LA HABANA: Toma de posesión de la nueva Directiva a las dos de la tarde en Reina 104, altos.

CLUB HISPANO HABANERO: Matinée bailable de 2 a 7 p. m. en los salones del «Centro Castellano» amenizada por Belisario López, Sonora Matancera y Gloria Matancera.

CLUB DE FERRETEROS: Fiestas en honor de don Gaspar Calvo Vizoso desde las diez de la mañana en su palacete de Cerro 547, próximo a Buenos Aires.

FIESTAS PROXIMAS

SALONES DEL CENTRO CASTELLANO: Hermosa matinée el domingo, amenizada por los mejores conjuntos capitalinos.

CLUB DEPORTIVO DEL CERRO: Gran baile de carnaval el día 1 de Febrero, amenizada por Belisario López, Cheo Belén Puig y Gloria Matancera.

JARDINES DE LA CERVECERIA LA TROPICAL: Grandioso festival benéfico el domingo, amenizado por Antonio María Romeu, Belisario López, Sonora Matancera, Gloria Matancera y el Quinteto Barcalés.

SOCIEDAD CONCEPCION ARENAL: Velada en honor de doña Concepción Arenal mañana sábado en el palacio del «Centro Gallego».

CENTRO ASTURIANO: Magnífico baile de Carnaval el 30 por la noche en sus propios salones sociales.

CENTRO DE DEPENDIENTES: Formidable baile el 30 por la noche en su palacio de Prado y Trocadero.

LICEO DE MEDINA: Gran baile el domingo por la noche en sus propios salones de 23 esquina a D. Vedado, amenizado por la gran orquesta de Emilio Parada.

AGRUPACION ARTISTICA GALLEGA: Velada en honor de la Directiva saliente, el día 29 en sus propios salones de Zulueta 46, altos. Subirá a escena la gran obra «El Escándalo».

ASOCIACION CANARIA: Verbena de la Candelaria el día 29, en sus salones de Prado y Neptuno, amenizada por Antonio María Cruz, Los Melódicos y Septeto Lira Matancera. Dicho acto será de disfraz.

FIESTA CONMEMORATIVA EN LA «ASOC. CANARIA»

Comienza el carnaval mañana en la Asociación Canaria. Su anunciada Verbena de la Candelaria, que desde hace algún tiempo viene organizando la Sección de Recreo y Adorno, que preside el entusiasta Mario Vázquez Gras. Será de difraz con careta. Esto bastaría para asegurar a todo el que concurra varias horas de agradable diversión si no hubiera además el aliciente de las preciosas canciones de los Cuates Castilla, los bailes típicos canarios tales como folías, isas y malagueñas, ejecutados por comparsas vestidas con trajes cuidadosamente escogidos a ese efecto, y el dueto de guitarras Nazario López-Antonio Valerón.

Antonio María Cruz, los Melódicos, Lira Matancera y dos conjuntos más cuyos nombres no hemos recibido, amenizarán esa colosal Verbena, conque la Asociación Canaria conmemora el día de la Virgen de la Candelaria, la patrona de las Islas Afortunadas.

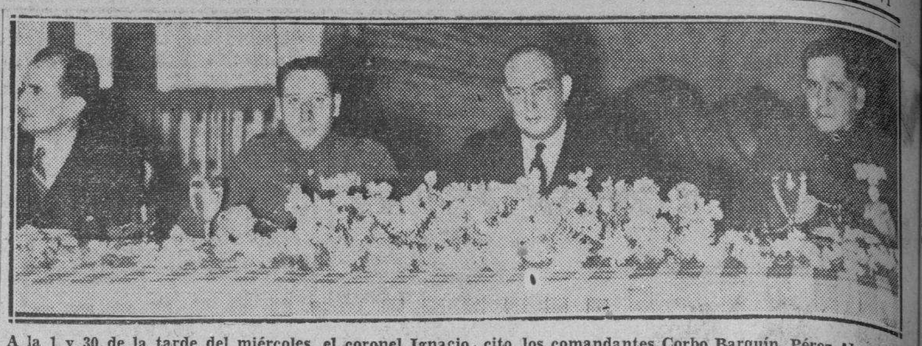

A la 1 y 30 de la tarde del miércoles, el coronel Ignacio Galíndez, Jefe del Regimiento «4 de Septiembre», ofreció un almuerzo al Secretario de Obras Públicas, ingeniero Enrique Ruiz Williams, que se propone continuar ágape, concurrieron, entre otros, altos oficiales del Ejército, los comandantes Corbo Barquín, Pérez Alvarez, Cuenzo, Dole, Bolet, Alvarez Margolles; los capitanes Tenorio, González, Gorrín, Owen Parr, García Fiallo; los señores Cristóbal Díaz, Lorenzana, Zaldices y los tenientes Gallinart y Arce. En esta fotografía aparecen el anfitrión, teniente coronel Galíndez, en compañía de su invitado de ingeniero Ruiz Williams, Cristóbal Díaz y el comandante R. Corbo Barquín.

Utilizarán la playa en mayo los socios del C. Dependientes

En la Junta general celebrada por la Asociación de Dependientes fueron aprobados los capítulos de la orden del día.

A propuesta del señor Julián Cobo se aprobó la memoria contentiva de las labores del trimestre consignándose en acta la satisfacción de la Asamblea por la brillantez del documento elevado por el Comité de Sociedades con Sanatorio y del que es autor el vicesecretario señor César Garcia Pons.

El señor Arsenio Sanjuán propuso un voto de gracias para el coronel Batista por sus declaraciones sobre la cuestión médica. Fué aprobado con aplausos.

Se discutió después el proyecto de la Comisión de Hacienda que preside el señor José Barquín, para adquirir la playa «Horas Felices» conocida popularmente por la de «Viriato».

Se modificah las reglas señaladas para el servicio de playa, señalando a los socios que deseen disfrutar del mismo, de ocho pesos, por la condicional de «socios fundadores», y doce para los familiares, con la misma clasificación, hasta abril del corriente año. Los que ingresen después tendrán que pagar 12 y 18 pesos, respectivamente. Todos los meses, habrán de abonar los socios un peso por la cuota personal y peso y medio por la familiar, para disfrutar de los servicios de playa.

Los propietarios de la playa «Horas felices», modifican la opción que finalizaba en abril ampliándola al 31 de octubre del presente año, para su adquisición definitiva. Para esa fecha, tendrá que abonar el Dependientes, el primer plazo de la compra que será de $31.125, o sean $16,835 menos que el primer plazo fijado en la oferta inicial y se rebaja también el interés para la suma total de 265 mil pesos, que se fija por la propiedad en total, de un seis por ciento a cinco.

Puesto a discusión el informe habló a favor el señor Julián Cobo, primeramente y después el señor Sollinde y en contra los señores Ferrerón, Brú, Cruz, Ríos, Diago, Vidal y Sánchez, acordándose la aprobación del proyecto por gran mayoría. El presidente señor González, hizo distintas aclaraciones para mejor conocimiento del asunto.

Para terminar, diremos que con toda seguridad —de acuerdo con los planes trazados— los miembros del «Centro de Dependientes», disfrutarán del servicio de playa en el próximo mes de mayo. A ese efecto viene laborando intensamente la Directiva de tan prestigiosa colectividad.

HOMENAJE A CALVO VIZOSO HOY EN EL «FERRETEROS»

Estará hoy de fiesta el floreciente Club de Ferreteros, del que es presidente el señor José F. Feito Taladrid.

En su sede de Cerro 547, tendrá efecto el homenaje a su querido presidente de Honor, el concicido «clubman» Sr. Gaspar Calvo Vizoso.

Habrá a las 10 a. m. diversas competencias deportivas «inte-socios»; luego se entregará al homenajeado el título de Presidente de Honor y se develará el cuadro con su retrato, que se instalará en los salones del club; después, a la 1 p. m. en los jardines, suculento almuerzo, de más de ciento ochenta comensales, entre ellos numerosas damas.

Terminado el almuerzo, en los salones del club, de 3 a 8 p. m. se efectuará una lucida matinée bailable, amenizada por la reputada orquesta femenina «Hermanas Alvarez».

Para estos festejos de hoy, en el Club de Ferreteros, reina mucha animación entre sus socios y familiares, por lo cual es de augurar a los mismos un éxito rotundo.

DEPORTIVO DEL CERRO

El primer baile de carnaval de la simpática institución «Club Deportivo del Cerro» se efectuará el martes 1 de Febrero, y el cual será amenizado por Belisario López, Cheo Belén Puig y el Septeto Gloria Matancera.

Dicho club celebrará bailes todos los martes en sus propios salones de Cerro 549 al lado del «Club de Ferreteros». Este próximo será completamente gratuito para los caballeros. Las damitas pueden solicitar su invitación en las oficinas de la colectividad.

SOBERBIA MATINEE HOY EN EL «C. CASTELLANO»

Hoy por la tarde, a las dos en punto, dará comienzo en los salones del Centro Castellano, Egido 2, la matinée bailable que para conmemorar el natalicio del apóstol Martí han organizado los entusiastas jóvenes del Club Hispano Habanero.

Un programa musical magnífico ha sido combinado y estará a cargo de un trío popular de conjuntos musicales: Belisario López, Sonora Matancera, los que harán las delicias de los concurrentes hasta las siete de la noche.

Además de esta matinée de hoy los muchachos del Hispano Habanero se proponen repetir el domingo, día 30, los éxitos alcanzados en dos últimas fiestas y a ese efecto reforzarán el programa con la orquesta de Cheo Belén Puig y el septeto Nacional de Piñeiro.

FALLECIO EN ASTURIAS D. JUAN PEREZ MIRANDA

Hace poco más de un mes, o sea el 21 de diciembre pasado, falleció en la parroquia de Castrilloón (Concejo de Boal, Asturias), el venerable caballero don Juan Pérez Miranda, padre amantísimo de nuestro particular amigo el señor José Pérez Famoso, director del Banco Asturiano de Ahorros de esta capital.

Don Juan ha rendido su tributo a la tierra después de llevar a cabo un programa de ciudadano ejemplar, por cuyo motivo le querían entrañablemente cuantos le trataban.

Paz a sus restos, y reciban sus familiares en general nuestro pésame más sentido.

LA VELADA ARENALESA

En honor de la insigne pensadora doña Concepción Arenal celebrará mañana en el palacio del «Centro Gallego» una gran velada la institución que lleva su nombre inolvidable.

El discurso central de dicho acto está encomendado al conocido periodista Raúl Alpízar Poyo. Y el popular actor Joaquín Riera, acompañado de valiosos artistas, pondrá en escena un juguete cómico.

Otros números altamente sugestivos figuran en el programa confeccionado por los arenaleses en memoria de tan insigne mujer.

Un hombre de ciencia, notable, ha visitado la Quinta Covadonga

En la mañana de ayer y en compañía del señor José Aixalá, visitó la Casa de Salud Covadonga del «Centro Asturiano de la Habana» el notable oftalmólogo Dr. Castroviejo, cuyos trabajos han alcanzado fama mundial.

Fué recibido por el Presidente General, Sr. Maximino García Alvarez, Salvador Díaz, vicepresidente segundo; Manuel Fernández López, Tesorero; Higinio González, Presidente de la Sección de Asistencia Sanitaria, Dr. Carlos del Valle, Director de la Casa de Salud; Manuel Calvo García, Secretario General del Centro Asturiano; Francisco García Méndez, Administrador de la Casa de Salud y otros miembros de la Junta Directiva, del Cuerpo Médico y asociados en general.

Recorrieron las diversas dependencias y pabellones, mereciendo elogios del distinguido visitante, quien fué solícitamente atendido, como compete al exquisito trato que se dispensa a los visitantes en la gran familia que se acoge en el Centro Asturiano.

En el álbum de la Casa de Salud Covadonga dejó estampado el doctor Castroviejo estas bellas palabras: «Como español me siento orgulloso de encontrar en Cuba esta magnífica finca de beneficencia, y felicito a los Presidentes y a las Juntas Directivas, así como a los miembros de la facultad médica por lo admirablemente equipados que están todos los servicios».

Una vez obsequiado como correspondía, se cambiaron frases cordiales entre unos y otros.

En el día de hoy, a las 10 de la mañana, el eminente Dr. Castroviejo visitará el edificio social del Centro Asturiano.

EN EL HERMOSO PALACIO DE DEPENDIENTES HABRA EL PROXIMO 30 UN BAILE

El domingo, día 30, Belisario López, el gran director de la orquesta que lleva su nombre, figurará entre los concurrentes con sus conjuntos musicales al baile de Carnaval que para esa fecha prepara la Asociación de Dependientes del Comercio.

Gracias a los esfuerzos que en pro del festival se hacen, este será, a tono con los deseos de sus organizadores, el primer gran baile de la temporada carnavalesca en la Habana.

Y decimos el primer gran baile porque han de seguirle otros, también con Belisario López a la cabeza, para recreo y expansión de la juventud bailadora de la Habana.

Actuarán también los conjuntos no menos brillantes, de Cheo Belén Puig, que tanto se aplaude, Gloria Matancera, Los Melódicos, Septeto Casino.

TIENEN LOS DETALLISTAS UN ACTO MUY BRILLANTE

Teniendo en cuenta que hoy por la noche tomará posesión la nueva Directiva del Centro de Detallistas de la Habana, los amplios salones de esta entidad sitos en Reina 104, se verán concurridísimos.

A la vez recibirán premios varios distinguidos asociados.

He aquí los nuevos dirigentes del «Centro de Detallistas» quienes como se sabe, están presididos por el dinámico y popular Lucio Fuentes Corripio:

Vicepresidente 1o. por dos años: Emilio Echave, Vicesecretario por dos años: Octavio Blanco; Tesorero general, por dos años: Agustín Martínez; Vocales, por dos años: José M. Pardiño; Pascual Pérez; Graciano Alvarez; José Miranda; Herminio García; Camilio Fernández; Manuel Sánchez; Román Rodríguez; Angel Fernndez; Miguel Roza; Gonzalo Corrales; Ramiro Fernández; Jesús Marriñas; Víctor García; Vicente Sierra.

Vocales suplentes, por dos años: José Fernández; Marcelino Arduna; Rafael Avello; Antonio Escalante y Salvador Rodríguez.

Vocales suplentes, por un año (1938 solamente).

Manuel Menéndez y Francisco García.

CENTRO DE LA PROPIEDAD URBANA DE LA HABANA

FUNDADO EN 1881

CONVOCATORIA A JUNTA GENERAL

En cumplimiento de lo que dispone el Artículo número 10 del Reglamento, y por acuerdo de la «Junta Directiva», se convoca por este medio a Sesión Ordinaria a la «Junta General» para el día 31 de Enero de 1938, a las 3 de la tarde, en el local social, calle de Tejadillo, número 32, altos, entre Habana y Compostela.

Los asuntos que se han de tratar son los siguientes:

MEMORIA DEL AÑO DE 1937.

ELECCIONES SEGUN LO DISPONEN LOS ARTICULOS 10 Y 16 DEL REGLAMENTO.

«ASUNTOS GENERALES».

Para tomar parte en esta Junta y en la votación correspondiente, es indispensable el acreditar la condición de asociado mediante la presentación del último recibo de la cuota trimestral.

Habana, 26 de Enero de 1938.

FRANCISCO ANDREU,
Secretario.

CENTRO ASTURIANO DE LA HABANA

(JUNTA GENERAL ORDINARIA ADMINISTRATIVA, CUARTO TRIMESTRE DE 1937)

Para conocimiento de los señores socios, por orden del señor Presidente de este Centro Asturiano de La Habana, se anuncia, que el domingo próximo, día treinta de este mes de enero, se celebrará en el salón principal del edificio social del Centro, la Junta General ordinaria administrativa correspondiente al cuarto trimestre de 1937.

La sesión dará comienzo a las tres de la tarde, y para penetrar en el local en que se celebre, es requisito indispensable la presentación del recibo que acredite estar al corriente en el pago de la cuota social y el carnet de identificación.

Si la Junta no terminase en esta sesión, continuará el viernes, día 4 de Febrero próximo, y a partir de esta fecha, todos los lunes de cada semana, hasta su terminación. Estas sesiones darán comienzo a las nueve de la noche, y regirán los mismos requisitos para penetrar en el local en que se celebren.

Habana, 25 de Enero de 1938.

MANUEL CALVO GARCIA,
Secretario General.

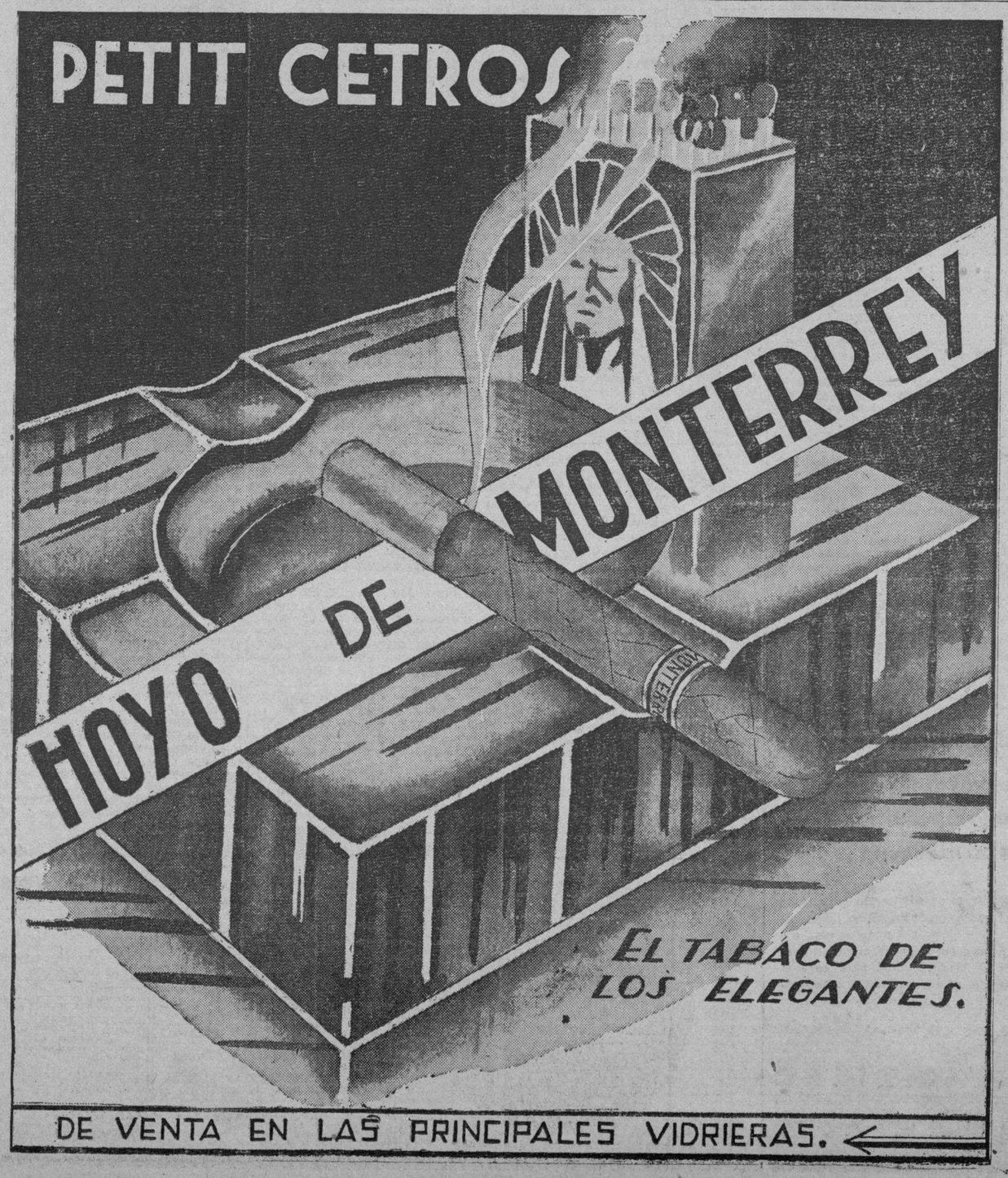

M.E.C.D. 2016

VINO DE CAFEINA HOUDÉ

DOSIS 2 a 6 cucharadas comunes por dia

TÓNICO Y ESTIMULANTE GENERAL
TONI-CARDIACO CORRIENTE
ANTI-NEURASTÉNICO
DIURETICO RENAL
ANTI-NEURÁLGICO

VENTA AL POR MAYOR
Laboratorios HOUDÉ, 9, rue Dieu, PARIS

CRONICA HABANERA

GRAN COMIDA DE GALA

Al piadoso llamamiento hecho por la ilustre señora Condesa de Buena Vista, a nombre de las Damas de la Caridad, la benemérita institución que preside, ha respondido generosamente la sociedad habanera adquiriendo tickets para la Gran Comida de Gala señalada para la noche del próximo domingo 30 en el Casino Nacional.

Trátase de una gran fiesta benéfica cuyos productos, como ya es sabido, se destinan a las obras piadosas que realiza ese grupo de señoras caritativas que preside la señora Condesa de Buena Vista.

Es grande el interés que existe en nuestra sociedad por esa fiesta cuyo éxito está asegurado de antemano.

Será, pues, el Gran Casino Nacional, en la noche del domingo próximo, el obligado «rendez vous» de nuestro gran mundo.

Uno de los grandes alicientes de esta fiesta será el concurso de mantones que con tanto entusiasmo viene organizando la aristocrática dama Mina Pérez Chaumont viuda de Walsh.

Será un éxito magnífico este concurso que brindará la oportunidad única de admirar los riquísimos mantones que poseen nuestras más conocidas damas.

Sabemos que se proponen optar en este concurso las siguientes señoras:

La Marquesa de Jústiz de Santa Ana, la Marquesa de Tiedra, Teté Bances de Martí, Rita María Arango de O-Naghten, Paulita Goicoechea de del Valle, Juanita Cano de Fonts, Anita Sánchez Agramonte de Longa, y Lilita Goicoechea de la Cámara, entre otras.

También exhibirán mantones las señoritas Ena Senior, Rosario de Blanck y Carola Panerai.

El valiosísimo mantón de la señora Eugenia Segrera de Sardiña será llevado por la encantadora señorita Lydia Menocal y Nadal.

Habrá dos «shows».

Señoritas de nuestra mejor sociedad cuyos nombres daremos a conocer en próximas notas, bailarán el lindo vals «Copelia».

Gran interés ha despertado este número tan bello que constituye, sin duda, otro incentivo poderosísimo.

La comida, que será servida al precio de cinco pesos, incluyendo en este precio la entrada a la fiesta, será magnífica.

La Dirección del Casino Nacional así lo ha prometido y al efecto, ha preparado un menú suculento y exquisito.

La señora Condesa de Buena Vista ruega a aquellas personas que tengan entradas en su poder y que aún no hayan contestado si las aceptan o no, se sirvan contestar lo antes posible, pues el Casino necesita saber el número de cubiertos exacto que habrá de servir.

No se cabrá el domingo en el Casino.

Es la cita de la sociedad habanera en pleno.

Las entradas pueden adquirirse en el Departamento de Información de «El Encanto» o en la residencia de la señora Condesa de Buena Vista, en el Reparto Miramar, teléfono FO-2278.

Para reservar mesas, puede hacerse llamando directamente al Casino, al «maitre» Julio, teléfono FO-7548.

EN SUS DIAS.—El pasado martes, celebró su santo la joven y bella dama María Elvira Vivancos de Calzadilla.

Y con tal motivo reunió a un grupo de sus amigas en su linda residencia de L y 11, en el Vedado, en horas de la tarde.

En el comedor de la casa fué servido el buffet.

Preciosa aparecía la mesa cubierta por un mantel de seda color «magenta» adornada con una corbeille de dalias y gladiolos y dos valiosos candelabros de plata.

Entre las muchas flores que recibió la señora de Calzadilla, destacábanse un hermoso cesto de gladiolos de la bella dama Laura Bertini de Céspedes; un cesto de pompones blancos de Mercedes de Lasa, un cesto de dalias rojas de Josefina H., de Reyes Roselló, un cesto de claveles blancos de Margarita Arango de Saavedra; un cesto de nardos de Herminia Vivancos de Velasco; un corsage de orquídeas de Julia B. de André; una caja de gladiolos de Miguel Espelíús; una caja de gladiolos amarillos de Leonor Vivancos de Couce, una caja de dalias de María Elvira Alayeto, y una caja de claveles rojos de Mercedes Marty viuda de Baguer.

DEL CUERPO CONSULAR.—En el comedor privado del Hotel Sevilla Biltmore, en un ambiente de camaradería y confraternidad, se celebró el miércoles la sesión almuerzo del Cuerpo Consular Extranjero acreditado en la Habana.

Dicho almuerzo fué presidido por el Decano del mencionado cuerpo, señor Emilio Roelandts, Cónsul de Bélgica y por el secretario, el ingeniero Emilio de Soto, siendo felicitados, el primero, por haber sido honrado con la alta distinción de oficial de la Orden de la Corona de Bélgica y el segundo, por haber recibido la Condecoración de Caballero de Primera Clase de la Orden de la Rosa Blanca de Finlandia.

Entre los asistentes se contaban los señores Coert Du Bois, Cónsul General de los Estados Unidos, Germán Kolbert, Cónsul de Austria, Wei-Hsung, Cónsul General de China, Carlos Hinze, Cónsul de Dinamarca; Rafael Martínez Pazueta, Vice-Cónsul de España, Cyril F. Thiel, Cónsul de los Estados Unidos y los vice cónsules, George F. Scherer, Grahan Parsons y Herbert V. Olds.

Arturo Cobar, Cónsul de Guatemala, Andrés Caliger, Canciller de Hungría, A. Van Der Mye, Cónsul de Latvia, Alfredo Fuente, Cónsul del Perú, José Villanueva, Jr., Cónsul de la República Dominicana, Lutgardo B. Crespo, vice Cónsul de Portugal, Carlos Blattner, Cónsul de Suiza, Miguel A. Bolaños, Cónsul de Honduras, Carlos Llanes, Cónsul de Costa Rica, y Fernando Martínez Zaldo, Cónsul de Checoeslovaquia.

Y el señor Antonio Iraizós, Cónsul de Panamá; que pronunció un hermoso brindis.

El té de hoy, en que se conmemora el Natalicio de Martí, y de mañana sábado se verán muy animados. La temperatura reinante es propicia a estas deliciosas fiestas tardeñas, en donde impera el baile amenizado por la orquesta «Havana Casino» y el Trío Pinareño.

PONCHE DE HONOR. — El miércoles 2 de Febrero, día de su onomástico, le será ofrecido un Ponche de Honor a la Dra. Candita E. Gómez Calás de Martínez Bandujo con motivo de su reciente designación al cargo de Subsecretario de Justica.

Tan simpático acto tendrá lugar en el Hotel «Inglaterra» a las cinco de la tarde.

OPERADA.—Ha sido sometida a la operación de apendicitis anteayer la señora María Teresa Orta, esposa de nuestro compañero José F. Pérez, Jefe del Bureau de Prensa de la Policía Secreta.

Dicha operación fué practicada por el doctor Manuel González Alvarez, el notable especialista.

VELADA CONMEMORATIVA. — Esta noche, conmemorando el aniversario del natalicio de José Martí, se celebrará una solemne velada a las ocho y media en la Academia Nacional de Artes y Letras, que ha sido dispuesta por la Asociación Nacional de los Emigrados Revolucionarios Cubanos.

He aquí el interesante programa combinado:

1o.—Himno Nacional.
Banda Municipal.
2.—Apertura del acto.
Sr. Antonio Pardo Suárez, Vice-Presidente de la Asociación.
3o.—Entrega de Diplomas.
Al Honorable Señor Presidente de la República y a distinguidas personalidades por sus valiosos servicios prestados a la Patria y a esta Institución.
4o.—Toma de posesión de la Directiva.
5o.—Discurso.
Sr. Antonio Pardo Suárez.
1o.—Selección.
Banda Municipal.
2o.—Poesías.
Por la distinguida recitadora señorita Coralia Céspedes.
3o.—Número de Canto.
A.—Vals «Parla», de Ardi.
B.—Opera «Tosca».
C.—Habanera «Tú», del Dr. Eduardo Sánchez de Fuentes, por la eminente Soprano Srta. Margarita Barroso, acompañada al piano por el Profesor Sr. Arturo Bovi.
4o.—Discurso.
Dr. Gabriel García Galán.
5o.—Himno de los Emigrados Revolucionarios Cubanos, del Profesor Sr. Oscar Ugarte.
Banda Municipal.

ANIMADA REUNION.—En la noche del domingo último se llevó a cabo una animada reunión en la residencia de la familia Navarrete, en el Vedado.

Reunión de arte de la que disfrutaron las numerosas amistades de las gentiles dueñas de la casa, María Antonia Navarrete y Amalita Navarrete.

Un grupo de jóvenes artistas de nuestro mundo musical deleitó a la concurrencia con sus excelentes interpretaciones. La pianista Eleonor Ruiz de Porras tocó varias obras de difícil interpretación. La conocida soprano Carmelina Santana Reyes cantó varios números de ópera y acompañada por Luis Ernesto Lecuona interpretó exquisitamente varias canciones de este joven compositor.

Entre las personas allí reunidas anotamos los siguientes nombres: Victoria Loinaz del Castillo de Varona, Miss Cliffor Moceres, Pura Herryman, D. del Castillo, Eleonor Ruis de Porras, Carmen Argote, Emma de la Hoya, Alicia Rivero, Mercedes Velarte, Abilia Pérez, Silvia del Busto, Mara Herryman, Raquel y María Luisa Loinaz del Castillo, Carmelina Santana, Caridad Almeida, y los jóvenes Rolando del Castillo, Gustavo Sendra, Germán Peñaranda, Enrique J. Varona, Carlos Lescano Luis Ernesto Lecuona, Antonio Delgado, Rafael Herryman y Manuel Herryman.

Secretaría de O. P. pide ayuda a Policía para que se haga cumplir Reglamento de Limpieza de Calles

...to promulgado para velar por la salubridad pública en el puerto de La Habana. Severas medidas en Pinar del Río, para evitar el desperdicio del agua en la ciudad

...el ingeniero Esteban Torriente ...chol, Jefe del Distrito Local ...fuegos, se dió ayer posesión ...go de Contador del Acueducto ...la ciudad, al señor José To...stolongo, en plaza creada re...ente por Decreto presiden...

...to por la salubridad pública en ...a marítima del puerto de la Habana

...Decreto presidencial refrenda... ...el Secretario Ruiz Williams, ...resuelto de acuerdo con la ...dispositiva del mismo, que en ...as y establecimientos erigidos ...e erijan en la zona marítima ...e del puerto de la Habana, ...ad de concesiones otorgadas ...paro de la Ley de Puertos, ...ción a la protección que me... ...a salubridad de las zonas ur... ...adyacentes, las debidas como... ...de sus vecinos, la exención ...ro de esas zonas, y el ornato ...se observen las reglas de ...protección y ornato que ló... ...tiendan a poner a salvo ...ridos intereses.

...en las obras, instalaciones y ...mientos radicados en las ...comprendidas en las concesio... ...autorizaciones contenidas en ...retos Presidenciales, número ...1903; 58.373, y 415 de 1905; ...1287, de 1909; 308 de 1912; ...1913; y 973 de 1923; hoy pro... ...de la Havana Coal Company ...ñor Edward J. Berwind, ce... ...ráfico y depósito de carbón ...a partir de un año contado ...la publicación del presente ...en la «Gaceta Oficial de la ...ca»—plazo que será prorro... ...por seis meses más, de justi... ...debidamente por las partes ...das, la necesidad en que pue... ...encontrarse de que se les otor... ...término mayor para cumplir ...nte disposición—sin que lo ...interfiera en lo absoluto ...derecho de los aludidos con... ...os, de dedicar dichas obras ...cimientos a cualquier otra ...o tráfico que no sea per... ...a la salubridad y al ornato

...medidas en el Acueducto de Pinar del Río

...a Administración del Acue... ...Pinar del Río, se ha adoptado una serie de medidas de represión contra los vecinos que desperdicien o malgasten el agua, imponiéndose la moderación en el consumo, a fin de evitar la falta del líquido, pues como se sabe en esta época se produce una relativa escasez, que con un poco de atención no hay motivo para que constituya un problema.

No se puede acceder a la extracción de ningún árbol

La Secretaría de Obras Públicas se ve en la necesidad de recordar al pueblo que estando vigente el acuerdo del Consejo de Secretarios que lo prohibe, no es posible acceder a las solicitudes de extracción y retirada de árboles que hay pendientes. Conste así.

La Jefatura de la Ciudad se dirige a la Policía velando por los fueros del Reglamento de Limpieza de Calles

Por el Ingeniero Jefe de la Ciudad, se ha dirigido un escrito al Jefe de la Policía Nacional, recordando que el vigente Reglamento de Limpieza de Calles, prohibe la colocación de pasquines, carteles y anuncios de cualquier clase en su Artículo 50.

Los que cometan ese delito serán multados, según esta antigua disposición, y los políticos que están haciendo por ese medio su propaganda, están delinquiendo.

Festejado el Secretario de Obras Públicas en la Ciudad Militar

En la Ciudad Militar, el teniente coronel Ignacio Galíndez, ofreció un almuerzo al Secretario de Obras Públicas, el cual fué objeto de muchas atenciones. Agradeciendo el homenaje, el señor Ruiz Williams declaró «que no era en la Ciudad Militar un extraño, pues estaba vinculado a muchas obras que allí hizo y que de... Acompañaba al señor Ruiz Wi... be ahora continuar o mejorar.» ...lliams su secretario particular, señor Rodolfo H. Lorenzen.

ESTAFA

El vigilante Pedro Urra, de la Segunda Estacion arrestó a Alfredo Medina Suárez, de 40 años y de San Pedro 6, por acusarlo José Forte Alfonso, de 24 años y de Florida 72, de haberle estafado un traje que le prestó, valorado en siete pesos.

EN MONSERRATE.— En plena tarde, al dar las seis, tuvo efecto ayer en la Iglesia de Monserrate, la boda de la encantadora señorita María Luisa Morales con el señor José de Simon, Secretario particular del Senador José Manuel Casanova.

Dicho acto congregó una selecta concurrencia en el remozado templo de la Calzada de Galiano que lucía un adorno precioso de plantas y flores.

Encomendado estuvo a quienes son maestros en el difícil trabajo del arte floral, a los insuperables artistas de la «Casa Trías», el afamado jardín del Vedado.

Bajo un manto de pétalos desaparecía el altar mayor.

Eran dalias, gladiolos y crisantemos que se multiplicaban en búcaros y jardineras combinadas con las grandes palmas arecas que le servían de fondo.

Una maravilla la senda.

Aparecía trazada desde el pórtico al altar por una doble alfombra, bordeada por lindos canteros donde florecían dalias y gladiolos en cantidad extraordinaria.

Un triunfo magnífico de la «Casa Trías» que todos comentaban.

Poco después de las seis y media, hora fijada en las invitaciones, hizo su entrada la novia.

Complemento de su rica toilette nupcial era el ramo de mano, primorosa confección de los artistas de Trías a base de los finos y delicados «sweet peas».

El Senador José Manuel Casanova fué el padrino.

Y la madrina la señora Ana María Menocal.

Testificaron por ella, el Conde de Morales, el Conde de Lombillo, el doctor Tomás Felipe Camacho y los señores Eicio Argüelles y Alvaro González Gordon.

Y por él, el doctor Leopoldo Sánchez y los señores Andrés A. de Terry, José Manuel Mesa y George Dor.

La boda notarial tuvo efecto en horas de la mañana ante el notario doctor Raúl Valdés Fauli, siendo testigos del acto por una y otra parte los señores Federico Morales, Luis Angulo Pintado, Antonio Falcón y Juan de Adriaensens.

SIMPATICA BODA. — Ante una concurrencia numerosa y ditsinguida contrajeron matrimonio en la tarde de ayer en la Iglesia de Nuestra Señora del Carmen la culta y bella señorita doctora María Ana de Jesús Iglesias Jiménez y el conocido farmacéutico Dr. Joaquín Pastó Tressord.

Los simpáticos contrayentes fueron apadrinados por la estimada señora María Jiménez de Iglesias, madre de la novia, y el cuñado del novio, señor José Riches, conocido comerciante oriental.

Como tetsigos firmaron por ella, la señorita Susana Puig Sánchez, Inspectora General de Enfermeras; la señorita doctora Sarah Sierra Díaz; el Representante a la Cámara, doctor Martín Antonio Iglesias; el señor Juan Miranda, Gerente de la Droguería Taquechel; el doctor Félix Rodríguez García, y los señores Joaquín Pérez Durán y Ramón Fernández Pequeño.

Y por el novio, los señores doctor Basilio Rodríguez, doctor La Flor, Joaquín Pérez Roa; Arturo Lcaisa Gómez, teniente de la Marina de Guerra; Juan Miró, Víctor Hienezuela y Sergio Iglesias Jiménez.

El ramo nupcial, regalo de la señorita Susana Puig, era una maravillosa creación del gran jardín «El Fenix.»

Un modelo colonial de «sweet peas».

Luis DE POSADA.

Dr. HUMBERTO FAZ TABIO
Especialista en ENFERMEDADES DE NIÑOS.
CALZADA No. 90 entre PASEO y A. CONSULTAS de 3 a 5 P. M.
VEDADO Teléfono F-2379

Defunciones ocurridas ayer en La Habana

Eloísa Barbosa Ramírez, blanca, 56 años, Salud 77.

Dolores Rodríguez, blanca, 68 años, H. C. García.

Graciela Navarro Durán, blanca, 38 años, 13 No. 10, Batista.

Julia Busto, blanca, 3 meses, San Felipe 149.

Dolores González, blanca, 40 años, H. C. García.

Isabel Zambrana, mestiza, 40 años, Línea y G.

Franco Carballeda Fernández, blanco 42 años, H. Las Animas.

Alvaro López Barrié, blanco, 47 años, Q. Benefica.

Victoriano Bujora Alberdi, blanco, 53 años, Dolores 309.

Chong Lam, amarillo 35 años, Clínica Kong Kong.

Cándido J. Rodríguez, negro, 50 años, M. No. 155, Vedado.

Agustín Beitrán Núñez, blanco, 74 años, Jesús Peregrino 74.

Isabel Montes Perez, mestiza, 24 años, H. Municipal.

Reinaldo Collado, negro, 18 años, Revillagigedo 141.

MUSICA Y MUSICOS

Gran éxito alcanzó el concierto del pasado viernes en el teatro Auditorium, organizado por Pro Arte Musical, en el cual tomó parte el famoso violinista Benno Rabinof, con el valioso concurso de la Orquesta Filarmónica de la Habana, dirigida por el profesor Amadeo Roldán.

La Orquesta Filarmónica de la Habana, meritísima institución musical que labora en provecho del arte, cuenta con más de doscientos nuevos abonados a los conciertos que se celebrarán. El día último de enero vence el plazo concedido dentro del cual se pueden hacer inscripciones sin pagar cuota de entrada. Esto proporcionará a la Orquesta Filarmónica nuevos asociados.

Para los próximos conciertos, cuéntase ya con el concurso de Pepe Echániz y Mercedes Soler, notables pianistas, y con M. Jacquet y José Iturbi, directores de orquesta de fama. Otros artistas serán contratados.

El próximo concierto será el domingo 13 de febrero, en el teatro Auditorium, a las diez de la mañana.

Para cuantos informes se soliciten con respecto a la Orquesta Filarmónica de la Habana, pueden dirigirse a Oficios 22, teléfcon M-7625.

Grace Moore en el «Encanto»

Gran acontecimiento en el «Encanto» el próximo sabado, es decir, mañana. Si no en la escena, tendremos una vez más en la pantalla a esa embrujadora lirica que se nombra Grace Moore.

Con los encantos de su mágica voz y de su gracia personalísima deleitará a cuantos presencien el prestreno de su ultima película «La vuelta del ruiseñor», donde hace gala de su arte supremo en el brindis de «La Traviata», en el duo final del primer acto de «Madame Butterfly», con la cooperación valiosa del tenor de la Chicago Opera, Frank Forest, en la gavotte de «Manon» así como en la canción temática del film «I-ll take romance», muy bonita, que da su nombre inglés a la película.

Con Grace Moore, además de Forest trabaja el distinguido actor Melvyn Douglas.

La música es de Morris Stoloff, salvo los trozos de las óperas de Verdi, Puccini y Massenet.

Jeannette Vreeland

Esta admirada soprano, que se presentó en la Habana con la Orquesta Filarmónica, actuara como solista en el Requiem de Brahms, con la Sinfónica de Cincinnati los días 11 y 12 del entrante febrero.

Eusebia Cosme

La genial intérprete del verso afrocubano, ofrecerá mañana en el «Principal de la Comedia» su segundo recital de despedida, obligada por la enorme demanda de muchos que la oyeron y muchos que no la pudieron escuchar por no haber obtenido localidades.

En breve saldrá Eusebia Cosme rumbo a Venezuela, donde en Caracas dará a conocer su arte único.

N. B.

AUTOMOVILES CIRCULADOS

Por transitar con exceso de velocidad fueron circulados ayer por la Policía los siguientes vehículos:

Primera Estacion: 18,111.
Octava Estación: 26,325.
Oncena Estacion: 61,111; 71,462: ómnibus 298.
Décima Cuarta Estación: 14,944; ómnibus 815.

¿NO LE TRAJERON LOS REYES UN ALBUM

Estrellas de la Pantalla 1938?

Todavía está a tiempo. Puede comprarlo en «El Encanto» antes que se agote la edición, no se quede sin este valioso recuerdo que ya tienen todas sus amiguitas. Con él tendrá a Hollywood en su casa.

NEW YORK
SERVICIO DE CARGA Y PASAJEROS

Por los cómodos y rápidos buques:
"ORIENTE"
Domingo 2, a. m.
"ORIZABA"
"SIBONEY"
"YUCATAN"
Jueves 4 p. m.

SISTEMA DE REFRIGERACION PERFECTO PARA EL TRANSPORTE DE FRUTAS Y VEGETALES. CARGA GENERAL CON CONOCIMIENTO CORRIDO DE EUROPA Y SUR AMERICA Y LOS PRINCIPALES PUERTOS DEL MUNDO VIA NEW YORK.

Salidas para Progreso y Veracruz, México; todos los Martes a las 11 a. m.

NEW YORK and CUBA MAIL STEAMSHIP Co.
OFICINA PRINCIPAL DESAMPARADOS Y COMPOSTELA, TELS. M-7916 - M-7917. || OFICINA DE PASAJES, BAJOS DEL CENTRO ASTURIANO, TELES. A-6154 - M-7776.

PENSION COMPLETA

DESDE $3.50 DIARIOS POR PERSONA Y SEGUN HABITACION QUE SE DESIGNE

Habitación con vista exterior, desayuno, almuerzo y comida, disfrute de las aguas y baños minerales, del Parque de los manantiales y extensos terrenos del Balneario.

Si no puede venir a los manantiales, ellos irán a su casa pidiendo el agua a su Depósito; Tacón número 4. Teléfono A-7627.

$0.90 EL BOTELLON DE 20 LITROS

Sintonice la hora "San Miguel de los Baños" por la estación C.M.B.S., Calzada y H, Vedado, en 770 kilociclos, todos los lunes, miércoles y viernes, de 3 a 4 de la tarde

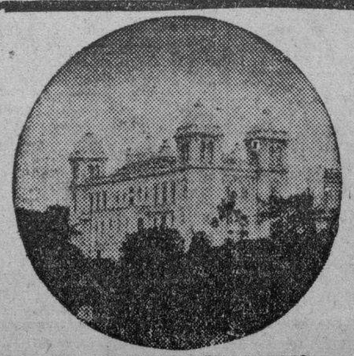

GRAN HOTEL DEL BALNEARIO

¿SE SIENTE USTED CANSADO?

TOMESE UNA VACACION EN EL "GRAN HOTEL DEL BALNEARIO DE SAN MIGUEL DE LOS BAÑOS" — EL PARAISO DE CUBA —

A 800 pies sobre el nivel del mar, en el centro de un valle primoroso rodeado de bellísimas montañas, con manantiales de AGUAS recomendadas por todos los médicos más afamados y comprobadas por más de dos siglos como milagrosas para la curación de las afecciones de las vías digestivas y urinarias, para la diabetes y todos los trastornos de la nutrición.

El Gran Hotel del Balneario es una magnífica construcción con 50 habitaciones confortables, Restaurant de primera clase, Baños y Aguas minero-medicinales, Parques y arboledas, Juegos de Salón y al aire libre, Médico Director, Farmacia, Laboratorios Clínico e Hidrológico, Rayos X, Gabinete Dental, Departamento de Fisioterapia y todos los adelantos modernos.

Confortables coches-pullman que hacen diariamente el viaje desde Zulueta y Teniente Rey (Gran Hotel) a las 2 P. M., así como pisi-corre desde el mismo lugar a las 3 P. M.

DIRIJASE AL GRAN HOTEL DEL BALNEARIO. SAN MIGUEL DE LOS BAÑOS
INFORMACION EN LA HABANA POR EL I-3324.

M.E.C.D. 2016

FUERTE MULTA A UNA COMPAÑIA DE VAPORES POR INTRODUCIR VIAJEROS CLANDESTINAMENTE EN EE.UU.

Con películas en colores mostró anoche el doctor Castroviejo las operaciones que le han dado fama

A la vez que Castroviejo, otro eminente médico mostró sus trabajos en la Academia de Ciencias: Bacigalupe. Presno le dió también la bienvenida al Dr. Francisco Domínguez Roldán

El doctor Ramón Castroviejo, mientras explicaba sus poeraciones.

La Academia de Ciencias Médicas, Físicas y Naturales de la Habana, con su empaque solemne, sus salones de alto puntal, severo mobiliario, decorado suntuoso, con las figuras de los hombres eminentes en estas disciplinas intelectuales que han honrado a Cuba —bustos de mármol y retratos al óleo—ofrece una atmósfera de trascendencia profesional y patriótica. Los médicos extranjeros concurrentes a los actos del Congreso Médico deben haber recibido allí la impresión de que en este país se rodea de prestigio y de honores a cuantos lo merecen.

El anfiteatro destinado a conferencias aparecía ayer a medio lleno — muy poca asistencia para tan importantes disertaciones como los anunciados en el programa— y algunas damas y damitas que vieron y escucharon con muchísima atención. Digo «vieron», porque al enorme interés de las conferencias se añadía el de la proyección de cintas cinematográficas ilustrando las palabras de los doctores Castroviejo y Bacigalupo.

Abrió la sesión pública ordinaria a las nueve y media, el doctor José Presno, Presidente de la Academia, dando en nombre de esta la bienvenida al Profesor Francisco Domínguez Roldán, antiguo miembro de la docta casa, señalando los puntos más brillantes de su carrera, quien después de muchos años de permanencia en París vuelve cargado de honores. Señaló su brillante actuación destacando la prsonalidad de Finlay que culminó en la publicación de su libro en Francia. Luego el doctor Presno dijo que por feliz coincidencia se hallaban presentes dos ilustres representantes de nuestra raza que expondrían trabajos sobre su correspondiente disciplina, ofreciendo e primer turno de anoche al doctor Carlos E. Finlay.

Este habló de la carrera breve y ascendente del doctor Ramón Castroviejo, describiendo a grandes trazos su biografía y progresos científicos. El doctor Finlay lo conocía personalmente de los Estados Unidos por haber estado junto a él en el Instituto Presbiteriano de Oftalmología de la Universidad de Columbia, presenciando muchos de sus asombrosos experimentos.

El doctor Castroviejo dió las gracias con sencillez, y se excusó de presentar trabajos de investigación «porque generalmente resultan aburridos», y ofreciendo, en su lugar, temas gráficos en proyecciones cinematográficas, de las cuales haría comentarios durante su desarrollo.

No ya para los hombres de ciencia, sino para los simples profanos, las películas en colores naturales que mostró el doctor Castroviejo son de una indescriptible atracción. Los casos se muestran en close-ups magnificados, desde el instante de aplicar la anestesia local hasta que las operaciones quedan totalmente terminadas, con el aspecto definitivo del paciente, tiempo después de su curación. Recomendó el doctor Castroviejo eliminar los defectos físicos a edad temprana para evitar complejos. La operación del estravismo resulta comprensible para los menos enterados. Las perfecciones de su técnica no está el repórter capacitados para ensalzarlas. Presentó distintos procedimientos para la extracción de las cataratas.

Llegó entonces el ansiado momento de contemplar cómo ejecuta su ya famosa transplantación o ingerto de membranas obtenidas de ojos de otras personas vivas o de cadáveres. Hubo un murmullo en la sala. En la pantalla aparecía primero el instrumental creado por él para esos delicados trabajos. Luego el ojo de un enfermo de catarata congénita. Las suturas alrededor de la pupila hasta formar una red: el corte de una porción cuadrada de la membrana opaca cuyo grueso es de una décima de milímetro, después de haber dilatado la pupila hasta el máximo con variados procedimientos; el hilo de cinco ceros fabricado especialmente; el ojo de un niño que nació muerto, fuera de la cabeza, conservado en temperatura especial durante muchas horas; el corte de una porción exactamente igual de membrana transparente; y, en vez de coserla, su retención en la red o tela de araña creada de antemano, que permanece allí durante cinco o seis días, hasta que el ingerto forma parte del ojo vivo y útil. Después de los aplausos con que le rindieron tributo de admiración, el doctor Castroviejo dió las gracias por la atención con que le escucharon.

El doctor Presno anunció entonces al doctor Alfredo Recio, que hizo la presentación del Profesor Juan Bacigalupo, de Buenos Aires, anunciando que presentaría dos de sus más importantes descubrimientos: describió los más destacados títulos del conferenciante y su historial de parasitólogo eminente.

El doctor Bacigalupo comienza a hablar expresando que toda su labor no es más que una modesta colaboración a la cultura Hispanoamericana, y entra en materia describiendo distintos tipos de parásitos que perjudican al ser humano, su proceso de desarrollo, su procreación, cómo se introducen en el organismo, los síntomas que presentan, sus perjudiciales trabajos... El reporter lamenta no poder seguir paso a paso la disertación clara, precisa, agradable y documentada del Profesor. Las proyecciones con que ilustró sus asertos fueron elocuentísimas, aunque no tanto como sus palabras. Mereció los cálidos aplausos con que le premiaron al final.

Fué una sesión de alta calidad científica y de singular interés, la de anoche.

Hoy es el aniversario del nacimiento de Martí, el hombre que constituyó alma y cerebro de las ansias libertarias de Cuba; si bien Martí opinaba que: «Lleva el poeta en su alma excelsa la esencia del alma universal», y Martí era, por sobre todo, un gran poeta.

Nació tal día como hoy, y murió a tiempo para entrar en la Inmortalidad: porque si no muere heróicamente en Dos Ríos, no sé si le hubieran matado los disgustos políticos; pero que en cualquier comité de barrio hubieran podido romperle el bautismo, es para sospecharse... Y si no, que se lo pregunten a Bolívar, su hermano en la Gloria.

En estas solemnidades nacionales, las mujeres salen a la calle hechas llamas de bonitas. Para eso son, precisamente, los polvos «Conejitos», que fabrica la celebre perfumería parisién «Lasegue y Cie». Rejuvenecen los tejidos y músculos del cutis y eliminan las arrugas. No como otros, que dicen que eliminan las arrugas y son una «plancha».

A veces es peligroso hacer caso a los poetas. Un señor, que seguramente había leído la carta de Martí a Fausto Teodoro Aldrey, es ejemplo. Decía Martí: «Cuando se tienen los ojos fijos en lo alto, ni zarzas, ni guijarros distraen al viajero en su camino.»

Y en efecto, el señor pasaba mirando a lo alto; a un balcón donde había, para él unas lindas piernas, y para los demás una hermosa mujer, y se tropezó con un poste de los tantos que adornan nuestras aceras.

Fué una detención «a posteriori». Pero en tiempos de Martí, no había postes.

Y para evitar las lamentaciones «a posteriori», hay que mirar por dónde se anda y, sobre todo, lo que se fuma. Porque dan cada estaca, en algunas vidrieras, en vez de tabacos... Pero si se mira la marca y no se acepta como no sea «Partagás», no se corren riesgos de engaño. Así que se mira la marca, y que sea «Partagás». Y nada más.

En una carta a J. A. Lucena, Martí, que era un vidente, dijo como si previera los acontecimientos patrios: «En las cosas del país no hay más voluntad que la que expresa el país, ni ha de pensarse en más interés que el suyo.»

Y es una lástima que Martí no levante la cabeza para que viera que no sólo se piensa en el interés del país, sino que ¡hasta en el capital!

Conviene recordar que es de capitalísima importancia para las señoras, andar en buenos pasos, y no como algunas que, las pobres, no hacen más que dar traspiés. Porque, claro con los tacones torcidos, no es posible andar bien. Pero comprando los zapatos en Trianón (Neptuno y San Nicolás), no se tuercen, porque tienen soporte Patente 9263.

Martí, se conoce que no era lo que se dice hoy, «una persona bien». No; no era de sociedad, porque no entendía una palabra de modas. Sabría mucho de modos, pero de modas, ni una palabra. Como lo demuestra esta opinión totalmente «demodée» que dió en una carta a Angel Peláez: «Es necesario poner de moda la virtud».

Figúrense ustedes: una cosa que ya no se lleva...

Y ya que hablamos de modas, forzosamente hemos de recordar «El Encanto», que es la catedral de la elegancia en Cuba y sus alrededores. Ahora está «El Encanto» en la semana de venta especial de fajas y ropa interior y, como mañana será el último día, las señoras deben acudir al tercer piso. ¡Sería horrible que se quedaran sin ropa interior!

Esta frase sí que es un axioma de Martí, dicho al Presidente del Club «José María Heredia» de Kingston (Jamaica): «La confianza cariñosa y absoluta permite a los hombres buenos realizar los más altos empeños.»

Y, efectivamente, se ha observado que los más grandes empeños realizados, son de los hombres buenos que tuvieron confianza: no hay más que verlo en las casas de préstamos.

El éxito del chocolate Armada se ha comprobado recientemente, en la casa de un amigo mío, persona finísima, que obsequia a todas sus amistades con sendas tazas de chocolate Armada en ricas vajillas de plata. Porque pudo comprobar mi amigo que los invitados, no solamente se tomaron el chocolate, sino que muchos se tomaron ¡hasta las cucharillas! Y dos, las tazas.

Pero, señores, este Martí era un fenómeno de previsión y de clarividencia: porque, ¡miren ustedes que vió claro cuando escribió a Gualterio García aquella frase inolvidable! «De la virtud misma hay que privarse, cuando puede oler a candidatura.»

Y en efecto, ni hay virtud que huela a candidatura, ni es frecuente que las candidaturas huelan a virtud. Porque generalmente las ponen en las esquinas y los perros saben tan poco de Política...

Y a propósito de esquinas, hay una muy visitada por las señoras, y es la de Muralla y Villegas, acera de los pares, o sea el número 74 de Muralla. Como que es la esquina de la «Casa Martínez», el almacen de tejidos que trae para las damas, la última palabra en las modas de París y New York.

De ahí que Martínez sea el mejor candidato de las señoras...

En algunas ocasiones se echa de ver cómo Martí fué un hombre que vivió en otro tiempo muy distinto que el nuestro. Así, a Eligio Carbonell le dijo en una epístola: «Este mundo tiene increíbles vilezas, ocasionadas casi todas por el interes».

Y eso sería en los atrasados tiempos de Martí. Hoy nadie comete una vileza por el interés. Porque nadie se conforma con menos que el capital.

Y a propósito de capital, uno bien grande deben haber empleado Vargas y Ruiz en la instalación de «Kasalta», el establecimiento del reparto de Miramar, Avenida 5 y 2, con sus grandes refrigeradores para carnes, caza, frutas y, en fin, de todo. Se llama por teléfono FO-3839 e inmediatamente sirve «Kasalta» los víveres finos más exquisitos.

Y con este homenaje a la memoria del gran visionario, fundador de pueblos, que se lamó Martí, terminamos hoy.

Y nos despedimos con la elocuente frase que usamos todos los turistas que hemos pasado una semana en Miami:

Good by, my dear. Que bien traducido viene a ser algo así como: Me alegro de ver a ustedes buenos.

JOTA ARIS

Tomó posesión ayer de los bienes del Sr. Aulet Caudal, el administrador que fué designado por el Juez Jústiz

Dos Bancos americanos serán en definitiva los que dirijan las operaciones. Se pide el nombramiento de otros tres peritos para que examinen el testamento. Actúa el Fiscal

En las últimas horas de la tarde de ayer se constituyo el doctor Juan Ignacio Jústiz, Juez de Primera Instancia del Sur, que conoce del intestado del millonario don Bartolomé Aulet, en la residencia del occiso, con el propócito de cumplir a lo dispuesto por éste, dándole posesión del cargo de administrador provisional y depositario de los bienes dejados, al doctor José Mario Vidaña.

Los Banco americanos serán en definitiva los administradores

Se nos aseguró ayer por persona que nos merece entero crédito, que el fenecido millonario revocó su testamento en una cláusula final, en el sentido de que se le haga entrega de la administración de su fortuna, a las entidades denominadas «The City Farmer Loand and Trust Company» y «The Guaranty Trust Company», ambas radicadas en los Estados Unidos de América.

De un momento a otro llegarán a la Habana los representantes de los mencionados Bancos, para personarse en el intestado y reclamar sus derechos.

Nuevos peritos

El Bufete de Bustamante presentó ayer un escrito en el Juzgado de Primera Instancia del Sur, pidiendo la designación de tres peritos de reconocida solvencia moral, además de los designados por el doctor Juan Ignacio Jústiz, para el cotejo de letras de los testamentos.

Actuará el Fiscal del Partido

Se espera que mañana intervenga en este intestado el Fiscal del Partido, doctor Raimundo Menocal, atendiendo las instrucciones del Fiscal de la Audiencia, doctor Saladrigas, a fin de que se disponga la apertura del Codicilio dejado por el señor Aulet para ser abierto en 1950, voluntad ésta que contraviene las leyes fiscales de la República, las que, en tal caso, no podrían aplicarse a la herencia, que debe tributar, por su ascendencia, en una considerable suma al Estado.

Lo que opina el subgerente del «National City Bank»

Hablando con los periodistas, el señor Carlos Zaldo, Subgerente de «The National City Bank of New York» y jefe del Departamento de Administración de Bienes de esa entidad, que tuvo a su cargo durante varios años la administración de los intereses de Aulet, manifestó que «no se explicaba cómo podían suscitar dudas los testamentos de Aulet, cuya autenticidad era absoluta y diáfana», según lo expresó en su declaración ante el doctor Juan Ignacio Jústiz.

Del Centro de la Propiedad Urbana

Junta Directiva

Se ha efectuado la primera Junta Directiva del Consejo de Gobierno del Centro de la Propiedad Urbana de la Habana, correspondiente al primer trimestre del año de 1938.

Esa reunión acordó celebrar Junta General para elegir sus nuevos dirigentes durante los años de 1938 y 1939, el próximo lunes día 31 a las 3 de la tarde.

Todos los asociados de la Institución tienen el deber y el derecho de asistir a esa Junta General en la cual se les hará conocer ampliamente la ardua y enérgica labor realizada durante el pasado año de 1937.

Telegramas cursados

La Federación Nacional de la Propiedad de la República ha cursado nuevos telegramas a los Honorables Señores Presidentes de la República y del Senado, repitiendo los que le fueron enviados con fecha 26 reclamando audiencia urgente para hacer entrega a dichas altas autoridades del Manifiesto que ha sido redactado por acuerdo de una Asamblea Magna celebrada por todas las instituciones integrantes y cooperantes a dicha Federación, protestando y combatiendo el proyecto de Ley últimamente aprobado por la Cámara de Representantes, denominado «Regulación de los Alquileres».

Tan inmediatamente como sean concedidas las audiencias referidas, dicho Manifiesto luego de ser entregado a dichas altas autoridades, se rá público y también se enviará a cada uno de los señores senadores, Gobernadores de Provincia, Alcaldes Municipales, para que los mismos conozcan la enorme agresión que se hace al capital invertido por la propiedad y a la vez lo que representaría en las recaudaciones Municipales y provinciales, el cumplimiento de esa Ley si fuese aprobada y sancionada en definitiva por el Senado y el Señor Presidente de la República.

Al Manifiesto de referencia se acompañan diferentes cuadros estadísticos que demuestran que la acción realizada por la Cámara de Representantes al aprobar ese Proyecto de ley como enmienda a una Ley de Amnistía de delitos políticos y sociales, después de haber sido rechazada por la comisión de Códigos de dicho organismo, es la mejor demostración de la ligereza con que la Ley fué aprobada.

El Manifiesto referido está suscrito por todos los organismos integrantes de la Federación y también por las entidades cooperantes que representan todos los intereses afines a la propiedad urbana.

Carteles políticos

Por el Centro de la Propiedad Urbana de la Habana se ha pasado enérgico escrito a la Administración Municipal protestando del hecho que se viene realizando por los políticos nominados como candidatos a las próximas elecciones para Representantes, de utilizar las fachadas de las fincas urbanas de esta ciudad y los postes de tranvías en la colocación de carteles de propaganda atentado con ello al derecho de la propiedad.

El escrito de referencia copiado textualmente dice:

Al señor Alcalde Municipal de la Habana.

Municipio de la Ciudad.

Señor: Esa Admnistración Municipal en distintas oportunidades ha estado requiriendo por medio de «Decretos» y disposiciones aplicadas siempre con drásticos procedimientos, de los propietarios de fincas urbanas de esta ciudad, el deber que les corresponde de tener pintadas y en buenas condiciones de aseo y ornato, las fachadas de las fincas de su propiedad.

Asimismo recientemente, de una manera exagerada y argumentándose que se realizaba en bien del ornato público, la Secretaría de Obras Públicas puso en vigor el Decreto númeroú 1911 dictado a propuesta de la misma por el señor Presidente de la República, para que los propietarios de fincas urbanas destruyeran sus cercados sustituyéndolos por otros más modernos y al capricho de los funcionarios que quedaron encargados de redactar modelos costosos e innecesarios.

En ambos casos los procedimientos violentos empleados contra los propietarios fueron protestados por el Centro de la Propiedad Urbana de la Habana, costando gran trabajo a nuestra Institución lograr contener la aplicación de procedimientos injustificados que se aplicaban

Ahora de una manera que contrasta con aquellas actividades y con una pasividad que causa asombro, por los llamados a evitarlo se está permitiendo que los políticos que han sido nominados candidatos a las próximas elecciones que para Representantes deben efectuarse próximamente, se es llenando la ciudad sin respetar derecho alguno y atentando al ornato público, de carteles de propaganda que se están colocando en las fachadas de los edificios y en los postes del tendido del tranvía eléctrico indebidamente.

Como usted podrá apreciar es negados por la Administración, cumplir con el deber que les corresponde de que esto no suceda se actúe inmediatamente en beneficio de nuestra ciudad y cultura de la misma, que más que nunca, en estos momentos de afluencia turística, debe ser cuidadosamente atendida.

Los propietarios rudamente obligados por la Administración cumplieron las imposiciones que se les exigieron entonces y en este momento tienen el derecho de reclamar la defensa de sus intereses en forma que cese el atentado que por esos políticos se aplica en contra de la propiedad.

Es seguro de que sus disposiciones han de ser trasmitidas inmediatamente para poner remedio a este mal que se denuncia a su autoridad, como medio que llene el fin reclamado.

De usted muy atentamente.

(fdo). **Francisco Andreu**
Secretario.

El día dos de febrero llegarán a La Habana 2 personalidades que han de integrar el Congreso de Municipios

El Consejo de Bogotá envía su pésame oficial al Alcalde, por la catástrofe de Cali. Han aumentado notablemente las recaudaciones por fincas urbanas, en el pasado trimestre

Distintos particulares del voluminóso informe rendido por el Departamento de Impuestos Municipales al Alcalde de la Habana, doctor Antonio Beruff Mendieta, sobre la gestión realizada en el mismo durante el trimestre último, fueron conocidos ayer por nuestro repórter en el Municipio.

Entre otros aspectos generales, el Dr. Antonio Lancís, jefe de aquella dependencia, consigna su satisfacción por la buena marcha de las Secciones de Apremios, de Impuestos Territoriales e Industrial, donde se ha laborado, a su juicio, mucho y bien. También opina que la labor que espera a la Junta de Amillaramiento es de tal magnitud, que difícilmente podrá rendirla, ni siquiera en horas extraordinarias y critica, a ese respecto, la ley de 15 de Agosto de 1936.

Después de otras consideraciones relacionadas con el personal y el mobiliario del Departamento, el doctor Lancís, expresa en su informe que en práctica lo dispuesto por el Decreto 64 de 9 de Octubre de 1937, su aplicación se tradujo en el aumento considerable de altas por Industria y Comercio y en la represión del clandestinaje de ese tipo. Comenta de paso, al respecto, que el pasado 13 de Enero se batió un record al recaudar el Municipio la suma de $81.663.68 por aquel epígrafe.

En lo que hace al de Fincas Urbanas, el referido funcionario declara que en el 2do. Trimestre de 1936-1937, la recaudación por ese concepto fué de solo $293.903.02, mientras que en el mismo período de este ejercicio económico, se obtuvo una de $328.756.56, lo que supone un aumento de $34,853.54.

Contrayéndose a los trabajos de la Sección de Impuestos Territoriales, consigna que la misma ha trasmitado 79,971 asuntos y la Junta de Amillaramiento resuelto en 121 sesiones, 36,619 expedientes.

Y la Sección de Impuesto Industrial, su Mesa de Liquidación ha tramitado 2,829 expedientes y la Taquilla 12 ha expedido y recaudado recibos por la suma de $23,700.66 y el Negociado de Licencias despachado 7,941, expedientes de altas, bajas, traslados, traspasos, etc.

Por su parte otra importante Sección, la de Apremios, ha despachado en dicho período estos expedientes: 1648 de Industrias Trimestrales; 743 de Patentes de Alcoholes; y 24,900 de Fincas Urbanas y Rústicas.

Muchos otros datos estadísticos contiene el informe que glosamos, y el cual debe pasar en breve, por conducto del Señor Alcalde, a conocimiento de la Cámara Municipal cuando se inaugure su cuarta legislatura.

Pésame al Ayuntamiento

El Consejo de Bogotá, República de Colombia, acaba de enviar al Ayuntamiento habanero un mensaje oficial de pésame con motivó de la tragedia de Cali.

El documento en cuestión contiene sentidas palabras de solidaridad y de cariño para Cuba.

En el día de ayer llegaron al Municipio, remitidos desde la Secretaría de Sanidad, los siguientes Certificados de Habitabilidad:

Casa calle Refugio 17, de Arístides Navarro; Calle 20 entre 15 y 17, casa B, Vedado, de Ondina de Armas de Pantín; y Matadero entre Flores y M. Gómez, de Celestino Joaristi y Compañía.

Todos estos propietarios abonaron el impuesto de $10.00 señalado por la Ley de Emergencia.

Distribución de un folleto

Desde hoy, según nos informan, el Departamento de Cultura del Municipio comenzará a distribuir gratuitamente entre cuantas personas o entidades los soliciten por escrito, un folleto contentivo del resultado de las investigaciones oficiales practicadas para determinar, con toda exactitud la ruta seguida por José Martí, desde su desembarco en Playitas, hasta su caída en Dos Ríos.

Trátase de una obra muy interesante.

Traspaso de licencias

Ante el Municipio fueron solicitados ayer los siguientes traspasos de licencias comerciales:

De la bodega y cantina sita en Cuba 140, a favor de Fernando Vega y Rafael Rodríguez, de igual clase de establecimiento, en Egido 37, a «Expendedora de Vinos», S. A.; de la cantina de Habana 87, a Jesús Rodríguez Sánchez y del establecimiento de la calle Campanario 128, a los señores Antonio y Manuel Rico Pulpeiro.

Arribo de comisionados

Los señores Clifford W. Ham, Director Ejecutivo de la Unión Pan Americana de Ciudades y Dr. Rowland Egger, de la Universidad de Virginia, ambos de los EE. UU. de A., han comunicado por cablegrama a la Alcaldía que llegarán a la Habana el próximo 2 de Febrero.

El viaje de estas personalidades tiene carácter oficial, pues vienen a tratar diferentes pormenores relacionados con el Congreso Panamericano de Municipios que se celebrará en Abril.

En consecuencia, los señores Ham y Egger serán declarados huéspedes de honor y alojados en el Hotel «Nacional».

Dos pagos importantes

Cumpliendo instrucciones del Alcalde Beruff Mendieta, el Contador Municipal ha ordenado los siguientes pagos: $10,500.00 para el importe de las nóminas de la primera quincena del presente mes a los obreros del Acueducto de Albear y Fosos Municipales; y $12,000.00 al Consejo Provincial por tantos por cientos de cobros efectuados en Diciembre.

Asimismo anunció dicho funcionario que mañana comenzarán los pagos de sueldos a la empleomanía municipal.

La recaudación municipal

La recaudación obtenida en la Tesorería Municipal el día 26 del actual, según el informe oficial del Contador, Sr. Armando Paz, fué como sigue: Por Ejercicio Corriente, pesos 28,093.09; por Resultas, $932.39; para el Consejo Provincial $1,750,01; y por Plumas de Agua, $3.101.67.

Existencia en Caja: De Ejercicio Corriente, $27,548.76; de Resultas, $2,436.99; del Consejo Provincial, $75,868.90; del Acueducto de Albear, $9.790.93; y por Depósitos de todas clases, $169.959.25.

Contra las prescripciones

El Alcalde, doctor Beruff Mendieta, ha puesto a la disposición del Departamento de Impuestos Municipales la suma necesaria para cubrir los gastos de las inscripciones, a nombre del Municipio de las Fincas Urbanas cuyos propietarios adeudan contribuciones del ejercicio 1934-1935, que prescribe en Junio 30 próximo.

Ya está terminada la primera lista de fincas que serán intervenidas así, para enviarla al Registro de la Propiedad Urbana, pues es esa la única forma legal de poder evitar la prescripción de las contribuciones atrasadas durante el citado período.

Trasmisiones de dominio

La Junta de Amillaramiento conoció ayer de las siguientes trasmisiones de dominio:

Ante el Notario de esta plaza, doctor Juan L. Gelabert, vendió Manuel Fernández López a las señoritas Blanca Flora Laura y María Sarah Fernández, el edificio de tres plantas, sito en la calle Estrella 45, entre Angeles y Rayo, en la suma de tres mil pesos.

Y ante el Notario Dr. Agustín Canteñs, vendió Fernando Fernández González a Mario Pendás Pérez, tres pequeñas viviendas sitas en la calle San Lázaro, en Jesús del Monte, por $1.380.00

Recaudación del Frontón

En la Zona Fiscal del Distrito Oriente de la Habana, fué entregada ayer a la señorita Hortensia Oliva Sánchez, empleada del Departamento de Impuestos, la suma de $221.41, para su ingreso en el Tesoro Municipal.

Dncha cantidad corresponde al 20 por ciento de las funciones celebradas en el Frontón Jai Alai los días 30 y 31 de Diciembre y del 1 al 13 del corriente mes.

Por la hija de Estévanez

El próximo lunes, a las once de la mañana y en las oficinas del Historiador de la Ciudad, se reunirá un grupo de admiradores de don Nicolás Estévanez, para acordar la mejor manera de socorrer en su miseria a la hija única de dicho prócer español.

El doctor Roig de Leuchsenring invita por este medio a cuantas personas simpaticen con la piadosa iniciativa.

Tomó posesión ayer el Subsecretario de Comunicaciones

Existe el propósito de dar más impulso a la Caja Postal. Reposición de telegrafistas

En la mañana de ayer tomó posesión de la Subsecretaría de Comunicaciones el doctor Emilio Campos, cargo que venía ocupando el doctor Bolaños, en comisión.

En el acto de la toma de posesión concurrieron varios funcionarios de la Secretaría, así como amigos del doctor Campos.

La Caja Postal

La Secretaría de Comunicaciones está desarrollando una labor en favor de la Caja Postal de Ahorros, a fin de darle mayor auge a su desenvolvimiento.

A ese efecto se habilitarán en breve las oficinas de correos de Nueva Gerona, Batabanó, Cárdenas, Jovellanos, Colón, Pedro Betancourt, Sagua la Grande, Caibarién, Camajuaní, Sancti Spíritus, Florida, Victoria de las Tunas, Palma Soriano y Guantánamo, para que presten servicios de ahorro postal.

Los telegrafistas visitan al Secretario

En la mañana de ayer visitó al Secretario de Comunicaciones una comisión de telegrafistas, para felicitarlo por haber vuelto a ocupar tan elevado cargo. También interesaron la reposición de algunos compañeros que fueron declarados cesantes hace algunos meses.

ARRESTADOS CUANDO BAJABAN A TIERRA EN LA HABANA, DOS QUE LLEGAN COMO DEPORTADOS

Numerosos productos cubanos han sido enviados al puerto de Nueva York. Barcos que salieron y arribaron en las últimas 24 horas. Se observa gran movimiento de pasajeros

Bajo la acusación de haber introducido en territorio americano 4 individuos naturales de Armenia fueron detenidos ayer a su llegada a nuestro puerto los pasajeros del vapor «Munargo», Francisco Radillo y Juana F. de Castell, que vienen en calidad de deportados.

Como quiera que la detención tenía que hacerse realizado a bordo, esta fué practicada por la Policía, de acuerdo con el Jefe de los Espenía que haberse realizado a bordo, ésta fué practicada por la Policia Marítima señor Andrés Hernández.

A la Compañía propietaria del vapor «Munargo», le será impuesta por el Gobierno de la Unión, una multa de 4,000 pesos.

El «Yucatán»

El vapor americano «Yucatán» de la New York and Cuba Mail SS. Co. arribó ayer de Veracruz, con 59 pasajeros para la Habana y carga general y 27 pasajeros en tránsito para New York, hacia donde siguió viaje ayer mismo por la tarde.

Para la Habana, llegaron en este buque, el señor Robert von de Kerchove, Ministro de Bélgica en Cuba, a quien se le dispensaron las cortesías de estilo y franquicias de Aduana; el ingeniero de aviación, francés, señor Jean Conty, que viene para ofrecer varias conferencias en nuestra capital; el señor Salvador Salvador Asencio y familia, José Bros y señora, el doctor Wenzel Frisech y señora, Domingo y Luisa Granda, George Bartel y señora, el notable dibujante cubano, señor Mario Carreño, el señor Samuel Giasmann, el oculista Jackman Murray, William O- Neil y señora, Gleen Swain y señora, Tomás Urrutia, Josefina Urrutia, Alfredo Vivar, Enrique Ramírez, Pilar Vivar, Jesús Robles, Carlos Casares, Berta Mayín de Lee e hijo, José Vascos, doctor Ignacio Garay, Juan Rodríguez Vidal, Carmen Z. de Villa, Teófilo Hoyos y familia y otros..

Entre los de tránsito figuran los actores americanos Allen Boretz y May Lieshaman.

En la Habana, se embarcaron en el «Yucatán», con destino a New York 13 pasajeros, todos turistas.

Barras de plata

Con destino al Banco de la Reserva de los Estados Unidos, conduce el «Yucatán», en tránsito desde México, 2,826 barras de plata con un valor de $1.360,826,05.

Productos cubanos a New York

Con destino a New York, ha tomado en nuestro puerto el «Yucatán», los siguientes productos cubanos: 32.000 huacales de frutas y vegetales, 400 bultos de tabaco en rama, 500 líos de cuero, 50 cajas de ron. 100 sacos de minerales, 100 cilindros vacíos, 95 pacas de esponjas.

El «Antigua»

De Cristóbal y con 7 pasajeros para la Habana, así como un cargamento de frutas y 47 pasajeros en tránsito para New York, llegó ayer de Cristóbal el vapor americano «Antigua» de la Flota Blanca.

El «Munargo»

En su viaje regular, llegó ayer procedente de New York, vía Nassau, y Miami, el vapor americano «Munargo», que trajo carga general y 6 pasajeros para la Habana, así como 168 excursionistas en tránsito, que regresarán en el mismo barco.

Todos los pasajeros traídos por este barco son turistas.

El «Florida»

Conduciendo carga general y 210 pasajeros tomó puerto ayer procedente de Miami, el vapor americano «Florida» de la Peninsular y Occidental SS. Co.

El «Cuba»

Procedente de Tampa y Key West, conduciendo 37 pasajeros llegó ayer tarde el vapor americano «Cuba» de la Peninsular y Occidental SS. Co

Llegaron en este buque Josefina González, María C. Nava, Silvia García, María Rodríguez, el señor Herminio Rodríguez Valdés y los demás turistas.

El «Cuba», regresará en la mañana de hoy, a los puertos de su procedencia conduciendo carga general y pasajeros.

El «North Star»

En viaje de excursión, llegó anoche de Miami, y escalas, el vapor americano «North Star», que trajo 7 pasajeros con destino a este puerto así como 151, en tránsito, todos turistas.

Los que llegaron de Miami

Por la vía de Miami, llegaron ayer los señores: Robert Seitner y señora, el señor Chancey D. Pippinger, el periodista americano de Chicago Mr. Albert Salvatore, Mr. Thompson Smith yatista americano, y otros.

Por esta misma vía salieron los señores: Otto Lubkert, Jorge Zaza miquela y otros.

Regresó el «Florida» a Miami

Conduciendo numerosos pasajeros en su casi totalidad turistas, regresó anoche a Miami, el vapor americano «Florida», correo de la Peninsular y Occidental SS. Co.

Demorado por mal tiempo el «Sixaola»

El vapor americano «Sixaola» de la Flota Blanca, que tenía anunciado su arribo a este puerto para hoy por la mañana, no podrá efectuarlo hasta las 10 de la noche de hoy, por motivos de venir demorado a causa de haber encontrado en su ruta mar gruesa y fuertes vientos en su contra.

Trae este barco pasajeros para la Habana y carga general y pasajeros en tránsito para New Orleans.

Otros barcos que llegan hoy

También se espera que arriben a nuestro puerto durante el día de hoy los siguientes vapores: «Santa Clara» de la Grace Line, que viene de Valparaiso y escalas en ruta a New York; «California» de la Panama Pacific Line, que procede de San Francisco de California vía Panamá, también en viaje a New York; hondureño «Cefalu» de la Standard Fruit, que viene de New Orleans, en ruta a Centro América, el «Evangeline», Compañía de Navegación del Atlántico, que viene de Miami, y el «Pilsudski», que viene en viaje de excursión desde New York y escalas.

Traen todos estos barcos carga general y pasajeros tanto para la Habana como en tránsito.

El «Oriente»

El turbo eléctrico «Oriente» de la New York and Cuba Mail SS. Co., llegará mañana procedente de New York, con 1,063 toneladas de carga general y 100 pasajeros para la Habana, así como 53 excursionistas, que regresarán a New York en el mismo barco.

El «Florida»

También llegará mañana el vapor americano «Florida» en su viaje regular de Miami.

Las salidas de ayer

Durante el día de ayer salieron los siguientes vapores: «Limón» para Puerto Barrios, «Rotterdam» para New York, «Antigua» para New York, «Yucatán» para New York, «Florida» para Miami.

El «Limón»

Conduciendo carga general llegó de Boston, el vapor americano «Limón» de la Flota Blanca.

La recaudación de la Aduana

Durante el día de ayer la Aduana de la Habana, recaudó la cantidad de $113,031.08.

SERA PANAMERICANO EL MONUMENTO A MARTI Y LO INAUGURARAN EN 1940

El miércoles se efectuó una reunión de la Comisión Central Pro-Monumento a Martí con asistencia del General Montalvo, Presidente; Dr. Roberto A. Netto, Secretario y los vocales Coronel Raimundo Ferrer, Teniente Coronel Antonio Brito; Comandante Antonio Bolet, Leopoldo Casas, Armando de Blanck. También estaba presente el Coronel Manuel López Migoya, Tesorero.

Antes de iniciarse la sesión, el General Montalvo dió posesión de la Vicepresidencia al actual Secretario de Obras Públicas, Ing. Enrique Ruiz Williams. Este sustituye al Ing. M[illegible] Borges, que presentó la renuncia de su cargo.

El Secretario de la Comisión doctor Roberto A. Netto, dió cuenta con el resultado de la entrevista que algunos comisionados y el Coronel Batista celebraron el pasado domingo en la residencia particular de aquel y en cuya entrevista aconsejó el Coronel Batista que se limitara el tiempo del Concurso y se introdujeran determinadas modificaciones en las Bases acordadas anteriormente, con el fin de abreviar tiempo y satisfacer el deseo del actual Gobierno de que sea él quien, en la fecha de 28 de enero de 1940, inaugure el Monumento.

La Comisión Central, después de considerar extensamente las sugerencias del Coronel Batista, tomó el acuerdo de que el Concurso fuera Panamericanista exclusivamente; es decir, que sean artistas residentes en América los que viabilicen el proyecto.

También se acordó modificar las Bases anteriores de acuerdo con la limitación de tiempo, ascendencia de los premios, etc., y cuyas Bases serán dadas a la publicidad oportunamente y enviadas a nuestros representantes consulares y diplomáticos en el exterior.

El General Montalvo se mostró optimista con el progreso de la recaudación de fondos después que el Coronel López Migoya dió cuenta del tesoro actual que en estos últimos días alcanzó una progresión notable.

La Comisión Central se reunirá nuevamente el miércoles próximo a las nueve y media de la mañana.

Relación de los distintos donantes que han contribuído para la erección del monumento a José Martí:

Suma anterior	$89,35[illegible]
Rosales, Gorrín y Mañas	[illegible]
Dr. Humberto Martínez Azcúe	[illegible]
Dr. Bernardo Caramés	[illegible]
Félix García	[illegible]
Dr. Jorge García Montes, Vice-Pres. de la Sinclair Cuba Oil Co. S.A.	[illegible]
Ass. Nac. de Operadores Cinematográficos	[illegible]
Cano y Hnos.	[illegible]
F. W. Woolworth Co.	[illegible]
Dr. Luis Ortega	[illegible]
Isabel A. Montesino	[illegible]
Comité Municipal Pro-Monumento a José Martí de Gibara	[illegible]
Arellano y Cía. y empleados	[illegible]
Naturales del Ayuntamiento de Puentes	[illegible]
Fernández y Currais	[illegible]
Cía. General de Seguros La Comercial	[illegible]
Empleados de la Secretaría de Comunicaciones	[illegible]
M. Díaz	[illegible]
F. Alomá	[illegible]
G. Castro	[illegible]
Total	$99,112.[illegible]

"El deber debe de cumplirse sencilla y naturalmente"
MARTI.

El Encanto

M.E.C.D. 2016

9A SECCION Z

TELEFONOS:
Dirección M-2856
Jefe de Redacción M-1287
Sección de Sports M-7912

DIARIO DE LA MARINA

TELEFONOS:
Quejas M-7911
A. Clasificados . . M-7915

9A SECCION Z

AÑO CVI — ACOGIDO A LA FRANQUICIA POSTAL — LA HABANA, VIERNES, 28 DE ENERO DE 1938 — EL PERIODICO MAS ANTIGUO DE CUBA — PAGINA TRECE

LA MAYORIA DE LOS NIÑOS SACADOS DE ESPAÑA - DICE EL PADRE GABANA - SE ENCUENTRAN EN MANOS DE ANTIRRELIGIOSOS, DE COMUNISTAS Y SOCIALISTAS

LA ACTUALIDAD

Madrid sin alma

os que han tenido la suerte de es- de del horrible infierno actual Madrid, no dan fin a sus tristes y ensas lamentaciones sobre la hon- transformación que, bajo el domi- de los rojos, ha sufrido.

En aquella ciudad en donde jamás ncia la escasez, hoy no encuen- apenas ni aún los más indispen- alimentos. Hay allí un Comité lado de Aprovisionamiento que ma por no tener con qué pro- Según lo refiere un corresponsal tiero, dicho Comité se vió obli- recientemente a publicar una de alimentos, que sólo pueden inistrados con su autorización rida mediante un certificado . Entre esos alimentos se cuen- leche, la carne, los huevos y las as, el pan y otros artículos de era necesidad. En cuanto al pan, le dan doscientos gramos, previa esentación de dicho certificado y amente en determinados lugares las doce de la mañana hasta atro de la tarde. Estos alimen- an escaseado todavía más desde la contraofensiva nacionalista del de Teruel, ha hecho más difí- las comunicaciones entre Valen- Madrid, y el bloqueo de Barce- y los bombardeos aéreos contra han imposibilitado el envío de ví- a la ex-capital de España.

specto a la ropa, ¿qué se ha he- de aquel Madrid que era proto- de elegancia femenina y mascu- Cómo echa de menos la mujer eñaba aquellos mantones de Ma- y aún aquella «saya de percal chada» con que iba paseando su en las verbenas y romerías! aún la mujer y el hombre más entes —si los hay ahora en Ma- — andan casi andrajosos, sin os apenas con que resguardarse río invernal que, como si quisie- stigar los pecados de los rojos, se ía ahora más que nunca.

ro lo que produce más honda tris- en el Madrid actual, según nos entan los inmigrantes de Cuba saban de salir de allí, es el cam- que ha sufrido en su carácter, en costumbres, en todo cuanto tenía ítico y de tradicional. Lo castizo yo, apenas existe ya en Madrid desaparecido aquellas famosas enas que tan abundante materia an al sainete y a la zarzuela; las romerías de la Bombilla y s ventas del Espíritu Santo, que an las delicias del pueblo madri- Hasta las corridas de toros, las corridas para asistir a las se empeñaba, si era necesario lo empeñable, han pasado a la ria. Bajo el dominio de los rojos se ha celebrado ni siquiera la fies- reglamente tradicional de San n Patrón de la Ciudad.

arece Madrid una ciudad rusa; ciudad sin ninguna esencia es- ola; una ciudad sin alma más que el odio. En sus calles no se ven as más que puños cerrados. En edificios públicos ondean bande- rojas de Moscú. En los salones les y en las fachadas de los ex- teriores y en la Puerta del Sol se insolente la odiosa figura de Sta- Las calles más céntricas ostentan s planchas nombres de persona- sos, de anarquistas. Una de ellas el nombre del salteador de Ban- Durruthy.

e han acabado aquellas «peñas» los escritores, los poetas y los ar- s formaban en las mesas de sus ctivos cafés; aquellos «mentide- en que se murmuraba de todo; llas tertulias familiares en que mentaban los sucesos del día.

pueblo madrileño, tan alegre, tan a la fiesta y a la broma, se ha o hosco, taciturno y sombrío. Le cambiado el alma.

queda a Madrid la esperanza de ercana llegada de los franquistas han de restituírle su simpática y afolísima personalidad de antaño entonces la capital de la España a, remozada, llena de sangre sa- y de rancio cristianismo.

OST SCRIPTUM: Entre las vícti- de los rojos y anarquistas en rcelona se encuentra Francisco Ló- Ortiz, hermano de nuestro queri- migo y compañero Fernando Ló- Ortiz.

se dedicaba a política de ningu- clase. Pero llevaba consigo el de- de ser Director de la importante ta barcelonesa «Ildea». Eso no podían perdonar los rojos y, des- de haberle hecho sufrir a él me- de prisión, y de terribles angustias esposa encinta, lo asesinaron el 0 de Diciembre de 1936.

viuda no se atrevió, hasta aho- a comunicar la triste noticia a su do Fernando.

mos al de éste nuestro dolor sin- y cordial. Ha de ser para él de consuelo, en medio de su natu- pena, el que su hermano se cuen- entre los mártires de nuestra san- causa.

León ICHASO

actuación de os rojos en la zona nacionalista

cuentes atentados con dinamita en los caminos por donde van las tropas

UEVA YORK, Enero 27. (Exclusi- — Cajas de dinamita puestas en carreteras por donde pasan ve- nes de soldados nacionalistas, co- zan a molestar a los oficiales del eral Franco —dice William P. ney, el corresponsal del «Times», as líneas de Franco.

anoche cuando regresábamos a goza en un automóvil, en com- ía de Antonio Boucher, correspon- francés, y de Erich Tilkenkamp, grafo suizo, vimos que el coche os delante voló después de dos o explosiones sucesivas» —dice ney.

En la oscuridad creímos que se taba de obuses o que explosivos ro del coche habían estallado amos a ocho kilómetros al sud Cariñena, en la carretera entre al y Zaragoza, a unos 40 kilóme- al oeste de Belchite, donde los están fortificados.

apagamos las luces de nuestro co- esperamos a ver qué sucedería pocos minutos llegó otro coche dos oficiales nacionalistas. Jun- fuimos a investigar. En el auto ruido encontramos a otros dos ales heridos levemente. El mayor ellos era el coronel de artillería José Orduña y el otro era el te- don Juan Pérez.

contraron en nuestro coche y en el mo a Cariñena donde los deja- en un hospital, nos contaron que explosión no era novedad. «Lo que dido fué que nuestro coche tocó un sobre a través de la carretera co- ado a cajas de dinamita ocultas a dos de la carretera» —nos dijo ueña.

o sucede frecuentemente —con- ó Orduña— y es peligroso en los ores por donde nuestras tropas nzan. Los que colocan esos inge- mecanismos son simpatizado- de los marxistas dentro de nues- tras tropas. Las bombas que estallaron cuando pasó nuestro coche fueron colocadas no más de 15 minutos antes de nosotros llegar y los asesinos seguramente estarían ocultos en la vecindad para ver el efecto de su maniobra. Pertenecen al mismo tipo de personas que hacen estallar bombas delante de los trenes».

Goga se opone a que la Liga trate de sus problemas

Se pretendía que la Sociedad de las Naciones abordase el problema judío de Rumanía

BUCAREST, enero 27. AP).—Los alumnos de la Universidad de Bucarest amenazan con una huelga al gobierno del primer ministro Goga.

Los gendarmes ocuparon la Universidad después que varios estudiantes resultaron heridos en los choques con la policía. Los estudiantes protestaban del arresto de Serban Milcoveand, presidente de la Unión de estudiantes cristianos.

En las oficinas del jefe del gobierno se anunció que se habían dado instrucciones al ministro de Estado Istrate Micescu a fin de que diera cuenta en Ginebra que el tratado que garantiza los derechos de las minorías se dará por terminado en el caso de que el consejo de la Liga de las Naciones insista en discutir la cuestión de las minorías planteada por Rusia.

El gobierno ha declarado que no desea que la Liga de las Naciones se ocupe de su actitud contra los judíos hasta el mes de mayo.

A pesar de la orden del gobierno contra la formación de la antigua guardia de campesinos por el partido de Julius Manius éste ha seguido formulando los planes para la reorganización.

La Bolsa de Valores mejoró hoy después de las amenazas que hizo el ministro de Hacienda contra las personas que hagan circular rumores alarmantes acerca de la estabilidad financiera del gobierno.

EN LA IGLESIA DE LA CANDELARIA DE RIO JANEIRO SE DIJO UNA MISA DE REQUIEM POR LOS AVIADORES CUBANOS

RIO JANEIRO, enero 27. (AP).—Hoy se dijo en la Iglesia de la Candelaria de esta capital una Misa de Requiem en sufragio del alma de los aviadores y el periodista cubanos que hallaron una trágica muerte en Cali, Colombia.

TOMATE
RAFEL
TRIPLE-CONCENTRADO

Dr. ROSATI
DENTISTA
O-Reilly 67 — Tel. A-9422

Perfumería florazul
Creación Oriental

POBLACIONES ROJAS BOMBARDEADAS POR NACIONALISTAS

Han fracasado los contraataques de las fuerzas rojas

En las varias tentativas los campos de batalla han quedado llenos de muertos

MADRID, Enero 27. (AP). — Por primera vez en la semana, el comunicado del Gobierno hace mención de bombardeos nacionalistas de las ciudades de la costa del Mediterráneo, pues también es la primera vez desde que comenzó la ofensiva en Teruel que los aviones del Generalísimo Franco no han visitado las poblaciones rojas.

Tampoco hace mención el comunicado de hoy a acciones en el frente de Teruel, de cuya ciudad parece que han sido desalojadas de manera definitiva las tropas del Gobierno.

En los sectores de Celadas y Singra, se sigue combatiendo, pues el Gobierno realiza esfuerzos con el propósito de cortar las comunicaciones al noroeste de Teruel.

Las informaciones que se reciben en esta capital dan cuenta de que no ha habido variación de las líneas.

Los aviones nacionalistas bombardearon a varias ciudades rojas

MADRID, Enero 27. (AP). — Después de los comunicados del día de hoy en que no se hacía referencia a las actividades de la aviación de los nacionalistas, esta noche se dió un parte oficial a la prensa en que se dice que los aeroplanos del Generalísimo Franco bombardearon varias ciudades desde Almería a Sagunto.

Las fuerzas nacionalistas rechazaron dos ataques rojos en Celadas y uno en Singra, haciendo muchas bajas al enemigo.

SALAMANCA, Enero 27. (AP).—El comunicado oficial del gran cuartel general nacionalista, dice hoy:

«El enemigo atacó dos veces nuestras posiciones al sudeste de la aldea de Celadas, apoyado por veinte tanques. El enemigo fué enérgicamente rechazado. El campo de batalla quedó lleno de cadáveres abandonados por el enemigo que huyó perseguido por el fuego de nuestra artillería.

«Nuestros cañones antitanques destruyeron dos tanques rusos.

«En el sector de Singra, el enemigo también atacó nuestras posiciones apoyado por numerosos carros blindados. El enemigo fué rechazado también con muchas pérdidas.

«Nuestra artillería destruyó dos tanques, siendo un total de cuatro los destruidos».

El Ultimo Grito de la Expresión Artística-¡¡Los Cuadros de Moda!!

Las nuevas decoraciones imponen nuevas maneras de montar los CUADROS

"EL ARTE", Galiano 118

El Almacén más grande de Cuba en asuntos de verdadero arte, le ofrece ahora la colección más variada de CUADROS de

MODERNO MONTAJE
MODERNA PRESENTACION
ASUNTOS DECORATIVOS MODERNOS

LA FLOR EN EL CUADRO es fragancia y belleza eternas...

Ponga en su hogar la nota exquisita de estos finos motivos decorativos en FLORES y un sin fin de otros asuntos, igualmente sugestivos.

En montadura adecuada, con marcos de calidad:

TAMAÑOS GRANDES $1.50 MUY GRANDES $2.50 GRANDISIMOS $5.00

Convénzase Usted que en cuestiones de arte NO HAY quien le ofrezca tanta VARIEDAD, NOVEDAD Y CALIDAD POR TAN BAJOS PRECIOS.

"EL ARTE" GALIANO 118
(Entre Zanja y Dragones)

Galleticas Saltines KEEBLER

Siempre Frescas Como Acabadas de Salir del Horno.
La galleta de más fama en América. No admita sustitutos.
Pídalas en las buenas tiendas de Víveres.
Agentes: EL CARMELO Calzada y D. Teléfono F-2828.

MUESTRARIOS FINOS

Para perfumería, Joyería, Instrumentos etc. etc.
Un nuevo servicio para nuestros clientes.
Nos hacemos cargo de cualquier estuche por difícil que sea
Visítenos

"CASA GARCIA"

LA CASA DE LOS BAULES Y MALETAS «VICTORIA»
AGUILA, 88 TELEFONO M-1936

COMENTARIOS DE LA GUERRA

27 DE ENERO DE 1938

Hemos comentado ayer, que tras del repliegue, más o menos estratégico, de los que quisieron dominar a Teruel, llegaba la noticia de Barcelona que asegura que sus tropas habían avanzado en el sector de Singra a cincuenta kilómetros al Norte de aquella población.

Lo ocurrido en lo que ellos llaman sector de Singra, es lo mismo que Salamanca participa hoy, al mencionar el ataque a Torre la Cárcel, que con sus vecinos Torremocha y Villarquemado, forma el frente que al Este de la carretera de Teruel a Zaragoza, defiende la ruta contra las posiciones de los milicianos que ocupan la Sierra Palomera, cuyo cerco se va haciendo cada vez más efectivo, y esta sacudida de hace dos días después de haber abandonado lo que habían conquistado en las cercanías de Teruel, pone de manifiesto el desbarajuste que existe en el Mando Rojo-Colorado, ya que en buena lógica y con las cartas a la vista, lo natural hubiera sido que la pretensión de bajar a la carretera de Teruel a Zaragoza, en la zona que corre desde Celadas al Cerro del Boquerón, la hubiesen tenido en los días aquellos del 20 al 30 de Diciembre, cuando era dueños de la carretera de Teruel a Caudete, así como también de parte de la que va por Gea de Albarracín. Pero ahora, en plena fuga por la ruta de Sagunto, y después de haber dejado atravesar a sus contrarios el río Alfambra y no haber podido lograr la retención de Tortajada y Cuevas Labradas, este gesto, al pie de la cota No 1.580, demuestra una vez más la falta de una cabeza directora que ponga fin a todos los desaguisados que hemos estado observando en esta batalla de Teruel.

Los cables que hoy leemos nos dicen que el Mando nacionalista acaba de iniciar una ofensiva que lleva por fin dominar el pico de S Just. o cota No 1.127, que se encuentra al sur de Montalbán

Esta nueva fase de las operaciones en la provincia de Teruel, lleva por fin, además del pico citado, la carretera de Perales a Mezquita de Jarque, Cuevas de Almuden, Cobatilla y Aliaga, cabeza de partido judicial esta última y lugar donde la carretera describe una vuelta enorme por la parte Este de la Sierra de las Pedreras, para alcanzar el ramal que la une con Mora de Rubielos y por cuya ruta se sostiene la comunicación y el abastecimiento de las posiciones rojas de la Sierra Palomera

Con la nueva operación nacional sobre esta ruta, sería lo más prudente para el Mando rojo, la total evacuación de las elevaciones de la Sierra Palomera, pero por lo que vemos están haciendo todo lo contrario, y tienen el atrevimiento de hacer presión ahora sobre Torre la Cárcel y de decirnos que han adelantado hacia Singra, y que ésta está a cincuenta kilometros de Teruel; la verdadera distancia no llega a 40 kilómetros. Y mientras esto nos participan desde Barcelona, la única vía de comunicación que tienen está a punto de cruzarla el ejército nacionalista que partió de Pancrudo y Montalbán, hacia el Sur

En el croquis que adjuntamos se observará que de la carretera de Teruel a Zaragoza y en el pueblo de Caminreal, parte una ruta que con 38 kilómetros en total, va a Vivel de Río Martín, en cuyo lugar se alcanza la línea del ferrocarril de Zaragoza a Utrillas, llegando el dominio de los nacionalistas hasta las mismas Minas de Utrillas, que fué de donde partió la acometida que hace pocos días los posesionó de Montalbán.

Con la operación que ahora han iniciado, al bajar a la Sierra de Caño Ortino, no tendría nada de particular que lo que se pretenda es aumentar el tamaño de la bolsa en la cual se está envolviendo la Sierra Palomera para cerrar al mismo tiempo que esta, su vecina la Sierra del Pobo, que es parte integrante de la que lleva el nombre de Gúdar. La dominación de estas alturas, en las que ahora se batalla por la parte norte de Teruel, puede terminar en una carrera de velocidad por la ruta de Teruel a Sagunto y la de Allepúz a Albocáer, las dos en la dirección de la costa, que para los acosados por los montes será la tabla de salvación.

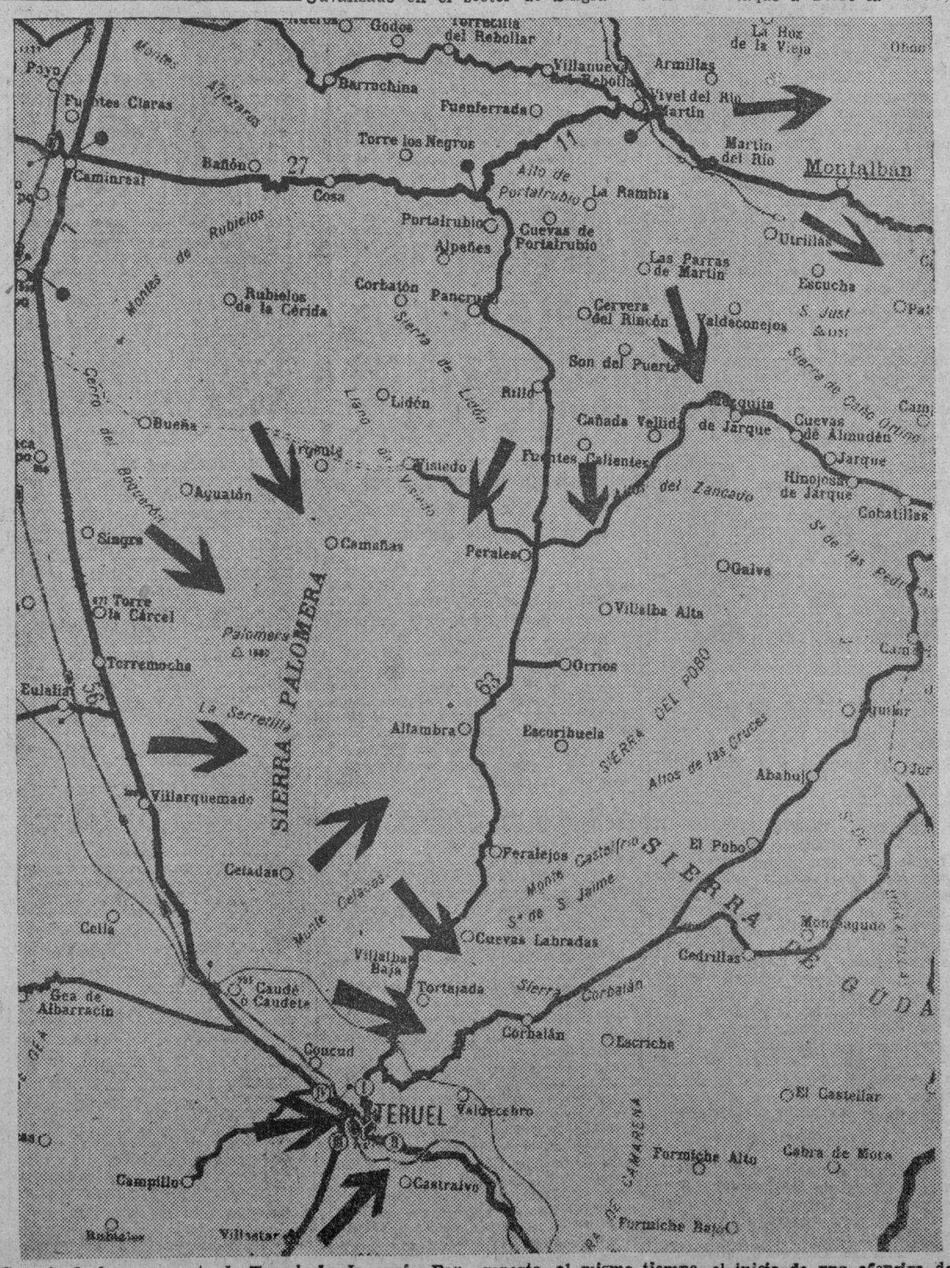

Croquis de la zona norte de Teruel, donde, según Barcelona, se hizo por sus tropas un avance imaginario sobre Singra, en la ruta de Teruel a Zaragoza. Salamanca reporta, al mismo tiempo, el inicio de una ofensiva de Montalbán hacia S. Just, y haber rechazado un ataque rojo sobre Torre la Cárcel.

En el pacto firmado por el Gobierno de Euzkadi se especificaba que los niños recibirían educación comunista

Agrega el Padre Gábana que los niños que siguen todavía en el extranjero están sirviendo para una exhibición de carácter político y para ensayos proselitistas que les serán fatales

BILBAO, Enero 27. (SE).—Tuvo lugar en el Teatro Buenos Aires, de esta ciudad, una conferencia a cargo del R. P. Enrique Gábana, jefe de la Sección Religiosa de la Subdelegación del Estado para Prensa y Propaganda en Vizcaya, acerca del tema «La repatriación de los niños vascos», magnífica obra patriótica y de hondo sentido espiritual, en la que el P Gábana ha tomado parte activa, como representante del Delegado Apostólico de Su Santidad en España, colaborando a la del representante especial del Generalísimo en esta materia y a la de la Junta, también especial, de Protección de Menores, dependiente de la Técnica del Estado.

El P. Gábana, en estilo sencillo, pero lleno de emoción, fué haciendo historia de las virtudes de esta gran empresa, en la que el Caudillo, padre de todos los niños de España, ha puesto su alma.

Van repatriados algunos centenares de niños: parte de los acogidos en el Sanatorio Marino de Górliz; 162, procedentes de Inglaterra, y medio ciento, aproximadamente, de niños amparados por la obra del Arzobispo de Malinas.

¿Qué ha sido de los demás? El conferenciante pone en la pregunta una emoción muy honda, porque los demás, la mayor parte de los demás, están encomendados a familias desafectas a nuestra religión, a centros comunistas y socialistas, a los soviets es decir, a los enemigos declarados de Dios y de España.

Un caso aterrador

Ocurrió en Inglaterra, 400 de los niños vascos fueron acogidos por una entidad protestante. El primer domingo de su estancia en Inglaterra, asistieron a misa los 400. Al segundo domingo, sólo fueron 13.

Otro: un sacerdote español que conversaba con un grupo de niños vascos expatriados en Londres, fué apartado violentamente de ellos por la encargada de su custodia, porque «en el contrato que había firmado con el titulado «Gobierno de Euzkadi» se especificaba bien claramente que los niños habían de recibir educación comunista y, por lo tanto, nada tenía que hacer allí un sacerdote católico».

«El Comité de ayuda a los que sufren en España»

Factor principalísimo de la expatriación, esencial, mejor dicho, fué el llamado Comité de ayuda a los que sufren en España. Bajo este título, aparentemente neutral, se mal oculta un organismo rojo, que preside una «snob», la duquesa de Atholl, diputada en los Comunes por el Partido Conservador, y que está ya plenamente descalificada en su país. Este Comité de ayuda a los que sufren en España no se ha entendido más que con los rojos y es alma de él un individuo inteligente y por eso peligroso que maneja a su antojo y en favor de la causa de los marxistas españoles, la simplicidad de la duquesa.

Bulos y más bulos

Entre los que circulan en Inglaterra, difundidos por agencias al servicio de la anti-España, cuenta el P. Gábana este:

Bilbao y Vizcaya son una colonia alemana. Cuando los trenes procedentes de Guipúzcoa entran en territorio vizcaíno, se apean de la máquina los conductores españoles para entregar el servicio a los alemanes. En Bilbao todas las autoridades, desde el más alto jefe hasta el último agente de Orden Público, son germanos y visten uniformes del Reich.

Y este otro: cuando los «facciosos» hicieron su entrada en Bilbao, lo primero de que se ocuparon fué de poner en fila a todos los jóvenes que había en la población y...fusilaron a los que tenían caras de inteligentes! Esta sensacional noticia la daba, en una carta al «Daily Telegraph» y al «Morning Post», el duque de Atholl, consorte de la famosa duquesa y dió pie a un humorista inglés para comentar desde otro periódico:

«A buen seguro que si el señor duque de Atholl está en la fila, Franco no le hubiera fusilado».

Y este otro:

En Manchester se celebraba hace poco una manifestación comunista y de ella era el «clou» un grupo de niños vascos, que con el puño cerrado iban dando vivas a Rusia y...mueras a España.

Y éste:

El Comité, en unos folletos que ha publicado sobre su labor, ha tenido la villeza de afirmar que gracias a él se han salvado del hambre y del terror 5.000 niños. ¡Mentira!—exclama indignado el P. Gábana.—Porque el Generalísimo, al que preocupa hondamente la suerte de todos los niños españoles, ya había propuesto la solución a este problema.

Había manifestado su deseo de que en las cercanías de Bilbao se estableciera una zona neutral donde fueran atendidos y se vieran a salvo de todos los horrores de la guerra, pero los dirigentes rojo-separatistas escamotearon esta propuesta humanitaria y prefirieron la indignidad de traficar con esas infelices criaturas para procurarse un éxito que no podían lograr por la fuerza de las armas.

Dando vista a España

El conferenciante hace un elogio muy sentido de los católicos ingleses que recogieron a 1.200 niños de los 4.000 expatriados y cuidaron paternalmente de sus almas y de sus cuerpos; y comenta la exquisita corrección con que el Gobierno de la Gran Bretaña procedió en este asunto, impidiendo que los sovietizantes lo mixtificaran en la parte en que él pudo impedirlo.

Habla luego de la emoción del regreso a España; de la entrada jubilosa por el Puente Internacional; del recibimiento apoteósico hecho a los niños en Bilbao; de sus impresiones, de su asombro ante cuanto veían y oían.

El público subraya esta parte del discurso del P. Gábana con fervorosos aplausos.

El Caudillo y el Papa

«Es comprensible —termina diciendo— que en un momento de pánico o de locura, los padres se desprendieran de sus hijos, creyendo que iban a estar mejor atendidos en sus casas, y que, de paso, iban a traer aprendido el inglés, aunque en honor de la verdad, ninguno lo ha aprendido, y muchos han dejado allá parte del castellano que hablaban. Lo que no se comprende es que todavía haya padres que no hayan reclamado a sus hijos.

Es éste un verdadero caso de conciencia. Los niños que aún siguen allá están sirviendo, en su mayor parte, para una exhibición de carácter político, y ¡cuántos de ellos para ensayos proselitistas, en que fatalmente han de naufragar el sentimiento de Dios y de Patria! En la misma Inglaterra, hay gentes que no acaban de entrar en el fondo, humano y profundamente emocional, del empeño del Caudillo por que esos niños vuelvan a su Patria. ¿Para qué 4.000 bocas que han de comer? ¿Para qué 4.000 niños que no han de producir? No ven más allá de lo grosero. Franco quiere a los niños españoles, a todos los niños españoles, que han sido arrancados a la Patria. Los quiere, porque estos niños son los hombres del mañana y anhela verlos compenetrados con la nueva España: limpios de corazón, en la posesión de la Fe; llenos de ardor, en el sentimiento fervoroso de la Patria. A Franco le duele en el alma que se haga daño a estos niños, iniciándoles en doctrinas que han de arrebatarles sus virtudes. Por eso el empeño del Caudillo en tener a su lado pronto, muy pronto, a todos los niños que se fueron de España para servir de instrumento a los enemigos de España y de su fe secular.

Este es el Caudillo y este es su pensamiento. Unidos a él, los españoles vueltos a la tradición religiosa, lograremos esta España Una, Grande y Libre por la que luchamos».

LO MEJOR EN PERFUMES
NOCHE GLORIOSA

Ayer fué bombardeada otra vez Valencia, y en la batida dada al Grao se alcanzó un buque inglés que estaba cargando naranjas, siendo la víctima su capitán.

Nos dice el cable que las autoridades de la Ciudad corrieron a darle el pésame al Cónsul inglés, todo ello muy natural, si no fuera por la parte de «guataqueria» que hay en el fondo de ese acto.

El capitán inglés que se mete con su buque dentro de las tres millas que el propio Almirantazgo inglés declaró que no podía proteger, se expone a que le rompan la crisma y a este señor, compatriota del que ayer nos confundió un delfín con un submarino, lo menos que le podía ocurrir era sencillamente, lo que le ocurrió.

LA VERDAD DE ESPAÑA

Uno que "da fe"

I

Uno que da fe, y que no es un ladrón que haya escapado con una gran cantidad de miles de pesetas de la España nacionalista, como ese otro que «da fe» en favor de los rojos por ahí. Este que da fe, en este folleto que se titula «España. Impresiones y reflejos», es Douglas Herold, eminente periodista inglés, que después de larga estancia en la España de Burgos; viendo y observando, ha dicho a su patria con severidad, como hombre honrado y no como ladrón, la verdad de la guerra, la verdad de Franco, y la verdad del espíritu que a entrambos inspira.

De este folleto vamos a recoger diversas manifestaciones. Douglas Herold da fe en ellas; dice en una:

LOS ROJOS EN LAS CIUDADES QUE RECONQUISTAN LOS NACIONALISTAS

«No es ésta una cuestión opinable, sino un hecho real y concreto. ¿Hay en esas ciudades libertad de movimientos de palabra, de comercio? ¿Están las tiendas y los cafés abiertos? En una palabra: ¿Se desenvuelve la vida normalmente, en lo que afecta al ciudadano? Sí.—¿Cuántos rojos hay aquí?, pregunté al gobernador militar de una gran ciudad recientemente conquistada. Encogió sus hombros y contestó: —Probablemente unos 15.000... —Me extrañó el número y pregunté dónde estaban. —Supongo que en las calles, me contestó sonriendo. —¿Les imponen ustedes algunas condiciones? —De ninguna manera, me repuso, porque nadie sabe quién es rojo y quién no lo es. —¿Y si lo supiesen?—, volví a preguntar. Y me respondió que nada se haría, lo cual es completamente exacto, según tuve luego ocasión de comprobar, hablando con el cónsul inglés. El estado de opinión general es francamente adverso a los rojos, y solamente aquéllos que tienen crímenes de qué responder, son detenidos y juzgados, leal y públicamente, conforme ví personalmente en Málaga.»

Advirtamos estas frases:

«—...Lo cual es completamente exacto, según tuve luego ocasión de comprobar hablando con el cónsul inglés...»

«—...Conforme ví personalmente...»

Y lo que vió personalmente fué, entre otras cosas...

COMO SE JUZGA A LOS ROJOS EN LA ESPAÑA NACIONAL

«Cuando entré en el Palacio de Justicia, nadie me pidió un pase ni un salvoconducto. La Sala estaba llena de prisioneros, de amigos de éstos y de espectadores curiosos; en un rincón dormitaba un policía. El procedimiento seguido ofrecía muchas semejanzas con el de los juicios sumarísimos en Inglaterra, con intervención, naturalmente, de fiscal y defensor, pero con la notable mejora de que presidía la Sala un abogado, y de que también lo eran dos de los miembros del Tribunal.

«Cuando se comprobaba que los prisioneros eran culpables—de cada tres, únicamente se deducía, poco más o menos, la culpabilidad de uno—, lo actuado se enviaba, como en Inglaterra, al comandante en jefe para que confirmase o modificara la sentencia. Las condiciones de la cárcel son buenas, según pude apreciar por el testimonio de las personas que merecen todo crédito. Yo mismo he visto estos dos grupos de prisioneros: el primero de españoles exclusivamente, bien vestidos y bien alimentados, debiendo advertir que por cada uno de aquéllos, durante el juicio, sólo había un guardia; los prisioneros del otro grupo, eran ingleses, como los que ví en Talavera de la Reina. Hablé con ellos y no se quejaban de otra cosa que de falta de jabón. Se mostraban satisfechos, por lo demás, y espontáneamente me aseguraron que comían bien. Todos ellos contaron la misma historia. Habían ido a España en busca de trabajo, y estaban actualmente desilusionados por el fraude experimentado.

...Era indudable que estaban bien cuidados, y quedé convencido de que por lo que hace al trato personal, preferían estar entre los soldados españoles que les habían capturado, a seguir con sus antiguos camaradas. No les sorprendía, en general, el trato de que eran objeto, pero sí les extrañaba el hecho de convivir con personas de educación igual a las que estaban acostumbrados a tratar en Inglaterra.»

Douglas Herold continúa dando fe...

Los izquierdistas dieron un mal paso al atacar a Singra

Más de dos mil bajas sufrieron en su inútil empeño de destruir allí las defensas nacionalistas

ZARAGOZA, enero 27. (Havas). (Por Jean d-Hopital).—Se considera en los centros militares de esta ciudad que las tropas rojas que se lanzaron al ataque de las posiciones nacionalistas de las cercanías de Singra han cometido una imprudencia que tendrá las más fatales consecuencias para el ulterior desarrollo de la campaña en el frente turolense.

El propósito de los rojos era ostensiblemente aliviar la presión que desarrollan los nacionalistas sobre la propia Teruel, para lo cual han acometido una acción ofensiva al Oeste de la Sierra Palomera, sobre una región desértica, sin carreteras ni agua, de unos 20 kilómetros de largo por 10 de ancho, en la cual no podrá jamás operar una fuerza numerosa, como la que se requiere para batir el camino de Zaragoza a Teruel, en esta altura. La estepa de Singra está entre la carretera de Calamocha a Teruel y el valle del río Alfambra, sector este último en el cual los nacionalista poseen la hegemonía, tanto en artillería como en aviación e infantería.

El objetivo que han visto frustado los rojos en esta zona no sólo tenía por finalidad amenazar desde más cerca el camino de Calamocha a Teruel, sino también rebasar por el Norte las posiciones franquistas de Monte Celadas, entre la Sierra de Palo y Teruel.

La operación fué rápida y potente, ejecutándose al romper el día; las olas de asalto, apoyadas por el fuego continuo de la artillería y precedidas por numerosas secciones de tanques, lanzáronse hacia el pueblo de Singra, colocado a mitad del camino de Calamocha a Teruel; los nacionalistas dejaron avanzar a los rojos, batiéndolos luego con toda energía, con lo cual los obligaron a replegarse rápidamente a las posiciones de donde habían arrancado, tras de haber dejado en el terreno más del 50 por ciento de sus efectivos, o sea, unos 2.000 hombres de baja.

Las maldiciones de los dueños de los naranjos, a veces se cumplen y esta es una de ellas.

El Alférez de Complemento.

M.E.C.D. 2016

SE INICIAN HOY LAS REGATAS INTERNACIONALES DE YATES STAR CLASS

LOS CLUBS SANTA CLARA Y ALMENDARES, EN UN IMPORTANTE DOBLE JUEGO ESTA TARDE

SPORTS DIARIO DE LA MARINA SPORTS

PAGINA CATORCE — LA HABANA, VIERNES, 28 DE ENERO DE 1938 — AÑO CVI

Joe Louis parece lento al iniciar el entrenamiento

NO BUSQUE ESTO EN LOS BOX-SCORES:

Los que han visto los primeros ensayos del campeón mundial, Joe Louis, para la pelea que sostendrá el día 23 de febrero en New York contra Nathan Mann, dicen que Joe está muy lento... Mann, empero, tendrá otra impresión el día del encuentro... Sona Henie se ha graduado como «regular gal» en su tournée por New York, al conceder todo el crédito del éxito de su show a sus ayudantes... Sonja es la primera «prima donna» del cine que no tiene inconveniente en conceder parte del ballyhoo a sus segundos... En el artículo publicado por Memphis Bill Terry en el «Saturday Evening Post», criticando duramente a la crónica neoyorkina, se ve que no le ha perdonado a Tom Meany, del «World Telegram», el haber escrito una vez que «Los Gigantes entregarían a Terry a los Indios para que le sacasen la piel!»... Los book-makers que operan durante los meses de verano en Belmont Park y Saratoga, están tropezando con serias dificultades en Hialeah, Miami... Edgard Wolfe, un millonario americano, ha comprado la mitad de las acciones de los Reds de Cincinnati. ...El trainer de War Admiral, tuvo «película» con otros colegas en el hipódromo de Hialeah porque se empeñaron en acercarse al caballo durante una visita que hicieron al establo... War Admiral es el favorito de los expertos para llevarse el Widemer Cup.

Ford Frick, Presidente de la Liga Nacional, estima que el baseball es el más honrado de todos los deportes profesionales... De unos 23,000 jugadores que cultivan el game, sólo 11 han sido expulsados por empicar malas artes en el ejercicio de sus puestos... Eiden Auker, pitcher de la bola submarina de los Tigres de Detroit, no cree que los Yankees repetirán este año, y dice que Joe McCarthy sentirá mucho la ausencia de Tony Lazzeri...«Yo creo que el campeonato de la Liga Americana será más apretado este año, ahora que los Yankees están sin Lazzeri, y estimo que Detroit tiene un magnífico chance, por contar con mejores pitchers»... Auker dice que llevando a Rudy York de catcher, podrá ganar 20 desafíos en la próxima temporada... A pesar de que los contratos de los jugadores del Brooklyn fueron echados al coreo hace una semana, todavía no se han recibido en ningún lugar... Buddy Hassett, que vive en el mismo Brooklyn, asegura que aún no ha recibido el suyo.

Hassett, incidentalmente, es de opinión que los Dodgers debieran cambiar a Van Mungo por los players que ofrece el Chicago... Dice que con Van Mungo no pueden ir a ninguna parte, en tanto que apoyados en el hitting de los players que ofrece el Chicago pudieran ganar muchos games... Gus Suhr, acaba de devolver su contrato de 1938 a los Piratas, acompañándolo con una carta protesta por haberle reducido el sueldo... En los 10 primeros días de operaciones del mitin, el hipódromo de Hialeah manipuló un total de $3.715,177 pesos en las mutuas... Lo que puede darle a usted una idea del entusiasmo que hay en Miami por las carreras... Bill Terry ha prohibido terminantemente a sus jugadores que hablen con los periodistas, pero, eso no va con Hank Leiber, que se «despacha» a su gusto en Miami... Johnny Murphy, pitcher de los Yanks, se ríe de los que aseguran que el team no será el mismo sin Lazzeri, y afirma que el New York debe todos sus éxitos al tratamiento que le da McCarthy a los jugadores...

Pedro GALIANA.

A LOS PLAYERS MODESTO GONZALEZ Y JOSE L. HERRERA

El maravilloso pitcher zurdo ariguanabense Adrián Zabala nos encarga que citemos con carácter urgente a los players José Luis Herrera, «El Pollero» y Modesto González para que hoy le vean en su domicilio Vivenco No. 9, San Antonio de los Baños, para un asunto sobre contrato al Norte. En caso de no poder asistir que llaman al teléfono U-3691 de 8 a 3. Les ruega la mayor atención.

Un single de Salvador Hernández fué causa de la derrota del "Almendares"

Después que Wells, fildeando lentamente, había dejado con vida a Martín Dihigo, Salvador disparó la línea que decidió el encuentro. Los Frailes pegaron un total de 16 hits en la tarde

Por PEDRO GALIANA

Unos cuatro mil chiquillos, cortesmente invitados por el club Rotario y la Cervecería «La Tropical», así como numerosos fanáticos presenciaron ayer el interesante duelo que libraron los Azules del Almendares con los Frailes del Marianao, y vieron cómo un single de Salvador Hernández, conectado en el noveno inning, con dos outs, Dihigo en tercera y el score empatado, puso fin al duelo, proporcionando el triunfo a la troupe carmelitana con score de siete por seis.

Como resultado a esta derrota, el Almendares ha atrasado un paso más en sus aspiraciones championables, y necesitará un par de triunfos en el doble header que tiene anunciado para hoy contra el Santa Clara, cuyo primer game comenzará a la una y media, para nivelarse nuevamente y demostrar que aún le quedan recursos para ganar el pennant.

No hay que olvidar que sólo faltán doce desafíos por celebrar para terminarse la campaña profesional de 1937 a 38, y el club que dé un resbalón en estos instantes perderá irremisiblemente su oportunidad de cargar con el championship. Martín Dihigo sabe esto perfectamente. Por eso ayer utilizó todos los medios que tuvo a su alcance para impedir que el Almendares lo derrotase, viendo logrado su propósito cuando Salvador conectó ese hit oportunísimo en el inning de recoger los bates.

El duelo que sostuvieron los dos teams fué realmente interesante. El Almendares comenzó atacando muy bien y aprovechó de modo estupendo los errores de Santaella para acumular una delantera de 6x0 en los primeros innings, pero bastó que Dihigo diese la voz de alarma para que sus hombres se pusiesen en movimiento e impidiesen la derrota.

Primero empezaron por anotar cuatro carreras en el cuarto inning para expulsar del box a Rodolfo Fernández, que estaba pitcheando excelente pelota. A continuación le dieron con oportunidad a Tomás de la Cruz, que hizo su debut como almendarista, pitcheando en sustitución de Rodolfo, y terminaron con Silvino Ruiz, que al trabajar en las últimas entradas cargó con la derrota. A los tres le dieron fuerte y a los tres le ligaron con oportunidad, poniendo a los almendaristas en un hilo.

El rally de cuatro carreras del cuarto inning empezó cuando Dihigo recibió una base por bolas. Brown pegó un hit al right field y Dihigo fué hasta tercera. Belito conectó un single al right y Dihigo anotó, mientras Brown se detenía en segunda. Fermín Guerra logró un hit por el short, debido a que Wells ya no puede cubrir mucho territorio. Salvador elevó un fly hacia el center, y cuando Wells se le metió en el camino a Abreu, la pelota cayó a tierra por un hit, anotando Brown. Las bases siguieron llenas. Javier Pérez bateó por Strike Valdés y forzó en segunda a Salvador, anotando Belito. Smith bateo un hit al right y anotó Fermín Guerra.

Aquí salto del box Rodolfo Fernández y lo sustituyó Tomás de la Cruz, que entró con el brazo completamente frío. Santaella bateó un fly al right y Cando una línea corta que fildeó Estalella para poner fin al rally.

LAS DOS DEL EMPATE

Las carreras que se necesitaban para el empate surgieron dos innings después.

En el sexto, Salvador dió un hit, fué a tercera por single de Javier Perez y anotó mientras Smith bateaba para doble play; y en el septimo, pitcheando Silvino Ruiz, Dihigo, Brown y Belito Alvarez dieron nits para llenar las bases con un out, y Fermín Guerra empujó a su manager con un enorme batazo por el left, que atrapó Bejerano corriendo a toda velocidad.

LA DECISIVA

La decisiva tuvo vida en el noveno y se debió prácticamente a Wells. Dihigo comenzó la entrada con un rolling por el short que Wells tardó mucho en fildear. Después de eso tiró un globo a primera y Dihigo fué safe. Brown se sacrificó de tercera a primera, pasando Dihigo a segunda. Belito recibió la base intencional. Fermín Guerra forzó en segunda a Belito, de Wells a Correa, pero, Salvador Hernández conectó un hit por el box y Dihigo anotó la decisiva.

DOBLE HEADER HOY

Esta tarde, por ser día de fiesta, se ofrecerá un interesante doble header, entre el Almendares y el Santa Clara, iniciándose el primer match a la una y media de la tarde.

ALMENDARES

	V.	C.	H.	O.	A.	E.
Abreu, cf	3	1	1	2	0	0
Correa, 2b	5	1	1	9	3	0
Wells, ss	5	1	2	1	5	0
Estalella, rf	4	0	1	2	0	0
Bejerano, lf	5	0	1	4	0	0
Landridge, 3b	5	0	2	0	4	0
Duncan, c	5	2	3	0	0	0
Torres, 1b	4	1	2	8	1	1
Fernández, p	2	0	0	0	0	0
De la Cruz, p	1	0	0	0	0	0
Linares, (1)	1	0	0	0	0	0
Ruiz, p	1	0	0	0	1	0
Totales	41	6	13	26	14	1

MARIANAO

	V.	C.	H.	O.	A.	E.
Santaella, ss	5	0	1	5	1	3
López, cf	5	0	0	0	0	0
Dihigo, 3b	4	3	2	0	1	1
Brown, lf	4	1	2	1	0	0
Alvarez, rf	4	1	3	3	0	0
Guerra, 1b	5	1	2	10	1	0
Hernández, c	5	1	3	5	1	0
Valdés, 2b	1	0	0	0	4	0
Smith, p	3	0	1	0	3	0
Pérez, 2b	3	0	2	3	3	0
Totales	39	7	16	27	14	4

ANOTACION POR ENTRADAS

Almendares . . . 041 100 000—6
Marianao . . . . 000 401 101—7

Empujadores: Torres, Correa 2, Bejerano, Alvarez, Hernández 2, Pérez Smith 2, Guerra. Two base hits: Guerra Wells, Bejerano. Three base hits: Duncan, Welles y Correa. Sacrifice hits; Torres, Smith. Double play: Correa a Torres, Wells a Correa a Torres. Struck outs: R. Fernández 0, Smith 4, De la Cruz 0, Ruiz 0. Bases por bolas: Fernández 1, Smith 3, De la Cruz 0, Ruiz 1. Tiempo: 2.17. Umpires: Gutiérrez, Magriñat. Anotador: Julio Fránquiz. Observaciones: Hits a Fernández: 7 en 3 y un tercio inning y 17vb; a De la Cruz: 3 en 2 y dos tercios y 10vb. Ganó: Smith. Perdió: Ruiz.

CONQUISTO LA SALLE SU SEGUNDO TRIUNFO EN LA JUSTA DE LA FEDERACION

Los muchachos de Raúl Canosa vencieron en interesante encuentro al team de los Maristas para anotarse su segunda victoria en el Campeonato Colegial de Basket de la Fed. Atlética

El magnífico quinteto representativo del colegio La Salle conquistó ayer tarde su segundo triunfo en la justa colegial de basketball de menores de 19 años de la Federación Atlética, a costa de los muchachos que defienden la bandera de los Maristas, derrotándolos en el primer turno por score de 31 por 24, después de un emotivo match.

Antes de que comenzara el campeonato, cuando se señalaba a los colegiales de La Salle como favoritos de la justa organizada por la Federación, todos estaban acordes en que ésta había de ser una de las más reñidas que se hayan celebrado en estos últimos tiempos, y cada uno de los programas celebrados ha dado la razón a los que esto decían. Los encuentros de ayer, efectuados en el floor de los anaranjados del Atlético, fueron dos emocionantes partidos que no estuvieron decididos hasta que el pitazo final puso término a la lucha.

En el primer turno del programa se registró un bonito duelo entre los Maristas y La Salle, en que salieron mejor los discípulos de Raúl Canosa. Los Maristas lucieron bastante débiles en los primeros momentos frente a sus conquistadores, pero se levantaron en el segundo half para finalizar a todo vapor, aunque no pudieron completar la obra conquistando la victoria. El five de La Salle jugó estupendamente bien, y todos los muchachos rindieron una bonita labor. Entre éstos se destacaron mejor el pequeño Miquito Bustillo, un magnífico jugador colegial, y sus compañeros Llano y Smith, aunque el resto también estuvo a gran altura.

Los vencidos tuvieron en Averoff y Etchegoyen sus mejores figuras, mientras que la estrella indicada del conjunto, Raúl Foyo, continuaba el mismo paso del juego inicial. El representante de la dinastía Foyo, estuvo ayer bastante mal, y aunque en los últimos momentos realizó una buena labor e inició la racha que casi da el triunfo a su team, no fué el mismo de otras veces.

En el segundo turno del programa la troupe del Instituto de la Víbora, que dirige Nardo Zapico, se anotó un apretado triunfo sobre el team de los Escolapios de Guanabacoa. Este fué otro match calientico y que tuvo un resultado de sorpresa.

Los estudiantes comenzaron jugando muy flojos y fueron superados fácilmente en el primer turno, pero el trabajo de Burés, De Para y Medio en el último half les proporcionó la victoria. Por los muchachos de la Villa brillaron Camps, Alvarez y Monfort.

Después de terminarse el segundo match, que como el primero mantuvo a los fanáticos de pie la mayor parte del tiempo, fué anunciado el programa del próximo sábado, que es como sigue:

5.00 Escolapios vs. Maristas.
6.30 La Salle vs. Instituto.

NOTA: El grupo del V-8 dejó establecida su protesta por haberse marchado el señor Raúl Canosa antes de que se terminara el segundo match.

ESCOLAPIOS

	Fig.	Fog.	FC.
A. Name, F.	2	0	1
C. Alvarez, F.	4	2	3
F. López, C.	1	0	2
C. Camps, G.	3	1	2
V. Monfort, G.	1	0	0
J. Gutiérrez, C.	0	1	0
	11	4	8

INSTITUTO

	Fig.	Fog.	FC.
A. González, F.	2	0	3
C. Burés, F.	2	0	2
G. Alvarez, C.	2	0	4
J. Medio, G.	4	3	2
M. de Para, G.	1	0	0
R Moreno, G.	1	0	1
	12	3	12

RESULTADO POR HALVES

Escolapios	16 10—26
Instituto	9 18—27

ANOTACION POR HALVES

La Salle	13 18—31
Maristas	9 15—24

Referee: T. Killan.
Anotador: F. Carvajal.
Cronometrista: F. Menéndez.
Umpire: F. Morales.
Jugado en el floor del Atlético de Cuba.

SE DARA INICIO HOY A LAS REGATAS INTERNACIONALES DE YATES TIPO ESTRELLA

Los Yatistas americanos probarán el sistema con que los alemanes los derrotaron en las últimas Olimpíadas. A las diez y media de la mañana se iniciarán las competencias, que gustarán

Todo está preparado para la inauguración del duodécimo «meeting» internacional de yates estrellas, que dará comienzo en la mañana de hoy—a las 10 y 30—celebrándose como apertura del programa la primera regata por el trofeo Bacardí.

Los expertos en cuestiones meteorológicas están algo desconfiados de que las frágiles estrellitas puedan salir a la lucha, habida cuenta del brisote que está soplando en estos días. Se espera, por lo tanto, un milagro de la naturaleza y que dichas predicciones resulten fallidas.

Para las nueve en punto ha citado el dinámico Rear Commodoro Rafael Posso, a los contendientes, miembros del Jurado, invitados y periodistas.

El punto de reunión será la Casa de Botes del Habana Yacht Club, a orillas del río Almendares.

Contando con su habilidad y energía, Posso puede ufanarse de la organización que tendrán las regatas y del entusiasmo que han despertado este año.

Las agencias extranjeras de publicidad tienen sumo interés en reportar las competencias, pues la I. S. C. Y. R. A. posee flotas subsidiarias en todo el mundo, que estarán pendientes de lo que hagan Iselin, Halsted, Nye, Smart y Sampson Smith frente a los magníficos patrones cubanos Charles de Cárdenas y Miguel de Sena.

La actuación del doctor de Cárdenas en el reciente Campeonato Mundial de Star Class, llevado a cabo en Long Island, tiene preocupados a los visitantes, a los cuales derrotó en aquellas aguas.

RUTA

Las regatas se desarrollarán frente al litoral del Reparto Miramar, para que así puedan ser presencia. das cómodamente.

La ruta tendrá aproximadamente un recorrido de 10 millas náuticas, constando de dos o tres vueltas, según la elegida por el Jurado.

Tanto el Habana Yacht Club como el Miramar, en colaboración con sus asociados, pondrán a disposición del Comité de Regatas las embarcaciones necesarias para cualquier emergencia.

MUCHOS BARCOS

En la serie Bacardí competirán numerosos yates, por ser de categoría abierta.

A última hora se agregarán seguramente nuevas embarcaciones nacionales.

Aquí los cubanos tienen la oportunidad de aprender a competir contra verdaderos ases del deporte, amén de sumar a sus records unas justas de carácter internacional.

El quinteto americano está integrado por patrones muy experimentados.

Revisando sus expedientes en «Log» nos hallamos con que Harold Halsted ocupa un puesto prominente en el yachting norteño, lo mismo que Harry Nye junior.

Iseln tendrá nuevamente que verselas con colegas de fuste y es posible le ocurra lo del año anterior, en que fué derrotado por Lockwood Pirie en la serie Cuba y por Paul Schilds, en la Bacardí.

Sampson Smith es bastante bueno para triunfar, al igual que el doctor Smart.

El «entry» nuestro que tomará participación en la serie Bacardí, resulta quizás uno de los mejores que se han combinado.

Sena, de Cárdenas, el doctor Fuentes, el «gallego» Naya, Karman, Inclán, Smith, el veterano Brú, Joe Alvarez Alamilla, Guillo Carricaburu, el Comandante Luis Rodolfo Miranda y otros, se hallan muy esperanzados de ofrecer otra victoria en el campeonato Bacardí.

LA INCOGNITA

Nadie sabe qué factor jugará en estas regatas el «rigg» que usaran los visitantes.

Conocemos que los yatistas germanos, con su maravillosa y práctica innovación, realizaron horrores en las Olimpíadas y en los Estados Unidos; pero es probable que los yankees todavía no tengan la imprescindible experiencia en esa arboladura.

Por eso—lógicamente—hay cierta y apetitosa expectación.

—¿Mantendrán los ases norteños su supremacía con el rigg de procedencia «hitleriana»?

¡Esa es la incógnita precisamente!

VIENE PIRIE

John Pirie, grumete del Twin Star, barco campeón de 1937, anunció ayer por cable, que llegará a nuestra capital el próximo martes, acompañado de su esposa.

Su hermano Lockwood, que es el patrón, no puede venir por razones de salud.

RUBEN OTERO.

TILNE DOBLE GAME EL DOMINGO LA LIGA COMERCIAL

Los teams, bien equipados, han de librar una batalla de mucho interés en sus encuentros

La Liga Comercial Deportiva de Cuba, tiene señalado para el domingo en los terrenos del stadium Víctor Muñoz, un gran doble juego, ya que en el mismo se enfrentarán los clubs Deportivo Pinilla contra Omnibus Aliados Ruta 9, y después Deportivo Chevrolet contra Havana Coal.

Como podrán ver los lectores por el estado de los clubs que más abajo aparecerá, los clubs Omnibus Aliados Ruta 9 y Deportivo Pinilla que se enfrentarán en el primer juego a la una y media de la tarde, se encuentran empatados con una victoria y una derrota y por lo tanto, cada Club presentará al mejor conjunto de sus players para salir victorioso ya que la victoria los pondría en situación de pasar al segundo lugar en el estado de los clubs.

Para el segundo turno, se enfrentarán los dos clubs que se encuentran invictos en el campeonato y empatados en primer lugar, y ambos teams desarrollarán la mejor clase de base ball que puedan llevar a cabo, pues esa derrota a estas horas los lanzaría al tercer lugar del estado de los clubs.

Estos cuatro clubs que participarán el domingo, cuentan con players que ya han demostrado en los anteriores juegos que son estrellas y lo suficientes buenos para brindar a los fanáticos un baseball adecuado al precio que está cobrando esta Liga y que es de veinte centavos los caballeros y diez centavos los militares y niños y las damas gratis.

ESTADO DE LOS CLUBS

	J.	G.	P.	Ave.
Havana Coal	1	1	0	1.000
Deportivo Chevrolet	1	1	0	1.000
O. A. Ruta 9	2	1	1	.500
Deportivo Pinilla	2	1	1	.500
D. Cerveza Polar	2	0	2	.000
Totales	8	4	4	

ACLARA EL DOCTOR BENGOCHEA LO DEL "CLUB HABANA"

Dice que no fué medida de la Liga, y sí de su propietario, el separar al club de la justa

En vista de que la extraña separación del club Habana ha provocado numerosos comentarios entre los partidarios del club, que estiman que «la novena debió haber continuado en la campaña», especialmente por tratarse de un club de tan glorioso historial, el doctor Arturo Bengochea, Presidente de la Liga Profesional de Baseball, se ha considerado en la necesidad de hacer distintas aclaraciones sobre el particular, y, ayer se entregó a la prensa una minuta conteniendo sus declaraciones, que dicen:

«Que le ha causado extrañeza lo publicado en algunos periódicos que la Liga había disuelto el club Habana.

«Que cuando el Sr. Agustín Molina Delgado, del club Habana, llegó a la Junta citada para las 9 p.m. del martes 25 del acual, ya el club estaba disuelto y rumbo a su país los jugadores americanos que tenía dicho conjunto.

«Que el señor Molina asistió a la Junta de la Liga para dar cuenta de su disolución lo que se dió a conocer en dicha sesión, y la Liga aceptó el acuerdo de los señores managers presentes para que se permitiera la retirada del citado club por lo que resta del Campeonato, y que todo esto consta en el acta levantada en la sesión (y que está a la disposición de quien desee verla en las oficinas de la Liga, San Lázaro 219-B, bajos, a cualquier hora del día). Por lo tanto, la Liga no se responsabiliza con la disolución y retirada del Habana del campeonato, que los dueños de dicho club, el director del Campeonato, managers y directores de los clubs inscriptos aceptaron que con todo el honor se retirara.

«Que la Liga procuró por todos los medios que esto no resultara, pero lo excesivo de la nómina del club era imposible cubrir por la merma en las recaudaciones, acordando sus dirigentes disolverlo por lo que resta del actual Campeonato.»

Dr. Arturo Bengochea,

VARIOS BOXERS EN MATCHES PARA OPTAR POR LA FAJA WELTER

Sánchez, Bradad y Legón se verán envueltos en combates eliminatorios que se ofrecerán

La proclamación oficial del excelente pugilista como campeón de la división fly weight de Cuba, tuvo efecto cuando la comisión Nacional de boxeo y luchas, presidida por el comandante Jaime Mariné, votó un acuerdo en tal sentido con vista de la decisión dada al combate que efectuó con Juan Morales en la Arena «Cerveza Cristal.»

OFICIALES QUE ACTUARAN

Juan Campión, miembro de la Comisión, será quien actúe como Delegado en el gran festival boxístico del sábado 29 en la Arena Cristal que ha sido organizado por los cronistas deportivos como homenaje al Comandante Mariné. Serán oficiales los señores Francisco Cascante, Humberto Casals y Wilfredo Benítez, quienes solidarizándose con el homenaje se ofrecieron espontáneamente a trabajar con carácter honorífico. Como Humberto Benítez, cronometrista y Carlos Conde, anunciador. En el lugar del doctor Prats que se encuentra en Panamá ha sido designado el doctor José Antonio de la Llama que tendrá a su cargo la asistencia de los boxeadores.

LA FAJA WELTER WEIGHT

La Comisión tomó buena nota de que ya está en la Habana Baby La Paz. Apenas llegó éste se apresuró a comunicarlo. El título que él ostenta no se ha puesto en discusión desde el doce de diciembre del año 36. Con esos combate la Comisión votó el siguiente acuerdo:«Que el vencedor de este combate que se ha de celebrar en esta ciudad, el día 5 de febrero próximo entre los boxeadores René Sánchez y Kid Bradad, se enfrente con el boxeador Rafael Legón, dentro de un período no mayor de 45 días; y que el vencedor de este combate discuta entonces el título de la división welther que ostenta Babv La Paz.»

EL TITULO MIDDLE

El combate del día 22 próximo pasado entre Pedro Herrera y José Vaillant, en el que discutían el título de la división Middle resultó tablas. Ahora por un acuerdo de la Comisión en un plazo de 45 días Vaillant tendrá que celebrar con el boxeador Irene Bueno un combate eliminatorio. El que resulte vencedor se enfrentará con Herrera en opción a la faja que se encuentra vacante.

MASAJISTA PARA LA ACADEMIA

Desde el día primero de febrero entrante el señor José Luis Cuesta actuará de masajista oficial de la Academia Nacional de Boxeo y Luchas. Es una nueva mejora que el comandante Mariné introduce en dicho Centro Atlético, que constituye una de las más efectivas conquistas logradas por el distinguido militar, desde que ejerce a satisfacción de todos y para beneficio del deporte la presidencia del Organismo que rige el boxeo y las luchas.

EPIFANIO Y URIA EN MATCH DE GRAN IMPORTANCIA EN EL FRONTON HABANA - MADRID

Por la tarde habrá tres partidos de alto voltaje. Montes Menor con Buendía, Pascau con Aníbal. Pedrito y Uria en dos matches colosales. 2 grandes funciones para mañana y el domingo

Por ser día festivo el de hoy, en que la nación entera conmemora el nacimiento del gran Apóstol de nuestras libertades patrias, habrá función corrida en el Habana-Madrid. Es decir, dos turnos plenos de platos fuertes que sabrán saborear los fanáticos en lo mucho que valen.

La presencia de Salvador en el match inicial de la magnífica función será suficiente para darle colorido y animación a ese aperitivo y obligará a sus rivales a actuar impecablemente para poder derrotar al crecido delantero.

En el turno intermedio le mejoran el zaguero a Pascau sobre Montes menor para nivelar la batalla, pero el auxiliar del Guajirito será nada menos que Buendía, lo que significa, que aún Aníbal mismo tendrá que luchar a brazo partido para sostener el fuego graneado que envíe el pinareño a la zaga, ripostando con enorme eficiencia si ha de poder ayudar debidamente a Jesús.

Termina el turno de la tarde con un match recio y violento en que figuran dos parejas de tremendo ataque: Manjarrés y Montes frente a Pedrito y Uria, combinación peligrosisima esta por la forma excepcional en que se encuentran sus integrantes.

El Maestro, crecido de juego como un río arrollador, se presenta en el estelar de la noche. Va con Azpeitia y el zaguero español se verá precisado a jugar con toda seguridad y toda malicia para contrarrestar el ataque despiadado que han de enviarle a los cuadros graves Constante y Gayarre que harán cuanto sea posible por descartar a Epifanio y caerle de «a hombre» al pelotari hispano.

Pedrito y Uria ofrecerán una nueva exhibición de pelota clásica frente a Salvador y Buendía en el último de la noche, un match de positiva atracción.

PROGRAMA DE LA FUNCION CORRIDA DE HOY QUE COMENZARA A LAS TRES DE LA TARDE

Primer partido a 25 tantos: Torres y Esparza, blancos, contra Salvador y Díaz, azules. A sacar ambos del cuadro catorce y medio.

Primera quiniela, seis tantos: Torres, Salvador, Ibarlucea, Vales, Buendía y Pascau.

Segundo partido a treinta tantos: Montes menor y Buendía, blancos, contra Pascau y Aníbal, azules. A sacar ambos del cuadro catorce y medio.

Segunda quiniela a 6 tantos. Montes menor, Pascau, Aníbal, Manjarrés, Pedrito y Uria.

Tercer partido a 30 tantos: Manjarrés y Montes, blancos, contra Pedrito y Uria, azules. A sacar ambos del catorce y medio.

POR LA NOCHE A LAS 8 y 30

Primer partdo a 25 tantos: Bernal e Ibarlucea, blancos, contra Torres y Vales, azules. A sacar ambos del catorce y medio.

Primera quiniela a seis tantos: Bernal, Ibarlucea, Torres, Vales, Azpeitia y Salvador.

Segundo partido a 30 tantos: Epifanio y Azpeitia, blancos, contra Constante y Gayarre, azules. A sacar los primeros del catorce y medio y los segundos del catorce.

Segunda quiniela a 6 tantos: Epifanio, Constante, Gayarre, Pedrito, Azpeitia y Uria.

Tercer partido a 30 tantos. Pedrito y Uria, blancos, contra Salvador y Buendía, azules. A sacar ambos del catorce y medio.

NOTA: Mañana sábado y el domingo grandes funciones corridas.

RESULTADO DE LOS BOUTS DE TERCERA CATEGORIA DE ANOCHE EN LA «CRISTAL»

Se celebraron anoche en el ring de la Arena Cerveza Cristal las peleas de Tercera Categoría, con regular éxito. No hubo más que un KOT., en todas las demás se decidieron por el fallo de los jueces.

En el primer encuentro de la noche, Oscar Torres le ganó por decisión en cuatro rounds a Manuel González.

En la segunda pelea Félix Valle le ganó por KOT. en el segundo round a Miguel Herrera, quien ya estaba listo, y al advertirlo el referee Humberto Benítez le sirvió de padrino parando la pelea.

En el tercer match de la noche, Ngué Piedra venció a Angel Valdés, por decisión, también en cuatro rounds.

Luis Díaz Cruz venció a Milton Marí, por puntos, en el semifinal estuvo cogiendo golpes durante los tres primeros rounds, y en el último fué el que dió demostración de algo.

ANUNCIA NUEVOS GAMES DE BASKET PARA HOY LA LIGA SOCIAL AMATEUR

Uno de los más sugestivos programas que puede ofrecer la contienda en la zona de la Habana, por el Campeonato Nacional Junior de Basketball de 1937-38, de la Federación Nacional, dependiente de la «Liga Social de Amateurs de Cuba», es el que de acuerdo con el schedule oficial se desarrollará esta noche, comenzando a las 9 en punto, en el floor del San Carlos, y en este orden:

1—«Liceo de Guanabacoa» vs. «Club Dep. Santos Suárez».

2—«Club Unidos» vs. «Regla Yacht Club».

Como todos saben, los hacendistas continúan pisando los talones a los guanabaccenses, y, por consiguiente, los boys del Liceo de la Villa de Pepe Antonio necesitan a toda costa ganar su match de esta noche. Una derrota implicaría que el «Hacienda», ganando su próxima salida, que es contra el «Lawton», les empataría en el lugar de honor. Por ello, el «Guanabacoa» va dispuesto a conquistar la victoria; pero se encontrará con un hueso duro de roer en el quinteto aguerrido del «Santos Suárez», que es uno de los equipos del Campeonato a los que hay que vencer—cuando se puede hacerlo—en el terreno y nunca en el anuncio. Los santosuarenos quieren tener la gloria indiscutible de romper al «Liceo» la ya sostenida etiqueta de invicto.

GALLOS por SILEPER

Con su selecto público de siempre, celebró el Club Gallístico de la Habana su encerrona de los jueves. Son éstas, para peleas de seis monedas en coima.

La primera la ganó un indio del doctor Miguel Suárez Gutiérrez a un cenizo del doctor Montalvo, que desistió bajo la espuela.

En la segunda un cenizo de Chinchín Sierra, en sensacional pelea da las patas a un indio del doctor Raúl Menocal.

La tercera es entre un bolo amarillo de Leocadio contra un indio del Senador Octavio Rivero, criollo de Marsans. El dinero sale por el colilargo. Al tirotearse los gallos, se juega parejo indistintamente a uno y otro. El indio, buen cogedor a la garganta, apunta las patas y rinde acto seguido al bolito..

Le toca el turno a un cenizo de Tomasito de la Noval contra un pinto del doctor Suárez. El cenizo lo suelta el caballeroso y cumplido secretario del Club, señor Osmín Roque. Salen peleando muy bien. El pinto ejecuta temprano. El cenizo está peleando bajo una privazón de la que no vuelve, a pesar de que hubo momentos en que se pensó que volvería a fajarse, sobre todo cuando se votó a correr, pero al fin pierde bajo las espuelas, que no se las quitaron de encima ni un momento.

Serafín entra con un indio cenizoso patibarco. Esteban Leal le examina cuidadosamente las espuelas. Va contra un indio pinto de Tejera, de Alacranes. El dinero por aquel. El pati-blanco no es gallo. Cogiendo y tirando mucho, con una boca privilegiada, a veces hasta se pasa un poco. El indio que no sabe si lo que le ha caído encima es un gallo o una catapulta, se clava el mismo las espuelas una y otra vez Inmediatamente después de la segunda enganchada, cae el indio, para no levantarse más, víctima de una certera y decisiva picada del sanguinario pati-blanco.

En la sexta, se anota el doctor Suárez su tercer victoria de la tarde. Tiene con esta, de tres, tres en el día. Es un indio coliblanco el suyo. El contrario un indio coliprieto del sargento Martínez. Al tiro, pierde el prieto una espuela. Este accidente, hace relativamente fácil para el coliblanco una victoria, que de no haber ocurrido aquel trabajo le dábamos para anotársela.

La séptima. Un pinto de espuelas naturales de Amador Soto, que suelta Leocadio contra un amarillo de Raúl Menocal que suelta Jérez. El logro de cinco al pinto. El amarillo, muy fuerte pone pronto el dinero por él. Da un ojo y la pone a dos pesos. Ciega después. ¡... a peso...! En este estado se le ve al amarillo un cañonazo de ala y luce algo privado, pero el estado del pinto, hace muy remota cualquier posibilidad de un imprevisto que al fin no ocurre... y perdió el pinto.

En la octava, un indio coliblanco de Tomasito de la Noval pierde con un pinto del sargento Martínez. Los gallos están peleando muy bien. El indio, al que parece entrarle rabia cuando le dan, está dominando a ojos vistos. Cogiendo y tirando mucho, con extraordinaria facilidad de boca, llega a poner la pelea por él, de a dos pesos, pero una certera picada del pinto que revela ser gallo de clase, le traspasa el corazón y cae redondo.

La encerrona del Naranjito, de hoy, ha sido suspendida.

En cambio, hay funciones centrales en las vallas «Habana», «Cuba» y Guanabacoa.

Diez y nueve peleas se echaron en la valla «Habana» en la función del lunes. He aquí la relación de las siete primeras, que nos fué facilitada amablemente por el listero de dicha valla señor Ramón Escobio.

Un amarillo de Paso del Río ganó a un indio de Humberto.

Un indio coliblanco de Hipólito ganó a un pinto de Julio.

Un cenizo pinto de Artiles ganó a un cenizo de Mesa.

Un blanco de Tatá rindió a un indio de Vila, de Güines.

La valla de «La Caridad», cierra sus puertas. Las funciones que la Empresa de ella daba, han sido trasladadas para la valla «Cuba», donde las celebrarán con el mismo entusiasmo de siempre los domingos, lunes, miércoles y sábados.

La simpática valla de Guanabacoa, que cuenta actualmente con una Empresa compuesta de una cooperativa de galleros, sigue dando sus funciones dominicales, siempre buenas.

VENTA Post-Balance

PARA UN BUEN COMIENZO DE AÑO VISTA UN NUEVO TRAJE.
HAGA LA MEJOR INVERSION APROVECHANDO

NUESTROS PRECIOS EXCEPCIONALES DE ENERO

El Gallo

UNA ORGANIZACION DE SASTRERIAS QUE ABARCA TODA LA REPUBLICA

EN LA HABANA:
MONTE 205-207-209
MANZANA DE GOMEZ
MONTE 269-271
BELASCOAIN Y S. MIGUEL

EN PROVINCIAS:
CIENFUEGOS:
SAN FERNANDO 121
CAMAGUEY:
MACEO 1
STGO. DE CUBA:
E. PALMA BAJA 8

M.E.C.D. 2016

HOY

CAMPO CERVEZA POLAR

¡GRAN ACONTECIMIENTO FUTBOLISTICO!

SEYCA CLUB, Debutante de la Serie «B», VS. BETANCOURT S. C.
Arbitro Sr. Guardia

D. HISPANO AMERICA VS. IBERIA F. C.
Arbitro Sr. Vallana (Entrenador del Equipo Vasco)

EQUIPO NACIONAL CUBANO VS. SELECCION VASCA
Arbitro Sr. Dunjó

CABALLEROS $1.00. DAMAS $0.40.

HOY

CILAURREN Y BLASCO PROBABLEMENTE LLEGARAN EL SABADO EN AVION

ESTA TARDE ES EL MATCH ENTRE LAS SELECCIONES CUBANA Y ESPAÑOLA EN EL CAMPO POLAR

AUMENTAN LAS ADHESIONES PARA LA FIESTA HOMENAJE AL COMANDANTE J. MARINE

Ya están terminándose los preparativos del gran programa de boxeo que se brindará mañana en la Arena Cerveza Cristal, como homenaje al presidente de la Comisión Nacional de Boxeo y Luchas, Comandante Jaime Mariné y Montes, M. M.

El techo quedó terminado ayer. De manera que va a tener un buen ... porque si sigue el frío, allí estarán bien resguardados los aficionados. La marquesina quedará terminada en el día de hoy. Y el micrófono se instalará a la entrada de la Arena, quedará listo mañana. El señor ...rio Gutiérrez Boudet, ha cedido graciosamente este artefacto, con el ...po de 60 watts, para que el compañero Eladio Secades vaya haciendo ...uncio de las altas personalidades que concurrirán a la fiesta de ma...

A las numerosas adhesiones que publicamos ayer, tenemos que agregar ... muchas que se hicieron en las últimas 24 horas: Armando Armand, ... Menocal, «El hijo del General»; don Julio Blanco Herrera, Martín ...ocal, Ortega y Fernández, Coronel Ignacio Galíndez, doctor Nicolás ..., Bernardo García, Federico Caballero, George Ward, P. Fernández ..., Alas de Oro, Royal, Urbano del Real, Ruisánchez y Cía., Feito y ...ón, Galzán Lobo y Cía., Aspuru y Cía., Ernesto Smith, Amletto Ba..., Comandante Menéndez, William Othon, Comandante Pérez, H. E. ...arland, Cristóbal Díaz, Orosmán Viamontes, Dr. M. A. Campa, Dr. G. ...ujol y M. R. Vega Flores.

Las entradas de ring se están agotando. Lo más probable es que a la ... en que se abran las taquillas no quede ninguna localidad para la ... Los interesados en presenciar el magno programa deben anticipar... separar su localidad.

El programa no ha sufrido alteración alguna. Isidoro Gastañaga se ...ntará en uno de los tres bouts estelares contra Goyito Rico, el mejor ...estros heavy-weights. Una pelea de mastodontes, que son, por cierto, ...e más gustan a los aficionados. Antonio Avia, el Campeón feather, ... Baby Louis, la sensación del punch, y Alejandro Yanes contra Joe ...oso.

En los tres preliminares: Rebollar y Candales, Vilató y Stribbling y ...s y Delgado.

URIONA JUGO UN HORROR ANOCHE PARA ANOTARSE EL TRIUNFO CON EL CHATO RAMOS DE DELANTERO

Fué el eje principal del partido que fué jugado a sangre y fuego. Para esta noche se anuncia a Irigoyen III frente a Argárate en el turno estelar. Los pagos de anoche. Otras notas

Uriona presentó anoche sus credenciales de zaguero de talla. El chico ... su primer salida no pudo en... toda la extensión de su jue... brilló a través de los 30 cartones ... opacando con su figura la de ... restantes. Uriona demostró ... que puede sacar un juego muy ... al que nos revelara en el pri... partido. Con más confianza, po... en cada pelotazo el alma, ... en la ventaja a su color a ... del formidable juego desplega... por Astigarraga e Ibarlucea. ...gando un horror Coco liso, el ... tenía que desarrollarse en lu... ...rrada. Ibarlucea es uno de los ...ros que más cantidad de juego ... cuando está en noche de acier... ... ayer era su santo... Jugó una ... y otro tanto puede decirse ... Astigarraga que desplegó un terri... ...taque a la zaga. Y jugando los ... de modo brillante todo el ..., y demostrando una inconsis... ... peligrosa el Chato Ramos en ... toda la contienda, Uriona logró ... y dejar a sus contrarios a tres ... de la meta. Ese es el mejor ... que puede hacerse a la labor ... Uriona. Fallando su compañero y ... un horror sus rivales, ganó ...tido, lo ganó él sólo. Fué el eje ...unfo, de ese triunfo que más de ... correspondió a él.

...Duarte se lució en sus dos sali... ... Pistón convenció a los aficio... ... con su cesta mágica, Uriona ... poner su nombre al lado de esos ... grandes ases. La jornada de ano... ... servido para presentarnos al ...dero zaguero Uriona. El nervio... natural del debut, nos ocultó el ... domingo la calidad de este ... pelotari que muy pronto será ... en nuestra cancha.

...oche, Uriona tuvo momentos fe... ... Lo vimos internarse en la ... y levantar un bote pronto sen... ... en el cuadro siete. Ramos y ...rraga se habían enfundado en ... terrible lucha de remates, cuan... ...gió el pildorazo de Asti que fué ... limpiamente por Uriona. ... rapidez del rayo, devolvió, co... ... fuera de paso a Ibarlucea que ... hacer nada por la bola. Fué ... el momento más interesante de ..., y ese punto culminante fué ... por él; por el héroe indiscu... ... estelar de anoche.

... el primer partido, Morales e Itu... ... vencieron por tres tantos a ... y Basabe. El partido resultó ... interesante, peloteándose inten...

Irigoyen vs. Argárate

Para esta noche se anuncia el en... ... de Argárate e Irigoyen III. ...mero llevará en la zaga a Don ... Maguregui, mientras Fernando irá acompañado de Azpiri.

A continuación el programa completo.

Programa para la función de hoy

PRIMER PARTIDO, a 25 tanos: Creus y Hugues, blancos, contra Lucio y Escarza, azules. A sacar ambos del cuadro 10.

PRIMERA QUINIELA, a 6 tantos: Irigoyen III, Argárate, Andrés, Egozcue, Azpiri y Maguregui.

SEGUNDO PARTIDO, a 30 tantos: Irigoyen III y Azpiri, blancos, contra Argárate y Maguregui, azules. A sacar los primeros del cuadro 9 y medio, y los segundos del 10.

SEGUNDA QUINIELA, a tantos: Salsamendi, Gutiérrez, Mallu-quiza, Labat menor, Emlio y Salazar.

TERCER PARTIDO, a 30 tantos: Salsamendi y Mujica, blancos, contra Emilio y Gaínza, azules. A sacar ambos del cuadro 10.

Resultado de la función de anoche

Primer Partido

Morales e Iturriaga, blancos	25
Ochoa y Basabe, azules	23

Primera Quiniela

Astigarraga	1	$ 4.25
Ibarlucea	0	10.89
Ramos	4	5.62
Olasc	1	3.28
Uriona	2	7.26
Irigoyen III	6	4.35

4.35

Segundo Partido

Astigarraga e Ibarlucea, blancos	27
Ramos y Uriona, azules	30

Segunda Quiniela

Vallejo menor	0	$ 4.61
Arrondo	5	9.50
Emilio	4	4.47
La Paz	4	8.00
Labat menor	3	3.80
Guernica	6	4.11

4.11

COMIENZA ESTA TARDE LA ZONA DEL INTERIOR DEL BASKET COLEGIAL

Esta tarde comenzará a celebrarse en Matanzas la zona del interior de la contienda de basketball colegial que organiza la Federación Atlética Intercolegial de Cuba.

En el interior hay tres conjuntos que han de jugar en esta competencia, que son el Irene Toland de Matanzas, el colegio Angel de Ranchuelo y el colegio La Progresiva de Cárdenas.

Esta tarde y mañana juegan en Matanzas, el Irene Toland y el colegio Angel. El viernes 5 y sábado 6 próximos lo harán Irene Tolan y Progresiva de Cárdenas en Cárdenas.

Y por último el viernes 10 y sábado 11 jugarán en Ranchuelo los del colegio Angel y los de La Progresiva.

Los ases de la división de sprinters se disputarán hoy el Handicap José Martí

TOPICOS FUTBOLISTICOS

—La gran fiesta balompédica de hoy en el Campo Polar.
—Aguirrezabala y Areso alinearán en el once español.
—Pedro Vallana arbitrará el match de Hispano-Iberia.

Por «PETER»

Aguirrezabala

Esta tarde, aprovechándose la fiesta patriótica, se celebra un gran programa balompédico en el Campo Polar, presentándose en el turno estelar la tercera actuación del equipo vasco contra el once Nacional. Esta vez veremos en acción a dos selecciones, la del «Euzkadi» y la de Cuba, que será la que jugará en las eliminaciones de la Copa del Mundo, si es que por fin vamos a París, que lo dudamos.

En esta tercera salida los jugadores españoles se van a encontrar con un conjunto más formidable que el que reunió la Juventud Asturiana para el primer encuentro y el que pudo desplazar el Deportivo Centro Gallego, en el partido último. Ahora se trata de la Selección Nacional, los jugadores que ha elegido el Comité Directivo de esa organización, y a juzgar por la calidad de los dieciocho jugadores escogidos, tenemos la seguridad de que el entrenador José Tapia podrá presentar un cuadro formidable. Tal vez no lo haga en la forma que nosotros dijimos ayer, porque Tapia, de ese asunto, sabe más que nosotros, pero cualquiera que sea la alineación, repetimos, teniendo en cuenta la calidad de los equipieres, el conjunto ha de resultar formidable.

CHIRRI Y AEDO ALINEARAN ESTA TARDE

Dijimos ayer que nada de particular tendría que este tercer encuentro de la serie pudiera ser el más interesante, y hoy insistimos en lo mismo. Nos hemos enterado que el team vasco se presentará en mejores condiciones que lo ha hecho en sus dos anteriores salidas. Baltasar Junco nos ha asegurado que Chirri jugará hoy en el ataque y que Aedo, que ya está bien del estómago, hará su reprise. Jugando Chirri, estará, sin duda alguna, más completa la línea de ataque de los vascos, que las veces que ha flaqueado ha sido por falta de extremos, como muy bien nos dice en una carta que nos envió ayer, R. C.

El partido de esta tarde en el Campo Cerveza Polar ha de ser el más interesante de todos, a juzgar por la calidad de los jugadores que han de desfilar por la cancha **polarina**. He aquí la prueba. Estos son los equipos, tal como nosotros presumimos que se presentarán, pues oficialmente no los hemos podido conseguir:

SELECCION NACIONAL

BENITO
BARQUIN, CHORENS
GALCERAN, BOLILLO, BERGES
PEDRITO, TOMAS, OLIVERA, HECTOR, SANTOS

Referee: JOSE DUNJO

URQUIOLA, LARRINAGA, LANGARA, L. REGUEIRO, AGUIRREZABALA
ZUBIETA, MUGUERZA, P. REGUEIRO
AEDO, ARESO
EGUSQUIZA

SELECCION VASCA

Hemos puesto las alineaciones que a nosotros se nos antojan las mejores, de una y otra parte, pero como dice el refrán que cada maestrillo tiene su librillo, y teniendo en cuenta, además, que pudiera presentarse el caso de que algún jugador se lesione, no tendría nada de particular que la formación del equipo cubano fuera a base de Ayra, Barquín y Chorens; Galcerán, Bolero y Berges; Pedrito, Tomás, Olivera, Mario y Juan Alonso.

VENDRAN EL SABADO CILAURREN Y BLASCO

En cuanto a la alineación de los vascos, nos parece que nos acercamos más a la realidad, porque lo cierto es que Perico Vallana y sus muchachos quieren ganar. Nos lo demuestra el hecho de que, antes de salir de Cuba, lo harán por lo menos con dos de los tres jugadores que quedaron en México. Anoche hemos sabido que el alto mando del equipo hispano ha pedido el refuerzo a México, y que en el avión del sábado, probablemente, llegarán a La Habana el gran centro medio Cilaurrén y el portero Blasco.

El programa de esta tarde, comenzará con el match de Betancourt y Seyca, el equipo de la sociedad de los empleados de «El Encanto», que hará su debut en la Federación de Futbol de La Habana, en donde acaba de ser admitido como miembro del circuito de la Serie B. Este partido será arbitrado por Tapia. A la una comenzará el programa.

En el turno de las dos y cuarto se enfrentarán Hispano e Iberia, pero la mayor atracción de este partido está en el detalle que será arbitrado por Pedro Vallana, el entrenador de la Selección Vasca.

Y en el turno final, a las tres y cuarenta y cinco, el match de las Selecciones Cubana y Española, arbitrando José Dunjó.

Pordina y My Surprise serán los ejemplares que se repartirán el favoritismo en esta justa que ocupa el quinto turno del gran programa confeccionado para esta tarde. Selecto público

LOYAL SON OBTUVO RESONANTE EXITO AYER

Después de haber visto la quinta carrera de ayer sólo podemos llegar a la conclusión de que Euryalus es un verdadero burro o que Loyal Son es la maravilla más grande del hipódromo. Nadie puede imaginarse porqué el ejemplar del Medway Stable no fué contrario en ningún momento de la competencia pero desgraciadamente fué así. Loyal Son el formidable equino reclamado hace varios días por J. Díaz le dió ya a su feliz dueño el resultado apetecido, pues su victoria convincente por todos sentidos ha dejado demostrado que su velocidad es aterradora y que además es algo más fuerte en los finales de lo que se creyó en un principio. Ayer partió rápidamente y fué aumentando gradualmente su ventaja hasta terminar en un galope.

Este hijo de Purchase que en anteriors temporadas había demostrado su calibre y que desde que empezó este año lo ha ido haciendo cada vez mejor se anotó un gran triunfo ayer solamente por su coraje. Se enfrascó en un duelo formidable con Forewarned y lo venció después que este había tomado la presidencia en una ocasión. Ante esa demostración de esos dos equinos, Anqui, el favorito sólo pudo capturar el show.

Una buena monta de Oscar Pernia sobre el potro cubano Azabache, hizo pasar muy buenos ratos a Leopoldo Sierra. Hasta el presente el potro criollo no había sido montado por Oscar, y sus carreras, a pesar de ser buenas no lo había hecho lucir mucho. Ayer vino por la parte interior del track para superar en los últimos tramos a Chancell que había sido llevado hacia fuera cuando Lord Tournament, el puntero, se despistó en la curva final.

La última fué una fácil victoria para Bull Market que después de perseguir a Olgle le pasó como quiso en la recta final.

Por la enorme importancia que el 28 de enero siempre ha tenido en nuestro turf, se han visto grandes carreras en este día en nuestro Oriental Park. Hoy el bello track de Marianao vestirá sus mejores galas para conmemorar el natalicio del apóstol de nuestras libertades y con tal motivo se presenta uno de los programas más completos que en esta temporada hemos presenciado. Este cartel, encabezado por el José Martí Handicap, luce por todos lados formidable, si tenemos en cuenta que además de ese evento habrá otros en que los ejemplares son casi del mismo calibre.

El magno evento del día que se corre a tres cuartos de milla lleva diez contendientes de los cuales uno sólo, Jub Jub, no tiene el más ligero chance de vencer. Además lleva el atractivo de dos establos que correran en entry a dos de sus ejemplares. Uno de ellos, el entry de J. T. Taussing, combinado por Do It y Snowabal, tiene gran chance de vencer, y el otro de H. H. Brown, manda al post a un Floming Torch con solo cien libras sobre su lomo. Los demás rivales de consideración en la carrera son My Surprise, Pordina y Bobby Buxton.

De las otras tres carreras que siguen en orden de importancia a la anterior hay dos a milla y un decisis que serán corridas en el cuarto y sexto turno, y otra a cinco y medio furolones que ocupa el tercer evento. En la primera de largo metraje. Dixie Flapper se bate contra Sablin Envee y Cousin Arcund y en la segunda, Al-s Pride va en pos de su cuarto triunfo consecutivo, aunque lleva como fuertes rivales a Phanton Fox, que de no ganar ofrecerá fuerte batalla, y a Bold General que ha corrido muy bien hasta el presente.

De las otras dos carreras, inferiores desde luego, hay una para propietarios cubanos en que lucen bien colocados Ducaster y Aunt Carol y otra a cinco y medio furlones que parece regalada para Ante Bellum.

Las oficinas de apuestas instaladas por el International Jockey Club en el Centro Asturiano por Obispo y Monserrate, han culminado en el más completo de los éxitos. Han sido muchos los que ayer y antier han ido a hacer sus jugadas en tickets de dos y cinco pesos. Nosotros sabíamos desde el primer día que esta era una gran idea de la empresa pues teníamos conocimientos de las muchas personas que se quedaban sin botarle sus papiros a los ejemplares preferidos por no poder asistir al track. Desde ahora esa dificultad ya está solucionada y por ese medio podrán copturar los equinos que antes se quedaban sin poderlos jugar.

OLIMPIADAS

Panamá.—El programa diario, definitivo de las olompiadas que se inauguran el 5 de febrero, arreglado, es el siguiente: atletismo 6-10; natación 7-13; baseball 11-23; basketball 10-23; futbol 10-23; volleyball 11-18; tennis 11-20; frontennis 18-21; boxeo 17-23; 11-16; levantamiento de pesos 7-12; esgrima 10-19; equitación 18-19; tiro waterpolo 16-19; lucha 7-12; ciclismo 19-23; golf 10-20.

Se pronostica las más reñidas competencias en baseball, atletismo, natación, futbol, basketball y boxeo. México es favorito en futbol, basketball, tennis, frontennis, esgrima y ecuestres. Cuba en atletismo, natación y lucha. Panamá en basebll, boxeo, waterpolo y golf. Puerto Rico en volibol y tiro. Venezuela en ciclismo. Jamaica en levantamiento de pesos. En los eventos femeninos: México es favorito en basketball y esgrima. Cuba en natación. Panamá en atletismo. Puerto Rico en volibol y Jamaica en tennis.

SELECCIONES del DIARIO

Por BLUE WRACK

PRIMERA CARRERA — **SEIS FURLONGS**

AUNT CAROL: Puede llegar a tiempo.

230	Aunt Carol	102	Está corriendo bien.
241	Ducaster	105	El contrario a vencer.
237	Blind Playdema	111	Parece perder la forma.
306	Quidam	105	En forma ganaría fácil. Obsérvenl.
246	Friend Whithey	110	Remoto chance.

También correrán: 159 Actuarius, 105; 223 Artful Prince, 112; 565 Starelius, 112; 230 Thipder, 110; 237 Polydee, 102; 223 M. Stewart, 106; 197 Technocrat, 110; 211 W. Cookson, 110; 236, Keewatin, 112; 236 Adolph Krassa, 110; 237 Up In Arms, 107.

SEGUNDA CARRERA — **CINCO Y MEDIO FURLONGS**

MANTADOS: De cuadra apostadora.

213	Mantados	105	Haciendo su mejor, gana.
252	Ante Belium	110	Luchará hasta el final.
251	Fairemus	110	Ultima, elegible; peligroso.
238	Proof	105	Se presentará al final.

También correrán: 140 Lugen Luggege, 113; 238 Antartic, 105; 243 Bubblico, 105; 204 Black Dreams, 110; 230 Linlace, 108; 223 Trianón, 105; 217 Sitting Bretty, 111; 236 Runaway Kid, 105; 252; Red Boy, 110; 252 Sir Isaac.

TERCERA CARRERA — **CINCO Y MEDIO FURLONGS**

SPEEDALONG: Hoy va en su grupo.

251	Speedalong	111	Tiene carrera dura.
219	Legal Dance	105	Hoy demostrará que corre duro.
245	Dear Old Pal	108	Llegará hasta donde pueda.
245	Temperamental	100	Para el dinero.

También correrán: 185 Polly Jo, 105; 141 Full Bite, 100; 245 Captain Wentzel, 105; Lady Myrtle, 100.

CUARTA CARRERA — **SEIS FURLONGS**

DIXIE FLAPPER: Está en gran forma.

221	Dixie Flapper	111	Y luchará hasta el final.
221	Emvee	116	Dixie le derrotó ya.
(235)	Sablin	116	Para el dinero.
242	Thoth	116	Inferior a los anteriores.

También correrán: 221 Cousin George, 110; 242 Buzzin Around.

QUINTA CARRERA — **SEIS FURLONGS**

PORDINA: Tiene el mejor chance.

(214)	Pordina	112	Y está en gran forma.
	My Surprise	109	No acaba de demostrar lo que puede.
(108)	Showabal	113	Tendrá regateo al principio.
214	Bobby Buxton	109	El viaje es largo y duro.

También correrán: 253 Jub Jub, 100 (232) Flaminü Torch, 100; 214 Do It, 100; 187 Acute, 95; 141 García, 100; 179 Zululan, 101.

SEXTA CARRERA — **UNA MILLA Y 1-16**

BOLD GENERAL: Muy pareja la carrera.

233	Bold General	111	Tendrá que hacer su mejor.
233	Phantom Fox	104	Tremendo contrario.
(221)	Als Pride	110	Perderá el invicto.

También correrán: 232 Playmore; 253 Cumberland, 107.

SEPTIMA CARRERA — **UNA MILLA Y 60 YARDAS**

WHITTLE: Quedó listo en su anterior.

244	Whitlle	108	Debe ganar fácilmente.
228	Stumptown	106	El que más se acercará.
242	Roping	111	Si encuentra brecha, entra en guano
254	Atcines	113	Quizás más arriba.

También correrán: 228 L. Huntington, 101; 246 Johny O., 106; 250 Noreda, 106; 254 Bay Memor, 111; 222 Thisway, 111; 234 Arios, 111; 210 Chatterman, 106.

DESDE PANAMA NOS DICEN:

DESDE PANAMA: Desde el escenario de los IV Juegos Deportivos recibimos una interesante carta... En ella nos dicen: Hasta ahora, la delegación cubana se está hospedando en la Escuela República de Venezuela, y se siente admirablemente... La comida es parecida a la nuestra y todo el mundo luce encantado... En el viaje se marearon casi todos, menos Joe Rodríguez Knight y Carlos Nobles... Mosquito Ordeñana es un mal marino... Llegó prácticamente listo!... Compadecemos a los que vienen detrás!!!... Puerto Rico fletó un barco especial con un costo de $14.000... Traen mejores hombres en atletismo que en basketball... Y parecen bien equipados en volley ball... El team de Jamaica también llegó... La representación mexicana se espera el viernes 28... El domingo vimos jugar al team de baseball de Panamá, y no pareció bueno para derrotar a CUBA... Fildean bien y batean algo, pero están faltos de pitchers... La primera base luce una estrella... El team de basket de los panameños es estupendo y aquí lo dan por ganador seguro... Los cubanos están practicando bien... Los nadadores van todos los días a la piscina y los basketbolistas al floor Olímpico, que es cerrado Por aquí hace mucho calor por el día pero refresca extraordinariamente por las noches... Los panameños han preparado todo con un gusto formidable... La ciudad parece que está en feria y por donde quiera se ven representaciones de todas las nacionalidades... El Stadium tiene capacidad para 24,000 personas... Y la piscina que es una maravilla, tiene capacidad para 3.000... Las mujeres se hospedan en la Escuela Normal... Donde se hospedan los hombres hay un floor, que Rodríguez Knight está utilizando en las prácticas... Los atletas me encargan saludes a todos sus familiares a través del DIARIO DE LA MARINA...

Copyrighted by Regal Press

25 Day JAN. 27 1938 Weather CLEAR Track GOOD

255 ORIENTAL PARK, CUBA — Purse $400
PRIMERA CARRERA 6 Furlongs 4YO&Up Claiming

Ind	Horses	W	PP	St	¼	½	¾	Str	Fin	Jockey	O	C
188	Keltner	*111b	1	5		4hd	41¼	2½	1¼	E Viera	3	3
2233	High Shoes	113b	8	2		1¼	1¼	1hd	2½	C Martinez	8-5	2
2174	Cherry Point	*108	5	1		21	2hd	31	31	E Castell	2½	2½
2033	Deer Leap	106b	6	8		8hd	92	74	4½	E Pimienta	4	4
204	PhylisMackay	*103	7	9		92	71	4hd	5nk	B Hacker	20	20
210	Trapshooter	116	4	7		72	5nk	5hd	63	O Pernia	20	20
2234	Friend John	*106b	10	6		3hd	3nk	6½	72	J Monroy	8	8
207	Cynara	*101	3	10		10	10	10	8hd	O Benitez	20	20
229	Genial Edna	*106	9	3		52	6½	91	92	V Villalobo	8	8
171	King Faro	111b	2	4		6hd	81	8½	10	J Paz	10	10

P 2:44 Off 2:44½ Time 22 4-5 47 3-5 1:14 2-5
Value to Winner $260—M V Cooper br g 6 Air Man—Royal Princess Start GOOD from Gate Won DRIVING Place SAME Keltner wore down High Shoes in the final drive The latter finished well Cherry Point a forward factor all the way Deer Leap closed ground from a slow beginning Phyllis Makay was bothered inside furlong pole when closing ground Friend John was bearing in at finish (Claiming Price $500)
Keltner 6 20 4 40 2 60 High Shoes 5 60 2 60 Cherry Point 3 00

256 ORIENTAL PARK, CUBA — Purse $400
SEGUNDA CARRERA 6 Furlongs 4YO&Up Claiming

Ind	Horses	W	PP	St	¼	½	¾	Str	Fin	Jockey	O	C
2393	Virbet	*112b	10	4		11	12	12	13	RConner	2½	3
2202	Kuvito	*112b	6	5		4hd	32	2½	24	E Castell	6-5	6-5
218	SeminolQueen	*108½b	2	2		31	21	31½	3hd	J Monroy	6	10
2143	Beautiful Gean	108	4	7		7hd	51½	41	43	AFMartinz	4	3
218	Pekin	*112	7	8		51	41	52	51	B Goicochea	6	7
235	Rickety Jane	*107b	8	6		61	81	72	61½	V Villalobo	20	30
215	Kepi	117	3	10		94	92	94	7hd	O Pernia	20	30
2394	Billy O'Neal	*112b	9	8		88	7½	81	8hd	O Benitez	5	6
2364	Camp Boss	*106	5	1		2hd	6hd	6½	92	B Martinez	8	15
197	Eager Belle	117b	1	9		10	10	10	10	E Delmado	20	30

P 3:14 Off 3:18½ Time 23 47 3-5 1:13 2-5
Value to Winner $260—S Miranda br g 5 Vito—Our Luck Start GOOD from Gate Won EASILY Place SAME Virbet had speed in reserve at the end Kuvito was eased back out of close quarters after the start improved his position when called upon, swerved under pressure inside furlong pole and then finished well Seminole Queen was tiring when bothered by Kuvito Beautiful Gean showed a good effort throughout Pekin showed improvement Camp Boss stopped badly (C P $500)
Virbet 13 00 3 80 4 00 Kuvito 2 80 2 60 Seminole Queen 3 20

DAILY DOUBLE—KELTNER and VIRBET $41 60

Track FAST

257 ORIENTAL PARK, CUBA — Purse $400
TERCERA CARRERA 6 Furlongs 4YO&Up Claiming

Ind	Horses	W	PP	St	¼	½	¾	Str	Fin	Jockey	O	C
2384	Azabache	112	9	5		51	31½	3½	1½	O Pernia	2½	3
2392	Chancell	*107b	8	2		4hd	21	2nk	2½	E Castell	2½	3
224	BrownSupinet	*107	6	8		8hd	7½	51	31	O Benitez	15	15
2264	Pretty Pal	*105b	4	6		62	6hd	41½	4hd	C Hartle	4	3
(229)	Rose Hazen	112b	5	10		91	92	84	55	AJFrnandz	10	10
2182	Dick Weidel	117	1	1		2½	51	71	61	C Martinez	6	7
239	Lrd Turnamnt	*112b	3	4		11	12	1hd	71	B Hacker	2½	3
2464	Surely	111b	2	9		10	10	92	81	A Fernandz	20	20
199	Alfred C M	*112	10	3		3½	4hd	6hd	94	E Viera	20	20
2184	Bender Sport	*112b	7	7		74	81	10	10	J Monroy	8	10

P 3:49 Off 3:52 Time 22 4-5 47 3-5 1:14 2-5
Value to Winner $260—Cuban Stable br or blk g 5 Whisk - Mitchi Start GOOD from Gate Won DRIVING Place SAME Azabache was bumped by Lord Tournament and carried wide in the stretch run but was drawing away, under pressure, at the finish Chancell held on with good courage under pressure Brown Supinet worked her way up on the inside Pretty Pal saved ground entering the stretch run and then hung at the finish Lord Tournament was tiring fast and bearing out in the final furlong
Azabache 8 60 3 60 3 60 Chancell 3 80 4 20 Supinet 6 40 (C P $500)

258 ORIENTAL PARK, CUBA — Purse $400
CUATRA BARRERA 5 & 1-2 Furlongs 3YO&Up Claiming

Ind	Horses	W	PP	St	¼	½	¾	Str	Fin	Jockey	O	C
(218)	Buy Straight	*107	6	3		21½	21½	21½	1½	E Castell	3	4
1772	Forewarned	*112b	8	1		1hd	1½	1hd	2hd	J Monroy	10	12
2323	Amqui	112	3	2		3hd	41½	42	32	HLindberg	7 6	7-5
2013	Tuleyries Ruby	112b	1	4		41	31	3½	43	O Hernandz	8	6
2263	Benefit	*112b	10	9		6½	6hd	7½	5½	B Hacker	6	6
(238)	Bon Mot	*112b	2	6		8½	5nk	51	6hd	C Hartle	6	6
(225)	Spoiled Boy	*112b	5	10		9hd	7hd	6hd	74	B Goicochea	10	10
2254	Dinian	*112b	7	8		5hd	8hd	81	81	RConner	6	7
——	Philippi Boy	111	4	7		7hd	9½	9hd	9hd	R Wholey	5	6
226	Be Shy	117b	9	5		10	10	10	10	J Boucher	12	12

P 4:19 Off 4:23 Time 22 4-5 47 2-5 1:07 2-5
Value to Winner $260—F Borrajo ch m 6 Purchase—Macron Start GOOD from Gate Won DRIVING Place SAME Buy Straight responded to severe pressure in the final sixteenth and outlasted Forewarned in the final drive The latter tired in the last seventy yards Amqui finished with determination Tuleyries Ruby showed a good effort all the way Benefit improved his position on the outside while losing ground and then finished well Spoiled Boy had no mishaps (C P $600)
Buy Straight 9 40 4 40 3 00 Forewarned 13 20 14 00 Amqui 3 00

259 ORIENTAL PARK, CUBA — Premio $400
QUINTA CARRERA 5 & 1-2 Furlongs 3YO&Up Claiming

Ind	Horses	W	PP	St	¼	½	¾	Str	Fin	Jockey	O	C
(239)	Loyal Son	*115b	1	1		14	15	14	16	J Monroy	8-5	2½
179	Be Quiet	*104	5	2		4hd	21	21½	22	E Castell	4	4
2454	Eastorian	*94	4	6		6	6	52	31	B Hacker	20	20
252	Yankaway	*104	6	4		21	34	3hd	41	O Benitez	10	10
2144	Euryalus	*115b	3	5		52	51	4nk	52	C Hartle	1	1
——	Talleyrand	114b	2	3		3hd	4hd	6	6	R Wholey	4	4

P 4:51 Off 4:52½ Time 22 2-5 47 1:07
Value to winner $260—J Díaz ch g 4 Son of John—Orlan Start GOOD from Gate Won EASILY Place DRIVING Loyal Son drew away into a safe lead and was in hand at the end Be Quiet was under pressure all the way but could menace the winner Eastorian saved ground entering the stretch and finished well Yankaway faltered in the final furlong Euryalus was taken in hand when outrun moved up on the outside rounding the stretch turn and then stopped (C P $1000)
Loyal Son 6 60 3 80 3 20 Be Quiet 4 00 2 40 Eastorian 3 60

260 ORIENTAL PARK, CUBA — Purse $400
SEXTA CARRERA 1 Mile and 60 Yards 4YO&Up Claiming

Ind	Horses	W	PP	St	¼	½	¾	Str	Fin	Jockey	O	C
2343	Bull Market	*107	3	7	52	3hd	21	23	14	C Hartle	3	3
(228)	Ogle	110b	8	3	12	13	11½	1hd	23	O Pernia	8-5	8-5
2474	Wild Money	*110b	2	1	31	4hd	5hd	31	31½	B Goicochea	6	6
2403	Grey Man	113	4	5	7	7	7	5nk	44	C W Smith	20	20
247	Maple Barbara	110b	7	4	23	2½	4hd	63	5½	E Delmado	4	3
2433	Animosity	110b	6	2	41	51	31½	4½	64	J Paz	3	6
(248)	Beau Bon	115b	5	6	6½	63	61	7	7	J Leyland	2	4
222	Ejector	109	1	8	Left at Post					M Knight	15	20

P 5:20 Off 5:21½ Time 24 48 1-5 1:14 2-5 1:41 1:44 4-5
Value to Winner $260—G L Weis br g 6 Happy Time—Florestine Start GOOD from Gate Won EASILY Place SAME Bull Market wore down Ogle and drew away under light urging Ogle could not stand off the winner Wild Money swerved at the start to the inside, improved his position with a rush and then faltered at the end Grey Man made up some ground Maple Barbara stopped under pressure Beau Bon was outrun and could not menace the leaders (Claiming Price $500)
Bull Market 8 60 3 40 3 20 Ogle 3 20 3 20 Wild Money 5 00

Feria Exposición Industrial de Cuba

TOM-MIX

EL IDOLO DEL PUEBLO CUBANO CON SU CIRCO DE RODEO, POR PRIMERA VEZ EN PERSONA, FUERA DE LOS ESTADOS UNIDOS

FEBRERO 12 —— 1938 —— MARZO 13

RANCHO BOYEROS

PRECIOS POPULARES

Sillas de palco, $1.00 Preferencia, $0.40 Galería, $0.20

M.E.C.D. 2016

GÜINES ESTA DE DUELO POR EL FALLECIMIENTO DEL SEÑOR FRANCISCO HEVIA EXVICE-CONSUL DE ESPAÑA

(COLUMNA CINCO)

LOS ESTUDIANTES DE ARTEMISA CONSIGNAN ENERGICA PROTESTA POR LA AUSENCIA DE LOS PROFESORES DEL INSTITUTO

(COLUMNA CINCO)

DE LA VIDA NACIONAL

MENSAJES DE ORIENTE

LECCION DE JUVENTUD

Don Federico Henríquez Carvajal junto al busto que hizo de José Martí, la escultora Mimin Bacardí.

Mimín Bacardí, la escultora santiaguera, concibió con firmes trazos de cincel una cabeza de Martí, en cuya frente parece como que va a estallar el pensamiento. El símbolo surgió de la piedra, hermosamente, y es tan sugeridora la escultura, que recuerda la elocuencia de la Victoria de Samotracia, conforme a la concepción poética del bardo de León de Nicaragua:

Esta egregia figura no tiene ojos (y mira;
no tiene boca y lanza el más supremo grito;
no tiene brazos y hace vibrar toda (la lira
y las alas pentélicas abarcan lo in(finito.

Como los santiagueros no visitamos nuestro famoso Museo porque nos falta tiempo para ello, tenemos olvidado que es en él donde está el original de esa cabeza de Martí, como pareciendo querer pensar por nosotros en el dolor y en el amor de Cuba; y hemos necesitado que un fotógrafo que aquí convive —Manuel Ferrer Cervera— visite en la República Dominicana a don Federico Henríquez Carvajal, y recoja al través de la lente su figura dos veces venerable, por sus años y por sus virtudes, junto a la hermosa testa del Apóstol debida al arte y a la devoción de Mimín Bacardí.

Por esta fotografía volvemos a contemplar la obra escultórica. Ella nos trae la memoria de otros tiempos y de otros hombres. Hace esta fotografía que nos invada el recuerdo de tiempos y hombres que imaginamos más puros, si no por otras causas, porque Jorge Manrique nos ha hecho creer que todo tiempo pasado fué mejor...

En el gesto de la cabeza pétrea hay como una amarga sombra de dolor humano; algo como una inclinación de pesadumbre; asoma como un decaimiento trágico. No parece sino que la artista recogió el gesto apostólico de los días que precedieron a la caída de Dos Ríos; el gesto de aquellos días en que José Martí debió escuchar en lo profundo de su alma como una voz sangrante que decía:

«Siento que algo solemne va a llegar en mi vida».

Aquellos días dolorosos e inquietantes, en que al crecer con la guerra la responsabilidad de quien la provocara, crecía tal vez en el íntimo secreto del alma la amargura de pensar en que al caer en la batalla, se apagarían las luminarias del pensamiento y las antorchas del corazón que concibieron a Cuba Libre, y que habrían sido en el futuro ignoto tan necesarias a la República, para su bien, y para su honor.

.. ..

El agobio de los años; la pesadumbre del desencanto; el dolor de las decepciones. Nada de eso ha dejado surco alguno, ni leve sombra en el espíritu de don Federico Henríquez Carvajal. En su corazón hay todos los remozamientos de la juventud, pero de la juventud joven... no de esta juventud de nuestros días, hosca, rencorosa, agria; sin regocijos sanos sin risas de jovialidad cordial, sin firmes limpiezas en la idealidad, sin sueños de ternura, en fin, sin poesía.

Cuando un joven se acerca a don Federico Henríquez Carvajal, advierte inmediatamente que en el espíritu y en el corazón de ese anciano palpita y vive una verdadera juventud. Que en él los ideales se manifiestan como en quien están los años por vivir; como en quien está en un despertar de primavera. Advierte en él la presencia de una mente fresca, de un espíritu sencillo, de un corazón limpio, sin pequeñeces interiores, pero con ansias infinitas de superación, de altura, con un gran anhelo de la gloria, no sólo para la vida, sino para la muerte.

Don Federico Henríquez es todavía un ejemplo vivo de lo que son el ensueño y la poesía en la conciencia del hombre. El ensueño y la poesía forman una naturaleza superior. El soñador no mira sino a lo alto. El poeta no surca sino por limpios senderos. Y donde no haya sino soñadores y poetas, si lo son en la entraña, en lo profundo, se notará la presencia de un ambiente de sensibilidad suprema que tiene olor de santidad, reminiscencias de paraíso.

José Martí, que si tuvo mucho de Apóstol, mucho tuvo de Santo, y que sabía mirar con claridad en las conciencias, advirtió en la de don Federico Henríquez Carvajal la presencia de un Apóstol y de un Santo, y le llamó: Hermano.

Si por instintos de libertad y de patria supo unir el carácter en Antonio Maceo y Máximo Gómez, por espíritu de amorosa compenetración unió José Martí en Federico Henríquez y en él, el pensamiento, y trazó una línea de convergencia ideal entre dos pueblos, unidos por idéntico destino en la vida y en la historia.

Este anciano soñador y poeta, desde su dulce aislamiento de la ciudad primada, es una lección constante de cultura y de patriotismo, pero también, una perenne lección de juventud.

Enrique CAZADE.

Celébrase hoy una fiesta martiana en Stgo. de las Vegas

Se llevará a cabo en el Club Atlético, y hablará en ella el doctor Alfredo Nogueira

La Comisión de Cultura del Club Atlético de Santiago ha organizado para las diez de la mañana de hoy, día del natalicio del Apóstol, una «Matutina Martiana» en los salones de la joven institución, habiéndose confeccionado para dicho acto un magistral programa, que se verá prestigiado por la contribución valiosa del destacado intelectual cubano, doctor Alfredo Nogueira y otros intelectuales de la localidad.

La Comisión organizadora ha enviado las invitaciones a las autoridades, sociedades, prensa, asociados y pueblo en general, esperando que la misma resulte un verdadero éxito, ya que se trata de honrar el Natalicio del cubano más ilustre de todos los tiempos, José Martí.

El programa combinado ha sido el siguiente, que damos a conocer a nuestros lectores.

1.—Himno Nacional, por la Banda Municipal. 2.—Dos palabras por el Presidente de la Comisión de Cultura del CAS. Luis Pérez. 3.—Selección musical a piano y violín, por los profesores, señorita Enna Gravier y doctor Gabriel Gravier. 4.—Recitación de versos martianos, por el doctor Gregorio Vázquez Pérez 5.—Número musical, por la Banda Municipal. 6.—Recitaciones, por el conocido recitador, Alfonso Pérez Pérez. 7.—Palabras de afirmación martiana por el conocido intelectual cubano, doctor Alfredo Nogueiras.

Agradecemos la fina invitación que hemos recibido para este acto.

«Cielito lindo»

Para la noche de hoy el teatro «Popular» del Centro, tiene anunciada en dos tandas a las 4:30 y 8:30 p.m. la super producción de Arturo de Córdoba, Lupita Gallardo, Pepe Ortiz, Carlos López, (Chaflán) y otros conocidos actores titulada «Cielito lindo», completando el programa Anna Sten y Hery Wilcoxon, en «Una mujer sola», cartones y revistas.

«Cielito lindo» es una bella producción mexicana, donde sus protagonistas hacen derroche de sus facultades artísticas.

Gran embullo existe entre los concurrentes al «Popular» por ver esta gran producción.

Manuel Perera.
Corresponsal

Eligió directiva la Colonia Española de Unión de Reyes

El nuevo Presidente llevará a cabo una entusiasta labor de afirmación social digna

No ha abatido el gran golpe que acaba de recibir con motivo del incendio de su Casa Social, debido a manos cobardes que suponemos no tardarán en ser descubiertas, a la Colonia Española de esta localidad. Ya se reunió en sesión; ya tomó acuerdos importantes, y ya está en actuación otra vez.

Queremos publicar hoy, con este motivo, la lista de las personas que en este momento ocupan todos sus cargos. Dice así:

Presidente de Honor: Sr. Vicecónsul de España en Matanzas: señor José García Vega; Socio de Honor: Sr. Salvador Guedes; Socios de Mérito: señores Raimundo Arce, Félix Garayta, Jesús Tévar y Florencio Pacho; Presidente Efectivo: Sr. Enrique Toraño; Primer Vicepresidente: señor Francisco Arenas; Segundo Vicepresidente: Sr. Manuel S. Bustamante; Secretario: Sr. Bruno Ezquieta; Vicesecretario: Sr. Francisco García; Tesorero: Sr. Benigno Candocia; Vicetesorero: Sr. José Rivas; Director: Sr. Maximino Gutiérrez; Vicedirector: Sr. Ramón Orol. Vocales: señores Dr. Andrés Castañeda, José Martínez, Ignacio Padrón, Matías Castañeda, Oliverio Suárez, Carlos Toraño, Manuel Gayol, Francisco Florido. Vocales Suplentes: señores Juan B. Rodríguez, Amado Santana, Luis Díaz y Fernando Fernández.

Sección de Recreo y Adorno, Presidente: Sr. Marías Castañeda. Vocales: señores Marcos García, Evangelio Polo, Desiderio Jiménez y Domingo Rivero.

CARDENENSES

EL ACONTECIMIENTO DEL 15
El Gran Baile de la Prensa

El tema diario.
El Baile de la Prensa.
Está en todos los labios el comentario de esa fiesta del 5 de febrero, llamada a constituir un acontecimiento bajo todos sus aspectos.
Ya se prepara.
Ya se organiza.
El Casino Español, la decana de nuestras sociedades de recreo, ha de lucir bellísimo en esa noche del sarao de los periodistas.
Fiesta inolvidable.
Que hará época.

Seis años

Triste aniversario.
Se cumple hoy.
Seis años hace el 28 de enero presente que dejó de existir en la capital de la República el que fué solvente almacenista de esta plaza y afable caballero de esta sociedad, Don Juan Garriga Paúl.
Fué siempre caritativo.
Generoso y gentil.

Asamblea Occidental Rotaria

Acto de importancia.
Del rotarismo occidental.
Gran asamblea señalada para el 20 de febrero próximo en el Gran Hotel del Balneario de San Miguel de los Baños, el feudo de mi querido amigo el doctor Manuel Abril Ochoa y en cuya asamblea tomarán parte los Clubs de Santa Clara, Pinar del Río, Habana, Matanzas, Cárdenas, Colón y Jovellanos.
Será un día hermoso.
En el Vichy Cubano.
Porque visitar a San Miguel de los Baños es disfrutar de un maravilloso paraíso donde se contemplan panoramas bellísimos y se recibe el halago y el cariño que siempre tiene para los que allí van el doctor Abril y sus empleados.
Daré el programa.
De los actos religiosos.
Sólo ahora cerraré diciendo que el Rotary Club de Cárdenas, que preside el ilustre doctor Wharton estará en pleno en esa asamblea occidental.
Y estará el Cronista.
Dios mediante.

El Trío Izquierdo

Vuelve!
Vuelve el Trío Izquierdo.
El valioso conjunto del ritmo tropical formado por Roberto, Emilio y Miguel actuará en una audición especial de dos horas en la C. M. G. E., estación de radio local y cuyas dos horas patrocinan comerciantes de esta ciudad.
Será de 4 a 6.
En plena tarde.
En marzo próximo el Trío Izquierdo embarcará con rumbo al Norte con un ventajoso contrato para actuar en Tampa en la Exposición de Tabaco Habano.
Magnífico el Trío Izquierdo.
Que goza de cartel.

De amor

Una grata nueva.
Que paso a dar.
La petición de mano de la bella señorita Milagros Rosello para el correcto joven Gilberto Vizcaíno, hecha por su padre el señor Jenaro Vizcaíno, que de Camagüey vino expresamente para ello, formulando tal petición ante los papás de Milagros.
Enhorabuena.
Con mi felicitación.

De paseo

Un joven matrimonio.
Entre nosotros.
Los felices esposos señora Esther Elgarresta y Sergio Véliz, que con su hermoso baby pasaron entre nosotros unas horas, procedente de la capital.
Háyanle sido gratas.
Eso les deseo.

El doctor Fernando Méndez Capote

Nuestro huésped.
Por tres días.
Viene a Varadero a pasar el 28, 29 y 30, alojado con sus familiares en «Villa Gemela», el ilustre doctor Fernando Méndez Capote, el prestigioso cardenense.
Adelanté ya la noticia.
En días pasados.
El respetable doctor Alejandro Neyra, nuestro Jefe de Sanidad, le ha cedido su residencia veaniega al huésped, que será objeto de cumplidas demostraciones de afecto y simpatías durante su permanencia en la Playa Azul.
Adelanté mi bienvenida.
Con todos mis respetos.

«En el mar»

Bella novela.
Que acaba de editarse.
Dedicada por su autor, el valioso compañero señor Faustino Leal, llega al Cronista un ejemplar de esa obra que lleva por título «En el mar».
Habré de leerla.
Con el mayor gusto.
En sus páginas habla de Cárdenas, de la playa de Varadero, y de la importante industria local de José Arechabala S. A.
Trae un prólogo.
De Octavio de la Suarée.
«En el mar» debe ser leída por cuantos admiren los méritos del periodismo cubano, del cual Faustino Leal es valioso factor.
Vende Argudín esa obra.
Al precio de 50 centavos.

«Cárdenas Social»

En prensa ya.
El próximo cuaderno.
En breve verá la luz una nueva edición de la revista chic cardenense, que saldrá preciosa, con grabados y lectura amena.
Espérela!
Le encantará!

De días

Un angel el 28.
Al que saludo.
El sociable y divertido joven Julián Rodríguez Ochoa que en la fecha del natalicio del Apóstol celebra su santo.
Páselo feliz!
Entre alegrías!

Francisco González Bacallao.

PINAREÑAS

Distinguidos viajeros

Desde la Perla del Sur.
Procedentes de la bella ciudad cienfueguera, he tenido el gusto de saludar en esta capital a los jóvenes esposos Teresa Martínez y Jorge López de Briñas, ex-Presidente de la Junta de Educación y del Club Rotario de Pinar del Río, donde residiera por algún tiempo, disfrutando de las sinceras simpatías de la culta sociedad pinareña.
Fueron altamente cumplimentados por sus numerosas amistades de aquí.
Partieron nuevamente hacia Cienfuegos.
Les reitero mi salutación.
De bienvenida y despedida.

Toma de Posesión

En la Colonia Española.
La nueva directiva de esta prestigiosa sociedad de la Avenida de Martí, llevó a cabo su toma de posesión el domingo último, dentro de un marco de alta cordialidad.
Los directivos que regirán los destinos de la Colonia Española durante el actual año, son:
Presidente: Señor Desiderio Saludes Fernández.
Vice-Presidente: señor Pedro Méndez Mesa.
Presidente de Intereses Generales: Señor Juan Peña Seguí.
Presidente de Beneficencia: Señor José Rodríguez Fernández.
Presidente de Instrucción y Recreo: Señor Manuel Abadín Rodríguez.
Tesorero: Señor Francisco Canosa Crespo.
Vocales: Señores doctor Angel Fernández Gubieda, Pedro Hermida, Antonio Talledo Cañarte, Aurelio Márquez, Rafael de la Uz García, Antonio Geada, Dionisio Menéndez, Eduardo Sabat, Antonio Monteserín Simó, Isidro Pruneda y Villa de Rey, Carlos F. Mendoza, Higinio Rabanal Alvarez, Orestes García Cabrera, Manuel Orol Fernández y Pablo Ivíricu.
Vocales Suplentes: Señores Tirso Pérez Presmanes, Fernando Portilla Gómis, Jacobo S. Villalba, Miguel Peredo Regal, Nemesio Navarro, Julio García Pérez y Alberto Fernández Caso.
Rotundo éxito en sus gestiones.
Son mis deseos para todos.

Nuevo Baby

Hogar dichoso.
Los estimados esposos Victoria A. de la Campa y Generoso Eiroa Martínez, besan complacidísimos un nuevo hijo, segundo fruto de sus venturosos amores.
La señora Campa de Eiroa fué asistida en la clínica de las Damas Católicas, en la capital de la República.
Su estado es completamente satisfactorio.
Mi sincera felicitación a los papás.
Y larga vida al gracioso baby.

restablecido

Completamente restablecido.
Se halla así de la ligera afección grippal que le hiciera guardar cama el gracioso y simpático niño Sergio Calero, hijo idolatrado de los distinguidos esposos «Panchita» González y el doctor Tomás Calero Pino, político y odontólogo valioso, altamente estimado en la sociedad pinareña.
Grata la nueva del restablecimiento de Sergio.
Lo consigno con gusto.

Rubén Darío Rodríguez

Un vueltabajero destacado.
En el campo de la política y de la intelectualidad.
Ayer visitó la capital pinareña este estimado compañero, periodista y orador de grandes vuelos, actual Secretario del Consejo de la Provincia.
Rubén Darío es un gran amigo del Cronista.
Por él he sentido siempre vivas simpatías.
Reciba mi saludo cariñoso.

La última nota

Sea para enviar mi pésame más sentido a los familiares de la respetable dama Juana Díaz viuda de Llovio, que falleciera en esta ciudad días pasados.
Era la finada perteneciente a una distinguida familia de la sociedad pinareña.
Se le dedicaron numerosas ofrendas florales.
¡Descanse en paz!

Guillermo RODRIGUEZ.

DE SAN GERMAN

Saludo

Al empezar nuevamente estas reseñas sociales, después de un receso involuntario, me es muy grato enviarles un cordial saludo a la Administración y Redacción de este prestigioso DIARIO, así como a la prensa en general.

La Canastilla del niño

La preciosa canastilla con que la Logia «Luz», de Libertad número 27, hubiera de obsequiar al niño que naciera el 15 de enero, con motivo del aniversario del natalicio del señor Tomás Wildey, fundador de la Orden, correspondió a un hermoso niño que nació a las 6 de la mañana de ese día y que es hijo de la señora Elena Piña viuda de Pérez y de Manuel Pérez, que hace apenas un mes entregó su alma al Creador.

En honor al fundador de la Orden, señor Tomás Wildey, le pusieron por nombre al afortunado recién nacido, Tomás Pablo.

Dicha canastilla fué compartida, con consentimiento de la señora Elena Piña viuda de Pérez, por haber nacido también ese día, pero con horas de anticipación, con la niña que ha de llamarse Luz Rebekah, cuyos padres son la señora Blanca de la Rosa Martínez y el señor Juan Martínez.

Componentes del jurado, fueron los siguientes: señor Raimundo Castellanos, señor Armando Díaz, Juez Municipal; señor Marcial Hidalgo, Alcalde Municipal; señora Lala Martín de Magriñán, señora Julia Torres de Guerrero y señora Eulalia Guerrero de Rojas.

Felicitamos muy de veras a todas las señoras y señoritas que pertenecen a la Logia de «Rebekahs» y muy especialmente a las señoras Etelvina García de Mir, Noble-Grande; Dolores Torres de Raventós, Vice-Grande; Julia Torres de Guerrero, Pasado Noble Grande y la señorita Dolores Toledo, Secretaria de Actas, principales miembros de la directiva que trabajaron afanosamente para realizar tan elogiada obra.

Boda de amor

El día 8 del presente mes, contrajeron matrimonio dos estimados jóvenes de esta sociedad; la virtuosa señorita Emilia Maceda Almaguer y el correcto joven Moisés García y García.

La boda se celebró en el hogar de los padres de la novia ante el señor Juez, Armando Díaz y su secretario, señor Aníbal Rodríguez, firmando como testigos por ella, el señor José G. Díaz, corresponsal de este DIARIO, y por él, el señor José Iglesias.

Los invitados fueron obsequiados espléndidamente con deliciosas bebidas y finos dulces.

Una luna de miel venturosa les deseamos.

Capitán Ramón Navarro

Hemos sido honrados con la visita del distinguido militar, señor Ramón Navarro.

Al consignar esta noticia, deseamos que su estancia por estos lares le haya sido grata.

Sergio Pérez Castillo

Se encuentra entre nosotros, procedente de Santa Clara, en donde reside el joven Sergio Pérez Castillo, hermano del competente cajero de la compañía mercantil «Fidelidad», señor Alfredo Pérez Castillo.

Al darle nuestra bienvenida le deseamos buena suerte por este central.

Melba y Celia García

Regresaron al colegio «Belén» en Santiago de Cuba, en donde cursan sus estudios, las inteligentes jovencitas Melba y Celia, hijas de los distinguidos esposos, señora Evelia González de García y el señor José García Díaz, corresponsal de este DIARIO.

Mucho éxito en sus estudios son los deseos de la cronista.

Del central «Báguanos»

Breves horas pasó entre nosotros, procedente de Báguanos, el señor Luis Carballosa, acompañando a su hijita Aleida que pasará una temporadita entre sus familiares.

Feliz viaje.

Aracelis Carballosa,
Cronista Social.

En el Concurso Popular de recitadoras infantiles, organizado por la revista «Horizontes», de Sancti Spíritus, teniendo por tema «Los zapaticos de Rosa», y con el fin de honrar la memoria del inmenso Martí, coincidiendo con la fecha de su natalicio, obtuvieron la sanción y reconocimiento públicos estas tres lindas niñas: Primer lugar (centro) Olvido Alvarez López. Segundo lugar (derecha), Delfina Alvarez López. Tercer lugar (izquierda), Edith Navarro Gallardo.

CAUSO GRAN PENA EN GUINES EL FALLECIMIENTO DEL SR. F. HEVIA, VICECONSUL ESPAÑOL

También despertó hondo pesar la desaparición de la señora Enriqueta Saldaña, emparentada con las familias de más prestigio en esta localidad. Mensajes de pésame a granel

Como informé por telegrama, en su domicilio de la calle Maceo, falleció el antiguo comerciante ex-Vice Cónsul de España, en esta Villa, don Francisco Hevia Alonso.

Don «Pancho», como todos le decíamos, nacido en Asturias, llevaba más de sesenta años de residencia en ésta y por eso figuraba en la llamada «Vieja Guardia Güinera», cuyas bajas vamos cubriendo aquellos que figuramos en la retaguardia.

Muy sentida ha sido su muerte y nosotros reiteramos con estas líneas a sus hijos Amparo Griselda, Panchito, Emilio y Arturo, a sus hijos políticos, el doctor Carlos Arriaga y Ricardo Tejera, y a su hermano Fermín, nuestra más sincera expresión de condolencia.

Enriqueta Sardaña de Braña

También ha fallecido en días pasados la señora Enriqueta Sardaña de Braña, antigua Maestra de Instrucción Pública de esta Villa.

Gozaba ella del cariño y la estimación de la sociedad güinera, por sus bondades y carácter afable siendo su muerte muy sentida por todos.

Reciban sus hermanos, su esposo, nuestro amigo Jesús Braña y demás familiares nuestro sentido pésame.

Verbena

La nueva Junta Directiva del Casino Español de esta Villa, que hoy preside el Concejal señor Emilio Rubio y de la que es Secretario el señor Ramón del Busto está organizando una gran verbena, la que se llevará a cabo en uno de los próximos meses.

Nuestros candidatos

Tenemos ya designados por los partidos en esta villa, los candidatos a representantes para las elecciones que se aproximan, siendo ellos: Por el Partido Liberal, los doctores Rafael Zervigón Castellanos, que va a la reelección e Ignacio Rodríguez Arias; por los Nacionalistas, el actual Alcalde señor Armando Fernández Jorva, por el Conjunto Panchito Fernández Tosco, Pagador de la Secretaría de Sanidad, y por el Unionista Cubano, que tiene por Jefe al general Ernesto Asbert, el culto abogado y notario de esta villa, doctor Alberto Sánchez Ocejo, cuyos triunfos profesionales harán seguramente que sea de los triunfadores.

De todos modos Güines, tendrá en el próximo Congreso, una representación que allí vele por sus intereses.

Marcelino Suárez.
Corresponsal.

Güines, enero 25 de 1938.

Los estudiantes de Artemisa elevan su protesta contra la ausencia sin motivo, de los profesores titulares

Varios oradores hicieron uso de la palabra, exponiendo los motivos de esa reunión de alumnos de la Segunda Enseñanza. Una comisión trasladará la queja al Secretario de Educación

Anoche tuvo efecto en el local del Instituto de Segunda Enseñanza de esta localidad, una magna asamblea estudiantil, a la que concurrieron también numerosos padres de alumnos, con el fin de tratar sobre el problema que confronta dicho plantel de enseñanza por la falta de profesorado para la explicación de las clases. El hall central se vió invadido en toda su extensión por la muchachada entusiasta y alegre, que, ávida de aprender, acudía a aquel acto para manifestar su protesta enérgica, aunque respetuosa, contra un estado de cosas que en grado extraordinario la perjudica.

Abierto el acto por el Presidente del Comité Estudiantil señor Mario Valdés de Pedro, el señor Miguel de la Uz, en representación de sus compañeros de primer año expuso los perjuicios que estaban sufriendo los de su curso por la falta de profesores, lo que puede considerarse por el siguiente hecho: de 16 profesores titulares, sólo 5 están dando clases; los 11 restantes se encuentran prestando servicios «en comisión» en los distintos institutos de la Habana y Marianao, por lo que se da el caso de que todavía no se han explicado determinadas asignaturas y en muchos casos solamente se ha dado una sola clase en los veinte días que lleva de iniciado el curso, siendo tan deficiente la enseñanza en algunas materias que el resultado es nulo a los efectos de aquella.

En sentido semejante expusieron sus quejas los jóvenes Francisco Rodríguez por el segundo año, Lorenzo Galatas por el tercero y Gonzalo Valdés Acosta por el cuarto. También se expresaron en términos parecidos Ramiro Ernand, F. Salas y Raúl Ortega, apoyando todos el movimiento iniciado.

Se acordó designar un Comité de Defensa integrado por los señores Severino Vázquez, doctor Arturo E. Moreno, doctor Enrique Llanio, Donatilo Cruz y el que suscribe, en su carácter de padres de alumnos, para que, en unión de un grupo de éstos integrado por los jóvenes Mario Valdés de Pedro, Ramiro Ernand, Alicia Armenteros, José E. Villar, Miguel de la Uz, Ubaldo Pérez, Marta Sánchez y Olga Núñez, se entreviste con el señor Secretario de Educación y le haga entrega de un escrito firmado por todos en el que se explica la anómala situación existente y los deseos de que a ésta se le dé rápida y satisfactoria solución.

Finalmente y a instancias del Comité, tanto el señor Donatilo Cruz, antiguo y competente profesor público de esta localidad, como el que suscribe hicimos uso de la palabra, aplaudiendo aquel acto ejemplar de los muchachos que en vez de pedir benevolencia para obtener las notas de aprobado fáciles se reunían para lograr un profesorado responsable que les suministrase los conocimientos que ellos anhelan para obtener una preparación adecuada que les permita en un futuro próximo afrentarse sin temor con los problemas de la vida.

Con igual entusiasmo que al comienzo dió fin el acto, que ha puesto de manifiesto cómo ha evolucionado en Cuba el pensamiento de la juventud, que ya no piensa solamente en placeres y diversiones, sino que se preocupa, con acertada visión, del cultivo de su intelecto, con un empeño digno de toda loa.

Recital poético

Para el día 30 del actual está señalado un homenaje a la ya muy popular recitadora local señorita «Lulú» Sotolongo, el que tendrá efecto en los salones de la sociedad «Luz Caballero», a las ocho de la noche. Dicho acto ha sido organizado por «Radio Propagandas «Herdy» y en él tomarán parte varios artistas locales que ofrecerán lo mejor de su repertorio para solaz de los concurrentes.

Dadas las grandes simpatías con que cuenta «Lulú» en nuestra sociedad, anticipamos un éxito extraordinario y que ella, en verdad, se merece por sus excepcionales facultades.

U. R. VILLAR,
Corresponsal.

DE NIQUERO

ONOMASTICO.—En días pasados celebró su fiesta onomástica el simpático jovencito Pepito Bilbao, hijo apreciado del matrimonio Bilbao-Balbao, personas de gran arraigo entre nosotros.

Muy felicitado se vió Pepito en su día por las numerosas amistades que visitaron su morada.

Felicidades.

DE SANTIAGO DE CUBA.—Procedente de la capital de la provincia llegó en días pasados la simpática y apreciada señorita Carmen Vázquez, acompañada de su estimado hermano José Vázquez.

El Viaje de la Srta. Vázquez obedece a que viene a visitar a sus familiares y amistades.

Una feliz estancia le deseamos a tan simpática amiga.

DE MANZANILLO.—De la ciudad del Guacanayabo, llegaron en días pasados las apreciadas amigas hermanas Milanés después de una larga estancia por aquellos lares.

Clotilde, Sara y Ana Celia cuentan entre nosotros con grandes simpatías y cariño.

Bienvenidas sean todas.

Corresponsal.

MATANCERAS

En el Club de Oficiales

La junta del miércoles.

Con una concurrencia numerosísima y con un no menor entusiasmo, tuvo efecto el pasado día veinte y seis la reunión convocada por la señora Violeta Salvador de Pérez Arocha, para encauzar ya por firmes derroteros la organización de las Fiestas de la Caridad, que han de celebrarse en las fechas del 26 y 27 de febrero próximo en el bellísimo Parque Matanzas.

Acompañadas de las damas y señoritas que forman sus subcomités, acudieron a esa junta las presidentas señoras Tulita Gómez de Casas, nuestra primera dama; Estrella Brito de Harves, Lía Otero de Alvarez, Carmen Shaw de Jordan, Juanita Carnot de Baquedano, excusándose por estar enferma, la esposa del Presidente de la Unión, señora Marina Diez Pelletier de Reyes Lovio.

A nombre de la Presidenta del Comité Central habló, abriendo la junta, el doctor Fernando Neugahrt, auditor del Regimiento Plácido, quien en términos generales explicó la línea de conducta a seguir para el mayor éxito del noble empeño, que hoy embarga por completo a todas las sociedades de la República.

El primer acuerdo tomado en dicha reunión fué el de que, semanalmente cada una de las Presidentas de los Subcomités envíe a la Presidenta señora de Pérez Arocha, un reporte de la labor rendida por su personal, detallando cuanto hubieren colectado para darlo a la publicidad por la Crónica del Aire, como acuse de recibo y muestra de gratitud para cuantos coadyuven con su dádiva a esta hermosa obra.

Al mismo tiempo se alienta de ese modo a cada uno de los Subcomités a superarse unos a otros en su laboriosa misión.

Se leyeron después los nombramientos hechos por cada una de las Presidentas de los Subcomités, de las personas que integrarán éstos, aprobándose también los nombres que van a llevar los kioscos y puestos de ventas, que figurarán en el festival.

Iniciaré la relación de esos Subcomités y sus kioscos, con el de la esposa de nuestro Alcalde, la bella y gentil Tulita Gómez Fluriach de Casas, que tendrá a su cargo la tómbola denominada «Ayúdame a vivir...» Forman el grupo de nuestra Alcaldesa las señoras Juanita González de Obregón, Mariíta R. de Urréchaga, Evangelina Lima de Casas, María Elvira de Vera de Alfonso, Juanita Galbis de Torralba, Concha Fluriach de Gómez, Layda G. Chávez de Casas y Mrs. Bennet, con las señoritas que más luego designarán.

A cargo de la señora Carmen Shaw de Jordan, esposa del Administrador de la Compañía Cubana de Electricidad, estará el kiosco denominado «Rancho Grande», que será atendido por las siguientes damas y señoritas que forman su Comité: Hilda Supervielle de Clark, Amparo Araña de Botet, Blanca Luisa Vallice de Fernández Taquechel, Mrs. P. B. Williamson, Esther Escobar de Araña y las señoritas Dora Moré Almirall, hija del Presidente de la Audiencia; Emelita Gutiérrez Gallard y Nenita Cazoya.

Corresponde este Subcomité a la barriada de Pueblo Nuevo y la Playa.

Preside el de Versalles la señora Lía Otero de Alvarez, esposa del capitán ayudante del Regimiento Plácido, y se denominará su kiosco «Jalisco nunca Pierde». Forman este Subcomité las señoras Evangelina Quintero de Forest, Esther Pura García de Argilagos, María González de Lavastida, Ramona Tundidor de Mena, Susana Milián de Rodríguez, Mariíta Rodríguez de Cotilla, María Tamayo de Tamayo, y las señoritas Mercedita Díaz Pardo y Yolanda Alvarez.

Uno de los más bellos kioscos del festival será el de la poderosa Compañía de Jarcia, cuyo Subcomité está presidido por la señora Estrella Brito de Harves, con este entusiasta e interesante grupo: Rosa Ulmo de Landmann, Rebequita Quirós de Trelles Montes, Esther Polanco de García, Luisita Santaballa de Peña, Juanita Domínguez de Pita, Lucía Mora de Jiménez Pla, Rosa Muñoz de Doyl, Edita Guiteras de Ferhman y Marina Puig de Cruz.

El Kiosco del Café, organización que es esencialmente de la Casa Baquedano, lo preside la bella esposa del gerente de dicha firma, la señora Juanita Carnot y Veulens, con las señoras Consuelo García de Bretos, Candita Heydrich de Estrada, Clarita Gómez de Linares, Angélica Fernández de Suárez, Laira Carnot de Veulens, Marina y Gudelia Rando, Gliceria Font y Virginia Bilbao.

La señora del Presidente de la sociedad «La Unión», doctor Reyes Lovio, tendrá a su cargo con un nutrido grupo de señoras de dicha institución el kiosco «Miscelanea», que como el pasado año, sera una de las organizaciones más entusiastas y que mayores atractivos ofrecerán al público.

El restaurant, donde se servirán las clásicas cenas criollas con el indispensable lechón asado, la ensalada de lechugas, los frijoles negros y el arroz de la tierra, lo tendrá a su cargo la Presidenta del Comité Central, señora Violeta Salvador Santana, esposa del jefe militar del Distrito, comandante Domingo Pérez Arocha, y la señora del capitán Alfonso Bustamante, née Rosa Ugarte, que tan eficaz colaboración le viene prestando.

Un numeroso grupo de señoras y señoritas auxiliará a esas dos damas en el restaurant, que será el sitio favorito después de las doce de la noche, de cuantos concurran al festival.

Dedicada al baile será la gran rotonda del primer plano del parque, donde dos orquestas, —las mejores de la ciudad—no cesarán de tocar un instante, alternando una y otra.

Estarán al frente del baile las señoras Cucú Pérez Salvador de Curbelo y su hermana Babyta, la gentil señora de Suárez Calderín.

Habrá, además, esa primera noche de la verbena, —la del veinte y seis— toda clase de atractivos, imperando el juego.

Una fastuosa iluminación lucirá esas dos noches el Parque Matanzas y en sus tres planos—capaces para miles de personas—, como el pasado año, se apiñará la población matancera deseosa de divertirse practicando al mismo tiempo la caridad, al nutrir los fondos de la Corporación Nacional de Asistencia Pública, que tantísimo bien hace a los desheredados de la fortuna.

En el manifiesto que tengo a la vista y que firman la Presidenta, la Secretaria y la Jefe de Propaganda del Comité Provincial matancero de dicha Corporación, se consigna y detalla lo que por nuestra provincia hace ese organismo, creado a inspiración del coronel Fulgencio Batista, Jefe del Ejército Constitucional.

Más de doce mil pesos anuales son repartidos entre asilos, creches y hospitales de esta provincia, cuyos nombres podrán ver todos en el documento cuya publicación ofrezco para mis próximas «Matanceras».

Anticipándose al festival del Parque de las Alturas de Simpson, los días 26 y 27, el Subcomité que preside la señora Eusebia Pérez, esposa del capitán Sánchez Valera, con el concurso de la señora Carmen Darez de Dávalos y Juanita Glaviz de Torralbas, pondrán un kiosco en las próximas fiestas de la Candelaria, en el poblado de La Mocha, donde el Alcalde Municipal les ha brindado el bello parque de la Iglesia, que será rendez-vous de cuantos acudan a esos tradicionales festejos.

Toda clase de bebidas, con los más sabrosos comestibles a los mismos precios que en las otras ventas, tendrán las señoras de Sánchez, de Dávalos y de Torralbas, para las multitudes, que año a año, se congregan allí para rendir culto a la Virgen de las Candelas.

Para cerrar esta nota, que se hace ya demasiado extensa, adelantaré que la gestión de la señora de Pérez Arocha en los poblados de las provincias, en nuestras fincas azucareras, en nuestras principales industrias, no puede ser más satisfactoria, ni más halagüeña.

De los primeros en ofrecer su concurso a esta hermosa obra ha sido el multimillonario Mr. Dupont, que fué visitado en su palacial residencia de la Península de Hicacos, donde acogió gentilísimamente a las embajadoras de la Corporación Nacional de Asistencia Pública, señoras de Pérez Arocha y de Bustamante.

Es también favorabilísima la colecta que hacen en la población los Subcomités locales, que no tocan a una sola puerta donde no se les reciba generosamente y se les colme de bendiciones por la altruísta misión que vienen desarrollando en pro de la niñez desvalida, de la ancianidad doliente y de los que heridos por el destino, cobíjanse en hospitales.

Matanzas, la más pobre de las provincias cubanas, la de menor territorio y población menor, superará en el presente año, como en el pasado, a muchas de sus otras, más ricas y prósperas, hermanas.

Doña Paz Mata viuda de Arango

Gran duelo.

Con su habitual y terrible laconismo, trajo el cable en la tarde del martes al señor Luis Arango la dolorosísima nueva del fallecimiento de su señora madre, ocurrido en España, en la propia capital madrileña.

Cuando se disponía a embarcar para Cuba a reunirse con su único hijo varón, corridos ya los trámites por nuestra Embajada de pasaportes y autorización, la Parca cruel la arranca a la vida y sume en la desolación y en el dolor más hondo a aquel que disponíase a abrazarla dentro del más breve plazo.

El golpe que asesta el destino a nuestro estimado amigo el señor Arango, no puede ser más cruel ni más inesperado, porque lo aumenta la distancia y la imposibilidad en que se encuentra de asistir a los funerales de la que le diera el ser y fuera para él la más amante de las madres y la más virtuosa de las mujeres.

Lleven estas líneas hasta los esposos Luis Arango y María García Amechazurra, con la expresión sincerísima de nuestra condolencia, la compenetración que con su pesar tanto nos identifica con ellos en estos terribles instantes.

San Julián

La festividad de hoy.

Celebran su santo en esta fecha y es para ellos mi cordial saludo, los señores Julián Araña y Florido, Julián Linares y Domínguez y Julián Carballo y Escalona.

El licenciado Julián Silveira y Gálvez, ilustre hijo de esta ciudad, que hoy reside en La Habana y disfruta de los más altos prestigios en el Foro capitalino.

Julián Fernández.

Y Julián Díaz.

Tengan todos un día feliz.

La comida de esta noche

En El Baturro.

Para despedir de su vida de soltero al joven José Luis Urréchaga le ofrecerán hoy, en la popular taberna española de la calle de 24 de Febrero, una animada dinner sus más íntimos amigos.

Un exquisito menú, al que acompañará la alegría y el buen humor de la pléyade juvenil que lo homenajea, será servido por ese cheef de El Baturro, que de tan sólida reputación goza entre nuestros gastrónomos.

Las flores que decoren la mesa serán ofrecidas a la fiancée de José Luis, la bella y gentilísima señorita Mercedes Moreno Boscowitz, a la que se desposará en la tarde del domingo, en brillante y lucida ceremonia.

Me cuento entre los invitados a ese cordial ágape.

El doctor Domingo Rusinyol

Víctima de un accidente.

En la tarde de anteayer, miércoles, sufrió una caída al abandonar el Parque de la Libertad el preeminente educador, lamentando la fractura de una pierna, que lo hace padecer horriblemente.

Hombre muy querido en Matanzas, el doctor Domingo Rusinyol, mentor de infinitas generaciones, ex Director de nuestro Instituto, ex Presidente del Liceo, ex Presidente del Grupo Indice y de la Junta de Educación yumurina, para interesarse por su estado desfilan por su hogar sus numerosísimos amigos.

Dada la avanzada edad del doctor Rusinyol, y su nada satisfactoria salud, el accidente de que aquí doy cuenta, inquieta grandemente a sus familiares.

Natalicio

De un gran caballero.

Cumple años hoy y será objeto de los mayores halagos, el Superintendente del Ferrocarril de Hershey, ingeniero Jacinto González Sigarroa.

En su lindo y pintoresco chalet del central más importante de la provincia habanera, recibirá hoy esa amigo las mayores muestras de afecto y de simpatías.

Anticípense estas líneas al abrazo que personalmente le llevará mi felicitación al inteligente, culto y prestigioso profesional.

Cincuenta y cinco millones de venturosas horas deseamos a González Sigarroa.

Hortensita Doy

Continúa enferma.

Sigue en cama, víctima del molesto mal a la garganta que desde el día de su santo la retiene alejada de toda fiesta, la encantadora jovencita que es hija de mis distinguidos amigos Renée Roy y Rosa Muñoz.

De ahí su ausencia de nuestros últimos bailes, donde tan extrañada ha sido la adorable mademoiselle.

Por su restablecimiento hacemos votos.

La última nota

Con una felicitación.

Va sincerísima, plena de afecto y de simpatías, para Joaquín Scasso, Jefe de Circulación de DIARIO DE LA MARINA, por motivos que bien saben todos sus amigos.

Altamente apreciado en la administración de este centenario periódico, con Scasso compartimos estos momentos de alborozo y de dicha para él y los suyos.

Sea enhorabuena.

Manolo JARQUIN

SUSCRIBASE Y ANUNCIESE EN EL «DIARIO DE LA MARINA»

M.E.C.D. 2016

UINCE MIL ESCOLARES DESFILARAN EN SANTIAGO DE CUBA ANTE LA ESTATUA DEL MARTIR DE DOS RIOS

(COLUMNA DOS)

AUSA MUCHO REGOCIJO EL PROYECTO DE LEY DEDICANDO UN SORTEO PARA OBRAS PUBLICAS EN CUATRO TERMINOS

ERIAN BENEFICIADOS CON LA CONCESION DE UN SORTEO, DEDICADO A ESOS TRABAJOS

grandes actos sociales se comenmorarán en la capital de Oriente, el Natalicio del gran patriota y tribuno. La Directiva de la Asociación de Comerciantes toma posesión

LA HABANA

CAUSADO REGOCIJO UN PROYECTO DE LEY

RA DE MELENA, enero 27. RIO. Habana.—El proyecto de sentado en la Cámara por la a Balbina Remedios para de- r el producto de un sorteo de ería Nacional a distintas obras cas, en los términos de Salud, Güira de Melena y San nar de los Baños, fué recibido do con general regocijo por es- comprendidas en ese proyecto tantes obras y atenciones por e clama este término.

Rodríguez, corresponsal.

E CON ENTUSIASMO EL OGRAMA DE LA SEMANA L NIÑO. BRILLANTES LOS CTOS DE HOY VIERNES

NTIAGO DE LAS VEGAS, ene- —El día de ayer, en el progra- la «Semana del Niño» estaba grado al «Enaltecimiento del o», acto éste que resultó bri- simo. El Concurso Literario en- Escolares de las Escuelas Pú- y Privadas estuvo muy ani- siendo el tema a tratar «Los s y el hogar», entre los alum- del tercer, cuarto, quinto y sexto En las escuelas privadas, en- «Academia Gacio», «Academia y «Colegio María Auxiliado- dió el siguiente resultado: Sex- ado, primer premio, René Cuer- la «Academia Gacio»; quinto primer premio, Gerardo He- la «Academia Gacio»; cuar- ado primer premio, Eugenio s Travieso, de la «Academia ; tercer grado, primer premio, Quintero, de la «Academia En las escuelas públicas el ado fué como sigue: Sexto gra- imer premio, Carmen Salomón, Escuela 12 de Rancho Boyeros; grado primer premio, Marga- Marrero Rodríguez, de la Es- 3; cuarto grado, primer premio, Díaz de la Escuela 3, y ter- ado, primer premio, Luisa Del- de la Escuela 3. (Premio úni- El jurado estaba compuesto por Habana de la Iglesia, inspec- scolar del Distrito; doctora Ma- Quintero, inspectora auxiliar; e Fina, presidente de la Jun- Educación: Emilito Mora, se- o del Club Rotario; Víctor r y César Celema, los cuales egaron gran actividad en la se- de los muchos trabajos, ga- muchas felicitaciones de las as que se encontraban pre- en el acto.

Una comisión de rotarios, con su presidente, doctor Diego Mora, se encontraba presente.

El día de hoy, jueves, fué consagrado al «Día del Teatro y la Higiene del Niño». Los escolares, en gran número, asistieron a los distintos teatros del Término, como Calabazar, Boyeros, Rincón, «Popular» y «Minerva» en esta ciudad en cuyos lugares se proyectaron películas instructivas de la Secretaría de Agricultura, cartones y comedias. En este acto se repartieron muestras de pasta dental, jabón y polvos. Los niños salieron muy satisfechos. Mañana viernes el programa marca el Día del Ciudadano». Habrá una gran parada escolar, desfilando ante el busto de Martí, en el parque del mismo nombre, en cuyo lugar hará uso de la palabra por el Club Rotario el doctor Gabriel Gravier, depositando sus miembros una ofrenda floral en dicho lugar, recitándose también poesías alusivas al acto por los niños.

También, con motivo del Natalicio del Apóstol, la Agrupación del Pueblo desfilará con sus miembros ante el busto de Martí, depositando otra ofrenda floral. En el Club Atlético de Santiago, a las diez de la mañana, tendrá lugar una Matutina Martiana, organizada por la Sección de Cultura de dicha sociedad, estando el turno para hablar de Martí a cargo del conocido intelectual cubano doctor Alfredo Nogueras. A las dos de la tarde, field day en el Parque Martí, entre los escolares. Este número pertenece al programa de la «Semana del Niño». A las nueve de la noche, gran banquete en el Club Rotario para conmemorar el Natalicio del Apóstol y el primer aniversario de la fundación del Club Rotario local.

Manuel Perera, corresponsal.

EL BASE BALL EN EL CENTRAL «MERCEDES»

oro, el insigne, el simpático dor Mario Lecubet, resultó un na para los bateadores del «Ala- puesto que es la tercera vez cutiva que los hace morder el En este juego nocturno se hizo la labor imparcial del seño- del Río, al que damos las gra- por sus atenciones. aquí el score:

CENTRAL «MERCEDES»

	V.	C.	H.	O.	A.	E.
ez, cf.	4	1	1	1	0	1
Carrillo, lf.	4	0	1	1	0	0
Carrillo, c.	4	0	0	9	0	0
lueta, 1b.	4	0	2	10	0	0
pez, 3b.	3	0	1	2	2	0
gil, 2b.	2	0	0	0	2	0
lueta, ss.	3	0	0	0	1	0
pez, rf.	3	0	0	2	0	0
ópez, p.	3	1	2	0	2	0
edroso, 2b.	1	0	0	0	2	1
lueta, rf.	0	1	0	0	1	0
Total.	31	3	7	27	0	2

CENTRAL «ALAVA»

	V.	C.	H.	O.	A.	E.
gara, cf.	4	0	0	0	0	0
viño, 1b.	4	1	0	3	0	2
ill, 1b.	4	0	0	0	0	0
lueta, ss.	4	0	0	4	1	1
nández, rf.	3	0	0	1	0	0
cubet, p.	3	0	3	0	1	0
ofi, 2b.	2	0	0	2	2	0
leto, c.	4	0	1	17	1	0
nández, 3b.	2	0	0	0	1	1
llanueva, x	1	0	0	0	0	0
Total.	31	1	4	27	6	4

Anotación de entradas

al «Mercedes» . 000 100 002—3
al «Alava» . 000 000 010—1

E. de la Vega, corresponsal.

BASEBALL EN CAÑAS

ÑAS, (P. R.), enero 25. DIA- Habana.—En los terrenos del osé Manuel Salazar se celebró sado domingo un gran desafío base ball entre las novenas «Abono y «Aromas del Pinar», con resultado favorable para «Abono de 9 carreras por 5. e distinguieron los players Juan lán (capitán) y Leopoldo Hernán- (El Gato», por sus oportunos hits en fielding. istieron muchas damitas de ra sociedad, entre ellas las sim- hermanas Galán, las herma- Montiel, Esther Boza, Hilda Sa- hermanas Robaina y otras. uaron de umpires los señores M. Galán y Vicente Sala. juego fué bueno, con excepción n incidente en el cuarto, cuan- corredor le tumbó la pelota a cera declarando el umpire Ga- t, y terminando el incidente. el próximo domingo jugará ovena de Artemisa y la de «Abo- Galán», la cual será reforzada con tcher «Bartolito» y el catcher lio González. aquí el score:

ABONO GALAN

	V.	C.	H.	O.	A.	E.
Hernándze, cf.	5	1	2	4	0	0
Galán, lf.	4	3	3	3	0	0
Pane, c.	4	1	2	3	1	1
Gutiérrez, 2b.	4	0	2	2	1	0
ss.	4	0	0	3	2	1
1b.	4	0	0	6	0	1
olo, 3b.	4	1	0	3	1	2
Paz, rf.	4	1	1	0	0	0
p.	4	2	3	2	0	1
elino	1	0	0	1	0	0
Total.	38	9	13	27	5	6

AROMAS DEL PINAR

	V.	C.	H.	O.	A.	E.
ago, lf.	5	3	3	2	0	1
ss.	5	0	2	4	0	1
1b.	5	0	2	3	0	1
olo, 3b. y p.	5	0	0	4	0	1
el, cf.	4	0	0	4	0	0
ngo, rf y 2b.	4	0	2	3	2	1
o, p. y 3b.	4	0	0	3	1	0
o, rf.	4	0	1	0	0	0
c.	4	2	1	2	0	2
Total	40	5	11	24	3	7

Anotación por entradas:

as del Pinar . . 101 010 200—5
o Galán. . . . 202 410 00x—9

SANTA CLARA

PRONTO SERA CONSTRUIDA LA ESCUELA VOCACIONAL

SANTA CLARA, enero 27. DIARIO. Habana.—El doctor Luis Angel Geraldo, delegado del Comité de Asistencia Pública, hizo entrega en el día de hoy al Jefe del Distrito Militar de esta provincia, Coronel Gómez Gómez, de los planos terminados para la construcción del edificio destinado a la Escuela Vocacional, requisito que faltaba para comenzar las obras.

Armando Machodo, corresponsal.

ORIENTE

CENA MARTIANA Y OTROS ACTOS EN HOMENAJE A MARTI ... UN JOVEN ATENTO CONTRA SU VIDA

SANTIAGO DE CUBA, enero 27. DIARIO. Habana.—Esta noche tendrá lugar en el Parque Central la anunciada verbena, que seguirá hasta el amanecer en homenaje al natalicio de Martí. En la Casa Consistorial se izará la bandera nacional a las doce de la noche, para anunciar el advenimiento de tan señalada fecha-aniversario. A esa hora los masone celebrarán una cena martiana igual que las sociedades «Luz de Oriente», «Club Aponte» y Casino Cubano». También la «Asociación de Reporters» y la Escuela de Comercio celebrarán su cena martiana en el Hotel Casa Granda, a la que asistirán todas las sociedades de Instrucción y recreo, Club de Leones, rotarios y alumnos del Instituto, escuelas públicas y otras sociedades. El niño que nazca a las doce de la noche será obsequiado con una canastilla.

UNA SUICIDA

Fué asistida en el Hospital de Emergencias de grave intoxicación por ingestión de poderoso tóxico, la joven Parmenia Calderón, de 24 años y vecina de Trocha número 84. En gravísimo estado fué trasladada al Hospital Civil.

EL NATALICIO DEL APOSTOL SERA CONMEMORADO CON GRANDES ACTOS SOCIALES

SANTIAGO DE CUBA, enero 27. DIARIO. Habana.—Con grandes actos será conmemorado el natalicio del Apóstol Martí. Esta noche, a las doce, será izada la bandera nacional en la Casa-Ayuntamiento por el alcalde Castelví y asistirán las autoridades civiles y militares y la Banda Municipal.

Los silbatos de las fábricas, las sirenas de los vapores, los toques de las campanas anunciarán el advenimiento del Día del Apóstol.

En el Hotel Venus se celebrará una cena de doscientos cincuenta comensales organizada por la «Logia Oriental». La sociedad «Luz de Oriente» efectuará también una cena.

A las ocho de la mañana se celebrará una parada escolar a la que asistirán quince mil niños de los centros de Segunda Enseñanza y las Escuelas Públicas, la que partirá del Parque Céspedes hasta el Parque de la Libertad, en la que depositarán flores ante el busto del patricio, las que después serán llevadas a su tumba en los carros del Cuerpo de Bomberos.

En la cena de la Asociación de Reporters harán uso de la palabra Rafael Argilagos y Marcos García Villarreal.

Grandes actos sociales tendrán efecto, así como una peregrinación de los masones al Parque de la Libertad, para lo cual harán una concentración con las entidades de esta capital y las de Palma Soriano y otros lugares.

García, corresponsal.

TOMARA POSESION LA NUEVA DIRECTIVA DE LA ASOCIACION DE COMERCIANTES

SANTIAGO DE CUBA, enero 27. DIARIO. Habana.—Mañana tomará posesión la Directiva de la Asociación de Comerciantes que preside desde hace trece años el estimado comerciante Pedro Díaz Rodríguez. Para celebrar la conmemoración del natalicio de Martí y dar posesión a la Junta de Gobierno aludida, ofrecerá un almuerzo en los jardines «Hatuey».

FALLECEN DOS HERIDOS

En la clínica «Los Angeles» falleció Francisco Buite, que había sido herdio a puñaladas en el Central Palma al sostener una discusión con un compañero de trabajo.

También falleció en el Hospital Civil, Apolonio Moreno, a consecuencia de la pedrada que le propinó el campesino Faustino Rodríguez, en una finca del término de San Luis, cuyo hecho comuniqué en su oportunidad.

AHOGADO

En el río Vicana, del término de Media Luna, apareció el cadáver de Francisca Matos. Se estima que estando lavando ropa en la orilla le dió un síncope cayendo al agua, asfixiándose.

García, corresponsal.

Dr. Ignacio Rodríguez Arias, joven y distinguido médico, jefe de los liberales de Güines, que ha sido nominado candidato a Representante con el número 11 en la boleta del Partido del Gallo y el Arado. El Dr. Rodríguez Arias—según nos participan de los términos de San Nicolás, Madruga, Palos, y Nueva Paz—, tiene todas las simpatías de aquella región.

Falta de material escolar en Mariel y Guanajay, P. R.

Claman por la reparación de la antigua casa escuela que está en la calle de Villalba

La noticia publicada en la prensa capitalina de que los almacenes del Departamento de Educación se acababan de abarrotar de material para, inmediatamente, proveer a las Escuelas todas de la Nación, tan necesitadas del mismo, prendió el fuego del entusiasmo en los corazones de no pocos miembros del magisterio, esperanzados en que, muy pronto, tendrían de todo lo necesario para sus labores. Pero, transcurren los días y el material, por lo menos, a las Juntas de Educación de Mariel y Guanajay, que sepamos, aún no asomó por parte alguna.

Aplaudiríamos, sinceramente que llegara al fin; ya que su necesidad se hace sentir bastante, a la mitad del curso.

Y a propósito de asuntos escolares.

Se nos ruega llamemos la atención de la secretaría del Departamento, acerca de la imperiosa necesidad que hay de reparar, siquiera sea a medias, la Casa-Escuela de la propiedad del Estado, que existe en esta Villa en la calle de «Luz Caballero» esquina a Villalta y donde se albergan varias familias de indigentes. Hace ya más de dos años que la Escuela intermedia, instalada en esa que era una de las mejores casas-escuelas de la localidad, tuvo que trasladarse a otro local; donde ha venido y viene pagando el alquiler correspondiente. Reconstruída dicha casa podría volver a ella la escuela intermedia y el Estado se economizaría unos cuantos pesos. Esta razón sola, ya que nuestro ornato poco importa al Estado, debería bastar para acometer las reformas que se interesan.

TRASLADO.—El Registro de la Propiedad de este Distrito ha trasladado sus oficinas a la calle de Céspedes número 65, casi esquina a Aramburu.

Hállase al frente del mismo, en calidad de auxiliar, el joven Alberto Blanco.—Noep.

SEÑALADO PARA EL DIA 30, EL RECITAL DE LULU SOTOLONGO, EN ARTEMISA

Para el domingo 30 del presente, a las nueve de la noche, está señalado un homenaje que la sociedad artemiseña rendirá a la querida y estimada recitadora de este rincón vueltabajero, Lulú Sotolongo Marrero.

Recitadora de positivas cualidades artísticas y de inspiración propia, que hará de esa noche, una noche memorable en los anales de esta culta sociedad.

El DIARIO DE LA MARINA, siempre atento a los adelantos culturales de esta tierra cubana, se une al homenaje, y desde estas páginas tributa a la encantadora recitadora artemiseña la más rendida pleitesía.

No dudamos que Artemisa toda, se dará cita en los encantadores salones de la sociedad «Luz Caballero», en esta noche.

Un éxito enorme deseamos a la estimada Lulú.

Hipólito Valdés

Este estimado y buen amigo del DIARIO, competente empleado de la Compañía Cubana de esta localidad, celebrará el 30 de enero su onomástico.

Muchas felicidades le desea la cronista en su día.

Nochebuena martiana

El día 27, a las nueve de la noche, «la Hermandad de Jóvenes Cubanos», celebró en los salones del hotel «Campoamor», una comida a la que asistieron más de cien comensales.

Dicha comida fué para recordar el ntalicio de José Martí.

La Hermandad de los Jóvenes Cubanos» se anotó, con seguridad, un triunfo rotundo y completo con ese acto, dado que existían verdaderos deseos entre todos, para conmemorar tan grato acontecimiento.

Asistimos a tan estimulante homenaje.

María C. Jeréz de Ernand.

Distinguida y estimada profesora de Instrucción Pública y amantísima esposa del procurador señor Rogelio Ernand Núñez, compañero de letras, que se encuentra bastante restablecida de la fractura que sufriera en días pasados.

Tan estimada señora me ruega dé las más cumplidas gracias a todas aquellas persons que se han interesado con motivo del accidente.

Dr. R. Castro González

Competente abogado y vecino querido de esta localidad que acaba de ser nombrado para ocupar un alto puesto en la Secretaría de Hacienda.

La cronista lo felicita muy sinceramente por su éxito.

Esther Ernand.
Cronista social.

ES INDISPENSABLE QUE LAS AUTORIDADES PRESTEN MAS ATENCION A PINAR DEL RIO

Determinadas obras públicas demandan rápida realización, entre ellas la carretera con Consolación del Norte. Los filtros son urgentísimos en el Acueducto de la ciudad

Autores ilustres han escrito interesantes trabajos sobre la olvidada provincia del tabaco, donde éste se produce esplendoroso y aromático, siendo el delite de los millones de fumadores al través de todo el mundo.

Eduardo Zamacois, novelista y periodista de popularidad bien conocida, hijo a la vez de este amado terruño, le llamó un día en un arranque impulsivo contra la indolencia gubernamental y la incuria suicida de sus hijos, el Continente Negro y la provincia que vivía en cuclillas.

Otros le endilgaron el nombre de la Cenicienta.

Triste historia la nuestra!

Pero más triste aún la realidad de los hechos.

Vuelta Abajo ha sido siempre relegada al olvido por todos los gobernantes cubanos, cegados quizás por la belleza magnífica de nuestros campos y la hospitalidad mansa y dulce de los pinareños.

Ni la miseria de sus clases campesinas ni la criminal incomunicación de sus pueblos, fueron suficientes a inclinar la vista de los mandatarios cubanos hacia este Occidente bendito, donde la tierra es más pródiga, más hermosas las mujeres y más azul su cielo.

Algo se ha obtenido últimamente.

Las gestiones del Teniente Coronel Manuel Benítez, como Jefe del Octavo Regimiento, han hecho posible la realización de obras públicas de verdadero interés,

No se ha hecho todo.

Es indudable que Pinar del Río no ha logrado todavía, pese a los esfuerzos de tan querido Jefe Militar, lo que en realidad le corresponde por el aporte material de sus instituciones, y de sus hombres hacia el Estado en general.

Aún existen pueblos como Consolación del Norte, cuya comunicación se hace cada vez más imposible. Nuestras carreteras con los vecinos puertos de mar, siguen intransitables. No hay filtros para el acueducto. El arroyo de la Yagruma continúa siendo una peligrosa amenaza a la salud pública y la mayoría de nuestras calles dan el doloroso espectáculo de callejuelas abandonadas, completamente desconocidas para los hombres.

A propósito de todo esto, recogemos aquí las manifestaciones que esta mañana nos hiciera el Gobernador Provincial sobre su actuación administrativa.

El Dr. Juan Francisco Argudín, más que el político ávido de popularidad y de adeptos para el futuro, ha querido ser el gobernante honrado y lleno de sinceridades, capaz de sacar algún beneficio de una posición donde siempre se miró más los beneficios de agrupaciones electorales, que los sagrados intereses del pueblo.

«Se me ha querido criticar por medio de cierto periódico, —empieza diciéndonos el Gobernador Argudín,— con hechos carentes en absoluto de veracidad. No me duele la crítica si ella es sana y justa. Pero ha de molestar a todos los funcionarios cumplidores de su deber el propósito mezquino de engañar a la opinión pública con mentiras interesadas, a fin de lograr objetivos políticos.»

«No soy un modelo como gobernante. Mi vanidad no llega hasta extremos ridículos.

Pero puedo citar datos concretos en defensa propia. En los dos años que llevo al frente de la Administración Provincial no he dejado de pagar sus haberes a los empleados un solo mes. He saldado muchas deudas contraídas por mis antecesores y he logrado una economía de más de nueve mil pesos, que están siendo distribuídos equitativamente entre todos los términos de la región, por medio de obras de imprescindible necesidad, tales como puentes, carreteras, arreglo de calles, etc.

«El Gobierno Contribuye al mantenimiento de admirables instituciones benéficas y recientemente ha provisto al Hospital Provincial «Raimundo Menocal» de numerosas camas para enfermos y operados, frazadas, sábanas y otros objetos de imperiosa necesidad. Para el nuevo presupuesto, he logrado un aumento en los sueldos de muchos servidores de la Administración que rinden labores útiles y fecundas».

Además de todo ello, podemos decir que el Gobernador Argudín hizo renuncia de sus gastos secretos y se rebajó sus emolumentos anuales, para no lesionar los intereses de los pequeños empleados.

Un hombre sin egoísmos!

Despojado de todo egoísmo personal, es de los que admira de verdad la obra plausible de los otros.

El Gobernador Pinareño se duele grandemente de las necesidades de su provincia. El quisiera poder llenarlas todas, pero no le alcanzan sus recursos.

Hermoso gesto el suyo cuando un día le visitaran distintos representativos de nuestras clases sociales demandando protección oficial, al contestarles con estas palabras de un verdadero vueltabajero y un hombre público:

«Más que mi actuación como Gobernador, tengo para los pinareños el corazón y el esfuerzo de mis brazos».

Pinar del Río ha de progresar.

De ello estamos seguros.

Algún día nuestros mandatarios habrán de unificar sus ideas y sus pensamientos, y con la misma grandeza de espíritu e igual entusiasmo inquebrantable que los matanceros luchando contra todas las dificultades hasta conseguir la Zona Franca, llegaremos a mover la atención de las esferas oficiales, obligando al gobierno a que nos reconstruyan nuestras carreteras, nos mejore las oficinas públicas, construya centros benéficos modernos y realice cuantas obras son de necesidad imperiosa para este olvidado rincón vueltabajero.

Guillrmo Rodríguez.

VILLACLAREÑAS

BODA ELEGANTE

Celebrada fué en la noche de ayer.

Siendo sus contrayentes los muy distinguidos jóvenes señorita Lydia Casanova Cuevas y su elegido Gabino Alvarez Cuervo.

Doble la ceremonia.

Así, la primera fué ante un precioso altar que lució en su centro la Imagen de nuestra Patrona, la morena Virgen de la Caridad, que en la residencia de los papás de la novia, los esposos señora Consuelo Cuevas de Casanova y Juan Casanova, Teniente de nuestro Ejército Constitucional, fué improvisado y donde ofició el Rvdo. Padre Nicolás de la Orden de la Pasión.

Ante él, Lydia y Gabino y sus padrinos los esposos señora María Linares de Riestra y Aquilino Riestra, Presidente del Casino Español.

Este acto fué testificado: por la novia, el Comandante J. García y los Tenientes José Soto del Valle y Federico S. de la Torre.

Por el novio lo hicieron el Comandante Jefe del Tercio Táctico del Regimiento Leoncio Vidal, José Carreño Fiallo, señoras Teresa Carriz de Villalba, Edelmira García de Hernández y el joven Dionisio Monteagudo.

El acto civil lo fué ante el Notario Dr. José Asencio Masvidal.

Firmando el acta como testigos, después de los novios, por ella la señorita Serafina Guzmán y los señores Carlos Blanco y Joaquín Cancio.

Por el novio lo hicieron la señora Hortensia Otero de Zorrilla, Inspectora de la Secretaría del Trabajo, señorita Teresa Casanova y Ceferino Hernández Díaz.

Ya unidos Lydia y Gabino ante la Ley de Dios y antes de partir en su viaje de novios, para la capital donde fijarán su residencia, obsequiaron a la selectísima concurrencai con un espléndido buffet, donde en abundancia además de finísimas pastas, bocaditos y dulces en cantidad se prodigó un delicioso ponche y otros licores.

Recordando así, entre esa concurrencia los nombres de las señoras Consuelo Cuevas de Casanova, Andrea Cabrera de Pineda, Hortensia Otero de Zorrilla, Senda Ledón de Monteagudo, Sarah Sardiña de Domínguez, Amelia Alfonso de Martínez, Rosa Cuesta de Vidal, María Pérez de Cuesta, María Linares de Riestra, Serafina Capestany Vda. de Chávez, Caridad González Vda. de Vázquez Bello y Mercedita Pérez de Tristá.

Entre las damitas Dorita Otero Nenita Guzmán., Minerva Pozo, Nélida Monteagudo, Nilda Zorrilla, Felicita Pineda, Georgina Oliva, Aida Pineda, Zoraida Oliva, Graciella López, Graciella Cancio, Mercedes Martínez, Ena Cancio, Lolita Martínez, Clarita Merino, Zoraida Soto del Valle, Matildita Merino, Georgina Alonso, Nilda Quesada, Luz María Sardiña, Romelia Chávez, Inés Guzmán, Hilda Cuesta, Lydia González, Aida Gemeil, Gloria L. Montesino, Pity Gemeil, y las muy graciosas flowers girls Elsa y Olguita Egozcue.

ATENTA INVITACION

Hace al cronista, el muy entusiasta y activo Secretario del Club Leones de Sancti Spíritus, mi particular amigo Dr. Armando de la Lara y Alvarez.

Para el acto de la solemne entrega de la Carta Constitucional de aquel Club, que hará el Presidente del Distrito cubano, Dr. Ramiro Collazo.

Que tendrá efecto en la noche del sábado veintinueve del actual mes de Enero y al que asistirán comisiones de las leoneras de la Habana, Villaclara, Cienfuegos, Ciego de Avila, Camagüey y otras.

Invitación también para el banquete que se efectuara en los salones de la sociedad Yayabo Tennis Club y baile en el Progreso.

Actos estos que revestirán gran brillantez en aquella elegante sociedad, los que estarán amenizados por la orquesta Hermanos Le Batard.

LA TEMPORADA DE MOMO

Se nos acerca.

Y para ella se hacen preparativos

En este año, se nos asegura que la Asociación local de la Prensa, será la organizadora de los paseos que tan lucidos quedaron el pasado año

Con ese fin seguramente citará a los Presidentes de todas nuestras sociedades de instrucción y recreo y también, al comercio y la industria pidiéndoles su cooperación.

Ya por lo pronto el Villaclara Tennis Club, que preside el joven galeno Serafín U. Martínez y que tiene de Secretario al activísimo compañero en el periodismo Fausto Triana del Pozo organizan su primer baile para el día cinco del entrante Febrero.

Amenizándolo la orquesta «Melody Jazz».

RESTABLECIDO YA

Se encuentra

El joven Secretario del Club Leones, Dr. Serafín Fernández López, prestigioso especialista en enfermedades de la vista, que durante varios días guardó cama por molesta enfermedad que le obligó.

Motivando el interés de nuestra sociedad de la que es factor importante.

Grata que nos alegramos dejar consignado.

SE REUNEN

Por vez primera después de su fundación.

La Directiva de la Asociación Nacional de Periodistas, que preside el conocido literato ensayista y periodista Dr. Severo García Pérez.

Para las dos de la tarde del día veintiocho del actual, día del Natalicio del póstol, en el edificio social de la Cámara de Comercio.

En esta primer sesión se tratará sobre la organización que la Asociación Nacional de Periodistas habrá de tomar.

También se discutirán y aprobarán varias mociones que quedaron pendientes de ello el día de la Convención celebrada en esta Ciudad el 24 de Octubre del pasado año.

UN ALMUERZO

Ofrecerá el viernes veintiocho.

La aristocrática sociedad Villaclara Tennis Club de Confraternidad Deportiva, al que solo asistirán sus miembros que practiquen algunos de los deportes.

Para él, mucho entusiasmo entre ellos.

NOS VISITO

En los últimos días de la pasada semana.

Un queridísimo «pilongo» uno de esos villaclareños que aman entrañablemente su terruño: así el doctor Ricardo Duval y Fleites, Magistrado del más alto Tribunal de Justicia.

Con él, también su hijo Carlos, aventajado alumno del último año de la Facultad de Derecho de la Universidad Nacional.

Muy cumplimentados pasaron su breve estancia en su ciudad natal.

Armando A. Machado.

DE LA VIDA NACIONAL

La Comisión organizadora del homenaje al Apóstol Martí con motivo del aniversario de su natalicio que se conmemora hoy, en el parque «Serafín Sánchez», a las nueve de la mañana, junto a su busto. Sentados, de izquierda a derecha: Señora Margot Alvarez de Meneses, señorita doctora Fredesvinda Solano, Rvdo. Hno. Romualdo Juan, señor Eloy Jiménez, Alcalde municipal; doctora Mercedes Machado, teniente González, señora Clara Luz Fariñas y señorita Ela Sastre. De pie, de izquierda a derecha: Señores Conrado Rubí, Rogelio Méndez, doctor Santiago Gallo, Mariano Tobeñas, Segundo Marín, Presidente de la Junta de Educación; Anastasio Fernández-Morera, Antonio Fernández, doctor Orange Gómez, Lorenzo Ruiz y Félix Legón. (Foto. «Arte y Luz»).

EN EL CLUB MERCEDITAS

El Club «Merceditas» inaugura sus «Charlas Dominicales» el próximo domingo día 30 a las 10 y media a.m.

Como se verá, toman parte en esta fiesta literatos y artistas notables.

Programa:

1.—Apertura del acto por el Presidente del Club.

2.—Palabras del doctor Antonio raizós.

3.—Disertación por el doctor Alfredo Alvarez Solís.

4.—Selecciones de música típica cubana por el maestro Vicente Lanz.

5.—Lectura de varios trabajos inéditos, por el periodista y poeta, señor Enrique Serpa.

6.—Selecciones de música popular, por la soprano señora Luisa Ferrán, acompañada al piano por el maestro Lanz.

José Cabrera Díaz.
Presidente.

Mario Obes.
Secretario.

Notas Sociales

DE MORON

DE LA HABANA.—Han regresado a ésta después de pasar una temporadita en la urbe capitalina las interesantes hermanitas señoritas Floralba y Angela Matilde Castillo.

Llegó también a esta ciudad la señorita Celeste Brito, procedente de la Habana donde pasó una temporada al lado de sus familiares.

Bienvenidas.

ESTELA RAMOS.—Procedente de Colón tenemos el placer de contar entre nosotras desde hace varios días a esta simpática señorita. Que su estancia en ésta le sea grata.

RESTABLECIDA.—Así se encuentra después de algunos meses de permanencia en cama a causa de pertinaz dolencia la señorita Conchita del Cueto. Noticia que consignamos con el mayor gusto.

COMPROMISO AMOROSO.—Ha formalizado sus relaciones una elegante arejita de enamorados, la Srta. Dolores Guevara y el joven Walfredo Quiñones. El mismo interesado formuló la petición ante el padre de la prometida.

OTRA PETICION DE MANO.—Ante el padre de la novia se presentó el correcto joven Emilito Castañeda para solicitar la mano de su virtuosa prometida señorita Nereida Aguilar que fué gustosamente concedida.

Reciban nuestros parabienes y que esas bodas no se hagan de esperar.

NACIMIENTO.—El hogar del distinguido matrimonio Luciano Capote y Dora Brito se ha visto alegrado con el advenimiento de un hermoso niño.

Llegue hasta los dichosos padres mi felicitación.

SENSIBLES FALLECIMIENTOS.—En la capital de la República falleció después de larga y penosa enfermedad el señor Manuel Angulo hijo. Perteneciente a una antigua familia de esta ciudad.

Llegue hasta sus familiares por este medio principalmente a sus padres y hermanos nuestro más sentido pésame. Y su alma descanse en paz.

MUERTE TRAGICA.—El joven Orestes Leiva Sarduy, a quien no podremos olvidar, dejó de existir de manera trágiva. Orestes fué ahogado en la Laguna de la Leche, al ser volcada la lancha que lo conducía. En busca de un día de placer encontró la muerte.

Su entierro verificado el lunes 17 constituyó una importante manifestación de dolor. Enviamos por este medio nuestro más sentido pésame a sus familiares y en particular a su afligida madre y hermana.

Descanse en paz el malogrado amigo.

O. Pérez Lavín.
Cronista Social.

DE GIBARA

De amor

Nos llega la grata nueva de que en la capital de la República, donde hace tiempo reside, ha sido pedida en matrimonio, la simpática amiguita Bertila Revilla Garrido, por el joven doctor José Palmer, y según nos comunican la boda será muy pronto.

Enhorabuena.

Otro compromiso amoroso de una gibareña. Se trata de la distinguida señorita Cecilia Pérez Beola, que acaba de ser pedida en matrimonio, para el joven amigo nuestro Nicolás Rojo, q uien ocupa uno de los puestos de confianza del ferrocarril Gibara-Holguín. La petición fué hecha por los padres del afortunado amigo a la m adre de Cecilia, la bondadosa dama gibareña Cachita Beola viuda de Pérez Fuentes.

Nuestra sincera felicitación y que no se haga esperar la boda.

Una boda

La de la simpática amiguita Anitica Vives Pi, que unió su suerte a la del joven José Molleda, empleado del establecimiento «La Flor de Siria», de Velasco.

Que sean muy felices.

Cumpleaños

Hace unos días estuvo de fiesta con motivo de cumplir ocho años de edad, la simpática chiquitina Bebita Prades Corella, hija del culto compañero del periodismo y cronista social de «El Triunfo», Angel Prades.

Hacemos votos porque nuestra amiguita cumpla muchos más llena de alegría y felicidades en unión de sus padres y hermanitos.

Primogénita

Los jóvenes esposos Guillermo Faget y Fefa Vila, residentes en la vecina ciudad de Holguín, han recibido el primer fruto de sus amores.

Hacemos llegar a los felices padres nuestra felicitación.

Baile

Muy animado y lucido quedó el que se llevó a efecto en los simpáticos salones de la sociedad «Club Náutico», en la noche del 16 con motivo de los festejos de San Fulgencio Patrón de nuestra querida villa.

Hasta altas horas de la noche se bailó, asistiendo lo mejor de nuestra sociedad.

Distinguidos viajeros

Procedente de Sagua la Grande, llegaron el joven matrimonio, Manolo Pérez Desdín y su elegante esposa Regla Amador con sus hijas Toñita y Carmita. Pasarán una temporada en el hogar de los esposos Pérez-Desdín. Más tarde fijarán su residencia en Camagüey.

Bienvenidos y grata estancia entre nosotros

POLITICA PINAREÑA

Manolo Ferro

El Comité Ejecutivo Provincial del novel Partido Social Demócrata, ha tenido el acierto de designar candidato a Representante para las próximas elecciones, al joven y distinguido médico vueltabajero doctor Manuel Ferro Martínez, simpático elemento que significa renovación, democracia y buenos propósitos.

Ocupando el número 6 en la candidatura de su partido, Manolo Ferro es un factor que garantiza el más franco éxito al SD. Apoyado por la sargentería de este término y con importantes núcleos de amigos y simpatizadores en todos los pueblos de la provincia, no hay la menor duda sobre su segura elección.

Con verdadero entusiasmo ha comenzado su campaña política. En reciente tournée por todos los términos de Pinar del Río, ha podido apreciar las fuerzas poderosas que han hecho cuestión de justicia su indiscutible triunfo en los comicios de marzo.

No tiene ligas

Para desechar los rumores que se dejan circular por elementos interesados en desvirtuar la opinión pública, el popular candidato a Representante por el Partido Unión Nacionalista doctor Emilio Jordán Avendaño, nos hizo hoy las siguientes manifestaciones:

«No es cierto que haya hecho combinaciones políticas con ninguno de los candidatos que figuran en la boleta electoral, ni de mi partido ni de otro alguno. Sólo tengo compromisos sagrados con el pueblo y como a él me debo, aseguro solemnemente que voy a esta lucha despojado de todo compromiso y con los demás compañeros de candidatura.

«Ni mis correligionarios, ni mis amigos personales ni la propia opinión pública, pueden ser engañados por aquellos que pretenden seguir utilizando la mentira como única arma capaz de proporcionarles algunos sufragios. No tengo ni haré ligas de ningún género con los candidatos en esta nueva contienda electoral. Porque conozco y confío en mi pueblo».

El doctor «Cuco» Jordán es una positiva realidad de la nueva política cubana, por su generosidad y por la pureza de su actuación pública.

Algo de «Panchito» Fernández

El querido Presidente de la Juventud Liberal Pinareña, que figura como candidato a Representante con el número 6 por la tradicional agrupación del gallo y el arado, acaba de regresar del interior de la provincia, donde fuera objeto de las más vivas demostraciones de simpatía y adhesión.

«Panchito» nos entregó para su publicación una nota que dice: «Estoy altamente satisfecho de todos mis correligionarios y amigos de Vueltabajo. He visto con sincero júbilo que contra la opinión equivocada de los que se han formado su concepto propio en la vida política, el pueblo sabe escoger a sus hombres y habrá de demostrarlo en los próximos comicios.

«Mi actuación es efectiva. A veces me preocupo aún más de los intereses colectivos del liberalismo que de mi propia candidatura. Es que vibro de entusiasmo cuando al recorrer los términos pinareños veo cómo ha surgido brillante y formidable el Partido Liberal, animoso y dispuesto a la reconquista de sus legítimas posiciones, por el bien de Cuba y por la salvación de la democracia.

«Sigo exhortando a los liberales vueltabajeros para que no desmayen en la jornada. Nuestro triunfo está asegurado».

Hechos y sólo hechos

Hemos tenido oportunidad de cambiar impresiones esta mañana con una de las figuras más destacadas de la política vueltabajera, cuyo nombre nos vemos obligados a ocultar porque así nos lo ha pedido.

Es una verdadera autoridad en materia electoral, por lo que siempre resultan interesantes sus juicios sobre la política vueltabajera, a la que ha consagrado veinte años de esfuerzos y estudios continuados. Sus tópicos sobre el posible factor de los partidos en la próxima contienda fueron éstos:

«No creo prudente vaticinar en definitiva cuál será el factor para obtener por los partidos un acta de Representante. Hay que tener en cuenta el resultado de la votación, algo difícil porque estas elecciones no tienen otro interés que aquel que pueda llevarnos a votar por un amigo, pariente, etc. Pero lo mismo votarán los cenedistas dentro del liberalismo, que los liberales dentro del CND y así por el estilo.

«Tenemos, por ejemplo, el Partido Liberal. No se puede ocultar que esa agrupación ha surgido triunfante y poderosa. En ella tenemos hombres que como el joven «Panchito» Blanco San Juan, garantizan por sí solos el factor provincial. No son meras palabras. Hechos y sólo hechos los que voy a citar. En Viñales, Mantua, Mariel, Artemisa, Guanajay y en el propio Pinar del Río, sin citar a Consolación del Norte, la postulación de «Panchito» ha tenido la rara virtud de congregar fuertes núcleos de electores que sin tener en cuenta su filiación política, le otorgarán sus sufragios a quien puede darse como seguro Representante.

«Con Francisco Blanco coopera intensamente su padre don Pedro Blanco Torres. El sabe hacer la política. Tiene recursos materiales bastantes y un ojo claro para llevar a cabo la selección de su sargentería. Don Pedro Blanco fué Representante por el Partido Liberal y ahora tiene asegurado el triunfo de su hijo.

«Mis cálculos aproximados llegan a tres actas para el liberalismo. Pero puedo asegurar categóricamente que «Panchito» Blanco obtendrá una votación por encima de cinco mil preferenciales, lo que es muy difícil que pueda obtener otro candidato dentro del propio partido.

«El triunfo de este Benjamín del tradicional partido del gallo y el arado, es algo que podemos dar por descontado».

Hasta aquí lo que nos dijo nuestro informante. Ni le quitamos coma ni le agregamos punto.

Doctor Valdés Quintero

Contra todos los vaticinios en contrario, el Conjunto Nacional Democrático obtendrá en la tierra del tabaco tres actas de Representantes, en las elecciones de marzo próximo.

La fuerza abrumadora de los números, traducida en votos, no deja mentir. Pero hemos de analizar que existen factores dentro del cenedismo que por su arraigo y por su aporte electoral indestructible, son los que han mantenido esa hegemonía provincial, contra los ataques, a veces injustos y siempre interesados, de los que miran aún más sus conveniencias personales que la integridad formidable de nuestras colectividades públicas.

El doctor Everaldo Francisco Valdés Quintero, médico prestigioso, legislador brillante y político hábil y caballeroso, es una de las realidades más positivas del conjuntismo vueltabajero. A su conjuro se han agrupado núcleos poderosos de electores y términos de la importancia de Pinar del Río y Consolación del Sur, por no citar San Luis, San Juan y Martínez y otros, responden en su inmensa mayoría a favor de su candidatura.

Valdés Quintero figura con el número 5 en la boleta del CND. Votar por él es corresponder al entusiasmo y al interés que en todos los momentos ha sabido poner en beneficio de la región vueltabajera.

Su triunfo, pues, está asegurado.

Regalado incansable

De recorrido por los términos de la Costa Norte, donde recibe adhesiones de valiosos elementos políticos, se encuentra el activo candidato a Representante por el Partido «Unión Nacionalista» doctor Rogelio Regalado y Rodríguez.

Con amigos en todas partes, por su actuación eficiente y elevada, tiene asegurada su elección en los comicios de marzo, próximo.

De Artemisa

Hemos cambiado impresiones con el joven secretario particular del Representante a la Cámara, señor Manuel Pérez Galán, quien nos manifiesta que la intensa campaña que ha iniciado en Villa Roja, la alta jefatura del cenedismo, garantiza una votación mucho mayor que en los pasados comicios.

Para Cosme Martínez, los conjuntistas no tienen problemas en la obtención de tres actas de Representantes. En unión del Representante Pérez Galán, acabo de visitar los distintos términos de la región vueltabajera, —nos ha dicho Cosme Martínez,— y puedo afirmar, sin temor a dudas, que el CND continuará manteniendo su hegemonía como partido mayoritario en nuestra provincia.

Sobre el éxito electoral de Pérez Galán, nada quiso decir. Cosme Martínez sabe perfectamente que su «hombre» no ha tenido ni tiene problemas en absoluto, por lo que será electo por más de nueve mil votos preferenciales, levantando así el factor para que su partido alcance dos actas más.

Guillermo RODRIGUEZ.

M.E.C.D. 2016

BAJO DOS PUNTOS EL PRECIO DEL AZUCAR CRUDO PARA EMBARQUE EN RELACION CON EL "SPOT" ANTERIOR

BOLSA DE NUEVA YORK

COTIZACIONES AL CIERRE AYER

—A	
Amerada	61
Am. Radiator	11⅝
Adams Expr.	8½
Air Reducc.	48
Alaska Jun.	12¼
Alleghany	1⅜
Allied Chem	160
Allis Chal.	41⅜
Amer. Can	77
Am. Car Fou.	20½
Am. F. Pow.	3⅜
Amer. Ice	1⅞
Amer. Inter.	5⅞
Amer. Loco	18
Am. P. Light	4¾
Amer. Smel.	46¼
Amer. Sugar	28
A C. Alcohol	11½
Am. Tobac. A	—
Am. Tobac. B	66
Am. W. Works	9¼
Am. Woolen	—
Anaconda C.	29½
Atchison	34
Atlan. Coast	21⅛
Atlan. Ref	21
Ass. D. Goods	6⅞
Auburn Auto	4½
Aviat. Cor.	3¾
Amer. Metal	30½
—B	
Baldwin Lo.	7¾
Balt. & Ohio	8¼
Bendix Avi.	12¼
Best & Co.	32¾
Beth. Steel	55¾
Borden Co.	55¾
Briggs	21
Brook Man	9¾
Byers A. M.	9
—C	
Can. Pacif.	7⅛
Curt. W. «A»	15⅜
Curt. W. com.	4¼
Case T. Mach	85¼
C Violeta	6⅜
C. de Pasco	38
Ches. & Ohio	32¾
Chi. R. Islan	1
Chrysler.	52⅝
Coca Cola	117
Col. Carbon	1⅝
Cons. Gas	21
Cons. Oil	9
Cont. Can	39
Cont. Oil	29
Corn Prod.	59
Coty Inc.	4¼
Cuba Co.	⅞
Cub Amer. S.	4
C. Am. Sug. p.	70
Cmm'l Solv.	8⅛
Chesapeake	—
C. Palmolive	9
Cruc. Steel	34¾
Cons. R. Cuba	—
Canada Dry	15½
—D	
Del. Hudson	13¾
Del. & Lack	6⅜
D. Aricraft	38¼
Drug Inc.	6½
Dupont	111
—E	
East. Kodak	155½
El. Auto Lit.	17½
El. Pow. Lig.	9
Elec. Bond	7
Erie (R. R.)	3½
—F	
Fox Film C.	22½
Frep. Texas	25½
—G	
Gen. A. Tank	38¼
Gen. Asphalt	14½
Gen. Elec.	39¼
Gen. Foods	32
Gen. Motors	33
Guantánamo S.	—
Gillet Saf.	9⅜
Gimbel Bros	7⅜
Gold Dust	6½
Goodrich R.	15⅝
Goodyear	19
Gen. Bronze	4
Great North	20¾
—H	
Hershey com.	43¼
Homestake	62½
Houston Oil	6⅞
Hudson Mot.	7⅝
—I	
Ill. Cent	9⅛
Interb. R. T.	—
Int. Cement	32
Int. Nickel	47
Inter. Tel.	6⅛
I. Tel. F. S.	—
Illin. Glas	51¾
—J	
Johns Mansv	67⅛
—K	
Kroger Groc.	16
Kresge S. S.	16⅝
Kennecot	35¼
—L	
Lambert Co.	11
Lerner Sts.	25
Lgg Myers.	93
Loew's Inc.	45¾
Loose Wiles	18¼
Lorillard	16⅝
Louisv. Nas	50
Ludlum Stl.	16¾
Lehman Cor.	24⅛
Liquid Carb.	18⅛
—M	
Macy (H. R.)	28½
Montgomeri	—
Miss. Pac. c.	—
Miss. Pac. p.	2⅞
Min. Honeyw.	48½
Murray Corp.	5¾
—N	
N. Y. Central	16⅛
Nash-Kelvi.	9¾
Nat'l Dist.	19¾
Nat'l Bisc.	19⅛
Nat'l Cash.	15¼
Nat'l Dairy	13⅝
Nat'l P. Li.	6⅝
North Amer.	17⅞
N. A. Aviat'n	8⅝
Nort. Pacif.	10¼
—O	
Ohio Oil	12½
Otis Elev.	20⅛
Otiis Steel	9⅝
—P	
Packard Mot	4⅝
Paramount	9¾
Pennsylvann	20¼
Pullman Co.	30
Proc. Gamble	47½
Pure Oil	11
Puerto Rico	23½
—R	
Radio Corp.	6
Rep. I. Steel	17¼
Reynolds	40⅛
—S	
Schen. Dis.	22¾
Safeway St.	20⅛
Sears Roeb.	56½
Simmons Co.	20⅛
Soc Vacuun	14½
St. Paul p.	1¼
So. Pacific	16⅝
South. Ry.	10⅜
Stan Brands	8½
Stand Gas	3½
Stan. N. J.	47⅞
Stan Oil C.	29½
Stewart War	9⅜
Studebaker	5½
Sun Oil	52
—T	
Texas Co.	38⅜
Texas Gulf.	30½
Tinken Roll	41
—U	
Union Carb	73
Union Oil	19¼
United Cor.	2⅞
Uni. Cor. pfd.	27
Unit. Fruit	63½
U. S. Rubber	27⅛
U. Aircraft	23
U. S. Steel	53⅜
U. S. Inb. Alc	20
U. Gas Warr.	—
U. Gas Corp.	3¾
—V	
Vanadium	16¾
—W	
Warner Bros	6
W. Brothers	3⅝
West. Union	24⅞
West. Elec.	93½
Woolworth	38⅛
—Y	
Yellow-Tr.	12⅝

LONJA DEL COMERCIO

Cotización oficial para ventas al por mayor y de contado, exceptuadas del impuesto del 1⅛%, realizadas entre almacenistas importadores asociados.

ARTICULOS DE 1ra. CLASE

27 de Enero de 1938

Aceite:	
De Oliva, latas de 23 lbs. qq.	24.00
Maní, en tamboras, qq.	—
S. de Algodón, en tamb., qq.	12.00
Soya, en tambores, qq.	12.00
Soya, en cajas de 2x35 qq.	13.00
Soya, en cajas de 4x20, qq.	13.50
Ajos:	
Cappadres de 24 mancuernas	—
Cappadres de 28 manc.	—
Cappadres de 32 manc.	—
Chilenos de 40 anc.	—
Chilenos de 30 manc.	—
Chilenos de 20 manc.	—
Americanos No. 1. en sacos	3.25
Americanos No. 2, en sacos	2.75
Húngaros de 30 m.	0.65
Húngaros de 28 m.	0.50
Arroz:	
Canilla viejo, qq.	5.75
Semilla S. Q., qq.	4.00
Saigón largo No. 1, qq.	4.30
Siam Garden Super 5%, qq.	5.30
Siam Garden Extra S., qq.	—
Siam 7 Estrellas, qq.	5.85
Valencia Legítimo qq.	—
Tipo Valencia, qq. de 4.50 a	5.50
Americano Tipo Siam, qq. 4.50 a	5.50
Americano Tipo S. Q. qq.	4.00
Americano Partido, qq.	3.50
Tipo Valencia Egipto	5.50
Avena:	
Blanca Chilena, quintal	3.10
Blanca Americana quintal	—
Azúcar:	
Refino Primera, quintal	3.25
Turbinado Extra, qq.	—
Turbinado Corriente, qq.	3.00
Centrífuga, quintal	1.20
Bacalao:	
Noruega Superior, caja	11.00
Noruega Regular, caja	10.50
Noruega Inferior, caja	10.00
Escocia, fardos	8.50
Café:	
Lavado, quintal	22.00
Sin Lavar, quintal	18.00
Cebollas:	
País, quintal	—
Americanas, qq. A. B.	3.25
Gallegas, quintal	—
Egipcias, sacos, quintal	—
Chícharos:	
Americanos, quintal de 3.50 a	3.70
Europeos, quintal	—
Fideos:	
País, quintal	6.50
Frijoles:	
Carita País, quintal	—
Colorados Largos País, qq.	5.25
Colorados Largos, imp. qq.	5.50
Colorados Medianos, quintal	5.75
Chilenos Cristal, qq.	6.00
Europeos, quintal	—
Japoneses Othenasis, qq.	4.50
Marrow Europeo, quintal	—
Negros del País, qq. de 3.00 a	3.50
Rayados Largos, qq.	4.50
Rosados California, qq.	—
Garbanzos:	
Doble Gigantes, qq.	10.50
Gigantes, quintal	9.50
Imperiales, quintal	9.00
No. 1, quintal	8.00
Harina:	
De Trigo, según marca, saco de 7.50 a	8.50
De Maíz País, quintal	3.00
Jamón:	
Paleta, quintal	25.00
Pierna, quintal	35.00
Manteca:	
1ra. Ref., en latones de 100 lbs.	13.00
Compuesta, quintal	12.00
Vegetal, quintal	11.00
Maíz:	
Provincia Habana, quintal	1.80
Gibara, quintal	1.60
Papas:	
Del País, blancas, qq.	—
Del País, rosados, qq.	—
Semilla Bliss	—
Americanas No. 1, sacos de 100 libras americanas	—
Americanas No. 2, sacos de 100 libras americanas	—
Papas regadío	1.65
Papas secano	2.00
Pimientos:	
Españoles, cuarto, 1a. Caja	14.00
Españolas, ⅛	—
Queso:	
Patagrás Crema, entera, qq.	32.00
Patagrás del País, qq.	24.00
Sal:	
País Molida, saco de 160 lbs. de 2.20 a	2.50
Americana, molida 160 libres	3.60
Espuma, sacos de 90 lbs.	—
Espuma Americana 90 lbs.	1.75
Tasajo:	
Pierna, quintal	19.50
Surtido, quintal	16.50
Tocino:	
Barrigas 16x18, quintal	18.00
Especiales 20x30, quintal	17.00
Tomates del País:	
Natural de 1 kilo, caja	2.35
Natural en 100/4, caja	2.70
Pure de ¼, caja	2.60
Puré de ⅛, caja	2.25
Puré de 1 kilo, caja	2.30

GANADO

LOS PRECIOS EN PIE

Precios que pagan compradores, entregado el ganado en esta capital:

	Ctvs. Libra
Vacuno, de 3½ a	3¾
Cerda, de 7 a	9
Lanar, de 3 a	3½

LOS PRECIOS DE LA CARNE

En los mataderos de esta capital rigen los siguientes precios:

	Ctvs. Kilo
Vacuno, de 12 a	13
Cerda, de 26 a	30
Lanar, de 20 a	25

MATADERO DE LUYANO

Se sacrificaron ayer en el Matadero de Luyanó:

	Cabezas
Vacuno	125
Cerdos	64
Carneros	40

MATADERO INDUSTRIAL

Se sacrificaron ayer en el Matadero Industrial:

	Cabezas
Vacuno	318
Cerdos	168
Carneros	46

ENTRADAS DE CARROS

No hubo.

MERCADO DE PIELES

Cierre ayer en New York:

Marzo	8.62
Junio	8.96
Septiembre	9.32
Diciembre	9.63

LOS FABRICANTES DE TABACOS FELICITAN AL EMBAJADOR EN LA ARGENTINA, POR SU LABOR

Hizo gestiones que acabaron con el uso indebido de la denominación «Pinar del Río», por fabricantes de Buenos Aires. Admitido un socio de número en la última sesión

Celebró ayer la Junta Directiva de la Unión de Fabricantes de Tabacos y Cigarros de Cuba, la sesión ordinaria correspondiente al mes actual, bajo la presidencia del señor Francisco Solaun y González y actuando de Secretario el señor José C. Beltróns.

Después de leída y aprobada el acta de la sesión ordinaria de 20 de diciembre último y de quedar la Junta enterada de la situación del tesoro social y de otros documentos de tesorería, se aceptó el ingreso como asociado de número, que solicitó por escrito el fabricante de tabacos señor Juan Cano, y seguidamente fueron tomados los siguientes acuerdos:

—Transferir para la próxima sesión ordinaria el conocimiento y resolución del asunto planteado por la Associated Havana Cigar Importers de Londres, en relación con los embarques que se les hacen.

—Quedar enterada de una carta del señor Bautista Zato, fechada en Salamanca (España) y que al contestársela se le reiteren las gracias por sus valiosas gestiones y se le ruegue que interponga sus buenos oficios en favor de algunos fabricantes asociados en relación con los abonos que otros fabricantes han recibido en dólares por el 60 por ciento de sus créditos, de la Compañía Arrendataria de Tabacos.

—Agradecer al Club Rotario de Pinar del Río la iniciativa que ha tomado en favor del cigarro cubano y dar traslado a los fabricantes de ese artículo de la comunicación recibida de dicho organismo, a fin de que formen criterio sobre el particular y sugieran lo que les parezca más adecuado para cooperar a la finalidad a que tiende el mencionado Club Rotario.

—Darse por enterada de dos cartas del representante de la Corporación en la República Argentina, señor Irijoa, y muy complacida del éxito que obtuvo el ex Ministro de Cuba en dicha nación, Dr. Calixto Withmarsh García, en sus gestiones contra el uso por un fabricante de cigarros de Buenos Aires, de la denominación Pinar del Río para distinguir los de su fabricación, el que mediante un acta que se levantó ante el Director de Patentes y Marcas se comprometió a no continuar usando esa denominación, lo que según ha informado el señor Irijoa viene cumpliendo dicho fabricante, quien ha desistido definitivamente de usar sus marquillas con la mencionada denominación.

—Agradecida la Junta al doctor Withmarsh por su plausible gestión, acordó enviarle un testimonio de su agradecimiento por conducto de la Secretaría de Estado.

—Aceptar la invitación extendida a nombre del señor Presidente para el viaje de inauguración de la ruta entre la Habana y Miami en el vapor «Evangeline» y aprobar la designación del señor José E. Perdomo, Jefe de Redacción de la Revista «Habano», para que represente al señor Presidente y a la Corporación en ese viaje.

—Terminada la orden del día, se cambiaron impresiones sobre el proyecto de Ley General de Seguros del doctor Jesús Portocarrero, que aprobó la Cámara de Representantes y se halla pendiente de lo que resuelva el Senado, y se acordó continuar manteniendo la oposición a que llegue a ser aprobado ese proyecto, que amenaza a la industria del tabaco con la pérdida del más importante lectos y tiene en justificada y creciente alarma a los fabricantes de mercado para sus productos más sese artículo.

Se leyó luego una copiosa correspopndencia general y finalmente fueron arobados 19 proyectos de informes sobre igual número de solicitudes d einscripción de marcas para tabacos y cigarros recibidas de la Secretaría de Comercio.

CIERRE DE LOS VALORES EN LA BOLSA DE N. YORK

NEW YORK, enero 27.—Reflejando el número rápidamente creciente de omisiones de dividendo, el mercado de acciones volvió hoy a decaer al frustrarse la mejoría de primera hora. La creencia de que el Presidente Roosevelt transmitiría hoy su mensaje sobre armamentos, dió la iniciativa en el mercado de las emisiones afectadas; pero el interés languideció al quedar aplazada para mañana la transmisión presidencial al Congreso. Las emisiones auríferas volvieron a destacarse por su firmeza. Aparte de las posibilidades inflacionarias, son numerosos los inversionistas que se sienten atraídos a esos valores por la perspectiva de un rédito relativamente estable a través de un período de actividad mercantil más baja. Las noticias mercantiles del día, entre ellas más informes adversos sobre las ganancias ferroviarias del mes pasado, fueron en general desalentadoras.—J. F. K.

REUNION SOBRE LA COLEGIACION DE INDUSTRIAS

La celebraron ayer tarde las comisiones de diversas corporaciones interesadas

La Junta Ejecutiva de la Confederación de Corporaciones Económicas de Cuba, en su última reunión, adoptó el acuerdo de entrevistarse con una representación de la Asociación Nacional de Industriales de Cuba, para tratar del proyecto de ley por el cual se dispone la colegiación de los industriales de la República en la Asociación mencionada.

La Comisión designada por la Confederación, integrada por los doctores Salvador Juncadella, Gastón de Cárdenas y Félix Granados, y señores Alvaro Rodríguez y Roberto de Guardiola, celebró ayer un cambio de impresiones con los señores Luis M. Santeiro y Dr. Alfredo O. Ceberio, quienes ostentaban la representación de la Asociación Nacional de Industriales de Cuba, y en esa reunión se informó ampliamente acerca de la finalidad perseguida con el proyecto de colegiación industrial, obteniendo la Comisión de la Confederación de Corporaciones Económicas todos los antecedentes necesarios para formar juicio acerca de este asunto y emitir, con ellos, el dictamen que será sometido a la Junta Ejecutiva de la organización mencionada, para la resolución que ésta estime conveniente o adecuada.

Se nos añadió lo siguiente:

«La Comisión de la Confederación de Corporaciones Económicas de Cuba destacó el hecho de que, tratándose de un proyecto de ley en el que se halla interesada una corporación económica, no se había querido adoptar acuerdo algunos sin conocer, previamente, las aspiraciones que tal entidad mantenía respecto del mismo; cuya consideración, en este caso, merecía la Asociación Nacional de Industriales de Cuba, tanto por la cuantía de los intereses que representa, como por la actitud de franca cooperación y de verdadero compañerismo en que siempre se hallaba colocada, respecto de la actuación de las demás entidades comerciales e industriales».

«La Asociación Nacional de Industriales de Cuba agradeció muy sinceramente este acto de cortesía y delicadeza, que contribuía a mantener la compenetración que debe existir entre organismos dedicados a la defensa de las clases económicas cubanas, cualesquiera sean las diferencias que momentáneamente pudieran separarlas».

MERCADO DE GRANOS

Cierre ayer en Chicago:

Avena:	
Mayo	31⅝
Julio	29⅜
Septiembre	29⅝
Centeno:	
Mayo	73¾
Julio	68¾
Septiembre	67¼
Maíz:	
Mayo	60⅛
Julio	60⅝
Septiembre	61
Trigo:	
Mayo	94⅛
Julio	89¼
Septiembre	88⅞
Trigo de Winnipeg:	
Mayo	126⅛
Julio	118⅛
Octubre	100⅜

TABACO

La General Cigar Company of Cuba, ha comprado cuatrocientos cuarenta y seis tercios de octavas, de la última cosecha de Remedios que llegó al mercado. El registro lo hizo el personal de dicha compañía, en dos almacenes de esta capital.

De terceras de la misma procedencia e igual tiempo, han pasado a manos de los exportadores Kaffenburgh y Pollack, doscientos noventa y nueve tercios. La mayor parte fué registrada por Kaffenburgh en los almacenes de Menéndez y Compañía.

Villamil, Santalla y Compañía compraron más de mil tercios para cigarrería. Son distintas clases de Vueltas Abajo que los mencionados fabricantes han de acabar de registrar durante la próxima semana.

Pasaron también a terceras manos ciento sesenta y cinco pacas de principal de Remedios. Unas para fabricantes de cigarrería, y otras para distribuidores locales y del interior.

LAS ENTRADAS DE RAMA

Durante el día de ayer entraron en la plaza, las partidas de tercios y pacas que relacionamos a continuación:

De Guayos, para Manuel Lozano y Compañía, 251.

De Ovas, para Cifuentes, Pego y Compañía, 443.

De Candelaria, para I. Kaffenburgh e Hijos 64.

CARGANDO EN EL CAMPO

El personal de Cifuentes, Pego y Compañía, está cargando los tercios de las tres vegas que dicha firma compró al cosechero Ramón Blanco. Nos referimos a los tercios de «El Tejar», de San Luis; «Manolo Llana», de San Juan, y la otra vega que en Ovas tiene el mencionado cosechero.

CAMBIOS

Tipos de venta al cierre ayer, en Bancos de esta capital:

New York, cable	1/10P.
New York, vista	1/10P.
Londres, cable	5.00½
Londres, vista	5.00¼
Madrid, cable	7.25
Madrid, vista	7.20
París, cable	3.29
París, vista	3.28
Italia, cable	5.28
Italia, vista	5.27½
Bélgica, cable	16.96
Bélgica, vista	16.95
Alemania, cable	40.35
Alemania, vista	40.34
Toronto, cable	1/16P.
Toronto, vista	Par.
Hong Kong, cable	31.30
Hong Kong, vista	31.28
Amsterdam, cable	55.70
Amsterdam, vista	55.65
Buenos Aires, cable	29.30
Buenos Aires, vista	29.25
Suiza, cable	23.15
Suiza, vista	23.14
Japón, cable	29.50
Japón, vista	29.45
Suecia, cable	25.85
Suecia, vista	25.80

LOS CANJES DE CUOTAS DE AZUCAR EN LA BOLSA

Los canjes de certificados de identidad, de las cuotas azucareras, fueron cotizados ayer en la Bolsa de la Habana, de la manera siguiente:

	Comp.	Vend.
Libre por Mundial	1.03	1.05
Libre por Retenido	0.15	0.16
Retenido por Mundial	0.97	0.99
Mundial por Local	0.13	0.13½

N. GELATS y Cía.

Habana. BANQUEROS Aguiar 106-108

Vendemos cheques de Viajeros
Pagaderos en todas partes del mundo
y Cartas de Crédito Circulares
en las mejores condiciones.

"SECCION DE CAJA DE AHORROS"

BOLSA DE LA HABANA

COTIZACIONES AL CIERRE AYER

COTIZACION OFICIAL
Bonos y Obligaciones
República de Cuba

	Comp.	Vend.
Speyer 1904	105	—
Deuda Int. 1905	99½	—
Cuatro y medio 1909	101	105
Morgan 1914	105	—
Morgan 5½ 1923	105	—
O Públicas 5½ 1945	74	76
Obligaciones oro con 9 cupones	40	60
Obligaciones oro con 7 cupones	33½	40
Obligaciones oro con 4 cupones	33	37
Azúcar 5½ 1940	101	—

República de Cuba, Morgan, Seriados, 5½%—1927:

	Comp.	Vend.
J — Vence 1o. de julio de 1937	100	—
Ayunt. Habana 1a. Hip.	95	110
Ayunt. Habana 2a. Hip.	95	110
Centro Asturiano	—	—
Banco Terr. S. B	33	43
Cervecera	50	—
Cerv. Obgs. no Hipt.	14	—
Gas	113	—
Hav. Elec. Cons.	27¾	32
Havana Electric, Debentures Obgs. no Hipt.	1⅜	3
Edificio La Metropolitana, S. A.	28	—
Mercado de Abasto y Consumo 1a. Hipt.	69½	—
Nueva F. de Hielo	104½	—
Papelera S. B	100	—
Teléfonos	90	—
Unidos	10	—

Acciones

	Comp.	Vend.
Banco Territorial	7	—
Banco Terr. Bnfs.	¼	—
Cervecera	20	—
F. C. Cons. de Cuba P.	5½	—
Cuba R. R.	9½	—
Fibras y Jarcia	40	—
H. E. Utilities Co. P. 6%	37½	40
H. E. Utilities Co. P. 5%	8	14
H. E. Railway Co. Prfs.	¾	2
H. E. Railway Co., C.	¼	1
Jarcia, P. Ex-59	82	—
Jarcia, C.	11	—
Licorera de Cuba	1	—
Mercantil, La (Seguros)	77½	—
Naviera, P.	12¼	—
Naviera, C.	2	4
Nueva F. de Hielo	140	—
N. F. de Hielo, Bnfs.	47	—
Pesca, P.	—	—
Pesca, C.	—	—
Teléfono, P.	50	60
Teléfono, C.	14	—
Unidos	2½	4
Unión Oil	2	3
1ra. Papelera Cubana	80	—
Cédulas Primera Papelera Cubana, 8%. (En circulación $500,000)	40	—
Cuba Railroad, Prfs.	9⅝	—
H. E. Utilities Prfs.	37½	39½
H. E. Utilities, Pretes	8	14
H. E. Ry. Co. Prfs.	1	—
Jarcia, Preferidas Ex-	87	—
Jarcia, Comunes	10	—
Licorera de Cuba	2	—
Naviera, Prfs.	13	—
Naviera, Prfs.	13	—
Naviera, Com.	2	—
Nueva F. de Hielo	145	—
N F de Hielo, Bnfs.	50	58
Teléfonos, Prfs.	50	—
Ferrocarriles Unidos	2½	—
Unión Oil Co.	1½	—

COTIZACION LIBRE
Bonos y Obligaciones

	Comp.	Vend.
Inter. Tel. Convert., 4½%	81	—
Inter. Tel. 5% 1955	60	—
Cuba Tel. Co. 7½%	101	—
Cuba R. R. 5% 1952	48	—
Cuba R. R. 7½% 1936	54	—
Nort. de Cuba 5½% 1942	41	—
Manatí Sug. 5½% 1942	40	—
Vertientes Sug. 7% 1942	24	—
C. Gallego 6% 1975	50	—
V. Tennis 3% 1949	4	—
Pro A. Musical 7%	40	—
C. Español 6%	60	—
Cuba R. R. 6%	46	—

Acciones

	Comp.	Vend.
Inter. Telp. and Tel.	6	—
Cía. Cubana de Electricidad, Prfs. $ 6.00	22	—
Cuban Ame. Sug. Prfs.	60	—
Cuba nAme. Sug. Com.	4	—
Cuba Co. Com.	1	—
Auxiliar Marítima, (Suscripción)	5	10
Seguros La Comercial (Suscripción)	80	—
Seguros El Comercio	115	—
Central Violeta	6½	—
Guantánamo, Prfs.	—	—
Guantánamo, Com.	—	—
Cía. Litográfica, Prfs.	—	—
Litográfica, Com.	—	—

COTIZACION A TERMINO
Ayer a las 3:30 p. m.
Entregas: días 15 y último de mes
Bonos y Obligaciones
República de Cuba

	Comp.	Vend.
Speyer 5%	105½	109
Deuda Interior	99½	—
Speyer 4½%	100	—
Morgan 5%	105	—
Morgan 5½%	105½	—
O. Públicas 1945	73⅞	74¼
Obligaciones oro con 9 cupones	40	—
Obligaciones oro con 7 cupones	33½	—
Obligaciones oro con 4 cupones	33	—
Azúcar	100	—
J. Morgan julio 1937	100	—
Ayuntamiento 1a.	90	110
Ayuntamiento 2a.	92	110
Centro Asturiano	45	—
Cervecera Int.	50	—
Cerv. Int. Obgs. no Hipt.	14	—
Gas y Electricidad	—	—
H. E. Railway Co.	27¾	—
Havana Electric Railway Co. Obgs. no Hipt.	1½	3
Nueva F. de Hielo	104½	—
Papelera Cubana, S. B.	100	—
Cuban Telephone Co.	90	—
Unidos	12	—

Acciones

	Comp.	Vend.
Cervecera Int.	20	—
F. C. Cons. Prfs.	6⅛	—

ACCIONES DE LOS BANCOS

Cierre ayer en New York:

Guranty Trust	226
New York Trust	94
Chase Nat. Bank	29⅞
National City Bank	24⅝
Public	28
Manufacturers Trust	36¼
Corn Exchange	49¾
Irving Trust	11⅛
Chemical	41½
Bankers Trust	45¾
First Nat. of N. Y.	1.770
Manhattan	21½
Hannover	94
First Nat. Boston	37½
First Boston Corp.	13½
Royal B. of Canada	184

Bonos de Cuba

Cierre ayer en New York:

Speyer, 5%	103⅝	—
Speyer, 4½%	98⅛	—
Morgan, 5%	103⅝	—
Morgan, 5½%	104⅝	—
Obras Públicas, 5½%	73	73½
Cuba Railroad, 5%	46¾	47
Cuba Railroad, 7½%	51½	57
Cuba Northen, 5½%	39⅝	40
Manatí Sugar, 7½%	39	—
Inte. Tel. & Tel., 4½%	88¼	88½

PRECIOS DE MIEL Y CERA

Precios que pagan los almacenistas:

Miel:

	Ctvs. Galón
En barriles nuevos, a	42
En barriles usados, a	40

Cera:

	Ctvs. Libra
Amarilla, a	23
Oscura, a	15

CAMBIOS EN NEW YORK

Cierre ayer en New York:

Libra Esterlina	5.00⅝
Francos	3.24
Pesetas	6½

VALORES

Como el bono de Obras Públicas sigue constituyendo la principal atención del mercado, tenemos que referirnos preferentemente a dicho papel en estas informaciones de cada día. Durante el de ayer, el bono volvió a descender, operándose dentro de los precios cotizados en la Bolsa de la Habana aunque en menor volumen que en New York. La baja experimentada en aquel mercado y el hecho de que aún no se ha enviado al Congreso el mensaje anunciado, son los factores que, según los observadores con quienes ayer hablamos, explican lo que al bono le ocurre en los presentes días. No negamos ni comentamos tales factores. Pero sí apuntamos que en la tarde de ayer había compradores a precios mejores que los cotizados en la Bolsa... y no había tenedores que satisfacieran esa demanda. Lo que da a entender que para algunos tenedores la realidad de New York no modifica la determinación del Gobierno de Cuba y, por eso, retienen su papel con fines posteriores, o hace pensar que hay escasez de bonos en venta. Las realizadas en New York sumaron $85.000, con el precio máximo de 74¼ y el mímino de 73. Cerró allí entre 73 y 73½.

Las Obligaciones Oro del Tesoro siguen denotando que se encuentran lejos de su inclusión en «la solución del problema de Obras Públicas». Con estas y parecidas frases, explican los observadores del mercado y los profesionales que no tienen interés en tales valores, el abandono de que éstos son objeto.

Con precios fuertes y la demanda acostumbrada, actuaron los bonos de renta fija desde la apertura hasta el cierre.

También fueron objeto de algunas demandas las acciones de las empresas y compañías que pagan dividendos. Las preferidas de la Jarcia de Matanzas se cotizaron ex-dividendo No. 59 en la Bolsa.

Los valores de la Cotización Libre, con el mismo tono quieto de los días anteriores.

EL ORO Y LA PLATA

Cotizaciones al cierre ayer en la Bolsa de la Habana:

	Comp.	Vend.
Plata contra billete americano	99⅜	99⅝
Oro acuñado contra billete americano	144	—

LOS CUEROS EN LA ISLA

Precios de compradores:

Habana a	$ 0.08
Pinar del Río	0.07
Matanzas	0.07½
Santa Clara	0.08
Camagüey	0.07½
Oriente	0.07½

Estos precios son para cueros frescos porque por los cueros salados pagan un centavo más.

MERCADO DE METALES

Cierre ayer en New York:

Cobre	9.90
Oro en barras	35
Plomo	4.90
Estaño	40⅝
Nickel	35
Plata	44¾
Zinc	5.35

MERCADO DE CAFE

Cierre ayer en New York:

Marzo	4.44
Mayo	4.29
Julio	4.11
Septiembre	4.10

MERCADO DE GOMA

Cierre ayer en New York:

Marzo	14.84
Mayo	14.99
Julio	15.10
Septiembre	15.20

MERCADO DE MANTECA

Cierre ayer en Chicago:

Mayo	8.75
Julio	8.90
Granel	7.90

MERCADO DE SEDA

Cierre ayer en New York:

Marzo	147
Mayo	146
Jnio	145

SE REPORTO UNA VENTA DE FILIPINAS A 3.20 Y OTRA DE CUBA A 2.28 CENTAVOS C&F

Los futuros de ambos contratos siguieron bajando. Ha sido desmentida la noticia acerca de divergencias dentro del Consejo Internacional Azucarero. Nada sobre la cuota libre

La Revere, de Boston, compró 500 toneladas de crudos de Filipinas, para arribar en la segunda quincena de febrero, a 3.20. Esta compra se efectuó a última hora del miércoles y fué reportada ayer.

Conocida esa operación, el mercado abrió con tono más débil que al cierre del miércoles, ofreciéndose crudos de Filipinas, a flote, a la base dicha de 3.20, y de Cuba, para embarque en febrero, al equivalente costo y flete de dicho precio.

El mercado siguió quieto, o sin ninguna noticia, hasta la hora en que cerró la Bolsa del Azúcar de New York. Entonces, según las informaciones recibidas por los hilos directos de las casas corredoras, «había fuertes indicios de haberse efectuado ventas de Cuba a 2.28 costo y flete», y que «existían indicaciones de que la refinería Godchaux, de New Orlenas» era el comprador de esos azúcares «para pronto embarque».

La confirmación de esos «indicios», o de la venta a que se referían, vino más trade; o no vino por los hilos directos, sino la dió Luis Mendoza y Compañía en su boletín de última hora. Efectivamente, se trata de la venta de un cargamento de Cuba, al precio apuntado de 2.28 costo y flete, para embarque por Seatrain.

MERCADO DE FUTUROS.—Volvieron a bajar ayer los crudos para entregas futuras del contrato número 3. «Hubo fuertes ventas por cuenta cubana —decía en su última información Dow Jones—, intereses bancarios y operadores, y liquidación de marzo por cuenta de elementos o intereses ajenos a la Bolsa. En cambio, los intereses de Puerto Rico, presentaron buen apoyo al mercado y esto contuvo en parte la tendencia de baja. Había, al parecer, algunas compras de cubertura contra operaciones en crudo que han sido reportadas».

Se reportaron las siguientes ventas de ese contrato número 3 durante el día: 3,950 toneladas en marzo; 2,350, en mayo; 7,550, en julio; 3,300, en septiembre, y 100 en enero del próximo año. Total, 17,250 toneladas.

El contrato número 4, también declinó ayer. Se vendieron de este contrato 5,300 toneladas, correspondiendo la mayor parte a marzo y julio.

Lo único que decía ayer Dow Jones en relación con los azúcares mundiales, es lo siguiente: «Háblase de que el Consejo Internacional Azucarero, pudiera decir no rebajar la cuota del mercado libre, como se esperaba en vista de la tendencia más favorable del consumo. Carécese, empero, de noticias oficiales a este respecto.»

Según despachos de la agencia Reuter, fechados en Londres y recibidos ayer por el hilo de Mendoza, «carece de fundamento la versión de que han surgido disensiones en cuanto al Convenio Internacional Azucarero.»

MERCADO DE LONDRES.—El mercado de la Terminal con tono más débil. Los crudos estaban ofrecidos a la base de 1.11 libre a bordo Cuba, con flete de 16 chelines. Los compradores, retraídos. Por el hilo de Lamborn se recibieron las cotizaciones del cierre de la Terminal, que son las siguientes:

	Cierre del 26	Cierre del 27
Enero	5/ 7½	5/ 6
Febrero	5/ 8	5/ 7¾
Marzo	5/10¼	5/ 8¾
Mayo	5/11¾	5/10½
Julio	6/ 0¼	5/11¼
Agosto	6/ 0¾	5/11¾
Diciembre	6/ 8	6/ 0¾

TOTALES ENTREGADOS.—Las entregas de azúcar de remolacha de los Estados Unidos en el mes de diciembre, sumaron 2.078.736 sacos, contra 3.425,645 en diciembre de 1936: merma de 1.346.909 sacos, o un [illegible] por ciento, según la Asociación de los Azúcar de Remolacha de los Estados Unidos. Las entregas de todo 1937 sumaron 22.860.890 sacos, contra 25.820,418 en 1936: merma de 3.059,529 sacos ,o sea un 11.80 por ciento.

MERCADO DE LIVERPOOL

LIVERPOOL, enero 27.—El trigo debió abrir 5|8 más bajo y a las 12:30 p. m. se cotizaba 1|8 más bajo. El algodón se cotizaba a la 1 p. m. 1 punto más alto de lo que le correspondía. El trigo a las 2 p. m. a 1|4 más alto.

MERCADO DE LONDRES

LONDRES, enero 27. La Bolsa de Londres abrió algo insegura tras del retroceso de Wall Street, pero sin denotar debilidad, cotizándose U. S. Steel a 54-1|2, General Motors a 33-1|4 y Nickel a 47-1|2. El dólar, cable, se cotizó a 5.00-3|4. El oro en barras cotizado a 139 chelines 6 peniques, contra 139 chelines 7 y medio peniques. No han variado el tipo de descuento del Banco de Inglaterra. La plata a 20-1|4.

EXAMENES PARA CUBRIR UNA PLAZA DE COMANDANTE DE INGENIEROS DEL EJERCITO

En la mañana de ayer, en el Salón de Actos del Consejo Corporativo de Educación, Sanidad y Beneficencia, quedó constituído el Tribunal de Exámenes para cubrir una plaza de comandante del Cuerpo de Ingenieros del Ejército Constitucional. Formaban el Tribunal los siguientes altos oficiales:

Presidente: Teniente coronel Ignacio Galíndez. Vocales: comandante Isidro Roger de Franco Beoto; comandante Cecilio Pérez Alfonso y Secretario: Primer teniente Marcos Argudín y Chon.

Concurrieron a los exámenes los capitanes Ramón Gutiérrez Velázquez; Leopoldo Cadenas Aguilera; José I. Marténez Iznaga; Antonio Bilbatúa y Sans; Oscar Alfonso Carol; Pablo Roque Orihuela; Fernando Salcedo y López del Castillo y Obdulio Verdeza Ramos.

Los exámenes se desenvolvieron brillantemente, continuando luego hasta su total desarrollo en los días sucesivos. Después, el Tribunal, conocida ya la naturaleza y calidad de los trabajos expuestos de acuerdo al temario, fallará en consecuencia.

GODOY-SAYÁN
SEGUROS Y FIANZAS
(INSURANCE AND BONDING)
TELEFONOS: M-9866 M-9867
AGUIAR 77
HABANA, CUBA

Cotizaciones

NEW YORK, Enero 27. (AP) —Cotizaciones al cierre de la Bolsa de New York:

Acciones:	1.208,050
Bonos:	$9.105,600

COTIZACION DE LA LIBRA

La libra esterlina se cotizó ayer, al cierre del mercado local, a $5.00½.

COTIZACION DE LA PESETA

La peseta española se cotizó ayer, al cierre del mercado local, a razón de 13.79 por dólar.

COTIZACION DEL FRANCO

El franco francés se cotizó ayer en el mercado local, a razón de 30.39 por dólar.

Cotizaciones de la Bolsa del Azúcar de Nueva York

NEW YORK, enero 27. (Por el hilo directo de Luis Mendoza y Compañía):

CONTRATO NO. 3

Meses	Abre	Max.	Min.	Cier.
Enc.	—	—	—	—
Mar.	2.25	2.25	2.24	2.24
May.	2.27	2.28	2.26	2.26
Jul.	2.28	2.29	2.28	2.27
Sept.	2.29	2.29	2.28	2.28
1939				
Ene.	2.27	2.27	2.26	2.26

CONTRATO NO. 4

Meses	Abre	Max.	Min.	Cier.
1938				
Mar.	111	111	110½	[illegible]
May.	113	113	112½	[illegible]
Jul.	114	114	113½	[illegible]
Sept.	115½	116	115½	[illegible]
1939				
Ene.	—	—	—	[illegible]
Mar.	—	—	—	121

Apreciación del Mercado de Azúcar

ENERO 27 DE 1938

	Ant.	Hoy
Costo y Flete		
Pronto embarque a E. Unidos	2.30	2.28
Flete desde la Costa Norte	0.16	0.16
Libre a Bordo—Pago Inmediato		
EE. UU. Cuota Libre	2.12	2.11
EE. UU. Cuota Retenida 1939	1.96	1.95
Cuota Mundial conjunto de las 3 clases	1.11	1.09
Cuota Local — ex-Almacén	0.98	0.97½
Todas las Cuotas	1.73¼	1.72
Cuota de Colonos Alm. después de pagados impuestos	$5.33	$5.29

(Esta apreciación es de Luis Mendoza y Compañía.)

MERCADO DE ALGODON

Cierre ayer en New York:

Marzo	8.40
Mayo	8.45
Octubre	8.52
Diciembre	8.62
Enero	8.67

Las Compañías de Seguros piden la modificación de la ley de los Notarios

La Unión Cubana de Representantes de Compañías de Seguros desea saber, especialmente para conocimiento de las autoridades de la República, que con motivo de la promulgación de la Ley de 17 de diciembre último, conocida con el nombre de los Notarios, ha hecho saber a sus asociados la necesidad de cumplirla, ya que es constitutiva de una Disposición Legal emanada de los Poderes Públicos.

Es innegable, que la referida Ley ocasiona a las Compañías de Seguros erogaciones de carácter económico y rompe sus métodos administrativos, por largos años establecidos, por cuyo motivo respetuosamente se suplica por este medio público del Honorable señor Presidente de la República, de los Honorables señores Congresistas y muy especialmente del doctor Guillermo Iglesias, autor de la referida Ley, su cooperación para modificar la misma en cuanto sea justo y equitativo.

UNION CUBANA DE REPRESENTANTES DE COMPAÑIAS DE SEGUROS
Ernesto Fernández
Secretario-tesorero

LA TABACALERA COMPAÑIA DE SEGUROS S. A.
(Accidentes del Trabajo)
GARANTIA - PROTECCION - SERVICIO
Edif. Bacardí 201-21, Habana — Teléf. M-7388 — Telégrafo «NICOSEGURO»

M.E.C.D. 2016

LA OBSTRUCCION DE LOS DESAGUES DE LAS CUNETAS DA LUGAR A UN BROTE DE PALUDISMO EN TACO TACO

HABANERAS

LA MODA ACTUAL

ESTRELLAS DE HOLLYWOOD

Grace Moore, la bella artista del cine que con su gran voz, su elegancia y su gracia inimitables nos deleita desde las producciones de la Columbia, presentará su última película mañana en «El Encanto» con el título de «La vuelta del ruiseñor».

Esta maravillosa film sólo permanecerá en el programa de este teatro dos días, volviendo de nuevo al cartel en el mes de Abril próximo. Aquí la vemos luciendo un regio abrigo de piel de zorro blanco costosísimo.

SOMBREROS ELEGANTES

Dentro de la última moda y respondiendo a las necesidades de la estación, se encuentran preciosos modelos de sombreros de variados materiales en la conocida casa de Miranda y Rego, en San Rafael 5, entre Amistad e Industria.

Esta casa, tan favorecida siempre por el público distinguido, se destaca entre otras por sus finos modelos de gran novedad que le llegan de París y New York cada semana.

La nueva remesa de sombreros recibida en esta conocida casa, concuerda con las últimas modas donde admiramos preciosos modelos en variados materiales.

Esta casa mantiene en la Habana la verdadera norma de lo más chic que se crea en los centros de la moda por ofrecer en los distintos conceptos una especial atención en favor de la moda femenina.

Actualmente se ven en sus amplios departamentos modelos de sombreros bretones, berets, tocas y otros que favorecen mucho y que están marcados a precios muy económicos.

NOTAS DE PARIS

Pequeños corchos hechos con estambres de fuertes colores enroscados ensartados en cordeles de estambres son preciosos para usar con sweaters y vestidos claros en la primavera.

Prendedores hechos con corchos y plumas de estrañas combinaciones de colores que son preciosas creaciones de los artistas surrealistas. Luego hay pulseras y collares hechos de mostacilla en forma de red de cristales blancos, recogidos con anillos de colores vivos.

Se ha descubierto que el henequén se puede teñir perfectamente prestando cierto carácter a los tonos de color, sirviendo para hacer cinturonas para usar con los slocks, suits o vestidos de sports. Estos cinturones se hacen de sogas anudadas por delante y detrás con varios hilos a los lados y vienen en todos los colores fuertes en tonos pastel.

La elegancia de 1938 presenta una nueva desnudez, un hondo escote cuadrado donde se advierte la suavidad de la línea del busto, recogiéndose luego en la cintura, que no lleva cinturón, para romper luego la línea que se ajustada, sin otros adorno que el corte y la habilidad de la colocación en los drapeados de terciopelo.

A veces se ven estos drapeados cogidos a un lado solamente, en trajes de seda, con un lazo de terciopelo color rubí, que es el color que los joyeros usan para sus joyas modernas. En otros el drapeado se vuelve a un lado y otro volviéndose entonces el vestido en su forma más estrecha, ajustándose suavemente en las rodillas.

POLVOS FACIALES

Entre las necesidades para el embellecimiento de la mujer, se encuentran los polvos faciales marca **Obarrit**, fabricados en las diversas tonalidades de la moda, con los ingredientes más puros que los hacen imprescindibles en el tocador de la que se considere elegante.

Su perfume suave y duradero, así como su natural adherencia, han logrado que esos polvos sean los preferidos entre el mundo distinguido que busca siempre en el producto de calidad los artículos de fina presentación.

Los **Polvos Obarrit** se encuentran en nuestras principales tiendas, así como en las droguerías y boticas.

EL NATALICIO DE JOSE MARTI

(Ante su estatua).

I

Naciste para ser bandera y guía
de tu pueblo, en momento peligroso,
cuando el hombre en tu tierra, silencioso,
por fuerza y por terror se sometía.

Cuando tu cuerpo y tu valor crecía
tu genio despertaba; y anheloso
de vencer o morir, tu pecho ansioso,
a toda contingencia se ofrecía.

En tus piernas pusieron el grillete;
viviste expatriado; y laborando,
con tu sangre marcastes el sendero...

Es justo que tu nombre se respete,
y que se viva por tu bien orando;
porque eres, entre grandes, el Primero.

II

Allá, en «Dos Ríos», con valor probado,
derramaste tu sangre bendecida,
diste por Cuba tu preciosa vida
y dejastes el camino señalado.

No todos los cubanos te han honrado
siguiendo, nobles, tu preciosa egida;
muchos, tal vez en hora maldecida,
tus hechos y memoria han olvidado.

Perdónalos, Martí, si hoy afligidos,
se acercan a tu estatua a festejarte
en confusa o ferviente contricción...

Perdónalos, a ver, si, arrepentidos,
logramos que a la postre, puedan darte
merecida y eternal satisfacción.

Anónimo.

Enero 28 de 1938.

CREMAS DE BELLEZA

La principal belleza en la mujer estriba en el buen cutis que posea, advirtiéndose algunas que sin ser marchitas aparecen llenas de un encanto que seduce, teniendo una piel suave y aterciopelada.

Los cuidados principales que han de tenerse para poseer un buen cutis es limpiarlo al acostarse con cremas **Tokalón**, evitando que las materias nocivas que se introducen por los poros vayan logrando su marcada destrucción.

Para esto bastará usar la crema rosada que dejará el cutis libre de impurezas, alimentando a la vez los tejidos que evitan las arrugas.

MENU DEL DIA

Almuerzo.
Cup de frutas.
Huevos con bechamel.
Bacalao a la vizcaína. Papas sauté.
Ensalada de chayotes.
Pasteles variados.

Comida.
Grape fruit.
Puré de frijoles.
Pavo asado con vegetales
Ensalada de lechuga.
Brazo gitano.

CON SOLO $300.00, INFORMAN, PUEDE SANIDAD EVITAR QUE SE PROPAGUE LA ENFERMEDAD

El estancamiento de las aguas hace aumentar los mosquitos con grave perjuicio para la salud pública. Recomienda el Cónsul de Cuba en Tampa al Dr. Juan Silverio como Médico Honorario

Con más de cien firmas de vecinos de Taco-Taco, barrio de San Cristóbal, provincia de Pinar del Río, ha recibido el Secretario de Sanidad y Beneficencia, doctor Zenón Zamora, un escrito denunciándole que por el abandono en que se encuentran las cunetas construídas allá por el año de 1915 y que erradicaron del pueblo la Malaria, ha vuelto esta enfermedad a aparecer con la consiguiente alarma en la población.

Agregan los denunciantes que la obstrución de tales cunetas que constituyen los desagües de la población, origina contínuas inundaciones, estancamiento de las aguas, procreación del mosquito y la existencia actualmente, degran número de atacados de Paludismo.

Por su parte, el Jefe Local de Sanidad de San Cristóbal hace suya la información de los habitantes de Taco-Taco, la que confirma en todas sus partes, y termina diciendo que con un crédito de trescientos pesos se pueden subsanar las dificultades qeu hay en los desagües de dichas cunetas, fuente primordial de higiene de la población.

Médico del Puerto

Por resolución del Dr. Zamora, Secretario de Sanidad y Beneficencia, ha sido nombrado Médico del Puerto de Nuevitas el doctor José Salas Miranda.

La labor del Dr. Silverio en Tampa

El Subsecretario de Estado, doctor Campa, ha trasladado a la Secretaría de Sanidad un informe rendido por el Cónsul de Cuba en Tampa, donde consigna los valiosos servicios que gratuitamente viene prestando a los cubanos allí residentes el Dr. Juan Silverio Sainz, ex-Capitán Médico del Ejército, por lo que lo indica para que se le nombre Médico Honorario del Consulado.

Agrega el citado representante consular cubano que el doctor Silverio presta igualmente atención gratuita a los cubanos en su clínica denominada «Instituto del Niño», equiparada con todos los adelantos de la ciencia médica.

El Director de Sanidad, doctor José Miguel Peña, ha trasladado el anterior informe al Dr. Hugo Roberts, Jefe de Cuarentenas, para que de acuerdo con los deseos de la Secretaría de Estado, informe si debe o no ser nombrado el doctor Silverio médico honorario del Consulado de Cuba en Tampa.

Nuevo caso de Poliomielitis

El Jefe Local de Sanidad de Santiago de Cuba ha informado que ha ingresado en el Hospital Civil «Saturnino Lora» el menor Evaristo Telles, el cual presenta todos los sintomas de padecer de Poliomielitis anterior aguda.

Por su parte, la Comisión de Enfermedades Infecciosas que radica en esta Capital ha diagnosticado como negativo de dicha enfermedad el mal que padecen los niños Luis R. Montes de Oca, vecino de Alacranes, y Juan Reyes Gómez, vecino de las Minas Matahambre, los cuales se encuentran recluídos en el Hospital Las Animas.

El consumo de la cocaína

Una notable disminución en el consumo de cocaína se ha advertido a partir del año de 1933 a la fecha, según aparece en un informe rendido al efecto por el doctor Isidoro Agostini, Jefe del Negociado de Inspección Médica de La Habana. En aquella fecha el uso de dicha droga era a libre criterio del médico, despachándose en ese año, 3,425.77 gramos. Un año más tarde bajó la venta a 2,312.85 gramos; en 1935 descendió a 1,216.02; doce meses después, a 1,071.75, y durante el pasado año de 1937 la cantidad despachada sólo llegó a 740.64 gramos.

Esta reducción notable en la venta de la cocaína se debe, sin duda, a las drásticas medidas dictadas por la Secretaría de Saidad, secundadas por los cuerpos de seguridad, persiguiendo no sólo a los viciosos, si no a los expendedores de ese producto.

Las investigaciones están encaminadas ahora a conocer si el número de viciosos ha disminuído o es que estos emplean otro estupefaciente para «sus sueños paradisiacos».

Jefa interina, de los Enfermeros

El doctor Zenón Zamora, Secretario de Sanidad, ha dispuesto que la señorita Angela Lastra, actual Inspectora General de Enfermeras, actúe, interinamente, como Jefe del Negociado de Enfermeros de la Dirección de Beneficencia durante la Licencia Electoral que ha comenzado a disfrutar el señor Alberto Rodriguez Sust ,candidato a Representante a la Cámara por el C. N. D.

Al hacer entrega el Sr. Rodríguez Sust resaltó los amplios conocimientos y capacidad reconocidos en la señorita Lastra, cuya designación pa sa sustituirle constituye un acierto, ya que la identificación existente entre las enfermeras y los enfermeros, hermanados por la misma profesión, los unía ahora aún más.

La señorita Lastra declaró que «los enfermeros y las enfermeras eran uno solamente, compenetrados por su alta misión de auxiliar al médico.»

Estado epidemiológico

Hasta la una de la tarde de ayer había en las seis provincias 2,044 casos de Paludismo; 159 de Fiebre Tifoidea; 20 de Frambesia y cinco de Poliomielitis anterior aguda.

Los mostos de las destilerías

Por acuerdo de la Junta Nacional de Sanidad y Beneficencia se ha concedido un plazo de treinta días a todas las destilerías establecidas en la ciudad de Cárdenas para que resuelvan el problema de los mostos y las aguas residuales, y caso de no cumplir dicha disposición se procederá a la clausura de las industrias infractoras.

CRUCIGRAMAS

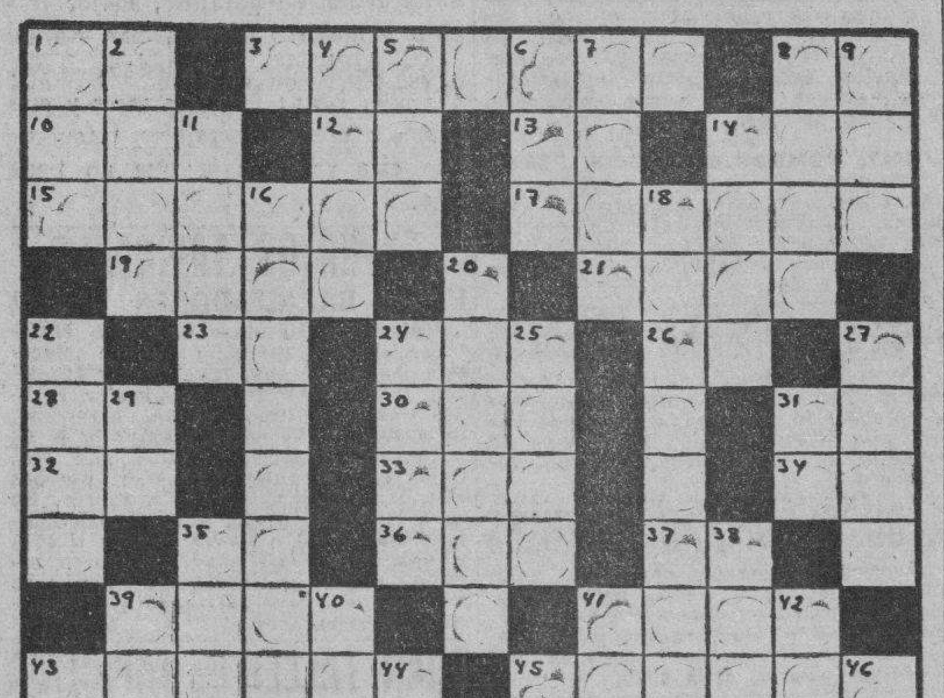

Horizontales

1.—Sociedad Anónima.
3.—Rey de Persia.
8.—Isla de la costa occidental de Francia.
10.—Cólera.
12.—Variante.
13.—Interjección.
14.—Cabeza de ganado.
15.—Camarista de María Antonieta.
17.—Sentido.
19.—Embrollos.
21.—Aparato de la audición.
23.—Antes meridiano.
24.—Río de Suiza.
26.—Igual al 1.
28.—Montaña de China.
30.—Epoca.
31.—Afirmación.
32.—Nota musical.
33.—Yunque pequeño de plateros.
34.—Antes meridiano.
35.—En (en inglés.)
36.—Juguete.
27.—Dona.
39.—Continente.
41.—Una de las Arpías.
43.—Ave.
45.—Mampara.
47.—Amarra.
48.—Nota musical.
49.—Terminación de infinitiv
50.—Tiempo del verbo arar.
51.—Nota musical.
52.—Filósofo alemán.
53.—Moneda de cobre de los romanos.

Verticales

1.—Así, de esta manera, (en latín)
2.—Mar de Asia.
4.—Prominencias que forma la superficie del agua agitada.
5.—Planta purgante.
6.—Autillo.
7.—Dios de los vientos.
8.—Desafío.
9.—Pronombre demostrativo.
11.—Pescado lamia.
14.—Bahía, ensenada.
16.—Jurisconsulto romano del siglo II.
18.—De forma de vejiga.
20.—Punta al Norte de la provincia de la Habana.
22.—Capital del Perú.
24.—Individuo de cierta raza indígena de Filipinas.
25.—Plano, liso.
27.—Barro, lodo.
29.—Eschuché.
31.—Sociedad anónima.
35.—Porción de tierra radeada de agua.
38.—Espíritu.
39.—Paño usado por los taitianos.
40.—Rey de Israel, padre de Acab.
41.—Lo que se respira.
42.—Edificio en construcción.
43.—Valle en la provincia de Santander.
44.—Vocal (pl).
45.—Interjección.
46.—Vocal (pl).

A. L. G.

Solución al Crucigrama anterior

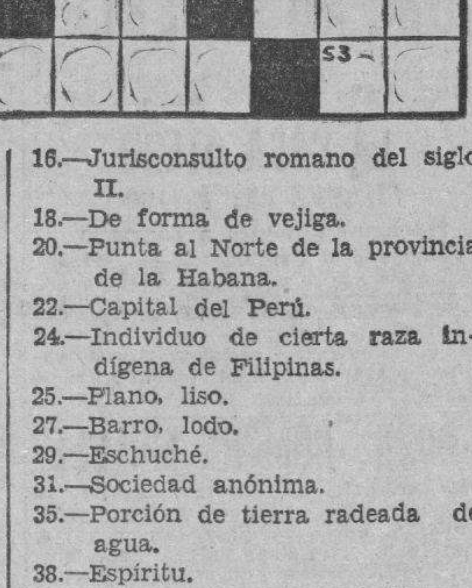

RECETAS DE COCINA

Pescado a la española.

Se emplea pescado en ruedas, sazonándose con sal, pimienta y limón. Aparte se prepara una salsa de aceite con bastante cebolla picada; zanahorias en ruedas y papitas. Cuando estén cocinadas se les echa un vaso de vino blanco y se añade el pescado con un cucharon de caldo, espesándose con galleta molida o harina de Castilla.

M. R. de FONTANILLS

ASOCIACION DE NTRA. SRA. DEL SAGRADO CORAZON

PARROQUIA DE LA CARIDAD

Mañana, Sábado 29, a las 9, Misa solemne y Sermón por el Rvdo. P. Director Modesto Galofre y consagración del nuevo Año a Ntra. Sra. del Sagrado Corazón. Se invita y ruega la asistencia a todos los devotos de la Stma. Virgen.

Anuncios Clasificados de Ultima Hora

Más ANUNCIOS CLASIFICADOS de ULTIMA HORA en la página 20

Profesionales

1 ABOGADOS Y NOTARIOS

NILO PICAZO COSSIO

Abogado. Asuntos Civiles y Criminales. Edificio La Metropolitana, departamentos 336-337. Consultas de 4 7 p. m. Telf. M-6031.

DIVORCIOS

Muy rápidos, a plazos cómodos, en toda la República. Cubanos y extranjeros desde 20 pesos. Matrimonios en su domicilio. Ciudadanías. Divorcios dentro de los primeros 15 días. De 9 a. m. a 6 p. m., Obrapía 17. Dr. Angel Fernández.

2 PROCURADORES

ME HAGO CARGO DE DEMANDAS divorcios rápidos matrimonio notarial, cartas ciudadanía, pasaportes, declartoria de herederos, etc. Véame, anticipo gastos. Bufete de Alberto Cuervo, edificio Metropolitana 342, M-2808 O-Reilly y Aguacate.

LE SUSTRAJERON 40 HOJAS DE BILLETES

A la Policía dió cuenta Fernando Villaverde Orro, propietario de la vidriera situada en Monserrate y Obrapía, que un sujeto mestizo le hurtó de su comercio 40 hojas de billetes de la Lotería para el sorteo venidero, estimándose perjudicado en 64 pesos. El autor se dió a la fuga, sin ser detenido.

COMPRAS

17 MUEBLES Y PRENDAS

A5-5932: COMPRO MUEBLES, PIAnos, lámparas, refrigeradores, neveras, máquinas coser, escribir, objetos de Arte, antigüedades. Telf. A5-5932 y A5-5931

Reparaciones

42 MUEBLES Y PRENDAS

NEVERAS

No lleve su refrigerador a la playa, el bajo voltaje y el salitre lo destruye. Neveras americanas, reconstruídas, garantizadas, de todos tamaños y precios. Refrigredarose de uso, de todas marcas y precios. Rionda, Infanta 52 y medio, entre Desagüe y Benjumeda: U-3968.

VENTAS

48 CASAS

ALMENDARES ULTIMAS CASAS SIN estrenar con grandes facilidades de pago. A precios bajos, también solares y parcelas; aprovechene n momento. Llamar FO-1097 de 1 a 5.

POR LA MITAD DE SU VALOR

Estupenda oportunidad: esquina con dos casas y una accesoria de mampostería y azotea, alquilada para bodega, portal y un terreno de 13 por 30. Medida: 390 metros. Todo en 4,600 pesos. Novena número 1, esquina a Tejar, Lawton. Informan: calle Narciso López número 1, entre Baratillo y San Pedro, de 7 a 9 a. m. Gutiérrez.

VENTAS

48 CASAS

POR EMBARCARME VENDO CHAlet madera 2 plantas frente mar. Playa Santa Fé primera oferta razonable, trámites corridos. Informes: Gervasio 141 Bajos Telf A-9861

VENDO AMPLIACION ALMENDAres; no desista sin ver esta esquina sin estrenar; Avenida 3a. y Calle Diez, frente a la Iglesia; otra al lado, recién alquilada, para renta. Informes dueño: Julián Alfonso. I-5798.

MULTIPLIQUE SU CAPITAL, INvirtiendo ahorros comprando esta hermosa casa Quinta Avenida, 1 planta 15 metros de frente por 50 de fondo: estilo Colonial. Informes: Leyte-Vidal. M-2222. $12.000.00

OPORTUNIDAD: EN LO MEJOR DE Luyanó; preciosa casa Guasabacoa y Emma, pegado a Fábrica y Concha (por estrenar). $3.900; puede alquilarse $35 enseguida. Más informes: Teléfono FO-2189.

SE VENDE EN EL REPARTO MIRAmar, precioso chalesito, calle 8 entre 5ta. y 7ma. Avenidas; muchas comodidades. $7.500, con facilidades. Dueña lo vive e informa Tel. FO-2189.

49 SOLARES

VEDADO, VENDO SOLAR EN LA CAlle 17 núm. 1461 entre 28 y 30, mide 350 metros, 3 habitaciones de mampostería y garage; renta 25 pesos. Informan en la misma.

CONSTRUCCIONES

De scasa ye dificios a precios razonables y con garantía. Admito terrenos en parte de pago. Presupuestos sin compromiso. Ing. Bahamonte. F-6523.

REPARTO MENDOZA,((VIBORA), se vende la esquina de Avenida de Santa Catalina y Cortina, paradero de los tranvías de Santos Suárez. Informan. Muralla 78

VENDO SOLAR AMPLIACION ALmendares, Sexta esquina Trece, la que hace esquina, 23 varas frente por 46 fondo. 1.059 varas planas. Títulos limpios, sin gravamen. Leyte-Vidal. M-2222.

POR 250 PESOS, PARCELA, VELAZquez, 30 metros de Concha, 6 por 16 varas; otra, 12 por 16 varas: 500 pesos; la esquina de Velázquez y Rosa Enríquez, 34 por 16 varas, a $2.50 vara: F-4232 y M-2567.

SOLAR EN LA HABANA, A 30 MEtros de Infanta, Clavel esquina a Pajarito, 33 varas de frente por Clavel, 315 varas en conjunto, a 7 pesos vara; parcelas, desde 500 pesos: F-4232 y M-2567.

ALTURAS DE LA LISA, EN FRENte de la lujosa quinta villa «Flora» y de la encantadora propiedad quinta «El Cura», calle de La Paz y San Luis, se venden dos esquinas con mucha arboleda. El precio es barato y se dan plazos. Informan: calle Habana número 35, altos, bufete.

¡$3.00 VARA! ¡LA SIERRA!

Calle A., a media cuadra de 8 (ómnibus por la esquina, tranvías a una cuadra). Mide 12 varas por 47 varas, o sean 564 varas a $3.00, acera de sombra. También parcela de 10 por 30 varas, La Sierra, calle A., en 1,200 pesos. Dueño: Sr. Valdés: A-8590 y X-1781.

ATENCION: EN LO MEJOR DEL ENsanche de la Habana, se vende un solar de esquina, mide 17x27 varas; que da a dos de las calles más altas; único en la barriada y se da barato. Para informes Teléfono A-8112.

50 FINCAS RUSTICAS

OSCAR DIAZ RAMOS

Compro y vendo fincas rusúticas y urbanas. Solares en todos los repartos. Dinero para hipotecas en todas cantidades. Banco Canadá 322: A-8875. Vendo 2 caballerías, en Guanabacoa: 5.000 pesos; 2 y media caballerías entre Caimito y Guanajay, frente a la Central: 14,500 pesos; 2 y media caballerías entre Guanajay y Artemisa, con frente a carretera, a un kilómetro de la Central: 7,000 pesos; 2 caballerías en Caimito, frente a Carretera Central: 5,500; media caballería en Ceiba del Agua, cerca carretera: 1,500 pesos; media caballería, de Güira a Alquízar, a medio kilómetro de la carretera: 2,200 pesos; 1 y media caballería, de San Antonio a Güira, con frente a la carretera: 7,200 pesos; 1 caballería en Vereda, con frente a carretera: 4,500 pesos; 1 caballería, de Vereda a San Aontonio, a 100 metros del a carretera: 3,600 pesos Banco Canadá 322: A-8875. Díaz Ramos.

VENDO FINCA RUSTICA, MAS DE 17 caballerías, después de Artemisa, un kilómetro central, terreno primera, casa madera y guano, cercada alambre y piedras, atravesada río fértil, 3 pozos, motores, palmar, árboles frutales, dedicada ganado y frutos menores. ¡Ganga $10,500. A. Solís, Compostela 50. M-2751.

SE VENDE UNA FINQUITA A QUINce minutos del Parque Central. Los ómnibus pasan por la esquina, frente al eléctrico. Dos cuadras del paradero. Aceras. Casa de madera y tejas, doble forro, cielo raso, cuatro cuartos, baño intercalado, piso de mosaicos, lavabos en cada cuarto. 3.600 varas, platanal. Acabada de pintar. Precio: 4,000 pesos, propia para retiro campestre, cría de gallinas, etc. hace esquina de fraile. Los Pinos. Informan: Animas número 1, edificio Balaguer, departamento 227, de 2 a 5 p. m. También se hace cambio por casa en La Habana dando diferencia si fuere preciso.

51 ESTABLECIMIENTOS

VENDO CAFES, CANTINAS LECHErías, fondas csas de huéspedes una barrita en 500 pesos, una bodeguita en 250 pesos Villegas y Teniente Rey. Vidriera café Alfredo.

SE VENDE UNA ZAPATERIA EN Salud 144, esquina a Marqués González por embarcar su dueño informan en la misma.

VENDO UNA CARPINTERIA, CON aparatos y terreno, preparada para toda clase de trabajos. Informes: Juan B. Zayas 15, esquina a Vista Alegre. Preguntar por Juan.

VENDO LA MEJOR CANTINA DEL Mercado Unico. Precio: 1,300 peses, venta diaria 20 pesos, 4 años de contrato, deja libre 200 pesos. Informes: Carballo, café «La Diana», Reina y Aguila.

UN REGALO: LECHERIA CON VENta de batidos a media cuadra de Calzada de Reina, se vende a primera oferta, por tener que embarcarme. Chávez 34. Informan.

53 AUTOMOVILES - ACCESORIOS

CHEVROLET 1931, SEDANES DE dos y cuatro puertas, baratos y a plazos. Alvarez, 25, No. 3, casi esquina a Marina.

FORD SEDANES 1935, 1936 Y 1937, Tengo varios en magníficas condiciones de todo. Baratos y a plazos. Alvarez. 25, No. 3, casi esquina a Marina.

FORD SEDAN 1931, TENGO TRES de dos y cuatro puertas, en magnífico estado de todo. Regalados. Alvarez. 25, No. 3, casi esquina a Marina.

VENTAS

53 AUTOMOVILES - ACCESORIOS

PISA Y CORRE FORD 1935-36, DE uso particular, en muy buenas condiciones. Lo doy a buen precio con facilidades. Alvarez. 25, No. 3, casi esquina a Marina.

CHEVROLET SEDAN 1936, PINTUra nueva, motor garantizado. Buen precio y facilidades de pago. Alvarez. 25, No. 3, casi esquina a Marina.

HUDSON 7 PASAJEROS, SE DA BArato; para verlo, Calzada de Güines núm. 35. Reparto «La Rosalía»; para tratar, su dueña, Teléfono A-6523; de 8 a 12 a. m.

GANGAS DE RASTRO: CHEVROLET Sedan 1929. Dodge Camión estacas 1929, buenas gomas. Ford 1934, Caseta y Express. Los doy a $95.00. Alvarez. 25 No. 3, casi esquina a Marina.

56 MUEBLES Y PRENDAS

VENDO JUEGO CUARTO MODERNO 35 pesos otro mejor 3 cuerpos 60 pesos; comedor recibidor caoba 20 pesos, barniz flamante radio, lámparas, piano. Calzada Jesús del Monte 29, altos, una cuadra Esquina Tejas.

VENDO CUARTO, ARTE MODERNO 3 cuerpos, 35 pesos; otro: 65 pesos; sala caoba, último tipo: 40 pesos, comedor: 30 pesos; camita personal moderna: 6 pesos;r adio Víctor: 15 pesos, Monte 384, esquina a San Joaquín.

FAMILIA VENDE MAGNIFICO JUEgo sala moderno, lujosa lámpara seis luces cristalina, todo nuevo. San Miguel 97, bajos entre Lealtad y Campanario

VENDO PRECIOSO JUEGO CUARTO 3 cuerpos completo es una ganga, véalo propio para persona que se case, además comedor rencimiento. Salo inglés, adorno, lámpara, todo baratísimo. Prado 27, altos.

A PARTICULARES EXCLUSIVAmente compro juego comedor, bargueño renacimiento o arte moderno, mediano en perfecto estado y bajo precio. No trato mueblistas. Llame X-2430

LIQUIDO SILLONES PORTAL, TAburetes, escaparates, camas, aparadores, mesas, muchos muebles, comedor español, cuarto y sala ultramoderno. Salud 47, entre Manrique y Campanario.

VENDO JUEGO CUARTO REGIO SObre medida, todo caoba «ojo perdiz», soberbias lunas, original estilo; otro, cedro, módico; comedor 9 piezas todo nuevo. San Miguel 172 esq. Gervasio.

58 LIBROS E IMPRESOS

LA MEJOR MUSICA DEL MUNDO. Colección de 8 tomos, flamante y juego de sala, caoba. Quinta número 5, entre 8 y 10. La Sierra. Telf. FO-2386.

59 RADIOS

RADIO «EMERSON», DE ONCE TUbos, toda onda, precioso mueble. Funcionamiento perfecto. Calle 15 número 1012, entre 10 y 12, Vedado.

61 DE ANIMALES

SV VENDE BARATA UNA VACA Costel egítima pura raza recién parida, mucha leche se puede ver en el reparto Párraga Fernando Nro. 10.

SE VENDE UN CABALLITO CRIOllo, de color negro, con las cuatro patas blancas, propio para un niño Buen caminador y muy manso. Puede verse, de 8 a 12, frente al hospital de Veterinaria de Columbia: FO-7118.

62 OBJETOS VARIOS

AVISO. VENDO 2 PUERTAS DE CAlle dos rejas y dos puertas ventanas, dos puertas interiores y 28 tirantes techos. Concordia 174 informa la encargada de la misma.

SE VENDE UNA BICICLETA COMpletamente nueva, en 20 pesos. No se rebaja nada. Zapata esquina A., departamento 7, primer piso.

ENSEÑANZAS

75 PROFESORAS - PROFESORES

BAILES MODERNOS «TOMASIN»

Profesor de moda. Enseña a bailar rápido, elegante: son, pasodoble, vals, blues, fox, tango de salón, vals vienés. Seriedad garantía. Voy a domicilio. San Nicolás 264, dos cuadras Monte.

ALQUILERES

79 HOTELES

HOTEL "REGIS"

Prado 51, entrada por Colón, habitaciones y apartamentos, baño privado, agua caliente, balcón a la calle, elevador día y noche, comida excelente y servicio esmerado. Estricta moralidad. Telf. M-3683.

HOTEL BIARRITZ RESIDENCIAL

Prado 99, frente al Capitolio, para matrimonios sin niños, exclusivamente. Hermosas y ventiladas habitaciones con baño privado y closets. Lujoso roofgarden y cocina moderna, acabado de construir. Comida a la carta. Elevador día y noche. Confort y limpieza. Estricta moralidad.

LAS TULLERIAS

Hotel y Restaurant, Comer y dormir bien es el primer factor para conservar la salud; ningún otro lugar como éste y a la vez ahorrará dinero y quedará satisfecho. Háganos una visita. Monserrate 91 entre Lamparilla y Obrapía.

ANTIGUO HOTEL «JEREZANO», reformado nuevamente; habitaciones amplias, balcón la calle, baños calientes, Prado 102, altos esquina Virtudes.

82 APARTAMENTOS

EDIFICIO DE APARTAMENTOS 17 Y 12, VEDADO

Se alquila con o sin garage, apartamento, terraza, sala, 2 cuartos, baño intercalado completo, comedor, cocina y servicio para criados, closet en los cuartos, extracción de basura por cuenta de la administración, antena múltiple y chucho automático en las escaleras Informes: el encargado, en el garage de los bajos.

VEDADO. 15 PESOS APARTAMENto interior bajo entrada independiente dos grandes habitaciones baño luz, casa nueva, Informa 19 604 altos F-7368 cerca C llame antes.

SE ALQUILAN DEPARTAMENTOS A familias honorables, Patrocinio No. 263, entre Figueroa y Strampes, Víbora; en lo mejor de la Loma del Mazo, a una cuadra de los Omnibus Ruta 15.

DEPARTAMENTO SE ALQUILA, EN Santa Catalina esquina Strampes; altos independientes, con tres habitaciones, baño, cocina en 22 pesos. Verlos de 11 a 1. Informan en F-5040 de 3 a 6.,

83 DEPARTAMENTOS

ALQUILO A FAMILIA SIN NIÑOS, hermosos departamentos de dos y tres habitaciones, lavabo de agua. También con todo servicio privado, en las casas siguientes: Empedrado 15, Habana 85 esquina a Lamparilla y Monte 2-A., esquina a Zulueta. Son casas de orden y buen aspecto.

CRONICA CATOLICA

PROGRAMA DE LOS DIVERSOS ACTOS CATOLICOS QUE SE ANUNCIAN PARA MAÑANA EN LOS TEMPLOS HABANEROS

El Jubileo Circular

Como Párroco de la parroquia de San Agustín, sita en la calle quince entre doce y catorce en el reparto La Sierra, Marianao, una vez más vengo a invitar a los católicos a los cultos del Circular en esta parroquia, los cuales se están aplicando por el eterno descanso de los aviadores y periodista, muertos en Cali, Colombia.

El programa de estos cultos es el siguiente:

A las siete y treinta de la mañana, misa de comunión general.

A continuación, exposición de S. D. M.

A las cinco de la tarde, Rosario, visita a Jesús Sacramentado, sermón, cánticos, bendición y reserva. —Fr. Lorenzo S. Spirali, O. S. A.

En la iglesia de la Merced

A las seis de la tarde en la iglesia de la Merced. Hora Santa por la M. I. Esclavitud de la Merced en súplica de la ansiada Paz para España.

Súplica que se eleva al Trono de Dios por la poderosa intercesión de Nuestra Señora de la Merced, redentora de cautivos.

Se ruega la asistencia a los cofrades y se invita a los fieles.

Solemnes actos católicos en la iglesia del Carmen

A las siete y treinta de la mañana, misa de comunión de 450 niños de ambos sexos de los Catecismos Parroquiales.

Se seguirá el grandioso ritual dispuesto por Su Santidad Pío X de f. m.

Terminada la misa se les servirá a todos los niños de primera comunión el desayuno en los salones de la catequesis.

Se súplica una limosna para el vestido, calzado y desayuno de estos niños.

Las limosnas pueden entregarse al Párroco, R. P. Fr. Rafael de Jesús, O. C. D., o en el Archivo parroquial.

A las ocho y treinta de la mañana misa solemne y ejercicio den noveno día de la novena al Niño Jesús de Praga.

A las nueve de la mañana, función mensual de la Cofradía de Santa Marta, con misa cantada, sermón por el director R. P. Fray Eugenio de San Rafael, O. C. D., ejercicio mensual y procesión por las naves del templo con la venerada imagen de Santa Marta.

Se ruega la asistencia a los cofrades y se invita a los fieles.

A las cinco y treinta de la tarde solemne fiesta de perseverancia predicando el M. R. P. Rafael de Jesús, Prior y Párroco del Carmen. Al final salve solemne.

Esta es una fiesta muy suntuosa y altamente sublime, a la cual se invita al pueblo católico de la Habana.

Solemne fiesta a Nuestra Señora del Sagrado Corazón y Consagración del año 1938, en la iglesia de la Caridad

Sábado 29.

A las nueve misa solemne y sermón por el Rvdo P. Modesto Galofre Director de la Asociación.

Después de la misa se hará la consagración del nuevo año a la Santísima Virgen y se impondrán las medallas a las nuevas socias.

Ruega la asistencia a las asociadas e invita a los fieles la Camarera y presidenta, señorita Conchita Bandujo y Troncoso.

Iglesia parroquial del Vedado

El tercer turno de la Sección Adoradora Nocturna de la Habana, celebra la vigilia ordinaria de turno en la iglesia parroquial del Vedado en la noche del sábado 29 al domingo 30.

A la exposición, será abierta las puertas de ltemplo que se cerrará a las doce, volviéndose a abrir para la misa, comunión, bendición y reserva a las cuatro y treinta de la mañana.

Nota: Se hace saber a los adoradores tanto activos como honorarios a las seis de la tarde celebra la sección Junta General anual en la cual se renueva el cargo presidencial.

La reunión se efectuará en la sala de juntas de la iglesia de San Francisco.

Se encarece la asistencia.

El cronista suplica muy encarecidamente se le avise con la debida anticipación de vigilias y demás actos a los efectos de propoganda pues si llegan la víspera no podrán salir y saben los directivos y jefes de los turnos, que nuestras primicias son para esta sección Adoradora Nocturna, que hemos fundado y por su propaganda, nos convertimos en Redactor de esta Sección Católica, que se inauguró con la descripción de la inauguración de la Sección Adoradora Nocturna de la Habana.

Una y otra cumplen treinta años en septiembre próximo.

Si algo vale esta Sección Católica a la Sección Adoradora Nocturna es debida.

Y si ésta rinde sus frutos espirituales, se lo debe, después de Dios, a este DIARIO, que la propagó por medio de esta Sección.

En todos los templos.

Santo Rosario, lectura espiritual, visita a Jesús en el Santísimo Sacramento del altar y salve cantada, conforme a la piadosa costumbre del sábado, día de la semana, especialmente consagrado a la siempre Virgen María.

Eduardo Vega

Celebra hoy su cumpleaños el estimado católico señor Eduardo Vega, muy estimado católico, meritísimo poeta y aplaudido cantante y ameno recitador, habiendo alcanzado recientemente un gran triunfo en un recital de los Caballeros de Colón.

Reciba nuestra felicitación en el Aniversario de su nacimiento.

GABRIEL BLANCO.

MUY ILUSTRE ARCHICOFRADIA DEL SANTISIMO SACRAMENTO ERIGIDA EN LA PARROQUIA DE NUESTRA SEÑORA DE GUADALUPE (HOY DE LA CARIDAD)

Señor: Hermano de esta Muy Ilustre Archicofradía.

En cumplimiento de lo dispuesto en el Artículo 89 del Reglamento que rige a esta Corporación, cito a usted para la Junta General ordinaria, que bajo la Presidencia del Excmo e Ilmo. señor Arzobispo Diocesano, o de su Delegado tendrá efecto a las 10 de la mañana del día 30 del actual mes de Enero en el Salón de Actos de esta Corporación, en la que se observará el siguiente orden: 1— Lectura del Acta de la Junta anterior. —2 Balance de Tesorería. —3 Memoria de los trabajos realizados. —4 Informe de la Comisión de Glosa nombrada en la junta anterior y nombramiento de la que ha de examinar en el presente año. —5 Comunicaciones y mociones presentadas con anterioridad a la Directiva. —Asuntos Generales. Lo que de orden del Sr. Rector comunico a usted para su puntual asistencia.

Francisco MORENO,
Secretario

SOLEMNE BENDICION DE UNA PRECIOSA IMAGEN DEL SDO. CORAZON DE JESUS

En la bellísima iglesia de la Santa Cruz de Jerusalén, levantada por la Comisaría de la Obra Pía de Tierra Santa en Cuba, en recuerdo del XX centenario de Nuestra Redención, en la Avenida tercera y calle diez, ampliación de Almendares, en el Ayuntamiento de Marianao, se llevó a cabo la bendición de una preciosísima imagen del Sagrado Corazón de Jesús, el siete del actual mes de enero, primer viernes de mes.

La bellísima imagen fué donada a la iglesia de la Santa Cruz de Jerusalén por una devota del Corazón de Jesús.

A las ocho de la mañana, y ante una numerosa concurrencia de devotos del Corazón de Jesús, procedió el R. P. Fray Mario Cuende, O. F. M., vice comisario de Tierra Santa en Cuba, a bendecir solemnemente la imagen asistido por el colector de la Comisaría Hermano Máximo Fernández.

A continuación, celebró misa de comunión general reparadora ayudado del Cronista Católico de este DIARIO.

La bendición, misa, comunión y la reserva, fueron armonizadas por el comisario de Tierra Santa M. R. P. Fray Benito Azúa, O. F. M.

Antes de distribuir la Sagrada Comunión, pronunció una plática altamente conmovedora el celebrante sobre el inmenso amor que el dulcísimo Corazón de Jesús, divina fuente de paz y amor, profesa a los hombres, al cual exhorta a corresponder para ser dignos de las promesas, que hace a los hombres por mediación de Santa Margarita de Alacoque, las cuales explica brevemente, fijándose especialmente, en la que se consigna, la bendición para todas nuestras empresas y en la última, y más grandiosa de todas, en la que promete a los que comulguen los nueve primeros viernes la muerte en su gracia, o sea la perseverancia final, que es eterna salvación para el alma, que es así mismo, la felicidad eterna para el cuerpo, después de la resurrección de la carne.

Piden rueguen por la persona que donó la bellísima imagen. A continuación, distribuyó la sagrada comunión.

La misa eucarística estuvo muy concurrida.

Ha sido una especial bendición del cielo para los vecinos del reparto Ampliación de Almendares, la erección de esta iglesia, la cual les facilita el cumplimiento de sus deberes religiosos.

Después de la misa, expuesto el Santísimo Sacramento, recitó el acto de Consagración del Género Humano al Corazón de Jesús y las Letanías al Corazón dulcísimo de Jesús, terminándose con la bendición y reserva de S. D. M.

El cronista de la MARINA, agradece las atenciones de esta deferencia que para él han tenido el comisario y el colector de la obra Pía de Tierra Santa en Cuba, a la par que les felicita por su labor católico-social, en favor de los Santos Lugares de Tierra Santa y de la eterna salvación de las almas del expresado Reparto Ampliación de Almendares en Marianao

M.E.C.D. 2016

Anuncios Clasificados de Ultima Hora

Más ANUNCIOS CLASIFICADOS de ULTIMA HORA en la página 19

ALQUILERES

84 HABITACIONES

SE ALQUILA UNA HABITACION a hombre o señora sola en Luz 27, bajos, teléfono A-6243

SE ALQUILA UNA AMPLIA HABITAción con lavabo de agua corriente, luz y teléfono; punto céntrico. Aguacate 52, entre O-Reilly y Progreso.

CASA DE FAMILIA, ALQUILA DOS habitaciones, juntas o separadas con o sin comida. Económico. Cerca Universidad. Informes: U-2248.

CASA DE MORALIDAD Y BUEN ASpecto. Habitaciones amplias y chicas, balcón a la calle e interiores. Cocina amplia, pueden cocinar familias, luz y teléfono. Obrapía 51, altos, entre Habana y Compostela.

EN LO MEJOR DEL VEDADO: LInea 854, entre 4 y 6, se alquila espléndida habitación para dos personas, en casa de familia. Excelente comida y todo servicio. Amplios terrenos, con arbolado. Telf. F-6796.

MONSERRATE 93, ALTOS, ENTRE Lamparilla y Obrapía, se alquila una habitación en 10 pesos, con lavabo de agua corriente y muebles. Otros informes en la misma.

CABALLERO O SEÑORA. NO NIÑOS. Alquilo lujoso habitación en casa familia. Con o sin asistencia. Cambio referencias. Manrique 124, bajos entre Salud y Dragones. Hay teléfono.

HERMOSA CASA PARTICULAR ALquilo habitación anexa al baño, matrimonio sin niños u hombres solos, con luz y agua caliente. Animas 174, bajos, entre Gervasio y Belascoaín.

VEDADO: ALQUILO UNA AMPLIA habitación con lavabo a matrimonio o dos personas con toda asistencia. Calle H, No. 209, altos entre 9 y 11.

EXCELENTES HABITACIONES Y apartamentos, amplios y frescos, para personos decentes y estables. Balcón, teléfono, comidas, agua caliente, refrigeración eléctrica, baño privado, economía. Residencia familiar. Consulado 56-60, altos.

EN LUGAR CENTRICO SE ALQUIla con todo servicio a hombre solo o dos para vivir en confort; se piden referencias; hay teléfono, San Rafael 68, altos

SE ALQUILA UNA HABITACION amplia y fresca, al lado del baño, en casa particular. San Nicolás No. 92; 2da., casi esquina a San Rafael.

REINA 2, TERCER PISO, HABITAción grande para tres compañeros; otra chica, muebles y asistencia si la desean; agua caliente y teléf. A5-4872; módico precio; moralidad y seguridad.

SE ALQUILA UNA HABITACION con baño, en casa particular a matrimonio solo o a hombre solo. San José núm. 4, altos; se exigen referencias.

87 HABANA

SE ALUILAN LOS BAJOS DE EScobar 168 con sala, saleta, 5 cuartos, comedor, cocina, baños servicios de criados, patio y traspatio. Informan en los altos.

SE ALQUILAN HERMOSOS ALTOS acabados de fabricar compuestos de sala, comedor, tres cuartos, baño intercalado en colores toda jambeada y decorada en Estrella 122 entre Lealtad y Escobar. Informan en Estévez 43 teléfono M-5681

PRECIOSOS BAJOS. ALQUILO LEADtad 145 A entre Salud y Reina, sala recibidor 4 cuartos amplio comedor al fondo, baño completo cocina gas, servicio criados, Precio: 45 pesos. Informes A-7604 La Zarzuela.

ALQUILO HERMOSO SEGUNDO PIso, Manrique número 5-C, balcón, sala, saletica, 2 habitaciones, baño intercalado, comedor, cocina, servicio de criados y pasillo. Informes: Leyte-Vidal. M-2222. Precio: 34 pesos.

SE ALQUILAN LOS ALTOS DE SAN Lázaro 77, entre Aguila y Crespo, casa moderna, entrada independiente; la llave en los bajos. Precio: 60 pesos.

SE ALQUILA LA CASA ACABADA de arreglar; sala, comedor, 4 cuartos, patio, azotea y demás servicios. Corrales 197, entre Figuras y Carmen. Informan en la misma de 9:30 a 11:30 y de 3 a 5.

ALQUILO ALTOS

Marqués González 75, con sala, comedor, dos cuartos, baño moderno intercalado, cocina de carbón y gas, servicio de criados y lavadero. Informes en la misma.

SE ALQUILA UNA CASA: SALA, dos cuartos y baño, propia para comercio chico o vivienda, buen punto, Luz 26. Precio: 23 pesos. Informan en la misma.

ALQUILO CASA 1 PLANTA. FRANCO D., casi esquina Desagüe. Sala, saleta, comedor, tres habitaciones, patio, baño, cocina, Llave Desagüe 55, casi esquina a Oquendo.

HABANA 20, ALTOS, SALA, SALETA, cuatro habitaciones con baño intercalado, comedor al fondo, cocina, dos habitaciones de criados y servicios. Llave en los bajos. Informan: F-2807.

SE ALQUILA,N MODERNOS PISOS altos y bajos en Aramburu entre Animas y San Lázaro con sala, comedor, 2 y 3 habitaciones, baño y cocina. Informa el encargado casa de vecindad por Aramburu.

$47.00: INDUSTRIA No. 73, PRIMER piso; sala, recibidor, tres cuartos, comedor al fondo, cocina, cuarto y servicio de criado. Informes: Departamento de Administración de Bienes. Bufete de Arellano. Teléfono M-3936.

SE ALQUILA EL MODERNO PISO bajo de San Nicolás 141: Sala, dos habitaciones, baño completo y cocina de gas. La llave en la misma.

88 VEDADO

SE ALQUILA: CALLE 6 NUMERO 154 entre Calzada y Línea, hermosa residencia decorada, una sola planta, portal, recibidor, sala, saleta, comedor, 7 habitaciones, 2 baños patio interior, pantry, cocina, garage, cuarto chofer y 2 cuartos en la azotea. Informan: FO-3194.

CASA 3 HABITACIONES, BAÑO INtercalado, garage, 3 habitaciones de criados, patio de cemento, etc., 50 pesos. Calle 15 número 1205, entre 18 y 20. Vedado.

CALLE 27 NUMERO 710, ENTRE A. y B., se alquilan modernos bajos con 4 habitaciones, baño intercalado, sala y demás comodidades. Llaves esquina A.

SE ALQUILA UNA MODERNA CASA, calle Línea, esquina, altos. Informan: bodega de 14 y Línea. Vedado.

90 MARIANAO - REPARTOS

SE ALQUILA CHALET DOS PLANtas propia para dos familias con 12 apartamentos, baños lujosos, garage para 6 máquinas, jardín, árboles frutales. Alquiler: 110.00. Calle 14 y 1ra., Almendares.

ALQUILO RESIDENCIA DECORADA buen gusto. Avenida 6, entre 1 y 2, villa Mercedes, Buenavista: 4 habitaciones, baño intercalado, comedor 9 metros ancho, garage 2 máquinas, 2 cuartos y servicio criados. Leyte-Vidal. M-2222. $65.

ALQUILERES

90 MARIANAO - REPARTOS

ALQUILO CASA: PORTAL, SALA, dos cuartos, comedor, cocina, baño interior, gran traspatio, acabada reconstruir Martí esquina San Tadeo, Ceiba, Marianao, frente Paradero Ruta 58, bodega «20 de Mayo: 16 pesos.

LINDO CHALET, DOS PLANTAS, CAlle 12, entre C. y D., La Sierra: terraza, sala, hall, comedor, pantry, siete habitaciones, dos baños, garage, jardín y traspatio Informan: Telf. F-2090.

LA SIERRA CALLE 8 Y 3a Nro. 1, alquilo casa moderna fresca, dos cuartos, portl,s ala, comedor, patio demás servicios. Informes FO-3871

91 JESUS DEL MONTE - VIBORA

VIBORA. ALQUILO CASA 1a. Nro. 14 entre Lagueruela y Gertrudis, portal, sala, saleta, 3 cuartos, baño cocina y patio, cielo raso,u na cuadra Calzada. X-2430

$90.00, ALQUILO EN EL REPARTO más alto, sano y mejor de la víbora, 10 minutos del Capitolio, hecho por la rica familia de Frasco del Valle; en el que nada falta, preciosísimo chalet, compuesto de dos plantas. Altos: recibidor, cinco habitaciones, seis closets, dos lujosísimos baños completos. En los bajos, portal vestíbulos recibidor, sala, biblioteca, comedor, cocina, pantry, dos cuartos de criados, con sus servicios, garage para dos máquinas, lavadero y lindísimo jardín, a una cuadra de la Calzada. Informan: Casa del Dr. Vieta. Teléfono I-5046.

ALQUILO VISTA ALEGRE ENTRE J. B. Zayas y Luz Caballero, 4 habitaciones y demás comodidades. Verla de 9 a 11 y de 3 a 5, Teléf. FO-2927. Llame de 12 a 2.

SE ALQUILA O-FARRILL CINCO EN el paradero de la Víbora, con sala, saleta, comedor, cuatro cuartos y demás comodidades. Llave e informes en la misma.

SE ALQUILA HERMOSA CASA, LAgueruela 51, esquina a Primera. Compuesta de jardín, portal, sala, recibidor, cuatro habitaciones, amplio hall, baño, comedor, cocina, cuarto y servicio de criado y patio Informan en la misma. Telf. X-1496.

SE ALQUILA: CALLE PRIMERA NUmero 159, moderno, entre Josefina y G. Sánchez, a una cuadra de la Calzada, hermosa y fresca casa, compuesta de portal, sala, saleta, comedor, 4 cuartos, baño intercalado, jardín, patio y traspatio. La llave al lado. Informes: José Ramón Gutiérrez: FO-7876.

D-STRAMPES ESQUINA A CARMEN, gran casa: jardines, portales, sala, hall, cinco habitaciones, comedor, pantry, cocina, dos magníficos baños, garage dos máquinas, dos cuartos y servicios criados. Verla: de 2 a 6 p. m. Informes: F-2090.

DIEZ DE OCTUBRE 1118, ESQUINA Santa Catalina, amplios y frescos altos: sala, recibidor, cuatro cuartos, comedor, cocina, baño completo, cuarto y servicio de criados. Verla, de 10 a 12 Informan: F-2090.

AMPLIA CASA EN BUENAVENTUra y Pocito, altos, $30. Informes: Goicuría 19, Santos Suárez; la llave: zapatería.

92 SANTOS SUAREZ - MENDOZA

ALQUILO: PLANTA ALTA Y BAJA, Zapotes 419, entre Paz y Gómez, Santos Suárez, moderna, 3 y 4 cuartos y demás comodidades, agua caliente y servicio de criados. Llaves en el 417. Teléfono M-3009. Sr. Torreira.

SE SOLICITAN

101 PERDIDAS

SE RUEGA A LA PERSONA QUE haya encontrado un chal de señora el día 25 por la noche, en el teatro Nacional, (en la tanda de las 9), color gris y tango, lo devuelva a la calle Narciso López número 3, bajos, donde será gratificada.

103 CRIADAS - CRIADOS

SE SOLICITA UNA ESPAÑOLA PAra criada dem ano que sea muy limpia y duerma en la colocación, sueldo: 15 pesos. Calle C Nro 552 esquina 23 Vedado, Telf. F-3870

PARA TODO EL QUEHACER DE UN matrimonio solo, solicito señora de mediana edad. Dormir en la colocación, Compostela número 16, bajos, entre Chacón y Tejadillo.

SE SOLICITA UNA CRIADA ESPAñola, para la limpieza solamente. Tiene que ser muy limpia y tener buenas referencias. Buen sueldo. Informan en Correa número 31, antiguo, Jesús del Monte.

SE SOLICITA CRIADA ESPAÑOLA, de mediana edad (40 a 45 años) que sepa servir bien la mesa y tenga buenas referencias. 18 pesos. Vedado, Calle 15 No. 802 entre 2 y 4.

104 COCINERAS Y COCINEROS

SOLICITO BUENA COCINERA DORmir en la colocación 10 pesos Paseo 101 altos esquina 5a Vedado.

SOLICITO CRIADA QUE SEPA COCInar y otros quehaceres, duerma colocación. Teléfono FO-2232.

SE SOLICITA UNA COCINERA Y repostera española, que tenga buenas referencias. Calle 15 entre J y K, número 203. Teléfono F-5903.

COCINERA QUE TENGA REFERENcias, dormir en la colocación; que no sea muy joven; buen sueldo. Teléfono FO-1162. Calle 18 y D, No. 40. Almendares.

SE SOLICITA UNA BUENA COCINEra, que ayude a la limpieza para corta familia. Ha de traer referencias. Genios 15, altos entre Prado y Consulado

SE SOLICITA UNA ESPAÑOLA, PAra cocinar y limpiar a tres personas. Sueldo: 10 pesos y uniformes Dormir en la colocación. Espada número 9, entre Infanta y 27.

SOLICITO ESPAÑOLA, PARA COCInar y limpiar casa chica y dormir en la colocación Sueldo: 15 pesos. Calle 11 número 507, entre D. y E., bajos. Vedado, de 8 a. m. a 3 p. m.

SE SOLICITA UNA CRIADA Y COcinera blanca, tiene que vivir en la colocación, tres personas; referencias. Sueldo: $10.00. Animas 170, altos.

107 INSTITUTRIZ

MAESTRA O INSTITUTRIZ SE SOLIta para atender a un niño que sabe leer y escribir algo, pero se desea que estudie en su casa en vez de ir a la escuela. Tiene que ser una persona amable, fina y de buen carácter para que el niño le coja cariño y vice-versa. Puede tomar pocas horas de clases pero se necesita que lo acompañe y distraiga algunas horas más al día. Escribir dando datos completos y referencias a R. R., Anuncios Clasificados DIARIO DE LA MARINA.

108 PROFESORES

SOLICITO PROFESOR INTERNO; Enseñanza Primaria y Superior. Titular y con experiencia profesional. Modestas pretensiones. Se prefiere sepa Inglés. Colegio, Domínguez No. 2, Cerro.

117 SOLICITUDES VARIAS

SOLICITO PERSONA CON ALGUN dinero, para interesarlo en varias casas de apartamentos. Se garantiza 100 pesos mensuales. Informes: Luz 26. García.

SOLICITAMOS COBRADOR CON SEsenta pesos garantía. Universidad 36-B, entre Infanta y Cruz del Padre. Preséntese viernes, sábado o domingo de 9 mañana a una tarde.

SE OFRECEN

118 CRIADAS-CRIADOS

SE OFRECE UNA CRIADA DE COlor para manejar, limpiar o cocinar, sin pretensiones. Buena cocinera; va a los repartos. Teléfono A-8831.

SE OFRECE UNA JOVEN PARA costura o limpieza de cuarto, no se presenta menos de $15. Lagunas 60, letra A, habitación 2.

DESEA COLOCARSE UNA ESPAÑOla para criada de mano, sabe un poco de cocina. Informan U-5470.

SE DESEA COLOCAR MUCHACHA española para criada de mano o comedor, tiene referencias, con corta familia. Teléfono XO-1185.

SE DESEA COLOCAR UNA MUCHAcha para criada, matrimonio solo o para manejadora Tiene referencias de las casas donde trabajó. No menos de 15 pesos: F-6232.

SE OFRECE JOVEN DEL CAMPO, de 24 años, blanco. Se coloca para cantinero, sirviente, jardinero o criado de mano. Telf. I-7425.

SE OFRECE UNA MUCHACHA FINA española, para cuartos y costura; acostumbrada a trabajar en buenas casas y con buenas referencias. Teléfono M-1331.

DESEA COLOCARSE SEÑORA ESPAñola de criada de manos o de cuarto; también le gustan los muchachos. Es persona seria y cumplidora; tiene muy buenas referencias. Informan Teléfono I-6858.

119 COCINERAS-COCINEROS

COCINERO Y REPOSTERO JOVEN chino desea colocarse en casa particular sabe cocinar bien a la criolla española y americana, tiene buenas referencias sabe cumplir con su obligación. Informa Manuel Lima teléfono M-4568

SE DESEA COLOCAR ESPAÑOLA DE cocinera; sabe de repostería, es formal y cumplidora, no le importa dormir en la colocación. M-3648. Bodega.

SE OFRECE COCINERA DE COLOR repostera; de mediana edad; va a los repartos; duerme colocación. Teléfono A-8831.

SE OFRECE UN COCINERO ESPAñol, de mediana edad, hace toda clase de dulces y conoce a la perfección el arte. Es solo de buen carácter y limpio. Tiene recomendaciones. Informes: Telf. M-7554.

SE DESEA COLOCAR UNA COCINEra y repostera, con mucho tiempo de práctica. Tiene referencias y no duerme en la colocación. No se coloca menos de 15 pesos: F-6232.

SE DESEA COLOCAR UN COCINERO del país, sin muchas pretensiones, en casa particular o casa de huéspedes. Informan: F-4021

SE DESEA COLOCAR UNA BUENA cocinera repostera española para cocinar y limpiar, con una jovencita para ayudar a los quehaceres: se colocan juntas; no menos de 20 pesos. M-2235.

SE OFRECE MAGNIFICA COCINEra y repostera, española, muy limpia. Tiene inmejorables referencias. Informes: M-3867 y M-7014. Sueldo: no menos de 25 a 30 pesos.

DESEA COLOCARSE UNA BUENA cocinera, tiene referencias, es limpia y sabe su obligación; también aceptaría para criada de manos. Teléfono M-3339.

COCINERO JOVEN ESPAÑOL DEsea colocarse en casa particular, tiene buenas referencias cocina a la francesa, española, criolla. Repostería pastelería en general especialidad en comidas finas de etiqueta. Telf. F.5884

124 LAVANDERAS-LAVANDEROS

SE OFRECE UNA BUENA LAVANdera para lavar fuera; tiene referencias. Llamar al teléfono FO-2779. Inés.

SE OFRECE UNA GENERAL LAvandera de color, no lava fluses; tiene especialidad en ropa de señoras y lava en su casa; pidan informes F-7261

125 CHOFERES

SE OFRECE CHAUFFEUR BLANCO con referencias y sin pretensiones. Teléfono F1-6171

MATRIMONIO ESPAÑOL DESEA colocación en casa particular. El de chofer y ella de cocinera o criada. Informes: M-3339.

CHAUFFEUR COMPETENTE DESEA colocarse en casa particular o comercio; muchos años de práctica, sin pretensiones. Buenas referencias. Teléfono M-3339.

126 JARDINEROS

UN JOVEN ESPAÑOL DESEA COLOcarse para jardinero; también entiende de limpieza. F-5287. Jardín «La Georgina».

129 OFICINISTAS

UNA JOVEN CON BUENA PREPAración y referencias desea colocarse en casa particular o de comercio. Informan: Telf. I-5185.

Profesionales

3 DRES. EN MEDICINA

VIAS URINARIAS

(XCLUSIVAMENTE)

Enfermedades de los riñones, vejiga, próstata testículos, gonorreas y sus complicaciones. Resectoscopía de la hipertrofia prostática y electrolisis de las estrecheses uretrales. (Método Thompson). Impotencia en todas sus formas. Generandi, Cocundi, Espermatorrea. Debilidad sexual, etc. Consultas y Reconocimiento gratis 5 p. m. a 7 p. m., Consulado 39 (primer piso) entre Genios y Refugio.

DR. ROSAL

Sistema nervioso. Corazón. Medicina Interna. Consulta diaria de 4 a 6. San Miguel 117. (altos) entre Gervasio y Escobar. Teléfono U-2342.

INSTITUTO HIGIA

ENFERMEDADES VENEREAS (EXCLUSIVAMENTE)

Curación rápida y garantizada de gonorrea reciente o antigua, prostatitis, orquitis, artritismo blenorrágico, sífilis, úlceras chancrosas impotencia. ULTIMOS MEDICAMENTOS. Método indoloro. Diatermia, fulguraciones CONSULTAS Y RECONOCIMIENTOS GRATIS, de 7 a. m. a 9 p. m. Turnos especiales. Zanja 2, altos, entre Galiano y Rayo, teléfono M-6605

POLICLINICA INTERNACIONAL

Director: Dr. David Cabarrocas

San Miguel número 130, letra B. Consultas de 9 a 10 a.m. y de 2 a 7 p. m. Excepto sábados y domingos, por turno: de $0.50, $1.00 $2.00, $3.00, $4.00 y $5.00. Consultandose primero los de más precios Tratamiento especial: Tuberculosis, Asma Bronquitis, Reumatismo, Diabetes, Sífilis Blenorragia, Pielitis, Nefritis, Ictericia, Dispepsia, Vómitos incoertibles del embarazo con raspado o cura. Neurastenia, Ulcera del Estómago, Anemia, Disentería, Paludismo, Apendicitis. A los pobres se les consulta gratis, presentando este anuncio.

Profesionales

3 DRES. EN MEDICINA

MEDICOS ESPECIALISTAS

LAMPARILLA 41, ENTRE AGUACATE Y COMPOSTELA: A-7143

Cirujanos, parteros, OCULISTAS dentistas y comadronas, ALMORRANAS CURADAS RADICALMENTE SIN OPERACION, Impotencia, blenorragía, asma y demás enfermedades. CLINICA Y LABORATORIOS INCORPORADOS. Reconocimientos: $1.00; Consultas: 0.50; Extracciones: 0.50. Trabajos dentales garantizados. CIRUGIA PLASTICA, OBESIDAD DELGADEZ, TATUAJES BERRUGAS SE NOS, forúnculos, manchas y otros defectos quitados y corregidos. ATENCIONES: DE 2 A 7 P. M. DIAS FESTIVOS: DE 10 A 12 A. M. GABINETE: LAMPARILLA No. 41

DR. A. DI GREGORIO

Especialista en Tuberculosis. Tratamiento médico de los tumores benignos y malignos (Calma el dolor; evita la metastases)). Reumatismo- Artropatías crónicas. Enfermedades cdónicas en general. Aguila 91 de 3 a 6. Telf. M-4127

DR. FRANCISCO J. DE VELASCO

Corazón, Pulmones, Estómago e Intestinos

DR. RUBEN DE VELASCO

Corazón, pulmones, enfermedades de los niños. Consultas de 1 a 3, días laborables. Horas especiales previo aviso. Salud 34 Telf. M-6068.

DR. MESA RAMOS

PIEL, SIFILIS, VENEREO

Inyecciones intravenosas, de 8 a 9 a. m. Consultas: de 5 a 7 p. m. Tratamientos: precios convencionales. Perseverancia 32, entre Animas y Virtudes.

DR. J. R. Alvarez Chacón

HERNISTA

Ex-Director de «La Benéfica». del Centro Gallego

Edificio «América», Jovellar esquina a N. Telfs. U-5400 y FO-1361

Cura radical de la hernia, sin recurrir a operación ni al uso permanente del braguero. Desprovista de peligro, dolor y complicaciones de todo género. El paciente puede continuar sus ocupaciones habituales durante el tratamiento.

CONSULTAS, TURNO FIJO

DR. JOSE ALFONSO

Ex especialista del Centro Asturiano: ojos, garganta, nariz y oídos. Consultas mutualizables, de 10 a 12 y de 4 a 5: $1.00; de 2 a 4: $3.00. Turno fijo: $5.00. Operaciones módicas, Monte 386. Telf. M-2330.

DR. BARBA INCLAN

MEDICO CIRUJANO

Especialista en Huesos, Articulaciones y Músculos. Cirujano ortopédico Hospital de la Policía Nacional, asistente Hospital Mercedes y ayudante del Profesor Inclán. Consultas diarias de 2 a 3 p.m. en San Rafael 153 F, altos entre Hospital y Espada. Consultas de $3 a $5 según hora. Telf. U-1224

DR. OCTAVIO RIVERO

Asma, tuberculosis, enfermedades pulmonares y alérgicas. (Coriza, urticaria),

Ex asistente Servicio del profesor Say (Barcelona; ex jefe clínico Dispensario Antituberculoso Municipal. Consultas: lunes, miércoles y viernes, 12 a 2 p. m. Hora fija, previo aviso. Campanario 43. M-6258.

DR. ANTONIO PITA

Enfermedades nerviosas y endocrinas

Contando con un bien montado Instituto de Fisioterapia, Tratamiento efectivo de la neurastenia, impotencia, frigidez sexual, enfermedades crónicas y glandulares, etc. Novísimo método de estimulación Vago-Simpático. No visita, ni da consultas por Correo. Conulta previamente concedida: $10.00. Consultas, de 2 a 4 p. m. $2.00, San Lázaro 45, a una cuadra de Prado y Malecón. Telf. A-9292.

DR. J. B. RUIZ

Ex-especialista del Centro Gallego de los hospitales de Filadelfia y New York. Especialista vías urinarias, venéreo, sífilis y trastornos sexual. Ureteroscopía y Cistoscopía,. Consultas de 1 a 3 Trocadero 35.

DR. A. VENERO

Curación rápida de enfermedades venéreas impotencia, sífilis, electricidad médica, diatermia, ozoterapia, etc. Cuota semanal. Consultas: de 10 a 12 m. y de 4 a 6 p. m. San Miguel 55, esquina a San Nicolás, Telf. A-9380.

INSTITUTO DEL VIEJO

NEPTUNO 120

Especializado en el tratamiento de enfermos de más de 40 años. Servicio permanente. Laboratorio. Visitas domiciliarias. Curaciones. Consultas. Electricidad médica. Farmacia. Especialistas. Clínica. CUOTA MENSUAL $1.50 Obsequiamos el primer recibo.

DR. A. LABRADOR

Especialidad en enfermedades de señoras, flujos crónicos, venéreos y sífilis, corazón, riñones y pulmones, inyecciones intravenosas. Se hacen toda clase de análisis. Consultas gratis de 8 a 11 media. Pagas, de 2 a 5. **Angeles No. 3, entre Reina y Estrella. A-0801**

DR. ALFREDO COMAS

Especialista del Instituto del Cancer Enfermedades venéreas, sífilis impotencia, afecciones de señoras, tumores del útero y pechos. Aplicaciones del Radium. Horas: de 2 a 5. Telf. M-7728, San Nicolás 70, Habana.

5 DENTISTAS

DR. ALFREDO CARNOT

Cirujano Dentista. —Teniente Rey esquina a Mercaderes, altos. Teléfono: A-9310. Consultas diarias de 8 a.m. a 7 p.m.

DR. J. M. GATELL

CIRUJANO DENTISTA

Calle Habana núm. 98, entre Obispo y Obrapía.

Especialista en extracciones, puentes, coronas de oro y platino y dentaduras postizas. Arreglo de puentes y planchas en el día. A los clientes que lo deseen los termino en 24 horas, Facilidades de pago, Consultas de 8 a 8. Telf. A-8335.

Profesionales

5 DENTISTAS

DR. ARMANDO CRUCET

Cirujano dental y oral, de la facultal de Pennsylvania y del Garestson Hospital of Oral Sugery. Ex profesor de la Moffit Porcelain Dental School de Filadelfia.

Tratamiento médico quirúrgico de la piorrea alveolar dentadura de porcelana, cordales impactados, Rayos X, diaterma, electro coagulación. Infrarojo, Alta frecuencia, Rayos Violeta. **Consultas por hora fija.** Paseo núm. 17, entre Línea y Calzada, Vedado. Telf. F-5153.

6 COMADRONAS

CONSUELO RUDA

Comadrona, ex interna de la casa de salud «La Balear». Muchos años de práctica. Consultas gratis. Belascoaín 74, altos, esquina a Jesús Peregrino. Telf. U-5824.

ESTRELLA VIÑALS, COMADRONA de Asociación Cubana y Cooperativa Médica. Inyeciones a domicilio. Ultimos procedimientos San Rafael 152 L altos, entre Marqués González y Oquendo.

COMPRAS

9 CASAS

COMPRO CASA HABANA O VEDAdo hasta 7.000 pesos. Se vende casa antigua con 175 metros cuadrados en 3.000 pesos. Informes Telf. I-3937

COMPRO CASITA DE MAMPOSTEría moderna, en Santos Suárez o Víbora no lejos de Calzada y no más de 1.500 pesos. Trato directo con el dueño Telf. X-1865

15 MAQUINARIAS

COMPRO MOTOR DIEZEL DE 15 A 20 H. P. en buen estado arranque en frío. Bernaza 46, preguntar por Miguel.

17 MUEBLES Y PRENDAS

U-1800: COMPRO MUEBLES

Pianos, máquinas de coser y escribir, objetos de arte, plata, porcelana, bronce, libros, antigüedades, neveras, oficina completa, archivos y lámparas. Todo cuanto represente valor. El Ras U-1800.

MAQUINAS

Compro de coser, escribir y sumar, muebles de oficina, ropa y objetos de arte. Pago mejor que nadie. Teléfono U-5983.

Compro M-9136

Muebles, máquinas de coser y escribir, contadoras, equipajes, lámparas, radios, neveras y objetos de arte. Muebles de oficinas, archivos metálicos, cajas de hierro, divisiones, mamparas, cafés, fondas, barbería, molinos de café. Compro todo. Avise a esta casa. Tenemos gran surtido. Háganos una visita.

M-6720 COMPRO MUEBLES .CAsas completas piezas sueltas, máquinar coser escribir, neveras burós libreros, cajas archivos contadoras, vajillas, pianos, objetos arte. Telf. M-6720

M-7084. —COMPRO MUEBLES, MAquinas coser, escribir, objetos arte, lámparas, pianos, porcelanas, libros, cuadros, alfombras, vajillas diccionarios, baúles, maletas, antigüedades, neveras ropa. Acudo enseguida, Teléfono M-7084.

U-3637: COMPRO MUEBLES, PIANO máquinas de coser y escribir, burós, objetos de arte, lámparas, porcelanas, antigüedades, efectos eléctricos, alfombras, plata, cuadros. Pago bien, acudo enseguida, «Varadero», Teléfono U-3637

A-7795: COMPRA MUEBLES

De todas clases. Pagamos más que nadie. También vendemos, cambiamos y alquilamos No venda sin antes hacer una llamada: A-7795. Vamos en el acto. «La Honradez», Máximo Gómez núm. 85.

A-6620: COMPRO MUEBLES

Juegos de cuarto, comedor, sala, piezas sueltas, neveras, refrigeradores, máquinas de coser y escribir, muebles de oficina, radios y equipajes. Liquido casas de huéspedes «La Moderna», Salud 3. A-6620

COMPRO MUEBLES

No venda sus muebles sin avisar al A-7190. Pago más que nadie y en el acto.

LA CASA OTERO

SUAREZ 45: A-7190

Hacemos muebles a capricho

Vendemos y cambiamos de todos precios y estilos: A-7190.

U-2530 COMPRO MUEBLES DE TOdas clases, adornos finos, pianos, máquinas coser y escribir, libros, vajillas plata. Pagamos bien. Negocio rápido, U-2530.

A-6628: COMPRO MUEBLES

Hogar, oficinas, objetos plata, marfil, porcelana, bronce, juegos café, bandejas, estatuas, jarrones, vajillas, cristalería, lámparas, alfombras, pianos, antigüedades baúles, escaparates, máquinas escribir y coser, archivos: A-6628.

U-1488: COMPRO MUEBLES

Pianos, máquinas de coser y escribir, lámparas, objetos de Arte, «La Colonial». San Rafael número 152, casi esquina a Marqués González.

COMPRO RADIOS: U-1488

COMPRO: ORO, PLATA

Platino, joyas, objetos de arte, muebles para oficinas de todas clases. «La Nacional», Villegas número 93, entre Teniente Rey y Amargura, Telf. A-9915.

COMPRO MUEBLES M-2914

Juegos completos y piezas sueltas. Pago bien. También cambiamos sus muebles viejos por nuevos. Visítenos y convénzase qué grandes ventajas ofrecemos. **«LA CASA GRIS», Angeles 5: M-2914, entre Reina y Estrella.**

COMPRAMOS

Máquinas de coser, escribir, archivos, pianos, tapices, alfombras, objetos de arte, baúles, maletas, porcelanas, antigüedades, plata, adornos finos y bronces. **Teléfono: A-9640, La Segunda Imperial,** Corrales 187, esquina a Figuras. Atención rápida, tasación alta.

COMPRAMOS JOYAS

Antiguas y modernas, con brillantes, zafiros, rubíes y esmeraldas finas, oro, platino, plata y enchapes hasta en pedazos. Objetos de plata. Bandejas juegos de café cubiertería u otros artículos. Rosarios de oro y plata, con cuentas de perlas, coral, amatistas, etc. Pagamos bien. Vamos a domicilio.

CARBALLAL Y HERMANOS,

San Rafael 138, entre Gervasio y Belascoaín. Telf. U-5744.

COMPRAS

17 MUEBLES Y PRENDAS

U-6970: COMPRO MUEBLES OBJEtos de arte, vajillas de porcelana y plata, máquinas de coser, escribir, pianos, pianolas. Todo lo que tenga por vender. Operación rápida. Dinero en mano. U-6970.

19 LIBROS E IMPRESOS

COMPRO LIBROS DE TODAS CLAses y en todas cantidades. Pago bien. Voy a domicilio. Diríjase a José Martí Librería La Escuela en Monte y Egido.

COMPRO LIBROS EN TODAS CANtidades, los pago bien. Avise a Manuel Collía, Bolívar 49 (Reina) entrada por Rayo. Teléfono M-2632. Voy a domicilio.

COMPRO LIBROS DE TODAS CLAses bibliotecas, texto etc. Llame M-9017 Voy inmediatamente, Librería «Venecia» Obispo 82 casi esquina a Villegas M-9017

NO REGALE SUS LIBROS ANTIguos, a librerías de viejo. La librería **ALBELA, se los compra,** pagándole más que nadie. Belascoaín casi esquina a San Rafael. Telf. U-5783

LIBRERIA MONSERRAT. — COMpramos bibliotecas, restos de ediciones y libros e n todas cantidades, vamos a domicilio, pagamos como nadie. Monserrate 137 entre Muralla y Teniente Rey.

21 INSTRUMENTOS DE MUSICA

COMPRO UN PIANO DE BUENA marca aunque sea viejo y desafinado. Negocio rápido Telf. X-2138

23 OBJETOS VARIOS

SE NECESITAN MAGAZINES DE Linotypo a buen precio. Una dobladora que doble sobre 26x42 pulgadas. Llame U-3589 Rodríguez.

CAMBIOS

24 CASAS

CAMBIO CASA, HABANA, BUENA renta, libre gravamen, por finca cerca Habana, frente carretera Informes: José Vila, Habana 57. Telf. A-6024.

Arrendamientos

A-1 FINCAS RUSTICAS-URBANAS

ARRIENDO CASA DE CAMPO MOderna jardín, portal, sala, comedor, 3 cuartos, cocina, terraza, baño completo. Muchas hortalizas. Finca Mora Chica, carretera de Diezmero a San Miguel Omnibus Ruta 8. 25 pesos mensuales. Telf. I-5695

Reparaciones

42 MUEBLES Y PRENDAS

REPARACIONES DE MUEBLES

CASA «CORO»

Barnizamos toda clase de muebles y tapicería. Especialidad en colores, combinaciones de maderas y chapas. Limpieza de muebles a domicilio, Estrella 27, entre Aguila y Angeles. **Teléfono: M-2127.**

¡Repare a tiempo su nevera!

Rionda. Esmaltados por calefacción eléctrica. Infanta 52 y medio, teléfono U-3968

REPARAMOS SUS MUEBLES, POR poco dinero, dejándolos nuevos. Casa Pardo: U-5761. Los modernizamos, barnizamos a muñeca y esmaltamos «Duco». Pinturas mimbres a vapor y neveras. Tapicería en general. Azogamos espejos. Trabajos garantizados, San Rafael número 130.

TALLERES DE TAPICERIA Y PINturas finas de la mueblería «García y Espinosa». No pague su trabajo más que una sola vez. Mándelos a un taller de garantía, mejor trabajo y mejores precios, San Rafael entre Aramburo y Soledad. Telf. U-1424. Nota: Muebles finos y modestos a precios increíbles. Recuerde que ésta es la casa que no tiene lujo.

EXPERTOS TAPICEROS

U-6211 BARNIZADORES U-6211

Unicos en su clase capaz de satisfacer el más refinado gusto. ¿Necesita barnizar sus muebles? ¿Necesitan tapizarlos? Pues cualquier arreglo que necesiten, yo me comprometo a muy bajo costo, dejársele a su entera satisfacción. Todos sus trabajos son garantizados. Uso pintura «Duco». Especialidad en mimbres. Su casa Gervasio 97-A., bajos, entre Zanja y San José o llame hoy al U-6211 y pasaré por su casa sin costo alguno. Porto y Rodríguez. Nuestros trabajos son exclusivamente a familias particulares

GRAN TALLER DE TAPICERIA

DE MARTINEZ

Avisa a su distinguida y numerosa clientela el traslado del taller a Sitios número 47. Tapice sus muebles con telas importadas a precios económicos. Doramos, barnizamos y reformamos toda clase de muebles. Trabajos garantizados. Recuerde: Sitios núm. 47.

40 MAQUINARIAS

TALLER DE REPARACIONES DE bombas de agua, especialidad en Prat, Westco Bloch, Verta y Gould. Trabajos garantizados. Material de la mejor calidad. José A. Conde, Cárdenas número 21. Telf A-9528.

VENTAS

48 CASAS

UNA CUADRA DE CALZADA CErro vendo una casa grande mampostería antigua, mucha agua garage, terreno 624 metros dueño Estrada Palma 463 esquina a J. Delgado, Santos Suárez, compradores 4-6

¡GANGA! VENDO EN 300 PESOS elegante regia casa mampostería esquina monolítica citarón, 400 metros y pagar mil pesos que debe, vale 4000 pesos. Reparto Diezmero. Informan en 5a y Central.

VENDO CASA POR $2,800. TIENE sala y saleta, tres cuartos, cocina y baño moderno. Pegado a Esquina de Tejas. Parte contado. Informa J. Llanes, Sitios 42. Telf. M-6232.

CASA MODERNA EN $3.500.00

En Santos Suárez, frente a tranvías y ómnibus. Un verdadero regalo. Llame al Tel. M-9300.

VENDO EN REPARTO SANTO SUArez Sola Nro. 15 y 17 entre General Lacret y General Lee, ,Ganga». Compuestas de portal, sala, dos habitaciones, comedor, baño, cocina y patio. Precios de armbas $4,500.00. Informes: Leyte-Vidal. Tel. M-2222.

VEDADO: $13,000.00. VENDO EN LA calle «C» 409 entre 17 y 19, moderno chalet de una planta, compuesta de jardín, portal, sala, comedor, 4 habitaciones, 2 baños, pantry, cocina, con habitación alta para criados y servicio. Preparada para más plantas. Informe Leyte-Vidal. Tel. M-2222.

VENDO $1,650 CASA AVENIDA SANta Amalia con el solar de esquina, Calzada Arroyo Apolo y Avenida; mide 18 m., por la calzada y 30 por la Avenida. Estrada Mora, San Ignacio núm. 50. Tel. M-7432.

Vendo $1,200 casa en Santa Amalia, portal, sala, saleta corrida, 2 cuartos, grandes y servicios completo. Verse con Severio, parque Santa Amalia, Tel. M-7432.

ESTRELLA 5X45, LOSA POR TABLA a una cuadra de Reina 3700 informa su dueño: F-4739. Estévez, a una cuadra del Mercado Unico, 19x25, moderna 5.500, Informa su dueño: Telf. F-4739.

VENTAS

48 CASAS

COMPRAMOS FINCAS QUE ESTE próximo a La Habana, de una a dos caballerías. Que tenga casa en buenas condiciones. Pago de contado. Operación rápida. Informes: J. P. Quintana e Hijo, Chacón 23: M-8182.

ALMENDARES TODO BARATO, AMpliación, chalecito esquina, $2,700, parcelas desde $700; solares a plazos. Puedo fabricarlos a su gusto. Véame. Llamar FO-1097, de 1 a 5.

NO COMPRE, FABRIQUE CON Valdés, naves $16.00 metro, casas $22.00, dos tres plantas, $23. Deme una oportunidad, se lo demostraré. I.6235 y A5-0332 Villa nueva 660. Habana.

SE VENDE CASA EN SANTOS SUArez, cerca Mayía Rodríguez, dos líneas ómnibus media cuadra, tres habitaciones bajas con baño, dos altas con baño, comedor amplio: 4,800 pesos. Otra, Cortina casi esquina a General Lee, dos habitaciones: 2,300 pesos. Informes: A-2196, González. No corredores.

JOSE CAMPANERIA

Compro y vendo chalets, casas, solares y fincas rústicas. Compro condominios y créditos hipotecarios moratoriados. Dinero para hipotecas en todas cantidades. Aguiar 68: M-7785.

Esquina, San Rafael, 2 plantas, moderna, 160 metros: 25,000 pesos; Animas, 3 plantas, moderna: 255,000 pesos; Concordia, 3 plantas, moderna: 30,000 pesos Campanería, Aguiar 68: M-7785.

Esquina, San Miguel, 2 plantas, 4 casas, 480 metros: 43,000 pesos; Vapor, 3 plantas, 6 casas monolíticas, sala, comedor, 3 cuartos, etc., 22,000 pesos. Campanería, Aguiar 68: M-7785.

Monte, dos plantas, comercio, 450 metros, renta contrato: 230 pesos, en 36,000 pesos; San Rafael, dos plantas, 300 metros, sala, comedor, 5 cuartos, etc., 16,000. Campanería, Aguiar 68: M-7785.

San Lázaro, 4 plantas, monolítica, sala, saleta, 3 cuartos, comedor: 25,000 pesos, dejo 9,000 pesos moratoria; Egido, una planta, antigua, comercio, 12 por 38 metros, 24,000 pesos. Campanería, Aguiar 68: M-7785.

Animas, cerca Galiano, 2 plantas, moderna: 12,000 pesos; Amistad, cerca Neptuno, 3 plantas, moderna, renta 170 pesos, en 24,000 pesos; Crespo, una planta, 135 metros: 5,500 pesos. Campanería, Aguiar 68: M-77855.

Concordia cerca Gervasio, dos plantas, sala, saleta, 4 cuartos, comedor: 12,000 pesos; Egido, cerca Sol, una planta, 200 metros, comercio: 9,000 pesos; Lealtad, cerca Neptuno, 2 plantas: 13.500 pesos. Campanería, Aguiar 68: M-7785.

Vedado: calle 23 esquina de letra, chalet moderno, 900 metros: jardín, portal, sala, gabinete, comedor, garage, etc. Altos: terraza, 5 cuartos y baño: 35,000 pesos. Campanería, Aguiar 68: M-7785.

Vedado: calle C., cerca de 17, dos plantas independientes con jardín, portal, sala, comedor, 3 cuartos, garage: 16,500 pesos; calle 17, cerca de 12, chalet con 5 cuartos, comedor y garage: 13,000 pesos. Campanería, Aguiar 68: M-77855.

Vedado: calle 23 cerca Paseo, una planta, 683 metros, 6 cuartos, comedor, garage: 22,000 pesos; calle 21, cerca B., una planta, 683 metros, 5 cuartos y garage: 25,000 pesos. Campanería, Aguiar 68: M-7785.

Vedado: calle 9, cerca Malecón, gran panorama, 2 plantas independientes, moderna, 725 metros, 5 cuartos, dos baños, garage: 30,000 pesos; calle 4, cerca 23, 2 plantas independientes: 30,000 pesos. Campanería, Aguiar 68: M-7785.

Vedado: calle B., una planta, moderna, 40 metros, 4 cuartos, comedor: 11,000 pesos; calle Baños cerca 23, dos plantas, 4 casas, 720 metros: 22,000 pesos Campanería, Aguiar 68: M-7785.

Vedado: calle C., cerca 23, una planta, 600 metros, moderna: 20,000 pesos; calle C., moderno chalet, altos: 5 cuartos; bajos: cuarto baño azul: 15,000 pesos, Campanería, Aguiar 68: M-7785.

Montoro, cerca de Carlos III, moderna: portal, sala, halla, dos cuartos, baño, comedor, dos cuartos altos y terraza, renta 35 pesos en 5,500 pesos. Facilidad pago. Campanería, Aguiar 68: M-7785.

Calzada Jesús del Monte, una planta, 700 varas, 6 cuartos, comedor, etc., 10,000 pesos; Luis Estévez cerca Calzada, residencia, 1,300 varas, una planta, seis cuartos, garage, etc., 11,000 pesos. Campanería, Aguiar 68: M-7785.

Calzada Jesús del Monte, esquina, 690 metros antigua: 7,000 pesos; otra, 380 metros, renta 40 pesos, en 6,000 pesos; Libertad moderna, renta 30 pesos, en 5,500 pesos. Campanería, Aguiar 68: M-7785.

VENDO MODERNA Y LUJOSA REsidencia, lugar inmejorable, calle 6 esquina a 11, Almendares, bellamente decorada y con lindos jardines. Véase a todas horas. Informes: Telf. F-7534

PROXIMA A TERMINARSE HERmosa casa de madera, se regala en $1,500 con portal, sala, comedor, dos cuartos, cocina y servicio con un hermoso traspatio con árboles frutales, parte de contado resto a plazos. Informa Sr. Domínguez «Oficina del Reparto Domínguez». Arroyo Apolo entre Aranguren y Maceo de 4 a 6 p.m. I-7228

BUEN NEGOCIO. CERRO ESQUINA de fraile a una cuadra la Calzada, calles pavimentadas casa antigua buen estado, techos azotea Mide 290 metros fabricados y tiene en total nueve cuartos. Se vende 3.800 pesos pudiendo dejar parte hipoteca o recibo parte de pago, terreno aproximadamente 1000 metros en Carretera Central, acera sombra hasta Cotorro. I-5983

VENDO ESQUINA, 3 PLANTAS CON bodega, renta 120 pesos, en 11,5500 pesos; otra, 2 plantas, con bodega: 10,500; otra, calle Reina, 3 plantas, con bodega: 21,500 pesos; casa 3 plantas, calle Aguila, renta 125 pesos, en 10,000 pesos; Factoría, 12 por 22: 5,500 pesos; Pasaje, 20 por 50, renta 120 pesos: 7,000 pesos, Prado y Dragones, café: M-4739. Yáñez.

SE VENDE EN HOSPITAL PROXIMO a San Lázaro casa antigua con 350 metros cuadrados. Informan en Avenida Acosta 12 moderno, Víbora.

EN $7.500 PARA RENTA SE VENde chalet dos plantas independientes San Mariano 106, Víbora. Informa su dueño en los altos.

RESIDENCIAS, GANGA

Vendo varias casas, acabadas de construir, fabricación garantizada. Precio económico, 4,500, 6,500 9,500 y 14 pesos. Pida informes: Abel Rodríguez, contratista 11 y 12, reparto Almendares.

VENDO, INFANTA PROXIMO A SAN Lázaro: Una planta, 8x28 acera sombra, portal, 4|4, baño completo, comedor, etc. $9.000. Notaría Smith. Aguiar 74: M-7081. Sr. Cabezas.

VENDO, GLORIA Y FACTORIA; 2 plantas modernas, rentan $50.00, sala, 2|4, comedor, etc. $3.800 cash, reconocer $2.000. Notaría Smith. Aguiar, 74. M-7081. Sr. Cabezas.

VENDO, 2 Y 1|2 PLANTAS MODERnas, pegada Belascoaín, entre Reina y Desagüe, 3|4, baño completo, rentando $70.00, $3.000, reconocer $5.000 moratoriados. Notaría Smith. Aguiar 74. M-7081. Sr. Cabezas.

VENDO 16 CASAS EN UN CUERpo, en 40,000 pesos, rentan 500 pesos, en San Lázaro. Tengo otros negocios en propiedades. Informes: Galiano 125, García.

VENTAS

48 CASAS

CASA DE MAMPOSTERIA MODERn a 600 metros sobre el nivel del mar, alturas del Sanatorio La Esperanza, con sala, comedor 2 cuartos, baño intercalado cocina amplia y lavaderos, buena agua propia y motor se vende a precio de ganga. Informan por el teléfono I-7228

AMPLIACION ALMENDARES

Avenida 6, acera de sombra gran chalet con 4 habitaciones y todo lo necesario cerca de 12 fabricado en solar de 12x46 todo muy amplio, 7.500 pesos. José B. Fernández, Obrapía 36 M-7430 y M-1506

VEDADO, CALLE 19, $6.500.00

Jardín; portal, sala, saleta, 5 habitaciones, baño intercalado; comedor, cocina, cuarto y servicio criados, patio y traspatio, monolítica. J. B. Fernández Obrapía 36. M-7430 y M-1506

SAN MIGUEL 2 PLANTAS

Gran residencia de 2 plantas independientes monolítica, mide 12x34 ... metros de fabricación 5 habitaciones de 4x4, sala, de 5x10, recibdor, 2 baños comedor de 6x5 y todo lo demás necesario y amplio. José B. Fernández. Obrapía 36 M-7430 y M-1506

SE VENDE EN LA LOMA DE CHAple, calle Luz, a una cuadra de la Calzada, hermoso chalet compuesto de jardín, garage, sala, 3 cuartos, comedor, cuarto y servicio de criados moderno. No corredores. Informes: Diez de Octubre 569. Telf. I-6700.

CERCA BELASCOAIN $6.000.00

2 plantas monolítica sala, saleta, 2 habitaciones cada planta, baño intercalado, comedor, cocina; acera de la sombra. José B. Fernández, Obrapía 36 M-7430 y M-1506

$2.650 SE VENDE CASA MODERNA Luyanó parte alta, una cuadra de Calzada, 2 cuartos, servicio intercalado, comedor, cocina, citarón sombra y otras comodidades. Telf. I-5463 no corredores, de 12 a 3

SE VENDE LA CASA JUAN DELgado 254 entre Milagros y Santa Catalina, con tranvías y ómnibus al frente, Se compone de portal, sala, saleta, hall, cinco cuartos bajos, y dos altos, comedor, dos lujosos baños para familia, servicios de criados, garage, habitación con servicio para chauffeur, jardín al frente y al fondo. Para informes en la misma, puede verse a cualquier hora.

SE VENDE UNA CASA, CON TERREno para jardín, portal, sala, comedor, tres cuartos, cocina, servicios sanitarios y traspatio, en 1,000 pesos al contado y 500 pesos a pagar. Calle 13 número 6, entre H. y G., reparto Batista No corredores. Directamente con su dueño: Telf. I-6131.

SE VENDE EN LOS QUEMADOS DE Marianao, en la calle General Lee, una hermosa casa con portal, sala, saleta, cinco cuartos, baño intercalado, cuarto de criados con sus servicios, cocina y garage. Trato directo. No corredores. Informes: Martí número 13-C., Sr. Arturo Martínez.

VEA ESTE NEGOCIO: VENDO MI casa. No corredores. Informes: Telf. U-1646, de 9 a 10 a. m.

SR. EMILIO LOVERK Y FAUSTO MARIN Y R.

Maestro de obras graduado en Artes y Oficios con experiencia de 16 años en todas clases de fabricación, cálculos exactos, modelos nuevos, amplios en la distribución de la casa, dándole luz, claridad, solidez, elegancia a la casa desde sus inicios en la cimentación hasta su conclusión. A satisfacción completa del interesado, fabricamos desde 23 pesos metro de fabricación con plena garantía para usted. Nos hacemos cargo de reparaciones, pinturas y electricidad, a precios sin competencias. Croquis, planos, proyectos gratis. Pida informes a la oficina de Empedrado 12, casi esquina a Cuba. Telf. A-7958.

REPARTO PARRAGA

Casa mamposteria, baño primera agua fría y caliente. El terreno que quiera: 500 pesos contado, resto pagar sin interés. También quinta propia para granja, 35.000 a 60.000 varas, a 10 centavos vara. Muchas matas frutales: Telfs. M-5090 y U-6723.

AVENIDA ESTRADA PALMA 511 ENtre Juan Delgado y Goicuría, vendo magnífica casa, construcción primera, acera sombra, 5 habitaciones, 2 baños intercalados, sala, saleta, pantry, 2 garages, cuartos criados y chofer, patio, traspatio, jardines, árboles frutales, lavadero, etc. Informa su dueño: I-5127

PARA PERSONA DE GUSTO

Casa nueva: sala, 3 cuartos grandes, comedor al fondo, regio baño intercalado, calentador, etc. 8,000 pesos, dejo 2,000 pesos en hipoteca. Véala, de 2 a 5. Lagunas 29. Dueño: U-5590.

CONCEPCION Y GENERAL LEE: SE venden sin estrenar casitas, techos monolíticos: jardín, portal, sala, comedor dos cuartos, baño intercalado, cocina agua caliente lavadero, lugar para guardr máquinas. Puede verse a todas horas, muy barata. Ruta 22 y tranbús V-1: M-2863.

Precio de ganga

VENDO

JESUS DEL MONTE 417

Casa de Manpostería, azotea y tejas, 530 metros planos de superficie. Compuesta de sala, saleta, un salón corrido de 4.20 por 17 metros, dos cuartos, cocina de gas, dos baños con servicios completos y un hermoso sótano. Unica oportunidad. Escríbanos y gustosamente lo atenderemos. Informes: Calle F número 34, Vedado, Habana, Oficina de Inversiones.

CONCEPCION ENTRE DELICIAS y Buenaventura se vende. Portal, sala, recibidor, cuatro habitaciones, baño intercalado, cocina, servicio de criados, patio y traspatio. Informes: F-5631

VENDO LA CASA DE UNA PLANta, Mazón número 30, cerca de la Universidad, con garage, cuatro habitaciones, tres baños lujoso comedor, precioso patio andaluz. Toda decorada con gusto, muy clara y fresca. Informan en la misma, tratando exclusivamente con el comprador.

49 SOLARES

E VENDE TERRENO CALLE ... entre 24 y 26, de 16.52 por ... varas con una nave construida a ... pesos vara, contando nave. Manzana Gómez 264

REPARTO KOHLY, ALTURAS SOlares desde 3 pesos vara. Dos chicos de 17.59 frente por 27 y de ... por 27 fondo, siendo 586.82 v2. y 458.97v2. respectivamente, frente Avenida Central, una cuadra Puente. También en el Vedado, esquinas de 25 y 32 y 30 y Paseo y Calzada, acera sombra. Varios cerca Belén. Trato directo. Manzana Gómez 264.

SOLAR PRECIOSO, AVENIDA MARImón, Víbora Park, media cuadra Calzada Víbora y Columnas Monumentales, anchísima calle y aceras, en medio de dos nuevos chalets. Es un bello remanso, quince varas frente, agua, luz, teléfono. Precio: 800 pesos. Informes: Sra. Ruiz, calle 12, entre Avenida 6 y 7, Ampliación de Almendares.

ALTURAS DE ALMENDARES

Pegado a la calzada, se vende solar con 800 varas, 17X47.50. Situación excelente. $5.50. Informa su dueño. Tel. M-9300.

GANGA: MIRAMAR, QUINTA AVEnida y Copa, esquina fraile, 2075 varas, a $4.25 vara. Informan: Telf. F-2384.

VEDADO: 25 CERCA BAÑOS, SOLAR 13.66 por 50: 15 pesos; Almendares, G. cerca 18, solar 14 por 23: 700 pesos. Diego Pérez, Obispo 65: M-6872

DOS SOLARES. — POR NECESITAR dinero quemo terreno en lo mejor de Ampliación de Almendares, lote de 1260 metros a $1.80 metro frente doble Línea F-6131 Polo.

M.E.C.D. 2016

VENTAS

SOLARES

VEDADO, SOLAR DE 13 X 35 A LA SOMBRA
en calle de letras a $16.00 de... la mitad en hipoteca al 7%. Su ...o informa por el tel. M-9300. Ur... la venta.

LA SIERRA CALLE 6, SOLAR
...esquina cerca de 5a sobre 850 va... a menos de 5 pesos la vara, este ...cio solamente por unos días en ...e Reparto no es obligatorio dejar ...dín y portal. José B. Fernández, ...panta 36. M-7430 y M-1506

REPARTO ALMENDARES PROPIO PARA INDUSTRIA
Vendemos solar de esquina, con una ...dida de 37 por 44, situado en Fuen... y A. frente a la ruta 28 y a me... cuadra del tranvía de Playa. Este ...reno está propio para industria por ...desnivel aprovechable para só...nos. Precio de oportunidad. Más in...mes: J. P. Quintana e Hijo. Cha... 23. M-8182.

ALTURAS DE ALMENDARES
Vendo 600 varas, a 5 pesos la vara, media cuadra de los tranvías de la ...enida de Columbia. Informes: Telf. ...1070.

...NDO MIRAMAR SOLAR ESQUI...
...a 26 por 30 varas parte alta me... ideal nada mejor situada Séptima ...nida esquina 26, precio situación. ...ectamente dueño Rodríguez Telf. ...2212

...NGA. — REPARTO LAWTON
...80 centavos vara. Calle Pocito, ...e 19 y Línea, manzana 4.209 va... alcantarillado y aceras. Dueño ...ectamente. Marrero. Aguiar 27, ...7774

...A. CATALINA Y D-STRAMPES
Se vende solar yermo. Mide 32.34 ...s por Santa Catalina y 29.00 va... por D-Strampes. Se fracciona un ...r por Santa Catalina Dueño: Fé... Canestany. Villegas 78 ferretería.

GANGA PARA INDUSTRIA
Terreno esquina. Calzada Palatino, ...por 88 varas. La medida que quie... $2.40 vara. Alcantarillado agua. ...s. M-5090 y U-6723.

...Y BARATO SE VENDE UN SO...
...r de terreno en buen punto, situa... en la calle Cortina, entre Estrada ...ma y Libertad. Informan: Martí... Cuba 23. Teléfono I-5639.

...VENDE BARATO UN SOLAR DE ...rreno en Estrada Palma esquina a ...guel Figueroa. Informa: Martínez, ...ba 23. Teléfono I-5639.

...VENDE BARATO UN TERRENO en la calle Benjumeda próximo a ...fanta. Informa: Martínez. Cuba ... Teléfono I-5639.

AVE. DE LOS ALCALDES, ANTES CALLE PASEO
Vendemos solar de esquina acera de brisa con una superficie de 1.600 ...tros. Precio: a $15.00 metro; otro, ...le 23, que mide 21.23x29.50 a $11 ... Informan: J. P. Quintana e ... Chacón 23. M-8182.

Ampliación de Almendares Solar de 13x46 en $1,200
Vendemos solar de 13x46, calle 11, ...re Ave. 9 y Ave. 10, completando ... manzana la calle 10. Dueño Telé... M-8182

...E TERRENO 1000 VARAS EN Calzada Concha 20 de frente Cal... y 18 frente a Juan Alonso a 4 ...os 50 centavos. Dueño I-5463 de 12 ... no corredores.

...VENDEN 5.670 VARAS DE TE...
...rreno por parcelas o todo junto ... Avenida Antonio San Miguel ...re Goicuría y Mayía Rodríguez. ...forman: Rayo No. 2 casi esquina a ... Rafael. Dr. López Pérez.

...DADO- HABANA. — MAGNIFI...
...ca manzana chica calle 23 La ...jor situación de la Habana, man... con 8,760 metros, 15 pesos ...o. Trato exclusivamente directo ...rrero, Aguiar 27, M-7774.

LA MEJOR ESQUINA FRAILE DEL VEDADO. GANGA
Vendo esquina de G y 27, comple... la manzana F y 25, con 26 ... 55 varas a 17.50 la vara. Hace ... Avenida de los Presidentes. ...formes: Telf. F-5958.

PARCELA CON PLAYA REPARTO MIRAMAR, GANGA
...ndo parcela en la Avenida Primera ...re 22 y 24 Miramar, con 1600 va... Informes: Sr. Pancho. F-5958.

...AN NEGOCIO: SE VENDE UN ...solar, 2 accesorias y 6 cuartos. Ren... pesos mensual. Ultimo precio: ... pesos. 3 cuadras del Puente Hie... No corredores. Informes: Merca... núm. 35. departamento 15.

...NDO SOLAR YERMO SANTA ...na entre Acierto y Atarés. El úni... sin fabricar en la cuadra. Mide ... varas frente por 40 fondo. Verda... ganga. Informes: Dr. Ibáñez Tel. ...918

...AVENIDA DE LOS PRESIDEN... ...tes, de 23 a 27, vendo parcela de ...quina, con mil metros de superficie. ...formes: señora viuda de Dobal, en ...entre 23 y 25.

FINCAS RUSTICAS

...DO CEIBA DEL AGUA FREN... ...carretera, llana, colorada, fa... arboleda frutales, palmar, ... platanal, pozo, cercada 9.000 ...s. Facilidades. Juan Miguel Fer... Vereda Nueva.

...LAS PERSONAS DE GUSTO. VEN... ...la mejor finca rústica, veinte ...tos Habana, cerca 3 caballerías; ...endida casa moderna, verdadero ... seis cuartos, otros tantos ba... lujosísimos, billar, jai alai, golf, ...ocho máquinas campo golf. Cua... hermosas casas mampostería tres ... cada una. Teléfono, electrici... agua, etc. Se da en menos cuar... parte valor. Guillermo del Monte, ...abana 84. M-2474.

...NDO FINQUITA 6.300 VARAS ...con 54 varas frente Calzada Manti... con casita madera nueva, luz eléc... pozo y bomba, toda cercada tela ... siembra plátanos, boniatos, ... a media hora del centro de ... Habana. Cincuenta centavos vara, ... algunas facilidades. Srta. Asun... FO-3451.

...NCA DE RECREO EN $5,500
Vendemos finca de recreo frente a ...rretera central en Arroyo Arenas ... una superficie de 10.500 metros, ...nífica casa de madera y teja, luz ...ctrica, gran pozo y sellada de ár... frutales de la mejor calidad. In...: J. P. Quintana e Hijo. Cha... 23. M-8182.

...NDO, VEREDA NUEVA, FINCA ...1/4 caballería, casa vivienda, casa ...co, llana, colorada, pozo, frutales, ...anal, bien cercada. $3.000, facili... pago. Juan Miguel Fernández. ...reda Nueva.

...VENDE UNA FINCA DE 22 CA... ...ballerías tiene 200 matas de na... y 500 de café en la provincia ... Habana. Informes V. Candales, ...sulado 63.

...NDO FINCA PRIMERA 22 CABA... ...rías Provincia Santa Clara; le ... vía ancha, 2 kilómetros, vía ...plia, 1 millón arrobas caña; tras...dores, casas familia, tienda, tra...res, palmar, frutos menores, ... río. Informes: Telf. M-1436, ... 76. Luis Beci.

...NDO 1,400 METROS, DE ESQUI... ...parte alta de la Víbora y gran ... También se cambian por casa ... vuelto. Arroyo, Belascoaín 50, ...ina a Zanja.

VENTAS

50 FINCAS RUSTICAS

VENDO GRAN FINCA EN CARRE- tera a una hora de la Habana, tierra colorada de primera, de fondo, muchos frutales, magnífica vivienda, garage, casa empleado, casa tabaco, gran almacén, pozo fértil, motor y turbina, tanque agua 6.000 galones, planta eléctrica. Costó 40.000 y se da por mucho menos de la mitad. Facilidades. Dueña: Cienfuegos 52. No corredores.

GERARDO MAURIZ: M-7586
METROPOLITANA 538
FINCAS PARA CRIANZA, SIEMBRA Y RECREO
94,000 METROS, A 35 CTS.
Rodeado de grandes industrias, próximo a La Polar, carretera Rancho Boyeros, chucho ferrocarril, río Almendares, propio para industria o reparto. Gerardo Mauris: M-7586. Metropolitana 538.

FINCAS GANADERAS Y CULTIVO
Carretera Central, 70 kilómetros Capitolio, 120 caballerías magnífica finca: 85,000 pesos, facilidades de pago; otra, 100 kilómetros Capitolio, 85 caballerías: 70,000 pesos, gran finca. Gerardo Mauriz: M-7586.

300 CABALLERIAS: $80,000
Tierra fértil, gran riqueza en maderas, río, salto de agua; otra, Güira, casi 4 caballerías, tierra primera de primera, no hay piedra, toda cultivada: 13,500 pesos. Gerardo Mauriz: M-7586.

SANTA CLARA 100 CABALLERIAS
Empastada hierba del paral, embarcadero para ganado, cercada corrales, buenas casas, facilidades de pago: 500 pesos caballería: otra 400 caballerías, ríos, palmares, cercada, batey: 55,000 pesos, grandes facilidades. Gerardo Mauriz: M-7586. Metropolitana 538.

CAMAGUEY: UNA DE LAS MEJORES FINCAS
Para crianza de ganado, ríos, monte, potrero, cercas, cuartones, recogedores, varios bateyes con buenas casas, chucho, maderas en gran escala. Tiene actualmente 18.000 cabezas de ganado. Gerardo Mauriz: M-7586. Metropolitana 538.

60 CABALLERIAS: $10,000
A 4 leguas del poblado de Fomento, Santa Clara, gran cantidad de madera de cero, caoba, majagua, ocuje, sabicú, la cruza un río, buena tierra, granes arboledas de frutales. Gerardo Mauriz: M-7586. Metropolitana número 538.

Wajay 2¼ caballería $7,500
Próxima carretera, mucha arboleda, gran palmar, buena tierra: otra, Ceiba del Agua, entre carretera, casi 1 y tres cuartos caballería: 6,000 pesos Gerardo Mauriz: M-7586. Metropolitana 538.

RANCHO BOYEROS: 1¾ CABALLERIA: $8,500
Próxima carretera, tierra de primera, agua inagotable, arboleda, casa; otra, Arroyo Arenas, Carretera Central, casa, arboleda: 5,750 pesos. Gerardo Mauriz: M-7586. Metropolitana núm. 538.

BEJUCAL: 2½ CABALLERIAS, $5,500
Próxima carretera, buena tierra, arboleda, cercada de piedra; otra, próxima San Antonio, 1 caballería: 4,500 pesos, carretera. Gerardo Mauriz: M-7586. Metropolitana 5538.

51 ESTABLECIMIENTOS

VENDO GRAN BODEGA POR LA mitad de valor, amplio contrato, sola en esquina, barrio Colón, urge venta; enfermedad de familia. Venta diaria, garantizada $40.00. Informa Carballo, café «La Diana».

VENDO UNA BUENA VIDRIERA tabacos, quincalla, billetes, punto muy céntrico, propia para ampliar negocio, buen contrato, precio y alquiler razonable. Informes señor Delgado vidriera café Estación Zanja 4. No corredores.

SE VENDE UN DEPOSITO DE LE- che en Santa Emilia y Flores. Para informe. Santo. Suárez 93 antiguo.

VENDO GRAN CAFE CON PESETAS españolas, panadería y víveres, 3.000; otro, 6.000; otro, 4.000; lecherías cafés de 400 a 5.000, bodegas desde 550 a 9,000 pesos, cafés barras desde 850 a 15.000; tiendas de ropa desde 950 a 11.000; tiendas de víveres finos desde 4.000a 18.000; hoteles desde 3,000a 28.000; casas de huéspedes desde 550 a 6,500; farmacias desde 1.100 a 12,000. cines desde 450 a 25.000. Arriendo gran cine, arriendo hotel, arriendo gran barra, todo facilidades de pagos. Prado y Dragones, café, teléfono M-4739 Yáñez.

AVISO. — VENDO TODOS ENSE- res de Lechería por dejar el negocio, caja contadora Nacional, cada silla tiene fondo madera, mesas, radio R.C.A. Víctor 15 pesos. Concordia y San Francisco café. J. García.

EN SAN MIGUEL Y CONSULADO, vendo un estanco de tabacos, bien surtido con atracción para turismo, para tratar con el dueño domingo, después de las 8

POR NO PODERLA ATENDER, SE vende una buena vidriera, en el mejor punto de La Habana. Informes: Santa Clara 10, lechería.

¡ALERTA, COMPRADORES!
Vendo cafés-lecherías en los mejores puntos de La Habana, con poco dinero de contado y facilidades de pago. También facilito dinero para cafés, lecherías. Tengo bodegas de poco precio, barras, cafés, cantinas, casas de huéspedes, casas de inquilinato. También necesito socio para café-lechería; otro para bodega y otro para barra. En todo se da facilidades. Más informes: Galiano y San José, café «Mediodía». Manuel Torres.

VENDO GRAN BODEGA CALZADA
Sola esquina, venta diaria: 25 pesos; alquiler: $20, casa para familia. Precio: $900. Informes: Carballo, café La Diana, Reina y Aguila.

BODEGA SOLA EN ESQUINA: 1,500 pesos, los tiene existencia, 25 pesos alquiler, 4 años contrato, 30 pesos venta diaria. Me urge venta por enfermedad. Todo lo aquí escrito se garantiza Cuenya: Monte y Someruelos, café.

LECHERIA AGUIAR 68 SE TRAS- pasa o vende este negocio, que tiene suministro de leche todo el año. Informan en la misma Sr Larrea.

VENDO VIDRIERA DE TABACOS con quincalla, hay mucho negocio. Lo doy al primero que llegue, por tener que cambiar de giro Informes San Lázaro y San Francisco Habana.

IMPRENTA SE VENDE COMPLETA 10 de Octubre 522 frente a Madrid.

SE VENDE NEGOCIO BUENO PA- ra dos que quieran trabajar poco alquiler y casa para familia. Si la dese an buy barato. IInforman Diez de Octubre 226

VENDO UNA BODEGA SOLA, $1.600, mucha barriada, contrata 8 años; alquiler $17; no está atendida. Más informes: Indio y Monte, Benito, café.

VENDO UNA CARNICERIA PUNTO sin competencia, mucho barrio; alquiler $6; contrato 7 años. Precio: $1.200; facilidades de pago. Informan: Indio y Monte. Benito. Café.

VENDO UNA VIDRIERA, CALZADA de mucho movimiento, poco alquiler, muy billetera, hay contrato; más detalles :Indio y Monte Benito, Café.

VENDO CASA HUESPEDES, SEMI- hotel, antigua Habana, verdadero negocio para sacar bonito sueldo. 1.900 pesos, me urge venta por tener otro negocio. Obrapía 48, esquina a Compostela señor Rodríguez.

VENTAS

51 ESTABLECIMIENTOS

SE VENDE LA PARTE DE UNA lechería por estar su socio enfermo, vende a cinco centavos 25 pesos diarios, punto céntrico mucho comercio y tránsito. Véalo pronto que esto no se presenta todos los días. Informan San José y Belascoaín. Café, Alvarez.

52 BOVEDAS Y PANTEONES

VENDO PANTEON MARMOL, TIENE 2 bóvedas, 2 osarios, orilla de calle, sin estrenar, $750. Vendo bóveda con osario mármol, zona monumento, primera clase, $560. Vendo otra en $130. Informan J Llanes, Sitios 42, Teléfono M-2632.

CEMENTERIO. — EXHUMACIONES $12.00 Bóvedas sin estrenar $110,Osarios 35 pesos. Valdés cuida panteones por 1 mensual.

VENDO CAMION CERRADO, CHE- vrolet, propio para reparto. Verlo e informes: Concha, garage «Modelo», al lado de «El Relámpago». Telf. X-1937.

53 AUTOMOVILES - ACCESORIOS

PARTICULAR VENDE FORD 35, 4 puertas, de lujo, informan: 17 y A, Vedado. Precio: 450 pesos. F-6055

CADILLAC TURISMO DEL 32, CON cinco gomas de paquete, acabado de pintar con Duco, familia que embarca lo vende a primera oferta razonable. Verlo en garage «Santa Clara», Misión 33. Informes: P. L. Calichs, Cárdenas 73. altos. Telf. A5-5891

GANGA. VENDO AUSTIN CASI NUE- va, por embarcarme, lo quemo en $180. Puede verse de 8 a 12 y de 2 a 6 en Sol 84. Telf. M-5172.

LINCOLN DEL 36 Y 37
Vendo Lincoln en perfecto estado de mecánica, gomas y pintura. Damos grandes facilidades para el pago. Pregunte por A. Ceballos, Auto Mundial. S. A., 23 y 10, Vedado.

CHEVROLET DEL 34 Y 35
Aproveche las oportunidades más grande de adquirir estos autos, en perfectas condiciones de mecánica y grandes facilidades de pago. Alejandro Sobrino, Auto Mundial S. A., 10 y 23. Vedado.

FORD DEL 35 Y 36
Las mejores gangas del año, de 4 puertas, revisados y garantizados, con grandes facilidades de pago. Pregunte por J. M. Otero, Auto Mundial, S. A. 23 y 10. Vedado.

CUÑA TIPO SPORT PROPIA PARA persona de gusto, se vende barata. Cinco tipos en la Habana. $200.00. San Lázaro 161. Tel. M-3404.

CAMIONCITO «FORD» PANEL 1936, carrocería cerrada de fábrica, propio lechería, panadería etc. Inmejorable de mecánica, gomas 6, capas nuevas. ¡Oportunidad!. Jardín Vogue. Neptuno 126 por Lealtad.

CUÑA FORD 29 CERRADA 150 PE- sos; Ford cuatro puertas 490 pesos; Ford 33 cuatro puertas 375 pesos; Studebaker a plazos, hago cambios. Reina 24. M-4366 Braña.

SE VENDEN DOS GOMAS «GOOD- year» G-3 de 6 capas con sus cámaras, medida 6.50 por 16, acabados de comprar en su papel de fábrica. Precio: 20 pesos cada una. Informan: teléfono FO-2269

VENDO FORD DEL 29 PROPIO PA- ra Tintorería o Panadería, muy económico y buen estado para informes: garage Oquendo Juan Alemán.

GANGA: VENDO AUSTIN CASI NUE- vo, por embarcarme. Lo quemo en 80 pesos. Puede verse, de 8 a 12 y de 2 a 6, en Sol 84. Telf. M-5172

FAMILIA POR AUSENTARSE VEN- de sus automóviles Buick 1936 enteramente nuevo, otro 1931 muy baratos, es una oportunidad. Av. Wilson 761 entre Dos y Paseo Vedado.

SI DESEA COMPRAR UNA MAQUI- na barata y buena, tengo 2 del 30 una cerrada 4 puertas y una abierta completas de todo. Informan calle M Nro. 74 Vedado, son máquinas

SE VENDE VICTORIA FORD DEL 31. magníficas condiciones de uso precio económico. Preguntar Hotel Vedado M y 19 por Sr. José Rafael López Caleja.

VENDO $150 CUÑA CHRYSLER MUY buenas condiciones o se cambia por solar dando diferencia ;para verla garage «Manatí», Carlos III y Oquendo; pregunte Marcos, de 8 a 12 y de 2 a 6.

ATENCION
Resuelva su problema de transporte usando diferencial «Eaton Rucks tell» doble fuerza, permite más velocidad cuando la quiere y mayor fuerza cuando la necesita. El tercer eje «Trucstell» (10 ruedas) permite mayor peso y un tiro más fácil. Consulte a su Agente Ford o escriban a Franck J. Cabrera, Apartado Nro. 1382 Habana.

APROVECHE ESTUPENDO CHRYS- ler sedan convertible, seis ruedas, en muy buen estado tanto mecánica como exteriormente. Precio rebajado. Damos plazos. J. Ulloa y Cía. Prado 5

MUY BARATO CAMION BROCKWAY para transporte por carretera. De tres a cinco toneladas. Verlo en la casa de los carros usados baratos. J. Ulloa y Cía. Damos facilidades. Prado 5.

PACKARD 120 SEDAN CON BAUL, pintura especial azul perla, muy bueno de todo. Precio bajo con facilidades de pago. J. Ulloa y Cía. Prado 5.

INDUSTRIALES, COMERCIANTES PARA LOS CARNAVALES
Vendo barato magnífico semi-arrastre (semi-trailer) para anunciar en forma de carroza con gran efectividad cualquier producto. FO-3163.

BUICK 200 PESOS. 1931, SEDAN, TI- po chico, equipado de todo, en perfectas condiciones, con chapa. San Ignacio 87.

LA TASACION DE J. ULLOA Y CIA, por su automóvil usado no es ficticia, lo mismo si usted compra otro carro usado que si lo compra nuevo. Su carro le servirá como efectivo de entrada para comprarnos uno usado o nuevo. Prado 5, la casa de los carros usados baratos.

TRAIGANOS SU CARRO USADO CO. mo entrada y sin efectivo le daremos otro carro más moderno a pagar con amplias facilidades. Un automEvil más moderno. Tiene menos gastos de mantenimiento. J. Ulloa y Cía. Prado 5.

OPORTUNIDAD PARA EL QUE NE- cesite un automóvil barato. Tenemos diez automóviles chicos, reparados y funcionando perfectamente. Buenas marcas. Tenemos carros y precios increíbles. Agencia Ford de Marianao.

FORD 1935, DOS PUERTAS, ACABA- do de pintar, funcionando perfectamente. Se vende en 400 pesos. Facilidades de pago. Agencia Ford de Marianao.

VICTORIA FORD 1931, MUY ECO- nómico y bien cuidado. Se vende con poco dinero y fáciles plazos. Véalo si está interesado en comprar automóvil. Agencia Ford de Marianao.

"SUPERSERVICIO"
AGENCIA DE AUTOMOVILES DEL VEDADO S.A. 23 Y J. VEDADO
Los mejores talleres para toda clase de reparaciones y marcas de automóviles.
PLANTA DE ENGRASE
Con sistema de lubricación comprobada. Ahorre sus gomas y evite desgracia. Compruebe su dirección con nuestro aparato
K. R. W. BEAN
UNICOS EN CUBA
Grandes existencias de carros de uso en liquidación, con facilidades de pago. 23 y J., Vedado. Telf. F-2986.

VENTAS

54 MAQUINARIAS

SE VENDE UNA GUILLOTINA francesa de 32 pulgadas, en perfectas condiciones. Informan Bernaza 37 B., altos. Domínguez.

VENDO CALDERA VERTICAL NUE- va 60 H.P. Calderas 3, 5, 10, 12 20 H.P. Calentador para hotel. Autoclave para laboratorios. Máquinas de vapor 25 H.P. Rodríguez, Santa Catalina 15, Cerro. Teléfono I-6993.

GANGA
EN MAQUINARIAS
Al alcance de todas las fortunas ofrecemos la siguiente maquinaria:
UNA JAIBA, de 1.1-8 yd. nueva.
UNA SONCRETERA de 10 piés
VARIAS CONCRETERAS de 3 pies.
CORTADORAS Y DOBLADORAS de cabilias.
MOLINOS, para maíz.
TOSTADOR DE CAFE Royal de 25 libras.
MOLINOS DE CAFE, y picadoras de carne «Steiner» nuevas a precios excepcionales.
MAQUINARIAS de panadería nuevas a precios de segunda mano.
INDUSTRIAL MACHINERY COMPANY
San Ignacio 12 Apartado No. 2375 Habana.

LINOTIPOS. — SE VENDEN DOS Linotipos. Informan: Bernaza 21, Linotipos Sardiñas.

CARPINTEROS
Gran existencia de maquinarias modernas, montadas en cajas de bolas, cepillos, garlopas, trompos, sinfines, sierras circulares, sierras para calar, péndulos, escoplos, espigadoras, colas de pato, tornos, soldadores eléctricos, barrenas dobles tarugueras, muñoneras, machiembradoras, trompos oscilantes para lijar, mandriles en bolas y motores Diessel. Informes: José Vidal Cuba Nro 3 Habana. Teléfono A-9643

56 MUEBLES Y PRENDAS

MUEBLES ANTIGUOS LUIS XV, sillas, consolas, muy baratos J Nro. 556, 25-27 Vedado.

NEVERA BOHNSYPHON BUEN ES- tado barata 53 pulgadas de alto por 26. Consulado esquina a C. Reparto Almendares, verse todas horas. Teléfono FO-1509

¡UNICO CHANCE! FINISIMO CUAR- to, caoba, 3 cuerpos, estilo original, elegante ckqueta; otro, 3 cuerpos; otro, dos cuerpos; comedor estilo vienés, lujoso, sin uso, regalado. San Miguel 135, bajos, esquina a Gervasio, a todas horas. Sergio

POR EMBARCAR VENDO POR QUE estorba, máquina Underwood Mod. 5 juego de recibidor estilo inglés, máquina Singer ovillo central y juego de cuarto caoba, 8 piezas, chiforrober y butacón y nevera Siberia, todo moderno. Belascoaín 52, lado Escuela Medicina.

SE VENDE UN JUEGO DE COME- dor Renacimiento español, y otro de recibidor. Trato particular, señora Isabel. Baños esquina a 21, Veddo.

SE VENDE POR EMBARCAR, JUE- go cuarto 3 cuerpos, nuevo $25, y piano sin comején. Velázquez 18 entre Infanta y San Joaquín.

PELOTARI POR EMBARCAR VEN- de sus muebles. Juego cuarto caoba 3 cuerpos, sala, comedor, máquina Singer ovillo central, nevera Siberia reloj, radio, lámpara, todo nuevo. Belascoaín 52, bajos al lado Escuela Medicina.

NUEVO, VENDO UN JUEGO DE recibidor de 6 piezas, no está barnizado, le doy el color que quiera; su valor $80, lo doy en $40. Lacret 213 entre O-Farrill y Consejal Veiga.

VENDO REGIO JUEGO CUARTO caoba 3 cuerpos chiforrobe 3 cuerpos maderas enterizas apliqué eléctrico coqueta, tiradores modernísimos baratísimo. Gervasio 61 entre Neptuno y San Miguel.

PARTICULAR URGENTE VENDO los muebles: 1 juego de sala, 6 sillones de portal, 6 sillas comedor, 1 alacena, 1 cama, 1 cómoda, 2 escaparates. Calle 4 Nro. 303 entre 13 y 15 Vedado. Puede verse, de 2 a 5 de la tarde.

POR EMBARCARME VENDO JUEGO de sala, nuevo, de caoba de nueve piezas también una nevera, Virtudes 115 último piso entre Lealtad y Escobar.

VENDO LUJOSO JUEGO CUARTO, último modelo con chiforrober especial, un comedor estilo Adams, tamaño grande. Virtudes 122, altos. entre Escobar y Gervasio.

SE VENDEN MUEBLES DE DOS cuartos de dormitorio, comedor y sala, baratos. Ronda Nro. 1 primer piso izquierda frente a la Universidad.

MUEBLES EN GANGA
Juegos de cuarto Arte moderno: $4.00 mensuales; comedor, caoba, último estilo: $3.00 mensuales; sala y recibidor, modernísimo: $3.00 mensuales; juego de cuarto tres cuerpos caoba, últimas creaciones: $5.00 mensuales. Precios muy bajos.
"LA EMINENCIA", NEPTUNO 188
Entre Gervasio y Belascoaín. U-2427

NECESITO URGENTEMENTE VEN- der todos mis muebles. Cuartos, $20, $65, $130. Comedor Renacimiento, Arte Moderno, $55. Recibidor Inglés, $50. Escaparate, $8. Piezas sueltas. Sitio 111, Campanario y Lealtad.

VENDO JUEGO CUARTO MODERNO: 35 pesos; otro, mejor, 3 cuerpos: 60 pesos; comedor y recibidor, caoba: 20 pesos, barniz flamante, radio, lámparas, piano. Calzada Jesús del Monte 29, altos, una cuadra Esquina Tejas.

LIQUIDO 20 JUEGOS CUARTO, TRES cuerpos: 35 pesos; sala: 15 pesos; aparadores: 6 pesos; mesas de comedor: 3 pesos; camas y cunas hierro: 2 pesos. Monte 298, «El Arca de Noé».

JUEGO CUARTO, MODERNO: $18.00, lunas y bastidor, nuevos; el de 3 cuerpos, menos de 32 pesos; radio mueble: 10 pesos, por pronto embarque. Sitios número 40, entre San Nicolás y Rayo.

SALUD 11
Juego cuarto: $25.00; sala: $10.00; recibidor: $25.00; comedor; escaparates, camas, neveras, aparadores, sillas, sillones, lámparas, etc.

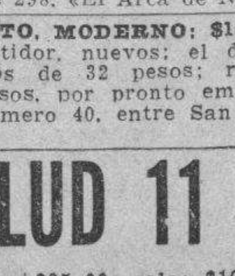

Oficinas, burós, archivos, cajas de caudales, vidrieras barberías, barberías completas.

Atención: mesa de billar, carambolas; equipajes, contadoras. Precio de ganga, Visite esta casa.

COMPRO, CAMBIO Y VENDO M-9136.

SUSCRIBASE Y ANUNCIESE EN EL «DIARIO DE LA MARINA»

VENTAS

56 MUEBLES Y PRENDAS

PARTICULARES: HOY MISMO UR- geme vender juego cuarto, 3 cuerpos, nuevecito: 45 pesos; otro regio, lujoso: 70 pesos; comedor Renacimiento: 63 pesos; sala, fino, Renacimiento: 47 pesos. Escobar 9, entre San Lázaro y Lagunas.

A-8277 COMPRO MAQUINAS DE coser, máquinas de escribir, burós, eschivos, prendas objetos de arte, baúles, maletas, pianos, frigidaire, ropa de hombre. Llame A-8277

MAQUINA SINGER DE OVILLO CEN tral completamente nueva 25 pesos, otra de lanzadera 10 pesos, un radio, 15 pesos. Prado 31, bajos, entre Refugio y Genios.

JUEGOS COMEDOR FINO: $40.00
Arte Moderno y Renacimiento; de cuarto, moderno: $35.00; sala: $25.00; recibidor: $18.00. Gran surtido en piezas sueltas: muebles para oficina, pupitres, chaisselongs, paravanes, ceniceros, objetos arte. Compramos y cambiamos. «La Casa Inglesa», Salud 9, esquina a Rayo: M-7179.

LA CASA MON
HERNIOLOGO DE GARANTIA
(67 años establecidos)
El braguero patento «Mon», contiene cualquier hernia, es inoxidable y puede bañarse con él puesto. Cojines de aire franceses, descenso de estómago, colon y riñones. Nuestras fajas medicinales son recomendadas por los señores médicos.
Escríbanos o visítenos
Neptuno Nro. 177½. Telf. U-2534

REGISTRADORAS «NATIONAL»
Compramos, vendemos y repasamos Molinos de café. «La Nacional», Villegas 93, entre Teniente Rey y Amargura. Telf. A-9915.

OFERTA ESPECIAL: JUEGOS DE cuarto, completos, con elegante butacón, desde $100.00; living-room de brazos forrados, estilo clásico y moderno, a precios increíbles. Visite la mueblería y tapicería García Espinosa. La casa que no tiene lujo, San Rafael entre Aramburo y Soledad. Teléfono: U-1424. Mejores muebles, mejores precios. No cobramos lujo—entre otras razones—porque somos obreros directores y propietarios. Nota: La entrega de muebles al interior, un 20 por ciento más barato.

MUEBLES A PLAZOS
Juegos cuarto: $8.00 fondo; sala: $5.00 fondo; comedor: $8.00 fondo. Cambiamos muebles. Tomo en fondo. Precios sin competencia.
"LA VICTORIA"
Monte 193, Telf. M-7458

Muebles Finos y Modestos
No pague lujo, la mueblería «El Fénix» de Neptuno y Soledad, presenta los últimos modelos en juegos para cuarto, comedor, sala y piezas sueltas.
al contado y a plazos
Compramos y cambiamos sus muebles de uso, por nuevos. Haga una visita a esta casa.
«EL FENIX»,
Picos, Carballido y Compañía.
Neptuno y Soledad.
U-1360.

SALUD 9

LAMPARAS: DESDE $1.00
Gran variedad en estilos; gran surtido en objetos arte; relojes de pared, cuadros, máquinas coser, radios, neveras, ceniceros, chaisselongs, baúles y maletas, desde $1.00 hasta $35.00. Visítenos y saldrá complacido. «La Casa Inglesa». Salud número 9, esquina a Rayo. Telf. M-7179.

MUEBLES A PLAZOS
Y al contado. Casa Hierro, Compostela y Merced. Precio de liquidación, desde los más modestos hasta los más lujosos. Tomamos muebles usados en fondo. Vea nuestra exposición: M-1220. Alquilamos muebles.

ANTIGUEDADES Y OBJETOS
De Arte: crucifijos de tallas admirables, cuadros de mérito, bandejas juegos de café, cubiertería, candelabros, escribanías, jarras, palanganas y otras cosas. Toda plata legítima. Alhajas antiguas y modernas en profusión a precios reducidos.
CARBALLAL Y HERMANOS
San Rafael 128, entre Gervasio y Belascoaín. Telf. U-5744

CAPAS Y FLUSES, DESDE $2
RADIOS, DESDE $5.00
Camisas, pantalones y zapatos, liquido una gran existencia procedentes de subastas; muebles oficina, máquinas escribir, sumar, coser. Véalas: Monserrate número 39 y parque Zayas. «La Hispano Cuba».

MAQUINAS ARCHIVOS
BUROS
CAJAS
PUPITRE S
Materiales de Colegios
DINERO Y JOYAS
Fluses y capas, a $2.00, procedentes de subastas.
"LA HISPANO CUBA"
Monserrate y Parque Zayas. Telf. A-8054.

PELOTARI, POR EMBARCAR, VEN- de sus muebles. Juego cuarto caoba 3|c., sala, comedor, máquina «Singer» ovillo central, nevera «Siberia», reloj, radio, lámpara, todo nuevo. Belascoaín 52, bajos, al lado Escuela Medicina.

VENTAS

56 MUEBLES Y PRENDAS

FAMILIA VENDE LINDO CUARTO 3 cuerpos, butacón tiradores fantasía 125 pesos, regio comedor estilo bargueño, cueros repujados, recibidor fino con espejo 40 pesos. Frigidaire 55 pesos. Salud 54 Escobar y Lealtad.

FAMILIAS, GANGA: VENDO JUE- gos de cuarto de 3|c., completos: $98 otro, $115; otro $140; comedor, Renacimiento Español, $70. Arte Moderno, $50; juego de sala 9 piezas, $40; recibidor, $42; living-room, $98.50. No pierda esta oportunidad. San Nicolás 63 al fondo de «La Epoca».

MUEBLES EN GANGA: CONS- truídos con las mejores maderas, estilos modernos y elegantes. Grandes facilidades de pago. Almitimos muebles en cambio. Visítenos y se convencerá. Díaz y Chao, Neptuno 197 y 200, entre Belascoaín y Lucena: U-5154.

BIBLIOTECA ESTILO «RENACI- miento». Vendo juego recibidor, burós, sillas giratorias, máquinas sumar, calcular, escribir, tarjeteros, armarios acero, archivos, cajas hierro, Kardex, pupitres, rejas, divisiones, O-Reilly 58, entre Habana y Compostela.

MUEBLES BARATOS
Liquidación permanente de Radios, Juegos de Sala, Cuarto y Comedor. A VERDADEROS PRECIOS DE GANGA
VENGA A VERNOS EN SEGUIDA
AHORRARA DINERO. FACILIDADES DE PAGO. TOMAMOS SUS MUEBLES A CAMBIO
"LA CASA LOPEZ"
BELASCOAIN 76
ENTRE JESUS PEREGRINO Y POCITO
TELEFONO U-1541

NEVERAS
Americanas, reconstruídas, garantizadas de todos tamaños y precios. Refrigeradores de uso, de todas marcas y precios. Rionda, Infanta 52 y medio, entre Desagüe y Benjumeda: U-3968.

JUEGO CUARTO, 3 CUERPOS: 30 PE- sos; otro, caoba, finísimo, lunas grandes; otro, 8 piezas; escaparate lunas; 10 pesos; camas:4 pesos, sillas, sillones y mesa. Maloja 81, entre San Nicolás y Manrique.

A PARTICULARES: VENDO JUE- go sala, otro cuarto, caoba, buró, radio y varias lámparas y columnas. 14 Nro. 318 entre 19 y 21 Vedado.

JOYAS
Compramos, cambiamos y pignoramos toda clase de alhajas modernas y antiguas de platino, oro, y plata, con y sin brillantes y piedras, relojes de oro, rosarios y artículos de plata. La Segunda Imperial: A-9640. Vamos a domicilio. Necesitamos mercancías. Pagamos bien. Solicitamos lotes.

"LA PREDILECTA"
LA CASA QUE NO COBRA EL LUJO

Realizamos un enorme surtido de lámparas de superior calidad y de todos estilos. Aproveche la realización de fin de año. Gran surtido en adornos propios para regalos. San Rafael y Oquendo (al lado del Bar). U-2530.

FAMILIAS: VENDO URGENTE- mente juego cuarto de 3 cuerpos con elegante butacón, sin uso alguno, por la mitad de su valor; otro de tres cuerpos también, de siete piezas; otro de comedor, Arte Moderno; un chaislong, imitación de cuero; y un sofá y dos butacones, forrados todos de damasco. Todos estos muebles están flamantes. Aproveche esta oportunidad, que necesito vender rápidamente, San Rafael 143 ,letra E., entre Aramburo y Soledad.

MUEBLES EN GANGA
Juegos cuartos: $25.00; idem. 3 cuerpos: $40.00; sala: $12.00; comedor: $30.00; escaparates: $9.00; con lunas: $15.00; mesas correderas: $5.00; aparadores: $6.00; 6 sillas y 2 sillones: $10.00; neveras: $10.00; máquinas de coser y escribir. Se cambian y compran toda clase de muebles, pagando más que nadie.
«LA PRINCESA»
San Rafael 107, entre Escobar y Gervasio. Telf. U-5926.

Liquidamos un variados surtido en lámparas y objetos de arte y plata.
"LOS TRES HERMANOS",
Consulado núms. 94 y 96.
M-3534.

VENTAS

56 MUEBLES Y PRENDAS

VENDO UN JUEGO DE LIVING- room completamente nuevo. Costó 280 pesos, doy por menos de la mtad. Calzada 614 esquina a B Vedado.

SE VENDEN 3 LIBREROS DE CAO- ba en buenas condiciones por 35 pesos. Virtudes Nro. 79 oficina, de 5 a 7 p.m. solamente

FAMILIA VENDE LUJOSO CUARTO último modelo tres cuerpos, butacón chiforrober tres cuerpos, baratísimo, regio comedor renacimiento tipo bargueño. Recibidor Renacimiento $48. Concordia 127 Belascoaín y Gervasio.

57 UTILES DE OFICINA

PUPITRES, VENDO: MAQUINAS escribir, sumar, calcular, archivos, tarjeteros, cajas hierro, bibliotecas, sillas giratorias, libreros carpetas, majas, sillones, butacas, juegos de recibidor, relojes. O.Reilly 58 entre Habana y Compostela M-8638.

MAQUINAS DE ESCRIBIR, SU- mar, muebles de oficina, bibliotecas, juegos recibidor estilo Renacimiento, burós de cortina, pupitres, sillas para colegios, tarjeteros, libreros, O-Reilly 58, entre Habana y Compostela. Telf. M-8638

BOLSA DE MUEBLES
DE OFICINA

Archivos acero «Art-Metal»
muebles de caoba sólida; tarjeteros de control visible, Postindex; máquinas de escribir.
"L. C. SMITH"
y «Corona» portátil; máquinas de sumar «Corona»; relojes marcadores «Cincinnati».
Compostela 53 y 55, entre Obispo y Obrapía.
A-7744.

MAQUINAS DE ESCRIBIR
Compramos y vendemos: máquinas de escribir, sumar, calcular, coser, neveras, muebles modernos y de oficina, objetos de arte y joyas. «La Confianza», Suárez 7, esquina a Corrales: M-9603.

MUEBLES DE OFICINA
VENDO Y COMPRO
Burós, sillas giratorias, pupitres, libreros, satélites, juegos de recibidor.
MAQUINAS DE ESCRIBIR
Sumar, calcular, mimeógrafos, adresógrafos.
CAJAS DE HIERRO
Cajas de archivos, armarios de acero, archivos, tarjeteros, Kardex. Aproveche la liquidación de un lote de máquinas de escribir y sumar.
COMPOSTELA 43. entre O-Reilly y Progreso
TELF. M-8081
LA CASA GONZALEZ
Telf. M-8638

PUPITRES, VENDO: MAQUINAS escribir, sumar, calcular, archivos, tarjeteros, cajas hierro bibliotecas, sillas giratorias, libreros, carpetas, majas, sillones, butacas, juegos de recibidor, relojes. O-Reilly 58, entr Habana y Compostela. M-8638

MAQUINAS DE ESCRIBIR, SU- mar muebles de oficina, bibliotecas, puegos recibidor estilo Renacimiento, burós de cortina, pupitres, sillas para colegios, tarjeteros, libreros, O-Reilly 58, entre Habana y Compostela, Telf. M-8638

OFICINAS: CAJAS CAUDALES
Archivos, burós, mesas satélites, mimeógrafos, adresógrafos, contadoras, máquinas coser «Singer» y escribir de todas marcas, compramos. Pagamos bien. «La Nacional», Villegas 93: A_9915.

58 LIBROS E IMPRESOS

DICCIONARIO HISPANOAMERICA- no. 28 tomos: 28 pesos; Tesoro de la Juventud, Enciclopedia Británica y otos muy interesantes. Se dan baratos; San Rafael 141, bajos, casi esquina a Oquendo.

LIQUIDACION DE DIEZ MIL LIBROS
Iniciamos ahora nuestra venta eliminatoria de un sinnúmero de obras literarias, técnicas y científicas, rebajadas notablemente, muchas con descuento de más del 80 por ciento de su precio corriente. No deje pasar esta oportunidad que tardará algún tiempo en repetirse. Ediciones originales y selectas, completas y auténticas. Hay libros de autores como Blasco Ibáñez, Myrian, García Vicente, Le Bon, Castelar, etc., y los precios comienzan en 10, 20, 30 y 40 centavos.
LIBRERIA "ALBELA"
Belascoaín y San Rafael: U-5783
Apartado 511. Habana.

59 RADIOS

GANGA, VENDO RADIO PILOT CON radiola del 38 con 7 tubos onda corta nuevo. O-Reilly 96 altos del restaurant Tedléfono FO-2131

RADIO -FONOGRAFO CON DISCOS 50 pesos, costó 320 pesos, lo vendo por no necesitarlo Está en magníficas condiciones. Gloria 62, altos entre Revillagigedo y Aguila.

MUSICA. GANGA. PARA CLUB SO- ciedad o amantes de la buena música, se vende un amplificador R. C. A. un fonógrafo para discos de 78 revoluciones y de 33.1-3 para corariente de 110 o 220 en sus cajas de caoba. Además un mueble estilo modernista de 60 pulgadas de altura por 32x28 con una bocina para el mismo. Informa: Sánchez Tel. A-8225

OIGA EL MUNDO ENTERO, 6 TU- bos; como nuevo $22.00. Otros desde $10.00. General Electric nuevos desde $4.00; entrada, agencia General Electric, Casa Suárez, Aguila 83A.

POR EMBARCAR VENDO RADIO Grunow, de gabinete, modelo 1937, de 11 tubos de metal, por 75 pesos. Lealtad número 97, bajos. Preguntar por Lluis.

60 INSTRUMENTOS DE MUSICA

PROFESORA, VENDE PIANO CUAR- to cola y uno vertical, completamente nuevos, finos; urge venderlos, Calle 12, No. 7, entre 4 y G. Reparto Batista, frente a la Destilería Habana.

60 PESOS VENDE FAMILIA QUE embarca (Piano) moderno propio para estudios mayores por lindas voces y su excelente marca. S. Anastasio Nro. 1 esquina a Pocito Víbora.

VENTAS

60 INSTRUMENTOS DE MUSICA

GANGA: 30 PESOS, PIANO EN BUEN estado no tiene comején; juego recibidor, moderno, barato. Verlos, únicamente de 8 a 1 del día: Infanta 78, esquina a Estrella, departamento 1.

VENDO UN GRAN PIANO ALEMAN de la más alta calidad, propio para persona de gusto, muy elevado. Está nuevo y lo doy muy barato. Dragones frente al Teatro Martí.

SUS PROBLEMAS EN PIANO SE- rán satisfactoria y económicamente resueltos. Llame enseguida I-5430. Petets Sanson son la confianza de nuestro mundo musical desde muchos años

«LA INTERNACIONAL» DE SAN Rafael 57 esquina a Campanario, vende los mejores pianos, cuarto de cola y verticales, europeos y americanos. Facilidades pago La Internacional teléfono A-6100

LA PREDILECTA
LA CASA QUE NO COBRA EL LUJO

SOLO POR ESTE MES
Realizamos pianos a precios increíbles y con grandes facilidades de pago. Tenemos el piano que usted necesita. Lo mismo para profesional, que para estudiante. En alquiler desde $2.00 mensuales. San Rafael y Oquendo. (al lado del Bar). U-2530.

AFINADORES

$2.00 SOLAMENTE LE CUESTA AFI nar su piano poniéndole cuerdas nuevas gratis, siendo pocas las rotas. Reparaciones baratísimas. Oiga al afinador tocar lindas piezas. Oscar: Telf. X-1049

AFINE SU PIANO POR $3.00, CON toda garantía y seguridad. Manuel Domínguez afinador-mecánico y barnizador de pianos, graduado en la escuela «Danguard», en New York. Taller de Reparaciones, Dragones entre Prado y Zulueta Telf. M-3040

61 DE ANIMALES

VENDO CABALLO CRIOLLO CAMI- nador, sano, 5 años, condición buena alzada, moro azul, 90 pesos, finca Mora Chica. Diezmero Carretera Central kilómetro 11. Telf. I-5695.

VENDO POTRANCA 33 MESES SIE- te y media cuartas, dorada, criolla de paso, descendiente caballo semental árabe Zape, fina, para persona de gusto, buena para yegua de cría de caballo de paso. J. W. Beck, Quinta Avenida y Real del Oeste, Country Club, Marianao.

VENDO VACAS RECENTINAS, AD- mito ganado a piso en finca 80 caballerías 50 cts. res mensual. Informan U-3257

CATALANES DE PRAT LEONADOS, vendo 7 gallinas y un gallo más 35 pollitos catalanes a 30 y 40 cts. 17 y 20 Vedado. Barbería.

URGENTE: VENDO UN LOTE DE vacas pura raza, recentinas de jimaguas y de 20 litros de leche. Toro jostin y novillos en lotes o separados. Arroyo Naranjo 68. 8 a 9 p. m.

VACAS
Recentinas, de pura raza. Si necesita no compre sin antes ver las que hay en la finca «Limones», sita en la carretera de Vento, kilómetro 6 y Avenida Boyeros. La ruta 76, lo deja en la puerta. Informes: Telfs. I-6139 y M-2189. F. Fernández.

VENDO A PRECIO DE SITUACION, mulos, carros y arreos de todas clases caballos, mulos de monta, y Pony, 4 potros sementales, 7 y media cuartas, bonito color; 40 mulos criollos, domados de monta y carreros cerrados, para lecheros y un burro semental, criollo; una cesta de mimbre, con sus arreos, montura y una Pony Domingo Jarro, Marina y Atarés. Jesús del Monte X-1576

SE VENDEN VACAS Y NOVILLAS recentinas. Informes: Cárdenas 72A.

62 OBJETOS VARIOS

BUENA OPORTUNIDAD. VENDO bote de construcción atornillada y de cedro, vela, 16 pies, remos 8, no puedo atenderlo, véalo Puente Pote, pregunte Polo.

SE VENDEN MUY BUENOS LIBROS de medicina en francés, inglés y español. Lealtad 36, esquina a Animas.

VENDO CAJA CAUDALES GRANDE cuatro puertas, tres combinaciones, propia para joyería si se quiere, también algunas vidrieras, grandes. Precios de ocasión. San Rafael 141 B, entre Soledad y Oquendo.

SE VENDEN RAILES USADOS, PA- ra vía estrecha. Informan: Amistad 97. Telf. M-1060.

YACHT TIPO CRUCERO, 40 PIES por 12 motor «Lincoln» 90 H. P. 8 cilindros, 2 camarotes, cuatro literas, cojines, cortinas, alfombras, equipado con lujo y material todo nuevo. Planta eléctrica, cocina, servicios sanitarios, lavabo de agua corriente, 3 tanques agua capacidad 180 galones, 2 tanques gasolina capacidad para 180 galones, 6 butacones, junco marino, cadenas, cables acero, jarcias, anclas, defensas y todo confort. Precio: $1.500.00. Informan: calle C entre 16 y 18, Reparto Almendares, frente al parque Japonés, Telf. FO-2528. Sra. Pérez.

VIDRIERAS, CONTADORAS
Vidrieras de todas formas y tamaños, mesas Vitrolite, sillas, banquetas, exprimidores frutas, pasteleras, caja caudales neveras, molinos café, picadoras de carne, rebanadoras jamón, contadoras «National». Compro, cambio y vendo.

MAQUINAS ESCRIBIR Y BUROS
Archivos, tarjeteros, sillas giratorias, libros, mesas para máquinas. Véame antes de cambiar, comprar o vender sus muebles de oficina, divisiones mostradores. Casa Cano. Habana 116 y medio, entre Teniente Rey y Amargura. Telf. A-8607.

SALUD 11
Urgente: caja hierro 6 puertas y chicas, precios reducidos; contadoras, vidrieras, frigidaire, fuente soda, archivos, burós, neveras propias establecimiento, cantinas, cuadros, mesas billar carambolas, ventiladores, sillas café, mesas. No cierre trato, sin vernos. También compramos. Visite esta casa. Salud 11: M-9'36.

VIDRIERAS NUEVAS Y DE USO, A precios económicos, propias para tiendas, tabacos y cigarros, exhibiciones, etc. «La Nueva Industria», Lamparilla núm. 48.

Dinero-Hipotecas

63 SOLICITUD

HIPOTECA: — URGEME COLOCAR $15.000 fraciones, desde $300.00 Habana y repartos. También para bóvedas y panteones, desde $50. Interés bajo, reserva. Firma en el día. J. Llanes, Sitios 42, esq. a S. Nicoolás. M-2632

M.E.C.D. 2016

Dinero-Hipotecas

63 SOLICITUD

PRESTO DINERO DESDE $500-00 en adelante, en primera hipotecas, interés desde el 6 por ciento. No corredores. Telf. A-6836. Campanario 90, bajos, entre Neptuno y San Miguel. Sr. Correa.

DINERO. EN TODAS CANTIDADES interés módico y facilidades de devolución. Telf. U-6244

64 OFERTAS

DINERO

Doy grandes y pequeñas cantidades en primero hipoteca desde el 7 por ciento en adelante, para la Habana y sus barrios. Compro y vendo casas, solares y créditos hipotecarios Compro y vendo Bonos y Acciones.

Julio C. Granda

Obrapía 33. Telf. M-5921 y FO-1668

DINERO

Sobre joyas, en todas cantidades.
«LA PERLA»,
Animas 84, casi esq. a Galiano.
Telf. A-8222.

DOY DINERO EN HIPOTECAS, AL 7 por ciento, cualquier cantidad. Operación en 24 horas. También sobre bóvedas, panteones, condominio, alquileres, etc. Alberto Cuervo, edificio La Metropolitana 342, O-Reilly y Aguacate: M-2808.

DINERO

No pierda tiempo. Cuando necesite tomar dinero en hipoteca o pagarés, vea a M. Fernández, San Ignacio 50. Telf. M-9272, de 2 a 5. Operación rápida y absoluta reserva.

65 BONOS Y VALORES

COMPRO BONOS Y ACCIONES DEL Banco Asturiano, Compañía Cubana de Electricidd, Bonos Centro Gallego. También se pignoran. Compro y vendo Bonos y Acciones de todas las Compañías, cotizables y no cotizables en la Bolsa. Manuel Piñol, Obrapía núm 17.

CAJAS RESERVADAS

Las tenemos en nuestras bóvedas construídas con todos los adelantos modernos y las alquilamos para guardar valores de los interesados. En esta oficina daremos todos los detalles que se deseen.

N. GELATS Y COMPAÑIA

106 Aguiar 108 esq. a Amargura.

PARA LAS DAMAS

70 INTERES PARA LAS DAMAS

«CELESTINA» ALQUILA DISFRACES desde 50 cts., Guaracheras, mejicanas, holandesas, gitanas, etc. San Rafael 41-C., una cuadra del Ten Cent. Diviértase y disfrácese bien en «Casa Celestina».

SISTEMA "ALEMANY"
INSTITUTO NACIONAL DE CORTE Y COSTURA

San José número 9. Creadora: señora Matilde Alemany. Método reconocido y autorizado por la Secretaría de Educación y el supremo arte del buen vestir, garantizando la enseñanza por este famoso método. Numerosas profesoras siéntense orgullosas de haber obtenido el título de capacidad. Pueblo: no se dejen sorprender por cierto sistema que dice ser oficial, siendo incierto; pues todos los sistemas tienen el mismo derecho (declaración de la propia Secretaría de Educación); y si no es hogarista o normalista, no alcanza plaza. Sépase, no la estafen. Sucursales: Compostela 114; Atocha 6, Cerro; Aguiar 43, segundo piso; Neptuno 212; Aguila 83, Apodaca 71, segundo piso; Avenida Acosta 70, Lawton; A. Ramírez 18, frente a la quinta de Dependientes Consulado 92; Jesús María 22; y 12 y B., reparto Almendares. Clases nocturnas. Vendemos métodos.

DISFRACES, VENDO VARIOS PEInetas y una peluca. 14 Nro. 318 Vedado.

MODISTA
Rosalía Hernández
San Rafael 152-B., bajos, esq. Oquendo: U-3127.
Dobladillo de ojo a
2 cts. vara
Forramos hebillas a mjquina.
Precios muy economicos
Plisados de todos tamaños bordados, festones y ojetes en colores. Forramos botones. Hacemos vestidos de alta costura y económicos.
TENEMOS MENSAJEROS

BORDADORA. — SE HACE CARGO de toda clase de bordados a máquina señorita López Benjumeda No. 60.

VELLOS

Extirpación definitiva de los vellos de la cara, muslos, piernas, etc. Tratamiento garantizado .Sra Alexander, calle Tercera número 405 entre Dos y Cuatro. Vedado.

CORTE MODERNO NACIONAL

Sistema «Méndez». Reconocido como el más completo y rápido para aprender a corta y coser con perfección en poco tiempo. Academia Central, Neptuno 81. Moldes a medida. Moralidad.

CORTE Y COSTURA
$1.50 MENSUAL
ACADEMIA «SANTA TERESA»

San Rafael 71, entre Campanario y Lealtad. Hágase profesora en tres meses. Desde la primera clase usted podrá cortar sus vestidos por figurín. También clases por correspondencia. Pidan la primer lección, incluyendo 3 centavos para franqueo: A-6874. Servicio de ómnibus, A-9222

PARA LAS DAMAS

70 INTERES PARA LAS DAMAS

POR 50 CTS. SE CORTA Y ENTAlla su vestido, el modelo que usted escoja. Se dan clases corte y costura y de sombreros, sistema Martí, se reforman sombreros todo a precio muy módico. Amistad 70.

LOLITA CARRASCO
FAJAS, AJUSTADORES, CORSELETES

ELEVATOPSIS, la faja para corregir los descensos del cólon, estómagos y riñones, hernias y eventraciones. **Neptuno 121, altos,** teléfono: U-6252.

CLINICA DE FAJAS

Arreglamos fajas por poco dinero. Vendemos artículos para fajas. Hacemos cualquier modelo. Corsetería «Habanera», Neptuno 138, entre Lealtad y Escobar. Telf. M-7519, ortopedia Carrasco.

JOSEFINA
Neptuno núm. 121, altos.
(La modista de moda).

Si tiene poco dinero, visite a Josefina y le reformará sus vestidos y sombreros usados. Su mejor vestido de alta costura, lo encontrará en casa de Josefina, Neptuno 121, altos.

ENSEÑANZAS

75 PROFESORAS - PROFESORES

ABOGADO AMERICANO — (YALE University) particulares y colectivos (2 pesos al mes) Clases también para alumnos del Instituto 1o y 2o a.o. En su casa para informes diariamente 12 a 2 y lunes, miércoles y viernes 9 a 10 p.m. Telf. A-3168. San Rafael 139 (esquina a Oquendo) al fondo del Colegio Caballero.

INSTRUCTORA SUIZA

Hablando perfectamente inglés, francés, alemán, español y con títulos música de piano, etc. de Italia y Habana, desea colocarse; profesora durante el día,o como dama de compañía. Informan: San Carlos No 34, Loma Chaple, Víbora.

GARANTIZO HABLARA INGLES, Gramática, lectura dictado, comercial, especialidad para sostener conversación. Preparo para viajes y exámenes. Competente Profesora americana. Campanario 130, altos, antes Galiano 93.

GUITARRA: PIANO. PLAN DE LINdas piezas graduadas, clásicas y populares. También acompañamientos. Jesús María esquina a Habana, enfrente 52. Estudio «Arteche».

ROBERT SCOTT Y MARY SCOTT, americanos que enseñan en dos importantes colegios en el Vedado, dan clases de inglés privadas y colectivas a domicilio o en su casa. Método americano, muy claro y rápido. Clases de francés por profesor competentes. Telf. F-2845, Línea 214, entre J. y K.

PROFESOR GRADUADO EN LA Normal Central de Madrid. Clases a domicilio de Aritmética, Gramática Taquigrafía Pitman, Mecanografía al tacto. Cuotas módicas. Sr. Pedrós, L. núm. 256. Telf. F-4124.

MISS CHRISTIAN TIENE HORA disponible para dar clase inglés o francés, especialidad en conversación, prepara alumnos para exámen. F-5960 Línea 852 esquina 4. señoras, señoritas exclusivamente.

ESTUDIO «LUCILLE» ENSEÑA TOda clase de bailes teatrales y de salón, cubanos y americanos, 2 profesoras. Especialidad en rumba, taps, bailes acrobáticos. Malecón 339. Telf. U-2238.

SEÑORITA. — ACABADA DE LLEgar de Europa, se ofrece dar lecciones de inglés y francés a domicilio o en su casa a señoras y señoritas. Línea 408 entre L y M Telf. F-4749

PROFESORA INGLESA DA CLASES a domicilio o particulares. Llame a U-3763

HAVANA BUSINESS ACADEMY

Moderna y eficiente enseñanza comercial en inglés y español. Profesorado americano especializado. Pitman, Gregg, Contabilidad, etc. Preparatoria ingreso principales escuelas de Cuba y Estados Unidos. Primera enseñanza en inglés. (Servicio de ómnibus). Cursos para adultos. Especialidad en Cursos Prácticos de inglés. Pupilos y medios pupilos. Línea 357 teléfono F-3043

PIANO, SOLFEO, VIOLIN, GUITArra, mandolina: $3.00. Profesorado expertísimo, sistema rápido y fácil. Piezas al mes. Exámenes trimestrales. Especialidad en alumnos haraganes. Informes: lunes y jueves, San Rafael 73. Telf. FO-3397.

INGLES. TAQUIGRAFIA (INGLESA y española), Teneduría, Cálculos Mercantiles, Aritmética, Algebra, Caligrafía, Mecanografía y Ortografía: $7.00 mensuales, a domicilio, por el profesor F. Heitzman. Sitios Nro. 10, altos, teléfono A5-1822.

WALKER SCHOOL
1511, 23rd St.
between 24th and 26th, Vedado
Private and Collective Classes

Clases de Primera Enseñanza en idioma inglés, por profesores americanos e ingleses. Las clases comenzarán el próximo día 3 de enero. También las asignaturas de Comercio, Taquigrafía, Mecanografía, Teneduría, Aritmética, Gramática, Ortografía, Procurador, Química Industrial, Inglés, Francés, Alemán, etc. Informes: Walker School, calle 23 número 1511 entre 24 y 26, Vedado. Telf. F-5096.

76 COLEGIOS

INSTITUTO MODERNO, NEPTUNO 206, entre Marqués González y Oquendo. Demostramos éxito: No tuvimos suspenso exámenes ingreso. Preparatoria, Elemental, Kindergarten, Comercio Sintonícenos: CMW., 880 kcs. COCW., domingos de 7 a 8 pasado meridiano.

ENSEÑANZAS

76 COLEGIOS

COLEGIO EMPRESA
PENSIOS PUPILOS: $10.00

Enseñanza Primaria, Enseñanza Superior y Preparatorias Especiales. Mucha atención al idioma inglés. Excelentes profesores. Alimentación buena y abundante. Amplios patios para recreo y deportes. Calzada de Luyanó 86, «Quinta Campo Alegre». Pida prospecto por el teléfono X-1422; o por Correo.

COLEGIO "CLAUDIO DUMAS"
DOMINGUEZ 2, CERRO

Este acreditadísimo plantel para varones y señoritas, con más de 20 años de fundado, le ofrece las mejores garantías para la instrucción y educación de sus hijos: Enseñanza Elemental y Superior, Ingreso Instituto, Normales, Artes y Oficios, Teneduría, Mecanografía, Taquigrafía y Piano. Pupilaje para varones. Telf. A-6456.

ESTUDIE POR CORREO

La Academia «Rabiña», en Neptuno 78 y 80, esquina a Manrique: M-7849, tiene organizado clases por correspondencia desde hace años, habiendo prestado gran beneficio a aquéllos que tienen deseo de prosperar. Estudie las asignaturas siguientes: Taquigrafía, Mecanografía, Teneduría, Aritmética, Gramática, Ortografía, Procurador, Química Industrial, Inglés, Francés, Alemán, &. Informes: **Academia «Rabiña», Neptuno 78 y 80, esquina a Manrique. Teléfono M-7849.**

INTERNOS: 10 PESOS ADMITIMOS niños ambos sexos todos los grados. Alimentación abundante y nutritiva. Vigilancia y moralidad, inglés diario. Estudios comerciales. Colegio Academia Mercantil, Compostela Nro. 114.

OBSEQUIO DE LA ACADEMIA DE COMERCIO
LUIS B. CORRALES

Los que presenten quince centavos en sellos, recibirán una Aritmética Mercantil práctica. Clases de Teneduría de Libros, Taquigrafía, Ortografía, Inglés. Clases de Mecanografía $1.00 mensual, una hora diaria. Clases individuales. Lealtad 141, entre Salud y Dragones.

77 ACADEMIAS

ACADEMIA RABIÑA
NEPTUNO NUMS. 78 y 80, ALTOS, ESQUINA A MANRIQUE. TELEFONO M-7849.

Clases individuales: Francés, Alemán, Taquigrafía «Pitman» y «Gregg» Mecanografía, Correspondencia y Aritmética Comercial. TAMBIEN CLASES POR CORRESPONDENCIA. Ingreso en Escuelas de Ingenieros, Arquitectos y Comercio. Servicio de ómnibus y de internos. **Pida prospectos: Neptuno 78 y 80, altos, esquina a Manrique. M-7849.**

COLEGIO-ACADEMIA
«SANTA TERESA»

Profesoras graduadas. Preparación moral y pedagógica: Taquigrafía, Mecanografía, Ortografía, Teneduría de Libros, Inglés, Francés, Alemán, Correspondencia Comercial, Aritmética, Cálculos Mercantiles, Ingreso Escuelas de Ingeniero, Normal y Kindergarten, Corte y Costura, Labores, Dibujo y Piano. **San Rafael número 71, entre Campanario y Lealtad. Telf. A-9222. Servicio de ómnibus.**

ACADEMIA "ADAMS"
NEPTUNO 160

Entre Escobar y Gervasio . M-1210 Establecida desde 1921. La única academia que garantiza la enseñanza con la devolución de su dinero: inglés, Taquigrafía, inglés-español, Mecanografía, Teneduría, Aritmética Mercantil, Ortografía, Francés, Preparatoria de Bachillerato, etc. Clases individuales. Precios módicos. Seriedad y disciplina. Neptuno 160. Telf. M-1210

ACADEMIA DE IDIOMAS ROBERTS. Malecón 31. Teléfono M-2124. ¿Desea usted aprender inglés? Compre el método «Roberts». Se recomienda por sí solo. Distinción. Eficiencia. Garantía. Cuarta Edición: $2.00.

INTERES GENERAL

100 PLIEGOS DE PAPEL FINO DE carta y 75 sobres impresos a la orden, con su nombre y dirección. Precio especial: $1.00. Se atienden despachos al interior Mande su nombre y dirección y $1.00 en giro postal. R. Valdés, Obrapía 49.

COMERCIANTES: PARA SUS LICENcias impuestos, contabilidad, multas y recursos, acudan a nuestras oficinas que serán atendidas sin demora. Consultoría Central Director: Dr. E. Lamar. Manzana de Kómez 251 M-7499

VINO OROTAVI. DE FRUTA BOMba madurada en la mata. Puro como rayo de sol. Sabor exquisito. Digestivo perfecto. Pídalo hoy mismo en establecimientos de víveres, bares y restaurants o José Caamaño, Morro y Refugio A-7729

ALQUILERES

79 HOTELES

HOTEL «PROVIDENCIA»

Obrapía número 99, entre Bernaza y Villegas. Se alquilan habitaciones amuebladas, con toda asistencia, por meses y por día. Precios económicos.

HOTEL "SAN CARLOS"
EGIDO Y MONTE

Céntrico y cómodo para vivir estable. Habitaciones individuales y para matrimonios. Departamentos de 2 y 3 piezas para familia. Buena comida, española y criolla. Ascensor día y noche. **Precios económicos.**

HOTEL RADIO AMISTAD 15 ENTRE Neptuno y Virtudes. Habitaciones lujosamente amuebladas, agua fría y caliente, precios desde 60 centavos diarios.

SUSCRIBASE Y ANUNCIESE EN EL «DIARIO DE LA MARINA»

ALQUILERES

79 HOTELES

Hotel Roosevelt
AMISTAD Y SAN MIGUEL

$55.00 Matrimonios con tres excelentes comidas. mensuales.

Apartamentos para familias, todos con baño privado. Elevadores día y noche.

HOTEL «CAMPOAMOR». COMPOStela 106, entre Luz y Sol. Espaciosos apartamentos modernos de una y dos habitaciones, con baño privado, agua caliente. Comidas excelentes. Precios económicos: A-7401.

HOTEL "ANDINO"

San Lázaro 496, esquina a M. U-2553. Unico en su clase. Moderno, céntrico, amplio, fresco, saludable, frente Universidad. Conviene para los que necesitan vivir cerca de los hospitales Calixto García o Mercedes. Habitaciones con baño privado, balcón, hermosa vista, con tres excelentes comidas: 45 pesos, matrimonio. Una persona desde 28 pesos. Clientela escogida. Pensión completa para huéspedes del interior. Precios sin competencia. Esmerado servicio en mesas separadas.

THE SAVOY
F. y Quince, Vedado.
Telf. F-6616

Situado en un lugar alto del Vedado, con fácil y frecuente comunicación con la ciudad y repartos. Rodeado de jardines, con 600 metros de hermosos portales. Las habitaciones tienen ventilación directa, teléfono, baño privado, con agua fría y caliente. Precios moderados, incluyendo tres excelentes comidas. El servicio en mesas separadas, para cada familia.

HOTEL "CANADA"

Restaurant. Villegas y Tejadillo, frente al Palacio Presidencial y Parque Zayas: M-4703. Habitaciones y apartamentos, comida criolla y española, en mesas separadas, agua caliente, elevador día y noche. Para una persona, desde 28 pesos; dos personas, desde 40 pesos mensuales, Diario, precio razonable.

TROTCHA

En lugar más céntrico del Vedado, amplias y frescas habitaciones, rodeadas de jardines a una cuadra de tranvías y ómnibus. Calzada y Dos, Vedado. Telf. F-2383.

HOTEL «MIRAMAR». OFRECEMOS espléndidos departamentos y habitaciones con baño privado. Aprovéchese de los paseos de carnaval. Comida inmejorable. Precios económicos. Buen trato. Malecón número 1, esquina a Prado: A5-3692.

HOTEL PRADO

Prado 85, entrada por Virtudes, habitaciones con balcón a Prado. Precios de situación para familias estables, buena comida. Ascensor toda la noche. Telf. M-7660. F. Mariño.

HOTEL "IDEAL ROOM"
PRADO 93 B, (POR PASAJE)

¿Desea vivir en casa tranquila, mejor que en su propia casa? Visite esta gran casa, aunque sea por curiosidad. Por dentro la mejor. Precios para matrimonio, con comida y toda asistencia desde $35.00 a $40. Hay apartamentos de dos habitaciones con balcón y baño a Prado. Exígense referencias de moralidad y pago.

HOTEL «SANTA FE», S. A.

Amistad número 61, entre San José y San Rafael. Lo más céntrico de La Habana, próximo al Capitolio, teatros y principales tiendas. Telf. M-7589. Grandes y frescas habitaciones. Excelente comida Precios moderados. Se exige moralidad.

HOTEL "ALCAZAR"

Habitaciones con baño privado, agua caliente y elevador, desde $14.50 para una persona; y $16.00 para dos personas. Cárdenas y Arsenal. Teléfono M-4091.

HOTEL «VANDERBILT»

Situado en la Loma de la Universidad Nacional, amplias y lujosas habitaciones con el baño privado, agua caliente y fría, en abundancia. Esmerada atención. Neptuno 309.

80 CASAS DE HUESPEDES

CASA DE HUESPEDES «LA REPUblica», Aguila 155, esquina a Barcelona, extricta moralidad, teléfono: A-6639, apartamentos y habitaciones con todo servicio, agua fría y caliente, excelente comida. Previos módicos y servicio esmerado.

LUJOSA CASA DE HUESPEDES, ALquila habitaciones y apartamentos con baño privado, con o sin asistencia. Precio de situación: I-5806, Revolución 152, esquina a Gertrudis.

GALIANO 111, ALTOS, ENTRE SAN José y Barcelona. Amplia y fresca habitación, baño intercalado, agua caliente y fría. Comida exquisita. Precios reducidos. Absoluta moralidad. Telf. M-8857.

NUEVA CASA DE HUESPEDES, HAbitaciones amplias y buena comida, cuartos para estudiantes a $15.00 con comida. Manrique No. 125 entre Reina y Salud. Teléfono M-3771.

ALQUILERES

80 CASAS DE HUESPEDES

HUESPEDES, PRADO Núm. 8. NUEvo dueño. Todas las habitaciones con balcón a la calle y hermosa vista al paseo. Bien condimentada comida. Moralidad absoluta. Visítenos.

HUESPEDES
«LA MILAGROSA»

Habitaciones amplias y ventiladas con baños privados y agua caliente, propias para matrimonio. Comida de primera a la carta. Precios de situación, con toda asistencia. Absoluta moralidad y orden. Teniente Rey 38, altos, esquina Aguiar. Tel. M-1250.

CASA DE HUESPEDES: HABANA 110, altos, entre Lamparilla y Obrapía. Vea las mejores habitaciones con vista a la calle, buen trato y moralidad. Excelente comida, agua caliente a todas horas. Precios módicos

PALACIO CUETO
TELEFONOS M-2674 Y M-2374

Casa para familias, cerca de los principales almacenes comerciales y oficinas públicas, elevador, agua fría y caliente, excelente comida, habitaciones a la calle e interiores, precios de situación. Inquisidor No. 1 esquina a Muralla.

CASA DE HUESPEDES «LA REINA». Se alquilan amplias habitaciones y apartamentos con agua caliente, baño intercaldo. Inmejorble comida. Reina 20, esquina a Rayo. Teléfono: M-6287. Para más informes en el segundo piso.

LA FLORIDA, CASA PARA FAMIlias Bernaza 29, a una cuadra del Parque Central Alquilo confortables y frescas habitaciones con lavabo agua corriente y caliente en el baño con todo servicio para matrimonios que deseen vivir bien y comer sabroso. Precios al alcance de todos. Teléfono A-9409

RESIDENCIA PARA SEÑORITAS
ACADEMIA «SANTA TERESA»

San Rafael 71, entre Campanario y Lealtad: A-9222. Esta Academia situada en lugar céntrico de La Habana, fácil comunicación todos centros de enseñanza, ofrece a señoras y señoritas estudiantes del interior, pensionado cómodo, moral y económico. En la misma se cursa ingreso a distintas Escuelas. Informes: Academia «Santa Teresa».

GRAN RESIDENCIA. PRADO 104. Habitaciones vista a la calle; también en la azotea para hombres solos, con servicio completo; compañero de cuarto, precio económico; referencias.

CASA DE HUESPEDES «LA ISLA» Monte 53, por Factoría. Exclusivamente para personas de moralidad. Habitaciones con balcón y baño moderno. Precios reducidos. Comida a la carta. Telf. A-9210.

ALQUILO UN MAGNIFICO CUARto, frente al baño, agua caliente y fría. Comida inmejorable, 17 número 256. Vedado. Telf. F-3837.

CASA DE HUESPEDES. MONTE 225 entre Figuras y Carmen. Se alquila un apartamento y una habitación para matrimonio u hombres solos con todos los servicios, precios módicos, comida a la española, hay teléfono, agua a todas las horas. Moral absoluta.

SE ALQUILA UNA HABITACION con baño privado balcón a la calle toda asistencia, residencia Santa Ana Campanario 66 esquina a Concordia.

CASA HUESPEDES. HABITACIONES agua fría y caliente, comida excelente moralidad absoluta. Una persona desde 19 pesos, propias para estudiantes. Teléfono: M-1236. Neptuno Nro. 31, altos.

CASA PARA FAMILIAS: PRADO 65, exclusivamente para personas de estricta moralidad. Si no es así, no se presente. Habitación con balcón calle, con toda asistencia, comida inmejorable. En azotea, habitación para matrimonios u hombres solos.

CASA DE HUESPEDES «LA MATANcera», Reina número 83, teléfono: A-0238. Se alquilan amplias habitaciones con vista a la calle con o sin baño, agua fría y caliente a precios muy reducidos. Comida española y criolla.

81 CASAS DE COMIDAS

COMIDA A DOMICILIO. A PRECIO des situación, solamente para el Vedado. Garantizando es igual, por su pureza y condimentación, a la de casa particular. Calle 13 número 214. Telf. F-2845.

CANTINAS A DOMICILIO. COMIDA vegetariana hecha a conciencia, con buen aceite, para personas que están a plan. Económico. Se admiten abonados al comedor. Telf. A-7905.

EL RESTAURANT EN SU HOGAR Servimos comidas a domicilio, corta y larga distancia, 4 platos y postres diarios: 1 persona: 50 cts.; 2 personas: 70 cts.; 3 personas: $1.00. Calle 13 y B., Vedado: F-4176.

82 APARTAMENTOS

EN EL VEDADO SE ALQUILA UN apartamento y habitaciones calle 37 entre 6 y 8 Reparto San Antonio.

APARTAMENTOS MODERNOS. REcientemente pintados, ventilados, 2 cuartos, sala, comedor, precioso baño intercalado, cocina de gas, baño criados Edificio Padrón. Neptuno 251, teléfonos U-5158 y U-6889

EDIFICIO M Y 21, SIN ESTRENAR, apartamento de lujo de dos y tres habitaciones, con portal, sala, comedor, baño, pantry, cocina y servicio do criados, $50 y $60. Informes en la misma y Departamento de Administración de Bienes del Bufete de Arellano. M-3936.

SE ALQUIAN EN CASA DE TODO orden, bonitos departamentos y habitaciones, con todo lo que necesiten. Precios económicos. O-Reilly 5.

SE ALQUILAN APARTAMENTOS Y habitaciones con agua corriente, frente a Capitolio en Prado 113 Vea el paseo de Carnaval desde su vivienda informes habitación 18 encargado

SE ALQUILAN APARTAMENTOS propios para oficinas lugar céntrico comercial Teniente Rey 71 esquina a Cristo, altos informes en la misma y por el Telf. M-1174

ALQUILO SALA PARA OFICINA O comercio pequeño entrada independiente precio: 15 pesos. Industria 90 bajos Telf. M-8736

13 PESOS APARTAMENTOS INTEriores, dos habitaciones, baño, cocina y luz Agua abundante, muy frescos. Entre dos líneas tranvías. Fernandina y Vigía.

SE ALQUILA APARTAMENTO EN San José núm. 178 entre Infanta y San Francisco. Dos habitaciones, baño y cocina. Informan en la misma. Tel. U-2582

ALQUILERES

82 APARTAMENTOS

CUBA 18, FRENTE AL ANFITEAtro, excelente y fresco apartamento, compuesto de recibidor, sala, dos cuartos, baño completo y cocina, luz, teléfono, agua caliente. Renta 35 pesos. Informes el portero.

EN 25 PESOS, SE ALQUILA APARtamento con portal, sala, comedor, dos habitaciones, baño y cocina. Carlos III y Almendares. Informes: Telf. U-2181.

SE ALQUILA OFICINA CON MUEbles, en los bajos de Aguiar 84, entre Obispo y O-Reilly. Módico precio.

SE ALQUILA APARTAMENTO CON vista calle y una habitación, baño intercalado, ducha caliente, con o sin asistencia, a matrimonio, señoras, señoritas u hombres solos honorables. Neptuno número 203, primer piso, número 2.

MODERNAS OFICINAS PARA hombres de negocios, acabadas de construir, se alquilan en los bajos de **El Gato Negro,** Obispo 65. Informes: Cacheiro. Telf. A-7780.

SE ALQUILA PEQUEÑO APARTAmento alto en el Vedado calle 13 número 958 entre 8 y 10. Se puede ver de 3 a 5 informan Telf. F-2078

ALQUILO APARTAMENTO EN LA azotea, con baño y todas las comodidades, muy fresco, con o sin comida, a corta familia. Precio razonable. Villegas 9, altos, media cuadra Palacio Presidencial.

ALQUILO APARTAMENTO CON BALcón y habitación fresca y clara, con comida a matrimonio, señora o señoritas, Estricta moralidad, teléfono y agua caliente. San Rafael 55, altos, entre Manrique y Campanario.

FRESCO Y CLARO APARTAMENto, A entre 10 y 12 Almendares, sala, habitación, cocina, baño, rodeado espacioso jardín 14 pesos. Llave bodega de la esquina. Informes: F-3055

SE ALQUILA UN APARTAMENTO en la azotea independiente, se puede ver a toda hora. Virtudes 109 informan en los bajos.

EDIFICIO ARCOS SE ALQUILAN dos apartamentos al frente uno grande y otro pequeño, informa el conserje del mismo F entre 19 y 21 Vedado

UN APARTAMENTO CON TODAS las comodidades: agua caliente, teléfono, &. Se alquila muy barato en el moderno edificio de San Rafael 37, altos, a media cuadra de Galiano.

ALQUILO A FAMILIA DE BUEN gusto que no sean más de 3 personas mayores, hermoso apartamento sala y habitación grandes, servicio completo privado y patiecito. Completo orden y buen aspecto, no hay nada igual en La Habana. Hospital 25, entre San José y Valle.

ALQUILO A FAMILIAS SIN NIÑOS, Monte 2-A., esquina a Zulueta, hermoso departamento de sala y habitación con vista. También uno con lavabo, en Habana 85, esquina a Lamparilla. Son casa de orden y buen aspecto.

CON CINCO BALCONES A LA CAlle, se alquila con toda asistencia, hermoso departamento de dos habitaciones, de esquina, con lavabo, agua caliente y teléfono. Neptuno 77, primer piso de «La Filosofía».

SE ALQUILAN APARTAMENTOS en San Miguel Nro. 96 a una cuadra de Galiano. Informan en la Tintorería.

MONTE 5, ALUILO APARTAMENto 2 posesiones lavabo, balcón calle, otro con baño privado, agua caliente y fría, habitaciones con lavabo y balcón, pintada con exquisito gusto. Para matrimonio u hombre solo en la misma se sirve comida. Exijo referencias, A-6601

EDIFICIO URSULINAS
EGIDO ESQUINA A SOL

Casa de apartamentos modernos, propios para matrimonios o reducida familia, con servicios sanitarios completos, luz, agua caliente y fría. Situado en lo más céntrico de la ciudad, con espléndidas vías de comunicaciones para toda la capital e interior de la República.

INFORMES EN EL MISMO
PRECIOS MODICOS
Apartamento bajo, núm. 1.

83 DEPARTAMENTOS

MAGNIFICOS
DEPARTAMENTOS
HABITACIONES
CON BAÑO, LUZ Y ELEVADOR DIA Y NOCHE, EN
MARINA NUM. 2
ESQ. A 25, EDIF. «CARREÑO» DESDE $10.00 A $35.00
Informes en la misma.
M-6747.

SE ALQUILA PROPIO PARA COmisionista u oficina amplio departamento compuesto de un salón, dos habitaciones y servicios en 35 pesos Obispo 105 entre Villegas y Aguacate

84 HABITACIONES

EN CASA DE FAMILIA SE ALQUIla una hermosa habitación con todo servicio, Prado 54, altos, esquina a Colón.

ALQUILO UNA O DOS HABITACIOnes en casa familia a hombre solo o matrimonio con o sin muebles único inquilino. Precio modesto. Crespo Nro. 24, altos.

OBISPO 59, ALTOS CAFE EUROPA habitaciones amplias con lavabo, propias para matrimonio a 10 pesos Hay especiales para hombres solos. Hay elevador.

SE ALQUILA AMPLIA HABITAción para matrimonio solo o persona sola. Se piden referencias, San Lázaro 266, altos, esquina a Perseverancia.

7 PESOS, ALQUILO HABITACION en casa de cuatro personas, a hombres solos No falta el agua. San Rafael 126, bajos, entre Gervasio y Belascoaín.

HABITACIONES CON O SIN BAÑO privado, agua caliente y demás servicios, a precios razonables, en Línea 214, entre J. y K., Vedado. Telf. F-2845.

CASA PARTICULAR ALQUILA DOS habitaciones, baño anexo, vista a la calle En la misma informan de un departamento propio para Consultorio médico. Refugio 32.

ALQUILERES

84 HABITACIONES

CLARA VENTILADA HABITACION alquílase matrimonio toda asistencia. Buena abundante comida. Trato familiar. Agua fría y caliente. K No. 113 esquina 11 primer piso F-6481 una cuadra tranvías ómnibus.

EN CASA PARTICULAR SE ALQUIla una habitación a matrimonio solo, en Estrella 179, altos. Se piden y dan referencias.

SE ALQUILA UNA HERMOSA HAbitación, con vista a la calle, agua fría y caliente en los baños, teléfono. Casa moral, con todo servicio si lo desea. Reina 126, altos, esquina a Chávez.

CASA FAMILIA, MUY COMODA E inmejorable situación, cerca Parque Central, alquila amplísima habitación en 15 pesos. Indispensable referencias. Informes: Telf. A-9118

VEDADO: CASA PARTICULAR ALquila amplia habitación al lado del baño, cambia referencias, todo servicio. Informan F-4554

HABITACION CON VISTA A LA CAlle, para una o dos personas. Es casa de familia decente y no hay más inquilinos. Especial atención a señoras o señoritas solas. Referencias. Neptuno 95 altos, esquina a Manrique.

SE ALQUILA HABITACION GRANde, fresca, con luz, $7. Sólo personas mayores. Puerta Cerrada número 16, Habana. Dueño, José García, Teléfono A-5-2201.

SE ALQUILA EN CASA PARTICUlar una habitación anexa al baño a hombres sólos o matrimonio sin niños. Santa Clara núm. 29, primer piso.

SE ALQUILAN EN CASA DE ORden, bonitas habitaciones, con todo lo necesario. Baratas. O-Reilly 5.

PARA ASUNTO DISCRETO Y ABsolutamente independiente, se alquila una habitación amueblada con baño anexo y luz. Precio razonable. Puede verse, exclusivamente de 5 a 7 de la tarde. Concepción de la Valla núm. 3, bajos derecha, casi esquina a Manrique.

HABITACION AZOTEA CASA PARticular derecho cocina, agua caliente, Neptuno 206 C (altos) entre Marqués González y Oquendo Indispensable: moralidad y buena educación.

ALQUILO UNA O DOS HABITACIOnes amplias, ventiladas, situación magnífica casa familia, alquiler módico calle 12 Nro. 156 altos, entre Calzada y Línea

CASA RESPETABLE ALQUILA HAbitación a señora o señorita. Se exigen referencias. No hay papel . Sr. Giménez Jesús María 4 altos, entre Inquisidor y San Ignacio.

EN CRISTO 33 SEGUNDO PISO SE alquilan habitaciones amuebladas, con comida. Vista a la calle Precios módicos.

AGUACATE 75 ALTOS ENTRE SOL y Muralla casa particular se alquila una amplia habitación a hombres solos o matrimonio con comida si lo desean se piden informes.

SE ALQUILA VENTILADA HABItación con muebles o sin ellos, comida, teléfono y baño moderno, a matrimonio, señora u hombre solo. Escobar 29 (altos)

EN CALZADA 614 ESQUINA A B, se alquila una habitación con acceso a una espléndida terraza Clara, amplia, con lavamanos. Se piden referencas.

PRADO 31, ALTOS SE ALQUILA hermosa habitación con todo servivio para matrimonio u hombre solo, agua fría y caliente ambiente familiar. Teléfono M-3922

ALQUILO HABITACION AMPLIA, de balcón, departamento interior, habitación grande y una pequeña anexa. San Rafael entre Belascoaín y Lucena, altos departamento 1o, piso izquerda.

SE ALQUILA UNA HABITACION. Corrales 2-AA. Mucha agua. Teléfono. Casa de moralidad.

SE ALQUILAN 2 HERMOSAS HAbitaciones separadas, con salida al balcón y derecho a la cocina muy frescas y muy cómodas.
Neptuno núm. 45; 2do. piso, entre Aguila y Amistad.

ALQUILO 2 HERMOSISIMAS HAbitaciones con desayuno, almuerzo y comida, con muebles o sin ellos, persona estricta moralidad; agua caliente y teléfono, Morro 3, altos entre Genios y Cárcel.

TEJADILLO 10

Se alquilan dos habitaciones para guardar muebles, casa respetable.

SAN RAFAEL 89, AZOTEA, DOS HAbitaciones con su servicio, entrada independiente, propias para matrimonio. Informes: Galiano 89, locería.

ALQUILO AMPLIAS HABITACIONES ventiladas, balcón a la calle e interiores, para matrimonios y hombres solos, con lavabos, agua fría y caliente y comida variada Telf. A-6515. Habana número 89, entre Lamparilla y Amargura.

EN CASA PARTICULAR, SE ALQUIlan dos habitaciones con agua dentro, una en Salud 37, altos; y otra, en Maloja 75, altos, en 11 pesos.

FAMILIA HONORABLE, ALQUILA con todo servicio, amplia habitación con vista a la calle y esmerada limpieza. Lugar muy céntrico. Hay teléfono. Concordia 44, bajos, esquina a Manrique.

SE ALQUILA: SANTA CLARA NUmero 16, altos, entre Oficios e Inquisidor, amplia habitación con balcón calle. Hay teléfono.

CASA DE FAMILIA ALQUILA HAbitación a hombre solo o matrimonio sin niños, con o sin muebles, lavabo agua caliente, teléfono y toda asistencia si desean. Manrique 94, entre San Rafael y San José.

MALOJA 189 ENTRE GERVASIO Y División, ventilada habitación alta con cocina 8 pesos Llave e informes en la misma. Personas moralidad.

SE ALQUILA HABITACION GRANde Monte 4, altos, casi esquina a Amistad.

AVENIDA DE LAS MISIONES MONserrate 7, altos, alquilo una habitación vista calle con toda asistencia, agua fría y caliente, teléfono. Familias mucha moralidad. Matrimoni sin niños.

SE ALQUILA UNA HABITACION en casa respetable, propia para estudiantes o matrimonio sin niños. Neptuno 344 (altos).

ESTUDIANTES. — A MEDIA CUAdra de la Universidad habitaciones económicas San Rafael 299 teléfono: U-5012

ALQUILERES

84 HABITACIONES

ALQUILO HERMOSA Y FRESCA HAbitación, prefiero hombre solo, casa de familia. Referencias mútuas Animas 49, altos, entre Amistad y Aguila.

SE ALQUILA UNA HERMOSA Y ventilada habitación, a hombres solos o matrimonio en Cárdenas 37, altos derecha, casa particular y de moralidad.

A HOMBRE O MUJER SOLA ALquilo una habitación, casa de familia. San Lázaro 172, altos, entre Gervasio ... liano y Blanco.

UNA HABITACION MUY BARATA se alquila en el lugar más céntrico de la Habana, Galiano 68, altos de ... Opera».

EN LO MAS ALTO DE LA VIBORA Luz Nro. 20 se alquilan habitaciones con balcón y vista a la Habana.

EN CASA PARTICULAR SE ALQUIlan dos habitaciones. una a hombre solo y otra a matrimonio, Estrella 179, altos. Se dan y piden referencias.

CALZADA 510, ENTRE Y Y ... alquila una hermosa y fresca habitación, en casa muy tranquila.

FRESCAS, AMPLIAS Y VENTILAdas habitaciones, alquilo a personas de moralidad, en San Lázaro 504, ... ma de la Universidad, a precio reducido y en Indio 27, desde 5 pesos.

CAMPANARIO 90, BAJOS, ENTRE Neptuno y San Miguel, se alquila habitación grande anexa al baño, a personas decentes, que no cocinen ni tengan animales. Hay teléfono.

PRADO 16, ALTOS, ALQUILO ESpléndida habitación amueblada, balcón al Prado, solamente para caballeros. Tranquilidad absoluta, limpieza esmerada. Precio razonable. Hay teléfono. Véala. Toque timbre reja.

MONSERRATE 93, ALTOS, ENTRE Lamparilla y Obrapía, se alquilan habitaciones separadas, una 8 pesos y la otra 10 pesos, con lavabo agua corriente. En la misma, otra con muebles.

SE ALQUILAN EN INDUSTRIA NUmero 130, entre San Rafael y San José, cómodas habitaciones con agua caliente. Se toman y dan referencias. Precios módicos

LUGAR CENTRICO: SAN IGNACIO 46, entre Obrapía y Lamparilla, habitaciones y departamentos amplios y ventilados con y sin baños privados al fondo hermoso salón con cocina a persona decente.

RESIDENCIA FAMILIA RESPETAble, media cuadra Universidad, San Lázaro 333, altos, entre Mazón y Basarrate, alquílanse amplias y frescas habitaciones, agua caliente, comida excelente para estudiantes o matrimonios.

SE ALQUILA A HOMBRE SOLO, EN casa particular, magnífica habitación amueblada, muy clara y ventilada. Baño anexo, Cuba número 44, apartamento núm. 5.

GRAN CASA PARA FAMILIAS, EN Compostela número 66, a media cuadra de Sarrá, hermosas habitaciones propias para matrimonios u hombres solos, lavabo, balcón, hermosos baños intercalados. Moralidad y esmerada limpieza teléfono A5-0371.

ALQUILO HERMOSISMA HABITAción con desayuno, almuerzo y comida, con muebles o sin ellos, persona estricta moralidad; agua caliente y teléfono. Morro 3, altos, entre Genios y Cárcel.

LUZ 24, ENTRE COMPOSTELA Y Habana se alquilan habitaciones acabadas de terminar, con balcón a la calle, lavabos interiores, amplias, frescas y cómodas, a personas de absoluta moralidad. Precios de situación.

EDIFICIO «CUBA», SEIS PISOS

Empedrado número 42. Se alquilan amplias y ventiladas habitaciones, muy baratas, elevador, lavabos, luz toda la noche. Orden y moralidad. Telf. M-5113.

VEDADO LINEA 901 ESQUINA ... casa con palmas, familia honorable alquila hermosísima habitación, dos balcones, calle a la brisa propia 2 o 3 personas. Cambiamos referencias Absoluta tranquilidad. Todo servicio F-5632 y F-3569

85 NAVES - LOCALES

NAVE PROXIMA A AGUA DULCE se alquila en precio razonable. Informan en Cristina 58 esquina a Corta.

CEDO POR PEQUEÑO ALQUILER con regalía, un pequeño local preparado para vidriera de tabacos, billetes y quincalla, en el radio de Infanta y San Lázaro, lugar muy estratégico para el negocio. Informa Sr. Ruiz de 12 a 2 p m. San Lázaro Nro. 400 altos, entre San Francisco y Espada.

SE ALQUILA CUBA Y DESAMPARAdos, esquina, local para establecimiento y dos pisos altos con dos departamentos cada uno y sus servicios. Informes: Manzana de Gómez 527. Teléfono A5-3641

AMPLIO LOCAL, BARCELONA NUmero 8, entre Aguila y Amistad, para cualquier comercio: F-5872 y F-5872

SE ALQUILA MONTE 104 ENTRE Figuras y Antón Recio todo o parte.

ALQUILO UNA NAVE, PEÑALVER 110, entre Subirana y Franco, de construcción moderna. Precio: 20 pesos.

SAN LAZARO Nro. 93 ENTRE AGUIla y Blanco, gran local propio para establecimiento o exhibición Informan Consulado 52, altos

$30 Magnífico local en Dragones esquina a Amistad, propio para comercio u oficina. Informan en Genios esquina a Morro. Telf. M-6747.

$20 **MAGNIFICO** Local en Dos ... 23, preparado ... mo para venta de helados, frutas u otro comercio. Informes en el ... mo. Telf. M-6747.

SE ALQUILA LOCAL DE 8.48x20 M. en Obrapía 50, entre Habana y Compostela. Informan: F-6359. ... alquiler $50.00.

FOLLETIN 43

GEMELAS

POR M. MARYAN

Traducción de María de Echarri

DE VENTA EN

«La Moderna Poesía», Cultural, S. A.

había dado a sor Plácida para cuidar a su madre.

—Recuerdo... recuerdo... Esta vez no podré dársela; está fuera... ¿Qué enfermedad padece su madre de usted?

—Una crisis de anemia y neurastenia.

—Entonces no son precisos cuidados cansados para la Hermana...

—No, no...; mucha paciencia y bondad, como la que tienen las monjitas de usted, y si puede ser, alguien que la distraiga.

—Si realmente no se necesita una Hermana joven y fuerte, tengo en casa una de cierta edad, pero activa, que ha viajado mucho y puede entretener a un enfermo... Voy a llamarla.

Sonó el timbre... Presentóse una Hermana.

—Haga el favor de decir a la Hermana Juana Francisca que venga.

La Superiora siguió interrogando a Miriam respecto de su madre... Minutos después entró sor Juana Francisca. Delgada, un poco pálida, algunas arrugas sobre su rostro expresivo, ojos negros, sonrisa llena de bondad... Tal era su retrato.

La Superiora ordenó con cariño:

—Hermana, coja su saco; se marcha usted con la señorita.

—Madre, no... con que venga esta noche basta. Quizá no tenga tiempo, así tan der epente...

La recién llegada cruzó una mirada con la Superiora, y ambas rieron alegremente.

—¿Cree usted que una Hermana del Buen Socorro necesita muchas horas para prepararse? Vaya, vaya pronto, hija mía... Y usted, querida señorita, tenga entendido que si una religiosa, como se ha dicho, ha de estar siempre dispuesta para confesarse, comulgar y morir, entre nosotras ha de estarlo también para acudir al lecho de los enfermos. La dejo a usted... Dentro de cinco minutos estará aquí la Hermana. Espero que su madre se mejorará pronto.

Miriam no pudo volver a reflexionar, porque casi en seguida se le presentó la Hermana con un saco de crín negra en la mano, toca limpia y corneta nueva.

—A sus órdenes, señorita... ¿Quiere usted, mientras llegamos, hablarme de mi enferma?

En tanto que Miriam describía a la religiosa los efectos del mal misterioso, pensaba involuntariamente en que alguna causa desconocida había determinado aquellos estragos verdaderamente notorios. Hasta entonces nunca pensó en ello; pero desde su descubrimiento de los sueltos de los periódicos todo se le antojaba extraño, y su angustia se aumentaba por momentos con lo que el misterio aporta consigo de malestar a las naturalezas expansivas, entusiastas de luz, de confianza, de expansión.

La Hermana gustó mucho a la señora de la Dormelaye e inspiró confianza a Renato, que se marchó más tranquilo. Un calmante, hasta entonces no experimentado, dió por resultado una noche excelente para la enferma... Además, con la Hermana había viajado mucho y hablaba varias lenguas, sabía perfectamente interesar a los enfermos que cuidaba. A la vez que cumplía su misión de enfermera, ejercía otra espiritual, consoladora, con aquellos que sufrían en sus almas más que en sus cuerpos... y sabía poner sobre las llagas morales el bálsamo que las cicatrizaba. Para Miriam fué pronto una compañera agradable, y cuando Clara quiso que la Hermana y su hija saliesen juntas un rato, ésta aceptó gozosa la proposición de la religiosa de ir a rezar a Montmartre.

—Me gustan las peregrinaciones —exclamó Miriam—en tanto que el auto subía por las callejuelas empinadas que conducen al santuario. Una de mis preferidas es la de Einsiedeln... Quizá conocerá usted ese punto, Hermana, puesto que ha visitado usted Suiza.

El rostro de la Hermana se iluminó como si recordase goces misteriosos.

—Sí; tres veces he estado allí. He visto desfilar con inusitada pompa las procesiones, desplegados en profusión los grandes estandartes negros de Alsacia... He escuchado la salmodia solemne de los frailes, los cánticos de los peregrinos. He penetrado en la santa capilla, y he llorado de emoción ante la imagen tan venerada por tantas y tantas generciones... Me hubiera gustado vivir una temporada en aquel pueblecillo tranquilo, que se me figura como un feudo de Nuestra Señora.

—A mí también—contestó Miriam; —pero mi padre temía la demasiada soledad para mi madre; por lo regular estábamos en las ciudades.

—Sin embargo—dijo la Hermana—, el encanto de Suiza estriba principalmente en aquellos valles solitarios, en aquellas cimas poco frecuentadas. Una vez hice un viaje de este género con una señora que huía del mundo y del barullo... Yo bendecía a Dios que me llevaba a tan encantadores lugares, donde se me figuraba estar más cerca de El... Anduvimos así un mes, de pueblo en pueblo, entre gentes tan buenas, tan honradas, tan hospitalarias, que daba gusto.

—¿Se curó su enferma?—preguntó Miriam sonriendo.

—Sí; sus nervios se calmaron. Pero para vivir así, en la soledad, es preciso o no tener recuerdos penosos que adormecer, o poder elevarse a las regiones serenas donde Dios sólo basta...

El auto se detuvo delante de la basílica; Miriam quiso abrir la portezuela, pero no pudo, y sonriendo suplicó a la Hermana:

—¿Quiere usted hacer el favor de abrir? Me rompí la muñeca cuando niña, y no tengo fuerza en ella.

Penetraron en la iglesia, donde Miriam renovó su voto. Rezaron largo rato; luego bajaron a la cripta. El sol se ponía ya cuando salieron; el cielo aparecía todo de fuego, y la cúpula roja parecía cubrir la inmensa ciudad que se agitaba bulliciosa a los pies de la basílica.

—Se está bien aquí—murmuró la Hermana ahogando un ligero suspiro—y le gustaría a uno plantar su tienda y formarse una vida de adoración y súplica, presentando incesantemente a Dios las necesidades y miserias de las muchedumbres que allí abajo viven sin pensar en levantar la vista hacia el cielo, o para quienes la blanca cúpula ahora teñida de rojo no inspira sino blasfemias... Es preciso, sin embargo, bajar a la tierra y proseguir el trabajo que se nos ha confiado...

Al llegar al auto, adelantose la Hermana para abrir la portezuela, y echó una mirada a la mano de Miriam, que se había quitado los guantes en la iglesia.

—¿Se resiente usted de la antigua fractura?

—Unicamente me ha quedado algo débil la muñeca.

El auto emprendió la bajada. Sor Juana-Francisca continuó sonriendo:

—Me ocurrió un día tener que arreglar el brazo a un pobre bebé... Fué mi primer ensayo médico; lo hice porque ví que el caso era urgente; pero encargué muy mucho a la nodriza que consultara a un médico... Confío que lo hizo y que la niña de entonces no quedó inútil del brazo. Volvimos el año siguiente, pero no encontramos ya a nadie.

Una sensación extraña se apoderó de Miriam. ¿Sería posible que se encontrase de repente sobre la pista de un descubrimiento extraño, y que las pesquisas, hasta aquel día inútiles, de su padre tuviesen al fin una solución? ¡Pero no, imposible! Sería sólo una coincidencia, y seguramente que las explicaciones que la Hermana así se lo iban a probar... Además, según lo que ella había oído, su nodriza había sido su madre...

—¿Dónde ejerció usted ese acto de caridad y de valor, Hermana? —interrogó sin conseguir contener el estrecimiento de su voz.

—Resultó una verdadera aventura... no se me ha olvidado—replicó la religiosa.—Ocurrió todo en el cantón des Grisons, a cierta distancia

M.E.C.D. 2016

ALQUILERES

NAVES - LOCALES

...L PARA COMERCIO ACABADO construir, se alquila en muy ...precio. Sta. Catalina y D-Strampes Reparto Mendoza al lado de Ward. ...man: F-5040 de 3 a 6.

...LQUILA EN 50 PESOS, LA NA... de Desagüe número 70, moderna, ...na sola planta, techos monolíticos... Informes y llave en la ...odo de primera, para industria ... Telf. F-6332.

HABANA

...ILO ENTRESUELO DOS BA... ...uno completo tres habitacio... sala, cocina, un apartamento ...baño y cocina. Egido 2 B in... en la misma, de 8 a 10 a. m. ...a 4 y media p.m.

...LQUILA SAN LAZARO 217 AL... entre Escobar y Gervasio, sala, ...dor, galería, tres grandes habi... ...comedor al fondo, baño com... cocina, cuarto y servicio cria... En la azotea: tres habitacions, ...bao, cocina. Propia para consultorio, sociedad, aca... familia numerosa. Más in... teléfono U-2652

...QUILA UNA HERMOSA SA... en Perseverancia 45, (altos), para un profesional o matri... sin niños ni animales. A-7602

...SAN MIGUEL 306 ESQUINA ...tos modernos, sala, comedor, cuartos baño completo interca... y calentador, cuarto y servicio ... cocina y patio. Llaves bo... Informes F y 19 Vedado. 40

...MO TERMINARSE PARA 1ro. Febrero, edificio Antón Recio 18, metros Monte, ocho casas, cada compuesta: Sala, recibidor, tres ...s, baño intercalado, comedor al ...cocina, servicios criados, agua ...bundancia fría y caliente. Infor... en la misma.

...LQUILA EN CORRALES 52 EN... Suárez y Revillagigedo, una ca... sala, comedor, tres cuartos, co... baño en 32 pesos. Informes en ...itos.

...LQUILA LA MODERNA CASA ...mas 115, segundo piso, entre ...verancia y Campanario. Tiene sa... ...cibidor, saleta, tres cuartos, ba... ...tercalado, etcétera. Informan te... F-6405.

...NA. ALQUILO PRINCIPE 4, ...cuadro Monte, modernos am... bajos. Comedor, tres cuartos, intercalado completo. Llave bo... Informan F-4071.

...ILO TERMINADO FABRICAR ...pisos. Vapor 28x30 esquina ...s. Sala, comedor, tres habitacio... baño intercalado, agua caliente, ...ísimos; informes, Moreda Ló... Telf. M-4387.

...MONTE 267 CARMEN Y CASTRO

...léndido piso moderno, sala, sale... ...es habitaciones, baño interca... comedor cocina, calentador, gas ...de criados. Informan, llaves, ...319. Tel. A6045.

...ILO LOS HERMOSOS BAJOS San Rafael 104, compuestos de recibidor, comedor corrido, cin... ...mosas habitaciones, baño in... ...ado y servicio criados. Infor... M-1420. Campanario No. 224.

...NICOLAS 130, ENTRE SALUD Reina, primer piso, casa moder... ...sala, comedor, cuatro habitacio... ...resca y muy clara. Llaves en la ...a derecha.

...ILO MODERNO PRIMER PI... San Lázaro 218, sala, comedor, ...abitaciones, baño completo, co... y cuarto criados. Informan: ...170. Tel. M-3216.

...LQUILA CASA ACABADA DE ...ricar, en Luz núm. 27, esquina ...mas, primer piso; sala, recibi... ...tres cuartos, comedor, baño y ...io de criados. Informes en la

...OMBRE SOLO SE ALQUILA ...ífica habitación en casa par... ...r con o sin meebles Virtudes 44 ...a Aguila.

...VEZ 47. —FRENTE A LA SO... «El Pilar», casa grande, sa... ...a, cuatro habitaciones, gran ...s, 35 pesos. No hay papel en ...rta, están los pintores.

...ALQUILAS LOS ALTOS DE ...a del Pilar Nro. 20, acabados ...bricar con sala, saleta, cuatro ...aciones, baño intercalado y co... ...e gas con su calentador de ... Las llaves en los bajos. In... ...es en Clavel Nro. 3 esquina a ...teléfono U-3754.

...CORDIA 66 ENTRE LEALTAD ...Escobar, elegante piso bajo mo... ...sala, saleta, tres cuartos, baño ...calado comedor azulejeado al ... Informan Te lf. A-7320

...QUILAN BARATOS LOS MO... ...altos de San Joaquín 22, ...Velázquez a una cuadra de Mon... ...sala, comedor, tres cuartos, ...intercalado y cocina de gas.

...QUILAN LOS ALTOS ANIMAS compuestos de sala, saleta, 4 ...cuarto baño; cocina, servi... ...lave en los bajos. Informan: ...Nro. 907 entre 6 y 8. Ve...

...OS III FRENTE CALLE G PO... Dulces 2, 2o piso edificio re... construido, terraza, sala, tres ...ones, hall, comedor al fondo ...baño intercalado, etc. Servicio ...40 pesos, verse de 2 a 6.

...A DEL PILAR 28, ENTRE ...omeda y Llinás, cómoda casa, saleta, cuatro habitaciones, etc. ...en el número 30. Informes: Ga... ...66, apartamento 56.

...NOR Y VAPOR A UNA CUA... del parque Maceo, desde 25 alquilo casas modernas con comedor, dos habitaciones y Telf. M-2837.

...LQUILA CASA, ACABADA DE ...bricar, en San Rafael 114, primer ...sala, recibidor, cuatro cuartos, ...dor, dos baños y servicio de cria... Informes: Belascoaín 75, «El ...: U-2844.

...ILO: PLASENCIA 2-B., ALTOS. ...nueva: sala, comedor, 2 cuartos, ...baño, agua fría y caliente y la... Informan: M-1091.

...ILO EN 34 PESOS, CASA MO... ...Lucena número 11, bajos, en... Neptuno y San Miguel: sala, reci... 3 habitaciones, baño completo ...lado, cocina de gas y carbón, ...dor, comedor al fondo, servicio ...dos. Llaves de 10 a 1.

...ILO: SAN MIGUEL 125, BA... entre Escobar y Gervasio: sala, ...dor, comedor, cuatro cuartos, ba... intercalado completo, cuarto de ... con servicio. Precio: 50 pe... ...llave en la misma. Informan:

...36, SEGUNDO PISO: SALA, ...bidor, cuatro habitaciones, co... al fondo, baño, cocina y servi... criados Informan: Monte 103. M-2364. San Rafael 153, entre ...a y San Francisco: sala, sale... ...res habitaciones, baño y cocina. ...an: Monte 103. Telf. M-2364.

...CISCO VICENTE AGUILERA ...altos, entre Marqués Gonzá... Oquendo, treinta pesos mensua... ...dos meses fondo. Informes:

...HOMBRE SOLO ALQUILO ...erno piso alto, amueblado en ...letra I entre Oquendo y Mar... González informes en los bajos.

...UILA UN PRIMER PISO ...estrenar en San Carlos Nro. 4, ...Estrella y Maloja, sala, come... ...dos habitaciones, baño comple... cocina, laves e informes en el piso.

...LQUILA CASTILLO Nro. 13 altos, cuatro cuartos, sala y ...y demás servicios. Informan F-4463

ALQUILERES

87 HABANA

SE ALQUILA EN 20 PESOS EL APARtamento Nro. 2 de la azotea del edificio Albear, Bernaza Nro. 1, informan en el apartamento Nro. 1 de la azotea o en el teléfono F-4987

SE ALQUILA EN OMOA Nro. 37 UN primer piso con sala, recibidor dos habitaciones, baño intercalado y comedor cocina. Informan en la letra D interior y al teléfono A-9754

VIVES 82 CASI ESQUINA A ALAMbique tranvía transbús y guaguas por el frente, sala, saleta, tres cuartos etc. Llave en bodega. Informes: Jesús del Monte 920 frente a Pocito.

ALQUILO: MANRIQUE 142, BAjos, entre Reina y Salud, amplia casa: sala, saleta, 4 cuartos, baño intercalado, comedor, cocina, cuarto y servicio de criados. Informes: Telf. M-6453.

ALQUILO HERMOSO SEGUNDO PIso, Manrique número 5-C., balcón, sala, saletica, 2 habitaciones, baño intercalado, comedor, cocina, servicio de criados y pasillo. Informes: Leyte Vidal: M-2222. Precio: 34 pesos.

NEPTUNO 342, ALTOS, ENTRE BAsarrate y Mazón. Sala, saleta, 4 habitaciones con baño intercalado, 2 habitaciones en la azotea, comedor, cocina y calentador de gas y servicio de criados. Informan en la misma de 8 a 11 y de 2 a 5.

PRECIOSO PISITO AMUEBLADO SE alquila o se vende muy barato, en Infanta y Carlos III, altos de la Avenida, apartamento núm. 8, de 3 a 7.

ESTEVEZ, 9, MEDIA CUADRA MONte, una mercado, primer piso, sala, salón comedor, dos habitaciones, baño intercalado, terraza interior y patio cor lavadero. Abierta de 2 a 5.

CONSULADO 45, SEGUNDO PISO, 6 habitaciones, sala, recibidor, comedor al fondo, etc. Llave en el núm. 38, bodega. Informes: Galiano 66, apartamento 56.

SAN LAZARO 165, ENTRE CAMPAnario y Perseverancia, primer piso: sala, recibidor, cuatro habitaciones, baño intercalado, comedor, cocina, cuarto y servicio de criados. Verla, de 9 a 4.

27 NUM. 9

Entre Marina y Hospital, se alquilan dos modernos bajos, con sala, comedor, tres habitaciones, baño intercalado, cocina, patio, barbacoa y servicio de criados. Informes: Habana 110. Telf. A-9619.

SE ALQUILA EL MODERNO PISITO bajo de San Nicolás 141: sala, una habitación, comedor, baño completo y cocina de gas. La llave en la misma.

HABANA 89, PROXIMA A DESOCUparse se alquilan los espléndidos altos de esta casa, con todas las comodidades propias para familia numerosa.

MARQUES GONZALEZ 56 E

Casa situada a una cuadra de Carlos III es lo más alto de la Habana, cerca de Colegios «La Salle», para varones y también Colegios de primera para niñas. Compuesta de: sala, 3 cuartos, un baño moderno intercalado, comedor al fondo, cuarto de criados con su baño, cocina de gas. Alquiler 50 pesos con fiador. Informes Carlos III Nro. 181 teléfono U-3281

ECONOMICAS

Casas de sala, saleta, comedor dos y tres cuartos, baño intercalado, cocina, cuarto y servicio de criados, en los mejores lugares de la ciudad.

Aguacate 75, bajos	$34.00
Correa 5-D, bajos	$17.00
18 entre 9 y 11	20.00
Vigía núm. 11	14.00
Pasaje Infante esquina Mayía Rodríguez	15.00
Velázquez 26, altos	20.00
San Lázaro 222 y 224	18.00
Lugareño 23, altos	32.00
Calle 22 No. 24-A, altos de $12 a	27.00
Marina Nro. 2, de 10.00 a	30.00
Marina No. 16-C, de $15 a	40.00
Trece Esq. a M. Maine, de 27 a	30.00
Doce y 23	21.00
Pasaje Infante 15	17.00
Paz 56, altos	40.00
Departamentos de una y dos habitaciones con baño.	
Lindero 24	13.00
Amistad 68	17.00
Dragones 12	$13.00
A. Ramírez 4	14.00

OFICINAS: GENIOS ESQUINA A MORRO. TELEFONO M-6747

88 VEDADO

VEDADO: CALLE 21 Nro. 961 ESquina Crecherie compuesta de 3 cuartos, uno en azotea con servicio y demás departamentos. Precio: 32 pesos.

ALQUILO CASA, ALTOS, EN 8 Y Quinta, Vedado, amplia, acabada de construir, con garage o sin él. Llaves en los bajos. Informes: Tejadillo 17 Telf. M-1112.

VEDADO: ALQUILO DOS PLANTAS independientes, fresquísimas, acabadas de fabricar, con tres cuartos, cuarto y servicio de criados, precioso baño, garage y demás comodidades, en 19 entre 22 y 24. Informa el sereno.

VEDADO. CALLE 4 NUMERO 108, entre Calzada y Quinta. Altos con cuatro cuartos, dos baños, closets, sala, recibidor, comedor, pantry y cocina, cuarto criados con servicios. Informan F-1-7061.

SE ALQUILA UNA CASA DE UNA planta en L entre 17 y 19 núm. 253 al lado de la consulta del doctor Castillo. Con portal, sala, gabinete, galería, 6 cuartos, 2 baños itercalados, comedor, pantry, cocina, cuarto de criados, 2 garages traspatio. Informan en la misma.

VEDADO: B. Nro. 703, ENTRE 29 y 31, alquilo chalet, dos plantas cinco habitaciones y demás comodidades acabada pintar; llave al lado. Informa su dueña FO-3876 y FO-1036

ALQUILO AMPLIA FESCA CASA Línea 57 entre N y M, acabado fabricar sala, saleta, tres cuartos baño intercalado comedor, cuarto servicio criados patios, jardín llaves.

SE ALQUILAN EN 45 PESOS LOS frescos altos 19 Nro. 465 entre E y F, sala, terraza, comedor, 4 cuartos y baño familia y cuarto y bazo criados llave en la misma informan: F-2047

EDIFICIO CASTRO CALLE 25 Nro. 160 esquina a O., teléfono F-2390. Piso alto, cinco cuartos sala, comedor, dos closets, Frigidaire y elevador, a todas horas, agua abundante.

55 PESOS ALQUILO, VEDADO: 23 esquina a 26, segundo piso, independiente, acabada fabricar; terraza, sala, comedor, 3 cuartos, baño intercalado, cuarto y servicios criados. Verla: 12 a 5: Tel. M-6853, de 8 a 3 y de 7 a 9 p. m.

SE ALQUILAN

Calle K núm. 3 (altos) moderno núm. 105, terraza, comedor, pantry, sala, saleta, cocina, servicio de criados y cuarto, tres habitaciones, baño, la llave en la misma. $$70.00.

Príncipe 35 primer piso derecha, comedor, sala, cocina, servicio de criados dos habitaciones. La llave en la misma. $27.00.

Local propio para establecimiento en 10 de Octubre 58-60 $45.00.

Para más informes dirigirse a The National City Bank of New Yorq, Departamento de Administración de Bienes. Tel. A-9897.

CARLOS III FRENTE CALLE G. POzos Dulces 2, 2o piso edificio recién construido, teraza, sala, tres habitaciones, hall, comedor al fondo do lujoso baño intercalado etc. servicio criados 40 pesos, cerse de 2 a 6. U-1428

SE ALQUILA UNA CASITA EN PAseo y 27, Ve dado, informan en la ...

ALQUILERES

88 VEDADO

VEDADO

Se alquila casa moderna, una planta, situada en la calle Paseo número 56, entre 3 y 5. Se compone de jardín, portal, sala cerrada, hall, recibidor, 4 cuartos, baño completo, comedor, cocina, cuarto y servicio de criados, garage, patio. Precio: 85 pesos. Informes: M-8182

EDIFICIO RIVERSIDE. PISOS INdependientes, Sala, 2-3 cuartos, baño intercalado comedor al fondo y cocina, garage 15, 18 y 25 pesos. Calle 17 esquina a 26, Vedado.

SE ALQUILA CHALET AMUEBLAdo propio para familia de gusto informan en la misma de dos en adelante. D-309, Vedado, casa toldos.

ALQUILO NUEVE Nro. 17 ENTRE J e I, altos, Vedado, recibidor, sala, 5 cuartos, comedor, 2 baños cocina, cuarto y servicio de criados y un cuarto en la azotea. Informan A-0384

SE ALQUILA LA MODERNA CAsa, Calzada 55, entre M. y N., Vedado segundo piso, con sala, recibidor, cuatro cuartos, baño intercalado, saleta de comer, cocina y cuarto de criados: 50 pesos. La llave al lado. Preguntar por Andrés. Informes: J. Balcells y Compañía, San Ignacio 33: M-3128.

55 PESOS ALQUILO, VEDADO: 23 esquina a 26, segundo piso, independiente, acabada fabricar: terraza, sala, comedor, 3 cuartos, baño intercalado, cuarto y servicios criados. Verla: 12 a 5: M-6853, de 8 a 3 y de 7 a 9 p. m.

CASA 3 HABITACIONES, BAÑO INtercalado, garage 3 habitaciones de criados, patio de cemento, etc 60 pesos. Calle 15 Nro. 1205 entre 18 y 20, Vedado.

LOS MEJORES ALTOS, VEDADO, piso segundo propio dos matrimonios: cuatro dormitorios, dos baños intercalados, hall central, sala, saleta comedor, portal, garage, lavadero y servicio criados. 25 esquina a D.

SE ALQUILAN APARTAMENTOS DE dos cuartos, sala, comedor, cocina, baño, etc. Acabados de construir con garage 30 y 40 pesos. Calle 8 esquina a Zapata.

VEDADO: VEINTE CASI ESQUINA a Trece, modernos bajos: 65 pesos, con garage; altos: 60 pesos, portal, sala, comedor, pantry, cocina, cuatro cuartos, baño, cuarto de criados con baño. Informan: Quince número 351, esquina a H Telf. F-2498.

SE ALQUILA EN F No. 107, ENTRE Calzada y 5a., hermosos altos de nueva construcción con 4 habitaciones, sala, recibidor y demás comodidades. Informan en los bajos. Teléf. F-2415.

VEDADO: 27 ESQUINA A 6, MAGNIficos altos y bajos. Se alquilan: portales, terrazas, livingroom, comedor, 4 cuartos, 2 baños intercalados, closets, garage y demás comodidades. Visible a todas horas: FO-3749.

SE ALQUILA: VEDADO, ONCE NUmero 105, altos, entre L y M, con sala, comedor, seis cuartos, servicios y cuarto y servicio de criados. Precio, $50 mensuales. La llave en los bajos. Informes: Tejadillo 35. Teléfonos: F-5783 y M-1972.

CASA-QUINTA FRENTE A LA UNIversidad, de dos pisos y sótano. El piso principal con cuatro habitaciones, dos salas, comedor, pantry, cocina, baño y servicios completos. En los altos: 6 dormitorios, gabinete, hall central, tres baños, servicios sanitarios completos y terraza alrededor; y un tercer piso al fondo, con un salón. En el sótano, un salón central, siete habitaciones, dos baños y servicios sanitarios modernos. Esta quinta, rodeada de jardines con arbolado, tiene además una casa de mampostería destinada a garage Jovellar y L., entrada por Jovellar. Precio: 200 pesos. Informes: J. Balcells y Compañía. San Ignacio 33: M-3128.

EN L, ENTRE 25 Y 27, SE ALQUILA hermosa y ventilada casa. Informan en 25 y L. Telf. F-5196.

SE ALQUILAN HERMOSOS ALTOS, calle 20 esquina a 15 recibidor sala, 4 cuartos, comedor, cocina, baño intercalado, de criados y jardín Precio $34.00 teléfono M-7450

J. Y 25: LUJOSA CONSTRUCCION, grandes habitaciones, 2 baños, hermoso comedor, sala, saleta, recibidor, terraza, 2 cuartos criados, con baño, lavadero y garage: F-4344. Muralla núm. 111.

89 CERRO - PALATINO

ALQUILO EN $25 LA CASA UNION y ahorro 28, con sala, tres cuartos, baño y cocina. Una cuadra de la Calzada del Cerro. Informan en la misma.

SE ALQUILA CASA NUEVA EN DOmínguez 19 (altos) Cerro, Terraza, sala, saleta, 3 habitaciones grandes, 2 baños (uno de criados) comedor y cocina de gas y carbón. Informan en San Pablo 34 Cerro. Telf. M-8066

EN 15 PESOS SE ALQUILA UNA casita con sala, dos habitaciones y demás servicios en 2a y Fomento, Reparto Palatino Rutas 16 y 17 por la puerta. La llave en Fomento 23, esquina 2a

CASA EN 21 PESOS SALA, COMEdor, 3 cuartos cómoda, fresca abundante agua San Cristóbal 16 esquina Prensa una cuadra del tranvía del Cerro llaves en bodega esquina.

PALATINO Y ATOCHA ALQUILO altos con 2 habitaciones, sala, comedor, cocina y servicios 17 pesos la llave bodega informan M-5005

90 MARIANAO - REPARTOS

ALQUILO CHALET ESQUINA DE Fraile moderno, sala, recibidor, comedor, 4 cuartos, 2 baños lujosos garage, pantry, cocina, cuarto y servicio de criados y todas las comodidades. Calle E y 14 Almendares. Informan FO-2131

SE ALQUILA EN AMPLIACION DE Almendares, Avenida 1ra. entre 10 y 11 una casa compuesta de sala, comedor, 3 cuartos, baño de familia, de criados, cocina y garage, con mucho terreno. Informan al lado, casita núm. 3 y en Villegas núm. 101, (altos). Tel. A-0157.

SE ALQUILA UNA CASA PORTAL, sala, comedor; dos habitaciones, servicios patio grande calle Cuatro Nro. 69 Redención, Marianao teléfono F-6251

ALQUILO PORTAL, SALA, GABINEte, tres habitaciones, baño intercalado, comedor, cocina, garage, dos cuartos criados y servicios; patio grande con galleneros. Avenida 9 entre 6 y 7 ampliación de Almendares.

REPARTO ALMENDARES: CALLE 9 número 20, entre 16 y 18, 3 habitaciones; al lado panadería «Primera de Aguiar», 5 habitaciones y garage. Las llaves en la bodega.

SE ALQUILA EN MARIANAO CAlla Rosendo Collazo esquina a Norte, casa de portal, sala, comedor, cuatro cuartos, baño, cocina, garage y dos cuartos altos con dos servicios sanitarios y patio, muy cómoda y acabada de pintar 50 pesos y dos men sualidades, puede verse por el día a todas horas

EN LA SIERRA CALLE C ENTRE 12 y 14, por salir al campo, se alquila con o sin muebles una linda casita con garage recién construida. Informes en la misma.

AVENIDA SEGUNDA ENTRE 9 Y 10, Ampliación de Almendares, media cuadra del tranvía: sala, comedor, cuatro cuartos, moderno baño, tres closets, pantry, garage, cuarto y servicio de criados. Informan en la misma.

MARIANAO: (PARTE DE BUEN REtiro), casa primer piso, hermosísima, cuatro habitaciones, galerías, cerca Instituto y Escuelas Normales. Infanta esquina a Boquete: 32 pesos. Informan en la mosma. Dr. González: A-7060.

CHALET RECIEN FABRICADO A todo confort; tres habitaciones altas, habitación servidumbre con servicios de agua caliente, garage, con habitación y servicios altos. Calle 12, esquina 5a., Ampliación Almendares.

ALQUILERES

90 MARIANAO - REPARTOS

PLANTA ALTA DE LA CASA CALLE Nueve, entre 8a y 9a, reparto Buena Vista, con tranvías por el frente y ómnibus al fondo. Se compone de sala, saleta, cinco cuartos, hall, servicios sanitarios, comedor, cocina y cuarto de criados, terraza y garage para automóvil. Alquiler módico. Informes: Rosales, Gorrín y Mañas, Edificio La Metropolitana 610, Telf. M-6946.

AMPLIACION ALMENDARES. DIEZ entre Primera y Segunda Avenidas sala, comedor, tres cuartos, baños, cuarto alto, servicio garage. Informan la misma 3 a 6.

91 JESUS DEL MONTE - VIBORA

10 DE OCTUBRE 444 A, CASI ESquina a Chaple alquilo altos modernos con sala, recibidor, siete habitaciones, comedor al fondo, dos baños y terraza, la llave en los bajos teléfono X-1250

ACABADA DE PINTAR ALQUILO San Mariano esquina a San Lázaro. Sala, recibidor, cinco cuartos hermoso baño, garage, servicios criados, galería, pantry, portal, jardín, Telf. A5-5321

SE ALQUILA CASA EN SANTA CAtalina y Figueroa con tres cuartos, sala, comedor, baño intercalado y cocina. Informan en la misma teléfono I-7754 tiene mucha agua.

25 PESOS: PRECIOSOS Y MODERnos altos, Concejal Veiga 101, casi esquina a Luis Estévez: sala, saleta, dos cuartos, patio, todo grande y baño completo. Dueña al lado: I-3717.

EN EL PARQUE DE LA LOMA DEL Mazo, se alquila hermoso chalet, propio para familia numerosa a una cuadra de los Maristas e Instituto. Informan en el Telf. I-5482

SE ALQUILA CASA ALTOS DE ESquina, Terraza, sala, comedor, cuatro cuartos, baño fino, cocina y servicios, $32. Reparto Mendoza, Víbora. Telf. I-5180.

JESUS DEL MONTE, VIBORA, ALquilo casa moderna, jardín, portal, sala, saleta, galería, seis cuartos, baño intercalado, gran comedor decorado, pantry, cocina, cuartos criados, garag. D-Strampes entre Milagros y Libertad, «Villa Alegre», una cuadra tranvía Santa Catalina. Verla de 1 a 5. Precio $65. Informan: F-4071.

VIBORA, LOMA CHAPLE, ALQUILO modernos altos Morell 3, Terraza, sala, galería, tres cuartos baño intercalado, comedor, pantry, cocina. Cuarto criados y servicio, Garage. Llave bajos. A 6845.

VIBORA. ALQUILO FRESCOS ALtos Chaple 16 cerquita Esq. Calzada, casa de sala, comedor, 5 cuartos, baño terraza cuarto servicio criados, agua abundante 40 pesos informes: F-2500

SE ALQUILA MODERNA CASA, cuadra y media Calzada Víbora, lugar alto, Portal, sala, 2 habitaciones, comedor, cocina, baño completo, traspatio, lavadero. Gertrudis 81 entre Agustina y Revolución.

ALQUILO CASA JOSEFINA 2, PORtal, sala, comedor, 3 habitaciones y demás servicios, puede verse de 2 a 4 teléfono A-9639

LUJOSO CHALET EN LO MAS alto y fresco Loma Chaple, una cuadra Calzada calle Luz y Morell, compuesta de sala, vestíbulo, recibidor, gabinete, servicio, 5 habitaciones, 2 baños completos intercalados, lujoso comedor, pantry, cocina, lavaderos, 2 habitaciones con servicios para criados y chofer, garage para 2 máquinas y precioso jardín. Informes: Sierra, I-5046

ESTRADA PALMA 111 A DOS CUAdras de la Calzada, bajos, jardín, portal, sala, comedor, 5 cuartos, cuarto y servicios criados, 43 pesos. Llave en la misma I-6348

SE ALQUILA, PROXIMA A DESocuparse O-Farrill Nro. 1 sala, saleta, 3 cuartos, comedor y demás servicios. Informan en el F-4463.

SE ALQUILA EL CHALET SITUADO en San Carlos esquina a Alfredo Zayas, Loma de Chaple, Víbora, es propio para familia de gusto, por tener todas las comodidades y por el hermoso lugar que ocupa. Puede verse a todas horas del día. Dueño: Carmen 16, Víbora.

VIBORA: ALTOS MODERNOS, CON todas las comodidades: 6 cuartos, 2 baños, terraza, hall, servicio criados, etc., San Lázaro 68, entre Vista Alegre y San Mariano, Telf. M-7190.

SE ALQUILAN ESPLENDIDOS ALtos Jesús del Monte 227, esquina a Municipio, sala, antesala, 5 cuartos, comedor, cocina, baño intercalado de criados y terraza. Informan: Escobar 125 entre Reina y Salud

EN EL PARQUE DE LA LOMA DEL Mazo se alquila hermoso chalet, propio para familia numerosa cerca de los Colegios Maristas y Lourdes. Informan por el teléfono I-5482

92 SANTOS SUAREZ - MENDOZA

SE ALQUILA LIBERTAD Y SOLA, compuesta de portal, sala, comedor, una nave y dos cuartos, baño intercalado, cocina, patio y garage con cuarto. Informan F-2997 puede verse de 9a .m. a 6 p.m.

ALQUILO 14 PESOS SAN BERNARdino 65 entre Serrano y Durege, casa corta familia. Portal, sala, cuarto cocina, comedor y servicios independientes, Moderna. Llave altos. Informan, I-3425

SE ALQUILA LA CASA SAN BEnigno 505 entre Zapotes y San Bernardino. Informan en la misma. Teléfono FO-1459

ALQUILO SANTOS SUAREZ NUmero 78, jardín, portal, sala, saleta, 3 habitaciones, comedor, baño cocina cuarto y servicio de criados, patio y traspatio cemento y garage. Informes: Leyte Vidal, Teléfono: M-2222 40 pesos.

AMPLIOS ALTOS ESQUINA DE Fraile 4 cuartos, dos baños demás comodidades alquiler 30 pesos también apartamento 2 cuartos, sala, baño, 16 pesos, ómnibus 15 y 60 a una cuadra. Informan en la misma Sola 164

CASITA INTERIOR ALQUILO EN Figueroa 21, entre Santa Catalina y Milagros, a media cuadra de los carros y guaguas.

93 LUYANO

ALQUILO AMPLIOS Y VENTILAdos altos, Remedios 75, frente Hijas de Galicia», muy cómodos. Precio $28. Tel- M-1091.

ALQUILO CASA: SALA, COMEDOR, cinco habitaciones, cocina, baño y patio. Justicia 664, entre Herrera y Compromiso. Puede verse, de 2 a 5. Gana 27 pesos: F-2346.

$14.00 ALQUILO POCOS PASOS SAnatorio Hijas de Galicia calle Nuestra Señora de los Angeles 98, portal grande, sala, cuarto demás servicios acabada pintal, abundantísima agua Maximino Martínez Telf. I-3173

94 LAWTON - BATISTA

SANTA CATALINA 62, FRENTE AL Parque Lawton a la brisa alquilo sala, comedor, dos habitaciones, cocina y servicio. Telf. X-1250

SAN FRANCISCO 217 ENTRE LAWTon y San Anastasio, sala, saleta, corrda, tres habitaciones, baño moderno, comedor fondo, cocina, servicio criados. Patio lateral, llave en 219. Informes: 19 507 entre D y E Vedado F-5420

SE ALQUILAN DOS CASAS, calle E números 63 y 63-A, Reparto Batista, acabadas de reformar como nuevas, con sala, comedor, dos habitaciones, baño intercaldo, cocina, portal y patio, $26, fondo y mes adelantado. Informes, Telf. A-9880.

NOVENA 31 ENTRE CONCEPCION y Dolores, Lawton, a media cuadra del tranvía y ómnibus. Se alquina moderna y hermosa casa, portal, sala y saleta, separada con columnas de escayola, 3 habitaciones, baño intercalado, comedor corrido al fondo, cocina patio y servicio de criados. La llave en la misma de 3 a 5 de la tarde. Informes por el teléfono U-1287.

ALQUILERES

94 LAWTON - BATISTA

SE ALQUILA: CONCEPCION 124, esquina a Octava: sala, tres cuartos, comedor, baño completo, portal, jardín y serviciod e criados. Informan: I-5951.

LAWTON: SAN FRANCISCO 149, ANtiguo, moderno 357, esquina a Porvenir: sala, saleta, comedor, cuatro cuartos, servicio sanitario completo intercalado, patio y trasbatio. Llave e informes en la misma: Rosario Maceo.

SE ALQUILA CONCEPCION 124 ESquina Octava, sala, comedor, tres cuartos, servicios de criados, jardín, portal, baño completo. Informan Tels. M-8457 e I-5951

96 LOS PINOS - NARANJITO

12 PESOS CASA MAMPOSTERIA MOderna, jardín, portal, sala, dos cuartos, cocina y servicios con patio y traspatio. Avenida Apóstol y Betancourt. Los Pinos, próximo paradero Miraflores. Informes F-2225

97 GUANABACOA, REGLA Y CASA BLANCA

SE ALQUILA CASA ARANGUREN número 153, Regla, en $10; sala, tres cuartos, comedor, cocina, servicios. Llave al fondo. Dueño: José García, Telf. A-5-2201.

98 ALQUILERES VARIOS

SE ALQUILA UNA COCINA Y UN comedor, en San Lázaro. Informan: Malecón 12, apartamento 4: A5-3001.

FINQUITA RECREO, CASA DE DOS cuartos, todasc omodidades, cuarto caballería frutales, agua potable, carretera Wajay, San Pedro, renta módica. Dueño Línea 907, altos, Vedado.

SE ALQUILA UN DEPOSITO DE vender leche, una carbonería con todos sus equipos, con capacidad para 500 sacos, los dos establecimientos en nueve pesos mensuales, tiene mucho barrio; Se vende un solar de esquina de brisa, 14 metros de frente por 18 de fondo, su dueño: Municipio y Acierto, Jesús del Monte, Teléfono X-1150

A LAS ESTACIONES DE RADIO, SE alquilan 300 metros de largo por 6 de ancho. Informes: Carretera de Vento, kilómetro 3. Teléfono X-2128.

LOS PINOS. —SE ALQUILA CASA Asunción y Oeste, 5 cuartos, sala, comedor, cocina, baño moderno, bomba eléctrica, 20 pesos. Llave en Campañario 98, bajos, Telf. M-1303

SE SOLICITAN

99 SOLICITUD DE ALQUILERES

DESEO UNA HABITACION CHIQUItica barata. Requisito: muy ventilada, hogar decente educado. Cambios referencias informes Telf. U-5564

102 AGENCIAS - COLOCACIONES

«LA MATANCERA», A-7740

Servimos rápidamente: criadas, cocineras y choferes. Toda clase de servidumbre y empleados de ambos sexos, con referencias. Sol número 111, entre Egido y Villegas.

LUCAS: M-8195. ESTA MODERNA agencia ofrece cocineras, criadas, manejadoras, lavanderas, choferes, dependientes de todas razas y sexos. Referencias y domicilios reconocidos, San Lázaro número 201, esquina a Lealtad.

AGENCIA «BEERS»: M-7730

Cuando salga de misa de La Catedral, recuerde que esta bien montada oficina tiene siempre lista completa de buen personal, tanto doméstico, como para oficina, con referencias investigadas, San Ignacio 16, frente a La Catedral. (Desde 1906).

«LA HABANERA» U-1880

Servimos con referencias, criadas cocinras, manejadoras, mensajeros y toda clase de servidumbres de ambos sexos. Neptuno 255 esquina a Espada. U-1880.

«LA ORIENTAL», U-5388

Servimos con referencias, cocineros, criadas, mensajeros, manejadoras y toda clases de servidumbres de ambos sexos extranjeros y de l país San Rafael 118 entre Escobar y Gervasio. U-5388

CENTRO DE TRABAJO LA COMERcial, M-1149 Aguila 231 ofrecemos y solicitamos croiadas cocineras, lavanderas, niñeras, camareros pinches, cocineros, repartidores, dependientes chauferes, criados jamaiquinos, españoles chinos, mensajeros, mandaderos nativos.

103 CRIADAS - CRIADOS

SE SOLICITA UN MUCHACHO QUE entienda de campo y de jardín. Calle 17 número 609, entre B y C.

SE SOLICITA UNA JOVEN ESPAñola para cuartos que tenga referencias en la calle 15 entre J. y K núm. 203. Tel. F-5903.

SOLICITO MUCHACHA BLANCA para poco trabajo y aprender a coser y zurcir medias, indispensable dormir en la colocación y tener referencias. Sueldo $5.00. Tel. A-5697.

SE SOLICITA UNA SIRVIENTA joven para limpiar y cocinar sueldo 8 pesos Romay Nro. 56 entre Vigía y San Ramón.

SE SOLICITA UNA JOVEN ESPAÑOla, para criada de mano. Tiene que tener referencias y dormir en la colocación. Buen sueldo:, calle 17 número 509, entre D. y E , Vedado.

SE SOLICITA UNA MUCHACHA QUE sea limpia y que sepa lavar y planchar. Lucena 15 y medio, altos, izquierda, letra B.

SE SOLICITA UNA CRIADA DE mano dormir en la colocación sueldo 10 pesos calle 9 entre 4 y 6 La Sierra casa Dr. Castroverde.

SE SOLICITA UNA JOVEN ESPAñola para limpiar, sueldo: 15 pesos y uniforme. Ave. de la Paz Nro. 1, esquina a Ave. de América Alturas de Almendares.

SE SOLICITA PENINSULAR PARA criada de mano que tenga de 28 a 30 años que sepa leer y escribir y zurcir. Sueldo: 15 pesos I-6879

SE SOLICITA UNA MUCHACHA PAra limpiar y cocinar en una casa chica. No duerme en la colocación. Calle Estrada Palma Nro. 472 Santos Suárez

104 COCINERAS Y COCINEROS

SE SOLICITA COCINERA DE PRImera repostera no joven. Ha de traer excelentes refernclas para conseguir buen sueldo. Calzada 914 esquina a 8, Vedado.

SE SOLICITA COCINERA QUE SEpa cocinar, para matrimonio y hacer limpieza de apartamento chico. Indispensable referencias. Sueldo $10. Apartamento 16, edificio Chibás, G y 25 Vedado de 9 a 11 a. m., solamente.

SOLICITO BUENA COCINERA BLANca para Reparto Buen Retiro, se exigen referencias. Sueldo $17; tiene que hacer plaza. Informes, Manrique núm. 24.

SE SOLICITA UNA CRIADA PARA cocinar y limpiar en Clavel Nro 3, esquina a Lindero, tiene que dormir en la colocación.

SE SOLICITA COCINERA ESPAÑOla, que sepa cocinar bien. Tiene que lavar alguna ropa, con referencias. Sueldo: 15 pesos. Avenida de los Presidentes 560, entre 23 y 25, Vedado.

SE SOLICITA UNA JOVEN BUENA Cocinera y repostera, que duerma en la colocación, haga pequeña limpieza y tenga buenas referencias. Sueldo: 20 pesos Telf. FO-2362

SE SOLICITA UNA CRIADA PARA cocinar y limpiar a un matrimonio solo tiene que dormir en la colocación. Juan Delgado 236 altos esquina a Milagros, Santos Suárez.

SE DESEA COLOCAR UNA COCINEra blanca, de buen aspeco, que duerma en la colocación. Es inútil venga sin referencias. Telf. F-2857.

SE SOLICITAN

104 COCINERAS Y COCINEROS

SOLICITO COCINERA ESPAÑOLA O cubana qque sepa cocinar para corta familia y limpiar la casa y dormir fuera. Sueldo 9 pesos al mes. Informan Neptuno 72, café El Paraíso, de 2 a 4.

105 MANEJADORAS

SE SOLICITAN 2 MANEJADORAS, blancas o de color 2 cocineras, blancas o de color, y 2 criadas blancas o de color para trabajar en un chalet. Informes Maloja 22 entre Aguila y Angeles.

SE SOLICITA UNA MUCHACHA joven, para cuidar un niño. Sueldo: 6 pesos y uniformes: Calle D. número 401, esquina a 17, Vedado.

SE SOLICITA UNA MANEJADORA joven, de moralidad y que le gusten los niños. Sin este requisito, se suplica no se presente. Sueldo: 12 pesos, en la calle M. número 306, entre 21 y 23

114 AGENTES - VENDEDORES

REPRESENTANTES FORMALES, enérgicos, bien presentados, con expe iencia referencias y conocimientos del inglés, solicita Compañía Americana establecida. —Oficina Manzana de Gómez 414

OPORTUNIDAD: OFREZCO SOCIEdad a hombre activo que aporte pequeño capital y su trabajo para ampliar negocio ya establecido de gran des perspectivas. Buenas utilidades Vega, Compostela 57

NECESITAMOS AGENTES EN LA Habana y en el interior, para artículo de fácil venta. Buenas ganancias. Valdés, Obrapía 49, Habana.

SE SOLICITAN TRES AGENTES vendedores. Han de estar acostumbrados, relacionados con la venta de objetos semejantes a refrigeradores o radios, presentando referencias Referencias: ferretería «San José», San José y Galiano.

AGENTES CON CONOCIMIENTOS de las 4 reglas, para trabajar a comisión nuevo negocio. Debe garantizar muestrario con $1.00. Felipe, San Miguel 270, entre Infanta y San Francisco, de 7 y media a 9 y media p. m.

NECESITAMOS PERSONAS QUE tengan deseos de ganarse un sueldo de 70 a 80 pesos mensuales, en su localidad. Deseamos tratar con personas que estén convencidas de que realmente quieren trabajar. Envíe 20 centavos en sellos de Correos para enviarle una muestra y explicación detallada. Sr. B. P., Apartado de Correos núm 1935, Habana.

115 OFICINISTAS

SE SOLICITA CON URGENCIA DOS señoritas con conocimientos de inglés, para mecanógrafas y atender teléfono. $40.00. Beers Agency, S. Ignacio 16.

NECESITO MUJER, NO MUY JOven, para atender teléfono, oficina comercial; y un joven para ayudante. También necesito una camarera; un criado, y un chofer, $30.00, Compostela 58, agencia.

116 SOCIOS

SOCIO $1.500 AMPLIAR NEGOCIO productivo, sin competencia. Novedad sensacional, único en su clase mercado mundial. Exquisita presentación artículo y extremedamente artística y atractiva. P. Pons apartado 1964

FABRICANTE DE UNA ESPECIAlidad que llegará a Cuba en breve, necesita asociarse a personas que actúen como administradores de Sucursales en la Habana, Camagüey, Santiago de Cuba, Santa Clara, Cienfuegos y otras ciudades de Cuba. Se requiere una inversión en efectivo. Conteste por escrito: Industrial Americano. Departamento de Clasificados DIARIO DE LA MARINA. Habana.

SE SOLICITA PERSONA QUE TENga $5.000 o más, para emplearlo en negocio que le dejará como mínimum $100 mensuales. No se trata de invento, industria o comercio, sino negocio sólido con garantía de propiedades. A. Carrillo teléfono F-6342

117 SOLICITUDES VARIAS

SOLICITAMOS PERSONAS DE BUEna presencia para darle empleo en nuevo giro que ofrece magníficas utilidades. Néstor Baguer. Edificio «La Metropolitana», número 720.

SOLICITO PERSONA DECENTE PAra que atienda varias casas de vivienda, que facilite 400 pesos, se le da 50 pesos de sueldo. Aguila 285, informan.

SE SOLICITA UN ENCARGADO PAra hotelito, tiene que aportar 250 pesos. Garantía efectiva, no trato con charlatanes. Informan Galiano 121, garage de 9 a 1 solamente.

NECESITO ALGUNOS HOMBRES Y mujeres, mayores de 21 años, que vivan en La Habana y sepan las cuatro reglas. Los que sean admitidos obtendrán empleo permanente, bien retribuído en Compañía Americana. Preguntar por Mr. Frank, en Bernaza número 3, frente al parque Albear, entrada por la Real Silk, a las once de la mañana, hora inglesa. No trato por correspondencia.

SE SOLICITA UN FOTOGRAFO E impresor, que conozca perfectamente su oficio. Es requisito indispensable que presente referencias. Informan: Cooperativa Fotográfica, S. A., Industria núm. 66.

LA UNION DE FABRICANTES ARtesanos de Alemania (Ausfuhrstelle Des Deutschen Handwerks) desea entrar en relaciones comerciales para La Habana, como igualmnte para las principales ciudades del interior, con comisionistas bien relacionados y activos para nombrarles subagentes. Solamente personas de conocimiento en el comercio, serias y con referencias, serán consideradas. Dirigirse por carta al Sr. Walter C. H. Himml, apartado 92, Habana.

SE OFRECEN

118 CRIADAS-CRIADOS

SE DESEA COLOCAR UN BUEN criado de mano, español, sabe cumplir con su deber Tiene buenas referencias y sale al campo o repartos. Telf. U-2445, bodega.

SE DESEA COLOCAR UNA ESPAñola de criada de cuartos o de criada de mano es limpia y cumplidora tiene referencias. Pueden llamar al teléfono FO-3301

DESEA COLOCARSE UN JOVEN PAra comedor, sabe servir a la rusa, no tiene pretensiones y tiene buena recomendación. Llamar al F-6242.

SE DESEA COLOCAR UNA MUCHAcha española de mediana edad. Lo mismo para cocinar que para limpiar, iTene referencias. Tel. F-4466.

SE DESEA COLOCAR UNA MUCHAcha de 15 años para los quehaceres de una casa; entiende de jardín. Tel. FO-2351.

SE DESEA COILOCA JOVEN ESPAñola para cuartos y coser; o para comedor tiene buenas referencias. Tel. F-2693.

SE OFRECE CRIADA DE COLOR, con referencias, para cuartos o comedor. Sale a los repartos y duerme en la colocación o fuera. Tel. M-1149.

SE OFRECEN

118 CRIADAS-CRIADOS

SRA. JOVEN ESPAÑOLA SE OFREce para sirvienta de cuartos en casa de familia honorable acostumbrada a todo servicio delicado, ha viajado con familias muy conocidas de las cuales tiene magníficas referencias. Tel. F-6136.

SE DESEA COLOCAR UNA MUCHAcha para limpiar o manejar. Tiene referencias de las casas donde ha trabajado. No menos de 12 pesos Teléfono F-6232

SE OFRECE UNA JOVEN DE COlor de 30 años para criada, sabe cumplir, tiene referencias. No menos de $15. Informan, 10 de Octubre 409, moderno casi esquina a Toyo. Apartamento 1.

SE DESEA COLOCAR UNA MUCHAcha blanca, del país, para limpiar y coser: F-6202.

SE OFRECE UNA JOVEN DE COlor, para criada o manejar. Sabe cumplir con su obligación y desea casa formal. Informes: F-7261.

SE DESEA COLOCAR UN JOVEN de criado de mano práctico en el servicio de comedor, sabe hacer coteles, con buenas referencias. Informes: F-6175

DESEA COLOCARSE UN JOVEN español de criado de manos, tiene buenas referencias de las casas donde ha trabajado. Informan F-6077

SE DESEA COLOCAR UNA MUCHAcha española para coser ropa fina y cortar y para hacer alguna limpieza, es seria y fina y desea casa de moralidad. Para informes Sol Nro. 88 Tienen referencias.

DESEA COLOCARSE JOVEN ESPAñola para criada de cuartos o comedor, es fina y trabajadora, desea casa de moralidad, tiene referencias. Informan teléfono F-2722.

SE DESEA COLOCAR UN ESPAÑOL en casa particular, muy práctico en servir mesa, tiene buenas referencias. M-4167

SE OFRECE UNA JOVEN DE COLOR, para criada o manejar. Desea casa formal y sabe cumplir con su obligación. Informan: F-7261.

SE DESEA COLOCAR UN 4BUEN criado de mano español sabe cumplir con su debér, tiene buenas referencias sale al campo o repartos. Teléfono U-2445 Bodega.

SE DESEA COLOCAR UN BUEN criado de mano español conoce todo lo que requiere un servicio fino, sirve a la rusa, persona formal y seria, con buenas referencias de familias distinguidas. Telf. A-9795

DESEA COLOCARSE BUEN CRIAdo de mano japonés acostumbrado sirve bien a la rusa conoce todo servicio fino y está muy práctico es honrado y limpio. Telf. FO-3456

SE DESEA COLOCAR UNA JOVEN española para criada de manos o de cuartos. Es formal y cumplidora. A5-1831

SE OFRECE CRIADA MESTIZA, SIN pretensiones. Va a los repartos y duerme en la colocación. Telf. A-8831.

SE DESEA COLOCAR JOVEN ESpañol, de criado de mano, sabe servir a la rusa, tiene referencias de casas que ha trabajado. Teléfono F-2626.

119 COCINERAS-COCINEROS

SE DESEA COLOCAR UNA ESPAÑOla para cocinar y limpiar para corta familia o de criada de mano sabe servir a la rusa. Salud 153

SE DESEA COLOCAR UNA MUCHAcha española, para cocinar y limpiar si es corta familia, o para criada de mano. Es forml y tiene referencias. Para informes: Monserrate núm. 129.

DESEA COLOCARSE UNA SEÑORA de mediana edad para lavandera o cocinera, solamente para una cara una de las dos cosas. Tiene referencias y sabe su obligación. Lo mismo lava tres o cuatro días que toda la semana. Tel. A-6337.

SE DESEA COLOCAR UNA SEÑORA española para cocinar, lleva tiempo en el país, sabe cocinar bien a la criolla y a la española, entiende algo de repostería. Telf. U-7084.

SE OFRECE ESPAÑOLA PARA COcinar y limpiar a corta familia, es formal y trabajadora, duerme en la colocación. Sueldo de 15 a 18 pesos. Tel. M-2183.

DESEA COLOCARSE SIN PRETENciones, no sabe cocinar, prepiere para cuartos o toda la limpieza. Tel. A-6615. Calle Blanco núm. 20, bajos.

SE OFRECE SOLO PARA LA COCIna, buena cocinera repostera madrileña; cocina criolla, española, toda clase platos finos; es limpia, dispuesta; tiene referencias. Salud 8, esquina a Rayo, altos.

DESEA COLOCARSE EN CASA PARticular un buen maestro cocinero y repostero, sabe todas las cocinas, es limpio, mucha repostería, tiene referencias, no menos 30 pesos. Informan teléfono M-5287

SE OFRECE COCINERA DE COLOR, con referencias para cocinar solo o cocinar y ayudar, o para criada, cocina de todo. Sale a los repartos y duerme en la colocación o fuera. Telf. M-1149.

EXCELENTE COCINERA, REPOStera de la raza de color, cocina criolla y americana, con buenas recomendaciones, que no duerme en la casa donde trabaja: inglesa habla castellano. Tel. A-6512.

SE DESEA COLOCAR UNA JOVEN de color, buena cocinera, cocina criolla y algo de americana. Sale al mediodía, duerme fuera y desea la colocación en el Vedado. No menos de 15 pesos. Telf. F-6003.

SE DESEA COLOCAR UNA SEÑOra del campo, para cocinar en casa de moralidad. Entiende de repostería. Informes: U-2754.

SE DESEA COLOCAR UNA COCINEra de color. No le importa hacer pequeña limpieza si es corta familia y desea casa formal. También se coloca para criada solamente. Informan: F-7261.

SE DESEA COLOCAR SEÑORA PAra cocinar con regerencias lo mismo para la Habana que para los repartos llame al teléfono M-1818 al Aguila, Juana.

SE DESEA COLOCAR UN COCINEro joven con referencias. Informes F-6175.

DESEA COLOCARSE UN COCINERO y repostero. Teléfono M-3674

SEÑORA ESPAÑOLA DESEA COLOcarse, cocinera repostera. Teléfono FO-3301

SE DESEA COLOCAR UNA JOVEN de color de cocinera. No duerme Teléfono FO-2674

SE DESEA COLOCAR UNA SEÑORA española de mediana edad para cocinar y limpiar, cocina a la criolla y española. Tiene referencias. Hace plaza. No duerme en la colocación. Teléfono U-1612

SE OFRECE COCINERA ESPAÑOLA, entiende de repostería, para corta familia. Tiene buen carácter y buenas referencias. Sueldo: de 20 a 25 pesos: M-9683.

UN BUEN MAESTRO COCISERO Repostero joven chino cocina cubana, española y francesa, muy buena sazón, sabe cumplir con su obligación Tiene buenas recomendaciones. Informan teléfono U-2902 desea colocarse casa particular.

DESEA COLOCARSE UN ASIATICO maestro cocinero y repostero en casa particular, cocina a la criolla, española y americana. Tiene muy buenas referencias y va al campo. Informes: Zanja No. 8, tercer piso. Preguntar por José Chang. M-4568

SE DESEA COLOCAR UNA ESPAÑOla, de cocinera y repostera. Sabe su obligación y hace plaza si lo desean: M-4130

SE OFRECE COCINERA, PARA COcinar y limpiar a corta familia, o para criada de cuartos y lavar ropa fin. Sra. Rodríguez: I-3552.

SE OFRECEN

119 COCINERAS-COCINEROS

SE DESEA COLOCAR EN CASA PARticular, buen cocinero y repostero, joven, chino, sabe cocinar criolla, española y francesa, buena sazón. Tiene recomendaciones y sabe cumplir con su obligación. Es muy aseado. Informan: Telf A-6530.

SE OFRECE BUENA COCINERA DE color, de mediana edad, sin pretensiones. Va a los repartos y duerme en la colocación. Telf. A-8831.

EXPERTO COCINERO CHINO BUEnas referencias cocina a la española, criolla y americana, buen repostero. Informan Telf. M-4850 preguntar por M

DESEA COLOCARSE COCINERA DE color mediana edad, entiende repostería, no molesten poco sueldo. F-2038

SE DESEA COLOCAR SEÑORA DE color, cocina de todo, con familia corta o matrimonio. Sueldo: 15 pesos en adelante. Telf. M-3840

SE DESEA COLOCAR EXPERTA COcinera inglesa, excelente repostera, hace toda clase pasteles finos o cocina y limpia paro matrimonio solo, para corta coser, corta por figurín, maneja, es fina y muy educada, tiene magníficas referencias, prefiere ir al campo también lava FO-2351.

DESEA COLOCARSE UN EXPERTO cocinero internacional. También es repostero y duilcero. Teléfono A5-2591 Buenas refe rencias.

UNA COCINERA PENINSULAR, DE mediana edad, desea colocarse de cocinera, para atender a una señora, o si es corta fmili pr todos los quehaceres. Informan al teléfono M-5864 Escobar Nro. 109

SE OFRECE JOVEN PARA COCINAR corriente y ayudar, no menos de $10 Llamar Teléfonos M-6584, M6485; casa particular; preguntar por Nieves.

SE OFRECE BUEN COCINERO ESpañol, cocina criolla, española y francesa, repostería, pastelería fina, helados, agradable sazón; tiene referencias; sale al campo; es hombre solo. Antonio Vega. Teléfono M-4568.

JOVEN ESPAÑOLA DESEA COLOcarse para habitaciones y coser, tiene muy buenas referencias. Teléfono: F-5361. Paseo 309 entre 13 y 15.

120 MANEJADORAS

SE OFRECE UNA JOVEN CUBANA blanca para manejadora tiene referencias. Telf. U-5075

SE OFRECE MANEJADORA, SIN pretensiones. Va a los repartos y duerme en la colocación. Telf. A-8831.

UNA MUCHACHA DESEA COLOcarse de manejadora, persona fina, de color. Speak english y spanish. Buenas referencias Telf. FO-1011

123 COSTURERAS-MODISTAS

DESEA ENCONTRAR CASA PARA cortar y coser, una muchacha formal. Telf. F-2842.

124 LAVANDERAS-LAVANDEROS

ESPAÑOLA SOLA, INSTRUIDA, DE mediana edad, desea casa honorable para lavar o criada, o cacina sencilla, a pocas personas. Telf. A-9108.

SE OFRECE LAVANDERA MESTIza, sin pretensiones. Va a los repartos y duerme en la colocación. Telf. A-8831.

125 CHOFERES

SE DESEA COLOCAR UN BUEN chofer, experto en toda clase de máquinas y mecánica, sin pretensiones y con esmeradas referencias de buenas casas. Telf. M-1959.

SE OFRECE JOVEN CUBANO DE chauffeur para casa particular, tiene referencias, sin pretensiones. Informes al U-6211

SE OFRECE CHAUFFEUR MECAnico para casa particular o comercio, maneja toda máquina americana o europea 18 años experiencia, va a cualquier lugar, entiende de jardín, referencias esmeradas. U-6755

SE OFRECE UN EXPERTO CHAUFfeur blanco, soltero, sin pretensiones. Preguntar por Eligio, Teléfono M-4202, de 9 a 12 antes meriđiano y de 1 a 4 pasado meridiano.

SE DESEA COLOCAR UN CHOFER español, en casa particular, tiene buenas recomendaciones de las casas donde ha trabajado. Así mismo se desea también colocar un buen criado de manos, español, con muy buenas referencias. Tel. F-5262.

SE DESEA COLOCAR UN CHOFER español 20 años de práctica. Tiene referencias. Tel. U-6738. Neptuno y Soledad. Bodega.

SE OFRECE UN BUEN CHOFER ESpañol, experto mecánico en toda clase de máquinas, 15 años de servicio particular .No tiene pretensiones, honrado y cumplidor. Tiene esmeradas referencias: FO-2639.

SE OFRECE CHOFFER ESPAÑOL, de mediana edad práctico en toda clase de máquinas con referencias Informan garage Colón 12 y 23 Vedado, teléfono F-6017 pregunten por García.

DESEA COLOCARSE CHAUFFEUR español, de mediana edad muy práctico por llevar tiempo en el oficio, tiene buenas referencias. Teléfono: F-7024

SE DESEA COLOCAR UN BUEN chofer, experto en toda clase de máquinas y mecánica, sin pretensiones y co nesmeradas referencias de buenas casas. Telf. M-1959.

SE OFRECE UN CHOFFER MECANIco con 9 años en una cosa casa, tiene muy buenas referencias de la misma. U-6933

DESEA COLOCARSE CHAUUFEUR español con conocimientos de mecánica en casa particular o comercial. Informan FO-2659

126 JARDINEROS

SE OFRECE JOVEN JAPONES PAra jardinero en casa particular. Informan teléfono A-9814

129 OFICINISTAS

PARA TRABAJOS DE CONTABILIdad se ofrece contador titular mucha experiencia dispone algunas horas para atender libros, balances, etc. U-6322

SE OFRECE JOVEN CUBANO PAra oficina, case de comercio o cosa análoga. No tiene pretensiones. Informes: Telf. U-3403.

HOMBRE JOVEN HA CURSADO EStudio en Academia Americana ,se ofrece para cualquier empleo de oficina Amargura Nro. 54 apartamento Nro. 9

TAQUIGRAFO EN INGLES ESPAñol desea empleo por horas. José Figueras Galiano 22, teléfono A-6541

CABALLERO, EDUCADO ESTADOS Unidos, corresponsal comercial Inglés español, traductor competente, con experiencia comercial, conoce Sur América donde tiene muchas relaciones comerciales, conocedor de negocios de importación, exportación, desea trabajo en casa importadora- exportadora, trabajaría por horas, días, semanas, etc. Referencias. Manuel Peña, apartado 2481 teléfono A-0893

CUANDO TENGA DIFICULTADES con la Secretaría de Hacienda o de Trabajo, avise a Isach, experto Tenedor de Libros que pondrá sus Libros y documentos dentro de la Ley. También se los lleva por módica iguala. Teléfono A5-5661.

131 SOLICITUDES VARIAS

SE OFRECE UN JOVEN CUBANO del campo con ganas de trabajar en cualquier giro, tiene esmeradas recomendaciones de personas solventes, buena presencia. Llame teléfono M-5536

PARA FINCA INDUSTRIAL SE ofrece experto agricultor 20 años experiencia en las labores del campo y vaquerías, entiende mecánica, maneja toda clase de máquinas y camiones. Jesús Vidal San Martín 17

M.E.C.D. 2016

DESDE WASHINGTON

Descentralización bancaria

(ESPECIAL PARA EL «DIARIO DE LA MARINA)

La campaña de la Administración contra las «holding companies», asunto al cual ya se han dedicado dos crónicas en esta columna, para ponerle punto final con la de hoy, se ha ido precisando y circunscribiendo en estos últimos días en forma tal, que, a lo que parece, la acción represiva se limitará a las de tipo bancario exclusivamente.

En el curso de la discusión pública que se ha mantenido en la prensa sobre el tema, han salido a relucir definiciones más precisas que las expuestas en la primera de mis crónicas. Reproduciré la más clara de todas porque ayuda a comprender de un modo más fácil el aspecto fundamental de la cuestión. El Nuevo Diccionario Internacional de Webster define la «holding company» en los siguientes términos:

a) «Una compañía cuyo principal negocio es poseer acciones o valores de otras compañías, el interés o los dividendos de cuyos valores o acciones constituye el ingreso de la «holding company».

b) Una compañía operadora que adquiere el total o una parte de las acciones de las subsidiarias, usualmente para aumentar la eficiencia de la operación de éstas.»

En el grupo (a) figuran «holding companies» que manejan negocios muy diversos; pero las que aquí hay tienen una tendencia cada vez más marcada a considerar de tipo parasitario y perjudicial, son las unidades bancarias grandes que controlan otras unidades bancarias pequeñas con el carácter de sucursales.

Contra este tipo de «holding companies» se han pronunciado no sólo el Presidente Roosevelt, el Secretario de Hacienda, Morgenthau; el Subsecretario de Justicia, Jackson, y otras altas personalidades del Gobierno, sino también el numeroso grupo de hombres de negocios que se entrevistó con Roosevelt el día 19 del corriente, y la Asociación de Banqueros del Estado de New York en convención celebrada ayer.

Los industriales que efectuaron la entrevista en la Casa Blanca el 19, en la extensa declaración que dieron al público el 20, hicieron constar que se complacerían en trabajar con el jefe del Ejecutivo para la mejor aplicación del principio de descentralización de la industria. Manifestaron asimismo, que desaprobaban el uso de las «holding companies» para manipulaciones financieras, y la «indeseable extensión del control en manos de unas pocas personas», pero dijeron que se sentirían muy preocupados por cualquier plan que se intentase llevar adelante para acabar con las «holding companies» que son positivamente útiles y representan considerables ventajas para el público.

En la convención de banqueros neoyorquinos se adoptó el acuerdo de oponerse a cualquier plan encaminado a aumentar la extensión de las sucursales bancarias o de los grupos de bancos consolidados bajo una sola dirección.

«Somos definitivamente opuestos—acordaron—a cualquier proposición que se dirija a extender el permiso de establecer sucursales bancarias más allá de los límites actualmente fijados por la ley. Creemos que los bancos «nacionales» deben continuar gozando en igualdad de condiciones con los bancos «estatales», de la autorización actual para establecer sucursales dentro de cada Estado. Creemos que ninguna clase de bancos en el Estado de New York debe gozar de mayores facilidades para establecer sucursales, que las que la ley vigente otorga a los bancos autorizados ya en el Estado. Somos definitivamente opuestos a cualquier proposición que se dirija a brindar facilidades para establecer sucursales a través de la frontera del Estado, directa o indirectamente.»

Desde luego que en la declaración de principios de la convención de banqueros neoyorquinos no hay ninguna expresión contra las «holding companies» de tipo bancario existentes, pero el acuerdo mencionado, adoptado en estos días en que se discute públicamente el asunto en la nación con tanta intensidad, no deja de ser altamente significativo.

La nota final sobre el tema en la crónica de hoy, es que el senador demócrático Carter Glass, de Virginia, exsecretario de Hacienda y autor del célebre sistema bancario de la Reserva Federal, actualmente en vigor en los Estados Unidos, ha anunciado que está preparando un proyecto de ley para poner término, disolviéndolas en un período de cinco años, a las «holding companies» de tipo estrictamente bancario. Mr. Glass, que acaba de cumplir los 80 años, es un senador de gran prestigio y autoridad, de espíritu muy independiente, y que con frecuencia ha hecho ruda oposición a importantes medidas políticas de Roosevelt.

En este caso de las «holding companies» de tipo bancario, Roosevelt y Glass están de perfecto acuerdo. Ambos las consideran perjudiciales, y ambos son partidarios de una mayor descentralización bancaria e industrial. Uno de los males del capitalismo llevado al extremo—dícese—es el exceso de centralización financiera e industrial, que pone el control de los negocios en unas pocas manos. El remedio está, naturalmente, no en acabar con el capitalismo, sino en impedir y corregir el exceso de concentración financiera. El movimiento actual contra las «holding companies» constituye un impulso en esa dirección. Que persona tan autorizada como Glass asuma la responsabilidad de preparar una ley sobre el asunto, parece asegurar que se hará algo útil, moderado y constructivo.

Enero 25, 1938.

DIPLOMATICUS

RUMANIA, POLONIA Y SUIZA ENCABEZAN EL MOVIMIENTO PARA "RECORTAR LAS UÑAS" A LA LIGA DE LAS NACIONES Y SE CREE QUE RECIBIRAN APOYO DE OTRAS VARIAS

DESPIERTA GRAN INTERES EL DISCURSO QUE PRONUNCIARA HITLER EN EL REICHSTAG EN LA SESION CONMEMORATIVA DEL ARRIBO DEL NAZISMO

Se cree que se referirá al plan de cuatro años, aunque es posible que trate también de política exterior

A última hora, el Fuehrer dió las órdenes oportunas para que no se repartieran invitaciones para asistir a la sesión, por lo que se cree posible que ésta no se celebre

BERLIN, enero 27. (The New York Herald Tribune.)—El Canciller Adolfo Hitler ha convocado una sesión especial del Reichstag, para el próximo domingo por la mañana, quinto aniversario de su llegada a la cancillería.

La sesión, que durará una hora o dos a lo más, se ha convocado con el propósito de que el Reichstag escuche una declaración oficial de Hitler. Es muy difícil hacer predicción alguna obre el tenor de la declaración, dado que Hitler es su propio consejero en tales ocasiones. El acostumbra a dedicar la noche anterior a la preparación del discurso y cuyo texto es dado página por página, a la prensa, según lo pronuncia Hitler.

El año pasado Hittler enució detalladamente su política exterior. Se espera que el discurso del próximo domingo se refiera, principalmente, a las cuestiones interiores de la nación especialmente el plan de cuatro años y el grado en que el gobierno se propone acelerar su actual política de autarquía.

Pero, todo esto, es un mero cálculo y quizás Hitler se refiera en su discurso a la política exterior alemana.

Se considera muy probable que él aluda, directa o indirectamente, al informe de Paul Van Zeeland, ex-Premier belga, sobre la reconstrucción económica mundial. El plan es ya conocido del gobierno y lo será de todo el mundo antes de que Hitler pronuncie su discurso el domingo.

Parece que el plan de Van Zeeland será recibido aquí más favorablemente que en Italia, donde las primeras reacciones indicaron una actitud francamente hostil. En lo que a Alemania se refiere se ha dicho en los centros oficiales que «el plan será considerado de manera positiva e imparcial.»

Será, primero, estudiado cuidadosamente por el barón Konstantin von Neurath, Ministro del Exterior y por el doctor Wiehl, director de la sección económica del Ministerio de Relaciones, quien estará asesorado por el general Goering, como director del plan de cuatro años y el Dr. Halmar Schacht, presidente del Reichsbank.

La porción del discurso de Hitler dedicada a la política exterior es muy probable que reafirme los principios anunciados por Hitler en su anterior discurso al Reichstag y sus discurso de Nuremberg el pasado otoño, es decir, el peligro comunista, el colapso de la Liga de las Naciones y la solidez del eje Roma-Berlín.

Quizás se obtengan también detalles sobre el viaje de Hitler a Italia en el próximo mayo. Aunque no se ha decidido todavía el programa exacto de esa jornada se estima probable que Hitler lleve consigo un numeroso séquito, incluyendo al general Goering, Barón Von Neurath, Dr. Goebbels y Rudolf Hess.

Se ha considerado que Hittler visite oficialmente al Papa, pero se sabe que este embarazoso problema no surgió porque Su Santiadad estará ausente de Roma, en Castel Gandolfo, su residencia campestre.

La parte del discurso dedicada a la situación interior destacará el grandioso plan para reedificar Berlín, y los planes serán puestos en conocimiento del público el próximo sábado, víspera de la sesión del Reichstag. Se rumora que en su discurso Hitler hará alguna declaración sobre el destino definitivo de los judíos en la economía y los negocios de Alemania, pero esto sólo es una mera especulación. Sin embargo, se asegura que la intensificación de las medidas anti-semíticas ha sido considerada recientemente de manera oficial y hay ciertos indicios de un cambio en tal política.

Hitler ordenó que no se repartieran invitaciones para la sesión del Reichstag

BERLIN, enero 27. (AP.)—El Canciller Adolf Hitler ha ordenado la cancelación de todas las invitaciones para la sesión que celebrará el domingo próximo el Reichstag.

Créese que la razón de este repentino cambio se debe a que el Canciller cree, después de hacer un cuidadoso estudio de la situación internacional, que sería inoportuno en estos momentos hacer declaraciones sobre política exterior.

Un representante oficial declaró que las probabilidadas de que el Reichstag no se reúna son de 99 y medio contra 100.

Las invitaciones habían sido impresas ya e iban a repartirse mañana cuando Hitler dió contra-orden.

Tiénese entendido que el Fuehrer-Canciller ha decidido que debe aprovechar estos momentos para trabajar en favor de Alemania y que este país puede esperar serenamente los acontecimientos sin volver a colocar sus cartas sobre el tapete.

Limitar su discurso a declaraciones acerca de la situación interior, por otra parte, no sería dar al Reichstag la importancia que es propósito de Hitler que tenga, por ser el organismo que escoge para que el mundo se entere de sus grandes pronunciamientos.

Créese ahora que las fiestas del domingo en conmemoración del quinto aniversario de la ascensión de Hitler a la Cancillería se limitarán a la parada con antorchas que desfilará frente al edificio de la Cancillería.

Se esperaba que el discurso de Hitler ante el Reichstag fuera una exposición de los grandes beneficios recibidos por Alemania del gobierno nazi.

UNA PRINCESA CAMINO DE HOLLYWOOD

La princesa Baba, hija del rajá de Sarawak, se ha casado con el luchador inglés Bob Gregory, y ha salido para Hollywood con la intención de hacerle la competencia a las estrellas. (Foto Acme-Editors Press).

LLEGARON A SAN JUAN LOS GALENOS ASISTENTES AL CONGRESO PANAMERICANO

SAN JUAN, Puerto Rico, Enero 27. AP).—Mas de 500 médicos que participaron en el séptimo congreso médico panamericano, llegaron hoy a esta capital procedentes de Santo Domingo y pasaron la mayor parte del día en la Escuela de Medicina Tropical donde observaron la exposición de los trabajos realizados por el más notable de los centros de investigaciones de medicina tropical de la América.

El doctor Jorge Arce, decano de la Escuela de Medicina de Buenos Aires, nuevo presidente de la Asociación, junto con el doctor Alberto Inclán, de la Habana, celebró una larga conferencia con el doctor Geo W. Bochman, director de la Escuela de Medicina Tropical acerca del material clínico disponible en relación con las enfermedades tropicales.

En las primeras horas de mañana viernes, el «Queen Bermuda» regresará a Nueva York con los miembros del congreso médico.

DIO A LUZ UNOS TRIGEMINOS

AMSTERDAM, enero 27 (AP).—La esposa de un desempleado dió a luz un grupo de trigéminos, a los cuales llamará Guillermina, Juliana y Bernardina. La mujer está perfectamente.

En la sesión pública de ayer, Gran Bretaña, Francia y Rusia reiteraron su fe en la Sociedad de las Naciones

El Secretario de Relaciones Exteriores inglés, Mr. Eden, ha reconocido que el campo de acción de la Liga ha quedado inevitablemente restringido por la ausencia de varios países

GINEBRA, enero 27, (The New York Herald Tribune).—El Consejo de la Liga de las Naciones, inició ayer su centésima sesión, en una atmósfera llena de incertidumbre. Clara expresión de este sentimiento fué la reciente declaración del Premier galo, Chautemps, de que la cuestión esencial a ser discutida por el Consejo, es el propio futuro de los estatutos de la Liga. ¿Será el artículo 17 de los estatutos, el famoso artículo de las sanciones, emasculado o aún quizás completamente eliminado? Esta es la cuestión que se decidirá en las deliberaciones del Consejo de la Liga.

El movimiento para «recortar las uñas» de la Liga, está encabezado por tres naciones: Rumanía, Polonia y Suiza, y recibirá probablemente el apoyo de otras naciones, tales como Suecia, Holanda, Yugoeslavia, Austria y Hungría. Aunque alguna de estas potencias no tienen representación en el Consejo, su influencia se hace sentir allí, sin embargo.

La inclusión de las pequeñas potencias, especialmente las del norte de Europa, cuya fidelidad a la Liga fué siempre principio cardinal de su política exterior, indica la seriedad de la crisis de la Liga. A esa institución no sólo la abandonan ya sus enemigos, sino aun algunos de sus, hasta ayer, más entusiastas mantenedores. Indudablemente, Berlín y Roma ven jubilosas este ataque contra el principio de las sanciones y, probablemente, habrán animado a Bucarest y Varsovia a asumir la iniciativa en el Consejo de la Liga de las Naciones. Pero Alemania e Italia, aparte de muchas otras naciones, estiman llegado el momento de eliminar de los Estatutos la obligación de usar la presión económica o la fuerza militar, contra un agresor.

La causa fundamental de este sentir, es el fracaso de las potencias de la Liga de haber hecho el principio de las sanciones efectivo en la práctica. Cada vez que una nación agresora ha desafiado triunfalmente la amenaza de la Liga de las Naciones, de usar contra ella sanciones económicas, la fe en la eficacia del artículo 16, disminuyó hasta que hoy las pequeñas potencias dicen que no puede esperarse progreso alguno en la reconstrucción de la influencia de la Liga, mientras no se abandone la pretensión de imponer la paz mediante los Estatutos de esa Sociedad. Los países contiguos a Alemania e Italia, están temerosos de que su territorio sea usado como campo de batalla, caso de que la Liga pretase de imponer sanciones militares contra una nación declarada culpable, de la comisión de un acto de agresión. Inglaterra y Francia, por otra parte, se preparan a batallar contra el intento de debilitar la efectividad de los estatutos de la Liga de las Naciones.

Después de la conferencia de París, entre el Secretario del Exterior inglés, Anthony Eden, y los miembros del gobierno francés, en vísperas de la sesión del Consejo de la Liga, en Ginebra, Londres y París anunciaron que sus representantes en la Liga de las Naciones, harían «declaraciones suplementarias y paralelas afirmando su fe común en los destinos de la Liga de las Naciones, y la vitalidad de sus principios fundamentales.

El artículo 16 de los Estatutos de la Liga, es considerado, desde el punto del principio básico de la Liga de las Naciones, pero parece probable que se necesite algo más que la reiteración del apoyo de Francia e Inglaterra, para restaurar la confianza de las naciones de la Liga, sobre el actual valor y eficacia de las sanciones económicas y militares.

La Gran Bretaña, Francia y Rusia únicas grandes potencias que siguen en la Liga, reiteraron su fe en la Sociedad Internacional en la sesión pública del Consejo

GINEBRA, enero 27. (AP).—La Gran Bretaña, Francia y Rusia —las únicas tres grandes potencias que siguen en la Liga— reiteraron su fe y adhesión a los principios de la cooperación Internacional en que se fundó la Sociedad de las Naciones.

El Secretario de Relaciones Exteriores Anthony Eden de la Gran Bretaña, admitió, sin embargo, que el campo de acción de la Liga, ha sido inevitablemente restringido con la retirada de «algunos de los miembros más importantes de la sociedad: Japón, Alemania e Italia».

Esta declaraciones se ha interpretado como un esfuerzo para mantener viva a la Liga, mediante una inteligencia tácita de que la facultad de imponer sanciones a los países agresores de acuerdo con el artículo 16 del convenio no se invocará en lo futuro.

Las pequeñas naciones indicaron que estaban dispuestas a retirarse de la Liga, antes de verse arrastradas a un conflicto con las naciones que han abandonado ya a la Sociedad Internacional.

Trece de los catorces miembros del Consejo, reiteraron su fe en los principios básicos del convenio de la Liga. El décimo cuarto, Polonia, no se comprometió a nada, limitándose a decir su Ministro de Estado Joseph Beck, que su país seguirá fiel a la Liga «en el verdadero sentido de la colaboración internacional».

Hasta que todas las naciones vuelvan a la cooperación internacional y se encuentre otro plan mejor, se sugirió que se siga manteniendo la fe en la Liga.

El Ministro de Estado francés Delbós, que habló después que Eden en la sesión pública del Consejo, afirmó la fe de Francia en la Liga y su futuro. Sus ideales de unidad, dijo, son una condición indispensable para la acción del mundo.

«Aún los que combaten el pacto, acusándolo de ideología, tienen que invocar otra ideología, y los métodos bilaterales se han convertido en concepciones colectivas».

Se refirió al eje Berlín- Roma que se ha convertido en un amplio acuerdo con la admisión del Japón, en el pacto contra el comunismo.

Maxim Litvinoff de Rusia dijo que su país sigue considerando a la Liga de las naciones como un obstáculo a las fuerzas de agresión y, por tanto, tiene fe en ella.

El Ministro de Estado rumano recordó al Consejo que hablaba en nombre de los países de la Pequeña Entente, que comprenden además a Yugoeslavia y Checoeslovaquia, y dijo que la Liga solamente sobrevivirá si se convierte en un organismo universal y a condición de que los intente mezclarse en los asuntos interiores de sus miembros.

FRACASO EN AUSTRIA UN PROYECTADO GOLPE SUBVERSIVO

El jefe del Gobierno francés cree que, dada la situación, si no hay gran transigencia surgirá la guerra civil

Juzga M. Chautemps que se ha quebrantado la estabilidad del régimen como consecuencia de las reformas precipitadas que se hicieron en el país después de las elecciones de 1936

PARIS, enero 27. (Havas).—El jefe de gobierno, M. Chautemps, en un llamamiento hecho a la nación por el micrófono, recuerda a los franceses que las circunstancias en que actualmente se encuentra Francia exigen o transigencia entre los elementos adversarios en la lucha social o guerra civil; juzga que se ha quebrantado la estabilidad del régimen social, a causa de las reformas precipitadas que se ejecutaron en el país, después de las elecciones del mes de junio de 1936, que entregaron el poder al Frente Popular.

Su gobierno, conforme expuso, tenía la intención de restablecer el equilibrio entre las clases sociales, sin suprimir las reformas ventajosas al pueblo. Afirmó que con esta finalidad se había obtenido una inteligencia entre los patronos y los obreros, como son las convenciones de arbitraje, los acuerdos Matignon, los procedimientos de conciliación, etc.

Dijo que, por esto, la agitación para la huelga con ocupación de los talleres era injusta; por este motivo, el gobierno tenía que pensar en la autoridad del estado, en la promulgación de un instrumento de paz, que no sería sino el mismo actual, pero perfeccionado; en esta actitud, inspiró los proyectos que el régimen está tratando de aplicar objetivamente, para que todos, de un modo objetivo, puedan ver realizadas sus reinvindicaciones, dentro de tendencias justicieras. Sostuvo que de no haberse impedido las violencias de hace poco, el país habría sido envuelto por una oleada gigantesca de perturbaciones.

Trazó a grandes líneas los contornos de los proyectos que viene sustentando para la consolidación del estado y la firmeza de las instituciones y las conquistas de la democracia. Los proyectos son seis y contienen las siguientes determinaciones:

1—Derecho al trabajo.

2—Problema de la colocación de efectos producidos.

3—Problema del licenciamiento y reglamentación de la vida colectiva de los talleres.

4—Arbitraje de los conflictos que surjan.

5—Reglamentación de la huelga.

Agregó que el gobierno no tan sólo se dispone a la ejecución de una obra de inmensa consecuencia social, sino también una honda reforma política. Terminó diciendo que la nación, frente a los inquietantes peligros que la amagan, tiene, antes que nada, que conservarse unida para enfrentarse con ellos.

El Kaiser Guillermo pasó el cumpleaños con sus familiares

Es la vez primera desde que cumplió los 75 años que se han reunido todos

DOORN, Holanda enero 27. AP).—El ex-kaiser Guillermo de Alemania celebró hoy su cumpleaños —79 años de edad— reuniéndose con su hermana, sus hijos y nietos. Es la primera vez desde que cumplió 75 años, que toda la familia estuvo presente en el cumpleaños.

Asistió a la fiesta de hoy la Gran Duquesa Kira Kirillowna, de la Casa de los Romanoff, novia del nieto favorito del ex-kaiser, el príncipe Luis Fernando. Kira vestía el traje nacional ruso.

El ex-emperador se levantó muy de mañana, sintiendose feliz por la presencia de su hermana, la landgravina Margarita de Hessen, de todos sus hijos, de su unica hija, nuera y media docena de nietos.

Mientras la familia y los miembros de la servidumbre escuchaban un sermón que pronunciaba el Rev. Walter Richter-Reichelm, de Berlín-Charlottemburgo, expredicador de la corte imperial, los funcionarios de correos recibian numerosos telegramas y cartas de entrega especial procedentes de todas partes del mundo con destino al ex-kaiser.

La Reina Guillermina de Holanda, además de la felicitación, informó que al banquete de esta noche asistiría en su representación uno de sus ayudantes. El príncipe Bernhard envió un mensaje en su nombre y en nombre de la Princesa Juliana, heredera de la corona de Holanda.

Este mediodía hubo un almuerzo exclusivamente para la familia, brindando a los postres el ex-príncipe heredero por la salud de su augusto padre. Al banquete de esta noche asistirán los amigos íntimos de la familia.

Hubo seis muertos en Escocia, en las fábricas de Nobel

En el momento de ocurrir una explosión trabajaban en la planta 3,000 obreros

STEVENSTON, Escocia, enero 27. (AP).— Seis personas resultaron muertas hoy por dos explosiones en las grandes fábricas de Nobel, donde estaban trabajando 3,000 obreros en los momentos del accidente.

Las explosiones, que ocurrieron con un intervalo de diez minutos se registraron en una casa de mezclas donde los obreros estaban manejando nitroglicerina.

Una nota oficial dice que las víctimas son cinco hombres y una mujer .Agrega la nota que los daños que ha recibido la fábrica no son de consideración.

Los cristales de las ventanas de toda la ciudad se hicieron añicos y las mujeres y los niños se echaron a las calles presas de pánico. El ruido de las explosiones se escuchó a quince millas de distancia.

La fábrica es propiedad de la Imperial Chemical Industries and Nobel-s Explosives, y es una de las más grandes del mundo en su clase.

ENVIAN FUERZAS INGLESAS A UN LUGAR DE PALESTINA EN QUÉ HUBO DESORDENES

LONDRES, enero 27 (Havas). — Comunica la agencia «Reuter» que como consecuencia de los disturbios que se han producido recientemente en el área del Hebrón, han sido enviadas a esa zona las fuerzas de la Brigada XVI de Infantería, que, acto contínuo, han emprendido aquí una serie de operaciones; durante esos movimientos, las referidas tropas se han adueñado de gran cantidad de pertrechos de guerra y han ocupado varias poblaciones sin hallar resistencia de parte del enemigo. No se han hecho detenciones.

Desplome del puente de la "luna de miel" sobre las cataratas

El famoso puente no pudo resistir la enorme presión del hielo en su estructura

NIAGARA FALLS, N. Y., enero 27. AP.—El famoso «puente de la Luna de Miel» que por espacio de 39 años estuvo tendido en la cañada del Niágara, se derrumbó a las 4.12 de la tarde de hoy debido a la presión que ejercieron los hielos contra él y el estruendo que produjo ahogó el ruido que producen las aguas de la catarata.

El puente se derrumbó tan rápidamente que las muchedumbres que se hallaban próximas apenas lo vieron caer. Los millares de personas que acudieron al escuchar el estruendo de la caída tuvieron que conformarse con ver toda la estructura de acero sobre sobre los hielos a 200 pies de distancia.

En los primeros momentos hubo cierta ansiedad por la suerte de la docena de obreros que había estado trabajando con el fin de proteger los cimientos del puente contra la presión de los hielos, pero una hora más tarde la International Railway Company, propietaria del puente anunció formalmente que todos los obreros se habían salvado.

Durante dos días el arco que había unido a Canadá con los Estados Unidos había vacilado debido a la enorme presión de los hielos que se acumulaban en sus bases. Con ese motivo se prohibió que por el puente pasaran automóviles y transeúntes.

Los ingenieros anunciaron que se estaba formando bloques de hielo de más de cien pies sobre el río.

El derrumbe ocurrió poco después que los ingenieros habían completado una inspección del puente.

El puente de la «Luna de Miel» es el segundo que se derrumba en el mismo lugar. Otro puente que existía en ese mismo sitio se derrumbó durante un temporal en 1889.

Varios centenares de nazistas fueron detenidos en Viena

Oficialmente se afirma que no hay relación alguna con los elementos de Alemania

VIENA, enero 27. AP.—Varios centenares de nazis autriacos han sido detenidos en toda la nación hoy como resultado de las noticias que han llegado a oídos de las autoridades en el sentido de que tales elementos preparaban un plan revolucionario o intentan llevar a cabo demostraciones terroristas contra el gobierno.

La mayoría de los nazis han sido enviados a la cárcel hasta el domingo, quinto aniversario de la ascensión de Hitler al poder en Alemania, día en que, según las noticias del gobierno, habían de llevarse a cabo las manifestaciones de los nazis.

Ahora bien, se tiene entendido que para 96 personas detenidas en Viena y 32 en Salzburgo y Tyrol, éstos arrestos pueden tener más graves consecuencias.

En muchos centros es afirma que los nazis tenían proyectada alguna acción importante. Las autoridades comenzaron a examinar la literatura confiscada para decidir si los arrestados pueden ser acusados del delito de traición.

Entre los obtenidos se encuentra Josepf Leopold, de la organización nazi austriaca. Se le permitió retornar a su casa en Krems, Austria, donde estará sometido a vigilancia.

En los círculos alemanes de Viena se insiste en que no existe relación de ninguna clase entre Berlín y los planes de los nazis autriacos. Dicen que Lecpcido está obrando de acuerdo con sus derechos al amparo del acuerdo autro-alemán.

En los centros afectos a los nazis austriacos se admite que la Policía ha ocupado «mucho material comprometedor» en el registro que practicó en el cuartel general de Leopold. Smicficialmente se anuncia que los documentos confiscados prueban que existín planes para la realización de intentos de disolución de los mitines, alteraciones del orden sistemáticas, monarquícos y formación de tropas de choques ilegales.

El Ecuador, Bolivia y Perú reiteraron su fe en la Liga

Los delegados de dichos países pronunciaron sendos discursos en ese sentido

GINEBRA, enero 27. AP.—Tres países latinoamericanos—Bolivia, Perú y Ecuador—han reiterado su lealtad a la Liga de las Naciones en discursos que pronunciaron sus delegados en la sesión pública del Consejo.

Durels, de Bolivia, dijo que «sería en vano pretender que la centésima sesión del Consejo de la Liga se abre en una atmósfera optimista. Cierta falta de entusiasmo por la Liga no es cosa inspirada por la razón, sino que se basa en causas efímeras y no en principios. Imbuídos por un espíritu de curiosidad miramos a nuestro alrededor y ¿qué vemos? La conciliación ha sido sustituída por la intimidación y el arbitraje por la fuerza con su cortejo de muerte y destrucción».

«El punto de vista de mi país no ha cambiado. Descansa más que nunca en los principios jurídicos destinados a arreglar los conflictos, en la santidad de los tratados y en el respeto de las obligaciones internacionales».

El señor Calderón, del Perú, dijo que su país se asocia cordialmente a las nobles palabras pronunciadas en esta sesión acerca de la colaboración internacional. Reitera la fe del Perú en la Liga de las Naciones y confía en el éxito de la Liga por medio de la universalidad, manteniendo el equilibrio entre la integridad del convenio y los deseos neutrales de ampliar la autoridad de la Liga.

Dijo que el Perú ha respetado siempre la decisión de la Liga aun cuando fuera contra ella y declaró que la lealtad del Perú y la Liga no puede ponerse en duda.

El señor Quezedo, del Ecuador, se asoció en nombre de su gobierno a las declaraciones que se hicieron en el Consejo reiterando la adhesión de los miembros de la Sociedad Internacional a los principios de la Liga.

Las noticias de la legación etiópica en Londres sobre disturbios en el Africa italiana han sido desmentidos

Se supone que los vuelos de los aviadores italianos—entre ellos el hijo de Mussolini—al Brasil no son sólo de buena voluntad, sino que encierra también fines de propaganda

ROMA, enero 27. (The New York Herald Tribune.)—El anuncio hecho por la Legación etíope, en Londres, de extensos disturbios y deserciones en gran escala entre las tropas nativas en el Africa italiana, ha sido enérgicamente desmentido aquí, oficialmente.

No sólo se declaran falsos los informes de la legación etíope, sino que se dice que reina la más absoluta calma y orden en el Africa oriental italiana.

Pero, sin embargo, la publicación itala «Forze Armate» da una versión muy distinta. «Forze Armate» es el órgano oficial de las fuerzas armadas de Italia.

Es cierto que los incidentes que dicha publicación menciona ocurrieron en agosto y septiembre, durante la estación de las grandes lluvias. Pero, no obstante, la admisión de ese órgano del ejército italo, de la reciente lucha en Etiopía, parece indicar que la resistencia armada continúa, al menos esporádicamente, allí.

«Forze Armate» dice: «La aviación realizó operaciones militares contra los restos de las cuadrillas de bandidos armados, que durante la estación de las lluvias hostilizaron algunas de nuestras guarniciones.»

Los centros italos sostienen que la razón del informe de la Legación etíope tiene como objetivo impedir, o al menos retardar, que el Consejo de la Liga de las Naciones considere el reconocimiento de la conquista por Italia, de Etiopía.

En todo caso los círculos italos aseguran que la situación de Etiopía «es excelente, al igual que en toda su parte del Africa oriental.» Las operaciones militares contra unos cuantos grupos sobrevivientes de los antiguos ejércitos de Haile Selassie, quienes se dedican al merodeo como manera de librar la existencia, continúan de acuerdo con su plan, de muy satisfactoria manera.»

Se añade que el número de tropas italianas allí es mucho menor que el del pasado año, estimándose no necesaria la presencia en Etiopía de gran número de tropas, debido a la simpatía y popularidad que la mayoría del pueblo etíope siente ya hoy por los italianos allí.

Supuesto motivo de los vuelos al Brasil

RIO JANEIRO, enero 27. (The New York Herald Tribune.)—Tras el vuelo de los tres aviones italos que llegaron al Brasil antes de anoche después de un recorrido de trece horas y cuarentiocho minutos, desde Dakar, se esconden otros motivos más que la visita de buena voluntad y simpata hacia el nuevo régimen unitario que ha establecido en el Brasil el doctor Getulio Vargas, desde el día diez del pasado noviembre.

El vuelo último, con el hijo de Benito Mussolini, Bruno, al frente de la escuadrilla de los aviones italos es el tercero realizado por aviones italianos hasta aquí, en menos de un mes.

Llegando temprano el día seis de enero un grupo de aviadores italos permanecieron aquí durante algún tiempo y volaron a menudo sobre Río de Janeiro, realizando toda clase de acrobacias. Poco después llegó al Brasil el aviador Mario Stopanni, uno de los primeros de Italia.

El propósito oficial de estos vuelos es el estudiar las rutas para poder establecer líneas regulares aéreas de cuarentiocho horas de duración, desde Roma a Río de Janeiro.

Debido a las recientes e importantes compras de aviones, hechas por el Brasil, especialmente aviones americanos, y la certidumbre de que el Brasil está muy lejos de estar bien equipado de aviones, estos vuelos italos, con la participación de un hijo del propio Mussolini, para darles mayor lustre, pueden ser enlazados objetivamente con el deseo de hacerle ver gráficamente al gobierno brasilero la alta calidad de los aviones que Italia fabrica hoy. Hace años, el Mariscal del Aire italo, Balbo, llegó aquí con una flota de aviones.

Los actividades profesionales de los graduados después del año 1918 fueron suspendidas

BUCAREST, enero 27. (The New York Herald Tribune).—Los colegios de abogados de Bucarest y de Jassy acaban de decidir el suspender las actividades profesionales de todos los abogados judíos, graduados después de 1918, aduciendo que el gobierno todavía no ha llegado a una decisión sobre su ciudadanía.

Esta medida significa que al menos unos ochocientos abogados judíos no podrán ejercer su profesión en los próximos meses.

La orden gubernamental, prohibiendo la existencia de organizaciones privadas, armadas, dirigida principalmente contra la organización rumana conocida por «la guardia de campesinos», cuyo líder es Julius Maniu, fué desacatada abiertamente por este, quien se ha negado, rotundamente a disolver su organización a menos que la organización «Lanceros», del premier Octavian Goga, no haga lo mismo.

El premier Goga está tratando de ganarse el apoyo de la organización de tendencia fascista «guardia de hierro», que dirige Corneliu Zelea Codreanu.

Ayer Goga recibió a una diputación de miembros de la «guardia de hierro» diciéndoles que esa organización, y su partido, tenían fines y propósitos muy similares y, por lo tanto, el no veía razón alguna para que se combatiesen mutuamente, ...

CASTIGO A LOS REXISTAS EN LAS CAMARAS BELGAS A CAUSA DE LOS ESCANDALOS

BRUSELAS, enero 27. (AP).—Los rexistas han sido suspendidos en las dos cámaras del Parlamento belga como resultado de las escenas que se registraron en la Cámara de los Diputados, donde los representantes populares se acometieron con los puños.

El escándalo se produjo en la Cámara cuando los rexistas atacaron al ex-ministro Jarpar, acusándole de haber permitido la exportación de armas a España.

Los diputados se lanzaron los objetos que tenían a mano y después se acometieron a golpes hasta que se suspendió la sesion.

De Grunne y Syndic han sido suspendidos ocho días.

Protesta americana ante el Japón por violar sus derechos

La falta de consideración a los derechos de EE. UU. ha causado hondo disgusto

WASHINGTON, enero 27. AP.—El Departamento de Estado dió hoy a la publicidad una nota de protesta enviada al gobierno japonés por la continuación de las «flagrantes violaciones» de los derechos americanos en las tropas japonesas en Nanking y otras ciudades chinas.

La nota fué entregada al Japón 17 de este mes, según ha informado hoy el Departamento.

La protesta, la más vigorosa de las representaciones americanas por el bombardeo y hundimiento del cañonero Panay, declara que las medidas tomadas hasta ahora por el gobierno japonés para proteger los derechos americanos «parecen inadecuadas para asegurar los intereses y propiedades de los americanos en China contra los ataques de las fuerzas armadas japonesas».

Agrega que el gobierno de los Estados Unidos halla imposible reconciliar esta continuada falta de consideración a los derechos americanos con las seguridades contenidas en la nota japonesa de 24 de diciembre en que se dice que se habían dictado ordenes terminantes a las fuerzas y autoridades de operaciones en China para que respetaran los derechos e intereses americanos.

El embajador Joseph C. Grew, en Tokio, informó hoy al departamento de Estado que después de estudiar la nota americana por el gabinete japonés, un alto funcionario del ejército había recibido instrucciones del Ministerio de la Guerra para que trasladase a Nanking a fin de hacer una investigación y adoptar las medidas necesarias para impedir la repetición de actos como los que son objeto de la protesta de los Estados Unidos.

LOS ENTERRARA EL GOBIERNO

PARIS, enero 27 (AP).—El gobierno decidió costear por cuenta del estado los gastos del sepelio de los 14 víctimas de la explosión de Vinif.

Surgen obstáculos para el matrimonio de Ahmed Zogu Rey

Para poder casarse con el Rey, la novia tendrá que adjurar del catolicismo

PARIS, enero 27. (Havas).—Según el periódico «París-Soir», es probable todavía que no se formalicen los convenios para el matrimonio del rey Ahmed Zogú de Albania con la condesa húngara, Geraldine Apponyi, hija del ex gran chambelán de la corte de Francisco José II de Austria; se fundamenta el periódico para su escepticismo, en la necesidad que existe de que Geraldine abjure del catolicismo y acepte el islamismo, puesto que la reina Albania tiene que ser mahometana por la Constitución del Estado.

Hace unos años, otra condesa húngara, Hanna Milkés, fué señalada para esposa de Zogú; las negociaciones no prosperaron debido a que la joven, sobrina del Conde Bethlen, no quiso renunciar a la fe de sus mayores que, para ella, habría entrañado una condenatora especial de la Iglesia, que obliga a los fieles a no ser réprobos, so pena de ex comunión. La negativa se hizo acompañar de tales formalidades, que Zogú sufrió, con esa decisión, un hondo dolor.

Zogú, rey musulmán, de 40 años, de temperamento moderno, trata de conciliar las costumbres ancestrales de su pueblo con las necesidades de la vida actual; esto no le resulta fácil, porque los albaneses alegan que el rey entra con frecuencia en equívocos sobre materia de religión, gravemente comprometedores. En ese país, no el rey, sino el más humilde pastor, no quiere ser sacrílego.

Sin embargo, el soberano siente la necesidad de una compañera, que contribuya con él a la reorganización social de que fuera iniciador al subir al trono. ¿Será Geraldine Apponyi esta compañera ideal?

La «Condesa de los Sueños», como le llaman, conoció a Zogú, en Venecia; es rubia, esbelta, cariñosa. Se encuentra en la actualidad en Tirana, acompañada de su padre.

En Budapest, continúan las negociaciones y se cree que al fin y al cabo, se aceptará el cambio de religión. En este caso, será la primera vez que el bello rostro, enmarcado por bucles de oro, de una bella húngara, sea velado por el charchaf de las mahometanas.

M.E.C.D. 2016

SUPLEMENTO DIARIO EN ROTOGRABADO

DIARIO DE LA MARINA

ACTUALIDAD NACIONAL E INTERNACIONAL

LA HABANA, VIERNES, 28 DE ENERO DE 1938

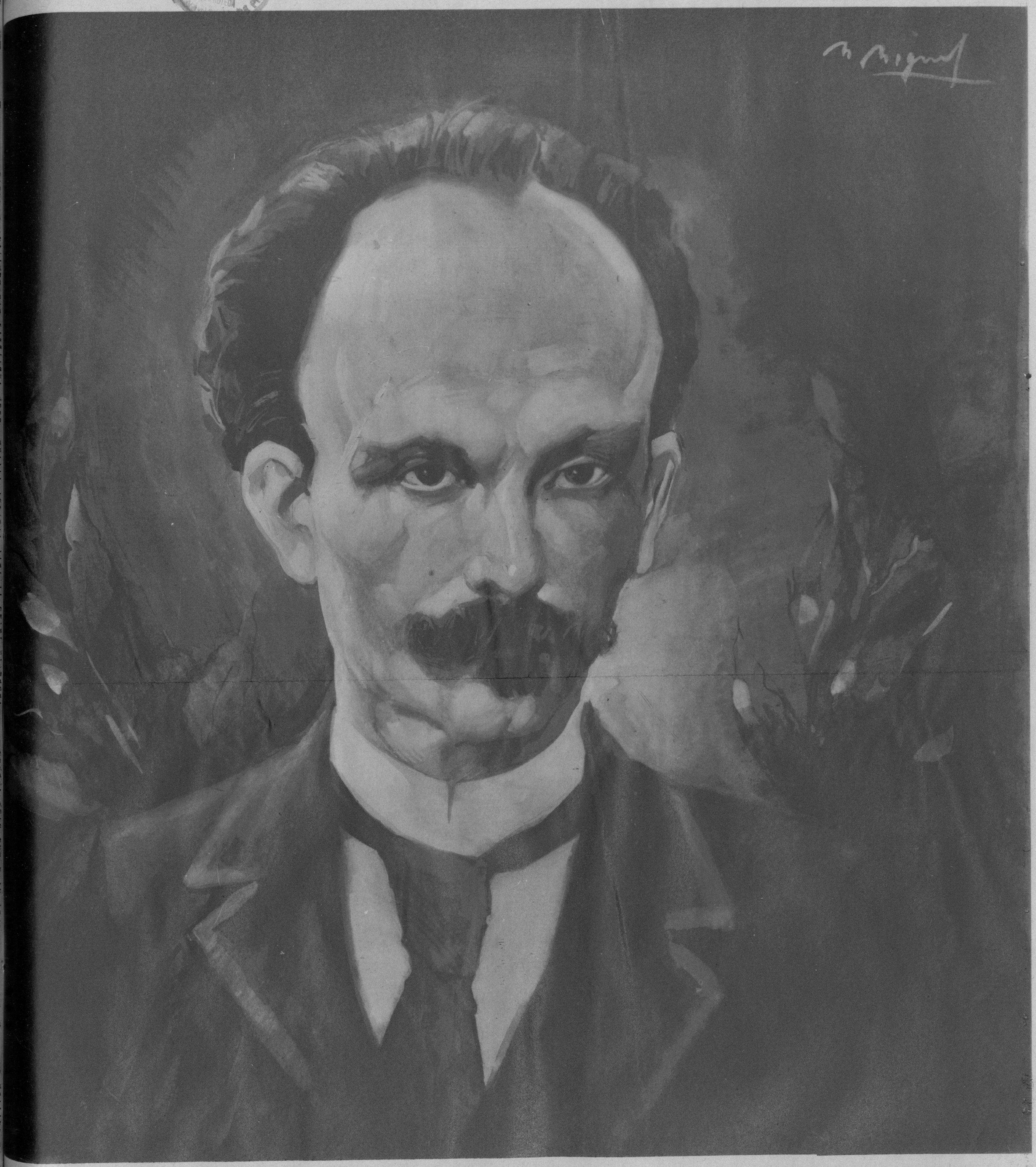

1853—1938

En la festividad de hoy, —a la que se asocia todo cubano—cúmplese un aniversario más del natalicio de la figura, grande por antonomasia, de la Revolución Cubana: José Martí.

Un día como éste, de fines de enero, nació en una humilde casita de la calle de Paula—que ahora lleva el nombre de la santa mujer que le trajo al mundo en bendita hora: Leonor Pérez—el hombre extraordinario que, para gloria inmortal de su país, de su raza y de la humanidad, tuvo a su servicio, en su cerebro privilegiado, las más nobles y bellas ideas de la época y las abandonó, sacrificando así su ilustre carrera de pensador, por servir la causa de la redención de la pequeñita isla en que vió la primera luz...

Cuba toda, pues, al exaltar la memoria de José Martí, eleva en este día el símbolo augusto del sacrificio patriótico, honrada en el ejemplo del Apóstol.

M.E.C.D. 2016

Y DESPUES del triunfo, cuando llegan los halagos, las felicitaciones y las cazadoras de autógrafos, la encantadora Grace sólo tiene un pensamiento y una mirada que le dedica a Melvyn Douglas, su adorado tormento. Es un momento decisivo del film «La Vuelta del Ruiseñor», que mañana pre-estrena El Encanto

EN LO MAS intenso del romance se deduce el motivo propicio: Riela la luna sobre el mar y hay la calma nocturna y dos corazones en ritmos de armonía. Grace Moore y Melvyn Douglas en una escena de «La Vuelta del Ruiseñor»

EL FAMOSO abrigo de piel de Chinchilla que luce la incomparable Grace Moore en «La Vuelta del Ruiseñor», está valuado en la suma de $5.000... Eso y algo más se merece la excelsa estrella de la Columbia, opinarán todos los que la han oído cantar y actuar

LA VUELTA DEL RUISEÑOR

HE AQUI una escena henchida de fina comicidad. Grace Moore hace derroche de facultades vocales, pero... Stuart Erwin está pasando por el aprieto más grande de su vida y no sabe que hacer con la boca y la guitarra

POR JUAN F. MORAN

DIFICILMENTE pudo pensar Grace Moore, la excelsa estrella de la Columbia, cuando comenzó a integrar el coro de la pequeña iglesia de su pueblo natal, Jelico, Estado de Tennessee, que en un día no lejano su vida culminaría en gloriosa apoteosis y sería la luminaria más mimada y gustada de los más exigentes públicos de ambos hemisferios. La carrera artística de esta estupenda mujer se asemeja a un milagroso cuento de hadas. Primero, la incomprensión, el desaliento que trae el fracaso esfímero y que en su recia voluntad se hace acicate y motivo de superación. En lo más recóndito de su alma prócer, una voz misteriosa le alentaba y en su garganta privilegiada, una cascada de oro esparcía milagrosos trinos... El ruiseñor comenzó su vuelo magistral. Cuando aparece en «Preludios de Amor», electriza a los auditorios y los hombres como impulsados por un mágico resorte se elevan de sus asientos y la aclaman delirantemente; las mujeres, emocionadas hasta el paroxismo, ríen nerviosas y lloran... Después, los triunfos se suceden y su nombre divino, que es gracia y milagro de luz, no se aparta de los labios. Otro aporte cinematográfica de ella se apodera de las masas: «Quiéreme Siempre», y la comparación que en estos casos no es odiosa, se dificulta. Más tarde «Noche de Amor», «La Princesa Encantadora», que puso un suave romance con la musicalización a base de conocidas composiciones de Fritz Kreisler, y ahora... ¿Ahora qué?... Algo sensacional, algo que habrá de grabarse eternamente en el corazón de todos los mortales y será como un lenitivo para la vida y un acercamiento espiritual entre lo divino y lo humano. Mañana, que será el pre-estreno de esta superproducción de la Columbia, nadie mejor juez que el público culto de La Habana, que sabe aquilatar los diversos valores de esta maga diva que exalta y emociona a todos por igual. En «La Vuelta del Ruiseñor» la veremos arrebatando con su arte y su divina simpatía, viviendo su más ardoroso romance bajo la gloriosa luna de la Pampa argentina, centelleante como un ascua desde la escena del teatro «Colón», de Buenos Aires, y por todos los lugares anónimos donde su aparición es como la caída de un cometa milagroso, ignescente y sublime. El guión cinematográfico puede sintetizarse: Elsa Terry es una diva magnífica, tras la cual andan los empresarios del mundo. Una estrella huérfana de amor, pero ahita de triunfos. Melvyn Douglas, que encarna el empresario de la Opera Metropolitana de Buenos Aires, llega a New York en busca de una soprano y... queda envuelto entre los hechizos de la artista, que también es mujer dotada de sensibilidad femenina y de un corazón pasional. El maravilloso romance comienza. La diva expresa su ternura como los ruiseñores del bosque: cantando; y de su voz se escucharan las más bellas romanzas y arias escritas por los inmortales de la música. Selecciones de «Martha», dúo final del primer acto de «Madame Butterfly», «Gavota», de «Manon»; Brindis de Traviata», etc., y el leitv-motiv, la estupenda canción «Acepto el Romance». El reparto lo constituyen figuras de relieve: Melvyn Douglas, Helen Westley, Stuart Erwin, el famoso tenor Frank Forest; Ferdinand Gottschalk y otros. Grace Moore, que ha sido presentada a cinco reyes y cuatro presidentes, honrada y condecorada por cuatro naciones, con «La Vuelta del Ruiseñor» obtendrá otro homenaje, también valioso: el que le tributará con fervor y entusiasmo el culto público habanero.

UN MOHIN malicioso, un guiño picaresco. Melvyn Douglas, por la mirada suspicaz que imprimen sus ojos, no parece muy seguro de penetrar el enigma que dibujan los bellos labios de la encantadora Grace Moore

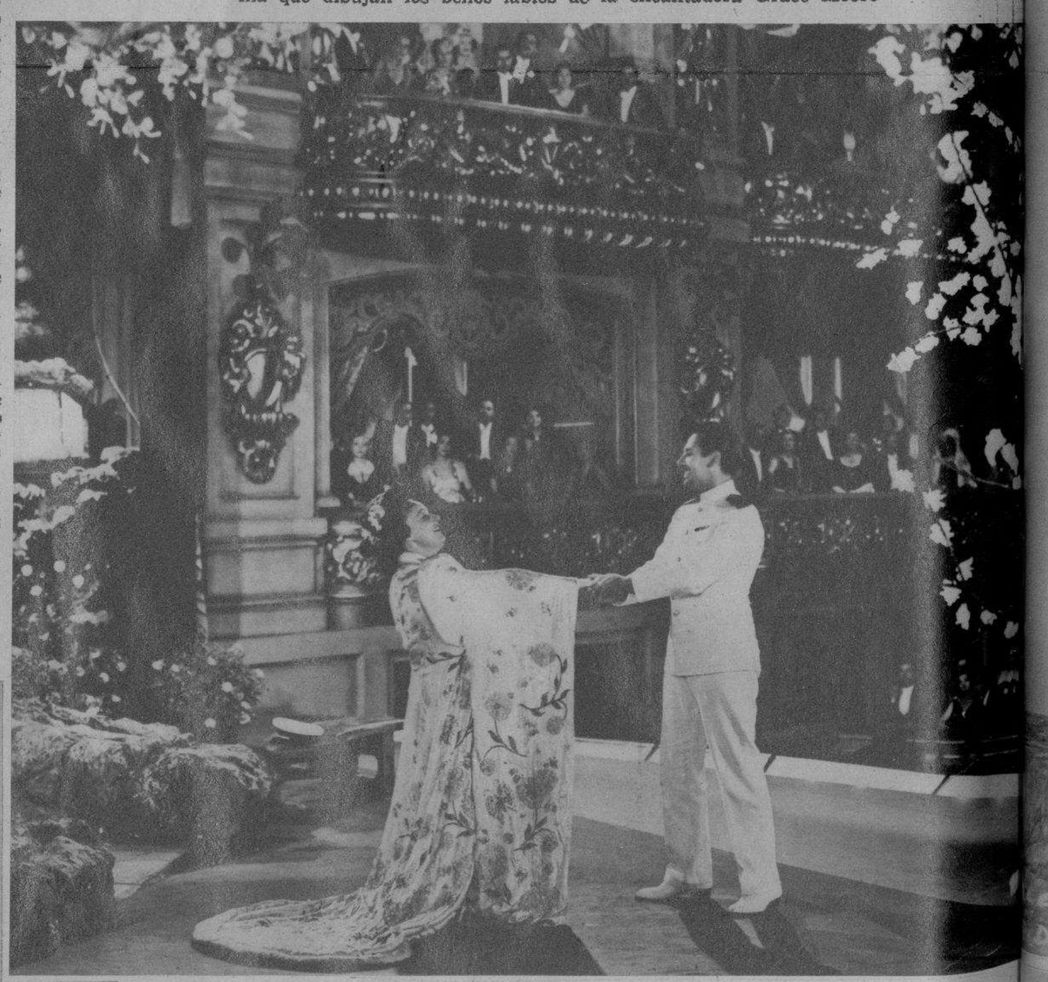

EN EL MOMENTO más culminante del primer acto de la ópera de Puccini «Madame Butterfly», el auditorio está suspenso ante el milagro emocional de la voz de oro de la artista y del gran tenor Frank Forest

EN ESTA «toilette», con la que aparece Grace Moore en «La Vuelta del Ruiseñor», se adivina el gusto y el buen sentido de elegancia de la más gloriosa diva de la pantalla

GRACE Moore, la estrella mimada de todos los públicos del mundo, honrada por cinco reyes y cuatro Presidentes, en esta foto muestra ufana y jubilosa las condecoraciones que por sus méritos artísticos le impusieron monarcas y hombres de Estado

CINE

M.E.C.D. 2016

MODAS

por M. R. de Fontanills

CARTAS DE PARIS

LA DENTELLE NOIRE — **Por Mme. Andrée BIZET**

Encaje, flor de hilo. Encaje de Bruselas, de Velay, de Alenzón, de Venecia. Encajes de hilo, de seda, de hilo de oro, de hilo de plata. Encaje, espuma tejida...

Las modas pasan, vuelven a irse, pero el encaje siempre está a la moda. Un ligero fru-fru, un roce, un beso de los hilos, una especie de suspiro: eso es el encaje. Nada más sutil, nada más aéreo, nada más grácil, por todo lo cual nada más femenino que el encaje. Se dice que «espíritu francés equivale a encaje...» París ha usado el encaje desde su aparición, como si fuera en realidad su espíritu. Nuestro siglo XVIII se vistió de encaje, introducido en Francia por Catalina de Médicis. Vienen después Inglaterra, Valenciennes, Chantilly... Nuestro Moliére decía que «si los grandes señores perdían sus tierras con tal de vestirse con encajes, las grandes damas perdían el seso...» Aquella orgía de encajes fué prohibida por edictos severos, para que el encaje no arruinara a la Francia...

Los modistos de París no han dejado jamás de rendir pleitesías a este tejido. Todas las heroínas parisenses, de la Dama de las Camelias a nuestras actuales estrellas de cine, lo han usado.

Y entre los grandes modistos que lo «trabajan» con más talento, se cuenta Lucien Lelong, el maestro de la Avenue Matignon.

Para demostrároslo, he aquí estos dos modelos, dispuestos en tres fotos diferentes pero que guardan entre sí analogía perfecta. Dos de ellos os muestran una toilette de noche—Lelong la llama Coccinella»—. La falda anchísima y el corset que se continúa hasta el talle por medio de dos bandas de faille azul y rosa. En cuanto al tercero, se trata de una toilette suntuosa, la falda igualmente muy ancha, con un bolero con largas mangas, aunque ceñidas, de una suntuosidad raramente alcanzada por ningún costurero.

París continúa en sus encajes. Sobre todo en sus encajes negros, para la noche estrellada con electricidad...

ESMALTE DE LA MAS ALTA CALIDAD
EN COLORES DE MODA
NO MAS UÑAS MANCHADAS NI PARTIDAS

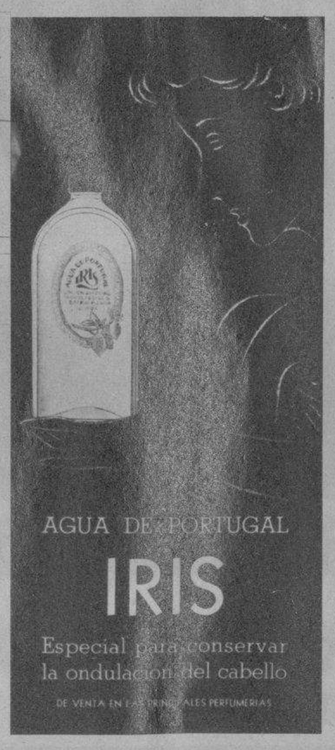

UNA POSE natural de la genial estrella de la Columbia interpretando una bella canción de «La Vuelta del Ruiseñor», la preciosa película que se estrena mañana en «El Encanto»

ELEGANTE salón donde se reunen la comodidad en las preciosas piezas de un mobiliario moderno. Este living room puede convertirse en estudio, comedor y sala de juego en un momento siendo fabricado por los artistas de LA MODA, la gran mueblería de Galiano y Neptuno

TURBANTE hecho de paja negra combinado con unas bandas de chiffon color cereza que pasa por la copa amarrándose en el cuello y que es un modelo que promete muchos éxitos para la primavera

M.E.C.D. 2016

MOMENTOS en que, por altos funcionarios de la Secretaría de Comunicaciones, se acababa de firmar el acta de entrega de la Subsecretaría por el señor Francisco Aloma, a su sustituto, el doctor Emilio Campos Lozano, a quienes rodean en la presente fotografía distinguidos caballeros (Foto D. M.)

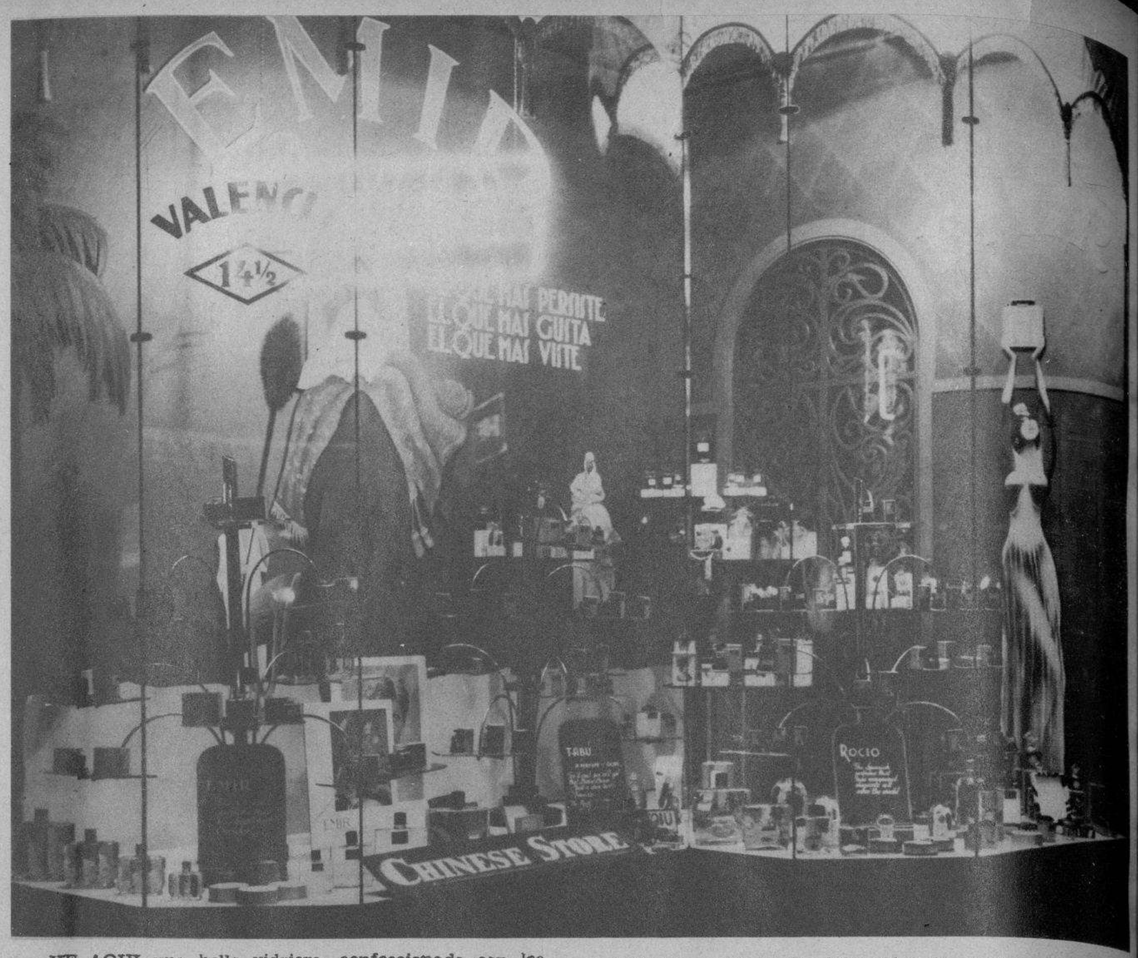

HE AQUI una bella vidriera, confeccionada con los productos de la Casa Dana—los modernos perfumistas de París y Barcelona—firma que marca en nuestro mercado la iniciación de nuevas normas en este aspecto, con relación a Cuba (Foto D. M.)

EL SR. ANGEL García, demuestra su alegría, en un almuerzo rotario, en compañía de su hija Melva y su compañera de natación, señorita Gil, deleitándose con la exquisita Cerveza Cristal, que se toma en todos los almuerzos Rotarios (Foto D. M.)

SOLO LOS BELLOS COLORES DEL ARCO IRIS PUEDEN COMPARARSE CON LOS

COLORANTES DALIA

Los trajes teñidos con los Colorantes "DALIA" quedan como nuevos, por su delicado tono en los colores pálidos y solidez de los colores subidos.

26 ATRACTIVOS COLORES 26
En farmacias y sederías

EN LA CONCLUSION de los arreglos para las oficinas de la RKO en New York, los señores Ned E. Depinet y Phil Reisman se dan un efusivo apretón de manos. Ambos señores contrataron, para aquella importante compañía, los servicios de nuestros repórters gráficos en el extranjero—la siempre documentada Wide World—para la expansión de sus noticias gráficas (Foto D. M.)

casimir inglés

Sobrinos de Nazabal MURALLA 70

Petronio

ELEGANCIA Y CALIDAD

pídalo a su sastre

MARGARITA del Castillo.—La gentil vedette mexicana visitó el DIARIO en unión del empresario del Teatro Nacional Sr. Heliodoro García y el Sr. Goenaga. En la presente foto aparece con el Sr. Ignacio Rivero, director de estas páginas, y el doctor Freire, quienes atentamente recibieron a los visitantes (Foto D. M.)

FORMANDO parte de los numerosos excursionistas, partidos ayer a bordo del «Evangeline», salió hacia Miami nuestro estimado compañero—director de estas páginas—Sr. Ignacio Rivero. Un grupo de excursionistas y amigos, aparecen en esta foto, entre los cuales se distinguen los señores García Rivero (padre e hijo), Linares, Rafael Benítez—jefe de publicidad del DIARIO—, el compañero Juan Morán y distinguidas damas y señoritas (Foto D. M.)

LA DISTINGUIDA dama Sra. Rosita Clavería de Blanco Herrera, esposa de nuestro buen amigo don Julio Blanco Herrera—Presidente de la importante firma La Tropical—, fué captada en los jardines del Jockey Club, el aristocrático centro que reune de ordinario a las más destacadas figuras de nuestra sociedad (Foto D. M.)

EL SR. LEOPOLDO Casas, Gerente del National City Bank de Cuba, con el señor Lou Smith y señora, que fueron huéspedes del Jockey Club (F D)

M.E.C.D. 2016