1A SECCION

SERVICIO DE ASSOCIATED PRESS
Esta queda autorizada para usar nuestro servicio y noticias de información.

Servicio exclusivo de la agencia «Havas» y del «Herald Tribune», de New York.

DIARIO DE LA MARINA

El DIARIO DE LA MARINA es el periódico más antiguo de Cuba. Fué fundado en el año mil ochocientos treinta y dos.
Servicios especiales de España. Hilo directo con New York y recepción directa por radio de otros servicios.

1A SECCION

AÑO CVI.—NUM. 23 | ACOGIDO A LA FRANQUICIA POSTAL | LA HABANA, JUEVES, 27 DE ENERO DE 1938.—SANTOS JUAN CRISOSTOMO, EMERIO Y MAURO | TIEMPO PARA HOY: BUENO | PRECIO: 5 CENTAVOS

PERSEGUIDOS LOS ROJOS, BUSCAN SU ULTIMO REFUGIO EN LA SIERRA PALOMERA

ATAN LOS NACIONALISTAS DE LIMPIAR LAS SIERRAS DONDE EL ENEMIGO TIENE MAS REFUERZOS

inútiles como costosas han sido las contraofensivas marxistas a las posiciones que tomaron los Ejércitos del Generalísimo. La aviación determina la rapidez del avance

5 OPERACIONES NACIONALISTAS EN UN FRENTE DE 12 KILOMETROS: VILLARQUEMADO A MONREAL DEL CAMPO

(Por Jean d-Hopital)

ZARAGOZA, enero 26. (Havas.)—Las tropas nacionalistas han iniciado una violenta ofensiva sobre la parte sudoeste de la sierra de Saint Just, con el propósito de hendir las líneas rojas en la zona esteparia del norte de Teruel, con objetivo en Calanda, que será la base de acometimiento principal para las campañas que, en su oportunidad, se ejecutarán contra Alcañiz, objetivo más remoto del plan de operaciones del Ebro. La aviación ha ejecutado varios vuelos con intenciones de información sobre esa área, descubriendo que los rojos habían hecho en esa zona algunas concentraciones, posiblemente con el propósito de efectuar una acometida contra Montalbán o mejorar sus líneas en la parte norte de Teruel.

Se han registrado algunos contraataques rojos desde Visiedo y Argente sobre la carretera de Zaragoza, en el sector de Calamocha, que han sido rechazados enérgicamente. Se supone que esta acción no buscaba sino la intención de distraer la atención del mando nacionalista, que, con una ofensiva muy enérgica contra el barrio de las Ollerías, al norte de Teruel, pone en peligro no sólo las posiciones de Valdecebro y Castralvo, en la parte oriental de la ciudad, sino también todo el eje meridional de las defensas de Teruel.

Un frente de 12 kilómetros

La línea de comunicaciones entre Concud y Villalba Baja ha quedado ya establecida en las condiciones más satisfactorias para el alto mando, que ahora ejecuta una serie de maniobras en pequeña escala para limpiar de adversarios el valle del Alfambra; las comunicaciones, desde Concud a Villalba Baja, pasando por Celadas, se han restablecido ya por completo y los nacionalistas se empeñan ahora en desalojar a los grupos rezagados que se encuentran en la Sierra Palomera, que en un frente de doce kilómetros se extiende desde Villarquemado hasta las cercanías de Monreal del Campo.

Los nacionalistas están realizando enorme presión sobre la retaguardia roja en el sector de Casa las Hoyas, en las cercanías de Singra, paraje sobre el cual han movido mucho material pesado, con el fin de realizar un ataque en forma, de profundidad, contra las líneas rojas de Argente, con apoyo por el N. E., en el curso del Pancrudo.

La aviación nacional ha estado castigando también a los rojos en todo el interior de los sectores de la región de Calamocha, obligándolos a ceder en una extensa región, de donde han evacuado. La intención de los nacionales es desalojar por completo las sierras de Saint Just, Gudar, Menera, Perdiguera, etc., en donde el enemigo ha ocultado su material bélico y sus mejores unidades de combate.

También en los sectores del Gallego y el Huerva los nacionalistas han desarrollado un plan de operaciones destinado a la liberación de la línea avanzada, de la amenaza roja.

En Teruel se combate con intensidad por la posesión de los objetivos tácticos más importantes del N. E. de la plaza, por donde será posible descender nuevamente al valle del Guadalaviar, librando por completo a la ciudad de la violencia en que se le mantiene por las hostilidades que en su zona se libran.

Recorre los frentes el generalísimo

El generalísimo Franco ha recorrido las diferentes posiciones de la línea de combate, desde Calatayud hasta Teruel, inspeccionando también las bases de aprovisionamiento y municiones de los nacionalistas. Se cree que la presencia del jefe del estado en el campo de operaciones habrá de marcar un momento importantísimo en la marcha de las maniobras que determinarán la concertación de un plan para el perseguimiento de los rojos más allá de Salvacañete y Puebla de Valverde, con todos los recursos de la acción, principalmente aviones.

Los bombardeos, ejecutados con grandes masas de aparatos, como se hizo en Vizcaya, es la forma de acción que cuenta entre los jefes de la línea nacional con mayor número de partidarios. Esto se puede ejecutar con todas las ventajas para los nacionales, debido a que los rojos no cuentan con ninguna máquina en el aire, en este sector.

En el ataque de los rojos a Torre de la Cárcel sufrieron una carnicería

SALAMANCA, enero 26. (AP.)—El cuartel general nacionalista ha confirmado que el enemigo estuvo haciendo gran presión en Sierra Palomera entre el río Alfambra y la carretera Teruel-Calamocha, pero agrega que las fuerzas del general Franco en esa área son suficientes para mantenerse en las posiciones conquistadas.

Agrega un comunicado nacionalista que el gobierno ha concentrado gran número de tropas procedentes de otros frentes en el de Teruel, pero que con todo, los nacionalistas rechazaron los ataques cerca de Torre de la Cárcel, que está a pocos kilómetros al Este de la carretera principal.

Los ataques de los rojos estuvieron precedidos de una gran preparación por la artillería, lo que puso a los nacionalistas en aviso y recibieron a los rojos, cuando se lanzaron al asalto, con nutrido fuego de ametralladoras que les causó enormes bajas.

Las líneas del gobierno se rompieron ante el fuego de la artillería y de las ametralladoras nacionales y cuando iniciaron los rojos la retirada fueron perseguidos por la aviación de Franco que utilizó sus ametralladoras contra los fugitivos.

El ataque del gobierno cerca de Torre de la Cárcel se realizó con el apoyo de diciséis tanques.

timos ataques los efectuó con apoyo de tanques, siendo enérgicamente rechazados.

«Causamos al enemigo grandes pérdidas y el fuego de nuestra artillería les inutilizó cuatro tanques.»

El Gral. Monteverde trajo un saludo del Generalísimo Franco al Dr. José I. Rivero

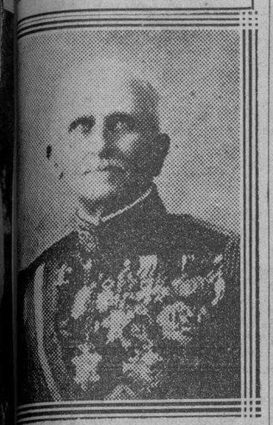

General Federico Monteverde.

General Federico Monteverde, insigne del Ejército español y reciente a una de las más distinguidas familias de la sociedad cubana, visitó anoche a nuestro Director, Dr. José I. Rivero, en compañía de Don Miguel Espeliús, digno representante del Gobierno Nacional Español en Cuba.

Con motivo de realizar el General Monteverde un viaje por distintas ciudades y sectores militares de la España Liberada, donde estuvo con el propósito de ofrecer al Generalísimo Franco sus siempre valiosos servicios, hombre de brillante historia, en cuyo pecho de alma no caben tibiezas cuando la Patria requiere su actuación, fué a ponerse a las órdenes del máximo del movimiento salvador de España.

El General Monteverde trajo para nuestro Director y para el personal del DIARIO DE LA MARINA, un gesto muy efusivo del Generalísimo Franco, que agradecemos en toda su significación; gratitud que hacemos efectiva al ilustre portador del mensaje del Libertador de España.

Un invierno más rudo en 40 años hace sufren en E. U.

Círculos y territorios de gran extensión aislados. Un juego de basket entre nieve

TEMPERADAS EXCEPCIONALES

CHICAGO, enero 26. AP. —Una ola de frío está pasando por la mayor parte del territorio de los Estados Unidos hoy, al mismo tiempo que nieva copiosamente en la península de Michigan.

La nieve alcanza hasta treinta y cinco pulgadas en algunos montes del Norte del Estado, siendo causa de que estén cerradas al tráfico las carreteras hasta que brigadas de obreros hagan nuevos pasos por abrir caminos. Los informes comunican que las áreas ruralmente continuarán aisladas por lo menos hasta mañana.

Las condiciones, que son las peores que se han registrado en los últimos cuarenta años, han movido al gobernador Frank Murphy a ordenar que las agencias de auxilios presten ayuda de todo expediente y proceder a llevar socorro a las poblaciones afectadas.

En otro extremo de los Grandes Lagos, el famoso puente del Niágara, que une a la margen canadiense con la americana, parece estar en peligro de destrucción. La mayor parte de hielo que se ha visto en las cataratas del Niágara en treinta años está haciendo presión contra el puente con fuerza tal que los ingenieros temen que corra peligro. Un tramo ya se ha derrumbado.

El frío se ha propagado al Este hasta alcanza a los llanos del Sur. Sobre Nueva Inglaterra, el Lejano Oeste, la Florida y algunos distritos del Sur han escapado a las frías temperaturas. Nueve defunciones se atribuyen al frío y a las inundaciones. Los meteorólogos predicen que las temperaturas seguirán siendo anormales y que el frío se extenderá al sur y a los Estados del Golfo, causando heladas en el Norte de la Florida.

El temporal ha amainado en Michigan, pero los servicios de trenes y ómnibuses están suspendidos.

Los obreros de las carreteras han salvado a centenares de conductores de automóviles. Los ski riders llevaron víveres a 31 muchachos de una escuela que quedaron encerrados en el edificio de la escuela central de Ironwood. Pasaron el tiempo jugando al basket ball. Un tren que salía al Norte y que debía llegar a Calumet a las ocho de la mañana del martes, se encuentra bloqueado por la nieve cerca de Nestoria.

Los pesqueros «Bonnie» y «Edna» fueron aplastados por los hielos en la bahía de Levoie. Cinco tripulantes que se hallaban a bordo de los barcos lograron salvar sus vidas.

Las temperaturas han descendido hasta cero en muchos puntos del Norte Oeste, aunque la terminación de las nevadas ha permitido la reanudación de los viajes. Una temperatura mínima de veinte grados bajo cero se registró en Bemidji, Minnesota.

Ataques de los gobiernistas en el sector de Teruel han sido rechazados por los nacionalistas

SALAMANCA, enero 26. (AP.)—El boletín oficial del gran cuartel general nacionalista, dice hoy:

«En el sector de Teruel el enemigo lanzó tres ataques sobre la misma posición que atacó ayer. Los dos últi-

Muerto un capitán inglés en el bombardeo a Valencia

Se intensificó en el Puerto del Grao este ataque aéreo

Fué alcanzado un buque inglés y pereció el Capitán. También sufrió el centro de la ciudad

Una bella fiesta de niños tuvo efecto ayer tarde en la gran teatro de la Ciudad Militar y poco después de terminada ésta, los niños, con precisión y disciplina, desfilaron y efectuaron ejercicios de calistenia. En esta fotografía aparecen el capitán Bravo, el doctor Portela, Director de la Casa de Maternidad y Beneficencia; la señora Corali San Pedro de López Castro, Directora del Centro Escolar de la Flor Martiana, mientras presenciaban los actos.

VALENCIA, enero 26. (AP.)—Seis bombardeadores nacionalistas se presentaron a las 2:40 de la tarde de hoy sobre esta ciudad, ex-sede del gobierno rojo, y dejaron caer gran número de bombas que causaron 125 muertos y 208 heridos.

Las bombas dejadas caer por la aviación nacionalista en el puerto del Grao alcanzaron al mercante inglés «Dower Abbey», matando a su capitán Arbold Crone.

Continuando hacia el centro de la ciudad, los aviones del general Franco descargaron el resto de las bombas que llevaban en las calles principales que se hallaban llenas de público.

Varios edificios quedaron convertidos en escombros.

Los aviones de bombardeo llegaron procedentes del mar por lo que se cree pertenecen a la base de Palma de Mallorca.

Las autoridades rojas de Valencia han dado el pésame al cónsul inglés por la muerte del capitán del «Dover Abbey»

VALENCIA, enero 26. (AP.)—En los centros oficiales, al dar cuenta de la noticia de que una de las bombas de la aviación nacionalista había alcanzado al mercante británico «Dover Abbey», matando a su capitán, agregan que el barco estaba cargando naranjas.

Las autoridades valencianas se trasladaron inmediatamente al consulado de la Gran Bretaña para dar el pésame.

Actividad aérea e inercia militar

PERPIGNAN, enero 27. (Havas).—La aviación nacionalista y los aparatos rojos realizan incursiones sobre la retaguardia.

Los aviones del generalísimo Franco bombardearon a Barcelona, haciendo algunos muertos y un número reducido de heridos, por no haber sido tan violento el ataque como hace días; en Badalona hubo 45 muertos y 91 heridos, muchos de ellos en las fábricas de guerra que resultaron destruídas.

Los rojos dicen que bombardearon Ceuta, en donde hicieron 165 muertos, casi todos en la población civil, y a Valladolid, en donde el ataque produjo 12 muertos y 40 heridos, en su mayor parte mujeres y niños, pues las granadas cayeron sobre un asilo de huérfanos.

Aprobado por el Senado el proyecto de Ley sobre Colegiación Médica y los Sorteos diarios de la Lotería Nacional. (Vea la página 19).

BARCELONA COMIENZA A SUFRIR LOS EFECTOS DE LA ESCASEZ DE VIVERES Y DE LA PROXIMIDAD DE LA CONTIENDA

El problema de sostener a una población que aumentó en más de un millón de almas se hace muy difícil. Los bombardeos de las ciudades catalanas hacen gran efecto

LA CIUDAD DE SAGUNTO HA SIDO OBJETO DE 47 ATAQUES DEBIDO A SU GRAN SITUACION ESTRATEGICA

BARCELONA, enero 26 (AP).—La ciudad de Barcelona, aunque presa de gran nerviosidad, temiendo de hora en hora la llegada de los aviones del generalísimo Franco, transcurrió el día sin que los temidos aparatos nacionalistas hicieran su aparición sobre el cielo de la Ciudad Condal, donde han hecho 500 muertos y muchos heridos durante los raids efectuados en lo que va de mes.

Atribúyese la tranquilidad de que disfrutó hoy Barcelona a que el cielo sobre el Mediterráneo estaba cargado de nubes, lo que seguramente fué causa de que el jefe de la aviación nacionalista de Palma de Mallorca dispusiera que los aviones de esa base no realizarán ninguna operación durante el día.

Ni el toque de sirenas anunciando la llegada de aviones enemigos ni las falsas alarmas que se han registrado en otras ocasiones, perturbaron la tranquilidad barcelonesa.

La población de Barcelona tiene puesta su mirada en lo que puede ocurrir dentro de quince días, con motivo de la luna llena, temiéndose que sea ese el momento que aprovechen los aviones de la base de Mallorca para dar a Barcelona una prueba de lo que es la guerra, algo así como lo que ha estado experimentando Madrid desde hace quince meses

Impresión cercana de la guerra

Los efectos del bloqueo de la escuadra nacionalista y la frecuente devastación de los ataques aéreos comienzan a enseñar a las ciudades de la costa del Mediterráneo lo que es la guerra, de la que tenían una muy lejana impresión, pero los líderes del gobierno rojo, que se resisten a perder la confianza, creen que los nacionalistas no podrán mantener el bloqueo.

Por vez primera desde que comenzó la guerra civil empiezan a escasear los víveres en Barcelona, aunque los sufrimientos de esta ciudad no son todavía comparables con los de Madrid. La escasez se debe no tanto al bloqueo nacionalista como al enorme aumento que ha tenido la población especialmente con la concentración en esta ciudad de los empleados del gobierno, los cuales casi han traído un aumento de un millón de habitantes en los últimos tres meses.

En general el problema de la congestión de refugiados es de toda Cataluña.

Los bombardeos devastadores

Los que hacen viajes entre Valencia y Barcelona fácilmente se dan cuenta de que apenas hay ciudad importante de Cataluña que haya escapado a los efectos de la aviación nacionalista. La ciudad más seriamente afectada ha sido Sagunto, que une a la costa con Teruel. Sagunto ha sido objeto de 47 bombardeos en este mes. Algunos barrios de la ciudad parecen casi campos de batalla. Numerosas casas son ruinas.

La ciudad está edificada sobre terreno rocoso, lo que hace difícil la construcción de refugios subterráneos para defender a la población contra las explosiones de las bombas. El motivo de los bombardeos de la aviación nacionalista a Sagunto es que por la carretera que va desde esa ciudad a Teruel tienen que moverse todas las provisiones de boca y de guerra que el gobierno envía al frente de Teruel, ya que las demás carreteras están bloqueadas por la artillería nacional.

Reus es otra de las ciudades atacadas por la aviación del generalísimo Franco.

Desde el sábado la Associated Press ha registrado seis raids aéreos, dos desde el mar contra Barcelona y Valencia, así como puntos intermedios. Cinco ocurrieron en horas de la madrugada.

PALACIO VALDES, GRAVISIMO

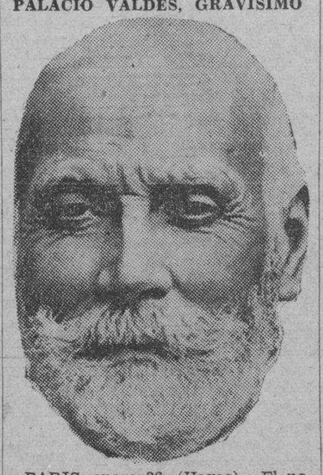

PARIS, enero 26. (Havas).—El novelista español, D. Armando Palacio Valdés, que se encuentra al amparo de una Legación extranjera en una clínica de Madrid, se halla gravísimo; los médicos que lo asisten desconfían de salvarle pues sufre una crisis de uremia. Tiene ya 84 años de edad.

El Presidente de los Caballeros Católicos de Matanzas, herido

MATANZAS, enero 26. DIARIO Habana. — Al transitar esta tarde frente al parque de La Libertad, el Dr. Domingo Rusinyol, fué alcanzado accidentalmente por una bicicleta que montaba un menor, causándole lesiones y la fractura del fémur izquierdo, siendo grave su estado.

El conocido convecino fué hospitalizado en la Clínica del Dr. Tamargo, por donde está desfilando lo más selecto de la sociedad matancera.

El doctor Rusinyol es el actual Presidente de los Caballeros Católicos de esta ciudad y ocupó durante años la Dirección del Instituto de Segunda Enseñanza.—Lovio, corresponsal.

AL PUEBLO DE LA HABANA

Cúmplese el día 28 de enero, el 85 aniversario del nacimiento del Apóstol de nuestras libertades patrias: JOSE MARTI.

Por una Ley de la Nación, iniciada por el legislador doctor Pastor del Río—interpretando la voluntad ciudadana—, desde el año de 1922 se conmemora con regocijo esta fecha inolvidable de la patria, en que viera la luz primera en esta ciudad el que llegó a ser verbo y acción, faro y antorcha, cerebro y corazón de nuestras contiendas emancipadoras.

El espíritu fuerte e incansable en los sagrados anhelos de independizar a Cuba, en el que puso a contribución las variadas y complejas facetas de su gran talento, con lo que llegó a escalar uno de los más altos lugares en la Historia, entre los grandes hombres del Universo, será reverenciado públicamente, una vez más, por los escolares de esta ciudad, ante su estatua erigida en el Parque Central.

Nada más tierno y conmovedor para perpetuar la memoria de Martí que este tributo que rinden los alumnos de todas las escuelas de la Nación, desde nuestra capital hasta el más apartado pueblo de la República, a la misma hora y ante el mármol o bronce levantado por los hombres en homenaje a su memoria, para hacer patente el mismo y único tributo de amor y jurar «in mente» con toda sinceridad y vehemencia del alma, cumplir sus deberes y mantenerse siempre con la dignidad del ciudadano, tal como la concibiera la mente visionaria del Apóstol.

Los niños de todas las escuelas públicas y privadas de este Distrito y otros centros de enseñanza que cooperarán este año con entusiasmo, le rendirán una ofrenda de cariño como reconocimiento de sus virtudes, patriotismo y abnegación.

En cumplimiento de lo dispuesto en la Ley aludida, y en nombre de la Junta de Educación de la Habana y como Presidente de la misma, invito a los padres de los educandos y al pueblo en general, a que concurran dicho día a las 9 a. m. al Parque Central para con su asistencia prestigiar el acto y presenciar la peregrinación de los que con justicia llamara el Apóstol «la esperanza del mundo».

Asimismo invito a todos los ciudadanos para que depositen una flor en fecha tan gloriosa en la estatua de Martí, como ofrenda de amor y gratitud al que todo lo dió por la libertad de Cuba.

Habana, enero 24 de 1938.

Dr. Nicolás Pérez Reventós,
Presidente de la Junta de Educación de la Habana.

La escuadrilla de aviones cubanos se detuvo en Atlanta

El mal tiempo obligó a los aviones a aterrizar. Una visita a las obras militares

El Jefe de los Ayudantes, Comandante Jaime Mariné, recibió ayer por la tarde un cable fechado en la ciudad de Atlanta, Estado de Georgia, en el que se le participa al Jefe del Ejército, que la escuadrilla de tres aeroplanos Curtis, recientemente adquiridos en Norteamérica con destino al Ejército, tuvo que detenerse en esa ciudad debido al mal tiempo que reina por toda esa zona.

La escuadrilla, que comanda el Capitán Tomás Alvarez, había emprendido el vuelo con rumbo a la Habana.

Un acto meritorio

Recientemente un soldado nombrado Eduardo Pérez Hernández, perteneciente al Cuerpo de Aviación Militar, cuando transitaba por la vía pública encontró una cartera que contenía varios documentos de importancia y una cantidad de dinero en billetes que sumaba cincuenta pesos.

El referido alistado entregó la cartera, con documentos y dinero, a la superioridad, resultando pertenecer la misma a un alto funcionario de la Legación de España en Cuba.

El Encargado de Negocios de la referida oficina diplomática envió una carta al Coronel Batista encomiando el acto realizado por el soldado Pérez Hernández, y el Jefe del Ejército, a su vez, ha felicitado al alistado.

Visitarán las obras en construcción

A las doce y media del día de hoy el Coronel Batista, acompañado del Comandante Bolet, inspeccionará las obras que en terrenos de la Ciudad Militar se están construyendo con destino al Tribunal Superior de Guerra y a la Estación de Radio del Ejército.

EXPONEN ANTE EL CONGRESO DE NORTEAMERICA LOS BENEFICIOS DEL TRATADO DE RECIPROCIDAD

Un considerable aumento en las exportaciones revela que no ha sufrido perjuicios la economía de los Estados Unidos al beneficiar a Cuba, favoreciendo sus productos de más consumo

MAS DE VEINTE MILLONES DE AUMENTO, MUESTRAN LOS DATOS REMITIDOS AL «DIARIO DE SESIONES»

WASHINGTON, enero 26. (AP)—En el segundo año de tratado comercial con Cuba las exportaciones a ese país de papas blancas, cebollas y judías secas ascendieron a $1,048.000 contra cerca de $340.000 durante los doce meses del año anterior al convenio. Las exportaciones de ciertos vegetales en lata aumentaron un 250 por ciento.

A pesar de las sequías de 1934 y 1936, que redujeron en gran medida, los remanentes exportables de distintos productos del puerco, los embarques aumentaron en un número de casos con motivo de las concesiones obtenidas en distintos países extranjeros.

Las exportaciones americanas de jamones, lacones, tocino y manteca a Cuba durante el segundo año del tratado con relación al año anterior fueron el doble, con aumento de cerca de $2.000.000.

Las exportaciones de harina de trigo a Cuba en el segundo año del tratado tuvieron un valor de pesos 6.000.000 contra $3.600.000 los doce meses anteriores al convenio.

Las compras cubanas de vehículos a motor y accesorios aumentaron desde $1.400.000 en el año anterior al convenio, a $3.300.000 en el primer año del tratado y a $2.700.000 en el segundo año.

En ese segundo año las exportaciones americanas de productos no agrícolas llegaron al doble de las exportaciones en el año que precedió al convenio.

La tendencia de las importaciones cubanas ha sido de alza desde el mes de septiembre de 1934, fecha en que comenzó a regir el tratado. Las compras cubanas a los Estados Unidos se elevaron desde $32.215.000 en los doce meses anteriores al tratado a $52.455.000 en el primer año de convenio de reciprocidad, con ganancia de 62.8 por ciento.

En el segundo año. Las importaciones cubanas de los Estados Unidos aumentaron $9.891.000 o sea el 18.9 por ciento sobre el primer año al mismo tiempo que declinaban las importaciones cubanas de los demás países un 6.4 por ciento.

Un análisis de los productos individuales americanos exportados a Cuba demuestra que los artículos de primera necesidad que recibieron reducciones arancelarias ganaron el 97 por ciento el primer año del tratado y el 112.9 por ciento en el segundo año sobre el año anterior al convenio de reciprocidad comercial.

Demuestran las ventajas del tratado de reciprocidad

WASHIGTON, enero 26. (AP) El representante J. Burrwood Daly hizo insertar en el día de hoy en el «Diario de Sesiones» de la Cámara, una relación de las ventajas que los Estados Unidos habían percibido con los convenios de reciprocidad concertados por el gobierno del Presidente Roosevelt; demostró que con el crecimiento del comercio exterior norteamericano nada más se prueba que los convenios han resultado convenientes a la economía de la Unión, ya que el volumen total de negocios con los países de América Española (sin contar a Cuba) durante los primeros nueve meses del año pasado había sido de noventa millones de pesos, contra $59,000.000 en 1035.

Refiriéndose expresamente a Cuba, dijo que la exportación de manteca de cerdo nada más era una demostración del efecto del arancel en la economía ganadera de la Unión.

LA FEDERACION MEDICA ANTE LA VERDAD

Es tan grave el problema que vuelve a plantear la Federación Médica, que se necesita de toda la serenidad de los hombres de Gobierno, de los que dirigen la propia Federación y de los que orientamos a la opinión pública, para que no se llegue a situaciones peligrosas, análogas o peores a aquellas que ya padecimos y son de harto triste recordación.

Por eso ha sorprendido a la opinión pública toda, que ya hubo enjuiciado con la merecida dureza los pasados hechos, la inculpación que hace la Federación al coronel Batista; pues si la Federación Médica publica un manifiesto por el esclarecimiento de la verdad», queda entendido que el jefe del Ejército no la ha dicho en sus viriles frases recientes.

Y el pueblo sabe que el coronel Batista no se ha apartado un punto de los hechos comprobados. El jefe del Ejército no ha enjuiciado ni ha opinado: ha reportado sucesos, y los hechos no pueden dejar de ser ciertos porque no pueden dejar de haber sido.

El Ejecutivo de la Federación Médica, en su escrito contestando las trascendentales declaraciones del coronel Batista, pretente justificar ante la opinión pública «el espíritu humanitario» con que procedió dicha institución en la huelga de marzo de 1934. Sin embargo, hemos recibido dos cartas en las que se demuestra, con hechos concretos, precisamente todo lo contrario. Una la suscribe el doctor Víctor M. Cardenal y la otra el doctor Domingo F. Ramos, director de Sanidad. Damos publicidad a ambos documentos en nuestro deseo de orientar de manera imparcial y honrada a la opinión pública.

«Sres. Directores de los diarios en que ha visto la luz la réplica del Comité saliente de la Federación Médica de Cuba a las declaraciones del coronel Batista.

«Distinguidos señores Directores:

«No me voy a referir en esta carta a la acusación que se me ha hecho públicamente por el Comité Ejecutivo de la Federación Médica de Cuba, de la cual nunca he sido notificado como médico federado; pero sí tengo como tal y sobre todo tratando de velar por los fueros de la verdad, que llamar la atención sobre las siguientes declaraciones comprendidas en el escrito del Comité Ejecutivo: «pero no por ese organismo capaz de subordinar el alto ministerio humano que compete al médico a ningún otro interés», aduciendo que en un momento desgraciado en que atendía el doctor Bandujo, médico federado, a una tía mía que necesitó una intervención quirúrgica, no le fué posible conseguir a mi distinguido compañero la cooperación de un eminente cirujano a cuya casa llamamos varias veces indicando de quién se trataba. Otro cirujano, no menos eminente, a quien mucho agradezco siempre su actitud, resolvió el caso quirúrgico después de la demora que las primeras gestiones causaron.

«Ruego a ustedes den publicidad a estas líneas y quedo agradecido, servidor,

Dr. Domingo F. Ramos.

La Habana, 26 de enero de 1938».

«Habana, enero 26 de 1938.

«Sres. Directores de los periódicos en que viera la luz la contestación de la Federación Médica de Cuba a las declaraciones del coronel Fulgencio Batista.

«Señores:

«En la contestación de la Federación Médica de Cuba se señala en uno de sus párrafos como falta de verdad las imputaciones de desatención de enfermos y «que la Federación veló por el enfermo, se cuidó de la salud pública, cumplió con sus deberes humaritarios (?) etc etc».

«Precisamente al suscrito, en ocasión de sufrir una bursitis subacromial derecha y luxación del hombro, con dolores agudos incesantes, que sólo puede comprender el que los haya pasado, y no teniendo ya a qué recurrir, apeló a los sabios conocimientos de uno de los firmantes de la «contestación de la Federación»—famoso especialista—concurriendo a su consulta, donde llegó antes que el propio galeno, que lo vió al entrar. Después de vejarlo por hacerlo esperar hasta el último turno, donde daba grima a los demás enfermos por su angustia y sufrimientos, se le mandó a decir con la señorita que tiene allí empleada «que el Dr. X no podía atenderlo por haber sido médico del hospital «Calixto García», y que no podía diagnosticar las radiografías que le enviara porque estaban hechas por el capitán Arias».

«No tuvo el valor de expresármelo a mí, personalmente,, escondiéndose en el fondo de su consulta (y me alegro por ambos, por el estado de desesperación en que me hallaba, y le faltó el corazón que debe tener todo médico para haberme dado una frase de consuelo, cometiendo la incalificable denegación de auxilio, al amigo, al compañero, al enfermo.

«Debo advertir que nuestra amistad antigua era buena, y que sólo un apasionamiento federativo malsano le hizo olvidarlo todo.

«No expreso el nombre del médico, dado el plano de consideraciones en que nos hallamos; pero, si se quiere, lo diré.

«No debo omitir que fuí gentilmente atendido por los doctores Urrutia y José Arias Avellán.

«De Vds. atto. s. s.,

Dr. Victor Manuel Cardenal.

S/c: Consulado 19».

Pudiéramos recoger cientos, miles de testimonios análogos a los anteriores, de particulares ajenos a esas luchas, si no hubieran sido víctimas de ellas, pero el público tiene bastante con su memoria.

El Ejecutivo de la Federación Médica, al referirse al caso del hospital «Calixto García», afirma que a la mañana siguiente de la ocupación por la Fuerza Pública de dicho establecimiento, «se le negó la entrada al cuerpo médico del mismo».

Nuestra misión es puramente informativa. Nuestra posición es imparcial. No pretendemos polemizar. Pero como conocemos bien el proceso de la huelga médica, nos permitimos hacer esta pregunta: ¿Por qué el doctor Emilio Martínez no tuvo dificultad alguna para continuar atendiendo a sus enfermos en el Instituto del Cáncer, que es una dependencia del hospital «Calixto García»? ¿Por qué el doctor Martínez se disgustó con sus médicos auxiliares, por haberlo dejado solo, viéndose obligado a trabajar durante cuarenta y ocho horas consecutivas?

Y además, permítanos el Ejecutivo de la Federación Médica formular esta otra interrogación: ¿Por qué razón el doctor Alfredo Antonetti—que tampoco era militar—no tuvo igualmente dificultad de ninguna clase para continuar atendiendo a sus pacientes en el Instituto Nacional de Vías Respiratorias, que igualmente radica en el hospital «Calixto García»?

He aquí dos hechos que no es posible armonizarlos con la afirmación del Ejecutivo de la Federación Médica.

Mas, no creemos que este gravísimo asunto pueda ser liquidado con miradas retrospectivas, ni con la recordación de los hechos; creemos, al contrario, que más conviene tender un velo y dar paso a la reflexión, ya que su falta produjo un positivo desequilibrio nervioso que llevó a excesos lamentabilísimos a casi toda una clase que merece respetos y aun devociones por su alto ministerio.

Nadie podrá discutir a los médicos, colegiados o no, el derecho a vivir con el decoro que exigen su cultura y sus altos servicios a la sociedad; cuando de eso se trate, los médicos nos tendrán a su lado, imparciales en el juicio y fervorosos en la ayuda. Pero no pudimos hacerlo cuando, so protexto de justicias, se cometieron los más graves delitos contra la civilización y las personas.

Es cosa, pues, de serenar los ánimos, acallar las pasiones, desechar rencillas y sólo atender a los grandes intereses de la sociedad. Y como en la sociedad son los médicos parte principalísima, por defender a la sociedad sabremos defenderlos en cuanto les asista la razón y sea de justicia.

Quedará hoy resuelto en Palacio el envío del mensaje presidencial sobre pago de los Bonos de Obras Públicas

Posiblemente la Cámara tendrá la iniciativa de tratar el proyecto, disponiendo el pago, que no afecta en nada a los presupuestos de la nación, sino al fondo de O. P.

DE UN MOMENTO A OTRO IRA EL MENSAJE AL CONGRESO

Se informó a los repórters palatinos que de un momento a otro, posiblemente esta misma semana, el Presidente de la República enviará al Congreso un mensaje acompañando el informe de la Comisión oficial designada por el Gobierno para estudiar el pago de los Bonos de Obras Públicas, informe en el cual se sugiere la fórmula para proceder a dicho pago.

Refiriéndose a ello manifestó ayer el Secretario de Hacienda doctor Giménez Lanier que el referido dictamen de la Comisión se encuentra ya en poder del Jefe del Estado quien lo viene considerando con objeto de acondicionar al mismo, los términos del mensaje aludido.

El Ministro de las Finanzas aclaró que el pago de los Bonos de Obras Públicas no implica la menor alteración de los presupuestos generales de la Nación, ya que se cuenta para ese caso con los tributos procedentes del Fondo Especial de Obras Públicas, los que están afectados a ese fin.

Seguramente que la amortización del principal y los intereses de esa obligación se hará del propio modo que se venía realizando anteriormente.

Un cambio de impresiones

Según noticias, tendrá efecto hoy en Palacio un importante cambio de impresiones entre el Presidente de la República y un escogido grupo de las más destacadas figuras del Gobierno a propósito de la repetida cuestión de los Bonos de Obras Públicas.

Se tiene entendido que en esta reunión el Jefe del Estado dará cuenta con el informe de la Comisión de los Bonos dando a conocer los puntos que contendrá su mensaje al Congreso.

A este cambio de impresiones—se afirma—concurrirán los miembros de la Comisión de los Bonos.

En esta reunión se resolverá también cuál de los cuerpos Colegisladores—al Senado o la Cámara—tendrá la iniciativa en el tratamiento del proyecto de ley relativo al pago.

Esta noche se consideraba una posibilidad el que sea la Cámara la que primeramente discuta y apruebe el Proyecto.

DURANTE LA MADRUGADA SE SINTIO MUCHO FRIO EN TODA LA PROVINCIA

La ola fría que está azotando a la Habana desde ayer, pareció intensificarse durante la última noche y la madrugada. La frialdad era mucho más intensa a causa del viento reinante. Las noticias que llegaron de poblaciones de la provincia acusaban el mismo fenómeno. Y aunque la animación en los cafés y teatros fué la habitual, las calles, de madrugada, estaban casi desiertas.

He aquí, ahora, lo que dijeron el Observatorio Nacional y el de Aviación Militar acerca del tiempo:

Nota del mediodía del miércoles:

El intenso centro de alto barómetro de Texas se halla hoy en el extremo occidental, Golfo de México, con setecientos setenta y seis milímetros, extendidas las altas presiones sobre Cuba, las Bahamas occidentales y porción Oeste del Mar Caribe hacia el Noroeste sobre México y la mitad occidental de los Estados Unidos. El centro del Golfo va acompañado de ola fría.

Pronóstico para hoy, jueves:

Buen tiempo, excepto variable con algunos nublados y lluvias en Oriente. Temperaturas frías, especialmente en occidente y centro, con mínimas inferiores a quince centígrados. Vientos de región Norte, frescos.

Observatorio Nacional.

Bajará mucho la temperatura

El Observatorio de Aviación Militar emitió ayer mañana la siguiente nota pronosticando el tiempo posible para Cuba:

«Pronóstico para Cuba: Buen tiempo invernal. Algunos nublados y lluvias en la extremidad occidental. Vientos frescos a fuertes del Noroeste al Norte en todo el territorio, con ráfagas duras en ocasiones. Mares gruesas en la costa Norte, más especialmente en la correspondiente a Pinar del Río y Habana.

«Temperaturas frías en toda la República; pero con mayor acentuación en las provincias occidentales, donde se registrarán mínimas del orden de doce grados centígrados durante la próxima madrugada.»

M.E.C.D. 2016

EL TRIBUNAL S. ELECTORAL CIRCULO A LAS JUNTAS EL VENCIMIENTO DE PRESENTACION DE CANDIDATURAS

POLITICA Y POLITICOS

LA GRAN EXPOSICION

Según el juicio del distinguido Presidente del Senado, doctor Guillermo Alonso Pujol, «ya la política ha recobrado toda su intensidad» y sin duda quiso decirnos que el interés político pasaba de las personas a la masa, puesto que, dilucidado el problema individual, en el seno de los grupos, quedaba la lucha establecida en lo que ciertamente es combate civil, la discusión entre los partidos por alcanzar el mayor número de puestos legislativos con aumento de la influencia en todas las esferas, desde la del Gobierno a la de la Administración, desde las leyes a las nóminas, que es lo que importa a las agrupaciones.

Pero si atendemos a Matanzas y a las Villas, la Política no ha recobrado intensidad, sino que mantiene la tensión, habida cuenta que en Matanzas los liberales, después de tormentosas asambleas, han visto sus postulaciones anuladas y tendrán que acudir hoy a nueva sesión, para nominar de nuevo.

Y en las Villas, el problema liberal ha tomado caracteres de una gravedad extraordinaria, como consecuencia de la anomalía existente en todos los partidos, sin excepción, de la que ya nos hemos hecho eco para advertir sus irremediables peligros. Nos referimos al estado anárquico, al feudalismo, si se quiere una mejor denominación, en el seno de los organismos, que no sólo atenta contra la disciplina, sino que socava el dogma político por sus cimientos.

El lector sabe que el Partido Liberal, como los demás partidos, está en división. Hay liberales ortodoxos y renovacionistas. Total, literatura, porque en síntesis la cosa es igual que en los otros, divididos en gobiernistas y en oposicionistas, dentro del mismo ideario.

Esto es absurdo, pero es, y ha producido grandes trastornos, que en la Habana se sortearon hábilmente, gracias al talento de los dirigentes y al espíritu de concordia y mutuo respeto que imperó; mas en provincias la pugna es más enconada, y en las Villas llegó el encono a su clímax.

Hemos de reconocer que el jefe de los renovacionistas señor Madrazo, estuvo inspirado en los mejores deseos y anunció el respeto a las minorías, de acuerdo con los principios del partido, antes de que la balanza del número se inclinara a favor de los ortodoxos que comanda el Sr. Capestany.

Porque el hecho ha sido ése, de acuerdo con las noticias que ayer nos trajo un telegrama de nuestro corresponsal. El viaje del doctor Ricardo Núñez Portuondo dió al señor Capestany el quorum necesario para celebrar «su» asamblea y, celebrada, los ortodoxos pudieron postular y confeccionaron su candidatura, «volcando la jaba» a su favor y beneficio. Y así, tenemos ya una provincia liberal rebelde y, aunque no todos los candidatos sigan la línea oposicionista una vez electos, el hecho es que la oposición ha ganado una provincia liberal.

Este estado caótico tienen que purgarlo los partidos si no quieren destruirse a sí mismos. Las líneas de conducta política no se les puede permitir libremente a los hombres: ésa es potestad de los partidos, que precisamente por esa facultad y característica se delimitan. Pues no es posible convocar a elecciones a un pueblo, y pedirle el voto «para los liberales» en nominación genérica, y que los libarales se bifurquen y unos vayan en un sentido y los otros en el contrario. Porque el pueblo no puede votar, al mismo tiempo, «porque sí» y «porque no», y si en un mismo partido hay gobiernistas y oposicionistas, en ese mismo partido hoy los dos votos a la hora de discernir leyes: el que «sí» y el que «no». Dos fuerzas contrarias que, lógicamente, se destruyen.

Situación análoga impera entre los nacionalistas de las Villas que, a punto de vencerse el plazo para las nominaciones, tienen dosdidaturas y ninguna válida, como no obtenga Pedraza la validez, como parece lógico, a su acta primera que reconoce su prioridad y legalidad. Hoy mismo, a las punto de vencerse el plazo para las nominaciones, tienen dos candidaturas y de ello ha informado el Tribunal Superior Electoral ayer mismo, sin duda para que no olviden la fecha los entretenidos en luchas internas y en bizantinismos personales.

Y del enorme peligro que tal situación entraña, se dará cuenta el lector con sólo recordar que están ausentes de las elecciones los partidos verdaderamente oposicionistas; si así no fuera, y los gubernamentales se mostraran como están, divididos, tendríamos un Gobierno sin fuerza en el Parlamento, por tanto sin sostén y siempre expuesto al golpe de Estado, puesto que prácticamente lo sería que un Gobierno, establecido por el triunfo electoral, se sintiera desposeído por la defección de los suyos, sumados a los oposicionistas.

Y como quiera que no son casos esporádicos los de Matanzas y las Villas y es general (y aceptada como normal) la disensión individual dentro de los partidos, se hace necesario e inaplazable purgarlos, restablecer una disciplina absoluta y fijar que las normas políticas las establecen los partidos, y los hombres las siguen y las defienden en tanto permanezcan bajo sus banderas.

JOAQUIN ARISTIGUETA

PALACIO

El Consejo de Secretarios

Según las impresiones recogidas en Palacio durante el día de ayer el próximo Consejo de Secretarios tendrá efecto el lunes de la entrante semana.

Demandan autorización para aumentar el precio de la gasolina

El Presidente de la República recibió en horas de la mañana la visita de una comisión compuesta por los miembros de la Cámara de Comercio Automovilista de Cuba.

Dichos visitantes son detallistas de gasolina. Eran ellos los señores Antonio López Pestana, Manuel Oliver, Camilo López y Evaristo Granda.

Se informó en relación con la entrevista que los visitantes habían solicitado del Presidente la debida autorización del Gobierno para aumentar el precio actual de la gasolina para el público elevándolo a treinta centavos el galón.

En apoyo de su demanda aducen los detallistas que sólo de esa manera es posible equilibrar en parte los gastos que confrontan los depósitos destinados al expendio.

Los peticionarios proponen que de no ser autorizados para alterar hasta 30 centavos el precio vigente del carburante se obtenga de las compañías importadoras del producto una bonificación de medio centavo en galón para los detallistas.

Estiman éstos que de no acudirse en auxilio de los expendedores de gasolina éstos no podrán seguir confrontando sus compromisos económicos viéndose obligados, por ello, a clausurar sus establecimientos dentro de seis meses.

El señor López Pestana manifestó que del nueve por ciento de utilidad que el detallista percibe en la venta del producto tiene que abonar el uno y medio por ciento de la venta, sellaje, seguros, tributos municipales, alquileres, sueldos de la dependencia, etc, etc. sin contar con que lagasolina pierde un uno por ciento en la evaporación.

Los expendedores esperan que el Gobierno intervendrá en la cuestión que plantean para resolverla a satisfacción de todos y sin perjuicio de nadie.

El Secretario de Justicia

Con el Presidente despachó asuntos de su Departamento el Secretario de Justicia doctor Alonso Pujol.

Rifa de una casa

Con el Jefe del Estado celebraron ayer una entrevista Sor Teodora de la Esperanza y Sor María de San Matías, ambas del Asilo de Ancianos Desamparados de Sancti Spiritus.

Las entrevistas de estas dulces hermanas de la Caridad tuvo por objeto solicitar del Presidente autorización para rifar una casa y destinar el producto del sorteo a construir nuevos pabellones en el Asilo donde alojar mayor número de ancianos.

El Jefe del Estado dictará un decreto autorizando la expresada rifa.

Márquez Sterling

Se entrevistó con el Presidente el doctor Carlos Márquez Sterling, representante liberal y miembros del Bloque Minoritario de la oposición en la Cámara.

Guillermo Iglesias

Para interesarse en favor de la sanción de la ley del Notariado aprobada por el Congreso estuvo ayer en Palacio y se entrevistó con el Presidente el representante Guillermo Iglesias.

Invitando al Presidente

Para invitar al Presidente al ponche de honor que le será ofrecido el día dos de febrero a la doctora Candita Gómez Calás por haber sido designada Sub-Secretario de Justicia estuvieron ayer en Palacio las señoras Dora Grillo, Waldina Escobar y Esperanza Fornagueras.

Mario Lazo

Para asuntos relativos a la Cámara de Comercio Americana se entrevistó con el Presidente el doctor Mario Lazo, asesor legal de dicha institución.

Pro-Pequeñas cuotas

Con el Jefe del Estado se entrevistó el señor J. P. Mora Oña para interesarse por el aumento de cuotas azucareras a los pequeños colonos del central Santa Teresa.

Néstor Carbonell

El doctor Néstor Carbonell, representante por la provincia de la Habana y líder mayoritario en la Cámara se entrevistó con el Presidente sobre cuestiones particulares.

No hay audiencias

El señor Presidente no ha concedido audiencias para el día de hoy.

Marino López Blanco

El doctor Marino López Blanco, líder del Partido Unión Nacionalista en la Cámara de Representantes conferenció ayer con el Presidente de la República.

El distinguido parlamentarista y orador solicitó del Jefe del Estado que por los Departamentos de Obras Públicas y Sanidad se proceda a la inmediata desecación de un lagunato existente en el puente Alcoy, en Guanabacoa, por constituír un grave peligro para la solud del vecindario y una constante amenaza para las vidas de los niños que van a jugar cerca de ese sitio.

El doctor López Blanco recibió del Presidente seguridades de que su petición será atendida.

González de Mendoza

Con el Presidente se entrevistó el hacendado don Antonio González de Mendoza sobre asuntos azucareros.

Los Emigrados Revolucionarios

Estuvieron ayer en Palacio los señores Francisco Rivero y Eliseo Pérez Díaz miembros de la Asociación Nacional de Emigrados Revolucionarios para invitar al Jefe del Estado a la velada conmemorativo del natalicio de Martí que tendrá efecto en los salones de la Asociación mañana día 28.

En dicho acto recibirá el Presidente dela República el título de Presidente de Honor de los Emigrados y Socios de Honor el Jefe del Ejercito, el doctor Cosme de la Torriente, el señor Celestino Baizán, Gobernador de la Habana y los señores Mariano Vivancos, Francisco Rivero, Pascual C. Hernández, Manuel García Ramírez y Juan Puig Chapotín.

MOVIMIENTO POLITICO

Reiteramos que hoy se reúnen

El Ejecutivo Provincial del CND en la Habana, a las tres de la tarde.

El Ejecutivo Liberal de Matanzas, para postular de nuevo.

El organismo nacional del Partido Liberal, a las once de la mañana, para acordar el pacto electoral que postule igual candidato que el CND a la senaduría en la Habana.

La reunión del ejecutivo provincial liberal tuvo que ser aplazada porque depende de esta autorización que fué acordada por el ejecutivo nacional.

Los cenedistas afirman que su candidatura ocupará el primer lugar en la boleta electoral, porque, según sus noticias, la del Partido Unionista fué presentada con varios defectos insubsanables, y en tal virtud cuando sea presentada la candidatura definitiva, ésa, ocupará el lugar que le corresponde.

Esperan que una reunión de la Junta correspondiente así lo acuerde.

Los populares nominaron su candidato a senador al que lo es por el CND, y que todo parece indicar lo será por los demás partidos calificados grandes: Germán López.

Han designado los populares los mismos compromisarios senatoriales que eligió el Conjunto, que, ciertamente, constituyen un cuadro distinguido de elementos que unidos a la actuación política en Cuba la realzan y avaloran.

Basta una ojeada a la relación de los mencionados compromisarios senatoriales para justificar este elogio.

¿Minoría y mayoría en Matanzas hoy?

Para hoy, a las doce del día, está citado el comité ejecutivo provincial del Partido Liberal en la Provincia de Matanzas, el cual a virtud del fallo del Tribunal Superior Electoral, tiene que hacer nuevas nominaciones de candidatos a representantes, o renunciar a ir a las elecciones.

Hasta las doce de la noche de hoy jueves pueden ser presentadas las candidaturas de Partidos.

La situación que a virtud del fallo de referencia se le ha creado al liberalismo matancero, es bastante difícil, pues no existiendo unanimidad entre los miembros del Comité para ratificar la candidatura primeramente aprobada, y cuya impugnación dió resultado, se dividirán los delegados en mayoría y minoría, debiendo elegir la primera —o sea el grupo que comanda el Sr. Piedra— cinco candidatos, y dos el de los amigos o partidarios del Dr. Rubén Cruz Alvarez, que seguramente será candidato al producirse esta nueva fase en la asamblea matancera.

Cómo quedará en definitiva la candidatura liberal en Matanzas, no puede asegurarlo nadie aún.

Se puede suponer que la mayoría llevará como candidatos a Prisciliano Piedra, Soler de la Campa, Giberga, Haedo y García Herrera. La minoría pudiera llevar a Müller y a Rodríguez Barquín. Pero si el grupo que apoya a Cruz Alvarez impone su nominación, en ese caso, ¿caería Müller, o Barquín? ¿O más bien la mayoría dejaría caer un reeleccionista, para que ni Müller ni Barquín quedaran fuera?

Posiblemente esta misma tarde queden confirmadas nuestras especulaciones sobre esta cuestión matancera, en la que no aventuramos ninguna afirmación.

EN LAS VILLAS POSTULARON LOS ORTODOXOS LIBERALES

SANTA CLARA, enero 26.—En la tarde de hoy se reunió el Ejecutivo Provincial Liberal, presidido por el Senador Manuel Capestany, y actuando como Secretarios los doctores Suárez Rivas y Martínez Leyro.

Después del pase de lista se comprobó la existencia del quórum por la asistencia de trece delegados, debido a la presencia del doctor Ricardo Núñez Portuondo que llegó a las tres de la tarde a Santa Clara.

No asistieron once delegados afectos a la tendencia de Madrazo Alemán.

La Asamblea postuló como candidatos a Representantes a los siguientes señores:

Eduardo Suárez Rivas, Alvaro Alvera, Angel Valdés Caliens, Salvador García Ramos, Rodolfo Rebuli, Juan Espinosa, Adalberto Remedios, Pedro Martínez Leyro, Tirso Domínguez, Agustín Juárez, Consuelo Vázquez Bello, Benigno Aguirre, Arturo Campa Lizama, José Ramón Fernández, Carlos Manuel González, Faustino Gutiérrez, y Gustavo Herrero.

Las referidas postulaciones han causado general sorpresa, toda vez que hasta última hora se esperaba que hubiera una franca inteligencia entre ambas partes.

Armando Machado

POSTULO EL SOCIALISTA INDEPENDIENTE

Postuló ya —en el Círculo Nacional de Trabajadores, Zulueta 46— sus candidatos para representantes por la Habana, el Partido socialista independiente, que preside el doctor Elio Roselló.

El acto resultó muy animado, concurriendo mucho público.

Presidió la asamblea provincial el señor Francisco Pérez Trujillo; actuando de secretario de actas Juan Padrón.

He aquí la boleta del Socialista Independiente:

1.—Angel Acosta Betancourt.
2.—Laureano Herrera.
3.—Angel Fernández de Bulnes.
4.—Lucía Ayala Ruiz.
5.—E. Caridad de la Cuesta.
6.—Fermín Rodríguez Aguilera.
7.—José Evaristo Rodríguez.
8.—Antonio Ferrá Arjona.
9.—José María Estévez.
10.—Orencio Nodarse.
11.—Basilio Alvarez Valle.
12.—Luis Martínez Ferandés.
13.—José Bermúdez Soler.
14.—Pedro Peña Mirabal.
15.—Enrique Casuso Hernández.
16.—José Agustín Martínez.
17.—Juan R. Rodríguez.
18.—Oscar P. Alacán Gaytán.
19.—Andrés Malpica.
20.—Luis Martínez Reyes.

Dos estimados compañeros repórters figuran en esta candidatura: Antonio Ferrá y Oscar P. Alacán.

UNA CANDIDATURA DE EXITO

Nuestro compañero Reinaldo C. Muñoz, Lugarteniente de la candidatura de Virgilio del Amo, ha hecho un recorrido por todos los pueblos de la provincia habanera, manifestándonos a su regreso:

«En todos los términos de la Habana, me ha sorprendido gratamente el aprecio que se hace de las altas dotes que adornan la personalidad de Virgilio del Amo, que en sus años de periodista sincero, capaz y de gran espiritualidad progresista, ha sabido conquistar una posición en el afecto de sus comprovincianos.»

«Con inusitado entusiasmo se ha recibido su postulación y fuertes núcleos de electores, de todas las categorías, le están ofreciendo su apoyo más decidido. Es una cosa insólita, el que la propaganda electoral se haya iniciado por generación espontánea, al calor de la simpatía hacia el hombre y la confianza en el futuro gobernante.»

«Para los que disfrutamos el privilegio de luchar a su lado—no obstante conocerle a fondo—, ha constituído un acontecimiento trascendental el que la figura de un solo candidato se destaque sobre todos los demás con tan vigorosos caracteres.»

«Virgilio del Amo es una nueva fe política y podemos afirmar rotundamente que, desde la Cámara de Representantes, sabrá realizar las esperanzas que depositan en él las masas populares.»

CONJUNTO NACIONAL DEMOCRATICO

COMITE EJECUTIVO PROVINCIAL

HABANA

CONVOCATORIA

Por orden del señor Presidente, doctor Alberto Verdeja y Neyra, tengo el honor de citar por este medio, a reserva de hacerlo individualmente en los domicilios o direcciones conocidos y en cedulones que serán fijados en los lugares apropiados, a todos y cada uno de los señores miembros que integran actualmente el Comité Ejecutivo Provincial de la Habana del Partido Político CONJUNTO NACIONAL DEMOCRATICO, para que asistan a la sesión extraordinaria y pública, que deberá celebrarse el viernes, día veinte y ocho del presente mes y año, a las tres de la tarde, en el Salón de Actos del Círculo del Partido, sito en Paseo de Martí, número sesenta y seis, altos, en la ciudad de la Habana, con objeto de tratar y adoptar acuerdos en relación con las materias que correlativa y numeradamente, se relacionan en la siguiente

ORDEN DEL DIA

Primera: Conocer, tratar y resolver sobre la renuncia presentada por el Delegado Político Propietario, designado en representación del Partido, ante la Junta Provincial Electoral de la Habana.

Segunda: Designar en votación secreta y por medio de papeletas los Delegados Políticos Propietario y Sustituto, que en representación del Partido, han de formar parte de la Junta Provincial Electoral de la Habana.

Tercera: Conocer de acuerdos y comunicaciones del Comité Ejecutivo Nacional del Partido.

Cuarta: Conocer, tratar y resolver sobre pactos y coaliciones con la representación competente de Partidos Políticos Nacionales, en cuanto a los cargos nacionales de Senador y Compromisarios Senatoriales Mayores y no Mayores Contribuyentes por esta Provincia.

Quinta: Dar cuenta con acuerdos y comunicaciones de la Junta Provincial Electoral de la Habana, en relación con el certificado de candidatura presentado ante la misma a nombre del Partido, para cargos nacionales, y adoptar los acuerdos pertinentes.

Sexta: Cubrir en votación secreta y por medio de papeletas, los cargos vacantes que hayan sido acordados en los respectivos senos de los veinte y seis Comités Ejecutivos Municipales del Partido en esta Provincia de la Habana.

Habana, 25 de enero de 1938.
Vto. Bno.
(fdo) Dr. Alberto Verdeja
Presidente
(fdo.) José Serrano Ibarrola
Secretario de Correspondencia

COLEGIO NOTARIAL DEL TERRITORIO DE LA AUDIENCIA DE LA HABANA

En la Junta General celebrada el día 24 de los corrientes se tomó en relación con las facultades que se confieren a los Notarios por la Ley de 17 de Diciembre de 1937 publicada en la Gaceta Oficial del día siguiente, conocida por Ley del Dr. Guillermo Iglesias, el siguiente acuerdo:

De hacer público los siguientes particulares:

Que por el artículo IX de la citada Ley se dispone la autenticación por Notario de las firmas de las entidades responsables en las pólizas o contratos de seguro y afianzamientos de cualquier índole a las cuales por disposición de la propia Ley es ineludible la fijación del correspondiente sello de Jubilación Notarial SIN CUYOS REQUISITOS SON NULAS y por tanto carecen de eficacia y valor alguno, por lo que el público en garantía de sus propios intereses debe exigir el cumplimiento de los requisitos exigidos por la Ley Iglesias.

Y al propio tiempo que por la repetida Ley se le conceden a los Notarios las facultades de intervenir sin necesidad de acudir a los Tribunales de Justicia, entre otros, en los siguientes asuntos:

PREVENCION DEL ABINTESTADO. DECLARATORIAS DE HEREDEROS. TESTAMENTARIAS. ADOPCION. APERTURA DE TESTAMENTOS. INFORMACIONES PARA PERPETUA MEMORIA. SUBASTAS VOLUNTARIAS. EXPEDIENTES POSESORIOS. CONSEJO DE FAMILIA. PROTOCOLIZACION DE TESTAMENTOS OLOGRAFOS. HABILITACION DE LOS LIBROS DE COMERCIANTES Y DE SOCIEDADES. INSCRIPCIONES DE NACIMIENTOS. RENUNCIAS DE CIUDADANIAS. CAMBIO. ADICION O MODIFICACION DE NOMBRES Y APELLIDOS Y DIVORCIOS POR RECIPROCO DISENSO.

Tenemos la seguridad que el público sabrá apreciar los beneficios que le reporta una legislación que pone a su servicio las Notarías a modo de Juzgados y Tribunales.

Y en cumplimiento de lo acordado y para su publicación en los periódicos diarios de esta capital expedimos la presente en la Habana a 25 de Enero de 1938.

MARIO B. DE ROJAS
Decano.

RAMON MARIA RUIZ.
Secretario.

El cuerpo es fuerte.
Sus defensas son imponderables.
Pero si se enferma **no valen paliativos,**
hay que auxiliarlo con el remedio **verdadero.**
Si el padecimiento es del

ESTOMAGO,
afecciones concomitantes al
HIGADO y VESICULA,
úlcera gástrica o duodenal, COLITIS o Intestinos
el remedio es

BISMÁGEN

Con Bismágen, miles han recobrado la salud y Ud. la recobrará también:
Ensaye con un frasco del notable patente Bismágen y bendecirá la hora en que decidió tomarlo

DE POLITICA MENUDA

La Comisión de Mujeres de la Unión Revolucionaria ofrece un acto mañana día 28, a las nueve de la noche, en la Sociedad de Torcedores, San Miguel 216.

Entre los candidatos nacionalistas que se mencionan como más fuertes en el PUN oriental están Antonio Pimentel, Librado Parra (ambos de Puerto Padre), Díaz Carbalosa, de Banes; Bermúdez, de Holguín; Castro, de Baracoa; Melanio Díaz, de Palma y Bayamo.

Gómez Morales, el candidato de los populares en la Habana, está realizado activa propaganda en toda la Provincia. La lleva recorrida varias veces, anticipándose a la postulación.

El doctor Gómez Morales, tiene en su haber algunos miles de operaciones quirúrgicas, doce años en Emergencias, cinco en Regla y dos en el hospital Mercedes, en lo que ha tenido ocasión de prestar incontables servicios personales.

Tomeu tiene asegurada la elección entre los candidatos del Conjunto en Camagüey. Todo permite asegurar que en igualdad de condiciones están el infatigable Alberto Meneses—político que labora sin ruido—y el joven Miguel A. Xiqués, a quien la fortuna acompaña.

Ricardo Campanería, el senador matancero, nos habló ayer de su inquietud por tener que acatar el acuerdo de Partido que le obliga a la abstención electoral. Hombre de lucha, hecho en la lucha contra la adversidad política, Campanería prefiere la derrota a la abstención.

El inquieto matancero tiene un estribillo: «Yo me hice lo que soy luchando en varias elecciones contra la adversidad.» Pero, hombre disciplinado, acepta la orden de su Partido y espera con impaciencia el futuro.

La mayoría de los términos municipales habaneros los ha recorrido ya Balbina Remedios, que aspira a su reelección.

En Güira se constituyó hace pocas noches un comité en su favor, en un acto lucido en que hablaron Florencio Díaz y la propia representante habanera.

El Senador Ramón del Collado, Jefe del Conjunto Pinareño visitó las oficinas recientemente instaladas por el CND en la Ciudad de Pinar del Río, en compañía del Vicepresidente Provincial Conjuntista Representante Sr. Antonio Duarte y el también Representante Sr. Matías de la Fuente, Jefe Conjuntista de San Cristóbal.

Todos los visitantes se mostraron muy satisfechos del curso de los trabajos políticos y reafirman su seguridad en que el Conjunto obtenga en su Provincia, no menos de tres Actas de Representantes.

Un político matancero con quien ayer charlamos, nos repitió conceptos que otras veces hemos recogido: «Llevarán candidatura de representantes en Matanzas los populares y los amigos de Justo L. Pozo, pero no obtendrá factor ninguno de ellos, por mucho que se diga en contrario».

Igualmente nos afirmó nuestro comunicante: «Amézaga, Fidel Barre-to y Trasancos son los tres candidatos conjuntistas por Matanzas que tienen mayores posibilidades de éxito; los dos primeros por ser personalidades robustas de los sectores políticos y fuera de ellos y el doctor Trasancos, porque sin ruído ni exhibiciones ha sabido defender los intereses de toda la Provincia».

La Conferencia de Sectores anuncia una concentración para el Stadium La Polar el día trece de febrero próximo.

Se nos informó que el Sub-secretario de Gobernación Dr. Juan Rodríguez Pintado salió rumbo a la ciudad de Santa Clara, con el objeto de intervenir en la solución del problema político planteado entre las tendencias liberales de las Villas—Capestany y Madrazo.

Se nos reporta de Pinar del Río la visita a aquella capital del representante vueltabajero Manuel Pérez Galán, quien cambió impresiones con destacados elementos políticos de la Provincia.

La candidatura popular en las Villas ofrece un grupo de personas que contribuyen al éxito de cualquier partido.

Rafael L. Miyer, fué representante a la Cámara; Perdomo Feitas, fué Alcalde de San Diego del Valle; Gamuza Torres, capitán del Ejército Libertador; Morales, abogado de oficio de la audiencia pinareña; Roura Castillo, fué alcalde de Quemados de Güines; Rosendo Pérez, abogado de Remedios; Vidal Mendiboura, exalcalde de Cruces.

Alfredo Alvarez

Se entrevistó con el Presidente el congresista Alfredo Alvarez interesándose porque sea concedida la gracia de indulto a los penados Pedro García Machín y Amado Díaz Ramírez.

Declara el Tribunal Electoral con lugar otra reclamación contra el Ejecutivo Liberal de la provincia de Santa Clara

El Tribunal Superior Electoral, en su sesión de ayer, dictó resolución declarando con lugar la reclamación del Procurador Aurelio B. Miranda y nula y sin valor ni afecto la sesión celebrada en cinco del mes en curso por el Ejecutivo Provincial Liberal de Santa Clara y, en consecuencia, nulos también y sin ningún valor ni afecto los acuerdos adoptados en esa sesión, retrotayendo el estado del asunto a la situación que tendría de no haberse celebrado dicho acto. En esta resolución el tribunal tuvo a la vista el expediente de la dictada, declarando la nulidad de la sesión del 30 de Diciembre último, celebrada por el citado Comité Ejecutivo Provincial, la cual sesión fué declarada permanente y de la que es continuación la anulada del 5 del actual.

El Tribunal acordó autorizar a las Juntas Provinciales la designación de los siguientes Inspectores Electorales, en vista de las necesidades del actual proceso comicial: 15 para Pinar del Río; 26 para la Habana; 22 para Matanzas; 32 para Santa Clara; 9 para Camagüey y 22 para Oriente, esto es, uno por cada Término Municipal. A dichos inspectores se les dará el destino que sea procedente, debiendo participarse a este Tribunal los nombramientos que se hagan, en cuya designación no tendrán intervención los delegados políticos porque no le es aplicable el apartado 46 del Código Electoral, y expresarán también si reúnen las condiciones del párrafo primero del apartado 225.

Acordó tener por presentada la reclamación del Dr. José Antonio Cabrera Trujillo contra la sesión y los acuerdos adoptados en la mañana del 20 de Enero actual por el Comité Provincial del partido Unión Nacionalista en Santa Clara.

También tuvo por presentada la reclamación del Dr. Rubén Cruz Alvarez contra la convocatoria de 22 de Enero de los corrientes hecha por varios miembros del Ejecutivo Municipal Liberal de Cárdenas citando a ese Ejecutivo para celebrar sesión el 25 del mismo mes.

Igualmente admitió las reclamaciones del Dr. Julio Estrada Mora de San José de las Lajas y Ceferino Saiz de la Mora, de Jaruco.

La oposición a las candidaturas

Dictó las Instrucciones Generales 117 y 118, que daremos a conocer mañana. Por la 117 se permite presentar escrito de oposición a la admisión de certificados de candidatura hasta las 12 p. m. de hoy.

Acordó decir por telegrama urgente a las Juntas Provinciales Electorales que venciendo el plazo para la presentación de certificados de candidaturas el día 27 del actual, hoy, a las doce de la noche, hasta esa hora deberán estar abiertas sus oficinas a fin de recibir los certificados que se le presenten.

Tuvo por presentada la reclamación del Procurador Juan Antonio Ruiz Jiménez, contra la sesión comenzada a las nueve de la mañana del 20 de Enero actual por el Ejecutivo Provincial del Partido Nacionalista en Santa Clara y contra los acuerdos adoptados por el Comité citado en su sesión de los días 20 y 21 de Enero actual.

También la del Procurador Eduardo de la Campa contra la sesión del 20 de los corrientes del Ejecutivo Provincial Nacionalista de Santa Clara.

Y, finalmente, el citado Tribunal aprobó innumerables nombramientos de personal de Juntas Municipales del interior, al igual que la retribución hecha a cada plaza. También autorizó aumento de personal en varias Juntas Municipales, y aprobó varias renuncias hechas por empleados de esos mismos organismos.

Texto de la instrucción general número 116 sobre personal de las mesas electorales dictada por el tribunal superior electoral

Primero: para apreciar la capacidad de los electores que han de ser seleccionados de acuerdo con el inciso c) del repetido apartado cincuenta y dos, las Juntas tendrán en cuenta, en lo posible, las siguientes reglas:

a) Escogerán personas de reconocida imparcialidad política, no afiliadas a ningún Partido ni relacionadas íntimamente con los candidatos, y que además no desempeñen cargos ni ostenten nombramientos otorgados por el Estado, la Provincia o el Municipio.

b) De no ser posible formar totalmente las listas, en los indicados términos, las Juntas seleccionarán para completarlas, a electores pertenecientes a los distintos Partidos, que se hallen legalmente organizados en el Municipio respectivo, en un número aproximadamente igual por cada Partido, y sin excluir por tanto a los que no hayan postulado candidatos para las próximas elecciones.

c) Las Juntas, tanto en uno como en otro caso, procurarán realizar la selección, entre personas que tengan cierto grado de cultura, y alguna representación, en las diversas clases sociales a que pertenezcan, como por ejemplo aquellas que ocupen cargos de importancia en las instituciones particulares de carácter educativo, cultural o económico, o integradas por profesionales, obreros o agricultores.

Segundo: el día siguiente a aquel en que hayan sido rectificadas las listas de Presidentes, Secretarios y Vocales, a que se refiere el inciso e) del apartado cincuenta y dos del Código Electoral de Emergencia, las Juntas Municipales Electorales, en sesión, nombrarán de entre la lista rectificada de Presidentes, un Presidente y su suplente para cada Mesa, y asignarán por sorteo público a dichos Presidentes y Presidentes suplentes, sus respectivas Mesas. A los efectos de los nombramientos se tendrán en cuenta también las reglas expresadas en el apartado primero de esta Instrucción.

Tercero: A los efectos anteriores, no se tomarán en cuenta, las bajas de afiliaciones solicitadas con posterioridad a la fecha de esta Instrucción.

Publíquese en la «Gaceta Oficial» y circúlese a las Juntas Provinciales y Municipales Electorales.

Voto particular.— El Presidente del Tribunal, disintiendo del parecer de la mayoría, formula voto particular, por entender que no procede acordar la precedente instrucción.

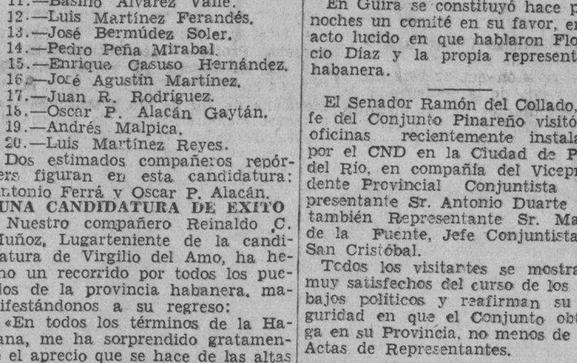

LA PREGUNTA MOLESTA

—¿Qué te pasa que cada día te veo más flaco y más desmejorado? ¿Estás enfermo?

Hay gente que se complace haciendo estas preguntas que, si bien son desagradables, pueden servirle a Ud. de advertencia para que atienda esos trastornos de sus vías urinarias que ahora empiezan a insinuarse, y que pueden llegar a ocasionarle graves padecimientos.

A los primeros trastornos de sus riñones o vejiga, recurra a las tabletas de

HELMITOL

El poderoso Antiséptico Urinario

En caso de duda siempre es necesario que lo vea su médico.

BAYER — HELMITOL

EVIAN CACHAT

Exija siempre el Agua de EVIAN-CACHAT y no se contente de pedir solamente Agua de EVIAN

Solo el Manantial **CACHAT** está prescrito por el Cuerpo médico francés

Rehuse toda substitución

LA CAMARA CAMBIA DE BANCO PARA SUS CUENTAS

La Comisión de Gobierno de la Cámara de Representantes celebró ayer un amplio cambio de impresiones —según noticias—para considerar anunciosamente la situación económica del expresado Cuerpo y se acordó trasladar la cuenta corriente del mismo al First National Bank of Boston.

La Cámara tenía su cuenta en el Banco Núñez, la que ha cancelado inmediatamente.

Los tenedores de cheques de la Cámara correspondientes al mes de enero deben presentarse con dichos documentos el pago de los mismos.

SE ESTAN CONSTITUYENDO COMITES PRO-MATAN

Ayer quedó constituído en la casa calle Rodríguez número 97, en Luyanó, domicilio de la señora María Josefa Argüelles, un comité de propaganda que defenderá los intereses del candidato a Representante Bienvenido Madan.

El Ejecutivo quedó constituído de la siguiente manera: Presidente, J. González; Secretario, María J. Argüelles; Tesorero, Eduardo D-Clouet; Vicepresidente, Margarito Argüelles; y Vocales: Catalino Cívico, Arturo Saenz, Jesús Suárez, Rogelio Santos, Jacinta Acosta y Roberto Frexeda.

666 Domina el **PALUDISMO** en tres días.
Líquido - tabletas Salve Ungüento Gotas para la nariz
CATARROS en un día. Tónico y Laxant

MUNICIPIO DE LA HABANA

Secretaría de la Administración

CONVOCATORIA

Dispuesto por el Sr. Alcalde que el día 11 de Febrero, a las 5 P. M. del corriente año, tenga efecto en este Palacio Municipal la Subasta en Segunda Convocatoria para obras de reparaciones y mejoramiento en el edificio que ocupan la Casa de Socorro y Cuartel de Bomberos del Cerro, en esta Ciudad: de su orden se convocan licitadores para que en dicho día y hora concurran con sus proposiciones a dichó acto.

En la Secretaría de la Administración se facilitarán a los señores licitadores que lo soliciten, en horas y días hábiles los Pliegos de Condiciones y cuantos informes se estimen necesarios al objeto de la subasta.

Habana, Enero 13 de 1938.

Dr. Orosmán Viamontes,
Secretario de la Admón Municipal.

M.E.C.D. 2016

...STA EL PROXIMO LUNES NO HABRA CLASES EN LA UNIVERSIDAD, PARA PODER ORGANIZAR LOS EXAMENES

...SIGNA EL JUEZ TRES PERITOS CALIGRAFOS PARA QUE EXAMINEN EL TESTAMENTO DE AULET

...TERVENDRA EL FISCAL DE ...RTIDO PARA QUE EL ESTADO ...UEDA COBRAR LOS INTERESES

...rige hacia La Habana el Presidente de una poderosa ...ompañía, que sostuvo relaciones de negocios con el testador. Nombrado un administrador judicial de bienes

...motivo del reciente falleci... del millonario don Bartolomé ... Caudal, cuyo intestado se si... oficio en el Juzgado de Pri... Instancia del Sur, a pesar de ...miliares que deja el fenecido, ...os ayer las últimas impresio... ...bre este importante asunto, ...despertado extraordinaria cu... ...por la forma en que se está ...olviendo.

...ués de las declaraciones pres... ...por prestigiosas personalidades ...ro y de la banca, afirmando la ...cidad del testamento y codi... ...ipados por el Juzgado, se es... ...las disposiciones pertinentes ...protocolización de esos docu... Sin embargo, ayer el doctor Ignacio Jústiz, Juez decano, ...una providencia concebida en ...uientes términos, y disponien... ...otejo de letras:

...s cuenta, visto, para mejor ...r y haciendo uso el que suscri... ...facultad que le otorga la úl... ...parte del párrafo segundo del ...o 691 del Código Civil, se dis... ...l cotejo de letras, entre las que ...en en los testamentos y codi... ...upados, como del señor Barto... ...Aulet y Caudal y las firmas es... ...das por el mismo, en la matriz ...escritura de adopción por sus ...os carnales Evangelina Aulet y ...ndez y Roberto y Dagoberto ...y Moragas, que otorgó bajo el ...0 del año 1910, ante el Notario ...o, que fué de esta ciudad, doc... Francisco S. Massana y Castro, ...consta del testimonio que obra ...autos principales, designándo... ...ellos a los peritos calígrafos, ...s Ramón Saro, Pablo Cortés y ...l Pazos Valdés, a los que se les ...aber sus nombramientos, para ...ptación y juramento y si acep... ...dese cuenta oportunamente. ...Ante mí, Enrique Benemelis.

...tidad americana interesada en legado

...ún las noticias recogidas, acaba ...mbarcar con dirección a la Ha... ...el presidente de la poderosa «The Farmers Bankers Trust» ...quien al tener conocimiento de ...fianza depositada por el testa... ...n dicha entidad bancaria, se ...e actuar en seguida para ha... ...se cumpla la voluntad expre... ...en el testamento por el señor ...

...ervendrá el Fiscal del Partido

...o en el codicilo dejado por el ...Bartolomé Aulet, se expresa ...e deberá abrirse en el año ...se comentaba ayer que tal vo... ...no podría cumplirse debido a ...n ese caso, se causarían perjui... ...Estado, al no poder éste co...brar los derechos fiscales correspondientes, a parte de que, los testamentos deben de ser protocolizados antes de un término de cinco años, después de cuyo tiempo pierden su validez. Se nos dijo que el doctor Augusto Saladrigas, Fiscal de la Audiencia de la Habana, había dado instrucciones al Fiscal del Partido, doctor Raimundo Menocal, para que, velando por los intereses del Estado, interviniera inmediatamente.

Se interesan por los legados para la Beneficencia

El doctor Carmelo Llópiz, en representación del doctor Antonio de la Riva, Director de la Beneficencia, se entrevistó ayer con el doctor Jústiz, interesándose por los legados de Aulet, para los centros benéficos. Se asegura que éste ha dejado cantidades de regular consideración para los principales hospitales y casa de Beneficencia y Maternidad.

Nombrado un administrador provisional

A última hora de ayer, el doctor Jústiz dictó una providencia por la cual nombra administrador y depositario del expresado intestado, al doctor José María Vidaña y Valdés. He aquí el proveído:

Dada cuenta: Visto el estado de los presentes autos y pieza separada de que se trata, y lo dispuesto en el artículo 958 de la Ley de Enj. Civil, se designa al doctor José María Vidaña y Valdés, letrado de esta capital y persona abonada, a juicio del que suscribe y bajo su responsabilidad como depositario administrador provisional, del presente intestado, sin señalamiento de fianza por el momento, y cuya persona será la autorizada para percibir rentas y productos recogidos o pendientes de la herencia, dando los correspondientes resguardos y si aceptare se le recibirá juramento en forma, poniéndosele en posesión del cargo y al que se le hará entrega de la documentación y libros necesarios, mediante inventario, para llenar su cometido, para lo que, se constituirá el Juzgado en la casa del occiso, debiendo dicho depositario administrador consignar ante este Juzgado cualquier cantidad que percibiera por dichos conceptos en la audiencia del día siguiente de su recibo, para su ingreso en la Zona Fiscal de Oriente, a las resultas del presente juicio, así como comunicar a este Tribunal cualquier novedad que advirtiere para adoptar las providencias pertinentes y necesarias para evitar abusos y fraudes; y recuérdense las resultas pendientes librándose los despachos correspondientes. Jústiz, Ante mí, Enrique Benemelis, Secretario.

53 aviones de los E. U. aterrizaron ayer en Camagüey

Emprendieron vuelo más tarde a Guantánamo, pero retornaron por el tiempo

CAMAGUEY, enero 26. DIARIO. Habana.—A las nueve y media de hoy llegó a esta ciudad la Escuadrilla de aviación americana, procedente del Estado de Virginia, compuesta por 53 aparatos, entre los cuales llegaron dos potentes «Douglas», comandado uno por el Coronel Taylor y el otro por el Teniente Coronel Dunckok.

A la una de la tarde la totalidad de la escuadrilla partió hacia Guantánamo, regresando más tarde a esta al encontrar, por el camino, un tiempo inclemente, especialmente en el Golfo de Guacanayabo.

Mañana, a las seis a. m., partirá nuevamente la escuadrilla. Los 53 aviones tomarán parte en las maniobras militares del Atlántico.

Hernández JORGE
Corresponsal

LOS VECINOS DE SANTOS SUAREZ PROTESTAN DEL HOLLIN QUE LOS CUBRE

Los vecinos del reparto de Santos Suárez se muestran verdaderamente disgustados por el hollín, que en gran cantidad invade sus hogares, desde hace varios días, y el cual proviene de las chimeneas de las industrias y comercios situados en aquellos alrededores.

Como las quejas individuales de los vecinos a esas industrias y comercios, no han sido atendidas, nos dirigimos al capitán de la Oncena Estación de Policía, para que, tomando cartas en el asunto, y velando por los intereses de su demarcación, trate de averiguar la procedencia de ese hollín, y ponga coto al abuso y poca consideración que significa lo que viene lamentando la citada barriada.

ALMUERZO DE CONFRATERNIDAD ENTRE LOS ARQUITECTOS

Dos distinguidas personalidades del «Colegio Nacional de Arquitectos», los señores José G. Du Defaix y Enrique Cayado han tenido la bondad de invitarnos para el almuerzo de confraternidad que celebrarán los miembros de aquella institución en el Miramar Yacht Club el próximo sábado.

En dicho acto se hará entrega del premio otorgado por el Colegio al graduado que posea el mejor expediente en la Escuela de Arquitectos de la Uiversidad de la Habana.

El Bolsillo de un Hombre Prominente

revela que donde se necesita la plumafuente más fina, la Parker Vacumatic es la preferida.

La Plumafuente de Distinción

que Conviene a Usted Poseer y sin la Cual no Debiera Andar

La Más Reciente, y la Mejor Plumafuente que haya Producido Parker

AUNQUE CARGA 102% MAS TINTA, ES PERFILADA A FIN DE EQUILIBRARSE PARA NO CANSAR

Hé aquí la obra maestra de Parker: las nuevas plumasfuente Vacumáticas "Mayor" y "Máxima"...lo más sensacional que se haya creado en el ramo. Nueva forma estilizada, mayor capacidad para tinta, 33.33% más oro, puntos a prueba de asperezas y abasto de tinta autogobernado.

Esta maravilla moderna carga suficiente tinta para escribir 16,000 palabras. Revela *todo* el contenido de tinta e indica cuándo reabastecerla, de modo que nunca se seca a la mitad de la escritura.

El estilo más elegante—espléndida Perla Laminada—tan exclusivo como original. El mecanismo más moderno, porque posee el Abastecedor de Diafragma, patentado, de la Parker Vacumatic. Todas las piezas del mecanismo van herméticamente protegidas, de modo que nada puede tocarlas, corroerlas o descomponerlas. Así es que cada Parker Vacumatic se GARANTIZA como mecánicamente perfecta.

Examine y pruebe usted esta beldad de abolengo. Elíjala para su uso personal y como obsequio principesco. El elegante sujetador de FLECHA y el nombre "Parker Vacumatic" identifican a la genuina.

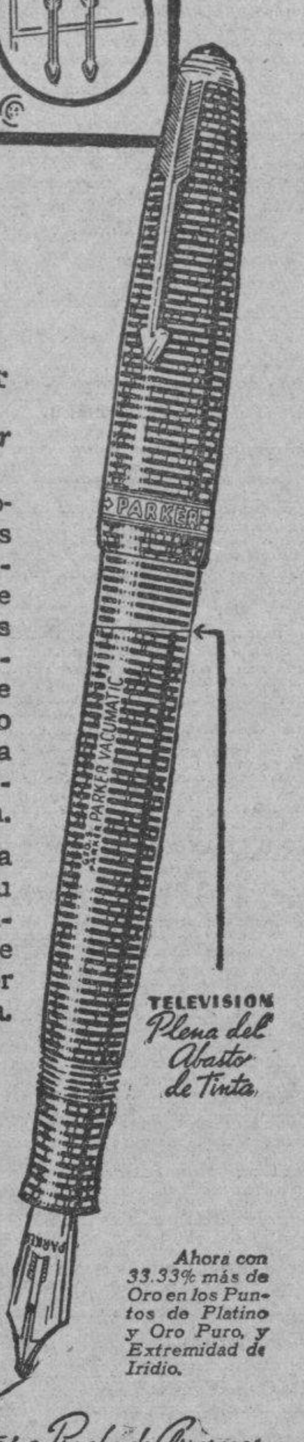

Servicio Parker, y composturas, dondequiera que se venden buenas plumas—y con nuestros distribuidores

Parker VACUMATIC
MARCA REGISTRADA
EN TODOS LOS BUENOS ESTABLECIMIENTOS

Quink — La tinta moderna que limpia la pluma al ir escribiendo. Conserva su pluma en excelente estado.

Plumas: $13.00, $11.50, $9.50, $7.00. Distribuidores: Unión Comercial de Cuba, (S. A.) O-Reilly 67, Habana.

70-48S

FIESTA DE LA INSTITUCION CUBANA DE VIGILANTES PATRIOTAS

El pasado domingo, a las 4 p. m., en el cuartel de Bomberos del vecino pueblo de Regla, una simpática entidad, la «Institución Cubana de Vigilantes Patriotas», fué objeto de un espléndido homenaje por parte de las autoridades de aquella localidad.

Con ese motivo, los visitantes recibieron toda clase de atenciones y en el ponche de honor servido, se pronunciaron elocuentes discursos.

Acuerda Ciencias Comerciales el retorno a clases

En una reunión que se terminó a la una y media de la madrugada de hoy, los estudiantes de los distintos cursos de la Escuela de Ciencias Comerciales dela Universidad acordaron el retorno a clases.

SE VENDE

Papel de periódicos viejos en perfectas condiciones. Se hacen envíos al interior.

Para informes, dirigirse a: DIARIO. Apartado, 1010. Habana.

BAJO EL SIGNO AZUL

LAS NUEVAS RUTAS

AUXILIO SOCIAL

XII

...emos que hacer una pequeña ...ción a nuestro último artículo. ...que tenga mayor importancia; ...puede prestarse a desfiguracio... ...a falsas generalizaciones, y no ...ene sacar las cosas de quicio. ...re que se puedan dejar en el ...

...chamos que en los comedores ins... ...es de «Auxilio Social», los mu... ...os asistentes, al sentarse a la ...se persignaban y hacían sus ...«bajo la inspección y el amor ...muchachas de la Falange»; ...endo indicar que las mucha... ...de la Falange están allí, en los ...ores, para imponer y dirigir ...ramente es'os rezos, estas ora... ...y ésto es en parte verdad y ...te, no.

...ange Española no es una insti... ...confesional. No es una Cartu... ...es un convento de franciscas... ...que tienen por misión casi ex... ...la predicación y la práctica ...edo que profesan. Tienen mu... ...os falangistas, de cartujos, de ...canos; pero no son, ni pueden ...onjes o predicadores.

...los estatutos de Falange Espa... ...no se exige al militante e ins... ...en ella confesión religiosa de... ...ada tampoco.

...muchachitas de Falange, por... ...muchachos rezan y se persig... ...rezan y se persignan ellas tam... ...cuidando unas y otros de hacer... ...con el fervor debido, con la ...ón debida. Por eso, ellas, mayo... ...como son las que asumen la ...sabilidad del orden y de la di... ...lo dirigen; y así se efectúa el ...e la plegaria colectiva y en alta ...bajo la inspección y el amor de ...muchachas de la Falange». Na... ...Esto es todo.

...fenómeno de las enormes multi... ...asistiendo a la Misa, hoy, en ...; el de la reinstalación espon... ...y general de la costumbre del ...en las familias, antigua como ...nuestra historia y un poco ol... ...cuando no olvidada del todo, últimamente, en los refrigerios, al acostarse y al levantarse; las procesiones acompañando a la santa imagen miles y miles de almas, aún en aquellas poblaciones antes celebradas y mimadas o puestas como ejemplo por la tibieza de su fe—tibieza solamente, no, escarnio hubo, y grave, en algunas de las cosas religiosas, de los asuntos religiosos—no son cosas que la Falange ordene, prescriba o imponga. Punto hay en su programa en que la Falange toca a la religión, en que la Religión Católica se pregona única para España, en que la pone como base de la tradición y de la grandeza de España; pero Falange no pretende por sí sola, por su actuación—ni lo ha pretendido nunca—adscribirse, como un triunfo y un resultado inmediato, derivado de ella, de su doctrina, este movimiento religioso, este despertar unánime del pueblo español, este reintegrarse, de su voluntad, a las costumbres antiguas, a las normas antiguas.

Quien diga que el español es, por naturaleza, católico no dice más que la verdad. La comprobación puede verse ahora. El que dude de ello, que vaya a nuestros pueblos, a nuestros campos, a nuestras ciudades aun a las más populosas y cosmopolitas Se reza con auténtico fervor. Se asiste a los oficios religiosos con auténtico fervor. Se acompaña a las imágenes en la calle con auténtico fervor. Nadie se avergüenza de santiguarse al cruzar por una iglesia, cosa que uno hacía antes casi, casi, como quien hace una seña prohibida o deshonesta.

El fenómeno, después de todo, no es tal fenómeno. Sucede con España, tomada en su conjunto, como un cuerpo vivo, tangente, palpable, lo mismo que sucede con el individuo español, aislado y suelto. Mucho alardear de escepticismo, mucho criticar la beatería, mucho combatirla si es el caso; pero cuando llega «la hora de los mameyes», como decimos aquí, en Cuba, entonces, instintivamente, en movimiento irreprimible, los ojos se alzan al cielo, y aquel «Padre Nuestro» o aquel «Ave María», que nuestra madre, cuando éramos chiquitines, muy chiquitos, al borde de nuestra cuna nos enseñó, acude a nuestros labios; y sentimos alivio a nuestra pena, seguridad de que nuestro error será subsanado; certeza de que nuestra malandanza será corregida y trocada en bien. No digamos nada si la muerte nos ronda. ¡Es terrible que tenga que ser por el dolor el que nos llegue la redención y la Verdad! Sólo la lágrima es quien tiene fuerza y valor para hacernos comprender que para llegar a la Cruz, a la Santa Cruz, es preciso primero llevarla sobre los hombros. Y llevarla con alegría.

Sangre y lágrimas no nos han faltado en España. España entera acepta su expiación y reza. Los niños, las mujeres, los hombres, todo el mundo reza. Y añade, como su poeta, su máximo poeta:

«Dios lo ha querido así, bendito sea».

Francisco Izquierdo.

...Vigor Restaurado y ...Glandulas Rejuven...ecidas en 24 Horas

...ya no hay motivo alguno para ...uar sufriendo de pérdida del vi... ...de la virilidad, de mala memoria ...uerpo débil, de nerviosidad, san... ...pura, piel marchita, depresión y ...incompleto, pues un médico ...ano ha descubierto la manera ...y fácil de poner fin a esos males. ...descubrimiento en forma de ta... ...fáciles de tomar y absolutamente ...hace innecesarias las ope... ...glandulares, y está dando a ...personas nueva juventud y ...Obra directamente sobre las ...y nervios y llena sus venas ...dante y rica sangre y energía. ...horas Ud. puede notar y sentir ...rejuvenece, sus ojos adquieren ...brillo, usted se siente lleno de ...de juventud, de fuerza y de vigor. ...nuevo y sorprendente vigoriza... ...restaurador glandular llamado ...se vende garantizado. Ha sido ...por miles en los Estados Uni... ...ahora se vende aquí en farma... ...boticas bajo la garantía de dar ...satisfacción o se devuelve el ...Varko hará que Ud. se sienta ...vigor y energía y de 10 a 20 ...más jóven, o de lo contrario basta ...presente el frasco vacío y se le ...verá su dinero. Un frasco de 48 ...especial de doble fuerza cuesta ...y además Ud. está protegido por ...rantía. Si no lo encuentra en la ...escriba.

LESIONADO AL CAERSE

Al caerse en ocasión de transitar por 10 de Octubre y Agua Dulce, se ocasionó lesiones de carácter menos grave, Miguel Barreras Barreras, de 24 años y vecino de Factoría 57.

TODO NUEVO

suscriptor al DIARIO DE LA MARINA, lo recibirá GRATIS todos los días que restan del mes

Suscríbase HOY

mismo llamando a los Tlfs. M-7911, M-7912 y M-7913 para disfrutar de este beneficio que le ofrece el mejor periódico que se edita en Cuba, y lo tendrá en su domicilio antes de la siete de la mañana.

LA RECITADORA MARTHA JIMENEZ OROPESA, DEBUTA ESTA NOCHE EN EL CIRCULO DE BELLAS ARTES

Juvenil, alegre y sencilla, posee rico temperamento lírico-dramático. Una charla sencilla con esta novel artífice del verso. Su concepto de la poesía en general

A este don Pedro Boquet de Requesens, Profesor de Declamación, hay que acreditarle ya varias recitadoras con éxito: Emma Piñeyro, la mexicana de voz de oro y sentimentalismos melodramáticos; la cubana continentalizada Dalia Iñíguez; Gilda de Lois cuyo triunfo del Nacional el domingo último fué clamoroso, y esta pequeña Martha Jiménez Oropesa que esta noche a las 9, en el Círculo de Bellas Artes hará su debut oficial como rapsoda lírico-dramática.

Suponemos al público, igual que nosotros, deseoso de saber cómo es, cómo piensa y cómo se manifiesta esta juvenil recitadora en la intimidad del hogar. Allá nos fuimos, fotógrafos y repórter a provocar su charla.

Pequeña, menuda, graciosa, alegre, sencilla y franca. (Aparece inmediatamente después que su mamá nos recibe y hace los honores.) Y como la encontramos tan igual que hace siete años, cuando recitaba el interludio lírico de «La Perla del Caribe», de Sánchez Arcilla, declamando muy seriecita:

«Raza siboneya, no te queda nada!.. no pudimos sustraernos a la tentación de interrogarle:

—¿Qué edad tienes?

—Diecisiete, contesta con suficiencia.

No ha oído nunca a la Singerman, ni a Emma Piñeyro. Sólo a Dalia Iñiguez y a Gilda Lois...

—Pero aunque las admiro, yo no me parezco a ninguna de ellas, protesta.

Entonces, ante nuestras bromas y ante nuestras preguntas, con una modestia encantadora que no admite poses ni teatralismos, va volcándose en confesiones sucesivas.

Hace poco tiempo interpretó un juguete cómico en los Escolapios de Guanabacoa. El público, integrado por los alumnos y sus familiares, se rió muchísimo. Allí fué el apuro de Martha, pues como «fin de fiesta» había de recitar y temía que no la tomasen en serio. Atención devota y aplausos cerrados logró su personalidad, segura de sí misma. Muy escasa su experiencia ante los públicos y cortos también sus estudios con Boquet. Casi todo, pues, en ella es espontáneo e intuitivo todavía. Su yo habitual, digamos la Martha para andar por casa y entre sus amistades, es de lo más infantil y alegre que puede darse en una muchacha de su edad... La sorpresa está en su amor por lo lírico, lo dramático y lo épico. Hasta sus rasgos faciales se llenan de tiempo y de grandeza...

Herencia directa de talento, literatura y poesía, tiene Martha Jiménez Oropesa. El papel impreso, la frase acertada, el juicio crítico, en una palabra, la presencia de un clima literario e intelectual en toda su breve vida, explican su comprensión absoluta de cuanto lee y la compenetración con cuanto interpreta.

Martha es hija de nuestro Jefe de Redacción, Bernardo Jiménez Perdomo, y por si puede hacer creer que la enfocamos con venevolencia debida a cariño fraterno, su recital de hoy en el Círculo de Bellas Artes dará ocasión al público de constatar la certeza de nuestro juicio.

Armando Maribona

Martha Jiménez Oropesa. Su aspecto cotidiano de chiquilla alegre y sana, nos afirma que está muy lejos todavía de ser una consagrada...

PROXIMO HOMENAJE A LA MADRE Y AL NIÑO

Mañana, 28 de enero y en la «Sociedad de Torcedores», calle de San Miguel No. 216, ofrecerán un brillante homenaje a la Mujer y al Niño, la Comisión Organizadora de la Canastilla «José Martí».

Con ese motivo, se ha preparado un magnífico programa alusivo a la patriótica efeméride.

POR TODOS LOS BARRIOS HABANEROS, SE PERMITIRA DESFILAR LIBRES, A LAS COMPARSAS DE CARNAVAL

Con un sentido verdaderamente totalitario de la ciudad, Turismo Municipal, por medio de sus comisionados señores Patricio de Laguardia y Manuel García Fernández, ha confeccionado un itinerario tan amplio para el recorrido de las próximas comparsas de carnaval, que comprende todos los barrios habaneros, los que participarán así simultáneamente del pintoresco espectáculo.

En consecuencia, he aquí la relación de las que desfilarán en las noches del 5, 12, 19, 24 y 26 de febrero y 12 de marzo:

«Las Bolleras», de Belascoaín a Monte y de Angeles a Reina; «Los Componedores», de Avenida de Menocal a Belascoaín y de Zanja a Concordia; «El Barracón», de San Francisco a Gervasio y de Llinás a San Miguel; «Los Colombianos Modernos», de Avenida de Italia a Consulado y de Barcelona a San Lázaro; «Los Venecianos», de San Miguel a Consulado y de Belascoaín a Galiano; «Los Marqueses», de Belascoaín a Infanta y de Llinás a Cristina, incluyendo el tramo de la Calzada de Jesús del Monte, entre la Esquina de Tejas y Agua Dulce; «Las «Guaracheras», de San Miguel a Reina y de Belascoaín a Galiano; «Las Jardineras», de Egido a Angeles y de Monte a Diaria; «Los Mambises», de Mangos a la Avenida de Acosta y de Porvenir a a calle Paz, en la Víbora; «Botones 1938», de 10 de Ocubre a Nuestra Señora de los Angeles y de Guasabacoa a Marina, en Luyanó; «Jóvenes del Cayo», de Concordia a Marina y de Infanta a Belascoaín; «Indios Siboneyes», de Egido al mar y de Desamparados a Sol; «El Alacrán», de la calzada de Buenos Aires a Cruz del Padre, Zequeira, Sarabia, Calzada del Cerro, Palatino y Salvador; «La Serrana», desde Tulipán al reparto de Las Cañas; «La Paragüera», todo Arroyo Apolo; y «Guajiros de Rancho Grande», por la barriada de Marianao.

Como podrá deducir el lector, en dicho itinerario se ha procurado excluir siempre el tránsito por calzadas, de acuerdo con una sugerencia muy práctica de la Policía Nacional.

No se ha fijado el recorrido todavía a otras comparsas, como por ejemplo a las tituladas «Los Indios Caribes» y «Lavanderas 1938», las cuales podrán, sin embargo, concurrir a los paseos de carnaval como las otras, a las diez de la noche.

Esos pormenores pendientes y otros más, serán resueltos esta tarde en la sesión que celebrará la Comisión de Turismo, bajo la presidencia del señor Laguardia, que continúa en funciones de jefe por haberse dispuesto que el titular, señor Manuel Hierro, actúe a las órdenes directas del señor alcalde, Dr. Beruff Mendieta.

EL RECTOR CADENAS CONFIA EN CONSOLIDAR EN BREVE EL PRESTIGIO DEL ALMA MATER

Cuenta para ello con la sensatez de los alunmos todos. La Federación de Estudiantes no llegó a acuerdo alguno respecto al retorno a clases. Varias reuniones protestadas

Hasta el próximo lunes no habrá clases en la Universdad de la Habana

De nuevo, por una resolución rectoral, han sido suspendidas las clases en todas las escuelas, a instancias de numerosos profesores, a fin de que los claustros traten de la organización de los exámenes y señalen las fechas en que se habrán de celebrar.

En esa misma resolución el Rector del Alma Máter recuerda a las Facultades, por conducto de los decanos, el cumplimiento del artículo 127 de los Estatutos, que fija un mínimo de 120 días lectivos para cada curso académico y prohibe la celebración de exámenes finales hasta que éste no se haya terminado

También los impone de la obligación en que están de dar cuenta al Consejo Universitario de todos los casos en que, por no haberse cumplido los requisitos estatuídos, proceda anular el curso.

Cuando anoche el Rector, ingeniero Manuel Cadenas, abandonaba la Universidad, nos declaró que esperaba consolidar, con la sensatez de los estudiantes todos, el prestigio universitario.

Hoy, a las ocho de la mañana, se volverán a reunir los cursos de las distintas escuelas universitarias, por separado, para determinar la conducta que, en definitiva, han de seguir; si aceptan o no la regulación de los exámenes acordada por el Consejo Supremo de la Universidad, reintegrándose o no, en consecuencia, a las aulas.

La Federación de Estudiantes Universitarios, en la reunión de ayer, que resultó una verdadera sorpresa, hubo de disponer la referida consulta, que en el caso de los alumnos del curso nocturno de Derecho será a las ocho de la noche.

Contra lo que se esperaba, la Federación de Estudiantes Universitarios no llegó ayer a ninguna conclusión, pues se produjo un empate en la votación, que resultó ser de seis escuelas contra la suspensión de clases por seis escuelas a favor.

De plano votaron por la huelga los delegados de las facultades de Ingenieros y Arquitectos, Agronomía y Ciencias Comerciales, con expectación general en lo que respecta a esta última, que está agrupada entre las escuelas de Derecho, figurando anteriormente como escuela anexa a dicha facultad; y en contra de la huelga las facultades de Filosofía, Pedagogía, Derecho Civil, Ciencias Sociales y Veterinaria.

La escuela de Derecho Diplomático votó en contra de la huelga, pero figurando como ânexa a la facultad de Ciencias Sociales, se consideró que sólo debía votar la delegación de la facultad.

La delegación de la facultad de Odontología, que llevaba una moción propia, se produjo en la votación con las escuelas que se manifestaron por el retorno a las clases, y las delegaciones de las escuelas de Ciencias, Farmacia y Medicina, al derivar hacia las facultades que mantenían la suspensión, dieron lugar al sorprendente empate.

Algunas reuniones, como la de la escuela de Farmacia, han sido protestadas, por entenderse que no se han realizado por cursos, como se encuentra prescripto, y en otros casos se asegura que no se ha atendido a la manifestación expresa de los cursos.

Los Ferrocarriles y nuestra imprevisión

El centenario de los Ferrocarriles ha coincidido con su decadencia. El servicio de transporte por vía férrea se viene prestando con material anticuado, gastado por el tiempo, pobre e insuficiente. Y los viejos vagones de pasajeros y carga ruedan demorados sobre rieles que descansan en maderos averiados. Las locomotoras y los carros realizan los viajes indispensables para mantener la regularidad del servicio exigida por las ordenanzas en vigor, y para transportar la carga que previamente es solicitada. La mínima actividad se observa en el tráfico ferroviario, y el que tiene lugar se hace como con desgano y sin alientos. No ruedan ya veloces nuestras locomotoras arrastrando largos convoyes de carga y llenos de viajeros, rugiendo y silbando con poderío y fuerza en un constante ir y venir, en un continuo cruzar por los pueblos, las ciudades y los campos. En la actualidad nuestros trenes, envejecidos, circulan escasamente y como retrasados.

El índice de decadencia de los Ferrocarriles cubanos se acentúa. De continuar el declive en que se encuentran, de durar algunos años más la anemia que padecen, la falta de pasajeros y carga, la carencia de recursos y la consunción del capital, acabarán por desaparecer de nuestro territorio los trenes y la última locomotora transitará por él para formar con las demás, toneladas de hierro mohoso e inservible. ¿Es un fenómeno económico saludable la desaparición de los Ferrocarriles en Cuba? Esta interrogación tiene que hacérsela a sí mismo el Gobierno y los hombres que toman parte en el desarrollo y fomento de la riqueza nacional.

Piénsese en lo que sería Cuba sin el tráfico ferrocarrilero; piénsese en lo que sería con los railes de sus vías férreas abandonados, sin que por ellos avancen los trenes. ¿Son bastantes la ya congestionada carretera Central, las malas carreteras auxiliares y los medios de comunicación y de transporte consistentes en automóviles, camiones y ómnibus para sustituir y prestar los servicios que hasta ahora han correspondido a los trenes? ¿No sobrevendrá con la ruina de las empresas ferroviarias una crisis de gravísimas proporciones en la economía entera de la nación?

Los que están al tanto de la decadencia de los ferrocarriles se han inquietado ante esas preguntas y, entre tanto y tanto problema difícil de carácter social y económico que confrontamos en estos momentos, éste, casi siempre silenciado, en el cual la previsión no se ha fijado, y que ha escapado como motivo de inquietud, se presenta en verdad con los caracteres del más agudo conflicto. Los ferrocarriles públicos van hacia la desaparición. ¿Qué será de toda esa carga inmensa que vienen porteando? Los caminos pavimentados, aun suponiéndolos con suficiente amplitud y kilometraje y en condiciones adecuadas—que no lo están—no pueden sustituir, aunque se llenen de automóviles, camiones y ómnibus, los servicios prestados por las empresas ferrocarrileras, por las locomotoras y los vagones.

El que hemos llamado conflicto ferroviario, y que está en puertas, tiene que ser considerado y resuelto, desde luego, no desde el punto de vista de los intereses particulares que las compañías ferrocarrileras puedan representar, ni con miras al agio de esos intereses. Tampoco buscando perjudicar el tráfico que espontáneamente se ha fomentado por las carreteras y con los nuevos medios de comunicación.

El problema ferroviario, en lo que tiene de problema económico nacional, ha de ser abordado con el criterio de defender a los Ferrocarriles en la medida necesaria para que continúen por todo el tiempo preciso, indefinidamente, llenando las funciones que les corresponde dentro de nuestra economía, y estimulándolos para que vuelvan a ser, como lo fueron hasta no hace mucho, un factor en el incremento y progreso de la propia economía cubana. Esa defensa de los Ferrocarriles no puede convertirse en una agresión a los que explotan el tráfico por las carreteras. Un tratamiento justo, desde el punto de vista fiscal y los requerimientos necesarios para la seguridad, es el aconsejable, siguiendo el ejemplo de todos los países en que los medios de transporte lejos de quebrantarse y arruinarse unos a otros, en competencia absurda y peligrosa sobre la base de la necesidad de todos, se han coordinado desarrollándose ordenada y prósperamente.

Al mismo tiempo que en todos los países civilizados se han construído y perfeccionado las carreteras y los caminos, y sobre ellos el movimiento de los automóviles y camiones se ha multiplicado, también los ferrocarriles han extendido considerablemente el kilometraje de sus vías y mejorado de modo extraordinario las condiciones del servicio en los Estados Unidos, en la Argentina, en Australia, en la Gran Bretaña, en el Japón, en México, en Bélgica, en Canadá, en Francia; y en todas partes las líneas férreas son más extensas cada día. En los últimos diez años, en los países citados suman más de ciento cincuenta mil kilómetros de nueva vía los construídos y se elevan a cifras altísimas en material rodante.

En Cuba, distintamente, el Ferrocarril se comprime, se reduce, y puede llegar incluso a desaparecer. Todo esto, lógico, antagónico, con causa de nuestra defectuosa economía, podía pasar hasta ahora con esa facilidad que se soportan entre nosotros tantos males hasta que se hacen insufribles. Pero ahora que la amenaza se hace más cierta y el peligro más indudable, consideramos nuestro deber dar la voz de alarma, atraer la atención del Gobierno y del pueblo en general sobre un conflicto que nuestra imprevisión ha consentido y que es necesario afrontar por las infortunadas consecuencias que de su acaecimiento pueden derivarse.

L. V. de ABAD.

Habana, enero de 1938.

AVANCE OBSEQUIARA A SUS LECTORES EL PROXIMO SABADO ADEMAS DE LA REVISTA ROSA, CON UNA FOTO ILUMINADA DE **SIMONE SIMON**

M.E.C.D. 2016

DIARIO DE LA MARINA

(S. A.)
FUNDADO EN 1832.
(Dirigido hasta 1919 por D. Nicolás Rivero y Muñiz)

DIRECTOR: Dr. JOSE I. RIVERO — ADMINISTRADOR: D. CELSO GONZALEZ

Domicilio Social: PASEO DE MARTI, número 103
Joshua B. Powers, Ins. 220St. 42nd. St. New York City

Editado por la Cía. DIARIO DE LA MARINA, (S. A.), cuyo programa consiste «en la defensa de los intereses generales y permanentes de la Nación cubana, de los especiales de la Colonia Española establecida en la misma y de la unión y armonía entre los diversos elementos que conviven en el país». Art. 1o. de los Estatutos.

TELEFONOS DEL DIARIO

Dirección	M-2856
Administración	M-7911
Suscripciones	M-7911
Quejas	M-7911
Clasificados	M-7915
Jefe Redacción	M-1287
Redacción	M-7913
Sports	M-7913
Ag. Guanabacoa	XO-1584

PRECIOS DE SUSCRIPCION

	Territorio Nacional	Extranjero	Países Fuera del Convenio Postal
Año	$ 13.50	$ 17.00	$ 20.00
Semestre	7.00	9.00	11.00
Trimestre	3.75	5.00	6.00
Mes	1.30	—	—
Dominical Semestre	—	5.00	7.00

EDITORIALES

El Tratado con Chile no influyó en la baja de precio de los frijoles

En nuestra edición del día 16 de este mes publicamos un editorial comentando el acto del canje de ratificaciones del Tratado de Comercio y Navegación entre Chile y Cuba, basado en concesiones de recíproca conveniencia económica, concienzudamente apreciadas por los negociadores del mismo.

Al señalar en el referido editorial los productos chilenos que han sido beneficiados con rebaja de derechos de Aduana como justa correspondencia al mejor trato concedido a algunos nuestros, dijimos que entre aquéllos figuran los frijoles, que en grandes cantidades hemos estado importando de dicho país durante varios años.

La reducción de la tarifa a ese artículo figuraba en el proyecto de Convenio presentado por el Ministro de Chile, señor Edwards Bello, a nuestra Cancillería, y ahincadamente fué solicitada por el ilustre diplomático durante el laborioso proceso de las negociaciones, lo que nos hizo creer que estaba entre los más favorecidos, sin lesionar, desde luego, el de producción nacional.

Chile mantuvo, hasta donde le fué posible, como condición básica para la concertación del Tratado, una rebaja de los derechos a sus frijoles, principalmente los blancos, que constituyen más del cincuenta por ciento de las exportaciones totales que hace a Cuba de ese fruto; pero no pudo obtenerla, y esto es, precisamente, uno de los triunfos alcanzados por los negociadores cubanos, quienes al negarse a acceder tuvieron muy en cuenta el interés de los productores del país y también el de los Estados Unidos.

Al aclarar esto, consideramos oportuno advertir que en los últimos cinco años, en el 1935, adquirió Cuba en el extranjero mayor cantidad de frijoles colorados que blancos, porque ese año la cosecha doméstica de Red Kinney fué muy escasa, y que desde el 1933 al 1937 las judías fueron las que absorbieron la mayor parte de las importaciones del grano, procedentes de Chile. Pero en el presente año esta situación será todavía más favorable para nosotros, porque la producción de Red Kinney alcanza una cifra jamás superada, según se nos informa.

De ahí la baja de precio sufrida por el artículo, a la que ha contribuído también, naturalmente, el gran aumento de su producción en los Estados Unidos, donde se cosecharon este año 15.839.000 sacos, de a 100 libras, de frijoles, o sea 4.434.000 más que en el anterior. El aumento de la producción del tipo Red Kinney fué de 131.000 sacos, con lo que se llenaron las necesidades de ese mercado, quedando un pequeño saldo exportable con perjuicio para Chile, que las venía supliendo. Y está influyendo, además, en la cotización, el aumento que hubo en el Canadá y en algunos países de la cuenca del Danubio.

Como se ve, la baja de precios de esta legumbre, que ha alarmado a los productores cubanos, no depende del Tratado con Chile. Obedece pura y simplemente al aumento de la producción mundial y, a mayor abundamiento, a la que se registra en nuestro mismo país. En cambio, la chilena ha sufrido este año una reducción considerable en el Red Kinney, según informe del Agregado Comercial de los Estados Unidos, publicado en el «Commerce Reports», de 25 de diciembre próximo pasado, en el que dice que «debido a la gran cosecha americana, la siembra de frijoles ha sido restringida», y que «la baja de los precios de exportación, por esta causa, significará una disminución de las entradas para 1938, de un 30 por ciento respecto de 1937».

Contra lo que haya podido creerse sin tener en cuenta todo esto, el Pacto comercial con Chile no está lesionando el interés de nuestros cosecheros de frijoles, y, por otra parte, puede afirmarse categóricamente que es favorable a nuestro país, lo que no quiere decir que deje de serlo también a aquél, pues por serlo lo firmó y lo ha ratificado. En todo se ha procedido con sentido de equidad para buscar recíprocos beneficios, y del buen éxito alcanzado tienen motivos para sentirse satisfechos los negociadores, así los chilenos como los cubanos. Lo que hace ahora falta y debemos procurar, es establecer otros convenios comerciales análogos a este, con las repúblicas hermanas.

Sobre el proyecto de ley de Seguros

Uno de los artículos del proyecto de ley general de seguros aprobado con rara festinación por la Cámara de Representantes, prescribe, según hemos indicado, que el activo equivalente a las reservas de sus seguros cubanos se constituya y mantenga precisamente en Cuba y que su 70 por ciento sea invertido en bienes y valores, también cubanos.

Siempre hemos sido opuestos a toda legislación que haya tenido por base los principios de inversión y depósito obligatorio del activo, pues sustentamos el criterio de que es lesiva a los intereses de los tenedores de pólizas y entorpece seriamente la normal y legítima operación del negocio de seguros de vida.

Toda compañía de seguros, para poder seguir operando, ha de invertir sus fondos en la forma más ventajosa posible, con arreglo a principios bien arraigados y conservadores. Se hace necesario mantener un equilibrio satisfactorio entre el rendimiento, la seguridad, la «liquidabilidad» y la movilidad. Las restricciones sirven tan sólo para obstruir las operaciones financieras de las compañías y tarde o temprano redundan en perjuicio de los tenedores de pólizas.

Un precepto que haga obligatorio el invertir en valores locales o en los de una clase o clase específicas, no puede tener por fundamento primordial la protección a los tenedores de póliza, sino que estará inspirado, por lo general, en un deseo de beneficiar a otros intereses.

El tratar de obligar a los fondos del seguro de vida a que tomen ciertos rumbos prescritos, tenderá a crear un «mercado de compra» pobre. Los precios de los valores subirán y el rendimiento obtenible disminuiría. Ello será consecuencia lógica de la forma en que opera la ley económica de la oferta y la demanda. El incremento en cuanto a costo y la merma en rendimiento sobre las inversiones disponibles, se reflejarían rápidamente en el costo del seguro a los tenedores de pólizas. Además, la falta de diversificación en los valores que respaldan las obligaciones de las compañías de seguros, podría ser peligrosa.

A veces, una parte de la opinión pública cree que las operaciones de las compañías extranjeras de seguros se traducen en constantes sangrías de los recursos de un país. No deberá olvidarse que una proporción cuantiosa del ingreso local nunca abandona el país, destinándosele a alquileres, salarios, comisiones, impuestos. Tocante a una compañía extranjera de seguros de vida, por lo regular es pequeña la salida de fondos del país en épocas de prosperidad. Entonces el negocio adquiere un carácter floreciente y las primas se pagan con regularidad; el flujo se invierte súbitamente en época de depresión local, porque cuando hace falta el dinero, los tenedores de pólizas no pagan sus primas en efectivo y, por otro lado, no vacilan en aprovecharse por entero de los privilegios contenidos en sus pólizas en cuanto respecta a facilitarles efectivo y préstamos. Tenemos, pues, que cuando los negocios prosperan, las operaciones de una compañía de seguros de vida tienen la bienhechora tendencia a reducir la cantidad de efectivo y crédito disponibles, poniéndose así freno, hasta cierto grado, a los males que acompañan a la expansión excesiva; pero cuando los negocios son pobres y se hace necesario obtener fondos y créditos en fuentes externas, se recurre a las pólizas de vida y dotales cuyos valores suelen librar de cargas que de otro modo se harían insoportables.

Ni en la Gran Bretaña, ni en el Canadá, ni en los Estados Unidos existen leyes de inversión obligatoria, siendo la única excepción el estado de Texas. En 1907, Texas hizo obligatorio el invertir en valores locales y, como resultado de ello, las más importantes compañías americanas se retiraron. Porque esta clase de legislación ha quedado aislada en el expresado estado, no se ha hecho daño considerable al negocio de seguros de vida en los Estados Unidos, pero es fácil suponer la situación imposible que se originaría de seguir todos los demás estados el ejemplo de Texas. El efecto sería algo así como que las grandes y poderosas compañías americanas fuesen a disolverse en gran número, a fin de ser reemplazadas por una cantidad tremenda de pequeñas compañías estatales, con inversiones localizadas. Nadie puede argüir que la protección a los tenedores de pólizas no sufriría en forma desastrosa.

Es absolutamente esencial, pues, que se exima a la compañía internacional de seguros de toda disposición relativa a la inversión obligatoria en la localidad en que opera.

El seguro tiene por fundamento el principio de que los riesgos y peligros que de otro modo tienen que ser asumidos por el individuo, a menudo con resultados desastrosos, son soportados por grandes grupos formados por los propios individuos expuestos a esos riesgos y peligros. La pérdida ocasionada por la ocurrencia del evento contra el cual se asegura, se distribuye entre todo el grupo y afecta ligeramente a cada miembro. Si el grupo es pequeño, las contribuciones y el fondo de reserva corren el peligro enorme que entrañan las reclamaciones inusitadamente fuertes, los desastres, las catástrofes o las epidemias. Cuanto más grande sea el grupo de individuos que se reúnen para protegerse mutuamente, mayor será la seguridad alcanzada.

El negocio de seguros no sujeto a trabas puestas por la legislación local, logra esparcir y diversificar el riesgo en el mayor grado posible, cuando se opera sobre una base internacional. Las condiciones desfavorables de un sector son generalmente contrabalanceadas por las condiciones favorables de otro sector. Los fondos y las reservas son libremente transferidos de un punto a otro. Una situación transitoria que dé lugar a fuertes reclamaciones desacostumbradas en un país dado, queda remediada en seguida por la transferencia de fondos desde otro país. La movilidad del activo hace posible que se cumplan prontamente las obligaciones y se faciliten las liquidaciones.

Si se inmoviliza el activo en virtud de legislación que haga obligatorio su depósito, se pierden los más de los beneficios en operaciones de carácter internacional. A las inversiones y al movimiento de fondos de seguros se les debe permitir seguir las naturales tendencias económicas; la interferencia crea condiciones artificiales y el grado de seguridad que se ofrece a los tenedores de pólizas disminuye. Esto es todo lo contrario de lo que se persigue con legislar sobre depósitos.

El verdadero peligro para el público asegurable está en empresas insustanciales y de carácter especulativo. No resulta irracional que a una compañía extranjera que opera en Cuba se le obligue a constituir un depósito nominal como garantía de su buena fe. Subsiguientemente, la doctrina de «libertad y publicidad» logrará más, y protegerá más adecuadamente al público, que las disposiciones legislativas que fijen grandes depósitos, inversiones locales y estrecha vigilancia y reglamentación. El principio que antecede se observa en la Gran Bretaña, en donde las quiebras y sus consiguientes pérdidas por parte del público se desconocen.

Por estas y otras razones, combatimos el citado proyecto de ley cuya inconsulta aprobación en la Cámara de Representantes no nos podemos explicar.

Al Margen de la Historia

TRES ANECDOTAS

Hitler recibe una carta fechada en los Estados Unidos, dice así: «Que me haya usted copiado mi bigote, pase; que imite usted mis gestos, pase también; pero no puedo perdonarle que haga usted reír más que yo.—Charles Chaplin».

* * *

Hitler visita una escuela modelo en Berlín. Habla con el director.

—Quiero—dice el Führer—que me presente a los tres alumnos más eminentes del plantel.

—No puedo presentarle más que dos—dice el funcionario escolar.

—¿Está enfermo el tercero?

—No, Excelencia; pero es judío.

Hitler se siente magnánimo, y tras un minuto de vacilación, decide:

—No importa. Que venga con sus compañeros.

Los tres niños se adelantan. El Führer los examina.

—Si yo fuera tu padre—le dice al primero—¿qué querrías ser?

—General de los ejércitos prusianos, Excelencia.

—¡Bravo! Tú comprendes el espíritu militarista de nuestra patria. Y tú— dice, dirigiéndose al segundo—si yo fuera tu padre, ¿qué querrías ser?

—Almirante de la escuadra imperial alemana.

—¡Magnífico! Tú comprendes el alto sentido de mi política.

Hitler hace una pausa. Mira al pequeño Salomón que espera recibir el honor de una palabra del Führer. Por fin se decide a pronunciarla:

—Si yo fuera tu padre, ¿qué querrías ser?

El joven judío no vacila un instante. Y responde:

—Huérfano, Führer.

Estas dos anécdotas son perfectamente imaginarias. Sin embargo, las he querido publicar, porque circulan actualmente por Europa, con éxito favorable.

* * *

Durante siete días, el rey don Alfonso XIII ha tratado en vano de resolver la crisis política. A pesar de su innegable habilidad, siempre demostrada en estos casos, el monarca no logra formar un gobierno responsable.

La situación se agrava por momentos. En todo Madrid se habla de una probable abdicación. Hasta en el Palacio de Oriente se dice, en voz baja, claro está, que ha llegado el minuto final de la monarquía.

Los cortesanos, aterrados, hacen comentarios en los pasillos. Sólo don Alfonso permanece imperturbable.

El séptimo día de la crisis, el rey, cuando es más angustiosa la situación, exclama en tono de burla:

—Y lo peor del caso, señores, es que todo esto me ha cogido sin dinero...

José SANCHEZ ARCILLA.

* * *

SUSPENDIDA LA CONFERENCIA.—Un ataque inesperado de afonía absoluta me obliga a suspender la conferencia que iba a dictar en la tarde de hoy en el Círculo de Amigos de la Cultura Francesa. Pido perdón a las personas que pensaban honrarme con su presencia y les prometo que, en fecha próxima—la que señale el doctor Roberto de la Torre—cumpliré lo ofrecido.—J. S. A.

DESCUBRIMIENTO — *Por Roseñada*

—¡Qué calladito se lo tenía...! ¿Conque usted también haciendo tanguitos...?

Los ESCRITORES CUBANOS que FUERON a RUSIA

EL TEMA DEL TREN

Habla de esta manera del tren ruso el señor Vasconcelos en su libro («U. R. S. S.», Pág. 18):

«En la Rusia comunista no existe la primera clase con muelles asientos de terciopelo, lavabos resplandecientes y botón eléctrico para llamar cada cinco minutos al camarero por el placer burgués de ocasionarle alguna molestia innecesaria. Clase significa privilegio en favor de unos y daño de otros, por lo menos significa categoría, y dentro del igualitarismo soviético las clasificaciones depresivas que recuerden la sociedad zarista están abolidas. Sólo hay diferencia en la naturaleza de los asientos: unos son duros, los **miagki**, y otros blandos, los **jeski**, y si en el fondo viene a resultar lo mismo que en Occidente, al ruso, siempre adicto a la originalidad de las ideas y a los ingeniosos juegos de las palabras, le satisface la manera discreta de justificar las comodidades de los que pagan un suplemento de pasaje.

Yo prefiero el **jeski**, transformable en litera...»

No obstante su amor a Rusia, el señor Vasconcelos, naturalmente, prefirió el **jeski**, transformable en litera, que viste «el camarada provodnik», quien se presenta en el momento oportuno «con un pequeño saco en que se ven sábanas y fundas de tela áspera, pero nítida.» (Pág. 19). Indiscutiblemente, la manera discreta de justificar las comodidades de los que pagan un suplemento de pasaje, se ve que sólo satisface a los rusos: nosotros, no acertamos en qué puede distinguirse esa discreta manera de allá, de la discreta manera que se tiene de justificar aquí comodidades idénticas.

Así, en los trenes soviéticos, no hay clases, porque «clase significa privilegio en favor de unos y daño de otros»: hay asientos duros y asientos blandos, nada más. Exactísima, como de costumbre, la información del ilustre escritor cubano, es, sin embargo, en este caso deficiente. A él le dijeron en Rusia que allí no existía la primera clase, o como se quiera llamarla, «con muelles asientos de terciopelo, lavabos resplandecientes y botón eléctrico...» Walter Citrine no se contentó nunca con lo que en Rusia le decían, porque comprobaba a cada paso que era bluff. A él le gustaba más ver. Por este motivo, por el hecho de ser irremediablemente laborista, por la circunstancia de desempeñar el cargo de Presidente de la Federación Internacional de Trade-Unions, y por el detalle, en fin de estar escrito su libro con plenísima conciencia de su responsabilidad ante los obreros de su país, es éste el autor que nosotros citamos preferentemente. En este caso, verbigracia, Citrine vió lo que cuenta su «Buscando la verdad en Rusia», Pág. 136:

«Tomamos el tren de las 6.42 que va a Golki, la antigua Nijni Novgorod, situada al Noroeste de Moscú, sobre el Volga. Ocupamos un coche especial, puesto a nuestra disposición por la Unión Gremial, que tenía sus propios dormitorios y comedor. También tenía una cocina especial, bastante buena, y un amable mayordomo... Hasta poseía un cuarto de baño, muy confortable.»

Así, pues, es necesario añadir otro adjetivo a la calificación que se da de los trenes soviéticos:

—Duros, Blandos y Blandísimos.

Y los Blandísimos, mucho más blandísimos que los de primera clase de Occidente.

A Citrine, sin embargo, le molestaba en su Blandísimo «no poder mantener contacto real con los demás viajeros, que no tenían la suerte de ir tan cómodos como nosotros», aun cayendo de lleno dentro del igualitarismo de la República Soviética. Consiguió ver, al fin, «a los pasajeros que viajaban **duro**. Iban de a cuatro y más en cada compartimento. Antaño todos tenían un lecho de paja; pero cuando Kaganovich fué nombrado Comisario de Ferrocarriles descubrió que teniéndolos sentados toda la noche podía meter más gente en los trenes. Posteriormente había hecho otro arreglo. Una o dos personas se quedaban sentadas, mientras las demás se tendían sobre los asientos, y hasta sobre los incómodos equipajes. Vi varios ancianos, no todos campesinos, tendidos de ese modo. Otros se escondían en las sombras, probablemente para evitar que los demás les vieran prepararse para dormir. No me pareció que se encontraran muy cómodos.»

Pudiera decirse, pues, que en los días interminables de un viaje por Rusia, y suprimidos los lechos de paja que había antaño por Kaganovich —Kaganovich había de ser...!— los «duros» son «fríos-duros», o si se quiere, durísimos.

Falta otro detalle aún: lo da otro escritor cubano que fué a Rusia, Sergio Pedro González, de este modo:

«El siguiente pueblo fué Petropavlosk. Un espectáculo tétrico se presentó a mi vista. La estación, el andén, y todos los lugares abiertos estaban atestados de una humanidad afligida, doblegada por el sufrimiento: habiendo olvidado antes, muchos yacían en el lodo, dando la impresión de seres que ansiaban contar sus cuitas, cara a cara, desahogar el alma y tocar una mano que no estuviera tan agobiada por el dolor...

Según mis deducciones, el Estado obligábales a continuos viajes, teniendo que viajar de pueblo en pueblo royendo el hueso de los desperdicios. Sus hogares deshechos, las relaciones de familia bruscamente cortadas, porque las condiciones de la distribución de mercancías de la máquina gubernamental así lo exigían. Cada familia arrastra con sus muebles y ropas amarradas en bultos de las más extrañas formas: el aspecto, a más de penoso, es de sorda rebelión. Impresionan principalmente las mujeres con los niños en brazos...» («113 días en Rusia», 27).

Este tremendo espectáculo, documentado suficientemente por otros varios autores, obedece a los planes del Gobierno.

En Rusia, no hay clases, pues: en el tren ruso no hay clases.

No hay más que gentes que viajan como príncipes, gentes que viajan como señores y gentes que viajan como esclavos.

Epistolario de OTEYZA

Sr. Paul Thomas Young.
Chicago.

Muy señor mío:

Verdaderamente que lo que deje de demostrar un profesor de Psicología no se le ocurre al mismísimo demonio. Y digo esto por los resultados de la investigación que usted, en su combinación de tal de la Universidad de Illinois, está realizando sobre la risa y el llanto. ¡Lo que de esos trabajos suyos se deduce resulta asombroso!

Es ello, ni menos ni más, que tenía razón el Doctor Pangloss, cuando afirmaba que «todo está admirablemente dispuesto en el mejor de los mundos posible». Pero como ocurre que, desde hace casi dos siglos que fué pronunciada, venía considerándose la panglossiana frase máxima paradoja... Claro que encontrarse a estas alturas con que refleja exactamente la realidad, tiene que producir asombro, pasmo, estupor.

Sin embargo, la estadística sacada por usted, exponiendo que por cada vez que el hombre llora ríe cuatrocientas veces, prueba que este mundo es lo más divertido que cabe Y todavía, a mayor abundamiento, da usted dos nuevos datos: uno, que el ochenta por ciento de los llantos obedece a causas individuales, y otro, que el noventa y ocho por ciento de las risas están producidas por motivos sociales. Así, generalmente, casi absolutamente, quien vierte lágrimas lo hace por su propia cuenta y quien estalla en carcajadas a la sociedad, al mundo se lo debe.

Aquel Cándido, a quien el Doctor Pangloss quiso convencer con su frase famosa, si sufrió que la deferencia de clases le hiciese salir del castillo de Tunder-ten-tronck; que la necesidad de carne de cañón lo llevara a la guerra de los ábaros y los búlgaros; que la disciplina militar le sometiese a una carrera de baquetas; que las controversias religiosas le incluyeran en un auto de fe; que la tiranía del gobernador de Buenos Aires lo encarcelase; que el salvajismo de la tribu de orejones le condujera al poste del tormento; si la esclavitud imperante en Turquía le arruinó por rescatar a Cunegunda, y si pasó por todas las demás desgracias que de momento no recuerdo, nada tuvo el mundo que ver. ¿No es eso?.. Pues eso Cándido no lo creería, porque no hay nadie tan cándido que lo crea.

De aquí que pueda ponerse en duda la exactitud de ese dato que ofrece usted, afirmando que son casi siempre motivos individuales, particulares, privados los que el llanto arrancan al hombre. Ahora bien; el otro dato de que, asimismo, casi siempre la risa se produce en el hombre obedeciendo a causas sociales, ¿habrá de admitirse sin discusión?.. Tendrá que aceptarse para ello que al hombre le alegran las desgracias ajenas, cosa triste de aceptar, por lo menos sin discutirla un poco.

Con todo, quedará en pie, sean cuales fueren las determinantes del llanto y de la risa en el hombre, la cuenta que usted ha sacado de que nos reímos cuatrocientas veces en equivalencia de cada vez que lloramos. Pero a los efectos de deducir que el mundo, este mundo en que tantos y tamaños horrores se registran, sea muy divertido, la cuenta falla, ya que somos muchos los que nos reímos ¡por no llorar!

Investigue usted también sobre esto último y publique la estadística. Hasta conocerla, yo voy a permitirme seguir creyendo que nada de lo que en el mundo ocurre es cosa de risa. Lo que contra el optimismo de usted opongo para terminar.

Soy, sin más, suyo atento s. s. q e. s. m.,

Luis de OTEYZA

La Habana, 27 de enero de 1938.

L I B R O S

ESPAÑA Y EL NACIONAL SOCIALISMO

No es un libro, es un folleto, pero vale por un libro. Es un folleto que se propone orientar a la opinión sobre lo que es, lo que hace y lo que hará, el Nacionalismo español, que es español en la misma medida que el Marxismo que tiene enfrente es anti-español, digan lo que quieran los grandes cucólogos explotadores de la falsedad sistemática.

Es español el Nacionalismo por que hoy lucha toda esa maravillosa e invencible juventud de la España del Generalísimo, con netas características de raza que le diferencian totalmente del nacionalismo italiano y del nacionalismo alemán. Es español y para probar la justicia inmensa con que hubo de levantarse contra la turba de asesinos que detentaban el Poder, en este folleto escribe el P. Rubinos un gran artículo, «La legalidad de los gobiernos de la España roja»; para decir el profundo sentido moral de la epopeya que está realizando publica José I. Rivero otro gran artículo, «Visión de España»; para exponer lo que entraña toda su actuación de sentimiento de la unidad nacional y amor a la patria, da otro gran artículo J. Almodóvar; para contar sus avances en la consideración de las naciones que se le presentaban más hostiles, inserta otro gran artículo León Ichaso.

Hay más grandes artículos aún, que hacen de este folleto una publicación de gran sustancia, que debiera esparcirse profusamente para mal de los cucólogos, y en bien de la verdad.

MEMORIAS DE UN AZUL

Ricardo Gutiérrez, se llama este Azul: es de los viejos de la Edad Heroica; es de los que iniciaron el Fascio en Madrid, cuando el llamarse fascista pudiera significar que lo abatiesen a tiros unos cuantos bravos, y que unas mozas valientes le deshicieran después a pedradas la cabeza... Había que ver los domingos a los grandes ejércitos marxistas de Madrid, en formación, todos vestidos de blanco, —las mozas con pantalones—, había que ver el entusiasmo bélico con que se dedicaban a buscar fascistas...! Una vez que encontraron un grupito, hubo una tragedia bárbara. Las demás veces se consolaban—los mozos y las mozas de esos ejércitos—con regresar a la población cogidos por la cintura y besándose en las calles.

El autor de este libro es de «entonces»; de cuando los estadistas de reputación universal—hemos aludido a D. Manuel Azaña—, hacían declaraciones terminantes de que no creían en el Comunismo porque «los españoles somos muy individualistas», y cuando se les hablaba de la posibilidad de un fascismo español, se echaban a reír...

—Hombre, el Fascio, por Dios, cállese Vd...!

Y sacaban del bolsillo la misma rotundísima razón:

—Los españoles somos muy individualistas...

Y sin embargo, en España se organizó el Comunismo con máxima rapidez, y como reacción inevitable en un pueblo con médula y con alma que no quiere ser esclavo, en España brotó el Fascio con más rapidez aún. Brotó, como brota en Francia, y como brotó en Italia, y como brotó en Alemania, y como brotó en Portugal, y como brotará donde quiera que el Comunismo quiera confundir los derechos indudables del obrero al bienestar en el trabajo y la justicia, con el aplastamiento sanguinario de las clases económicas y la esclavitud soviética del mismo trabajador. Porque deben entenderlo los histriones que se dedican a «eso» por aquí: los fascistas españoles que desde el comienzo de la lucha están dando su vida por la España grande, son trabajadores...!

Estas «Memorias de un Azul» tienen, pues, un interés excepcional; empiezan «por el principio». Abarcan por lo tanto los orígenes, —período de formación, de heroísmo y de muerte, y van siguiendo después, en limpia información de los sucesos, la marcha sucesiva de los mismos en las diversas provincias. Tiene ello traza de resumen histórico. Y como el autor, a veces, refiere lo que vivió, y siempre lo que supo, de seguro, tiene traza también de documento.

El libro, por otra parte, está escrito con toda sencillez. Pero también con toda sencillez dice verdades como éstas:

«—Han existido, existen y siguen llegando a nuestra retaguardia gentes desaprensivas, que todavía piensan, e intentan, seguir medrando en nuestra futura España a cuenta de la insospechada tragedia en que nos hallamos sumidos.

Están en un lamentable error.

...Esta sangre que estamos derramando es para salvar a España de la terrible orgía comunista. Pero no para que continúe la vuestra...! Entendedlo bien, para que mañana no os tengáis que arrepentir de vuestra insensata alucinación...!

...Las ambiciones y apetencias de los dirigentes marxistas, han sumido (a los obreros que los siguen) en este horrible caos. Apetencias que a igual que las vuestras son funestas siempre.

Vosotros tuvísteis en la mano la felicidad del pueblo, que se encontraba defraudado de sus jefezuelos y no supisteis aprovecharla.

La lucha es con vosotros; sin embargo, nosotros la sostenemos. Pero no para defenderos...!

...De canallas, ya estamos hartos...!»

Un documento, este libro.

A TRAVES DE LA VIDA

OBRAS SON AMORES

El señor Ruiz Williams, Secretario reincidente en la dirección de las Obras Públicas, debe ser informado de diversos asuntos de su Departamento, que duermen el sueño del abandono, y quizá del olvido completo, a juzgar por el tiempo que los va borrando.

En principio, nadie sabe menos de lo que ocurre que el que maneja una amplia administración. No todos tienen el cerebro de Napoleón I, que entre una y otra batalla echaba un puente sobre el Sena y cuando volvía a París iba a inspeccionar las obras. Por sabido se tiene que ante Moscú, incendiado por sus habitantes, Napoleón pasó la noche de aquel tremendo desastre, escribiendo los Estatutos de la Comedia Francesa.

Sacaba a colación esta vieja historia, porque, sin desdorar a nadie es muy natural que el Ministro de Obras Públicas ignore lo que es incumbencia de sus subordinados, que tienen demasiadas cosas en qué pensar y dejan que sobre las espaldas del Secretario caigan las críticas y censuras.

Si el estimable funcionario ha discurrido, en el tiempo que dejó de ser el árbitro de Obras Públicas por la carretera central, nada más que en el espacio que media entre la Plaza de la Fraternidad y el Puente de la Lisa, en Marianao, habrá advertido el estado deplorable en que están la Calzada del Cerro, el tramo de la Ciénaga, el de Puentes Grandes, la Ceiba y por último todo lo que se conoce por «Calle Real» o Calzada de Marianao.

El adoquín, del pavimento, que empezó a hundirse, continúa su destino, y donde lo levantaron para soterrar una tubería del acueducto, sigue echado en la zanja, para tapar el desaguisado.

El distinguido ingeniero jefe de la Ciudad de la Habana dió una explicación, un tanto pintoresca, a una comisión de propietarios urbanos, que le expuso, con extrañeza, el hecho de que no se hubiera compuesto aquella obra **por la que habían ya pagado**, y no se crea que una bicoca.

En fin, que así está la calle de Santa Teresa por donde discurren los ómnibus llamados tran-bus, y así hay muchos casos que sólo se salvan por el arrojo y pericia de los choferes y la resistencia de los viajeros.

Pero quería decirle al señor Secretario, por si no tiene conocimiento de ello, que en el terreno adosado al Instituto de Segunda Enseñanza se levantó un «stadium» que ofrece a los jóvenes estudiantes un circo cuasi-romano. De todo esto nada tengo que censurar y sí lamentar muy mucho que en el viejo Instituto de la calle del Obispo, no se hiciera, en mi tiempo, más que asistir a unas aulas incómodas, con malos asientos y colocados del peor modo posible.

El disfrute de aquel regalo duró muy poco, porque vino la clausura y hasta estos últimos días los buenos vecinos y transeúntes de esta urbe no han visto derribar las vallas y comenzar unas obras que ninguno de nosotros—los del pueblo—sabe en lo que van a parar.

Lo importante del asunto está que para ciertos sentimientos... ¿cómo diré? delicados o tiernos, allí existe un trozo como de cuatro o cinco metros, de la antigua muralla que circundaba a la primitiva ciudad. Adosado a ese muro creció un jagüey y llevó una vida miserable maltratado por unos y descuidado por todos. Pero vino la clausura ya mencionada y la ausencia del hombre, y en aquella soledad que quedó el terreno ¿quién le dice a Uds. que el jagüey cobró fuerzas, se desarrolló enormemente y hoy es un hermoso árbol, que unido al muro histórico, como dos inseparables amigos, dan sombra protectora a los que por allí discurren encantados de aquella bienandanza!

Pues es por este muro y por este árbol, que me dirijo al honorable compatriota, en nombre de algunos amigos que me lo han pedido y en el humilde propio mío, para que extienda su mano misericordiosa e impida algún acto de innecesaria crueldad que pudiera ocurrir, cuidando de aquellas dos reliquias que el señor Secretario podría proteger preservándolas, como han hecho en Roma con el exiguo vestigio de muralla que queda de la ciudad que fundaron aquellos dos hermanos que fueron amamantados por una loba...

Héctor de SAAVEDRA

D E S D E   P A R I S

LOS CUARENTA AÑOS DE CYRANO

Madame Rosemonde Gérard, la viuda de Edmond Rostand, nos cuenta en una página emotiva sus recuerdos de la «générale» de «Cyrano de Bergerac», exactamente hace cuarenta años, el 28 de diciembre de 1897.

De esos recuerdos, cuando hasta la pieza es ya sólo un recuerdo cuando hasta Rostand mismo y Coquelin y los grandes críticos de la época—los Faguet, los Lemaitre—son sólo recuerdos, es curioso constatar cómo esta dama, verdadera superviviente de días gloriosos, hace papel de reliquia. Sus palabras son testimonio palpitante, pero parecen venir de ultratumba. Su pluma, todavía alerta, nos refiere el proceso afiebrado, la historia y la anécdota que precedieron la composición y la representación de la obra, pero todo lo que nos dice parece venir directamente del fondo de un libro olvidado, cargado de polvillo melancólico.

Rostand, según ella, encontró tantas dificultades para la realización de su pieza, tuvo que vencer tantas voluntades contrarias, tuvo que taparse tantas veces los oídos para no escuchar la voz del odio, que durante los últimos ensayos, vencido, neurasténico, se lanzó entre los brazos de Coquelin y le imploró llorando:

—¡Perdóneme, perdóneme, querido amigo! ¡Perdóneme el haberlo arrastrado a esta desastrosa aventura...!

La «desastrosa aventura» tuvo por fin su «générale», delante de un público que no quería creer sus oídos, frenético, histérico, que aplaudía de pie durante horas y horas, gritando, sudando, como si al fin se hubiera descubierto una especie de Tierra Prometida del teatro francés. No se recordarán «soirées» teatrales tan emocionantes como la del 28 de diciembre de 1897. Jules Lemaitre evocaba la primera representación de «Timocrate» de Corneille y la «première» de las «Vísperas Sicilianas» de Delavigne. A las dos de la mañana el público no quería marcharse del teatro y continuaba aplaudiendo Y al día siguiente, como único comentario, un gran periódico publicó estos «Porqués»:

«¿Por qué la representación terminó tan tarde? ¿Por qué, a pesar de lo tarde de la hora, se formaban tantos grupos en el boulevard? ¿Por qué tantas gentes charlaban aún a las cuatro de la mañana en los alrededores del teatro? ¿Por qué todo parecía haberse detenido: la hora la maledicencia, el amor mismo? ¿Por qué los amigos enemistados se echaban en los brazos del uno y del otro, reconciliados nuevamente? ¿Por qué los enamorados olvidaban besarse como de costumbre? ¿Por qué los corazones latían con tanta prisa? ¿Por qué el aire que corría en torno del teatro transformó las dos arcadas de piedra de la Porte Saint-Martin y de la Porte Saint-Denis en arcos de triunfo? ¿Por qué tantos trenes y tantos barcos vienen cargados de espectadores y de espectadores de todos los países? ¿Por qué las acomodadoras del teatro, durante meses y años, seguirán llamando «Príncipe mío» a los espectadores? Anoche tuvo efecto la «générale» de «Cyrano»...»

No, no era la Tierra Prometida del teatro francés lo que se descubrió aquella noche famosa. Esta tarde he pasado por el boulevard Saint-Martin y me he detenido un momento a contemplar la fachada del teatro célebre, sobre la cual caía la nieve en silencio, arremolinada de vez en vez por ráfagas frígidas. Lo que los parisienses vieron en el teatro de la Porte Saint-Martin hace cuarenta años fué la chef-d'oeuvre del teatro convencional, del teatro empapado en melaza de versos sonoros, del teatro que se coloca en el extremo opuesto de la vida, del teatro todo exterior y nada interior, del teatro-espectáculo por excelencia, en suma. Del teatro-fachada.

Uno no comprende cómo en la misma época en que eran presentados Tolstoi, Dostoiewiski, Haupmann, Ibsen, Stridenberg, Bjoerson, Claudel, etc., pudo gustar «Cyrano». Los otros tenían temperamento, tenían fiebre, tenían vida. Estaban «habitados», en una palabra. Mientras que Rostand era el triunfo de la escenografía, la cristalización feliz de lo que Antoine llamaba «desfile de maniquíes», es decir, la presentación lírica de muñecos sonoros en un escenario convencional, destinado a exclusivamente—los ojos y los oídos. Ese fué el teatro que impresionó a la generación de fin de siglo y aun a la generación de comienzos del siglo XX, hasta la guerra, en que se hizo una especie de revisión universal del teatro, de la novela, de la poesía, de las artes en general, y después de la cual «Cyrano» fué definitivamente clasificado. Sobre esta pieza, como esta tarde sobre el teatro del bulevar, está cayendo una nevada densa, regular, implacable...

Eduardo Avilés Ramírez.

FECHAS Y ANIVERSARIOS

Enero 27

o—En 1785 nació en Les Cayes, Santo Domingo (hoy la República de Haití) John James Audubon, el célebre naturalista americano que tanto se distinguió por sus profundos estudios de aves y pájaros.

o—En 1908 el astrónomo P. Melotte descubrió el octavo satélite del planeta Júpiter, en Greenwich.

o—En 1901 murió en Milán, José Verdi, el ilustre compositor italiano, autor, entre otras obras, de «La Traviata» y «Rigoletto». Verdi pasó a la posteridad como figura cumbre del arte musical, y luchó en muchas ocasiones contra la apatía de los públicos. Se dió el curioso caso de que su «Traviata», cuando fué estrenada en el teatro «La Fenice» de Venecia, fué un fracaso rotundo. Sin embargo de ello, Verdi no se desanimó, negándose a que fuera retirada del cartel, y poco después, la reacción del público hizo de dicha obra una de sus favoritas, hasta el extremo de ser considerada como una de sus magnas producciones. Su famoso «Rigoletto» fué estrenado sin ensayar la obra, pues Verdi no quería que su ópera fuese conocida antes del estreno, y su éxito fué tal, que la popularidad de la «Donna e mobile» fué mundial en pocas semanas.

DESCUBRIMIENTO CASUAL

Hace unos cincuenta años, un químico francés, Cailletet, dejó abierta, equivocadamente, una válvula de un aparato con que efectuaba experimentos. Su error fué de extraordinaria consecuencia en la historia científica. En un tubo de vidrio que formaba parte del aparato observó la presencia de una gota y comprendió que había encontrado la manera de reducir gases a forma líquida. Su descubrimiento era oxígeno líquido que ha llegado a ser un explosivo más potente que la dinamita, más barato y menos expuesto a accidentes. En experimentos hechos por la Oficina de Minas de los Estados Unidos, se ha comprobado que el oxígeno líquido o Lox, es, sobre todo, útil para hacer saltar los bloques de las canteras en explotación. Casi no hay peligro de explosión por accidente pues los cartuchos de oxígeno líquido requieren, para explotar un golpe muy violento.

CENIZA

No me preguntes nada.
Vengo de todas partes a aquietarme en tus manos
Soy la ceniza fresca de los recuerdos idos,
la gris efervescencia de los deseos perdidos.
¡Al aire la mordaza dispersa de mis cuitas
silencio en el silencio del vacío se harán!
No me preguntes nada.
Regreso de una ronda a las nostalgias muertas
para un viaje al olvido, del que jamás se vuelve.

Lourdes Bertrand Agramonte.

M.E.C.D. 2016

CRONICA HABANERA

LEOPOLDINA DE LA CAMPA

LA PRIMERA BODA DE FEBRERO. — Una boda llamada a revestir gran lucimiento por las simpatías y las muchas relaciones de los contrayentes está señalada para la noche del martes 1o. de febrero, a las nuece y media, en la Iglesia Parroquial del Vedado.

Muy bella y muy graciosa la novia, la señorita Leopoldina de la Campa y Fernández.

Unirá los destinos de su vida a los de un joven meritísimo, acreedor a todos los elogios, el señor Juan Gorostiza y Barañano, perteneciente, como su elegida, a una familia muy estimada en el seno de nuestra sociedad.

La gentil pareja será apadrinada por la señora María Julia Fernánrez viuda de la Campa, madre de la novia, y el señor Paulino Gorostiza, padre del novio.

Los testigos.

Por parte de Leopoldina firmarán los señores Desiderio Félix Calvo, Gustavo García Inclán, Enrique Fernández Parajón, Segundo Jefe de la Policía Secreta; Joaquín Díaz del Villar, gerente de «El Encanto», y Paulino Gorostiza y Barañano.

Y por el novio, los señores Casimiro Gorostiza, José María Alvarez, el notario doctor Carlos de la Cruz, Maximino Fernández Parajón y doctor Armando Cabrera.

Para tan linda novia han diseñado los artistas de «El Fénix», el jardín del gran mundo, un precioso ramo.

Una de esas bellísimas creaciones que han dado fama al elegante jardín de Antonio Martín en el Paseo de Carlos III.

Tema para la crónica.

LA COMIDA DE ANOCHE.—En la lujosa residencia que poseen en el Vedado, los marqueses de Tiedra, matrimonio de alta distinción, se celebró anoche una comida.

Comida elegante en honor de un grupo muy selecto de invitados cuyos nombres ofrecemos a continuación.

El Ministro de la Gran Bretaña, Excmo., señor Herbert Adolphus Grant Watson.

El Ministro de Alemania, Excmo., señor Hans H. Voelckers y la señora Voelckers.

El director del DIARIO DE LA MARINA, doctor José I. Rivero y señora Silvia Hernández.

El doctor Rafael María Angulo y señora Nena Rivero.

El señor Frank Steinhart y señora Lillian Krueguer.

El doctor Alfredo Botet y señora Fabiola de Arriba.

La señora Mina Pérez Chaumont viuda de Walsh.

La señorita Carola Panerai.

Y el doctor Castroviejo, joven y notable médico español que se encuentra de temporada entre nosotros.

La mesa llevaba un precioso decorado floral.

Fué una comida animadísima.

ALMUERZO ELEGANTE. —Julita Plá, la bella y gentilísima dama, ofreció un almuerzo el pasado martes, en su magnífica residencia del Paseo del Prado.

Era en honor de la Condesa del Rivero, la interesante esposa del Ministro de Cuba en Austria y ante la Santa Sede, que disfruta una temporada en nuestra capital.

Con la gentil homenajeada se sentó a la mesa un grupo selecto de damas que presidía la anfitriona con su amantísima madre, María Martín viuda de Plá.

He aquí sus nombres.

Lola Pina viuda de Larrea, Aida López de Rodríguez, Rosita Cadaval de Rayneri, Carmelina Laurrieta de Fondón, Carmen Sánchez Galarraga de Alfonso, Conchita Bosque, Blanca Tous de del Pino y Alicia Herrera.

Después del almuerzo se jugó «bridge» hasta avanzada la tarde.

DEL «COUNTRY CLUB».—Gran animación reina en nuestra sociedad para el baile mensual del «Country Club» de la Habana.

Se celebrará pasado mañana sábado, dando comienzo como de costumbre, a las nueve y media de la noche, amenizado por la orquesta de los «Hermanos Martínez» y por el reputado cuarteto «Luna».

La comida se servirá a las diez.

Entre los numerosos parties que se organizan figura el de Mrs. Jane Mason en honor de la encantadora señorita Mary Wright, hija del Embajador de los Estados Unidos.

También tendrán un «party» la gentilísima señorita Fifí Tarafa, en honor de los señores Woolworth Donahue y Sidney Smith, que se hospedan en la residencia de la familia Tarafa en el Vedado.

Se ruega a los socios separen sus mesas antes del viernes próximo.

Será una fiesta brillantísima, como todas las del «Country».

GRAN CASINO NACIONAL.—Reinará esta noche en el «Gran Casino Nacional», la animación peculiar de sus jueves de moda, noches privilegiadas que con los sábados comparten la preferencia de nuestras familias distinguidas.

Ha sido un éxito en su aspecto social esta temporada del «Casino», que se desenvuelve animadamente favorecida por el gran mundo habanero y por lo más selecto del turismo invernal.

Tiene un especial interés el «dinner dance» de hoy.

Diane, la exquisita bailarina que forma con Darío una de las mejores parejas de los Estados Unidos, estrenará esta noche el precioso modelo de Vionnet, interpretado especialmente para ella, por Ismael Bernabeu, nuestro gran modisto.

Un traje maravilloso que revela el arte y la originalidad de Vionnet y el buen gusto y fiel sentido interpretativo del maestro Bernabeu.

Además de Darío and Diane, se presentarán a la hora del «show» la gran bailarina española Angelita Campos, tan aplaudida siempre; la formidable pareja de rumba y son que forman Aida y Papo, y Palomo, «El Trovador de Guatemala» consagrado por los públicos de Londres, París y Nueva York.

Palomo, que además de ejecutar como nadie los ritmos centro y sudamericanos en su maravillosa guitarra, canta en cuatro idiomas, actuará como maestro de ceremonias.

La orquesta «Gran Casino», del profesor René Touzet, presentará también su bello mosaico afro-cubano, y Armando Valdespí y su «Conjunto del Ritmo», la secundarán en la ejecución del programa bailable.

Para reservar mesas se puede llamar al teléfono FO-7548.

El sábado hará su primera presentación en el «Gran Casino Nacional», la nueva pareja de bailes contratada para actuar en aquel lugar «chic».

Nos referimos a Medrano and Donna, que acaban de llegar de Nueva York, precedidos de justa fama conquistada a través de sus jiras artísticas por Europa y los Estados Unidos.

Medrano and Donna, que especializan en bailes argentinos y españoles, presentan un espectáculo pleno de arte y colorido, algo único, diferente a cuanto ha venido a nuestra capital.

Por eso estamos seguros de que su debut en el «Gran Casino Nacional» en la noche del sábado próximo, será un doble y magnífico acontecimiento artístico y social.

Con Medrano y Donna viaja su pianista, el maestro Celso de Soyos, que se presentará con ellos.

LOS QUE LLEGAN. —Mañana viernes, por la vía aérea, regresarán de los Estados Unidos, los jóvenes y simpáticos recién casados Andrés Carrillo y Adelaida Gutiérrez.

Vienen de su viaje de bodas que han disfrutado en Nueva York por varias semanas.

Bienvenidos.

ELVIRA OBREGON DE CRUZ.—En la fecha del martes, estuvo de días una dama muy querida y muy bien relacionada en el gran mundo habanero: Elvira Obregón, la siempre bella e interesante esposa del doctor Carlos Manuel de la Cruz.

Aunque no tuvo fiesta, ni recibo, la señora de la Cruz se vió en extremo halagada por sus amistades de la sociedad habanera.

Para ella hubo felicitaciones incontables y también muchas flores.

Entre las de «El Clavel», el favorecido jardín nacional de los hermanos Armand, en Marianao, había verdaderas preciosidades.

Un cesto bellísimo de orquídeas del Jefe del Ejército Constitucional, coronel Fulgencio Batista y señora.

Un cesto de gladiolos del Jefe de la Policía Nacional, coronel José E. Pedraza y señora.

Un cesto de «sweet peas» y snapdragons de Angelina Ariosa.

Y un cesto de callas de los hermanos Armand.

Con la firma de Trías, esto es de la afamada «Casa Trías del Vedado, llegaron también flores preciosas.

Una caja de callas, de la Condesa de Revilla de Camargo.

Un cesto de gladiolos y dalias, de Loló Larrea de Sarrá.

Una jarra de gladiolos, de Mercedes Crusellas de Santeiro.

Un cesto de dalias, del señor Fernández Tosco.

Y un cesto de gladiolos, de Luis de Posada.

De «Milagros», destacándose por el arte y el buen gusto que desplegaba en su confección, hubimos de anotar entre otras.

Un cesto de callas, de José María Lasa.

LA GRAN FIESTA BENEFICA DEL DOMINGO. — El próximo domingo 30 marca la fecha de una de las más hermosas fiestas benéficas de la presente estación.

Nos referimos a la Comida de Gala que a beneficio de las Damas de la Caridad tendrá efecto esa noche en el Gran Casino Nacional.

Conocida de todos es la hermosísima labor que realiza entre los elementos más necesitados esa institución meritísima que preside desde el año de 1915 la señora Condesa de Buena Vista, esa dama todo bondad y caritativos sentimientos, a la que secundan en tan piadosa obra las más distinguidas señoras del gran mundo habanero.

Por ello y por el fin tan generoso y altruísta que inspira esta fiesta, no es de dudar que la misma alcance el éxito magnífico a que es acreedora y que, por otra parte, parece estarle reservado.

Para esta Comida de Gala se han hecho grandes preparativos a fin de rodearla de los mayores alicientes.

Habrá un concurso de mantones organizado por la señora Mina Pérez Chaumont viuda de Walsh.

La feliz iniciativa ha tenido favorable acogida en nuestra sociedad y a estas horas sabemos de numerosas señoras y señoritas que se proponen optar por los premios otrecidos concurriendo a la fiesta ataviadas con mantones.

Habrá dos «shows».

Uno por señoritas de sociedad que harán bellísimos bailes clásicos.

¡¡Y el «show» del Casino con Medrano y Donna, la gran pareja de bailes que debuta el sábado en aquel lugar; Aida y Papo, la pareja de rumba y son, y Palomo «El Trovador de Guatemala», que será el maestro de ceremonias.

Se prepara, además, una grata sorpresa para todos.

Los tickets, que incluyen entrada y comida, valen cinco pesos y pueden solicitarse en el Departamento de Información de «El Encanto», y en la residencia de la señora Condesa de Buena Vista, teléfono FO-2278.

Para reservar mesas se puede llamar directamente al Gran Casino Nacional, teléfono FO-7548, al conocido «maitre», Julio.

DE VIAJE.—Han embarcado ayer para Miami, donde pasarán dos semanas, el Dr. Rogelio Pina, con sus hijas, la señora Rosita Pina de Torres Viera y la señorita Mercy Pina.

Feliz viaje y grata estancia les deseamos.

RESTABLECIDA.—En su nueva residencia de la Avenida de los Aliados, entre Calzada de Columbia y 21, se halla en vías de un franco restablecimiento la doctora Nena Méndez López, Jefe de Asistencia y Previsión Social del Municipio de la Habana y candidata a Representante por el partido «Unión Nacionalista».

La joven y bella dama, tuvo que estar recluída durante largos días a consecuencia de una gravísima enfermedad, siendo atendida eficazmente por los doctores Pedro A. Castillo, Ricardo Núñez Portuondo y Manuel Bisbé.

Con gusto consignamos su mejoría.

(Continúa en la página SIETE)

Los veteranos pensionados designan una Comisión para las fiestas del 24 de Feb.

En reciente reunión de la «Asociación Nacional de Veteranos Pensionados», entidad que preside el comandante Justo Castillo y a la que se encuentra anexo el Comité de Damas que defiende y caloriza cuantos empeños animan a los veteranos pensionados), se acordó designar el Comité Ejecutivo Organizador del acto de conmemorar el 43 aniversario del «Grito de Baire».

Integran dicho Comité, las siguientes personas: Coronel Antonio Tiranco; Teniente-coroneles Ra... Betancourt; Vicente Pérez Zúñiga; comandantes Ramón Cordo... y Justo Galán; capitanes José ...oven y M. Machado; teniente ...nuel Sánchez; J. Rey Lanés, P. ...rmondo Calás; doctor Marcelino García Paredes; Masdeo; Leopoldo ...ñez Gámiz; Josefa M. Bastida, presidenta del Comité de Damas Pro ... Trienal; Carmen Yera viuda de Gral. Cebreco, vicepresidenta del dicho Comité P. T.; Caridad Ba... del Castillo y señorita Ana Ro... del Castillo; señorita Amelia Rodríguez Feo; señorita María del Carmen Díaz; Doctora Manuela Bre...; Alférez José González Benítez, presidente del Consejo Nacional de Veteranos «General José Clemente ...anco; doctor Carlos Manuel Be...court.

Todo cuanto se relaciona con la fiesta patriótica citada está a cargo del mencionado Comité Organizador, que ha iniciado ya sus trabajos preparativos.

Antonio Sendán.

Almuerzo de confraternidad celebrado por los dueños y empleados de una industria

En la fábrica de «Aceites Vegetales A», tuvo efecto un almuerzo de confraternidad, al que asistieron con los miembros de la empresa, todos los empleados de la misma.

Estuvo el exquisito menú a cargo del restaurant «La Reguladora», y el que fué elogiado como se merecía por los comensales. En su confección se emplearon exclusivamente los productos que allí se eleboran.

En la mesa presidencial tomaron asiento los señores: Mr. W. E. Waterman, Ladislao Menéndez, Benjamín Menéndez, Félix Menéndez, Celedonio López, Faustino Grana, Olegario Cuervo, Francisco Zaralegue, Mr. C. Griffin, doctor Bernardo Caravia, Cipriano Fernández, Celestino Suárez, José Menéndez, César Mo..., Juan Menéndez y José Fernández.

A continuación, los señores: Juan Rodríguez, Fausto Grana Jr., Manuel Gutiérrez, Bernardo Noguera, Franco López, Orlando Fernández, Fernando Suárez, «Pín» Inclán, Ramón ...ana, Vicente Menéndez, Raúl Ro..., E. Bernaldo William Menéndez, José López, Rubín García, Benjamín López, Fernando Lobeto, R. Romero Salas, Isidro Gutiérrez, Pedro Alfonso, Francisco Areces, Alfredo García Grana, Francisco Menéndez, M. Rivero, Francisco López, Angel García, V. Nieto, Angel Espinar, Adelardo Cordóva y Aurelio Hernández.

No hubo brindis. Superior a éstos y a cuanto pudiera decirse era la alegría y el entusiasmo con quetodos, dueños y empleados, fraternizaban en aquel acto, encontrándose todos vinculados a la industria en que laboran, dedicándole sus energías y actividades.

Sólo se leyeron unos versos alusivos a esa confraternidad, escritos en tono festivo por el señol Olegario Cuervo, que fueron muy aplaudidos

Los comensales recorrieron después todos los departamentos de la fábrica, apreciando las bien montadas instalaciones, las refromas adaptadas por el administrador, señor Faustino Grana, a quien felicitaron efusivamente por su acertada labor.

Riase del catarro

ALQUITRAN GUYOT
CONTRA: CONSTIPADOS, BRONQUITIS, AFECCIONES DE LA GARGANTA Y PULMONES.
DE VENTA EN: TODAS LAS FARMACIAS
Maison Frere, 19 Rue Jacob. Paris.

CLINICA DE OJOS
DR. ENRIQUE CUELLAR DEL RIO
DIRECTOR OCULISTA
Consultas: 9 a. m. a 7 p. m. REINA No. 88. Teléfono M-7766

Hoy es el día!

Desde hoy, Jueves, ponemos en vigor la rebaja de precios más sensacional que ha conocido la Habana Con esta fecha da comienzo nuestra

FORMIDABLE
Liquidación
PRE-BALANCE
FORZOSA... NECESARIA... INAPLAZABLE!

Nos es absolutamente preciso, para simplificar nuestras operaciones de Inventario, próximas a comenzar, que pasen a manos del público, lo antes posible, todos, o la mayoría de nuestros surtidos actuales: los de "Invierno", los de "Entretiempo" y los de "Siempre". Y para conseguir esa "limpieza general" que nos proponemos, hemos rebajado los precios hasta cifras increíbles: muchos al costo... otros, a menos del costo... y los demás, en una sorprendente proporción. Y claro está que, siendo así, quienes lleguen antes se llevarán, indudablemente, lo mejor.

Sea usted de los primeros!

fin de Siglo
san rafael y águila, teléfonos: m-5991-92-93

La Casa Life
(LA MAYOR COLCHONERIA DE CUBA)
Venta
Super Producción

APROVECHE ESTA OPORTUNIDAD OBTENIENDO UN MAGNIFICO COLCHON DE FLOR-SEDA 100 X 100 FORRADO EN DAMASCO TEJIDO EN LOS COLORES AZUL ROSA O VERDE

$8.99
CAMERO

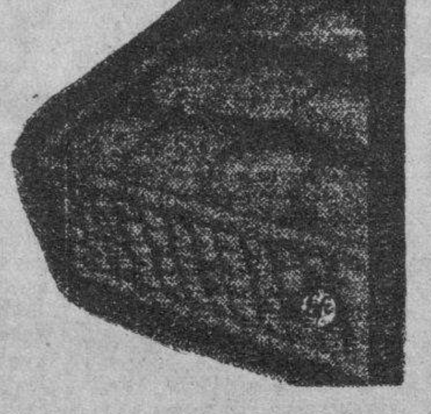

FIJESE BIEN ANTES DE COMPRAR CUALQUIER ARTICULO DE COLCHONERIA, QUE ESTE TENGA LA ETIQUETA CON EL TRIANGULO QUE DICE LA PALABRA "LIFE" EN SU CENTRO, Y NO TENDRA QUE LAMENTAR MALOS RESULTADOS

DOS UNICAS TIENDAS
TTE. REY Y HABANA A-6724
SAN RAFAEL Y RAYO M-7063
(marca registrada)

Sucursal en Santa Clara, Luis Estévez No. 20. Telf. 2345. Distribuidor en Santiago de Cuba "ALMACENES CUBA". Servimos pedidos al Interior, Escriba al APARTADO No. 1997. Habana.

Dr. Valdés Anciano
M-1794. PRADO No. 20
Exclusivamente enfermedades Nerviosas y Mentales

DR. CABRERA
San Miguel No. 116. Telf. M-1885
EXCLUSIVAMENTE RADIOGRAFIAS y CANCER.—RADIOGRAFIAS A DOMICILIO, RADIOTERAPIA, RADIUM.

SANGRE RICA
asegura salud. Anemia, mal color, inapetencia, delgadez, flojera, desarreglos, neurastenia o falta de vigor se acaban con FERRONINA gotas muy rapidamente. No engaña. Pídala en boticas.

TOME Agua Pluto CONTRA AGUDOS ESTREÑIMIENTOS
ALIVIO EN 1 HORA.

M.E.C.D. 2016

ESCENARIO y PANTALLA

N O T A S

HOY: «CARROUSELL DE 1938» EN EL ENCANTO

Hoy, en día de moda, la Nueva Universal y la empresa de este aristocrático teatro presentan la soberbia super-joya musical «Carrousel de 1938». Irresistible...! Entretenida...! Conmovedora....! Sensacional....! Superior...! Hace su debut en esta película la nueva estrella de voz, belleza y personalidad maravillosa, Joy Hodges, con la colaboración de John King, Bárbara Read, Louisa Fazenda y Alice Brady, y los Cuatro Jinetes de la Alegría: Mitcha Auer, Bert Lahr, Jimmie Savo, Billi House y los reyes del ritmo Dave Apolon y su orquesta. Una película efectiva, producida y animada colosalmente, con muchas escenas dramáticas y conmovedoras y muchas... comiquísimas, magistralmente bien logradas! Conjuntamente se exhibe el intenso y emocionantísimo drama «Hay rubias peligrosas», con Nan Grey, Noah Beery Jr., y William Gargan. Completa el programa la hilarante comedia «Artistas de ocasión» y Noticiario Fox Movietone. «Carrousel de 1938» comenzará a exhibirse exactamente a las 3, 6.20 y 10.20 y «Hay rubias peligrosas» a las 4.30 y a las 8.30. La función es continua y los precios, 30 centavos de 2.30 a 5.30 y 40 centavos después. Niños, a todas horas, 20 centavos.

Joy Hodges y John King en «Carrousell de 1938», joya que estrenan hoy el «Encanto» y «Riviera».

El sábado y domingo, en dos días de gran gala y esplendor, la Columbia y esta empresa tienen el alto honor de presentar como pre-estreno «La vuelta del ruiseñor», otro glorioso triunfo de la más divina de las estrellas, Grace Moore, cautivando y poniendo a sus pies al mundo entero, por la magia de su garganta de oro y su simpatía arrolladora...! Colabora al éxito de esta film de excepcional belleza: Melvyn Douglas. «En la vuelta del ruiseñor», Grace Moore nos emociona y entusiasma hasta el máximo, cantando entre otras, el dúo del primer acto de «Madame Butterfly», «La Gavotte de Manon», el quinteto de «Martha», el brindis de «Traviata». Después de estos dos días de pre-estreno, esta hermosísima película no volverá a ser exhibida sino hasta fines de marzo.

MARTI: A LAS 12 DE LA NOCHE: «LA CLAVE DE ORO»

Hoy, a las 12 de la noche, la empresa del Radio Escenario Martí, ha preparado una grandiosa función para esperar la fiesta del natalicio de nuestro Apóstol, José Martí, y en la que será presentada la más espectacular de las obras del teatro cubano: «La clave de oro», pieza esmaltada con un diálogo pleno de gracia y chistes de la mejor ley y con un fondo musical de gran belleza. La máxima atracción del sainete revista que hoy brinda Radio Escenario Martí, lo constituye la fastuosa presentación en escena de «una auténtica comparsa», la llamada «Indios del Caribe», que es la alegre fanfarria de su música, el estruendo de sus tambores, la policromía de sus farolas y el nutrido grupo que se incorpora siempre a las comparsas para «arrollar»...

¡El más bello y genuino cuadro de tipicismo! ¡La alegría sana y ruidosa del Carnaval! ¡Música, risas, el sonoro cascabeleo del dios Momo! ¡Todo ello engarzado en la más bella revista cubana!

Toda la compañía de Carlos Pous, el simpático negrito y con el debut de María Pardo, actuarán en «La clave de oro», la fantástica obra del malogrado Pous.

Se terminará esta gran función con «Selecciones cubanas por la compañía Pous».

Las localidades serán numeradas, luneta o butaca, 50 centavos, delantero de tertulia, 30 centavos y 20 centavos la tertulia.

A la 1 y 30 comienza la función del día, hasta las 11 y 30 de la noche, figurando en la pantalla, dos colosales películas, «Un viaje al Paraíso» y «La fórmula secreta», también se pasará el episodio número uno de «El nuevo Robinson Crusoe».

A las 5 y 30 y 9 y 30 de la noche y por última vez, la compañía de Pous presentará «La muerte de Papá Montero» y «Atracciones Pous».

Los precios, como siempre, luneta o butaca, 30 centavos por la tarde, y por la noche, 40 centavos; la tertulia costará siempre 10 y 15 centavos, los niños 15 centavos.

Para el sábado, a las 12 de la noche, se ha preparado una grandiosa función extraordinaria, se pasará por la pantalla el pre-estreno de «Tres mujeres», un episodio de la revolución rusa». En la escena, «El número 7», 60 minutos de risas.

Un Vibrante DENUNCIA contra la negligencia de los PADRES!

"SEDUCCION"

El VIGOROSO DRAMA que REVELA las VERDADES que los PADRES les han OCULTADO a sus HIJOS!

APROBADA para MAYORES

Una INTERNATIONAL

LUNES Encanto y Riviera

CARTEL DEL DIA

POR LOS TEATROS

NACIONAL A-6700.—A las 9 p.m., el espectáculo «Señoritas 1938»; a las 12 de la noche, tanda especial con «Señoritas 1938».

MARTI M-2724.—«Desde la 1.30: «Un viaje al paraíso», «La fórmula secreta» y episodio. A las 5.30 y 9.30, «La muerte de Papá Montero». A las 12 de la noche, «La clave de oro» y «Selecciones Pous.

PRINCIPAL A-6737.—A las 9, «Jalisco» y «El Negro Corsario».

POR LOS CINES

ENCANTO M-6055.—A todas horas: «Carrousell de 1938», «Hay rubias peligrosas» y comedia.

ALKAZAR A-6869.—A todas horas: «Yoshiwara» y «La reina del carnaval».

CAMPOAMOR A-7054.—A todas horas: «La señorita de Trevelez» y «Hay rubias peligrosas».

AUDITORIUM F-4455.—«Amapola del camino» y «Almas en el mar»

TRIANON F-2403.—«La bailarina roja» y «Bodas de contrabando».

RIVIERA F-2040.—«Carrousell de 1938» y «El paraíso del amor».

PAYRET A-7157.—«El alma del bandoneón» y «El honor de la familia».

NEPTUNO M-1515.—«Los candelabros del emperador» y «Ritmo de amor».

RADIO CINE M-1407.—«Tovarich» y cartón.

ROXY FO-3255.—«Artistas y modelos», «Shanghai» y episodio.

RIVOLI FO-1130.—«Vidas a flote» y «Dinero loco».

REINA M-2272.—«Romance gaucho» y «La pícara puritana».

RIALTO M-1831.—«Allá, en el lejano oeste» y «Un mal sujeto».

LARA M-2421.—«La bailarina» y «Rose Marie».

PRADO M-2822.—«Modas y bellezas de 1938» e «Infamia».

VERDUN A-9206.—«La vuelta de Rocha» y «La pícara puritana».

ACTUALIDADES M-5575.—«Otra aurora» y «Música y mujeres».

LIRA M-4474.—«La destrucción del vicio» y «Madres culpables».

MAJESTIC M-4477.—«El Corsario negro» y «El prisionero de Zenda» y comedia.

INFANTA U-3700.—«Amapola del camino» y «El gran farsante».

CUATRO CAMINOS M-3676.—«Lo enseñaron a matar» y «La flagelación de los penitentes».

OLIMPIC F-6263.—«El honor de la familia», «Genio y figura» y episodio.

VIVES F-3128.—«Música para mi dama» y «Su implacable rival».

GRIS F-4292.—«Idilio incógnito» y «Saratoga».

MODERNO X-1305.—«Una doncella en peligro» y «El azar no se compra».

NORMA X-2381.—«Rosario» y «Silencio sublime».

WILSON U-5863.—«El deber» y «Al caer de la noche».

MAXIM U-7049.—«Almas en el mar» y «Secuestro afortunado».

INGLATERRA M-5527.—«El deber» y «Al caer de la noche».

CUBA M-9798.—«Jalisco nunca pierde» y «Así es la vida».

SALON ROJO M-4794.—«Su gran éxito» y «La millona».

UNIVERSAL (Egido y Monte).—«A fuerza de dinamita» y «Llamas negras».

BELGICA A-9128.—«Tormentas sin nubes» y «Sólo vivimos una vez».

VIOLETA M-3238.—«Su última aventura» y «La canción de la ciudad».

EXTRA MARTES CAMPOAMOR RIVIERA DOS EXTRAORDINARIOS ESTRENOS

"MORFINA" ó "VENENO SOCIAL"

APROBADA para MAYORES

El mas VIGOROSO ALEGATO contra los expendedores de DROGAS!

REALISTA! ATREVIDA!

2 KNOCK-OUT de COSMOS films

TITO LUSIARDO
OLINDA BOZAN
TITA MERELLO
en la magnífica Joya Argentina

"Así es el TANGO"

La película que glorifica el tango

NOSTALGIA

SEÑORITAS 1938

Revista musical internacional de gran espectáculo

HOY -- NACIONAL -- HOY

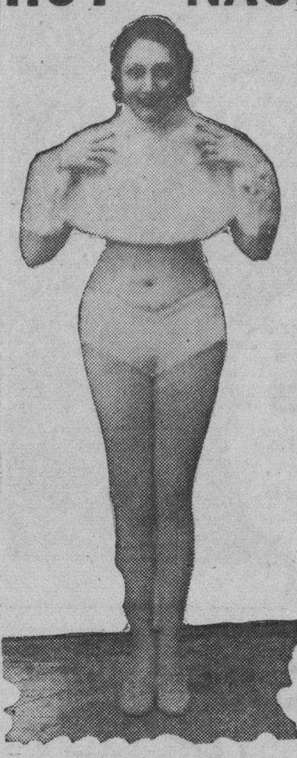

Debut, a las 9 y 45

Y tanda extra de noche, a las 12

Más de 35 bellísimas mujeres en escena

Alpha Ahylene
Estrella del Follies Bergere de París, creadora de La Dama de la Manzana

Margarita del Castillo
Vedette mexicana

Conjunto Royal
Palm Stars
Famoso coro del Royal Palm de Miami

8 Paradise Beauties
Bellezas escultóricas

Y otras atracciones

DIRECCION Y MONTAJE: Eulogio Velazco

Luneta, $1.00. Tertulia, 30 y 40 centavos. Paraíso, 20 y 30 centavos

SEÑORITAS 1938

HOY VERDUN HOY

GRANDIOSO EXITO

AFA PRESENTA LA GRANDIOSA COMEDIA MUSICAL, TITULADA:

"LA VUELTA DE ROCHA"

Con MERCEDES SIMONE, HUGO DEL CARRIL, TITO LUSIARDO y FLOREN DELBENE

20c. Tarde 30c. Noche 15 Niños

MARTES 1o. DE FEBRERO

LA FUGA con Santiago Arrieta y Nini Gambier

Una comedia sentimental llena de colorido y belleza, donde las sombras viciosas del hampa contrastan con el sol puro de la sencilla vida campesina.

RADIO CINE HOY PRE-ESTRENO

WARNER BROS presenta

a los dos formidables actores

CLAUDETTE COLBERT y CHARLES BOYER en TOVARICH

con BASIL RATHBONE y ANITA LOUISE

El MAS BELLO ROMANCE de AMOR, La MAS INTERESANTE HISTORIA La MEJOR ACTUACION de estos GENIALES ACTORES!

"NOBLES SIN FORTUNA"

La LINDA COMEDIA que ha DELEITADO a MILLONES!

40¢ hasta las 5½ 50¢ Despues Niños 20¢ Tertulia 15¢

Presentada con LUJO FASTUOSO por WARNER BROS

EL MAGNO CONCIERTO DEL MAESTRO ERNESTO LECUONA EN EL GRAN TEATRO AUDITORIUM

Fiesta de arte y de buen gusto... Presentación de un espectáculo sin precedentes... Una orquesta mixta compuesta por 56 señoritas y por 50 profesores de la Orquesta de la Habana.. Lita Mar, a quien el Maestro llama «la Lily Pons en miniatura»... Rita Montaner, Hortensia Coalla, Esther Borja, Blanca Gómez y otras muchas favoritas del público habanero... **Nueve estrenos...** Un espectáculo que únicamente Ernesto Lecuona puede presentar. He ahí un pequeño resumen de lo que será el magnífico festival de arte que el mejor compositor de Cuba presentará el próximo día 4 de febrero, a las 5 y 30 de la tarde, en el teatro «Auditorium». Los triunfos rotundos e indiscutibles que Lecuona conquistara recientemente desde el palco escénico del «Nacional», triunfos que fueron definitivos, serán superados con el que proporcionará al insigne compositor cubano su próximo concierto en el «Auditorium». Lecuona trabaja afanosamente, día y noche, sin tregua ni descanso alguno, para dar los últimos toques al programa monstruoso que prepara.

Lita Mar, la Lily Pons en miniatura, que actuará en el Concierto de Lecuona.

Escucharemos nuevas melodías de Lecuona, nuevamente las bellas voces de la plana mayor del Maestro, en ese día aumentada por la magnífica cantante Blanca Gómez y por la figura pequeñita de Lita Mar, que apenas cuenta 9 años de edad, nos brindarán las primicias de las bellas canciones de Lecuona.

El programa completo de este magno concierto lo daremos a conocer próximamente. Hoy sólo podemos adelantar breves detalles sobre la calidad del mismo. ¿Recuerda usted el éxito magnífico de «Damisela encantadora», de «Serenata», de «Flor de Loto», de «María la O», de «Carabalí», y de cientos de tantas? ¿Sí? Pues bien: los estrenos que Lecuona nos ofrecerá el próximo día 4 en el teatro «Auditorium» serán dignos rivales de todas estas bellas composiciones.

Las localidades para este último concierto de Lecuona ya están adquiridas por el público. Si usted quiere ser testigo del más grande de todos los éxitos del Maestro, no espere para mañana y adquiera hoy mismo la suya. Recuerdo que «quien no oye consejo, no llega a viejo».

Una TEMPESTAD de PASIONES en el FONDO del MAR...

NITCHEVO

La AGONIA del SUBMARINO

Un ESPECTACULO GIGANTESCO con un MILLON de EMOCIONES!!!

Más ESCENARIO Y PANTALLA y las GACETILLAS en la Pág. 9

LA COMEDIA: ESTA NOCHE «EL NEGRO CORSARIO»

Al fin llegó el esperado estreno de «El negro corsario», la formidable sátira-revista original de Julito Díaz, autor de mil aciertos escénicos, y musicalizada por el siempre inspirado maestro Rodrigo Prats. Esta noche el teatro de la Comedia está de fiesta. Su elegante sala resplandecerá de alegría y animación. La compañía Garrido-Piñero, el espectáculo por excelencia, siempre alegre, divertido, regocijante, dispónese a brindar una de sus mejores jornadas.

Hablar de «El negro corsario» siempre resultará pálido ante los atractivos que la realidad de la obra ofrece. Pero es de resaltar el hecho que significa ver en una obra a Garrido y Piñero, corsarios rivales, acometerse fieramente... ¿Quién vencerá? ¿De qué medios se valdrá Garrido para vencer a un rival tan corpulento y con un sable en la mano?

En cuanto a la parte musical el maestro Rodrigo Prats ha compuesto números afortunadísimos. Entre ellos la Marcha Corsaria, un Mosaico de melodías cubanas, un arreglo cómico del pasadoble La Jaca, y otros números muy inspirados y pegajosos.

La función de esta noche, que podemos llamar de gala, dará inicio a las 9 con «Jalisco», siguiéndole el estreno de «El negro corsario». Además actuarán en la función las hermanas Márquez, con nuevas canciones.

Prepárase en la compañía Garrido-Piñero, una gran fiesta. Será la celebración de las Bodas de Plata de «Jalisco».

HOY

Sensacional estreno en el Teatro de la Comedia

"EL NEGRO CORSARIO"

por la Cía. Garrido-Piñero

40 Cts. Luneta. 30 Butaca.

También hoy «JALISCO».

AUDITORIUM MAÑANA

CONTINENTAL FILMS presenta

Grandioso ESTRENO en CUBA!

"ESPIA de NAPOLEON"

con RICHARD BARTHELMESS y DOLLY HAAS

30¢ y 40¢

LA MAS FIEL REPRODUCCION de un BRILLANTE CAPITULO de la HISTORIA de FRANCIA, en que los PERSONAJES de la EPOCA se HICIERON INOLVIDABLES! POR SU POLITICA y... por sus AMORES!

EXITO! HOY PAYRET

INTERNATIONAL Films presenta a

LIBERTAD LAMARQUE

LA REINA DEL TANGO EN

EL ALMA DEL BANDONEON

CHARLO y SANTIAGO ARRIETA

20 y 30¢

Clarivel y Gasull'a, notable pareja de bailes que actúan hoy en el «Martí» a las 12 de la noche en «La clave de oro».

RADIO - ESCENARIO MARTI

HOY, 5 y 30 Y 9 y 30 Por última vez en la escena

"LA MUERTE DE PAPA MONTERO"

Por la Compañía de CARLOS POUS

A LAS 12 DE LA NOCHE, GRANDIOSA FUNCION PARA ESPERAR LA FIESTA DEL NATALICIO DE JOSE MARTI. En la escena: "LA CLAVE DE ORO"

Magnífica presentación. VEA UNA AUTENTICA COMPARSA desfilando por la ESCENA

Localidades numeradas. Luneta, 50 cts. Delantero de tertulia, 30 cts. Tertulia, 20 cts.

M.E.C.D. 2016

LIQUIDACION TOTAL

DE TODAS LAS EXISTENCIAS DE LA "CASA VERSALLES"

AVISAMOS A Nuestra Distinguida Clientela

QUE SOMOS LOS UNICOS QUE TENEMOS

350 Modelos de LAMPARAS

Marcados a PRECIOS DE LA LIQUIDACION

desde $3.00

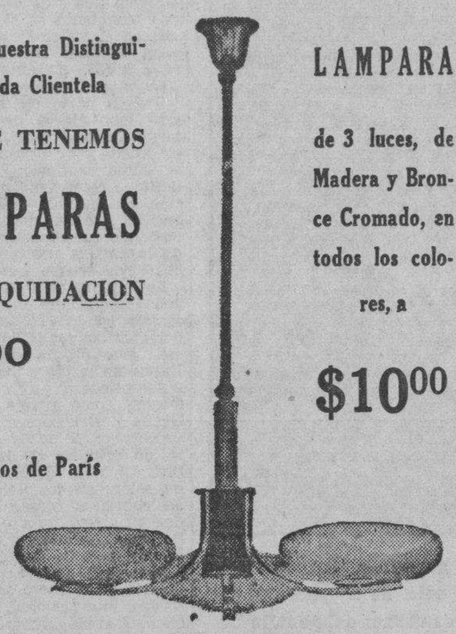

LAMPARA de 3 luces, de Madera y Bronce Cromado, en todos los colores, a $10.00

Vean también los últimos modelos llegados de París

En los Estilos: "Trianón", "Versalles", "Luis XV", "Luis XVI", Etc.

CASA VERSALLES NEPTUNO 24 Entre Industria y Consulado Frente al Teatro «Encanto» M-9374

Los propietarios de fincas rústicas en Marianao, tiene un plazo de 72 horas para pagar sus contribuciones

Tres indivduos que fueron detenidos y acusados como los autores del asalto y robo en una finca de Caimito, quedan en libertad por disposición del Juez, por falta de pruebas

MARIANAO, enero 26. DIARIO Habana.—El jefe del Negociado de premios, señor Gustavo del Pozo, informó que el próximo lunes comenzarán los inspectores a sus órdenes a notificar sus adeudos a los propietarios de fincas rústicas que adeudan algunos trimestres de contribución. De no pagar en un plazo de 72 horas, que les serán concedidas, procederán a embargar las propiedades.

Los cobros de los empleados

Cobrarán el día 27 los empleados de la municipalidad, según informó el Tesorero, señor Constantino Rey por haberlo ordenado así el Alcalde Sr. Acosta.

Para cobrar sus mensualidades atrasadas los ex-empleados del Municipio, del año 1929 al 1933, tienen que pasar por el despacho del señor Constantino Santos Campoy, contador del Ayuntamiento, para que firmen las documentaciones necesarias El Alcalde señor Pedro Acosta, tiene interés en liquidar estas deudas próximamente, según declaró a los periodistas.

Embargos de casas

Han sido embargadas las casas de Manuel González, Josefa Suárez, América Muñoz de Lacoste, Inés Chaple viuda de Reyes, Rosa Rey viuda de Navarro, Juan Socios Perricas, Serafín D. Ravelo, Luz Aguirre viuda de Hernández, Ana María Pagés González, Concepción Delgado, Adriano Chapotín, Josefa Fariñas González y Antonio González Hernández.

Continúan los festejos de la «Semana del Niño»

Los festejos de la Semana del Niño, organizada por el Club Rotario de esta ciudad, continúan con el mayor éxito.

Ayer, distintos cines de la ciudad exhibieron películes educacionales y los niños de las escuelas públicas podrán concurrir gratuítamente mediante pases expedidos por los maestros.

Hoy es el día destinado al enaltecimiento de los padres y a la educación física. Los rotarios han confeccionado un folleto explicando la significación de dicho día.

Comisiones integradas por los rotarios sus esposas y las personas que colaboran a la «Semana del Niño», viitarán las Escuelas de Marianao. Por si la tarde ofrecerán a los niños un juego de pelota profesional en un Stadium, al que podrán concurrir gratuitamente todos los niños de las escuelas públicas, les facilitarán pasajes gratis mediantes cortesías de empresas de transporte.

Anoche, en la «Sociedad de Marianao», el Club Rotario, la Junta de Educación y aquella entidad celebraron una brillante velada en homenaje a la memoria del educador marianense Don Enrique Maza y Serviá.

En el Juzgado de Instrucción de Marianao, se han recibido las diligencias que realizó el Juez Municipal y Correccional del término de Caimito del Guayabal, por el asalto y robo a mano armada en la finca San Calixto, domicilio de Leandro Zamora Mesa.

Hasta ahora, en las investigaciones que ha realizado el Jefe del Puesto Militar de Banes, cabo A. J. Millán, acusa directamente como autores del hecho a Tranquilino Cruz Piloto, vecino de la finca «La Encarnación», y a Raimundo Machado García y Quirino Machado y Padrón, vecino de la finca «La Angelita». Dice el Jefe Militar que estos individuos sabían que Zamora guardaba trescientos pesos, producto de sus ahorros, dentro de una de las fundas de su almohada, y que por eso realizaron el robo. Los acusados al ser presentados ante el Juez de Caimito, fueron dejados en libertad por no haber pruebas contra ellos.

No obstante esta resolución del Juzgado, agentes militares y de la Policía, realizan investigaciones para determinar la verdad y probar la responsabilidad que pudieran tener sobre el caso las personas anteriormente señaladas.

Procesados

Procesados con trescientos pesos de fianza fueron ayer por el Juez de Instrucción, los cajeros recaudadores de la Ruta 9, de los Omnibus Aliados, José Díaz Banet y Miguel Salón Moya, que —según actuaciones— sustrajeron la cantidad de $2,900.00 que guardaban para la compra de un terreno y construcción de una nave para dicha administración. A los procesados se le señaló además una fianza de dos mil pesos para responder a las responsabilidades civiles.

Un desaparecido

Los familiares de Enrique Suárez Hernández, de 68 años, vecino de Ríos 1, que desapareció anteayer cuando salió del Reparto «Buenavista» para cobrar unas cuentas, lo han buscado sin que tuvieran resultado satisfactorio alguno, por lo que temen que le haya ocurrido alguna desgracia.

—Ramona Ruiz Serna, dde 39 años, vecina de Redención 19, acusó a su vecina Ernestina Campos, de 40 años, de vejación e invitarla reñir.

—Enrique Hernández Alvarez, conocido por «El Manila», de 20 años, vecino de Real 16, fué detenido por el vigilante Angel Fernández, por reclamarlo el Juez Municipal de Guane.

NO PUEDE VD EVITAR LA LLUVIA pero podra evitar EL CATARRO merced a las verdaderas PASTILLAS VALDA

KABUL Sin rival para las CANAS

Razones por las cuales Vd. debe siempre tener Resinol

1. Todos los días alguien necesita este Ungüento mitigante y curativo para aliviar
Quemaduras Excoriaciones Irritaciones de los pies
Ronchas Picazón Cutis barroso

2. Acaso hoy toque a Vd. Un accidente o una afección cutanea puede ocurrir inesperadamente en cualquier momento. Resinol le aliviará prontamente.

De venta en todas las droguerias y farmacias. Muestras gratis del Ungüento y del Jabón Resinol. Pídalas a Resinol, Dept. 49, Baltimore, Md.

¡FLACOS, AGOTADOS NERVIOSOS!

Prueben este Nuevo Modo para Ganar Fuerzas Formidables y Potencia, y Carnes Firmes, Efectuando un Sencillo Cambio al Nutrir las Glándulas Faltas de Yodo.

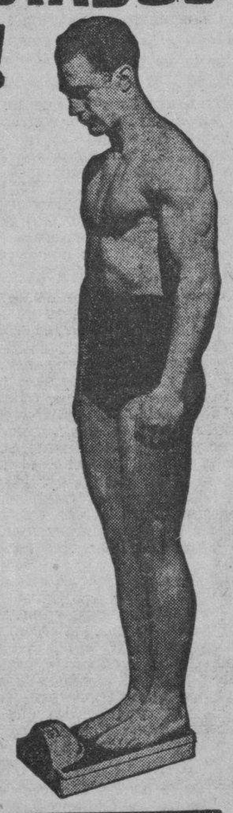

Personas débiles, agotadas, flacas—prueben este rápido método para ganar nuevas fuerzas y kilos de carnes firmes. Miles de personas ganan de 2 a 7 kilos en pocas semanas. La ciencia ha descubierto que las condiciones agotadas, la sangre pobre y la flaqueza vienen frecuentemente de la falta de yodo en las glándulas. Cuando estas glándulas—especialmente la importante glándula que gobierna el peso del cuerpo humano—están faltas de YODO NATURAL DE ALIMENTOS (no confunda éste con el yodo químico ordinario), aun las comidas más ricas en alimentos gordos y farináceos fracasan en aumentarle peso y fuerzas. Por eso es que personas flacas y débiles a menudo tienen grandes apetitos y aún permanecen flacas, pálidas y agotadas.

Con el descubrimiento de Kelpamalt—un mineral concentrado hecho de una monstruosa planta marítima que mide 30 metros, encontrada en el Oceano Pacífico, ahora puede usted estar seguro de recibir su ración necesaria de yodo de alimentos en una forma concentrada y fácil de tomar. Kelpamalt es 1300 veces más rico en yodo que las ostras, media a que sus alimentos le aprovechen, da formidables fuerzas, aumenta el peso, ausenta el cansancio. Sus otros 12 minerales estimulan las glándulas digestivas que producen los jugos que le permiten digerir los alimentos gordos y farináceos. 3 tabletas de Kelpamalt contienen más hierro y cobre que ½ kilo de espinacas ó 3½ kilos de tomates, más yodo de alimentos que 629 kilos de lechuga, más calcio que 6 huevos.

Comience a tomar Kelpamalt hoy mismo. Aun si usted no sufre de naturaleza, note como usted aumentará de 3 a 5 kilos durante las primeras dos semanas. Cuesta apenas un poco el usarlo. De venta en las principales farmacias.

Tabletas Kelpamalt

COMO LOS MINERALES PRECIOSOS DEL KELPAMALT AUMENTAN EL PESO Y MEJORAN LA SALUD	Su abundancia de	CORRIGE
	Yodo	Papera, delgadez, desgaste, piel manchada, metabolismo defectuoso, nervios.
	Hierro	Anemia, dolores de cabeza, debilidad.
	Cobre	Anemia, pérdida de vigor.
	Calcio	Molestias del estómago, raquitis, eczema, deterioro de dientes durante la preñez.
	Fósforo	Agotamiento mental, crecimiento subnormal.
	Sodio	Desórdenes de los riñones, estómago y vejiga, reumatismo.
	Potasio	Acidos, corazón delicado, estreñimiento.
	Magnesio	Enfermedades de la piel, piel defectuosa.
	Azufre	Estreñimiento, desórdenes de la sangre y el hígado, nerviosidad.
	Manganeso ..	Anemia, gota, debilidad general.

Agentes exclusivos y Distribuidores: ADOLFO KATES E HIJO Justiz No. 1. Telfs. A-8340 y A-8370. Habana.

CRONICA HABANERA

LA LIGA CONTRA EL CANCER

Una institución de tantos prestigios como la Liga contra el Cáncer que no desmaya en su humanitaria campaña contra la horrible enfermedad, se apresta ya a organizar sus festejos de todos los años para recaudar fondos.

A ese fin el Comité de Damas de dicha institución que con acierto indiscutible preside la bella y gentilísima dama María Teresa Falla de Batista se reunió ayer para tomar los últimos acuerdos sobre una iniciativa magnífica de la señora de Batista que traerá muchos beneficios a los infelices atacados del terrible mal.

En tan importante junta, verificada a las diez de la mañana en la residencia de la mencionada dama, se dió a conocer dicha iniciativa: una semana de fiestas del diecisiete al veintitrés de Febrero, con alicientes múltiples para todas nuestras clases sociales.

El Comité de Damas de la Liga contra el Cáncer cuenta para ello no sólo con el apoyo de nuestra alta sociedad sino también con el de todo el pueblo de Cuba cooperando unos y otros a esta hermosa obra digna de ayuda y de loa.

Muchos alicientes tiene el programa combinado.

Se iniciará el mencionado día diecisiete con un bridge party cuya organización ha sido encomendada a dos gentiles y distinguidas damas: Bibi de Lima de Maduro y Maggie Orr de Aróstegui, quienes vienen ya haciendo todos los preparativos con el mejor de los éxitos.

Después, en los días sucesivos, habrá una función en el Jai Alai organizada por las señoras Ana María Menocal viuda de Rabel y Leonor Earraqué el día dieciocho; una tarde de carreras de caballos en el Hipódromo el día veinte y el gran baile de gala señalado para el miercoles veintitrés en el Casino Nacional.

La Feria Exposición Industrial de Rancho Boyeros que se inaugurará el próximo día primero de Febrero, dedicará todos sus productos del día veinte para engrosar los fondos de la Liga contra el Cáncer.

También han ofrecido un tanto por ciento en los productos de ese día, veinte de nuestros principales teatros y cines queriendo cooperar a la bella obra que realiza la Liga.

Otro de los alicientes que tendrá la semana de fiestas de la Liga contra el Cáncer será la rifa de un billete de mil pesos, cuyas papeletas se venderán en toda la República.

La junta de ayer que se desarrolló dentro de la mayor animación fué presidida por la Primera Dama de la República, Leonor Montes de Laredo Bru, tan buena y tan gentil siempre.

También se hallaba un selecto concurso de señoras, rodeando a la Presidente del Comité de Damas de la Liga,María Teresa Falla de Batista y a la secretaria, Helena Lobo de Montoro.

Daremos sus nombres.

Sabina Echeguren de Pardías, esposa del Presidente del Casino Español.

María Martín viuda de Dolz, Cuca Blanco viuda de Laurrieta, Julia Jorrín de Culmell, Bibí de Lima de Maduro, Maggie Orr de Aróstegui, Carmelina Laurrieta de Fondón y Ofelia Cabrera de Repilado.

Celia de Cárdenas de Morales.

Carolina Pérez Vento de Martinez. Conchita Ribas de Chibás, Dolores Pestana de Odio, Esperancita de Cárdenas de Suárez, Sylvia Laredo de Martínez Aparicio y Lolita Esquerra de García Peralta.

Ana María Menocal.

Grace Pantín de Arellano, Leonor Barraqué, Ana María Maciá de Sánchez, y Lala Falla de Gutiérrez.

Entre las señoritas, Luisa Carlota Párraga, Carmita López Oña y Carola Olavarría.

Además se encontraba el ingeniero Eduardo J. Chibás, Presidente de la Liga contra el Cáncer y este cronista.

La concurrencia fué obsequiada espléndidamente por la señora Falla de Batista a quien secundaba su hermana, la señora Falla de Gutiérrez.

ALMUERZO INTIMO.—En su residencia de la Calzada de San Lázaro, ofreció ayer un almuerzo, la señora Amelia Solberg de Hoskinson, dama muy gentil y muy bondadosa que cuenta con verdaderos afectos en nuestra sociedad.

Almuerzo íntimo del que disfrutaron estas invitadas: Marie Dufau de Le Mat, María Dolores Machín viuda de Upmann, Maggie Orr de Aróstegui, Rita María Arango de O, Naghten, Carmen Sánchez Galarraga de Alfonso, Margarita Contreras de Beck y Luisa Carlota Párraga.

Al almuerzo siguió el «bridge» formándose dos mesas.

Resultó animadísimo.

MISAS DE REQUIEM. — El próximo día 1o. de febrero, fecha en que se cumple un mes de la llorada muerte del que fuera caballero estimadísimo en el seno de nuestra sociedad, señor Félix García Cueto, se dirán solemnes misas en sufragio de su alma en la Iglesia del Sagrado Corazón de Jesús, a las nueve de la mañana.

Invitan a este acto su afligida viuda, la bondadosa señora Modesta Lazo, y sus hijos amantísimos.

DEL «FRENCH CASINO».—Hoy es noche de moda en el «French Casino», el bello y elegante sitio de recreo instalado en los bajos del teatro «Nacional».

Noche de alegría, de animación extraordinaria, que se verá favorecida por la más numerosa representación de la sociedad habanera.

También será una gran noche la de mañana, en aquel aristocrático «night club», con motivo de haberse preparado una gran fiesta para celebrar el aniversario del natalicio de Martí.

Arturo Goudie, incansable manager, social del «Casino», ha dispuesto una serie de alicientes que harán de aquella fiesta algo inolvidable.

Figuran en primer término concursos de «rumba», «conga» y «son», con magníficos estuches de perfume «Amour Amour», de Lanvin y hermosas pitilleras como premios para las damas y para los caballeros respectivamente.

Se repartirán entre la concurrencia claves, maracas, bongós y sombreros típicos cubanos.

El bar será decorado al estilo criollo con palmas de guano.

Y allí se instalará un trío de cantadores mientras que en el salón la orquesta de los Hermanos Castro», ejecutarán las más valiosas piezas de su repertorio.

Para esa noche se han contratado tres parejas de «rumba», las cuales, por primera vez en Cuba, bailarán en conjunto una «conga».

El «show» se completará con los inimitables Cuates Castilla que ofrecerán lindas composiciones cubanas; Maritza Loy, ejecutará algunas danzas españolas con su maestría acostumbrada y Sonia cantará con su gusto exquisito «María de la O» y «Faisán».

Para cerrar el «show» de esa noche se ha contratado a la notable bailarina Eva, que hará demostraciones de su arte al desnudo.

El jardín «Mirian» obsequiará finos corsages a las damas.

Será una gran noche.

GUILLERMO MENA.—Ayer ha sido trasladado para su residencia del Vedado, tras varios días en la clínica, el conocido caballero Guillermo Mena, tan estimado en nuestra sociedad.

El señor Mena se halla en vías de un total restablecimiento de la grave operación que sufrió a manos del doctor Gonzalo Pedroso, recientemente.

Con gusto lo consignamos.

«SANS SOUCI».—Como todos los jueves, estará concurridísimo «Sans Souci», en la noche de hoy.

Afluirá allí la concurrencia desde hora temprana haciendo de su fiesta de moda de los jueves, la más bellas y las más lucidas de la temporada.

Se servirá la comida a las diez de la noche.

Y a partir de esa hora reinará la alegría del baile con la orquesta de los hermanos «Palau», y con el septeto «Cauto».

A las doce actuará el «show».

Liliane et Mario, los exquisitos bailarines internacionales, se presentarán con nuevos números al igual que Elpidio y Margot, «Reyes de la Rumba», Adelina Durán, experta bailarina española y la pareja Dorita y Varela, tan celebrada.

Tema para la crónica.

PATRICIA MENCIA.—Ha sido sometida a la operación de las amígdalas, con éxito satisfactorio, la señorita Patricia Mencía y de Armas, tan admirada en sociedad por su fina belleza.

Practicó dicha operación el joven y notable cirujano, doctor Pedro Manuel Souza.

IGNACIO RIVERO.—Ayer tarde, a bordo del vapor «Evangeline» que hacía su primer viaje de la Habana a Miami, embarcó para aquella lindísima ciudad el querido compañero Ignacio Rivero, Director del Rotograbado del DIARIO DE LA MARINA.

Iba acompañado el señor Rivero de tres estimados amigos, José García Rivero, Laureano Fuentes y Alfredo Santiago, proponiéndose continuar viaje en automóvil hacia Nueva York donde estarán todos unas semanas.

Durante la ausencia del señor Rivero, estará hecho cargo de la dirección del Rotograbado, el señor Juan F. Morán, tan querido en esta casa.

Felicidades.

EN SUS DIAS.—Celebra su santo en esta fecha una dama del mundo diplomático que se destaca por su belleza y simpatía: Zaida Ginebra, joven esposa del doctor Máximo Lovatón, Secretario de la Legación de Santo Domingo.

Con tal motivo los señores de Lovatón, tendrán un recibo en horas de la tarde en su apartamento del edificio «López Serrano».

Por la noche serán festejados con una comida en el «Casino Nacional», por un grupo de sus amistades, quienes así los despiden, ya que el doctor Lovatón, ha sido trasladado por su gobierno a Chile como Encargado de Negocios.

Los señores de Lovatón se proponen embarcar próximamente.

Feliz viaje.

(Continúa en la página NUEVE)

VENTA PRE-BALANCE aproveche sus ventajas

NUEVAS Y EXCEPCIONALES OPORTUNIDADES LES BRINDA "LA FILOSOFIA", CON LA GRAN VENTA PRE-BALANCE, QUE SE INICIA HOY, JUEVES.

EN TODOS LOS DEPARTAMENTOS HEMOS REMARCADO LOS DISTINTOS ARTICULOS BATIENDO UN RECORD DE PRECIOS BAJOS, CON EL FIN DE ALIGERAR MERCACIAS Y FACILITAR LA TOMA DE INVENTARIO. -----

VENGA, HOY, JUEVES, A LA FILOSOFIA

Cuatro comerciantes absueltos en la Audiencia al no poderse probar que desfalcaran al Tesoro de la Nación

El Fiscal mantuvo la acusación contra tres procesados por falsificar monedas y retiró contra otros tres, que fueron absueltos luego. Sigue el juicio contra un homicida

Los comerciantes de esta capital Felipe Cereijido Vega, Manuel Zardón y Segundo Gómez, padre e hijo han sido absueltos por la Sala Primera de lo Criminal de la Audiencia, después de haber retirado la acusación el Fiscal. Se les acusaba de defraudar al fisco mediante la negociación ilícita de 111,000 libras de azúcar libre de impuestos que habían de dedicar a la industria de dulces del primero de dichos acusados y que la emplearon en otros fines, pero sus defensores Dres. Carlos R. Menció, José Portuondo y Ricardo Lombard demostraron con pruebas fehacientes que no hubo tal negociación.

Absueltos tres acusados de falsificar monedas. Otros tres acusados

La Sala Tercera de lo Criminal ha absuelto también a Ceferino Albuín Valdés, Hermenegildo Santuch y Juan Lanza Mora, acusados de falsificar monedas del cuño nacional y para quienes el Fiscal, que pedía pena de veinte años de cadena para el primero y cadena perpetua para los otros dos, retiró la acusación después de practicadas las pruebas propuestas por sus defensores doctores Arístides M. Dacosta, Carlos R. Menció e Israel Camús. El citado Ministerio, en este mismo proceso, mantuvo los cargos contra Justo Belhar, Raimundo García Hernández, para los que pidió cadena perpetua, y Raúl Valdés González, para el que interesó veinte años de cadena. Fueron defendidos por los Dres. Guillemo Pérez Arteche, Carlos R. Menció y José Garcilaso de la Vega. Los citados absueltos fueron puestos en libertad inmediatamente.

Otros juicios, en las distintas Salas de lo Criminal, fueron: contra Francisco López Calderón, por ultrajes, retirando el Fiscal y defendiendo el Dr. Francisco M. Casado; Emilio Rojas, por robo, Armando Rivas, por lesiones imprudentes, contra los que mantuvo el Fiscal; y contra Manuel Vallina, por robo, y Alejandro Rodríguez González, por rapto; los cuales se conformaron con la pena interesada por el Ministerio Público.

APUNTACIONES

El vigilante José Cepero y los vigilantes Luis Hurtado y José L. Cuervo, del Buró de Investigaciones, arrestaron a Armando Fernández Alonso, vecino de Perseverancia 20, por haberlo sorprendido cuando en la vidriera situada en Manrique y Virtudes, hacía apuntaciones para la bola, charada y jai-alai, ocupándole una lista, un lápiz y 3 pesos, producto de dichas apuntaciones.

DEFUNCIONES OCURRIDAS AYER EN LA HABANA, HASTA LAS CUATRO DE LA TARDE

Enrique Gabal, blanco, 75 años, Lugareño y Almendares.

Elena Díaz Tejera, blanca, 28 años, Hospital Las Animas.

Ladislao Gabel Torers, blanco, 62 años, Lawton 45.

Angelina Martínez, negra, 24 años, H. Lebredo.

José Guerra García, blanco, 75 años, 17 y J. Vedado.

Lázaro Ramos GonGzález, 4 meses, H. Mercedes.

LA INSUFRIBLE ECZEMA DESAPARECERA PRONTO

El Aceite Esmeralda Moone, además de ser un antiséptico tan extraordinario que inmediatamente mata los microbios, tiene propiedades sanativas tan eficaces que la eczema, las herpes, la tiña tonsorial, la dermatosis reumática y las erupciones cutáneas desaparecen en pocos días.

Desde hace muchos años viene usándose para diviesos, clacotes, úlceras, abcesos y llagas, con perfectos resultados.

El Aceite Esmeralda Moone está de venta en todas las buenas farmacias.

Su médico le dirá que el HIGADO Y AZUFRE enriquecen la sangre

Aquí tiene Ud. un espléndido tónico que le dará sangre roja y pura y le conservará vigoroso.

Ensaye el Compuesto Tunison de Hígado y Azufre. Contiene extracto concentrado de hígados frescos que los médicos recomiendan para los pacientes anémicos. Fácil de tomar en cápsulas sin sabor y en líquido. El Compuesto Tunison también contiene azufre para purificar la sangre.

Comience a vivir una vida más entusiasta. Comience hoy mismo a tomar el Compuesto Tunison. De venta en todas las farmacias. 4C

EL TÓNICO QUE VIGORIZA.

COMPUESTO TUNISON DE HIGADO Y AZUFRE R. 678

GRIPPOL para su Tos. PEPSINA Y RUIBARBO BOSQUE para la dispepsia.

LABORATORIO BOSQUE PRODUCTOS DE GARANTIA

cuide sus ojos OFTALGOTAS

Los cuatro pilares de la salud. HIERRO, CAL, HUEVO, HIGADO. HEPATICALCINA

CORSETERIA HABANERA

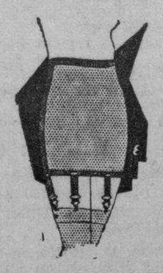

FAJAS de goma laminada (con o sin agujeros) a su medida.

Para ELIMINAR GRASA. Para modelar la figura.

Para obtener GRAN COMODIDAD. — SIN BALLENAS —

Utilísimas para señoras gruesas. Las fabricamos en cualquier estilo.

Hasta talla 26: $3.00; hasta la 30: $3.50; hasta la 32: $4.00; en tallas mayores $5.00. Garantizadas. Bellos cutís y elásticas, cuyos hilos de goma no se saltan. SERVIMOS AL INTERIOR. Magníficos modelos. Amplio surtido de Corsetería para señoras gruesas. Vientres péndulos, Maternidad, Operadas, Hernias, Eventraciones, Descensos viscerales.

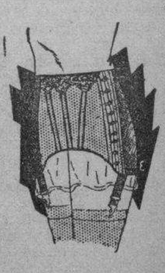

EXPERTAS EMPLEADAS LA SERVIRAN CORRECTAMENTE

Casa de Ortopedia de FRANCISCO CARRASCO

(No tiene sucursales)

NEPTUNO 138, entre Lealtad y Escobar. - Téf. M-7519

SAA—«B».

M.E.C.D. 2016

GACETILLAS

AUDITORIUM: «AMAPOLA DEL CAMINO»

Tito Guizar, cantante y actor mexicano que aparece hoy en día como el más llamado a hereder la popularidad del inolvidable Carlos Gardel, se presenta ahora en un nuevo triunfo para la Paramount titulado «Amapola del camino» una interesantísima película realzada por canciones y salpicada de risas. La acción de «Amapola del camino» tiene por teatro a un pueblo de la meseta mexicana. Su música de fondo y escenas de gran espectáculo, son suficientes atractivos para el fanático. Con Tito Guizar triunfa en el principal role femenino, el nuevo hallazgo Margarita Mora, actuando además Andrea Palma, Manuel Noriega y Joaquín Coss. «Amapola del camino» se exhibe en las tandas elegantes de 5.15 y 9.45. Y el otro film del programa es el sensacional drama «Almas en el mar», interpretación de Garp Cooper, George Raft y Frances Dee. Precios: Luneta Tarde 30 cts. Noche 40 cts. Niños 20 cts Tertulia 10 cts.

Mañana: estreno en Cuba de la fastuosa super-producción cinematográfica «Espía de Napoleón» basada en un famoso libro de la Baronesa de Orozy, fiel reproducción de un capítulo brillantísimo de la historia, romance inmortal de los personajes de la época, y en la cual reaparece triunfalmente, el admirable actor Richard Barthelmess secundado por la bella actriz Dolly Hass.

TRIANON: «LA BAILARINA ROJA»

Hoy, anuncia en sus carteleras la empresa de Trianón, la formidable super-producción «La Bailarina Roja» emocionante y sensacional drama histórico de la vida de la bella y atractiva bailarina Mata-Hari. famosa espía que alcanzó universal celebridad al ser juzgada en el año 1917 por un tribunal militar y condenada a muerte por sus actividades de espionaje en la Guerra Mundial. La maravillosa interpretación de Vera Korene, en el papel de Mata-Hari, nos muestra la vida y calvario de esta bella mujer impulsada al delito de espionaje, cuya extraña fatalidad la envolvió en la red de espionaje, valiéndose de su poderosa atracción personal y los encantos de sus danzas exóticas, hasta que al fin cayó prisionera de los franceses siendo condenada a morir fusilada por las severas leyes militares. Vera Korene, primera actriz de la Comedia Francesa, nos presenta con sin igual verismo la vida de la espía-mártir. Otros artistas que actúan en esta bella película son, Jean Worms, Jean Galland y Maurice Escande. La «Bailarina Roja» se presenta en los turnos de 5.15 y 9.45. La otra película, a las 4.00 y 8.30 se titula, «Bodas de Contrabando» por dos estrellas como Rosalind Keith y Charles Quigley. Se completa el programa con Noticiero y cartón. Precios: Luneta: Tarde 30 cts. Noche 40 cts Nicos 20 cts. Tertulia: Mayores 20 centavos. Niños 10 cts.

El sábado: «Cenizas de Ayer» con Bette Davis, Henry Fonda, Ian Hunter y Anita Louise.

PAYRET: «EL ALMA DEL BANDONEON»

En vista del éxito obtenido con «El alma del bandoneón» la empresa ha decidido continuar con ella en el cartel toda la semana, Libertad Lamarque, en su mayor éxito, «El alma del bandoneón» una de sus mejores películas. Oígala cantar bellísimos tangos con «Charlo» y «Fama» los dos mejores cantantes de tangos argentinos. Hoy con «El alma del bandoneón» se exhibe también «El honor de la familia» producción Metro que interpretan Lionel Barrymore con Cecilia Parker y Eric Linden. Una revista de asuntos Mundiales completa el programa.

Los precios son 20 cts hasta las 6 y media y 0 cts despcés. Niños 15 cts tertuiia 10 cts.

Mañana: gran matinée a la una. Martes 3 «El bastardo» por J. M. Martínez Casado. Después «Vida bohemia» con Miguel Ligero, Rosita Díaz, José Crespo, Juan Torena, Gilbert Roland y Romualdo Tirado.

NEPTUNO: EL MAS EXTRAORDINARIO PROGRAMA

Hoy presenta la Empresa de este simpático Teatro, dos colosales películas: Louise Reiner, William Powell, Robert Young, Maureen O-Sullivan y Frank Morgan en la hermosa y espectacular super-prodcción «Los candelabros del emperador» El otro estreno es la deslumbrante film musical, «Ritmo de amor» con James Cagney. Completa el programa la hilarante comedia. «Amor rodando» y el Noticiario Universal. Los precios: 15 cts de 2.30 a 5.30 y 20 cts. después. Niños a todas horas 10 cts.

Mañana, desde la una, grandiosa matinée con este mismo programa Sábado y domingo, Irene Dunne y Cary Gran en la más humorística, alegre y alocada comedia del año «La pícara puritana» y Rosalind Keith y Charles Quiglep en el excitante drama de aviación «Bodas de contrabando».

El lunes «Las cuatro milpas» y «La gran cruz».

ROXY: «ARTISTAS Y MODELOS»

Hoy en jueves elegante presenta un interesantísimo programa el cine predilecto de las familias de Almendares, el aristocrático Cinema Roxy, de 14 y Primera. Comenzará sus tandas de 4.30 y 8.30 con el estreno del último Noticiario Fox Movietone, el episodio 6 de la espectacular super-serie, «La amenaza de la selva», y a petición se reprisará una de las películas en que empezó a hacerse famoso el nuevo ídolo femenino, el formidable actor Charles Boyer, cuyo título es «Shanghai» donde también desempeña una magnífica labor la bellísima Loretta Young. Finalmente se presentará el estreno de la deslumbrante revista musical, «Artistas y modelos» el más vistoso espectáculo cinematográfico en el que se dan la mano el lujo, la belleza y el arte. Un verdadero cargamento de estrellas integran el reparto, destacándose el incomparable Jack Benny, la simpática Martha Raye y otros.

Los precios serán: 15 cts luneta por la tarde y 20 cts. por la noche. Balcony y niños 10 cts a todas horas.

Mañana: Fiesta Nacional habrá una colosal matinée a la 1.30 en que aparecerá la traviesa Jane Withers haciendo reir estrepitosamente a chicos y grandes en su última producción, «Mi abuelito». Conjuntamente se estrena la cinta de argumento delicadísimo, «Es mía» por Claire Trevor, y la chispeante comedia «Me voy a la cárcel».

RIVOLI: «VIDAS A FLOTE»

Programa regio es el que exhibe hoy el familiar teatro Rívoli de 4 y 5 La Sierra, teléfono FO-1130, comenzando el programa a la 4 y 30 en punto por el orden siguiente: cartón, comedia y revista, Edward Everet Horton en la regia producción que lleva por título «Dinero loco» y complementan el programa Karen Morley y Edward Cianelta en la super-producción titulada «Vidas a flote». Este programa se repite por la noche a las 8 y 30.

Precio tanda 10 cts todos.

Noche 15 centavos todo.

Mañana: Irene Hervey y Kent Taylor en «Una mujer intrigante» y Spencer Tracy y Franchot Tone en «Lo enseñaron a matar».

El sábado «Yoshiwara»

REINA: «ROMANCE GAUCHO» Y «LA PICARA PURITANA»

Con la sala llena hasta el tope se exhibieron ayer 2 grandes producciones en la pantalla gigante del Super Cine Reina, sito en Reina y Rayo, con el Telf. M-2272 fué un éxito más que se anotó la empresa López y Rouco, hoy se proyectarán de nuevo y a no dudarlo será un nuevo lleno.

«La pícara puritana» es la más esplendorosa y rotunda comedia que hemos tenido en el año. Irene Dunne lo mantedrá embullado durante todo el tiempo que dure su exhibición, secundada por Gary Grant y Alexander D-Arcy.

«Romance Gaucho» es un drama bellísimo, en cuya trama vivimos los días en que la gran república suramericana se debatía en una guerra fratricida. Camila Quiroga, Enrique Muiño, Angel Magaña y Elías Alippi son los protagonistas de esta producción Argentina.

Los precios son a base de 15 cts la luneta hasta las 6 y 30 y 20 cts. después, niños 10 cts y la cómoda tertulia familiar 10 cts. a todas horas.

El sábado «Centinela Alerta» y «Idilio incógnito».

RIALTO: «ALLA EN EL LEJANO OESTE»

Continúa en el cartel de Rialto la más divertida comedia del Gordo y el Flaco titulada: «Allá en el lejano Oeste» cuya trama nos lleva de carcajada en carcajada, hasta el final en que creemos morir en la risa. «Allá en el lejano Oeste» se exhibe hoy conjuntamente con otra gran producción que lleva por título «Un mal sujeto» un drama de intensa emotividad y profundamente intrigante, en que luchan los más contradictorios sentimientos del alma humana... Son las intérpretes: Bruce Cabot, Virginia Grey Edward Norrie. Completa el programa el estreno en Cuba del Noticiero Metrotone Hearst. La función es continua y comienza desde las dos y cuarto de la tarde.

Precios: 20 cts. mayores hasta las 5 y media 30 cts después. Niños 15 cts.

Mayores: Grandiosa matinée desde la una en punto, con este mismo programa.

LARA: «LA BAILARINA» Y «ROSE MARIE»

Dos joyas ciematográficas pasará por su pantalla gigante hoy en el predilecto cine familiar Lara, de Prado y Virtudes, con el teléfono M-2421, rigiendo siempre los más populares precios.

Hoy en función continua de 2 de la tarde a 11 y 30 de la noche se exhibirá revista, comedia, estreno de la preciosa, regia, joya «La bailarina» con Jean Crawford, Clark Gable, Fred Astaire y otras estrellas y estreno de la maravillosa, regia, bellísima joya musical «Rose Marie» con Jeanette Mac Donald y Nelson Eddy.

Precio: 10 cts. la luneta a todas horas. Entre y salga cuando quiera.

Mañana: «Noches de fuego» con Víctor Frances y «La canción de la ciudad».

PRADO: «MODAS Y BELLEZAS DE 1938»

Para hoy tiene «Prado» como todos los días en su acostumbrada matinée de 2, y tandas de 5, y 8 y 15, dos magníficas joyas por el precio de siempre, 10 centavos luneta o preferencia a todas horas. Exhibiendo en primer lugar uno de los dramas más impresionantes y conmovedores que él ha presentado «Infamia» con la sugestiva actriz Merle Oberón, Mirian Hoopkins y Joe McCrea y el más suntuoso espectáculo todo en colores «Modas y bellezas de 1938,» el más deslumbrante desfile de mujeres costosas, costosas pieles y los últimos modelos femeninos. Con la adorable actriz Jean Bennet y Warner Baxter. Completando el programa un gracioso cartón. El viernes, matinée a la 1 y 30 con dos bellas joyas «Café Metrópole» por Tyrone Power y Loretta Young, y la delicada joya de Ladislao Fedor «Dormitorio para señorita» por Simone Simon.

VERDUN: «LA VUELTA DE ROCHA»

Desde las 2 de la tarde abre sus puertas este moderno teatro presentando en función continua el noticiero Metrotone, el bonito cartón en colores «No más niños» y la deliciosa producción Columbia «La pícara puritana», con Irene Dunne.

En los turnos preferentes de tarde y noche se exhibe la bellísima producción argentina «La vuelta de Rocha», un nuevo triunfo del cine en nuestro idioma, una cinta plena de humorismo donde las escenas de hilaridad se suceden desde el comienzo hasta el final, Mercedes Simone, la reina de la radio nos brinda seis bellísimos tangos y Hugo del Carril el mejor intérprete de los ritmos argentinos nos deleita con dos bellas canciones. Además figuran en el reparto dos estrellas del cine en español: Floren Delbene y Tito Lusiardo.

Los precios fijados son los siguientes: Antes de las 6 y 30 luneta 20 centavos, después de dicha hora 30 centavos; los niños 15 centavos y la tertulia equipada con magníficas butacas 15 centavos a todas horas.

Mañana, grandiosa matinée desde la 1 con este mismo programa.

LIRA: «LA DESTRUCCION DEL VICIO»

Un programa sensacional, sólo para mayores es el que anuncia hoy el confortable y elegante cine familiar «Lira», de Industria y San José, con el teléfono M.4474, exhibiendo dos atrevidas films.

Hoy, en función continua comenzando a la 1 y 30 se exhibirá revista, comedia, estreno del formidable, profundo drama social «La destrucción del vicio» con Wily Costello y Viole Voon y estreno de la sensacional, atrevida film de grandes enseñanzas «Madres culpables» con Jean Lancy y John St. Polis.

Precios: mayores 10 centavos hasta las 6 y 30 y 15 centavos después. Los niños 5 centavos a todas horas. Entre y salga cuando quiera.

Mañana: «Idilio incógnito» y «Campeón de nacimiento».

ESCIPION, EL AFRICANO

APENAS HUBO terminado la entrevista de Aníbal y Escipión, el ejército cartaginés se desplegó en orden de batalla. Los elefantes fueron situados a la vanguardia, con la idea de proteger a la infantería, integrada por la flor y nata de la juventud de Cartago. Varias horas duró esta maniobra, hábilmente ejecutada, y que dió una idea exacta a los romanos del poderío de sus enemigos. En la película «Escipión, el Africano» sobresale este momento, por su grandiosidad y por la notable amplitud del escenario natural utilizado.

ACTUALIDADES: «OTRA AURORA»

El más precioso programa del día lo anuncia hoy el simpático y favorecido cine de las familias «Actualidades», sito en Monserrate 8 y 10 con el teléfono M-5575.

En su función continua siempre de 2 de la tarde a 11 y 30 de la noche se pasa por la pantalla gigante revista, comedia, estreno de la grandiosa, regia, extraordinaria superjoya «Otra aurora» con la bella y elegante actriz Kay Francis y Errol Flyn y estreno de la preciosa, original super-comedia «Musica y mujeres» con Rubby Keeler y Dick Powell.

Mañana: grandioso programa con «Café Metrópole», «Sonata de media noche» con Paderewski y episodio de «El agente secreto».

MAJESTIC: «EL CORSARIO NEGRO»

Programa regio es el que presenta hoy el cómodo y elegante teatro «Majestic» de Consulado 116, teléfono M-4477 comenzando el programa a las 2 en punto por el orden siguiente: cartón, comedia y revista, Ronald Colman, Madeleine Carroll, Douglas Fairbanks Jr., Mary Astor, y C. Aubre Smith en la super-producción «El prisionero de Zenda», y complementa el programa Ciro Verratti, Silvan Jachino, Ada Biagini, Nerio Bernardi, y Gudo Celano en la super-producción titulada «El corsario negro». Esta grandiosa producción es fiel adaptación a la pantalla de la novela de Emilio Salgari. Es la versión cinematográfica de las aventuras truculentas y románticas del pirata de más colorido que cautivara nuestra imaginación en la edad de oro de la niñez. No deje de ver esta magnífica obra. Este programa se repite en tanda de 5 y por la noche alas 8 y 15.

Niños y tertulia 10 centavos a todas horas.

Precios: Luneta o preferencia antes de las 6 y 30 15 centavos, después 20 centavos. Mañana: Ann Sothern y Jack Oakie en «El super fenómeno», y Joan Fontaine y Fred Astaire en «Una doncella en peligro».

INFANTA: «AMAPOLA DEL CAMINO»

Estupendo es el programa que tiene señalado para hoy la cartelera del gran teatro «Infanta», del circuito Edelberto de Carrerá, de Infanta y Neptuno, teléfono U-3700, con dos colosales producciones, teniendo como base del mismo: «Amapola del Camino», con Tito Guizar, Andrea Palma y el «Chato» Ortin, cinta de bellísimo argumento y encantadora música, además de tener un ambiente grato, oiremos al gran Tito Guizar interpretando canciones bellísimas; completa el programa el estreno de la regia producción titulada: «El gran farsante», con Akim Tamiroff, Marian Marsh y John Trent; drama pleno de acción y misterio, y por último se exhibirá la revista de sucesos mundiales Paramount y un cartón que se titula: «Noche de estrellas». Los precios para hoy son los siguientes: Hasta las 5 y media luneta mayores 20 centavos, niños 15, tertulia 10; después: luneta mayores 30, niños 15, tertulia 15, niños 10.

Mañana: matinée a la 1: «Allá en el Lejano Oeste» y «Un mal sujeto».

CUATRO CAMINOS: «LO ENSEÑARON A MATAR»

Dos grandiosas super-producciones ha logrado reunir para un colosal programa, el concurrido teatro de las familias, el cine «Cuatro Caminos» de Belascoain y Tenerife con el teléfono M-3676. Comenzando a la 1 y 30 de la tarde con cartón, revista, comedia, la espeluznante producción de un argumento interesante titulada: «La flagelación de los penitentes». Todo lo que es capaz de hacer el fanatismo del hombre por su creencia. Mujeres torturadas, hombres sacrificados, y se complementa el programa con la obra suprema, más sentida que «Sin novedad en el frente», que lleva por título: «Lo enseñaron a matar» o «Ellos le dieron un arma», interpretada por Spencer Tracy y Franchot Tone. Los precios para esta magna función son: hasta las 6 y 30 de la tarde luneta 15 centavos, después 20 centavos. La comodísima tertulia familiar con magníficas butacas y los niños 10 centavos a todas horas.

Mañana: un colosal programa. El sábado y domingo: «La Casa de Quirós».

OLIMPIC: «EL HONOR DE LA FAMILIA»

«Olimpic», en Línea y B, en el Vedado, con el teléfono F-6263, de la cadena Alvarez-Hernández.

Hoy, en turnos preferentes de 4 y 45 y 9 y 45 se exhibirá el episodio 8 de la sensacional super-serie «El águila negra» y estreno de la soberbia, regia film de interesante argumento «El honor de la familia» con Cecilia Parker y Lionel Barrymore.

A las 6 y 30 y 8 y 30 la magnifica y emocionante producción «Genio y figura» con Mirna Loy y William Powell.

Precios: mayores 15 centavos a todas horas.

Mañana: «El misterioso Mr. Moto» con Peter Lorell y «Despierta y vive».

VIVES: «MUSICA PARA MI DAMA»

«Vives», el elegante cine de la calle B, entre 27 y 29, en el Vedado, con el teléfono F-3128, del circuito Edelberto de Carrerá, anuncia para hoy un programa grandioso en el que figuran dos regias joyas.

En tandas elegantes de 5 y 15 y 9 y 30 se exhibirá la grandiosa, regia, preciosa joya musical de fino argumento «Música para mi dama» con Nino Martini.

A las 4 y 8 y 30 la soberbia y estupenda producción «Su implacable rival» con Lee Trancy.

Precios: mayores 20 centavos en tanda y 30 centavos por la noche. Niños 15 centavos y tertulia 10 centavos a todas horas.

Mañana: Stan Laurel y Oliver Hardy en «Allá en el Lejano Oeste» y «Por su patria y por su dama». El sábado: «Yoshiwara» y «La Dicha» con Charles Boyer.

GRIS: «IDILIO INCOGNITO»

Jueves de moda será el de hoy en la elegante bombonera del «Gris», el cine favorito de las familias, sito en Baños y 17, en el Vedado, con el teléfono F-4292, de la empresa Heydrich-Fernández Ledón.

Hoy en sus turnos de 4 y 8:15, se pasa por la pantalla la grandiosa, regia super producción «Saratoga», la última film de la malograda actriz Jean Harlow, con Clark Gable.

Y a las 5:30 y 9:15, cartón, variedad y la preciosa, regia, divertida super joya «Idilio incógnito», creación de Sonja Henie y Tyrone Power.

Precios: mayores 15 centavos en la tanda y 20 centavos por la noche. Los niños y la tertulia 10 centavos a todas horas.

Mañana, matinée, tanda y noche con «Baches en las nubes», «La escuadrilla 37», comedia y variedad.

MODERNO: «UNA DONCELLA EN PELIGRO»

Para hoy está señalado el estreno de la extraordinaria producción Radio, titulada «Una doncella en peligro», de Fred Astaire, Gracie Allen; «El azar no se compra», de Helen Mack, Onslow Stevens; el cartón «Robinson Crusoe» y una Revista Mundial. Hasta las 6:30, quince centavos; después 20 centavos; niños 10. tertulia familiar 10 centavos a todas horas.

Mañana, fiesta nacional. En matinée tanda y noche, soberbio programa «Una doncella en peligro», de Fred Astaire; «Travesía Oriental», de Constante Worth; «Milagros de Hollywood»; «La conquista de los niños»; «Robinson Crusoe» y «Revista Mundial». Hasta las 6:30, 15 centavos. Después 20 centavos. Niños 10.

INGLATERRA: «EL DEBER»

«Inglaterra», en San Rafael y Consulado, M-5527; 10 centavos de 1:30 a 6:30 y 15 centavos después. Niños 10 centavos a todas horas.

La mejor proyección y el más perfecto sonido de la Habana, con el nuevo equipo sonoro Sincrofilm Philips» con pantalla de cristal.

Hoy, tarde y noche, la revista semanal (Metrotón); y el cartón en preciosos colores «Las quíntuples focas» y las super atracciones «El deber», regia super joya extraordinaria, toda dialogada en español, por Rosita de Cabo, Carmen Rodríguez y Felix de Pomés; y «Al caer de la noche», sensacional y emocionante producción de la Metro, interpretada por Rosalind Rusell y Robert Montgomery.

Mañana, Fiesta Nacional, formidable programa extraordinario con los estrenos «¡Centinela Alerta!» toda en español, por Angelillo Ana M. Custodio, Linares Rivas y «El as del acelerador» estupenda atracción, interpretada por Rochelle Hudson y Brian Donlevy.

WILSON: «EL DEBER»

«Wilson», en Belascoaín y San Rafael, U-5863; 10 centavos de 1:30 a 6:30 y 15 centavos después. Niños 10 centavos a todas horas.

Hoy, tarde y noche la revista semanal (Metrotone); y el cartón en preciosos colores «Las quíntuples focas» y las super atracciones, «El deber», regia joya extraordinaria, toda dialogada en español por Rosita de Cabo, Carmen Rodríguez y Félix de Pomés y «Al caer de la noche», sensacional y emocionante super producción Metro, interpretada por Rosalind Russell y Robert Montgomery.

Mañana: fiesta nacional, formidable programa extraordinario, con los estrenos «¡Centinela Alerta!» estupenda super comedia musical, toda en español, interpretada por Angelillo, Ana María Custodio y J. M. Linares Rivas; y «El as del acelerador», estupenda atracción especial de la Fox, interpretada por Rochelle Hudson y Brian Donlevy.

Más Escenario y Pantalla

La COMEDIA: El SABADO, Ultimo Recital de EUSEBIA COSME

Pasado mañana, a las 6 y 15 de la tarde, se efectuará en el «Principal de la Comedia» el último gran recital poético de Eusebia Cosme, la maravillosa intérprete del verso, cuyo magnífico arte, traspasando las fronteras cubanas desea ser admirado en el resto de la América. Un contrato ventajosísimo la reclama en Venezuela, y en la patria de Bolívar iniciará el próximo mes una «tournée» como ilustre gonfalonera del folklore antillano.

La genial intérprete de «Sensemayá» y «La balada del Guije», la incomparable creadora de «La mujer de Antonio» y «Lavandera con Negrito», se despedirá del público habanero el próximo sábado con un programa de alto rango artístico en el que figuran las últimas composiciones poéticas de los bardos antillanos.

Será una fiesta de arte que, como la del jueves pasado congregará a un nutrido público deseoso de admirar el talento interpretativo de la valiosísima «rapsoda» de ébano.

Nicolás Guillén, Palés Matos, Emilio Ballagas, Camín, etc., hallarán pasado mañana en Eusebia Cosme la más afortunada creadora que imprimirá a sus versos un sello inigualable de distinción y hermosura.

Para este magno recital se están agotando las localidades. Conviene, pues, apresurarse en reservarlas. Para ello se reciben órdenes en la contaduría del teatro o por el teléfono A-6737.

Han sido fijados los siguientes precios: Luneta numerada, un peso; Butaca numerada, 60 centavos. Butaca sin numerar, cuarenta centavos.

ROMANCE EN TODO SU APOGEO

Alegres, satisfechos del desenlace, contemplamos a GRACE MOORE y MELVYN DOUGLAS, en la más grande producción que ofrece la Columbia este año, «LA VUELTA DEL RUISEÑOR»

NORMA: «ROSARIO» Y «SILENCIO SUBLIME»

Un programa totalmente en español es el que anuncia hoy el favorito cine de las familias del Luyanó, el elegante teatro Norma, de Luyanó y Concha, con el teléfono X-2381.

Hoy, en tanda y nocturna, se exhibirá revista, estreno de la soberbia, magnífica producción en español «Silencio sublime», con Adriana Delhort, Alfredo del Diestro, el Chato Ortín y otras estrellas.

Precios: damas y niños 5 centavos y caballeros 10 en la tanda y mayores 10 y niños 5 por la noche.

Mañana: matinée con «Un hombre peligroso» y «Sin miedo». Tanda y noche: «Madres culpables» y «Un hombre peligroso».

MAXIM: «ALMAS EN EL MAR»

Gary Cooper, Frances Dee, George Raft, Warren Williams, Kitty Carlisle y otras estrellas figuran en el programa combinado para hoy por el predilecto y elegante cine familiar «Maxim», sito en Bruzón y Ayestarán, con el teléfono U-7049.

En tanda elegante y nocturna, se pasa por la pantalla revista, comedia, estreno de la senacional, formidable film de aventuras del mar «Almas en el mar», con Frances Dee, Gary Cooper, George Raft y otras estrellas y estreno de la soberbia, estupenda producción de original argumento «Secuestro afortunado», con Kitty Carlisle y Warren Williams.

Mañana: gran programa con «Saratoga», con Jean Harlow y «Justicia de media noche».

CUBA Y ROJO: ESPLENDIDOS PROGRAMAS

Lleno se vera hoy en sus dos funciones el elegante cine de las familias «Cuba», de Suárez y Corrales, pues ofrece un programa grandioso en español. A las 5 y 8:15 se exhibirá revista, comedia, estreno de la bella, colosal film en español «Así es la vida», con José Bohr y estreno de la divertida preciosa super comedia mexicana «Jalisco nunca pierde», creación de «El Chaflán», Esperanza Baur, Barcelata y su trío Calavera y otros. Precios: damas y niños 5 centavos y caballeros 10 en la tanda y mayores 10 y niños 5 por la noche. Mañana: «Juguetes del destino y «Todo para tí».

«Salón Rojo», el cómodo y predilecto cine familiar, sito en Monte y Antón Recio, brinda hoy programa soberbio. En tanda y nocturna a precios popularísimos se exhibe revista, comedia, estreno de la regia, preciosa super joya «Su gran éxito», con Martha Eggerth y la grandiosa, estupenda joya en español «La millonaria», creación de Lina Yegros. Mañana: gran matinée, tanda y noche, con «El prisionero de Zenda» y «La mujer persigue al hombre».

UNIVERSAL: «A FUERZA DE DINAMITA»

Un estreno en Cuba ofrece hoy el coquetón y favorecido cine «Universal», de Egido entre Muralla y Sol, a diario tan favorecido.

Hoy, en función continua de 1 de la tarde a 11 de la noche se pasa por la pantalla gigante, rigiendo precios popularísimos de costumbre, revista, comedia, estreno en Cuba del emocionante, estupendo drama del oeste de mucha acción «A fuerza de dinamita», con el popular cowboy Bob Steele y estreno de la formidable, estupenda producción «Llamas negras», con el dinámico actor Frankie Darro.

Mañana: fiesta nacional «Cárceles sin rejas», «A fuerza de dinamita» y episodios 5 y 6 de «La sombra del escorpión».

BELGICA Y VIOLETA: GRANDES FILMS

Una interesante producción interpretada por Rex Harrison, cuyo título es «Una tormenta sin nubes», se pasará en todos los turnos de este cine familiar, y como complemento la mejor producción por Silvia Sidney titulada «Solo vivimos una vez», cartones por Mickey Mouse. Los precios para la matinée y la tanda son de cinco centavos damas y niños. Por la noche 10 centavos. Mañana «Espionaje internacional» y «Modas y bellezas del 1938» en colores, muchos cartones por Mickey Mouse.

Gran película de regio argumento, interesante en todas sus partes —resulta la que se pasa en todos los turnos de este concurrido cine en el día de hoy, cuyo título es «La canción de la ciudad». Para completar el programa de hoy se exhibe la interesante produccion por Joan Crawford y William Powell titulada «Su última aventura» cartones y noticiarios. Mañana: «Rapsodia de amor», por Eric Linden y «23 horas y media de licencia».

ESCENARIO y PANTALLA

NACIONAL: HOY GRAN DEBUT DE «SEÑORITAS 1938»

Una de las «Señoritas 1938»

Un gran acontecimeinto teatral hoy en la Habana, esperado con entusiasmo por el público a juzgar por la demanda de localidades: este acontecimiento es el debut esta noche en el teatro Nacional, de la Revista Musical Internacional «Señoritas 1938», presentada por Eulogio Velasco y Oswaldo Farrez.

Toman parte en esta revista, que está montada a base de exquisito buen gusto artístico, de lujo y de elegancia y de originalidad, más de 40 lindas féminas, porque la Revista tiene como ambiente la glorificación al desnudo estético, propósito que se realiza delicadamente produciendo un espectáculo que en nada lastima la susceptibilidad del público por selecto que sea.

Los productores de este original y bello espectáculo internacional, presentan como vedettes a Margarita del Castillo y a Mlle. Alpha Ayhlene, ésta última creadora de «La Danza de la Manzana», como números exóticos a Virginia Stewart y a Okada, como pareja de bailes a Deana y Del Campo, como números excéntricos a Bobby Lynn, imitadora de estrellas de la pantalla y a Bedford and Wallace, malabaristas de salón, en los números de grandes conjuntos coreográficos a las lindas girls Royal Palm Stars y a Las Paradise Beauties, como chanssonier argentino a C. García... y ya esto, lector, sería por sí un gran espectáculo; pero, como se trata de una revista internacional, Eulogio Velasco y Oswaldo Farrez, en un plausible alarde de cortesía muy de celebrarse han querido darle representación a Cuba, y presentan en su maravilloso conjunto a la notable cantante cubana Zoraida Marrero, a las Bellezas del Trópico, conjunto de muchachas cubanas, a Rosa la Negra y Mr. Duarte con sus superbrunettes en una gran Conga Estilizada, a Julia Gómez, vedette cubana y a los actores cómicos Sergio Aceval, Pepe del Campo y Francisco Lara.

La orquesta estará bajo la dirección del maestro Zarzoso, los decorados son nuevos y firmados por Tarazona, vestuario hecho expresamente para cada cuadro y cortinajes de la casa Marcus de New York.

La revista empieza con un prólogo y dos palabras del autor, y se divide en los siguientes cuadros: «Las Frinés Modernas», «Llueven las concursantes», «El baño de la Favorita», «Music Hall Neoyorkino», «Un vuelo accidentado», «En el Polo Norte», «El Fallo del Jurado» y Cabaret Internacional.

El teatro abrirá sus puertas a las 8.30, y empezará a las 9, exhibiendo en la pantalla algunos asuntos cortos, para que la cortina se descorra a las 9.45 ante el magno espectáculo de Señoritas 1938.

Los precios: Palcos con seis entradas, $8.00; Luneta, $1. Butacas y asientos de Palcos, $1. Delantero de tertulia y Paraíso, 40 y 30 centavos, respectivamente y entrada a esos pisos, 30 y 20 centavos.

A las 12 de la noche, actuarán nuevamente «Señoritas 1938», para esperar la fecha gloriosa de mañana, día 28, aniversario del natalicio del Apóstol Martí.

«CARROUSELL DE 1938» EN EL RIVIERA

Hoy vestirá sus mejores galas este elegante teatro, por presentar la lindísima super-joya musical, orgullo de la Nueva Universal, «Carrousel de 1938». Sincera, convincente, altamente entretenida y soberbiamente interpretada, es una película ideal para toda clase de auditorios. Una historia conmovedora, llena de intensas emociones... Jóvenes y viejos apreciarán las emociones y escenas dramáticas que contiene esta bellísima film, y a la vez se reirán hasta la locura con las hilarantes escenas en que intervienen los cuatro jinetes de la alegría: Mitcha Auer, Bert, Lahr, Jimmie Savo y Billi House. Hace su debut en esta película la nueva estrella de voz, arte y personalidad maravillosa, Joy Hodges, con la colaboración de John King, Bárbara Read, Alice Brady, Louisa Fazenda y los reyes del ritmo, Dave Apolon y su orquesta.

Conjuntamente se estrena el exótico romance «El Paraíso del amor», con la inolvidable belleza nativa de «Motín a bordo», Movita y Warren Hull. Completa el programa, el Noticiario Universal. Los precios: 30 centavos por la tarde, hasta las 5.30 y 40 centavos después. Niños, 20 centavos tarde y noche, y 15 la tertulia.

El sábado y domingo, el deslumbrante espectáculo musical de la Paramount, «Locuras musicales», y el intenso drama de gangsters, «Mujeres de la noche», con Don Terry y Jacqueline Wells.

El lunes, «Seducción» (aprobada para mayores). Un drama vívido de la inexperea juventud que se entrega ciegamente al romance, sin medir sus consecuencias...! Una trágica lección de amor.

El martes, dos extraordinarios estrenos, Morfina». Aprobada para mayores), la más vigorosa denuncia contra los expendedores de drogas, y la magnífica film argentina «Así es el tango», la película que glorifica el popular tango «Nostalgia».

GRAN EXITO DE «YOSHIWARA» EN EL ALKAZAR

Con grandioso éxito continúa presentando la empresa de este popular coliseo, la maravillosa película que está causando en todo el mundo la más extraordinaria sensación, «Yoschiwara». Un bello idilio de amor en un ambiente exótico, mostrándonos un espectáculo arrebatador, único en su clase. Conjuntamente se exhibe la divertidísima, a la par que emocionante comedia «La reina del carnaval», con Robert Wilcox y Dorothe Kent. Completa el programa el Noticiario Paramount. Los precios: 20 centavos de 1.30 a 5.30 y 30 centavos después. Niños, a todas horas, 15, y Tertulia, 10 centavos.

Mañana, a las 10 de la mañana, tendrá lugar el sensacional y espeluznante acto de la crufixión de un ser humano. Si usted padece del corazón, no lo vea... Pero, si quiere ser testigo del caso más extraordinario que pueda presentarse, no deje de ver «La crucifixión de un hombre», que atravesados sus pies, sus manos y sus costados por seis enormes clavos, permanecerá, a partir de mañana, «docientas diez horas» consecutivas.

El sábado y domingo, la auténtica, divertidísima y graciosísima comedia española, «La señorita de Trevelez», con Antoñita Colomé, María Gamez y Alberto Romea. Carlos Arniches q. se ha distinguido siempre entre todos los comediógrafos españoles, por el sano humorismo que ha sabido infiltrarles a todas sus obras, ahora, en «La señorita de Trevelez» ha conseguido producir un torrente de expontánea hilaridad. También se estrenará el intenso y emocionantísimo drama «Hay rubias peligrosas», con Nan Grey, Noah Beery Jr. y William Gargan.

Lunes, la reinecita del cine, Shirley Temple, en su mejor película «Heidi», y Movita, la inolvidable belleza nativa de «Motín a bordo», en «El Paraíso del Amor», con Warren Hull.

Pronto: «Así es mi tierra», la super-hilarante producción en español de Artistas Unidos, donde hace su debut el rey de los comediantes del cine en español: Cantinflas, el actor que ha desbancado al Chato Ortin y a Chaflán.

MAÑANA: «EL LANCERO ESPIA» EN EL CAMPOAMOR

Hoy presenta por última vez la empresa de este simpático teatro, la auténtica y graciosísima film española, «La señorita de Trevelez», argumento original de Carlos Arniches, con Antoñita Colomé, María Gamez y Alberto Romea. Completa el programa el intenso y emocionantísimo drama «Hay rubias peligrosas» con Noah Beery Jr., Nan Grey y William Gargan. Además el Noticiario Fox Movietone. Los precios: 20 centavos de 1.30 a 5.30 y 30 centavos después. Niños, a todas horas, 15 centavos y Tertulia, 15.

Mañana, la aventura más extraordinaria en que nadie se haya encontrado: «El lancero espía». La más peligrosa aventura en que un hombre jamás haya vivido, con una probabilidad entre mil de que pueda retornar. Si salía victorioso, destrozaba su propio corazón... Si fracasaba, sería fusilado...! «El lancero espía» tiene como máximos intérpretes a Dolores del Río, George Sanders, Peter Lorre, Virginia Field, Lionel Atwill y miles de extras. Conjuntamente se estrenará la magnífica film «Peligrosamente tuyo», donde actúa por primera vez como galán, César Romero, con la colaboración de Phillis Brooks. El «climax» de esta película es sorprendentísimo... pues está lleno de situaciones que lo dejan a uno en suspenso, seguido de una acción rapidísima.

El martes, monumental programa con dos colosales estrenos en Cuba... ¡juntos!... «Morfina», (aprobada para mayores). Usted ha oído hablar mucho de la droga... de los funestos resultados que produce a sus adictos... pero, usted ignora lo totalmente siniestra que es. Vea «Morfina» o «Veneno social» y verá que es criminal no poner toda su atención en combatirlo...! Es la producción que le hará vivir una lección dura; pero verídica, que usted está en el deber de conocer...! El otro estreno es la magnífica film argentina «Así es el tango» que tiene por intérpretes a Tito Lusiardo, Olinda Bozán, Tita Merello, Eduardo Armani.

ALKAZAR: MAÑANA: «LA CRUCIFIXION DE UN HOMBRE»

No hay término que no se venza. Mañana, al fin, a las 10 de la mañana, se llevará a efecto en este teatro el escalofriante acto de la crucifixión de un ser humano, hecho que tiene intrigado a la opinión pública y a la ciencia médica que tendrá con este acto, bella oportunidad de dictaminar sobre la insensibilidad del cuerpo y muy especialmente, sobre la enorme fuerza de voluntad que se necesita tener para tener el cuerpo atravesado por seis grandes clavos, estar crucificado en una cruz y permanecer en ella, completamente inmóvil, durante 210 horas consecutivas.

Los doctores José A. Rodríguez Núñez y J. A. García González, que son los galenos que atenderán al crucificado durante el tiempo que permanezca en la cruz, creen muy difícil que el valiente demostrador de insensibilidad pueda resistir tanto tiempo crucificado, pero nuestro hombre, con una sonrisa que causa escalofríos, asegura que permanecerá en la cruz 8 días, 8 noches y 18 horas, alegre y feliz... Ya el vestíbulo del «Alkázar» está acondicionado para la exhibición del crucificado. El acto de la crucifixión se hará en el teatro a las 10 de la mañana del viernes 28, o séase mañana y después, la enorme cruz de madera, con su preciosa y valiente carga, será transportada al vestíbulo donde estará expuesto a la curiosidad pública durante más de una semana.

El crucificado estará atendido constantemente por 2 enfermeros porfesionales. Además, los doctores Rodríguez Núñez y García Rodríguez lo visitarán 4 veces diarias y todo el plan alimenticio y clínico del crucificado será dictaminado por los mismos.

Una vez más llamamos la atención del público en el sentido de que este espectáculo no es un truco.

Solamente 10 centavos costará la entrada de este magno espectáculo y usted podrá verlo a cualquier hora del día o de la noche.

RADIO CINE: «TORAVICH» CON CHARLES BOYER

Hoy desde las 2 y 30 ofrece el moderno teatro de Galiano y Neptuno el pre-estreno de la finísima comedia de la Warner titulada «Tovarich», de la que son principales intérpretes Charles Boyer y Claudet Colbert secundados ambos por la lindísima rubia Anita Louise y Basil Rahtbone desarrollándose la trama de esta monumental comedia en una serie de incidentes plenos de hilaridad, la cual se presenta con un lujo extraordinario ya que se trata en el argumento de un príncipe sin fortuna y una gran Duquesa, su esposa, que se hallaban sin recursos.

La película «Tovarich» pasará por la pantalla exactamente a las 3.20, a las 5.20, a las 7 y a las 10 de la noche, por sí complacer a las numerosas llamadas telefónicas. Completa el programa un gracioso cartón en colores titulado «Casino de París» y el último Noticiero Metrotone.

Los precios: Luneta y primer piso, 40 centavos antes de las 5 y media y después 50 centavos, los niños 20 centavos y la Tertulia entrada por Concordia, 15 centavos.

Mañana matinée desde la una y media con este mismo programa.

El día 31: Un formidable programa Warner con dos estrenos: «El submarino trágico», de George Brent y Pat O-Brien, con «Tú eres mi estrella», de Donald Cook y Jeanne Madden.

M.E.C.D. 2016

EMIR

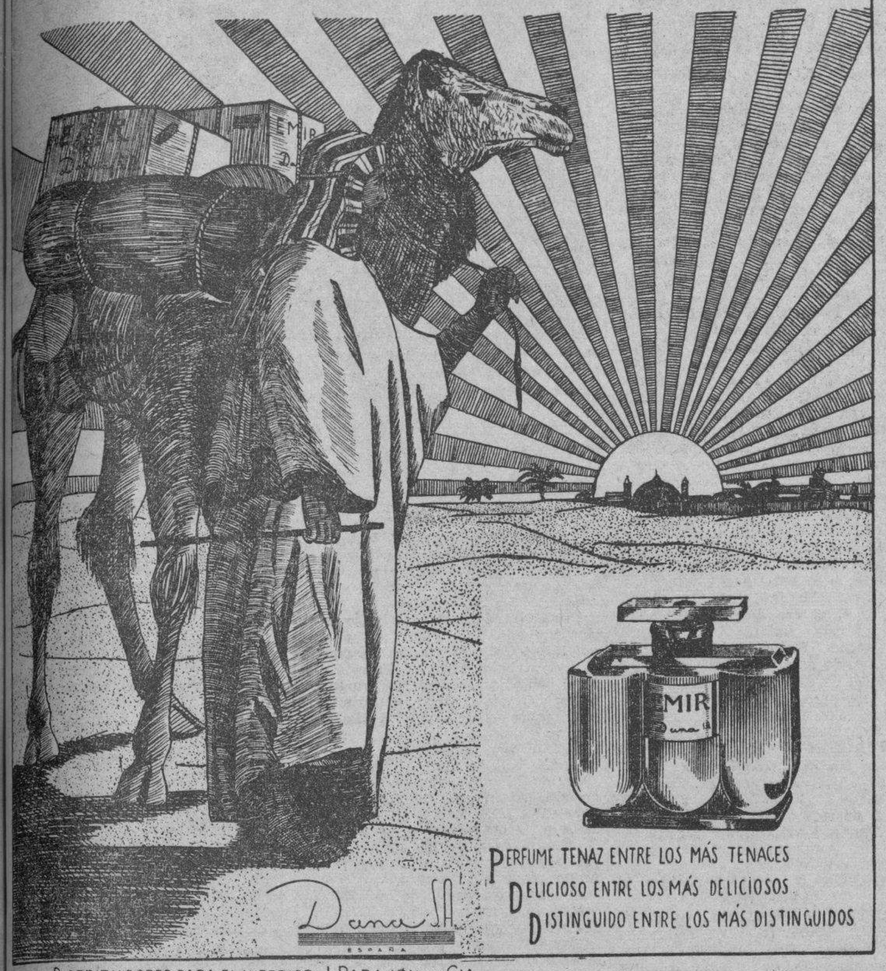

PERFUME TENAZ ENTRE LOS MÁS TENACES
DELICIOSO ENTRE LOS MÁS DELICIOSOS
DISTINGUIDO ENTRE LOS MÁS DISTINGUIDOS

Dana S.A.
ESPAÑA

DISTRIBUIDORES PARA EL INTERIOR: J. PARAJÓN Y CIA

CRONICA HABANERA

GRAN MUNDO

El recibo de ayer, selecto, elegante.

Lo tuvo en horas de la tarde, con motivo de su santo, la señora Paula Goicoechea, la joven y bellísima esposa del doctor Estanislao del Valle, tan querida y tan bien relacionada en el gran mundo habanero.

Para saludar a la señora de del Valle desfiló por su gran mansión del reparto Miramar una concurrencia numerosa y distinguida.

Recibió halagos innumerables.

Y flores, gran cantidad de flores, que invadieron aquellos salones tan regiamente amueblados.

Durante toda la tarde permaneció abierto en el bello comedor un riquísimo buffet que aparecía dispuesto sobre una gran mesa decorada por los artistas incomparables de la «Casa Trías».

Llevaba un centro de plata cuajado de «Iris», la bellísima flor, que es un privilegio del bien renombrado jardín del Vedado.

Entre la concurrencia anotamos algunos nombres.

Señoras:

Serafina Diago de Gómez, la bella y gentilísima esposa del doctor Miguel Mariano Gómez, ex presidente de la República.

La Marquesa de Valle Siciliana.

La Condesa de Jaruco.

La Marquesa de Jústiz de Santa Ana.

Nieves Durañona viuda de Goicoechea, Eugenia Segrera de Sardiña, Susanita de Cárdenas de Arango, Mina Pérez Chaumont viuda de Walsh y Hortensia Scull de Morales, elegante esposa del ministro de Cuba en París.

Manana Aguilera de Freyre.

Alicia Nadal de Menocal.

María Mendoza de del Valle, María Luisa Torriente de Sandoval, María Antonia Alonso de Aspuru, Mercy del Monte de Maciá y su hermana Margot, la bella señora de la Cruz.

Juanita Cano de Fonts.

Cuca Sánchez.

Emilia Aguilera de Johnson, Bebita Alonso de Belt, Cuca Sánchez de Sánchez, Helena Lobo de Montoro y María Teresa Falla de Batista.

Sara Johnson de Aguilera.

Nena Velasco de González Gordon.

Fina Mendoza de Cárdenas.

Carmen Freyre de Lamadrid, Gracia Cámara de Bandujo, Ana María Maciá de Sánchez, Nena Guedes de González del Valle, Alina Freyre de Hidalgo Gato, Poupée Armenteros de Albear, Cuca Bonnet de Domínguez, y Nena Perpiñán de Castillo, tan gentil.

Ana María Sánchez de Goicoechea.

Gloria Mendoza de Larrea.

Y cerrando la relación, dos damas jóvenes y bellas, Rosa Perdomo de del Valle y Lily Goicoechea de la Cámara, que compartían con la señora de la casa los honores de la fiesta.

Dos encantadoras señoritas, Julia Morales Zaldo y Antonieta de Goicoechea.

Seguimos la relación de la concurrencia con monseñor Caruana, Nuncio de Su Santidad, y con los reverendos padres Galán y Félix, de la Comunidad de los Jesuitas.

El conde de Jaruco.

El Marqués de Valle Siciliana.

El Marqués de Jústiz de Santa Ana.

José René Morales, ministro de Cuba en París.

Enrique Soler y Baró, Pablo Mendoza, Juan de la Cámara, Carlos Fonts, Armando Larrea, Leopoldo Goicoechea, Ignacio del Valle, Luis del Valle.

Agustín Batista, Nicanor Bandujo, Rafael de Cárdenas y Fermín de

Una caja de gladiolos, de Sara

Nuestros queridos compañeros en la crónica, Pablo Alvarez de Cañas y Mario Castellanos.

Y este cronista.

Entre las muchas flores llegadas hasta la señora de del Valle se destacaba un grupo valioso de cestos y cajas procedentes todas de la «Casa Trías», el acreditado jardín del Vedado.

De «Trías», presentadas con ese arte y ese chic a que nos tienen acostumbrados aquellos artistas, eran las siguientes:

Un cesto de dalias y gladiolos, de Nena Perpiñán de Castillo.

Un cesto de gladiolos, de Gracia de la Cámara de Bandujo.

Un cesto de iris, de Bebita Alonso de Belt.

Un cesto de gladiolos y «snapdragons», de Georgina M. de Sardiña.

Un cesto de gladiolos y «snapdragons», de Eugenia S. de Sardiña.

Un cesto de gladiolos, de la Condesa de Buena Vista.

Un cesto de Iris, de la Condesa del Castillo.

Un cesto de Iris, de Loló Larrea de Sarrá.

Un cesto de gladiolos, de Pablo Alvarez de Cañas.

Una caja de gladiolos, de Sara Johnson de Aguilera.

Una maceta de gladiolos, lindísima, de Elena y Septimio Sardiña.

Una caja de gladiolos, de Conchita y Andrés Weber.

Una caja de gladiolos, de Carmen Martínez Pedro de Gamba.

Una caja de dalias y gladiolos, de Alice Steinhart de la Llama.

Una caja de gladiolos de Nena Velasco de González Gordon.

Una caja de callas, de Salomé Santamarina de Machín.

Una caja de gladiolos, de Ofelia Larrea de Colmenares.

Una caja de gladiolos, de Agustín Batista y señora.

Y una caja de gladiolos, de la «Casa Trías».

Con la firma de «El Clavel», el renombrado y elegante jardín nacional de los hermanos Armand, en Marianao, figuraban estos obsequios:

Un lindo cesto de hortensias, de Elena A. de Sardiña.

Un cesto de callas, de Javier del Valle.

Un cesto de orquídeas, de Juanita y Carlos Font.

Y un cesto de gladiolos Adonis y crisantemos blancos, de María Antonia Alonso de Aspuru.

Desde «El Fénix», el afamado jardín del Paseo de Carlos III, llegaron hasta la señora de del Valle, entre otras, las siguientes:

Una caja de «cellophane» con pompones y sweet peas, de Cuca Sánchez de Sánchez.

Y una caja de «cellophane», con claveles y «delphiniums», de Antonieta Goicoechea.

MEJORADA. — Mercedes Touzet viuda de Crusellas, la alta dama que de tantos afectos y consideraciones goza en el gran mundo habanero, se halla bastante mejorada de la operación a que fué sometida hace varios días en su residencia del Vedado.

Sencilla operación que practicó con magnífico resultado el doctor Gustavo de los Reyes.

Hacemos votos fervientes por su total restablecimiento.

EL DOCTOR EUGENIO SARDIÑAS.—Anteayer embarcó para Panamá, el doctor Eugenio Sardiña, conocido letrado y caballero muy querido en nuestros círculos sociales.

El doctor Sardiña, se dirige a Panamá para tomar parte en las competencias de Esgrima que allí se celebrarán en ocasión de las Olimpiadas Centroamericanas.

DE LA ULTIMA FIESTA.—Como hemos dado a conocer anteriormente, la fiesta del domingo último constituyó un éxito completo.

La comisión organizadora que bajo la presidencia de la señora Amelia Rivero de Domínguez, trabajó incansablemente, nos ruega hacer público que el premio de cien pesos correspondió a la papeleta número 3307, la que se encontraba en poder de la señora Otilia Ramos de López.

Queda complacida.

EL ALMUERZO DEL SABADO.—En el «Habana Yacht Club», como hemos anunciado, se celebrará el sábado próximo, el almuerzo organizado por los «Lobos de Mar» de aquella aristocrática sociedad, en honor del Ministro de Cuba en París, señor José René Morales, en ocasión de hallarse disfrutando sus vacaciones en esta capital.

Numerosas han sido las adhesiones de socios que ha venido recibiendo la comisión organizadora hasta el momento.

Hoy será el último día para inscribirse.

Sépase así.

EN MEMORIA DE LAS VICTIMAS. — El próximo sábado, a las nueve de la mañana, se celebrarán en la iglesia de San Juan de Letrán solemnes honras fúnebres en memoria de los gloriosos aviadores cubanos Antonio Menéndez Peláez, Feliciano Risecht, Alfredo Jiménez Alum, Pedro Castillo, Manuel Naranjo y Roberto Medina y del inolvidable periodista Ruy de Lugo Viña con motivo de cumplirse en dicha fecha el primer mes de haber ocurrido en Cali, Colombia, la catástrofe aérea en que perdieron la vida.

En tan solemnes funerales, dispuestos por la Comunidad de los RR. PP. Dominicos de la Habana y por el Consejo de San Agustín 1390 de los Caballeros de Colón, la Coral de la Habana en pleno, con su directora la eminente profesora señora María Muñoz de Quevedo, cantará los responsorios Tenebrae factas sunt, de Hydan; O Vos Homnes, de Vittoria, y Popule meus, de Vittoria.

La oración fúnebre estará a cargo del ilustrado Vicario Provincial, Fray Zacarías Mínguez, de la Orden de Predicadores Dominicos y uno de los más destacados oradores de la Comunidad en que tanto brilló Fray Bartolomé de las Casas, el Benefactor de los Hijos de América.

A este piadoso y a la vez solemne acto, han sido invitados el señor Presidente de la República, el Gobierno en pleno, los Jefes de las Fuerzas Armadas, el Cuerpo Diplomático, las autoridades civiles y militares, el Cuerpo Consular y organizaciones culturales y sociales de la capital.

INTERESANTE CONFERENCIA. Bajo los auspicios del Comité «France-Amérique» de la Habana, el renombrado disertante monsieur Jean Conty, oficial aviador de la Reserva francesa, pronunciará una interesantísima conferencia titulada «Les Routes du Ciel», ilustrada con una película sonora.

Este acontecimiento cultural y de tante actualidad, tendrá lugar el próximo sábado 29, en la sala-teatro del Colegio de La Salle, a las nueve de la noche.

El conferencista, monsieur Conty, viene precedido de merecida fama.

MENOR LESIONADO

En el Tercer Centro de Socorro fue asistido de la fractura del brazo izquierdo, el menor Augusto Díaz Izquierdo, de 11 años, que sufrió en su domicilio, finca «Cascada», en la carretera de Rancho Boyeros, al resbalar y caer al pavimento.

FARMACIA
DROGUERIA
TAQUECHEL
Obispo 27-Tfno. A-2146
DE TURNO LOS VIERNES

LA MAYOR
95 EDIFICIOS
700 EMPLEADOS
SARRA
DROGUERIA
ABIERTA TODOS LOS DIAS
TODA LA NOCHE LOS MARTES
A-8026 A-3641

FARMACIA
DROGUERIA
DE
"JOHNSON"
DE TURNO LOS LUNES
Obispo 930 Teléfono A-2129.

FARMACIAS DE TURNO HOY

JUEVES

DESDE BAHIA A PASEO DE MARTI (PRADO)

Calle y Núm.	Teléfonos
Monserrate No. 45	M-2126
Monserrate y Tte. Rey	M-4413
Aguiar y Chacón	M-6443
Egido No. 8	M-2544
Aguacate No. 142	M-1288
Cuba No. 126	A-9830
O'Reilly No. 76	M-4000
Amargura No. 44	M-9625
DE PASEO DE MARTI (PRADO) A P. VARELA (BELASCOAIN)	
Trocadero y Crespo	M-5533
Colón No. 41	M-9015
San Lázaro No. 99	M-2545
San Lázaro No. 257	U-6655
Monte y San Nicolás	M-5030
Aguila No. 134	M-4886
Somerueios No. 26	M-5003
Estrella y Campanario	M-4508
Neptuno No. 6	M-3377
Enamique y Dragones	M-4774
Reyes No. 186	A-6162
DE P. VARELA (BELASCOAIN) A AVE. DE MENOCAL (INFANTA)	
Salud 173	U-6895
Belascoaín 86-E	U-1717
Infanta y Príncipe	M-6873
Infanta y Velázquez	A-7560
San Rafael y Hospital	U-6050
Reyes y Oquendo	U-6773
Belascoaín y Neptuno	U-5002
Belascoaín No 50	U-6600
Romay 55	M-4470
Monte 411	M-5266
Oquendo y Benjumeda	
VEDADO	
11 entre E. y F	F-6110
E y 4	F-2333
Línea entre J y K	F-6113
Quinta entre 2 y Paseo	F-6174
11 entre 8 y 10	F-2323
F y G	F-4483
VIBORA	
10 de Oct. y Josefina	I-7702
Concepción y Porvenir	X-3030
O'Farrill y J. A. Saco	I-7730
Santa Catalina y Cortina	I-7786
JESUS DEL MONTE Y SANTOS SUAREZ	
Jesús del Monte 204	X-3033
Jesús del Monte 280	I-7230
Zapote No. 22	I-5151
LUYANO	
Calzada de Concha No. 4	X-2222
Luyanó No. 211	X-1078
Villanueva y Santa Ana	I-3133
CERRO	
Buenos Aires y Paz	I-3093
Calzada del Cerro 787	I-7475
San Pablo 36	U-1807
Gravina 14	U-6873

Este grupo deberá prestar servicio público todo el día y la noche de los domingos siguientes:

Enero 23 Mayo 29 Octubre 2
Marzo 6 Julio 10 Noviembre 13
Abril 17 Agosto 21 Diciembre 25

Estos turnos han sido acordados en cumplimiento de lo dispuesto en el Art. VI del Decreto-Ley 2604 de 7 de Noviembre de 1934.

Recogen firmas para la reunión contra la guerra

Esperan en Washington a los Ministros de Relaciones de Haití y Santo Domingo

WASHINGTON, enero 25. (AP)—En los centros diplomáticos se decía hoy que para el 29 de este mes se espera la llegada a Washington del ministro de Estado haitiano Georges Leger, quien saldrá de Port au Prince en avión el día antes.

También se dice que el ministro de Estado de Santo Domingo, señor Ortega Frier llegará a Washington antes de que terminen las negociaciones para el arreglo de la controversia entre Haití y la República dominicana.

La Legación haitiana no pudo confirmar la noticia sobre la visita de Legers, y los representantes de la prensa no pudieron entrevistar al ministro Andrés Pastoriza que salió para Baltimore a fin de visitar al doctor Germán Cruz Ayala, miembro del gabinete del Presidente Trujillo y asesor legal de la delegación dominicana.

Las delegaciones haitiana y dominicana se reunirán ante la comisión permanente de conciliación interamericana el 31 de enero.

El Comité del Mandato del pueblo para terminar la guerra hará campaña recogiendo firmas para la conferencia de Lima

WASHINGTON, enero 25. (AP)—Miss Mabel Vernon, directora del Comité del Mandato del Pueblo para terminar la guerra, anunció hoy que se efectuará una campaña en los Estados Unidos al objeto de obtener el apoyo de la nación americana para el Mandato ante la conferencia inter-americana que se celebrará en Lima, Perú, en diciembre de este año.

Cree Miss Mabel que la campaña servirá para obtener por lo menos 4.000.000 de firmas o sea doble de las presentadas en la conferencia panamericana de Buenos Aires.

Miss Mabel y otras mujeres hicieron uso de la palabra en una reunión que celebró hoy el Comité, a la que asistieron la esposa de Francisco Najera, Embajador mexicano; la esposa de Andrés Pastoriza, ministro de Santo Domingo; Mrs. Homero Viteri, esposa del presidente de la delegación ecuatoriana a la comisión de límites entre Perú y Ecuador; la esposa de José Barón, Encargado de Negocios de Cuba y la representante Caroline O-Day de New York y otras.

Busto desarrollado y reconstituído con las saludables y reconstituyentes:
PILDORAS ORIENTALES
Solicite gratis hoy el folleto descriptivo, se lo enviamos bajo sobre sin membrete. Diríjase a P. ORIENTALES. Apartado 1244.—Habana.

DR. SOLANO GRIMAL
ASMA, CORIZA, ETC.
Ex-ayudante del Dr. METZGER
de la Clínica de Alergia de Cleveland, Ohio.
Recientemente llegado de los Estados Unidos
Consultas de 10 a 12 y de 2 a 5
O'REILLY 49 - Dpto. 601-604 A5-2862

HOY SE REUNIRA LA COMISION QUE HARA EL ESTUDIO DEL DESEMPLEO

Hoy, jueves, a las diez de la mañana habrá de reunirse en los salones de la Secretaría de Estado la Comisión Económica para el estudio del desempleo, integrada por valiosas personalidades. Esta comisión realiza trabajos que serán base para la próxima Conferencia Económica, iniciativa de Cuba que ha sido acogida por numerosas naciones.

Integran la Comisión Económica de referencia, las siguientes personalidades: doctor José M. Cortina, doctor Carlos Saladrigas, doctor Montoro, doctor Bustamante, doctor Zamora, doctor Wolter del Río, doctor Lles e Ing. Ducassi, representante a la Cámara y autor del Decreto sobre la materia.

BANDA DE MENORES

El vigilante José M. Delgado de la Quinta Estación, cumpliendo órdenes del Comandante Juan Serra Cardona, Inspector del Primer Distrito, arrestó a los menores Higinio Sánchez Ramírez y Roberto Miranda, por ser los autores de varios casos de hurto por la Demarcación.

El vigilante Delgado, al practicar una investigación, pudo comprobar que dichos menores son miembros de una banda nombrda «Los Silenciosos», donde también figuran otros tres conocidos por «Poey», «El Rubo» y «Caraganito».

BUENAS NOTICIAS!
AHORA AL ALCANCE DE TODOS
en tres tamaños
de 10 cts.
de 20 cts.
de 40 cts.

La Pasta Dentífrica PHILLIPS es la única que combina en uno sólo todos los tratamientos necesarios para la higiene de la boca.

Pasta Dentífrica PHILLIPS

¿Lo que Ud. tiene es pereza o agotamiento?

A menudo esa laxitud acompañada de cansancio, mareos y palidez, significa que la sangre está empobrecida debido a escasez de glóbulos rojos. La falta de apetito, el excesivo trabajo físico y mental, las preocupaciones, son posiblemente la causa de tal estado de agotamiento, el cual puede convertirse fácilmente en Anemia.

¿Por qué exponerse a que sobrevenga tan peligroso mal? Conviene, entonces, tonificarse sin pérdida de tiempo, pero tonificarse con un buen tónico, de reconocido mérito científico, como el Tónico Bayer.

Como su nombre lo indica, el Tónico Bayer proviene de los mundialmente famosos Laboratorios Bayer. ¿Qué mejor garantía?

El efecto estimulante del Tónico Bayer sobre el metabolismo es inmediato y duradero: Mejora el apetito y la digestión . . . enriquece la sangre . . . vigoriza los nervios y músculos . . . fortalece el cerebro. Renueva las fuerzas vitales del organismo.

Y es natural que así sea, porque el Tónico Bayer es una combinación científicamente balanceada de Vitaminas, Extracto de Hígado, Calcio, Fósforo asimilable y otros elementos de comprobado valor terapéutico.

Resulta económico tomar el Tónico Bayer, pues el frasco dura de 12 a 15 días. Pida Ud. hoy mismo un frasco en la botica.

LA PAYAMA EN LA
VENTA ELIMINACION

$1.75
Payamas de crepé color entero y estampado, del 34 al 42

$1.40
Payamas de Peter Pan del 34 al 42

$1.50
Payamas de Peter Pan del 34 al 42

"la época"
NEPTUNO Y SAN NICOLAS
La tienda mejor surtida y que más barato vende

Detener la TOS no es suficiente
¡HAY QUE CURAR la causa!
Solo el JARABE FAMEL medicación completa al Lactocreosota soluble, calma la tos desinfecta, cicatriza, vitaliza y reconstituye las mucosas y los bronquios.
Adoptado por los Médicos y Hospitales del Mundo entero.
CONSULTE SU MEDICO
De venta en todas farmacias
JARABE
FAMEL

EL MINISTRO DE BELGICA.—Llegará hoy a nuestra capital, el Excmo. señor Roberto Van der Kerchove-D. Hallebast, Ministro de Bélgica en Cuba.

Reciba con estas líneas nuestra más cordial bienvenida.

EN MONSERRATE.—Para las seis y media de la tarde de hoy en la Iglesia Monserrate está señalada la boda de la señorita María Luisa Morales con el señor José de Simón, secretario particular del Senador José Manuel Casanova.

El adorno de la Iglesia, bello y elegante, así como el ramo de novia, serán obras de la «Casa Trías», el acreditado jardín de la calle Doce en el Vedado.

RESTABLECIDA.—Ha sido dada de alta ya en la Clínica Cardona, la famosa clínica de la calle 17 en el Vedado, la encantadora señorita Ofelia Fernández Mira que fué operada allí de las amígdalas por el joven y reputado doctor Servando Fernández Rebull.

Con gusto consignamos su restablecimiento.

(Continúa en la página ONCE)

Donan al Estado 62 caballerías para ser distribuídas

Vigente dentro de 60 días la circular referente a las harinas de Estados Unidos

La Dirección General de Aduanas ha pasado una circular a los Administradores del ramo, instruyéndolos del nuevo modelo de certificación que se ha dispuesto sea llenado para autenticar la procedencia americana de las harinas de trigo molida y elaborada en aquel país, como productos del trigo cosechado en aquella República, los que estarán en vigor dentro de 60 días después de su publicación en la «Gaceta Oficial».

El Censo de Veteranos

Anteayer celebraron una entrevista con el Director del Servicio Central, Sr. Pedro León Otaño, los comisionados que han estado laborando en el Censo de Veteranos de la República, correspondiente a la provincia de Matanzas, cuyos trabajos han sido terminados.

Las provincias que ya han sido fiscalizadas son tres, y se iniciarán ahora los trabajos en la de Santa Clara.

Terminado dicho censo general, los pagos de esas pensiones se harán exclusivamente por la Pagaduría de las clases pasivas, ya que los Registros de Pensiones y Jubilados Civiles se encuentran terminados desde hace meses.

Fructífera campaña

La campaña que vienen realizando los inspectores del Servicio Central parece que está rindiendo ya sus frutos. El detalle de que últimamente han encontrado en algunas casas de comercio recibos con sellos recién puestos, está relacionado con el alza que se ha registrado en la venta de sellos del timbre; desde el día 17 de este mes a la fecha el promedio de aumento diario ha sido de unos $5,000.

E propósito de elevar las recaudaciones es logrado por la intensidad de esa campaña que parece dispuesto a mantener el Director del Servicio Central, señor Pedro León Otaño colaborando de esa manera con la Dirección de Rentas, para que no decaiga el alza que en las recaudaciones de los impuestos se viene confrontando.

Del reparto de tierras

El Director General de consultoría, doctor Ricardo Ponce, nos informó ayer, en relación con el reparto de las tierras del Estado y la reivindicación de las mismas, de acuerdo con la reciente ley aprobada por el Congreso, que se están llevando a cabo los trabajos preliminares con gran intensidad, multiplicándose la labor de la referida Dirección, que tiene a su cargo la Sección de Bienes del Estado.

Agregó que el próximo sábado—según ha dispuesto— 15 inspectores se dirigirán al interior de la República, con instrucciones precisas y perfectamente documentados para comenzar sus labores.

Esos inspectores organizarán aún en las Zonas y distritos fiscales la documentación relacionada con la recuperación de las tierras del procomún, y, según hemos podido saber, intensificarán ese esfuerzo en las provincias de Matanzas y Santa Clara entre las que se encuentran más de 500 caballerías que serán devueltas al Estado, por gestiones realizadas por el Jefe del Negociado de Bienes del Estado.

Los baños de San Diego

Entre las gestiones a que se dedica su mayor atención ahora la referida Sección, se encuentra la de investigar la propiedad del balneario de San Diego de los Baños, que por sus condiciones mineralógicas es tan apreciada, y que está siendo administrado por particulares, a pesar de que se afirma que el contrato se encuentra ya vencido.

Entrega de tierras

Mediante el acta correspondiente, se hará entrega, al Estado, por el señor Aurelio Rodríguez, de 62 caballerías de tierra cultivables, cuyos terrenos comprenden las fincas El Mulo, Figueroa y Barreto, en el término municipal de Cabañas (Pinar del Río).

For la Dirección de Consultoría ha sido designado el Jefe de Inspectores de esa oficina, para que en nombre del Estado tome posesión de las mismas, que fueron voluntariamente ofrecidas por el señor Rodríguez Pérez, quien estaba en posesión de ellas.

La Sección de Bienes del Estado, con posterioridad a la recepción de dichas fincas, ordenará visitar el realengo «El Tibicí», que se halla en el Término de Candelaria, provincia de de Pinar del Río, para investigar la situación en que se encuentra.

AHORA SE PUEDE ENGORDAR FACILMENTE

Está demostrado por la ciencia médica que las personas delgadas están faltas de vitaminas pero estas vitaminas deben de ser naturales como las que se encuentran en los vegetales. El nuevo remedio Malto Gaduol es una combinación de extractos de trigo, cebada y avena malteados conteniendo por lo tanto las vitaminas A, B, D y G en su estado natural.

También esta medicina contiene aceite puro de hígado de bacalao que como es sabido contiene también la vitamina antirraquítica F. Tomando este nuevo remedio aumentará usted en peso a las primeras cucharadas. Su sabor es muy agradable y su asimilación es perfecta. No se conoce mejor medicina para engordar y nutrir a niños, jóvenes y ancianos. Tome Malto Gaduol y pésese todas las semanas, usted mismo habrá de notar los beneficios en su salud, y lo recomendará a las personas de su amistad.

Fíjese bien en el nombre del producto legítimo. De venta en Farmacias. Si no lo encuentra escriba a J. Casanova, Apartado 1204, Habana.

¿NO LE TRAJERON LOS REYES UN ALBUM

Estrellas de la Pantalla 1938?

Todavía está a tiempo. Puede comprarlo en «El Encanto» antes que se agote la edición, no se quede sin este valioso recuerdo que ya tienen todas sus amiguitas. Con él tendrá a Hollywood en su casa.

ALCO-ELITE
Alcohol puro extra refinado
No debe faltar en ningún hogar
Pídalo en tiendas de víveres
Es un producto ARECHABALA

M.E.C.D. 2016

GRAVISIMO UN LOCO QUE HIRIO DE MUERTE A SU MUJER, ATACO A DOS VECINOS Y QUISO DEGOLLARSE

(COLUMNA SEIS)

ADOPTAN IMPORTANTES ACUERDOS EN FAVOR DE LA MINERIA NACIONAL 70 PROPIETARIOS DE MINAS DE ORIENTE

(COLUMNA SEIS)

DE LA VIDA NACIONAL

TIERRAS DE ORIENTE

Temas de superstición.—Sobre la curandera de Bayamo que opera a los enfermos por la boca

Y en todas partes lo mismo:

—Pues esa curandera de Bayamo hace cosas prodigiosas...

Hay quien lo dice con burla, y hay quien con sinceridad. Con burla o sinceridad, son cosas prodigiosas, en efecto, las que ecomponen la leyenda magna de esta popularísima mujer. De sus procedimientos curativos, se hacen profundos elogios. Ella vino a cambiar la medicina, y lo que es a estas horas más notable, ella vino a anular la cirugía. También en todas partes se refieren, —con sinceridad o burla—, casos concretos enormes que habrán de trastornar toda la ciencia de los grandes cirujanos. Opera a cada instante esta mujer; precisamente su fuerte son las operaciones asombrosas. Opera sin material, sin cloroformo, sin mesa, y en cuestión de minutos nada más...

Yo pregunto:

—Y entonces...?

Muy sencillo:

—Opera por la boca, —me responden.

Opera por la boca, es indudable: lo dicen ante todo los pacientes, y lo da como cierto la opinión. A Fulano, de tal sitio, a Zutano, de tal otro, y a Mengano de tal otro, los operó por la boca con la mayor facilidad del mundo. Yo pregunto de qué:

—Pero y de qué...?

—A esos tres, de apendicitis...

Pero se continúa, por si acaso:

—A esos tres, de apendicitis; y a Fulano, a Zutano y a Mengano los operó del riñón.

—Por la boca...?

—Por la boca...!

Por la boca un pedazo de riñón, y por la boca el apéndice... Y se pregunta a Fulano, y a Zutano y a Mengano, y responden los tres a boca llena:

—Ah, sí, señor, es verdad...!

Dejadme que otra vez cite a Liek-Danzig. El cuenta de una señora que le fué a visitar a su despacho, y a la que calificaba de «muy culta». Había en el hospital un cirujano de verdadera eficacia, y la señora habló de él. Liek-Danzig es del oficio. La señora le dijo de repente:

—Pues ese cirujano es asombroso: hace operaciones nuevas...

—Nuevas...?

—En absoluto, sí, señor. Extrae órganos completos: los riñones, el hígado, el estómago... El no repara en nada: cualquier cosa. Los tiene un día en un líquido, y los cuelga después, a que se sequen... Secos, los vuelve a su sitio, y ya queda el paciente tan campante...

Y termina Liek-Danzig el relato:

—Me sonreí, claro está, pero no destruí su convicción...

«Una señora muy culta...»

Y una persona muy culta me contaba a sus veces de Ernestina:

—Ah, qué! ¿Lo duda Vd...? Pues sí que opera...!

—Por la boca...?

—Por la boca...!

HABLA LA VOZ DEL PUEBLO DE ESTE ASUNTO

Se llama Ernestina, sí. Vive en la propia Bayamo, y tiene su vivienda entre dos calles, —«General García» y «Céspedes»—, hacia el final de las dos. Por «General García» tiene un patio; por «Céspedes» la fachada. El patio está cerrado con tablones, y tiene entrada también. En él hay dependencias de la casa, —la cocina, con un horno.

—Y este horno para qué...?

—Pues para mucho: para hacer «granjería», entre otras cosas, que es una golosina de esta tierra.

Esto no me lo dicen en la casa, me lo refieren en la vecindad.

Hay dos habitaciones por delante, una, en que existen dos camas, y otra en que existe un montón de objetos: entre ellos, una tabla de planchar, propiedad del marido de Ernestina, dedicado a esa labor. Corre en Bayamo esta frase:

—Fulanito de tal, —una cualquiera—, está como el marido de Ernestina...

Esto es, que vive bien, y no trabaja.

Consigno, sin embargo, que su casa es de una modestia suma: pobre en su aspecto, pobre en su moblaje, pobre en su distribución... Estas habitaciones son su lujo, y no obstante, son de tabla. También la vecindad replica así:

—Sí, cierto, esta casa es pobre, pero ya están haciendo otra mejor...

¿Es verdad...? Que lo sea. No lo sé. Sé en cambio que el marido de Ernestina aún plancha ropa bastante. Eso me lo contaron, y lo ví.

Pero se advierte al momento que Bayamo no cree en esta mujer. Entiende que es una industria este arte de curar que se atribuye, y que los hechos que se cuentan de ella son alucinaciones nada más. Me afirma otra mujer rotundamente, con hostilidad profunda:

—También se cree espiritista, y no sabe siquiera lo que es eso...!

—No lo sabe...?

—No, señor...

—Y Vd. por qué lo dice...?

—Porque cobra...!

La fama de esta mujer está en todos los pueblos del contorno; sólo le falta en el suyo. Junto a su puerta de Céspedes, es fácil ver los días de consulta, una hilera de automóviles. Santiago, Manzanillo, Camagüey... Palma Soriano, Santa Clara, Holguín... E incluso a veces, la Habana. La consulta se pide previamente.

No es diaria ni mucho menos. Los poderes especiales que tiene esta mujer para curar, no se le pueden dar todos los días. Quien quiera presentarse en su consulta, ha de ir en jueves, en domingo o en lunes. La comienza a las seis de la mañana, y está en ella asiduamente hasta las tres de la tarde. Ha de ir en jueves, en domingo o en lunes, pero antes ha de avisar:

—Guárdeme Vd. un turno, se lo ruego...!

Y en este punto del turno, entra asimismo la murmuración. Diz que el turno se da según se paga. La generalidad de las personas que acuden a la consulta, tienen obligaciones que atender, y las que no llevan auto, han de coger el tren a hora precisa. Esto se cotiza allí. Se cobra según el número, y las gentes lo pagan sin protesta...

—Estuvo aquí hace unos días una pobre familia de Guantánamo: vino a dormir en el pueblo; para coger el auto al día siguiente e ir a Santiago en busca del avión, necesitaban despachar muy pronto. Fueron a ver a Ernestina, y le expusieron su plan. Ernestina les dijo:

—Cinco pesos...,

Y obtuvieron el turno conveniente, para la primera hora...

Es historia que corre por allí, y corren otras como ella. Corre asimismo el detalle de que Ernestina vende sus retratos a veinte centavos cada uno. Corre el detalle, asimismo, de que cuando receta alguna cosa, la receta resulta indescifrable. No hay quien la pueda entender, pero en la casa tienen traductor. El paciente confiesa:

—No lo entiendo...!

El traductor responde:

—Verá Vd...

Y todo acaba, desgraciadamente, en veinte centavos más.

Oh, no, pero la cosa sigue aún. Lo que receta Ernestina, en efecto, se vende en la farmacia. Va el paciente por ello, y se lo entregan. Suele costar bastante, mas no importa, lo que importa es que resulte. Y suele costar bastante, porque dicen también que los agentes de unos cuantos específicos, tienen con Ernestina este negocio:

—Vd. recete sin tasa, y se le abonará un tanto por ciento...

Pero estas cosas son ciertas...? Las refiere Bayamo, ya lo dije. Tampoco yo quisiera, en modo alguno, ni contra esta mujer ni contra nadie, recoger la más mínima mentira, y dejo el camino abierto a la rectificación... En Bayamo, sin embargo, todo esto es voz popular...

Y parece que Ernestina está tan enojada con su pueblo, que dijo más de una vez:

—De aquí, no curaré a nadie...!

No necesita decirlo.

Bayamo ni cree en ella ni en sus curas.

ERNESTINA EN ACTUACION

Ella es una mujer digna de estudio. De estatura, regular; delgada; de cuello largo; de pelo crespo, un poco amarillento. La barba, en ángulo agudo, y la cara como exangüe. Contará cuarenta años y es mestiza. Da una impresión de dolor: sin duda que el dolor le hundió las garras en el cuerpo y el espíritu...

Fué de indigencia, su vida; debió ser asimismo de trabajo. El taller de lavado de su casa fué un tiempo su manera de vivir... Bayamo la vió siempre de este modo, en su infancia desolada, en su juventud doliente...

De pronto, su cerebro se turbó... Y cuando hubo por fin de recobrarlo, fué cuando empezó a curar. Se halló con cierta ciencia repentina, y comenzó a aprovecharla. La habitación en que actúa es la misma en que plancha de costumbre. La tiene salpicada de letreros:

—Se súplica no hagan ruido...

—No fumen en el salón...

—Pidan las caridades tales días...

Y los días, ya se sabe, los jueves, los domingos y los lunes...

Hay que llevar algodón; si ha de haber, sobre todo, operaciones, hay que llevar algodón. Junto con Ernestina hay varios mediums. Entra el paciente, expone su laceria, comienza su labor esta mujer...

Una palangana al lado con algodón en el fondo. En algodón, asimismo, envuelve la cabeza del enfermo, y aún le entrega otra bola de algodón, que se la meta en la boca. Obedece el enfermo, humildemente; se mete el algodón sin vacilar, lo empuja hacia la garganta, y lo saca después, enrojecido...

La palangana lo acoge.

—Ya está...!

Ya se hizo el milagro...

Ernestina revuelve el algodón, y saca de él, todo rojo, un pedazo tremendo de riñón o un apéndice precioso...

Y comenta Bayamo con malicia:

—Piltrafas de Matadero que le van a buscar a cada paso...

EL PROBLEMA DE LOS MEDICOS

El médico de Cuba vive mal. Tras largos años de estudio, de sacrificio y de dedicación, se encuentra frecuentemente con un insostenible desenlace. Tras la carrera, la angustia; y tras de la esperanza, la agonía. Algunos nombres ilustres; algunas consultas caras; los puestos de las Casas de Salud, y todos los demás, un fondo gris...

No hay enfermos para ellos. Y creen que no hay enfermos para ellos, por la cantidad que absorben las Casas de Salud constantemente. Hacen campaña, por ello, para anular estas casas, la obra de más nobleza y más belleza con que cuenta la nación, donde el esfuerzo de todos ampara principalmente a la gran multitud de los humildes, que son más, infinitamente más, que los médicos de Cuba. Nada adelantarían, sin embargo, aun en el triste supuesto de la realización de su propósito, que es como si otros médicos pidieran, con idéntica razón, donde no hubiera casas de Salud, un cierre de Hospitales general para poder defenderse.

El mal no es esto, es más grave: el mal es que el país está plagado de «espiritismo» que cura, de brujería que cura, de tontería que cura, y que una parte enorme de las gentes que debieran ir al médico, van a estos hombres que curan sin medicina y sin ley, y van, no en caravana, en multitud, frecuentemente con auto y bien lleno el bolsillo de billetes, mientras el pobre médico, que cura, con ley y con Medicina, ve siempre su consulta en soledad. Tiene razón el médico cubano: él necesita vivir. El derecho a vivir, él se lo forja con trabajo y competencia... Pero para vivir, debe primero limpiar su campo de intrusos, ya que él ha consentido que recojan las cosechas de su campo los merodeadores en tropel...!

El médico aún no hizo nada contra estas epidemias, tan costosas, de curanderismo absurdo. El día que lo haga, a fondo, además de vivir con dignidad correspondiente a su cargo, hará un servicio a su patria, otro a la humanidad y otro al dolor.

C. CABAL.

LA COSECHA DE TABACOS EN OVAS HA SIDO MUY ABUNDANTE

En el recorrido que acabo de efectuar por los distintos lugares de esta zona, he podido comprobar la existencia de una abundante cosecha de tabaco, cuya excelencia se debe a las buenas condiciones del tiempo en estos meses de zafra, así como a la calidad del abono empleado.—José Somoano, corresponsal.

El presbítero doctor Vicente Ferrer, de Jagüey Grande, acompañado de las caritativas personas que organizaron un reparto de juguetes y golosinas a los niños pobres, efectuado en aquella simpática población.

NOTAS SOCIALES

DE JATIBONICO

Boda en la intimidad

Señorita María Nápoles Casarreal.
Señor Sabás Sabalia Pérez.

El día 15 a las nueve de la mañana, y en la morada de los esposos, teniente Heriberto Rosales y señora Blanca Portal de Rosales, y en la intimidad, contrajeron matrimonio la gentil y simpática señorita María Nápoles Casarreal, de la mejor sociedad espirituana, y el correcto joven Sabás Sabalia Pérez, vigilante de la Policía Nacional, Sección de Jatibonico, ante el notario de este pueblo doctor Enrique J. Acosta. Fueron testigos firmantes del acta, por el novio, el Capitán de la Policía Nacional Ernesto Medialdea y el teniente Eulogio Cantero, y por la novia, los señores Alfredo Nápoles y José Nápoles.

Entre las personas asistentes al acto pude anotar las siguientes:

Señora Blanca Portal de Rosales, Catalina Mangle de Echemendía, América Casarreal madre de la novia.

Señoritas María y Josefa Sabalias, hermanas del novio, Daisita Echemendía, Lolín Rosales, las niñas Delia Rosales, Clementina Mangle y los niños Elio Rosales y Joaquín Olivar Ulloa.

Entre los caballeros se encontraban capitán Ernesto Medialdea, teniente Eulogio Cantero, sargento Carlos Morán, cabo Alberto Ramírez, los vigilantes Benito Prieto, Arbelto Clavelo, Oscar Ulloa, sargento del Ejército Constitucional León Díaz Blanco, los soldados Alfredo Nápoles y José Nápoles, señores Esteban Pérez, José M. Guede, Gumersindo García, Gregorio Balmaseda, Emilio Puente, Domingo Espinosa y Reimundo Sabalias.

La concurrencia fué espléndidamente obsequiada con finos dulces y licores.

Una eterna luna de miel les deseo a la enamorada pareja.

Armando Elías,
Corresponsal.

PINAREÑAS

Un ágape cordialísimo

El domingo último y con motivo de rendírsele por sus numerosos amigos un expresivo homenaje de simpatía al joven y valioso comerciante de esta plaza señor Antonio Monteserín, celebróse un almuerzo en el Hotel Ricardo.

Nutrida la concurrencia.

Daré algunos nombres:

Daniel Portilla, Enrique Gils, José Rodríguez, Pedro Hermida, Desiderio Saludes, Bernardo Ortiz, Amado Martínez Malo, Ernesto Bernal, Francisco Canosa Crespo, Dr. Luis Alberto Rubio, Eduardo Sabat, Emilio Sabat, Simón Vela, Valentín Valiente, Antonio Rodríguez, Dr. Angel Fernández Gubieda, Modesto García, Manuel Felipe, Manuel R. Cueto, Comandante Gabriel Foyla, Teniente Rogelio Díaz, Samuel Danon, Carlos F. Mendoza y Manuel Fornaguera.

Hubo discursos, exaltándose la figura simpática del homenajeado.

Fué un día feliz para el señor Antonio Monteserín, al verse rodeado de sus mejores amigos en un ágape de confraternidad.

En la Habana

Operada una pinareña.

La joven damita Carmita Pérez Quintáns de Sainz, sufrió en una importante clínica de la capital una delicada operación.

La distinguida señora se encuentra en vías de restablecimiento.

Grata noticia que consigno con el mayor gusto.

El banquete de mañana

En honor del coronel Benítez.

Las fuerzas militares del Regimiento número 8 «Rius Rivera», ofrecerán mañana viernes 28 en el Hotel Ricardo un espléndido almuerzo homenaje a su querido Jefe el teniente coronel Manuel Benítez.

Dicho acto que fuera anunciado para el día 1ro. del actual, fecha de su onomástico, tuvo que ser suspendido con motivo de la tragedia de los siete cubanos caídos en Cali, Colombia.

Numerosas personalidades civiles participarán del mismo.

Circulan las invitaciones.

El Dr. Raimundo Ubieta

En su onomástico.

El pasado domingo 23 celebró su fiesta onomástica el distinguido médico pinareño y gran amigo del cronista.

Hasta él llegaron en fecha tan señalada muchas felicitaciones.

También de plácemes

Una bella damita.

La gentil señorita Raquel Caiñas, celebró su santo el lunes último.

En su elegante residencia se celebró una agradable fiesta, de la que participaron numerosas amiguitas de la homenajeada.

En la festividad de hoy

Está de días hoy el joven y culto jefe de información del interdiario local «Heraldo Pinareño», Sr. Juan José Herrera, periodista de elegante estilo, valioso y activo como pocos.

Con tal motivo, sus compañeros y amigos le tributarán un cariñoso homenaje de simpatías en la noche de hoy.

Herrerita recibirá las mejores demostraciones del afecto que la sociedad pinareña le profesa.

El cronista le saluda.

Con su felicitación más expresiva.

Entre nosotros

En viaje de regreso.

Después de un prolongado recorrido por el interior de la provincia, realizando inspecciones militares, se halla nuevamente entre nosotros el Comandante del Ejército Constitucional Gabriel Folla.

Reciba mi saludo.

Con todo mi afecto.

Guillermo Rodríguez

DEL CENTRAL «ALAVA»

La zafra

Con motivo de estar cercana la fecha del comienzo de la zafra, se nota el retorno de numerosos empleados, que, como en años anteriores, vienen a rendir una labor eficiente en las distintas dependencias de este central.

Imposible citarlos a todos, pero en la brevedad de esta nota, concreto mi saludo a los estimados jóvenes amigos: Juan Fiol y Guillermo Colominas Jr.

Aniversario

La graciosa niña Elvirita Cámara, hija del apreciable matrimonio, señor Manuel Cámara y señora Emilia Roque, celebró en pasados días su primer natalicio, rodeada de mimos y halagos.

Deseamos a la simpática niña, muchos años en unión de sus amantísimos padres.

Regresos

Procedente de la ciudad de Santa Clara, regresó la apreciable señorita Martica Calleja, destacada joven de nuestra mejor sociedad.

Así también y después de una larga temporada en la ciudad yumurina ha retornado la atrayente y sugestiva señorita Reyes Fernández.

Por este medio les reitero mi saludo.

Partida

En pasados días embarcaron rumbo al central «Cunagua», lugar de su residencia, la apreciable dama, Aurelia Soler viuda de Sánchez y su bondadosa hija Graciela, que pasaron unas semanas de temporada entre sus familiares.

Con estas líneas, les expresamos nuestra despedida.

Saludo

Sinceramente se lo dedicamos a la distinguida señora Eva Framill, gentilísima esposa del jefe de fabricación de este central, señor Luis Quintero, que en compañía de su pequeño hijo, Luis Alberto, ya se encuentra instalada en su residencia del central.

De paseo

Así se encontraron y en el hogar de los esposos Cámara-Roque, la atenta señora Eloísa A. de Acosta y la airosa señorita Elsa Pasalodo, figulina de grandes atractivos.

Tan distinguidas viajeras, embarcaron el lunes último.

Retorno

Nuevamente se encuentran entre sus familiares, las simpáticas y finas señoritas Zaida y Noemí Sánchez, muy destacadas y apreciadas en nuestra sociedad.

Las señoritas Sánchez, pasaron una temporada en la ciudad de Cienfuegos.

El Concurso

Conforme anuncié en crónica anterior, el concurso de popularidad organizado por nuestra sociedad «Liceo», a iniciativas del quincenario que se edita en este central, dió fin el lunes último, obteniendo uno de sus más clamorosos éxitos y proporcionando a nuestra sociedad una cantidad mayor de trescientos pesos.

El resultado final que ha servido para proclamar a nuestros jóvenes más populares, es como sigue:

Señoritas: Carmelita Díaz, 11,175 votos; Emelina Sahagún, 10.140 votos; Noemí Sánchez, 4,364 votos; Nenita Díaz Sánchez, 4,242 votos; jóvenes: Fino Fernández, 13,298 votos; Augusto Arias, 11,083 votos; Pedro Díaz García, 8,669 votos; Luis Muñoz, 6,645 votos.

El producto que más votos conquistó fué la gaseosa «Tarajano», que obtuvo más de catorce mil.

Nuestra sociedad, para festejar tan elevado y sensacional acontecimiento ha preparado un gran baile con la orquesta de Belisario López, y del cual prometo hacer la reseña en su oportunidad.

Mina Díaz,
Cronista Social.

DE ISLA DE PINOS

FALLECIMIENTO.—En horas de la mañana del día 19 de los corrientes dejó de existir en este pueblo, después de prolongado y agudo padecimiento, el octogenario vecino señor Bernabé Blanco Hernández, cuya ejecutoria terrenal, como esposo y padre, siempre mereció el mejor concepto de sus conbecinos, quienes, a la vez, reconocían en los demás actos de su vida, virtudes ciudadanas muy elogiables, destacándose entre ellas su laboriosidad y honradez acrisolada, las que valieron el aprecio y estimación de todos los que tuvimos ocasión de tratarlo y valorar la pureza de sus sentimientos y su vida ejemplar.

Al acto de la inhumación asistió un numeroso acompañamiento.

Descanse el paz don Bernabé y acojan, en estas líneas, su atribulada viuda, inconsolables hijos y demás deudos la expresión de nuestra muy sentida condolencia.

ILUSTRES HUESPEDES. —Ayer fueron huéspedes por algunas horas de este balneario, siendo, a la vez portadores de jubiloso mensaje de detrascendental importancia para el progreso de esta Isla, ya que se trata de la construcción de la carretera que habrá de unir para su fácil acceso de Sur a Norte, separada hoy de Este a Oeste por su rica ciénaga, el coronel señor Celestino Balzán, gobernador de la Provincia, el doctor Carlos Odriozola, Presidente del Consejo Provincial; el doctor Adelardo Valdés Astolfi, Secretario de la Administración Provincial y el Ingeniero Jefe de Obras Públicas Provinciales, con el propósito, como queda dicho, de ordenarle al Patronato Pro-Mejoras de esta Isla que podía proceder a darle principio a los trabajos de la carretera atrás citada aprobada por el Consejo Provincial y sancionada por el Gobernador.

Como se tiene dicho en diferentes ocasiones, en esta Isla se organizó un Patronato que preside el Alcalde señor Eduardo Escribano, del que forman parte el capitán Fernández Pulido, Supervisor del Presidio Modelo y representaciones del comercio e industria y demás fuerzas del país.

Quedan, pues, confirmadas y pronto se verán convertidas en hermosa realidad las promesas que nos hicieran el Consejo Provincial y nuestro Gobernador señor Celestino Baizár.

M. F. Julbe.
Corresponsal.

ESTALLO UN TACHO DEL "MEDIA LUNA", MATANDO A UN OBRERO, CAUSANDO LESIONES A DOS MAS

Destruído un establecimiento en El Cobre por un voraz incendio. Lajas desea que se organice allí la Escuela Vocacional. Murió un obrero electricista en Manzanillo

PINAR DEL RIO

ANTE LA ESCASEZ DE AGUA SE CORTARA EL SERVICIO DURANTE ALGUNAS HORAS

PINAR DEL RIO, enero 26. DIARIO. Habana.—Ante la escasez del agua que se produce siempre por esta época, la Administración del Acueducto anuncia que suprimirá el servicio durante algunas horas del día y de la noche, castigándose duramente a cuantos desperdicien el líquido.

—Con objeto de privarse de la vida, se prendió fuego, rociándose las ropas con luz brillante, Rita Arencibia, vecina del barrio del Cangre. Ingresó en el Hospital Civil, siendo su estado gravísimo.

El Presidente de la Junta de Educación, doctor Carlos Hernández, viene laborando en la sociedad pinareña, en pro del magnífico acto de la conmemoración del Natalicio de Martí, que habrá de celebrarse el viernes ante la estatua del Apóstol, organizado por las escuelas públicas.—Guillermo Rodríguez, corresponsal.

MATANZAS

SOLICITAN LA INTERVENCION DE LA DIRECCION DE RADIO

COLON, enero 26. DIARIO. Habana. Distinguidas personalidades locales ruegan a esta corresponsalía, que, por este medio, haga público el disgusto que les ocasiona que funcione en la banda de 49 metros la estación de onda corta COCD, por impedir la recepción de programas de las estaciones de New York y México que funcionan también en la citada banda. Esperan que la Dirección de Radio actúe en evitación de estas interrupciones.

Enorme cantidad de polvo ha estado envolviendo nuestra ciudad en las últimas semanas, hasta que las lluvias caídas anteayer aplacaron en parte a este enemigo de la salud pública. Las autoridades sanitarias deben tomar medidas, pues a pesar de la campaña de la prensa clamando, no se ha hecho nada. La sociedad «El Liceo» proyecta dirigirse al Secretario de Sanidad solicitando una bomba de riego. Hay numerosos casos de grippe en la población.—Corresponsal.

SANTA CLARA

POR LA ESCUELA VOCACIONAL

LAJAS, Enero 26. DIARIO. Habana.—Es unánime el sentir de esta localidad, en pro de la creación de la Escuela Vocacional Cívica Militar, la que cuenta con el apoyo de la Asociación de Colonos que integran más de ochocientos asociados, así como las sociedades y fuerzas vivas de esta comarca. Continúan los preparativos para la formación del Comité que defenderá tal finalidad, y pedirá al coronel Batista dicha Escuela. La Administración del central «Caracas» ha cedido más de una caballería de terreno de la finca «Tejar» en las cercanías de esta población.—Víctor Gómez, corresponsal.

CELEBRARA LA CENA MARTIANA LA ASOCIACION DE LA PRENSA

CAIBARIEN, enero 26. DIARIO. Habana.—Mañana, por primera vez, la Asociación de la Prensa de esta ciudad, celebrará la Cena Martiana, en el Hotel Europa. Muchas son las personas que se han adherido. Hablarán los doctores Pilar M. Rojas, D. Hernández, y Gabriel Huerta.—Corresponsal.

CAMAGUEY

HORRIBLE TRAGEDIA EN LA FINCA «LAS MARGARITAS»

MORON, enero 26. DIARIO. Habana.—En la finca «Las Margaritas» del barrio de Tamarindo, ocurrió una sangrienta tragedia. El campesino Celestino Pérez, casado con María Pérez Blanco, con la que tiene siete hijos, propinó a su esposa varios navajazos, produciéndole heridas de suma gravedad. Ante la escena que se desarrollaba a su vista, los hijos corrieron despavoridos por el vecindario, dando gritos y pidiendo auxilio. Acudieron los vecinos, informando los nños que su padre estaba matando a su mamá. Trasladándose al modesto hogar de los esposos Pérez, encontraron a María y a Celestino heridos. El vecino Julián García, al entrar en la casa del suceso, fué agredido por Celestino, hiriéndole en el pecho. También hirió de una pedrada al vecino Toribio Navarro, fracturándole la cabeza. Cuando cometió estas agresiones el hechor ya se encontraba herido en el cuello, pues trató al parecer, de degollarse después de agredir a su compañera. El hecho, según nos informan, tuvo efecto de nueve a diez de la noche, y esta mañana a las siete fué cuando llegaron a Morón, siendo trasladados al Centro de Socorro donde los doctores Naranjo y Padierne los asistieron, certificando el estado de los esposos de gravísimos.

Según declaró Navarro, Celestino llamaba a sus hijos, haciéndoles señas para que se acercaran con el fin de matarlos. Se dice que tiene perturbadas sus facultades mentales. El Juez, doctor Domínguez, está actuando. El sangriento suceso ha causado consternación en el vecindario.—Corresponsal.

ORIENTE

SENTIDA MANIFESTACION DE DUELO

BAYAMO, enero 26. DIARIO. Habana.—El entierro del señor Antonio Soler ha constituído una sentida manifestación de duelo. Numerosas ofrendas florales se acumularon en la capilla ardiente, rindiéndole las entidades a que pertenecía, guardias de honor. Pronunció el panegírico del estimado caballero desaparecido el doctor Blas A. Domínguez, exponiendo las virtudes, bondades y sentimientos del extinto. Numeroso séquito acompañó su cadáver hasta el cementerio, figurando en él nutridas representaciones de todas las clases sociales. Reiteramos nuestro pésame a la viuda y familiares del estimado señor Soler.—Corresponsal.

SE CAYO DE UN POSTE DEL ALUMBRADO

MANZANILLO, enero 26. DIARIO. Habana.—Angel Díaz Pérez, blanco, de 32 años, tuvo la desgracia de caerse de un poste del alumbrado, cuando estaba trabajando, sufriendo una fuerte hemorragia interna que le produjo la muerte a los pocos instantes. Era empleado de la planta eléctrica. Su muerte ha sido muy sentida.—Corresponsal.

ESTALLO UN TACHO EN EL CENTRAL «MEDIA LUNA»

MANZANILLO, enero 26. DIARIO. Habana.—Como a las cinco de la mañana, hizo explosión un tacho en el central «Media Luna», resultando muerto el obrero José Quintero, vecino de esta ciudad, y heridos graves, Ramón Suárez y José Rodas.

El finado será enterrado en el cementerio de ésta. Su muerte ha causado profunda pena, pues gozaba de grandes simpatías en esta localidad.—Corresponsal.

INVITACION PARA LA NOCHE BUENA MARTIANA

MANZANILLO, enero 26. DIARIO. Habana.—Invitamos a la representación de ese rotativo a nuestra Noche Buena Martiana en esta redacción, en la noche del 27 del actual. Revista «Orto».

LLEGARON A GUANTANAMO 34 AVIONNES

SANTIAGO DE CUBA, enero 26. DIARIO. Habana.—Hoy llegarán a Guantánamo 32 aviones de la marina americana, que vienen a hacer prácticas en la Estación Naval de Caimanera, donde se encuentra el buque porta-aviones «Toorthton» y el crucero «Brooklyn». No se ha permitido que los marinos visiten a Guantánamo por el mal estado sanitario en que se encuentra dicha ciudad.—García, corresponsal.

ASAMBLEA DE PROPIETARIOS DE MINAS

SANTIAGO DE CUBA, enero 26. DIARIO. Habana.—En el Gobierno provincial se celebró una Asamblea por los propietarios de minas de esta provincia, presidiéndola el doctor Manuel Catasu, asistiendo el Délegado del Gobernador y setenta propietarios, dándose lectura a la moción del señor Juan Luis Abart. El proyecto encierra tres aspectos, social, económico y nacionalista. Se promovieron interesantes debates, aprobándose algunas enmiendas, al proyecto, designando una comisión compuesta de los doctores Chávez, Milanés, Avalos y Valhomat para acoplar las modificaciones a dicho proyecto que fué aprobado en principio, y cuyo texto se trasmitirá al coronel Batista, a fin de que sea incluído en el Plan Trienal y discutido conjuntamente en el Congreso con la Ley Petrolera, antes de la terminación del actual período legislativo. Se acordó: solicitar del Secretario de Agricultura que como técnico, introduzca en su texto las modificaciones que le sugiera su experiencia.

También se acordó solicitar del Senado y la Cámara, de los líders políticos que dada la transcendencia del proyecto y soluciones que conviene acceder a considerarlo y constituirse en sesión permanente hasta la aprobación de las Leyes solicitadas; así como publicar las bases acordadas ampliamente.

Por último declarar que más de cien mil personas poseen participaciones mineras en la República, así como que el desenvolvimiento de la minería es de tal importancia, que los actuales industriales no obstante la carga que representan los impuestos que se pagan en la actualidad, han acordado aceptr el máximo impuesto de explotación que resista cada ramo de la minería.—García, corresponsal.

VIOLENTO INCENDIO EN UNA FINCA DEL TERMINO DEL COBRE

SANTIAGO DE CUBA, enero 26. DIARIO. Habana.—Prodújose un violento incendio en la finca «La Gloria», propiedad de la sucesión Ibarra Albuerne, situada en el término del Cobre. En el siniestro quedó destruído el establecimiento mixto del comerciante árabe Manuel Haber, que se encuentra surtido de cuanto pueden necesitar los campesinos. También fué destruída la residencia particular del citado comerciante, salvándose de perecer quemadas milagrosamente, sus dos hijitas. Manifestó el dueño de la tienda mencioada que el fuego comenzó a causa de la explosión de unas latas de gasolina, y que por la falta de agua cerca del lugar no pudo combatir el incendio.

Como en estos días había tenido que demandar a varios agricultores, a quienes habían sido dadas tierras a cultivar, por no pagarle, estima que el hecho ha sido inntecional.

Las pérdidas las calcula en cinco mil pesos de mercancías; más quinientos pesos en billetes de banco, que se quemaron en la Caja. Ante esta tragedia no se ha amilanado y comenzó inmediatamente a levantar la casa para trabajar.—Grcí, corresponsal.

GRANDES FIESTAS ANTE EL NATALICO DE MARTI

SANTIAGO DE CUBA, enero 23. DIARIO. Habana.—Mañana comenzará el juicio en la Audiencia contra el capitán Rafael Frías, Alcalde Municipal de Manzanillo, porque contra lo dispuesto por las leyes municipales, destituyó por decreto a los Alcaldes de Barrio y nombró, con el mismo decreto, a los sustitutos, e hizo, inconsultamente, remociones de empleados.

VARIAS CENAS MARTIANAS

Todo se encuentra preparado en esta ciudad para mañana a las doce de la noche para izar la bandera nacional en la Casa Consistorial a los acordes del Himno Nacional que ejecutará la banda de música del Municipio. Se celebrarán varias cenas martianas. Entre ellas la de la Logia Isla de Cuba; la organizada por los reporters de los diarios locales y Escuela Profesional de Comercio a la que asistirán más de trescientos comensales. Para esos actos se han organizado magníficos programas.

El acto de la Escuela de Comercio se iniciará con un discurso que pronunciará el doctor Argilagos y se terminará con otro que pronunciará el doctor Marcos García Villarreal.

El día 8 habrá una verbena en el Parque Central. En el Parque de La Libertad los escolares desfilarán frente al busto del Apóstol Martí y depositarán sus ofrendas florales, e igual ceremonia se llevará a cabo en el Cementerio General donde se prepara un emotivo acto en la tumba donde reposan los restos del eximio patriota.

ESTALLO UN TACHO EN UN INGENIO

Esta madrugada, en el central «Isla», en el Término Municipal conocido por Media Luna, se produjo una explosión en el tacho número cuatro, ocasionando la muerte al puntista José Quintero Ramírez y lesionando gravemente al químico azucarero Ramón Suárez y a sus ayudantes Ramón Rodes y Felipe Figueredo.

Hoy se tratará de solucionar el conflicto del ferrocarril guantanamero

GUANTANAMO, enero 26. DIARIO. Habana.—Gilberto Paz Matamas, de 18 años, resultó lesionado en la pierna izquierda cuando trataba de subir a un tren de pasajeros en Caimanera. Fué preciso amputarle el tercio inferior de la misma.

—El retranquero José Mosqueda sufrió graves lesiones en el maxilar inferior.

—Juan Jerez Villarreal, presidente de la Comisión Nacional de Salarios Mínimos, llegará el jueves para intervenir en el conflicot obrero del ferrocarril de Guantánamo con objeto de solucionarlo.

—Es satisfactorio es estado de Pepito Alvarez, corresponsal del DIARIO. Aún sigue recluído en su hogar, en donde es visitado por elementos de todas las clases sociales.—Especial.

Bello grupo de jovencitas estudiantes pertenecientes a la Escuela del Hogar en Cienfuegos, que han constituído un Comité con el fin de participar de los festejos del próximo Carnaval, que con tanto entusiasmo se organizan en la Perla del Sur.

CARDENENSES

LA BODA DEL SABADO
Señorita Emilita Llano Escobar
Señor Ricardo González Mier

Boda de amor.

De amor y juventud.

Boda simpática la que paso a reseñar y que tuvo lugar en la tarde del sábado último, siendo los contrayentes la bella señorita Emilita Llano Escobar y el sociable amigo Ricardito González Mier, gerente de la importante casa comercial «La Concha de Venus».

Amigo viejo Ricardito.

Desde la infancia.

Amigo al que siempre he guardado sincero afecto, porque afecto le tuve a su buen padre en vida, como aprecio he mantenido a través de los años para su excelente mamá, la noble Adela de Mier, que hoy ve con júbilo casar a Ricardito.

Fué solemne esa boda.

Muy brillante!

Tuvo por escenario nuestra Iglesia Parroquial, donde primero se efectuó el acto notarial, ante el doctor Max Quintero Palomino, el notario de las bodas, firmando como testigos los señores René Véliz y Manuel Docampo, este último de la sastrería «El Encanto».

Después el acto religioso.

Oficiando el Padre Martínez.

La novia, muy bonita y angelical, lucía un traje azul de crepé satín, un modelo de Lelong muy de gusto.

Todo acabado.

De exquisita confección.

Apadrinaron la ceremonia la señora Margarita Escobar de Llano, madre de la novia, y el señor Juan Rodríguez Pérez, principal gerente de «La Concha de Venus».

Testigos cuatro.

Que citaré.

La joven señora Teresita González de Estopiñán y los señores Antonio de Mier, Narciso Tocanizo y Manolo Docampo.

Del templo al hogar.

Al hogar de los novios.

Allí se vieron rodeados de felicitaciones Emilita y Ricardito, que se veían gozosos al ver consagrar sus amores.

Fueron de viaje.

Hacia la capital.

En automóvil tomaron rumbo hacia la placentera y risueña Habana, donde parejita tan apreciada pasará la primera etapa de su vida matrimonial, de horas dulces e inefables.

Que sean muy felices!

Se lo deseo de corazón.

Gladys Véliz

Muy agasajada.

En la fecha del domingo.

Celebró en ella su natalicio la linda Gladys Véliz, joyita de los apreciados esposos señora Carmen Alvarez de Véliz y el señor Juan Véliz, atento amigo

Mi saludo a Gladys.

Con mi felicitación.

Cumpleaños

De una jovencita.

En la fecha de hoy.

Celebra su natalicio en este día la graciosa jovencita Caruca Caragol Muñoz, que es una de las hijas de los distinguidos esposos señora Cuca Muñoz y el señor Esteban Caragol, apreciado amigo del Cronista.

Felicito a Caruca.

Con los mejores deseos.

Feliz aniversario

Dos años de casados.

El segundo aniversario

Lo cumplen en la fecha del 27 de enero los felices esposos señora Antonia Valdés y el señor Antonio Cuesta, propietario de la acreditada sombrerería y peletería «El Sport», la casa de los elegantes, y a cuyos amigos deseo las mayores dichas.

Que siempre tengan alegrías.

Las mayores alegrías.

Natalicio

De una dama el 26.

Joven y apreciada.

La señora Casilda Lauzirique de González, esposa del entusiasta amigo señor Lorenzo González, activo presidente de los chicos del Comercio.

Mi felicitación a esa dama.

Que mando complacido.

El gran Baile de la Prensa

El 5 de febrero.

Un evento social.

Todos esperan con júbilo la noche del sábado 5 de febrero para gozar del gran Baile de la Prensa.

Una noche de glorias.

De dulces emociones

El Casino Español, la elegante sociedad, vestirá sus mejores galas para esa fiesta de rango.

Se preparan las damas.

Con trajes de novedad.

Será una noche memorable la del magno Baile de la Prensa.

Daré nuevos datos.

Todos de interés.

El Padre Molné

Pbro. José Molné, cura párroco Interino y Vicario Cooperador de Cárdenas

Deja a Cárdenas.

Se ausenta de Cuba.

Se dirige a Santiago de Cuba el virtuoso sacerdote, donde el próximo sábado tomará el vapor que lo llevará a tierras de la República Dominicana.

Lleva una misión.

En su noble sacerdocio.

Va el Padre José Molné a ponerse al frente de la Parroquia de Puerto Plata, en el país dominicano, donde sabrá conquistar los mismos afectos que se ganó aquí de Párroco interino, recibiendo simpatías y amistades de las que ahora se despide por medio de estas «Cardenenses».

Lleve feliz viaje.

El ilustrado amigo.

Un ruego

Del Baile de la Prensa.

Haré un ruego.

El de decir que las personas que deseen separar mesas para la gran fiesta deben de hacerlo cuanto antes, pues las mejores estarán pronto ocupadas.

Habrá shows.

Y las mesas serán un aliciente.

Francisco González Bacallao.

Fallecio el agente del "Diario de la Marina" en Bayamo

El pasado martes dejó de existir en la ciudad de Bayamo nuestro querido antiguo agente y corresponsal señor Antonio Soler, persona generalmente querida por todos los sectores de aquella población y a quien este periódico le guarda la mayor gratitud y afecto.

Dedicada su vida al bien y al trabajo, deja una familia modelo y una estela de cariño que será imposible borrar en el transcurso de los años en que su nombre se recuerde con la simpatía y el afecto que supo conquistar en la Numancia cubana.

A todos sus familiares, el DIARIO DE LA MARINA envía el pésame más sentido, con motivo de la muerte de tan distinguido compañero.

DE PALMA SORIANO

La gran fiesta del sábado

El próximo sábado en los salones del Unión Club, la juvenil institución «Club Siete», que preside el culto letrado doctor Porfirio Dellundé, celebrará su primer acto bailable.

Para este baile reina inusitado entusiasmo entre nuestras familias. La insuperable orquesta «Trovadores de Tono», tendrá a su cargo los bailables.

Acto de Coronación

El sábado pasado.

En la amplia sala del teatro «Principal», se llevó a efecto el acto de la coronación de la Shirley Temple 1938, concurso infantil que fué auspiciado por la Radioemisora C. M. K. X. de Santiago de Cuba.

Resultó electa por la votación popular la graciosa y linda niña Delia Morette Cordero, que en el referido acto fué coronada ante una nutrida concurrencia.

M.E.C.D. 2016

...USICA Y ...USICOS

...nosotros llega el eco de los ...clamorosos de una artista ...que se encuentra actualmente ...Brasil.

...referimos a Gloria Veli, so...prica y de coloratura, de la ...de Milán y «San Carlo» de ...

...rumores de que esta emi...cantante vendrá a la Habana ...se unos meses y que será oída ...stra capital.

...nueva, ya que son pocas las ...idades que tiene la generali...nuestro público amante de ...música de escuchar a las ...del firmamento lírico.

...Veli ha sido aclamada por ...s del Brasil, de la Argenti...e, Perú, Venezuela, etc., co...sucesora de Luisa Tetrazzini, ...ilustre soprano ligero, hoy re...en su país, que tanto deleitó ...to habanero en aquellas me...s temporadas de ópera en el ...Nacional».

...Gloria Veli dícese que posee ...las voces más sorprendentes ...stra época. Es joven aún y ...La crítica de Europa y Sur...s hace grandes elogios del ...la voz de Gloria Veli, con...dola como algo extraordina...

...os artículos se han publicado ...ho acerca de su personalidad, ...antos y temperamento artís...gunas de cuyas opiniones nos ...a permitir transcribir a con...ión.

...remos primeramente algo de lo ...ido en noviembre 13 de 1937 en ...Brazilian American», que a la ...ecerá a nuestros lectores da...oncretos sobre esta joven can...

...así: «La señorita Veli es muy ...da en Europa y Suramérica, ...una de las mejores sopranos ...cas; su dulce a la vez que ...e voz, es sólo comparable a la ...Tetrazzini.

...verdadero nombre de la seño...Veli es Slava N. Velickovich. ...significa, en idioma eslavo, ...a, y Veli está formado de las ...primeras sílabas de su verda...apellido.

...padres son nativos de Yugo...Gloria, sin embargo, nació ...Bulgaria.

...diez años fué a Italia, en ...terminó sus estudios en el ...Reale de Milian. Estudió ...bajo la dirección del doctor ...Alagna, en Nápoles, e hizo ...en el «San Carlo» de esa ...Después pasó a la «Scala» y ...arde se dirigió a Suramérica, ...ha cantado en los mejores ...de la ópera, incluyendo el ...«Municipal» de Río de Ja...

...cuanto a su arte, escribe el ...rio» de Chile: «El recital de ...de Gloria Veli, motivo de esta ...musical, produjo en el pú...una magnífica impresión. Des...primeras notas que nos dió de ...de Rossini, el público com...ó que estaba en presencia de ...antante de primera talla, en la ...reúnen una voz de timbre ...hermoso, una gran escuela y ...rme temperamento. La voz de ...Veli es de soprano lírica, bri...y poderosa. En ciertos mo...llena el teatro por completo. ...un registro tan extenso, que ...dar con suma facilidad las no...ves de una soprano dramáti...las notas altas de una soprano ...y su estudio es tan noble, que ...del poder de su voz, pudo ...sin dificultad el «Caro Nome» ...Rigoletto», «Una voce poco fa» ...Barbero de Sevilla», y al fi...mo extra, las dificilísimas Va...nes de Proch, con un verdade...o de ejecución y una claridad ...realmente dejó sorprendido al ...rio. Agregaré que su afinación ...reprochable. Con estos antece...s no es extraño, pues, que haya ...do con gran lucimiento en la ...» de Milán y en «San Carlo» ...Nápoles».

...lo que añadimos nosotros, que ...esos antecedentes también, ya ...mos deseando que Gloria Veli ...e en la Habana.

...e forma nueva institución artística

...Carmelina Santana nos comunica ...acaba de crearse en esta capi...una nueva entidad artística que ...por nombre «Dominicis-Maria...en homenaje a los distinguidos ...ores Francisco F. Dominicis y ...Mariani, con el fin de divulgar ...te en todas sus manifestaciones. ...idad muy loable en todo mo...to.

...directiva ha quedado constituída ...

...Presidenta, Carmelina Santana. ...Primer vicepresidente, René Cla...

...Segundo vicepresidente, Lía de la ...Fuente.

...Secretario: Alberto Jordán. ...Vicesecretario, Caridad Almeida. ...Tesorero, Margarita Hourrutinier. ...Vicetesorero, doctor Luis Rodolfo ...Miranda.

...Muchos éxitos deseamos a la novel ...asociación.

Fiesta artística

...que se prepara para el 12 de ...ero en la Sala Falcón, en home...a los populares artistas Gra...de los Santos y Domingo ...Candategui. Está señalada para las ...y media de la noche, con un ...esante y ameno programa que ...timamente daremos a conocer.

ARTICULOS DE LIMPIEZA

Silla Escalera $3.00

Cubos desde 25 cts.

Plumeros Franceses desde 90 cts.

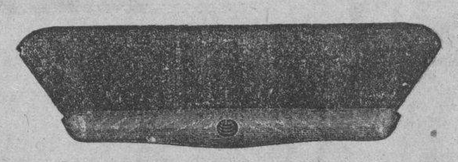

Escobillones desde $1.50

Tenemos un surtido completo de los famosos cepillos «FULLER»

Ferretería MONSERRATE

OREILLY Y MONSERRATE

Tels. M-1194—M-2487 Envíos al interior.

Sin efecto varias resoluciones del Sub del Trabajo

Fueron firmadas por el Sr. Aurelio García Guerra. Una es sobre los tranviarios

Por Resolucion firmada, el Secretario del Trabajo ha dejado sin efecto la dictada por el referido subsecretario del ramo saliente, señor García Guerra, por la que ordenaba la inscripción del nuevo Sindicato Tranviario titulado «Asociación de Empleados de la Havana Electric Railway Company», y por otra Resolución deja también sin efecto la dictada por el referido subsecretario saliente que anulaba las elecciones últimamente celebradas por el Sindicato de Motoristas y Conductores de la Habana, y queda a su vez sin efecto, la que ordenaba la disolución de los miembros directivos de la Federación de Plantas Eléctricas, Gas y Agua que no estuvieren en la actualidad trabajando a virtud de cesantía decretada por la empresa.

Otra Resolución deja sin efecto las que declaraban sin lugar reclamaciones sobre desplazamiento interpuestas por miembros o empleados de la Compañía Cubana de Electricidad.

Al dar cuenta a los periodistas de las anteriores Resoluciones, el doctor Portuondo Domenech, nos aclara que las mismas se retrotraen en su forma y en su fondo, tal y como se encontraban primitivamente.

El reglamento en las minas

Continuó ayer la Junta Técnica de Prevención de Accidentes del Trabajo la discusión del reglamento por el cual se regirán las labores mineras, esperando, en próxima sesión dar fin a este importante asunto.

Recaudados $11,581 05

Durante el dia de ayer 3,459 contribuyentes patronales pagaron en la Caja de Maternidad Obrera de La Habana la cantidad de $11,581.05, siendo la primera vez que tal número de patronos acudieran en un solo dia a realizar pagos.

Durante su sesión de ayer la propia Junta aprobó treinta expedientes de reclamaciones de obreras.

Nuevos miembros de la Comisión de Salarios.

Ha quedado totalmente integrada la Comisión Nacional de Salarios Mínimos al nombrar ayer el Secretario del Trabajo a los señores Francisco Estupiñán por la Federación Nacional de Cafícultores y Juan Spanchez García, por el Sindicato Nacional de la Aguja.

DIAS SEÑALADOS PARA LOS VISITANTES AL CENTRO ESCOLAR DE C. DEL AGUA

El Centro Superior Tecnológico de Ceiba del Agua, está siendo visitadísimo por elementos que pertenecen a todas las clases de la sociedad cubana. Y es que su inauguración ha despertado interés general. Se trata de una obra de extraordinaria importancia, cosa que reconocen cuantos se acercan al magnífico centro educacional.

Ochocientos niños han ingresado en aquellas aulas. De allí saldrán suficientemente preparados para luchar ventajosamente en la vida. Y cada año nuevo contingentes de niños cambiarán allí, como en un inmenso crisol, el curso de sus vidas. Huérfanos, o hijos de padres inválidos por razón del trabajo o servicio, ¿qué hubieran podido lograr si la desgracia les había puesto en situación desfavorable? Pero la emoción de un alto corazón de patriota: el del Coronel Batista, ha hecho posible el milagro para los desheredados. Y no lo ha hecho a título de milagro, sino a título de justísima restitución. Tienen el derecho de hacerse útiles. Y para que ese derecho se consagre en la forma más bella y más práctica, se ha cerado el Instituto Cívico-Militar.

Por eso—y porque aquella obra es digna de todo encomio y de toda admiración—el interés colectivo se ha proyectado hacia Ceiba del Agua. Y por eso el Consejo Director de ese Centro Superior Tecnológico ha señalado los domingos y días festivos, de dos a seis de la tarde, para que concurran a aquel lugar cuantos quieran visitar el Instituto. A esas horas encontrará toda clase de facilidades para recorrer los amplios pabellones, verlos espléndidos museos, los bien dotados talleres, etc. Miembros del Centro Superior Tecnológico les acompañarán. De esa manera se evita distraer la atención de los niños que a otras horas, y en los días laborables, están dedicados a sus cursos respectivos. El Instituto Cívico Militar invita, pues, al pueblo de Cuba y extranjeros radicados en la isla, o de paso por ella, para que concurran en los días y horas señalados, a Ceiba del Agua para visitar el Centro Escolar, verdadero orgullo de la República.

Un desayuno agradable y muy nutritivo para el escolar.

Se tiene conocimiento, por varias asociaciones educativas, de que los niños que toman un desayuno de cereal caliente cumplen mejor sus tareas en la escuela y llegan al fin de la jornada escolar sin sentirse fatigados.

Por las mañanas que es cuando más se siente la necesidad de nuevas energías, es muy importante dar al niño un buen cereal, sano y nutritivo, como la Crema de Trigo (*Cream of Wheat*). Se transforma pronto en abundante energía. Es de fácil digestión... ¡y es muy sabrosa! Además sus substancias naturales contribuyen al aumento natural de peso.

Desde hace más de cuarenta años la Crema de Trigo está siendo usada con los más satisfactorios resultados. Se ha hecho tan popular que se calcula se sirven más de tres millones y medio de raciones por día. Al probarla, usted se dará cuenta por qué tanta gente la prefiere.

Comience mañana mismo a servir Crema de Trigo para el desayuno de sus niños y para toda la familia. Es agradable, nutritiva y muy económica: un paquete grande rinde más de 50 porciones.

CREMA DE TRIGO
(CREAM OF WHEAT)

...QUIERE Y NO PUEDE

Sí, señor, muchas veces uno pasa por perezoso — pero es porque está apático... "aplastado," a consecuencia de mala eliminación. Si toma purgantes drásticos puede perjudicarse; y los laxantes flojos cumplen su misión a medias. Tome este purgo-laxante: Píldoras de Brandreth que obran bien porque ayuda la secreción de bilis que es el estimulante natural del intestino. Las Píldoras de Brandreth son de efecto suave, pero completo. Y al librar de toxinas, le dejan a usted alegre y vigoroso! Evite falsas economías a costa de su salud. Asegúrese que está usted tomando un remedio adecuado que produzca los efectos necesarios. Para toda forma de sequedad de vientre o estreñimiento pruebe a prueba las

Píldoras de BRANDRETH

Estimulan la acción natural del intestino

CRONICA HABANERA

EL ACONTECIMIENTO DE HOY

Un gran acontecimiento artístico está señalado para esta noche en el bellísimo Teatro Nacional.

No es otro que el debut del originalísimo, bello y monumental espectáculo que nos van a presentar Eulogio Velasco y Oswaldo Farrés en su gran revista musical internacional «Señoritas de 1938», en la que reúnen todos los atractivos que pueda interesar al más exigente público.

Descuellan en este espectáculo como conjuntos coreográficos «The Royal Palm Stars», «Las Paradise Beauties», «Las Bellezas del Trópico» y «Rosa Negra con Mr. Duarte y su ensemble de «Super Brunettes», y como vedettes y números especiales, Margarita del Castillo, la bellísima artista mexicana, Mlle. Alpha Ayhlene, creadora de «La Danza de la Manzana» y otros bailes; Okada, un lindo bibelot de porcelana oriental; Virginia Stewart, danzarina acrobática; Deana y del Campo, pareja de bailes internacionales; Bedrord y Wallace, malabaristas de salón; Bobby Lynn, imitadora de estrellas de la pantalla, y C. García, chanssonier argentino.

Y además de esto, que ya es de suyo un gran espectáculo, Velasco y Farrés dan representación a Cuba, con sus lindas muchachas de conjunto y las superbrunettes, y con la valiosa cooperación de Zoraida Marrero, cantante exquisita; Julia Gómez, vedette, y los actores cómicos Sergio Acebal, Pepe Delcampo y Paco Lara.

Los decorados todos son nuevos y firmados por un escenógrafo de altos prestigios, Tarazona.

La orquesta estará bajo la competente dirección del Maestro Zarzoso, y el vestuario es nuevo, flamante y originalísimo, todo hecho expresamente por reputados modistos teatrales.

La primera función, es decir la del debut, será esta noche, abriendo el Teatro sus puertas a las 8.30 y empezando el espectáculo con exhibiciones en la pantalla de películas de asuntos cortos, para darle comodidad al público para que se acomode hasta que, a las 9.45 se descorra la cortina para presentar a las «Señoritas 1938».

Después habrá otro show a las 12 de la noche, para esperar la fecha que mañana celebra todo el pueblo de Cuba, el aniversario del nacimiento de Martí.

Las localidades pedidas por teléfono sólo se reservarán hasta las 12 del día.

Un acontecimiento.

RECITAL DE POESIAS.—Martha Jiménez Oropesa, joven recitadora de exquisito gusto y depurado arte, ofrecerá hoy un recital en el Círculo de Bellas Artes.

Dará comienzo a las nueve de la noche con un programa espléndido en el que figuran las más modernas producciones de poetas cubanos y extranjeros.

Helo aquí:

— I —

Romance del Recuerdo, Mario Menéndez; El Cid, J. Barbey Td. J. A. Buesa; Romance del Amor Primero, J. Pereira; La Cenicienta, Pérez de Ayala; En la Noche del Sendero, Emilia Bernal; La Danza Griega, José S. Chocano.

— II —

Primavera, J. Torres Bodet; El Cristo del Escorial, Alfonso Camín; No Entendió, María Monvel; Delirio de Grandeza, P. Ramírez Ros; Cuando Vuelvas a Mí, Aurelia Ramos; Martirio de San Sebastián, Eugenio Florit.

— III —

No sé por qué Piensas tú, Nicolás Guillén; Regazo Inmortal, José Montero; Balada del Obrero, G. Sánchez Galarraga; El Rebaño, Juan M. Planas; Canción del Hijo de Agua, y La Inmensidad, Regino Pedroso.

ANIVERSARIO FELIZ.—Hoy cumplen dieciséis años de casados —aniversario feliz—, el señor Angel J. Elías y su gentil esposa Ada Aluija. Recibirán por la tarde y por la noche sin carácter de fiesta.

Felicidades.

DE LA «FIESTA DE CARIDAD».—En el programa de la «Fiesta de Caridad» que ofrece la «Corporación Nacional de Asistencia Médica» figura, como el año anterior, una cuestación en la que se impondrá por lindas muchachas la flor simbólica de ese altruista sentimiento, el día primero de marzo.

El Comité Central Organizador que integran las señoras Mercedes Carballal de Remos, Carmela Gato de Cruz, Nicolasa Zabala de Llerandi y el compañero Pablo Alvarez de Cañas designarán próximamente las presidentas de Grupos que dirigirán la cuestación pública en toda la ciudad.

Una legión de bellas señoritas recorrerá ese día primero de marzo calles, paseos, oficinas y espectáculos, ofreciendo la Flor de Caridad.

El programa está ultimado. Se inicia con una gran función infantil en el teatro Nacional dirigida por Modestín Morales, el sábado 19 de febrero.

Al día siguiente, en horas de la mañana y en el propio teatro, se ofrece un concierto de música cubana dirigido por el maestro Lecuona y con la cooperación de las más valiosas artistas del patio.

En el frontón Jai Alai habrá extraordinarios partidos y quinielas en la noche del 28 de febrero, rifándose entre los concurrentes valiosos objetos. El Palacio de los Cristos será bellamente iluminado y engalanado.

Interesante desafío de baseball entre jugadores seleccionados tendrá lugar el sábado 26 en el Stadium de «La Tropical», y al día siguiente, domingo, los formidables equipos del balón optarán por una copa en el Stadium de «La Polar».

Un baile de trajes que hará época y que constituirá uno de los acontecimientos más destacados del programa de la «Fiesta de la Caridad» se ofrecerá en la noche del sábado 26 de febrero en el teatro Nacional.

Formidable será también el programa de boxeo que se cumplimentará en «Arena Cristal» en los primeros días de marzo, como también será un franco acontecimiento la fiesta que se prepara en el hipódromo por una distinguida Comisión que organizará, a la vez, una vistosa cabalgata.

Finalizará la «Fiesta de la Caridad» con una comida bailable en Sans-Souci en la noche del 23 de abril, con la rifa de un billete de 100 pesos y muchas novedades en el «show».

Con tan sugestivo programa todos contribuirán al éxito de la «Fiesta de la Caridad» que es una noble empresa en beneficio de las clases desvalidas.

Luis DE POSADA.

MUEBLES FINOS Y MODESTOS RADIOS, MODELOS 1938 REFRIGERADORES NO PAGUE LUJO

Al contado y a plazos cómodos

COMPRAMOS Y CAMBIAMOS SUS MUEBLES USADOS

EL FENIX GRANDES REBAJAS Y MUEBLES MUY LINDOS, VISITE ESTA CASA, VISTA HACE FE.

U-1360

PICOS, CARBALLIDO Y CO. NEPTUNO Y SOLEDAD

UNA CASETA ES DESTRUIDA POR UN INCENDIO CON UNA PERDIDA TOTAL DE $100

Fué destruída ayer por las llamas una caseta en Concha y Luyanó, propiedad de Manuel Arias, en la que se guardaban envases de cartón, estimándose las pérdidas en cien pesos. Dicho comercio no se encuentra asegurado, acudiendo el material de incendio, que funcionó durante breves momentos.

Heridos en riña

Alfredo Calvo Pérez y Miguel Angel Rodríguez, ambos vecinos de la finca «Palacio de Cristal», situada en Arroyo Naranjo, sostuvieron ayer tarde una riña, en la que el primero recibió lesiones de carácter grave y menos graves el segundo.

Según aparece de lo actuado por la Policía, Miguel comenzó a cantar unas guajiras dándose Alfredo por aludido. Este último, levantándose, le propinó un fuerte golpe en el rostro a Miguel, quien repelió la agresión con la banqueta en la que se encontraba sentado.

Ambos fueron detenidos, dándose cuenta de lo ocurrido al Juez de Instrucción de la Sección Quinta.

COMO NO LE PAGARA EL NUMERO PREMIADO, ATACO AL APUNTADOR, FURIOSO

En la esquina de Cristina y Arroyo, sostuvieron ayer una riña Julio Valladares García, vecino de Vives 103 y Gabriel Servando Scuchay, con domicilio en Zequeira 87, siendo arrestados por el vigilante 1699.

Según aparece de lo actuado por la Policía de la Séptima Estación Valladares le apuntó a Servando un número para la bola, y al salir el número y no pagarle, sostuvieron una fuerte discusión que degeneró en reyerta.

Ambos fueron enviados al Vivac por no prestar la fianza señalada por la Ley en estos casos.

ARROLLADO

El vigilante Lázaro Maza, de la Sección de Tránsito, condujo al Primer Centro de Socorro a Eduardo Iglesias Márquez, de Cienfuegos 41, donde fué asistido de lesiones menos graves, que sufrió en la esquina de Monte y Suárez, al ser alcanzado por el auto 26,910, que manejaba Quintín Amador González, vecino de Luz Caballero 24.

Para hoy día 27

ANUNCIA

LA CASA SANCHEZ

Una gran rebaja de precios por fin de estación.

COLCHONERIA	MANTELERIA	ROPA DE CAMA
A mitad de precios.	A mitad de precios.	A mitad de precios.

FRAZADAS a mitad de precios

HAGA UNA VISITA A

LA CASA SANCHEZ

OFRECEMOS ESTA SEMANA GRANDES SORPRESAS A NUESTROS CLIENTES

Monte 67 frente a Amistad y J. del Monte 270 casi esq. a Tamarindo.

Amnistiados los que asaltaron a un anciano y a su hija en la Calzada de Ayestarán, despojándolos de $2,000

La Sala Tercera de lo Criminal de la Audiencia ha dictado resolución, aplicando la amnistía de 23 de Diciembre del pasado año en el proceso seguido a Orlando Ortiz Bermúdez y a Adriano Bernal Jiménez, que habían sido condenados por ese tribunal a la pena de diez años de presidio mayor, cada uno, como autores del robo con intimidación de que fueron víctimas el anciano Francisco Salazar y su hija Inés María Salazar, residentes en la calzada de Ayestarán, el 6 de Agosto de 1936, siendo despojados de la suma de $2.180.00, y dejándoseles abandonados en el lugar conocido por La Copa, Marianao, hasta donde los llevaron los autores del delito fingiendo ser miembros del Servicio de Inteligencia Militar. La amnistía y consiguiente libertad de Ortiz y Bernal procedió por haber demostrado sus defensores doctores Claudio E. Miranda del Pozo y Guillermo Pérez Arteche, que el móvil del delito fué político, por ser miembros de la organización revolucionaria La Joven Cuba, y para lo cual produjeron abundante prueba testifical.

También la citada Sala aplicó la amnistía a Carlos Forés Hernández, reo del delito de amenzas condicionales de muerte y que había sido castigado con la pena de cuatro años, nueve meses y once días de prisión, encontrándose en rebeldía; su defensor Dr. José Garcilaso de la Vega demostró que el origen del hecho fué político, de acuerdo con la ley de amnistía de 23 de Diciembre último.

Libres dos acusados de robo con violencia de un automóvil

Ha dictado resolución la Sala Tercera de lo Criminal de la Audiencia sobreseyendo, a instancia del Fiscal, en el proceso seguido a Raúl Hernández o Néstor Enseñat Díaz, y a Julián Martínez, que estaban procesados con exclusión de fianza como presuntos autores del delito de robo con violencia de un automóvil del que era chauffeur Gumersindo Torres, al cual causaron lesiones. Dichos procesados fueron puestos en libertad en la tarde de ayer. El suceso ocurrió el 13 de Septiembre pasado, en Hospital y Jovellar, pero no se ha comprobado que dichos Enseñat y Martínez fueran los autores.

Personado en el Tribunal Supremo el defensor de Ana Celia Orta

La Sala de lo Criminal del Tribunal Supremo ha tenido por personado al Dr. Jesús Valdés Crespo, defensor de la Sra. Ana Celia Orta, autora de la muerte de su esposo Francisco Aurelio Naranjo, reo del delito de parricidio.

Dicha Sala ha dispuesto que se dé instrucción a las partes por quince días comunes; dichas partes son el citado Dr. Valdés Crespo, y el Fiscal.

Absuelto el que se defendió por peligrar su vida

La Sala Tercera de lo Criminal ha absuelto del delito de lesiones graves a Quirino Armando Gómez, el cual causó una herida a Alberto Castrillón, el 10 de Agosto del pasado año, en Valle número 5, dicto tal absolución el Tribunal por haber demostrado su defensor Dr. Rafael Fermoselle Bacardí que su cliente obró por legítima defensa de su integridad personal, ya que Castrillón, con el que había tenido una discusión el día anterior, lo acometió injustificadamente con un fuerte madero, repeliendo él la agresión con lo que tuvo a mano, o sea un palo de pasar frazada.

La Sala Tercera de lo Criminal de la Audiencia ha suspendido, para nuevo señalamiento, el juicio contra Raúl González por las lesiones a su examante Acela León, en Puentes Grandes, hecho calificado de asesinato frustrado, cualificado, con agravantes; y contra Cecilio Taboada por expendición de monedas falsas de a diez centavos.

AFECCION AÑEJA DE LOS RIÑONES

No. 6 México, D. F. «Deseo expresar mi agradecimiento por haberme curado de una afección añeja de los riñones que venía padeciendo desde hace más de dos años, y con dos pomos de la maravillosa Anticalculina Ebrey que conseguí en la droguería de los Sres. Beick, Félix & Cía., conseguí mi alivio. Por lo cual no me canso de hacer propaganda entre las personas que como yo, padecen de dicha enfermedad, para que tomen el maravilloso específico llamado Anticalculina Ebrey». **Ricardo Rojas.**

Anticalculina EBREY

Para los riñones no deben usarse drogas drásticas. Si descuida usted los dolores de los riñones o si usa un tratamiento inadecuado, los resultados pueden ser desastrosos para su salud, pues el padecimiento de los riñones es una enfermedad seria. Mande a la farmacia por un frasco de Anticalculina Ebrey, el poderoso extracto de plantas frescas que ha librado a millares de enfermos de padecimientos sin cuento, y recobrará pronto su felicidad y salud. Tome media cucharadita de Anticalculina Ebrey en un vaso de agua por la mañana y por la noche y usted mismo palpará sus felices resultados pues a las primeras tomas sentirá notable alivio a sus dolores. Sin embargo, es necesario comenzar sin pérdida de tiempo antes de que la enfermedad se haga crónica. Anticalculina Ebrey fortificará sus riñones, sangre pura y rica correrá por sus venas y se verá pronto en el camino de la salud. Usted puede adquirir un frasco de Anticalculina Ebrey en cualquier farmacia.

Dr. OVIDIO MIRANDA

Cirujano-Dentista de «Hijas de Galicia» y del «Centro Gallego».

Consultas de 8 A. M. a 10 P. M.

Luz, número 67, esquina a Villegas. Teléfono M-9252.

20 ctvs quitan esa TOS

¿Por qué seguir tosiendo?

Ponga remedio enseguida a esa TOS que mortifica sus bronquios y molesta a sus familiares y amigos. Lograrlo está en su mano y por muy pocos centavos.

Adquiera las renombradas **Pastillas del Dr. Andreu,** un remedio eficaz y de toda confianza en un envase práctico y económico.

Calman en el acto, descongestionan los bronquios y facilitan la expectoración. Terminan con la Tos más rebelde.

PASTILLAS Dr. ANDREU

¡Una poción pectoral de bolsillo!

†

E. P. D.

El Señor

Celestino Joaristi y Oyarzábal

(Que falleció el día 28 del pasado Diciembre)

Y debiendo celebrarse Solemnes Honras Fúnebres por el eterno descanso de su alma, mañana, a las nueve a. m., en la Iglesia de San Francisco (Cuba y Amargura); los que suscriben: viuda e hijos, ruegan a las personas de su amistad se sirvan acompañarlos en tan piadoso acto.

Habana, Enero 27 de 1938.

Elvira Orta Viuda de Joaristi; Celestino e Ignacio Joaristi y Lanzagorta.

M.E.C.D. 2016

MAS DE $650,000 ANUALES PAGAN LOS DUEÑOS DE CINES POR EL ALQUILER DE LAS PELICULAS QUE EXHIBEN

LAS COMPAÑIAS IMPORTADORAS Y ALQUILADORAS CONTRIBUYEN CON CANTIDADES MUY PEQUEÑAS

Enviado a Panamá para que compita en los juegos de la eliminación Centroamericana y del Caribe, el equipo de Penthalon Juvenil. Chile concede condecoración a Beruff

La reducida contribución que las Compañías importadoras y Alquiladoras de Películas radicadas en la Habana proporcionan al fisco municipal, ha movido a un Concejal, el señor Narciso María Rodríguez, que forma parte de la Comisión de Ediles que estudia el nuevo proyecto de las Tarifas de Libre Regulación, a proponer la modificación del sistema de tributación que en la actualidad se les aplica.

Fundamenta su actitud el Concejal Rodríguez, en que los empresarios de los setenta teatros y cines que diariamente exhiben films, pagan por el alquiler de éstas no menos de $650.000.00 anuales, lo que supone un importante negocio por el cual, con la legislación municipal presente, solo han abonado como contribución dichas empresas suministradoras de películas, durante el año anterior, la pequeña suma de $5.200.00.

Estas y otras razones aconsejan, según el proponente, la implantación de una cuota adicional por cada película que salga a exhibirse al mercado.

Informe de impuestos por el último trimestre

El Jefe del Departamento de Impuestos Municipales, doctor Antonio Lancís, elevó hoy a la consideración del Alcalde, doctor Beruff Mendieta, un informe que compendia las actividades de aquella dependencia durante el último trimestre.

Aunque se guarda reserva sobre el contenido de dicho documento, que es muy extenso, podemos informar que en el mismo se trata de la experiencia obtenida con algunos procedimientos nuevos, de la necesidad de implantar otros y de la gestión total del Departamento en lo que hace a la cobranza de los impuestos.

Como de costumbre, van unidos al legajo los informes parciales de los señores Jefes de las Distintas Secciones.

Delegación a los juegos deportivos de Panamá

El Alcalde Municipal de la Habana, doctor Antonio Beruff Mendieta, ha dictado dos decretos con relación a la participación del Municipio en los Juegos Deportivos Centro-Americanos y del Caribe, que se celebrarán el mes que viene en Panamá.

Por uno se ha dispuesto el envío del equipo municipal de Penthalon Juvenil, consignándose al efecto la entrega de $100.00 como viático a los señores Félix Ayón, Jr. Juan Lipiz y Norberto Gómez, más 200 pesos para gastos de permanencia.

Y por el restante, se ordena el traslado a la vecina República del Sr. Angel Suárez Rocabruna, del Departamento de Fomento, para que concurra a los eventos, sin percibir dieta alguna.

Industria y Comercio y Patentes de Alcohol

El próximo siete de Febrero, vencen los plazos voluntarios fijados por la Administración Municipal, para el pago de las contribuciones por concepto de Industria y Comercio y Patentes de Alcohol.

Como se sabe, los contribuyentes que no hayan satisfecho sus adeudos en la expresada fecha, incurrirán, los del primer concepto, en un recargo del 10 por ciento y los del segundo, en el duplo del importe de la Patente.

Los $100.000.00 de la Policía

Conforme a lo dispuesto por el señor Alcalde, en el día de ayer fue entregado por el Municipio un cheque por $100.000.00 al Pagador de la Policía Nacional.

Esta suma corresponde a los haberes del citado cuerpo en el presente mes.

Embargos sin efecto

El Magistrado del Tribunal Supremo de Justicia, doctor Jesús Rodríguez Aragón, ha cursado una comunicación a la Alcaldía Municipal, disponiendo se deje sin efecto los embargos decretados contra los bienes del General Gerardo Machado y Morales.

Esto disposición es una resultante de la causa No. 68 de 1936.

La recaudación municipal

La recaudación obtenida por la Tesorería Municipal el día 25 del actual, según la nota facilitada por el Contador, Sr. Armando Paz, fué como sigue: Por Ejercicio Corriente, $26.439.04; por Resultas, $607.86; para el Consejo Provincial, $1,893.86, y por Plumas de Agua, $3.182.46.

Existencia en Caja: De Ejercicio Corriente, $47.260.42; de Resultas, $10.876.16; del Consejo Provincial, $73.918.89, del Acueducto de Albear, $9.781.86; y por Depósitos de todas clases, $163.806.44.

Condecoración al Alcalde

El Excmo. Señor Ministro de Chile en Cuba, señor Emilio Edwards Bello, comunicó ayer al Alcalde de la Habana, doctor Antonio Beruff Mendieta, que su gobierno acaba de otorgarle la «Condecoración al Mérito», que es la más alta que puede conceder aquella República hermana.

Esta distinción, según nos manifestó el doctor Orosmán Viamontes, Secretario de la Administración Municipal, se debe a los esfuerzos realizados por el señor Alcalde para la mejor inteligencia entre ambas naciones.

Una exención tributaria

El doctor Delio Núñez, a nombre y representación de una Compañía de Productos Alimenticios, ha solicitado del Municipio la correspondiente exención de contribuciones para una industria nueva, de congelación de alimentos, que se piensa establecer en Concha y Marina.

Según el peticionario, se trata de una empresa que ha de abrir nuevas posibilidades al trabajador nacional.

Sin lugar un recurso

Por resolución del Alcalde Municipal, se ha declarado sin lugar el recurso presentado por el señor Nicolás Edreira contra el sorteo efectuado para la distribución de trece becas en la Escuela Normal.

Fundamenta su criterio el doctor Beruff Mendieta en que dicho acto se celebró con garantías para todas las aspirantes.

Los pagos por antigüedad

Esta mañana comenzarán en el Municipio los pagos de las nóminas por concepto de antigüedad de los empleados.

Esta atención corresponde a Septiembre último y se realiza con el crédito acordado al efecto por la Cámara Municipal.

Sesión en amillaramiento

Ciento treinta y un expedientes de Fincas Urbanas, de los cuales 23 fueron de altas nuevas, 50 de rebajas de cuotas y 58 de aumento de renta, aprobó en su última reunión la Junta de Amillaramiento Municipal.

Otros asuntos más, algunos de importancia, quedaron para la próxima reunión por no disponerse aún de las ponencias respectivas.

Denuncias de defraudaciones

La Policía Nacional comunicó ayer al Departamento de Impuestos Municipales las siguientes denuncias de defraudaciones:

San Ignacio 78, quincallería; San José 125, sastrería; Este de la Línea, Ebanista; Ensenada esquina a Pila, depósito de ácidos; Habana 107, puesto de cigarros y tabacos y Ave. 10 de Octubre 632, salón de billar. Todos estos establecimientos sin licencia.

DESTINAN A PARQUE PUBLICO VARIAS MANZANAS DE TERRENO JUNTO A LA PLAZA DEL MAINE

Incluso se hará uso del derecho de expropiación, si las propiedades son privadas. Sólo se permite el tránsito de las carretas en sentido transversal en las carreteras

La Secretaría de Obras Públicas ha informado a la Asociación Nacional de Colonos y a otras entidades similares, que según el Decreto No. 1045 de 13 de julio de 1929, está prohibido el tránsito por las rutas nacionales, de carretas en sentido que no sea transversalmente, al eje, sobre los cruceros permanentes de granito o provisionales de madera.

Solicitan doscientos laureles

Por el Club Rotario de Victoria de las Tunas se ha solicitado de la Secretaría de Obras Públicas, la donación de 200 álamos o laureles, para plantarlos el Día del Arbol, en la carretera que conduce de dicha población al cementerio.

La Convención de Cleveland

El Gobierno de los Estados Unidos ha invitado al de Cuba, y muy especialmente a la Secretaría de Obras Públicas, para la Convención y Exhibición de Caminos de Cleveland, Ohio. Dicha Asamblea se verificará el 17 de enero de 1939.

El Secretario elevará un informe al Presidente

En relación con la inspección realizada al edificio de la Audiencia de esta capital, por varios arquitectos del Departamento de Obras Públicas elevará un informe al Jefe del Estado.

Los arquitectos examinaron especialmente las diferentes cargas de resistencia del edificio, encontrando muy afectada la solidez del mismo por su antigüedad, y la reciente demolición parcial que se le ha hecho.

Destinado a parque público unos terrenos

Por Decreto presidencial refrendado por el Secretario de Obras Públicas, se ha resuelto destinar a Parque Público los terrenos que se encuentran a continuación de la plazoleta y Monumento del «Maine» integrados por las manzanas irregulares números 118, 119-A, 125, 126 y parte de la manzana número 110 del Reparto Vedado. La 118, por las calles Calzada, M, Avenida del Golfo y Once, con una superficie de 4,185.03 metros cuadrados; la 119-A, por las calles Calzada, Once, Avenida del Golfo y N, con 3,550.24 metros cuadrados; la 125, por las calles N, Avenida del Golfo y 13, con 601,64 metros cuadrados; y la 126, por las calles Calzada, 13, Avenida del Golfo, O, y 15, con 2,716.72 metros cuadrados. La parte que se toma de la manzana 110, está limitada por Calzada, M y Avenida del Golfo, y la cerca de la Estación de olicía, con la superficie que abarquen estos límites.

Se dispone por el mencionado Decreto, que por la Secretaría de Obras Pulicas, se verifiquen los estudios y proyectos de obras de ornato, jardinería etc., que se precisen en esos terrenos para embelecimiento de los mismos; autorizando al Secretario del Ramo, para hacer uso del derecho de expropiación que al Estado confiere el Decreto 595 de 22 de mayo de 1907, en el caso de que se justifique que dichos terrenos son de propiedad privada.

"Notas de El Encanto"

SESION EN LA ACADEMIA DE LA HISTORIA

Esta noche, a las 9, tendrá efecto en la Academia de la Historia de Cuba una sesión solemne para proceder a la investidura académica del doctor Diego González y Gutiérrez, electo académico de número en la vacante del sillón LL. «El Encanto» se complace en felicitar con tal motivo al competente profesor universitario y gran animador del Colegio Excelsior, en cuya dirección pone el doctor González y Gutiérrez las mejores facultades de su talento.

LA FIESTA DE AYER EN "CUBAN AMERICAN SCHOOL"

Ayer tuvo efecto en el teatro «Rívoli» una simpática fiesta en cooperación con el Festival del Niño, organizado por el Club Rotario. Las alumnas de baile de The Cuban American School ejecutaron bajo la competente y exquisita dirección de Mildred Bickford un magnífico programa que impresionó muy agradablemente al auditorio.

El Encanto

Parece que aún no está arreglado el conflicto de la Universidad porque la votación estudiantil se empató.

Y eso hay que arreglarlo, inmediatamente. Los estudiantes a estudiar las asignaturas y los catedráticos a estudiar la solución: ¡todo el mundo a estudiar!

Y si hay que discutir, se discute en plano elevado, cordialmente, con fundamentos de razón, justicia y derecho.

¡No faltaría más que no estudiaran los estudiantes en los momentos en que todo el mundo estudia; hasta los políticos, que estudian la manera de «aprobar» en las próximas elecciones!

Por cierto, que muchos se han hecho sus trajes en la gran sastrería «Havana Sport», de Monte 71, frente a Amistad, por dos razones, aparte la economía y la elegancia: Por hacerse unos bonitos retratos, para los pasquines, y porque se han enterado de que los fluses que hace «Havana Sport» tienen muy buenos forros! Y los necesitan para las elecciones.

¡Qué acto más simbólico, ese del ex-Kaiser Guillermo! Porque no sé si ustedes estarán enterados de que el que fué señor de las Alemanias, al cumplir 79 años en su retiro de Doorn, se puso a repartir leña, para conmemorar la fecha, entre sus amigos y vecinos humildes.

Y todo porque no puede repartirla entre sus antiguos súbditos. Porque, el que «reparte leña» en Alemania, ahora, es Hitler.

Hay que tener cuidado, porque a lo mejor le dan a uno felino por roedor (vulgo, gato por liebre) a la hora de adquirir corbatas: porque hay por ahí unas imitaciones de las cajas de «Fancy Club» que así, a primera vista, cualquiera se confunde: pero si se piden corbatas «Fancy Club», no hay engaño posible porque no hay más que una marca «Fancy Club».

Al autor de «Tendencias de la Narración Imaginativa en Cuba», uno de los ensayos literarios más valiosos y de rica erudición de los últimos tiempos, le han premiado sus «Doce Ensayos» en un concurso americanista argentino. O sea, que nuestro Secretario de Estado, doctor Juan J. Remos es un secretario de Estado interesante.

Porque es muy interesante que un hombre de gobierno dé a luz, aparte sus trabajos oficiales, obras de alta cultura y merezcan la atención internacional.

Cuando un jefe político quiere tener abundante quórum en una Asamblea, anuncia que repartirá tapacos «Partagás», y nada más. Es decir, y café. O sea, café y tabacos «Partagás». Y nada más. Porque ya es sabido que a las asambleas todo el mundo va a ver si «chupa» algo, y nada mejor que un buen tabaco «Partagás». Y nada más.

La Sanidad parece que se dispone a tomar medidas para evitar esos malos olores que vienen de bahía hacia tierra y mortifican las sensibles pituitarias de los terrestres habitantes de la Habana. Sobre todo, al pasar por el Malecón, los perfumes no son agradables.

Y todo porque si Obras Públicas, o si Sanidad. Pero el caso es que pasa uno en automóvil con algunos amigos, recibe la «bofetada» y nadie sabe a quién echar la culpa; si a Sanidad o a O. P.

«El Encanto» está en plena semana de ropas interiores para las féminas y así se ve el tercer piso de «El Encanto», donde se venden las fajas, que es una cátedra de fajar señoras. Hay unos kimonos de seda, crepé y fourland, ¡pero quí monos!, digo, ¡qué monos! Dará gusto ver a muchas señoras que uno admira, con esas prendas. Lo que pasa es que no se dejan.

El Jefe Local de Sanidad ha recibido la consiguiente autorización para que destruya los alimentos que estaban destinados al desayuno escolar, porque estaban en mal estado, cosa que está muy bien. Porque se manda a los niños a la escuela, para que sean buenos; y dándoles esos alimentos, los niños hubieran salido malos. Y no es pedagógico.

¡Señores: cómo está el alimento!

La costumbre de las ofrendas florales nos viene de muy lejanos tiempos y, naturalmente, a las mujeres les viene de perillas en todos los tiempos. Así que acudan a Maxenchs y Vázquez, de Consulado y San Miguel, cuando deban hacer una ofrenda floral. Basta con llamar por teléfono M-1048 y tendrán una obra de arte y un precio más bajo que Céspedes.

El colmo es lo que me ha ocurrido en un restaurant (de cuyo nombre no me da la gana de acordarme, porque no paga el anuncio) donde me ofreció el camarero un menú de platos a la española: y, en efecto, me los sirvió a la americana.

Porque le pedí «patas a la andaluza», ¡y me puso las patas sobre la mesa!, cosa que no la hacen más que los americanos.

Y ya que hablamos de extremidades, recordemos lo que las pobres señoras sufren cuando dan pie a que las engañen. Y dan pie, cuando se prueban los zapatos en la peletería, sin fijarse si tienen o no soporte con Patente 9263. Y eso, confiadamente, sólo se puede hacer en «La Casa Grande», de San Rafael y Amistad, porque allí todos tienen soporte.

En el raid que están llevando a cabo los inspectores, encuentran numerosas casas de comercio que no usan sellos del timbre en sus documentos, por lo cual incurren en numerosas penalidades. Y es lo que dirán algunos de esos señores, con grande emoción:

—Ya ve usted, señor Inspector, me impone una pena por no poner sellos, y yo no los ponía porque hay que pegarlos; y, a mí, pegar me da una pena!

Y, ahora, por no pegar, tienen que pagar.

¿Es usted un hombre de valor? Pues si tiene valor, tiene dinero siempre que quiera, porque yo he oído decir que «La Regente» de Neptuno y Amistad es una casa de contratación bancaria sobre joyas y valores de todas clases. Así que vaya sin miedo, y con algún valor a «La Regente», y le darán dinero con poco interés.

Parece ser que este frío que estamos sintiendo por estas latitudes, se debe (porque todo lo que viene del Norte, se debe) a que en los Estados Unidos están siendo azotados por una ola más fría que las relaciones entre Verdeja y Menocal.

Y se comprende que los azote la ola, porque los Estados Unidos van siempre viento en popa...

Recuerden los matrimonios nuevos, que necesitan loza, cristalería de baccarat, vajillas económicas, etcétera, y que encontrarán de todo en «La América», la decana de las locerías de Galiano 113. Y no digo nada a los matrimonios ya veteranos, porque ellos lo saben. Como a cada rato se tiran los platos a la cabeza, son clientes seguros de «La América».

Y no olviden mis queridos amigos del Comercio y de la Industria, que deben llamar por teléfono a nuestra Administración para que Aristigueta les visite, con su alegría habitual, para tratar de las «CARCAJADAS» que todo hombre de negocios necesita.

Sí, porque todos tratan de reirse de sus competidores, y para eso, nada mejor que unas «CARCAJADAS».

JOTA ARIS

LOS DESCUENTOS A LOS EMPLEADOS SE HACEN DE ACUERDO CON LA LEY

En su charla diaria con los Repórters el señor Pedro León Otaño, Director General del Servicio Central de la Secretaría de Hacienda, tuvo especial interés en poner de relieve la injusticia que encierra la información aparecida en un periódico de la mañana acerca de unos descuentos hechos a los empleados por faltas de asistencia de los mismos al trabajo. «Tales descuentos en manera alguna pueden ser arbitrarios —dijo el señor Leon Otaño— pues siempre se han efectuado ya que a ello obliga la Ley del Servicio Civil.

Al propio tiempo el Director General del Servicio Central, dió a entender que sabía de dónde partía tal crítica, a todas luces injusta, venganza de un empleado que aspiraba, titulándose periodista, a disfrutar de un sueldo con el sólo trabajo de pasar a recoger el check a fin de cada mes. Y esto si —agregó— no sólo es arbitrario, sino que representa una malversación, con la que no podemos estar de acuerdo.

Intoxicación

Ofelia Morales y Martínez, de 23 años y vecina de Puerta Cerrada 81, trató de suicidarse con motivo de encontrarse enferma ingiriendo varias pastillas de permanganato. En el primer centro de socorro fué asistida de graves síntomas de intoxicación.

Confirmada la pena a un teniente que destrozó un acta

Pide pena el Fiscal para el guardajurado que mató a un hombre en unas canteras

El Fiscal de la Audiencia interesa las siguientes penas, en conclusiones al efecto formuladas:

Un año, ocho meses y veinte y un días de prisión para cada uno de los procesados René Pérez Domínguez, Jesús Rodríguez Ortega, Oscar Fernández Arce, Francisco Alvarez de la Peña y Antonio Yáñez García, por delito de falsificación de contraseñas. Los procesados hicieron imprimir y pusieron a la venta varios centenares de papeletas para la fiesta que debía ofrecer el 10 de Octubre del pasado año el Sindicato Nacional de Obreros de la Industria del Calzado. Fueron ocupadas varias de las papeletas falsificadas y la suma de $20.28, producto de la venta de tales documentos apócrifos.

Un año y un día de risión correccional, para Julio Vera Morales, por imprudencia temeraria de la que resultó homicidio. La responsabilidad civil la fija en la suma de $3,000. En la madrugada del ocho de octubre del pasado año el procesado, guarda jurado de la Granja y Canteras de Rogelio C. Novo, al Sur de Marianao, al hacer su recorrido, oyó un ruido sospechoso y vió cómo un individuo desconocido se alejaba rápidamente, por lo que con ánimo de amedrentarlo hizo un disparo hacia un lado opuesto al por donde se alejaba el sospechoso, sin tomar la precaución más elemental ni pensar que allí podría encontrarse otra persona, como así sucedió, pues la bala fué a hacer blanco en Ricardo Rogelio Montano Calá, al que produjo la muerte.

Que sea declarado culpable y entregado a sus padres, el menor de 12 años Heliodoro Curiel Ortega, como autor de un delito de lesiones graves por imprudencia.

Un año, 8 meses y 21 días de prisión para cada uno de los procesados en distintas causas por rapto: Enrique Leal Delachaux, Luis Alvarez Elías Ruiz Gómez y Luis Palacios Arrebato.

La Sala de lo Criminal del Tribunal Supremo ha confirmado la sentencia dictada por la Audiencia de Camagüey, por la que condenó al Teniente de la Policía Nacional Jefe de la Jefatura de Esmeralda, Eulogio Cantero Cantero, a 11 años y 1 día de inhabilitación especial temporal para el cargo, como autor de un delito de prevaricación dolosa, ya que al enterarse de que se estaba redactando un acta, en la que se acusaba or dos vecinos a unos vigilantes, rompió dicha acta, inutilizándola.

Venta Especial de FAJAS Y ROPA INTERIOR

Sábado: ULTIMO DIA.

Las considerables rebajas de esta comentadísima venta especial incluyen también nuestros exquisitos surtidos de ropa interior de seda, en los que ofrecemos las oportunidades más convenientes.

Las novias que preparan sus habilitaciones tienen también en esta venta especial las más convenientes oportunidades.

A
JUEGO DE 3 PIEZAS interpretado en satín con finos adornos de encaje. Rosa, azul y blanco 10.00

B
JUEGO DE 3 PIEZAS confeccionado en crepé con exquisitos adornos de encaje y bordados. Blanco, azul, salmón, rosa 15.00

C
JUEGO DE 3 PIEZAS en magnífico crepé de seda, con calados, bordados y adornos de encaje. Salmón, rosa y azul. 22.00

TERCER PISO.

El Encanto

Los artículos que usted nos pida por carta le serán enviados inmediatamente. DPTO. POSTAL

M.E.C.D. 2016

9ª SECCION 2

TELEFONOS:
Dirección M-2856
Jefe de Redacción M-1287
Sección de Sports M-7912

DIARIO DE LA MARINA

TELEFONOS:
Quejas M-7911
A. Clasificados . . M-7915

9ª SECCION 2

AÑO CVI | ACOGIDO A LA FRANQUICIA POSTAL | LA HABANA, JUEVES, 27 DE ENERO DE 1938 | EL PERIODICO MAS ANTIGUO DE CUBA | PAGINA TRECE

MARTIRIO Y MUERTE DEL PADRE OLEGARIO CORRAL, GRAN ESCRITOR Y GRAN ASCETA Y DEL HNO. MENDIZABAL, QUE FUE ENTERRADO VIVO POR LOS ROJOS

LA ACTUALIDAD

La hora de las verdades

Es notorio e innegable que el Gobierno francés manejado por el Frente Popular hizo desde los comienzos de la contienda española causa común con Rusia para abastecer de armas y municiones a los rojos de España. Es más; ahora mismo, después del plan de no intervención aprobado por Inglaterra y aun por la misma Francia, envía todavía ésta apresto bélicos al Gobierno nómada de Barcelona. A la tozudez de León Blum y de Cot no le convencen ni las dolorosas derrotas que después de las del Norte de España están recibiendo los rojos en el frente de Teruel y en su absurdo empeño de querer salvar a sus camaradas de España a quienes sólo un milagro los puede salvar del atolladero en donde sus crímenes y sus torpezas los han metido. Y son demasiado pecadores los cabecillas del Frente Popular franceses para realizar milagros.

El ilustre canónigo de Santiago de Compostela Padre Andrés Lago, me envía sobre esta cuestión el robusto artículo siguiente:

«Denunciábamos en nuestro último trabajo la conducta hipócrita de dos gobiernos que, apenas se rindió Gijón, impetraron del Caudillo misericordia, mucha misericordia, para los rojos asturianos que, no contentos con haber rivalizado en barbarie con sus congéneres de Extremadura, Vizcaya, Cataluña y Levante, colmaron la medida de todo lo imaginable en materia criminal, llegando al parricidio, al incesto y al sadismo más diabólico y cruel... Tales son los protegidos de Eden y León Blum.

De lo que no parecen haberse enterado los dos personajes citados es de la constante ayuda que la Francia de Chautemps, unida a Rusia y a Checoeslovaquia, viene prestando a los del Frente Popular español, desde los primeros momentos de la guerra. Es un hecho plenamente comprobado que, de no haber acudido Francia y Rusia en socorro de los marxistas españoles, Madrid hubiera caído en poder del General Varela, pocos días después de la reconquista del Alcázar toledano. Hasta ese momento luchaban sólo españoles, y hasta ese momento, como después, eran los soldados de Franco y Mola los que ganaban batallas y se coronaban de gloria. Pero ello no convenía a Stalin, tirano de Moscú y consejero interesado de París y de Praga, y de ahí que los tres países indicados se prestaran a sostener la causa de los rojos españoles, frente a la voluntad nacional encarnada en el Caudillo. Así y entonces, repetimos, se hubiera concluído la lucha, cayendo Madrid en nuestro poder y rindiéndose Bilbao, Santander y el resto de la nación sometido al desgobierno de España.

Calcular el total del apoyo prestado por Francia, a los rojos del Frente Popular, es imposible. En aviones, tanques, ametralladoras, fusiles y municiones, transportes y vituallas de todo género, pasa de quinientos millones de francos, oro, lo importado de la nación vecina, para combatir contra Franco. Hoy mismo, dice «Gringoire» que «el ejército español republicano está encuadrado, en su mayoría, por oficiales, ingenieros y técnicos franceses; y en Cataluña hay doscientos treinta y cinco fábricas de material bélico servidas por personal francés». (¡Ni con eso, rojos, ni con eso!)

Pero hay algo más feo en la conducta de la nación vecina, y es que de su propio suelo han salido muchos aviones para atacar nuestras fuerzas y bombardear poblaciones nuestras de retaguardia. El día 12 de los corrientes, sin ir más lejos, diez aviones cruzaron la frontera procedentes de territorio galo, por Ochogavia, al pico de Peña Ori, siguiendo hacia Estella, por donde volvieron en dirección Sur-Norte, entrando en Pamplona, bombardeando la población y cebándose en el elemento civil más ... cien bajas, entre muertos y heridos... ¿Se compadecerá míster Eden de esas víctimas inocentes atacadas a mansalva por sus aliados de aquende el estrecho? Poco habremos de agradecer los españoles de Franco a la Francia de Pierre Cot, que, evidentemente, no es la Francia de Juana de Arco.

¿Que los nacionales hemos recibido ayuda de otros pueblos europeos? Evidente y santamente. ¡No faltaba más, sino que nos dejáramos asesinar por los descastados de Azaña y Casares y sus amigos de allende las fronteras! Pero aparte de haber obrado en defensa de los derechos más sagrados de la sociedad, nos concretamos a recibir apoyo a partir del momento en que los traidores del Frente Popular tuvieron a su lado multitud de soldados y toneladas sin cuento de elementos bélicos importados del extranjero. De haber quedado entre españoles la lucha, ésta no hubiera llegado al segundo año de guerra, no obstante carecer nosotros de capital y armamento adecuado. ¡Y es que para salvar a España nos bastaba el auxilio palpable y constante de la Providencia, unido al espíritu de fe y al entusiasmo heroico y sublime de los cruzados de Franco!

Poco tuvo que agradecer a Inglaterra y a Francia la España de otros días; menos aún habremos de reconocerles en su haber presente. Día llegará en que, sin ansias de venganza que no caben en el corazón español, pero sí con anhelo de justicia, recordemos a los dos pueblos quiénes fueron nuestros amigos y quiénes los cómplices de nuestros adversarios, en la lucha por la Cruz y por el Derecho, por la Civilización y por la Paz.

Andrés LAGO.

Compostela, noviembre 16 de 1937. Año Santo y Triunfal.»

La ayuda que la España de Franco recibió de Italia y Alemana fué espontánea y desinteresada, y no sojuzgada. En cambio la que Rusia dió a los rojos quiso hacerse pagar bien con la sucursal que aquélla pretendió establecer en l aEspaña de Prieto y Negrín. En cuanto a Francia e Inglaterra la mendigaron los del Frente Popular español de tal modo que hasta les brindaron en cambio de ello territorios españoles.

León ICHASO.

SUSCRIBASE Y ANUNCIESE EN EL «DIARIO DE LA MARINA»

Dr. ROSATI
DENTISTA
O-Reilly 67 — Tel. A-9422

LO MEJOR EN JABONES
JABON
DRIALYS

POR UNA ORDEN MILITAR ROJA SUPRIMEN EN BARCELONA LOS COLEGIOS MEDICOS, FORMANDO SINDICATOS MARXISTAS

Heroicidad de un niño de trece años en Teruel, después que su padre y sus cuatro hermanos fueron muertos

La institución del Auxilio Social que se ha constituído en Orense, inauguró unas cocinas económicas en las que se dará de comer diariamente a unas cuatrocientas familias

JABON
HENO DE TRAVIATA
Sin rival - por 5 ¢.

No recomiendan el plan de pagos que propone Barcelona

La Confederación Nacional del Trabajo desea unirse a la Unión de Trabajadores

NUEVA YORK, enero 26. (AP).—El consejo nacional de comercio exterior, en un informe rendido hoy a sus miembros, dice que no se puede recomendar que se acepte una proposición hecha por la Junta de control del cambio del Gobierno español de Barcelona para el arreglo de los adeudos de las firmas españolas residentes en el territorio dominado por el Gobierno a las firmas norteamericanas.

El consejo manifiesta, sin embargo, que es de «agradecerse la proposición, porque evidencia el propósito de liquidar las reclamaciones. El total de éstas es de unos $14.000,000.

La proposición ha sido hecha por Miles M. Sshehover, corredor de valores de Nueva York, en nombre de la Junta de control del cambio del Gobierno de Barcelona, con relación a los embarques hechos a España antes del 18 de julio de 1936.

El tipo de cambio sería de 17 pesetas por dólar, o sea unos 5.9 centavos por peseta.

La obligación que asumiría la Junta de control del cambio sería solamente por la cantidad depositada por los deudores.

Tan pronto como se hubiera llegado a un arreglo, después de aceptarse la proposición, se pagaría el diez por ciento de todos los depósitos y al mismo tiempo se satisfarían todas las reclamaciones de $500 a razón de 17 pesetas el dólar.

El resto de las grandes reclamaciones continuaría en depósito y se pagaría por el control de acuerdo con la capacidad para obtener divisas extranjeras.

La Federación Nacional del Trabajo ha terminado su Congreso en Barcelona

BARCELONA, enero 26. (AP).—Ha terminado sus sesiones en esta ciudad, sede del Gobierno rojo, el Congreso nacional de la Confederación Nacional del Trabajo, publicando un manifiesto en el cual expone sus deseos de unirse a la Unión General de Trabajadores.

SALAMANCA, enero 26. (The N. Y. Herald Tribune).—En Palma de Mallorca han tenido efecto varios sucesos importantes en el día de ayer. Uno fué el homenaje que se le hizo a la Marina Nacional, presidido por el Vicealmirante Moreno; otro fué la inauguración de tres comedores, bajo los auspicios de Auxilio Social; y, por último, la llegada a este puerto del destructor francés «Ventour».

400 familias serán alimentadas diariamente por Auxilio Social

ORENSE, enero 26. (The N. Y. Herald Tribune).—El Auxilio Social de Orense ha inaugurado unas cocinas económicas que alimentarán a un promedio de cuatrocientas familias diariamente.

Heroicidad de un niño de trece años de edad, en Teruel

SALAMANCA, enero 26. (The N. Y. Herald Tribune).—El «Heraldo de Aragón» ha publicado un intenso reportaje acerca de un chico de trece años de edad, nombrado José Vicente joven flecha de Teruel, e hijo de un hombre que tenía seis hijos. Una bala de cañón mató al padre y a cuatro hermanos, quedando huérfanos él y un hermanito de seis años de edad.

Cuando el asedio de Teruel por los rojos, Pepito actuó en la defensa del seminario, manejando un fusil y contribuyendo a apagar los incendios que se iniciaban, en los últimos momentos de resistencia de la plaza. Cuando se vió perdido cargó a su hermanito a cuestas y, deslizándose por entre las filas rojas, llegó a ponerse a salvo entre los soldados franquistas.

Un médico de Orense, el doctor Pérez Vázquez, ha telegrafiado al Alcalde de Zaragoza, bajo cuya protección se encuentran ahora los dos muchachos, ofreciéndose para prohijar al heroico niño.

Suprimen en Barcelona los Colegios Médicos y los sustituyen por sindicatos marxistas

SALAMANCA, enero 26. (The N. Y. Herald Tribune).—Noticias fidedignas venidas de Barcelona, afirman que allí el Gobierno ha suprimido los Colegios Médicos, incorporándolos, por una orden miltiar, como sindicatos marxistas, quedando supeditados, desde ahora, a las órdenes que reciban del Alto Mando militar.

Dona dos mil francos para la causa, el guitarrista Segovia

SALAMANCA, enero 26. (The N. Y. Herald Tribune).—El guitarrista español Andrés Segovia por medio de su representante en Suiza, ha enviado con destino a la Cruz Roja, la suma de dos mil francos, producto de un concierto que dió en Ginebra.

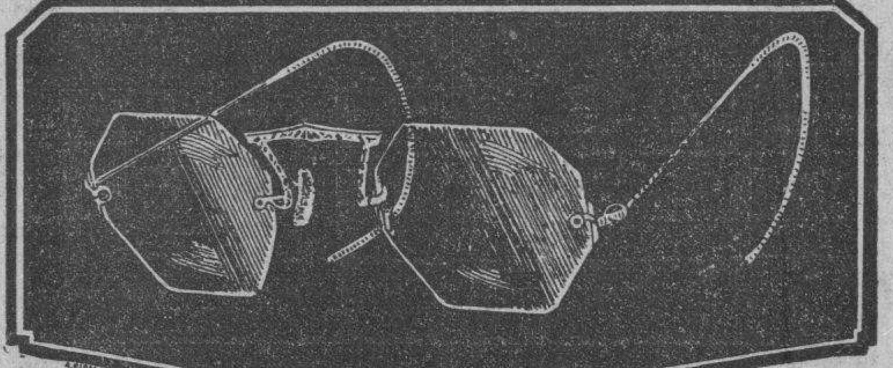

POR $ 3.00
NI MAS, NI MENOS

Este espejuelo moderno, que será EL COMPLEMENTO DE SU ELEGANCIA.
Con los cristales que Ud. escoja en OCHO FORMAS DIFERENTES.
También despachamos las recetas de los Sres. Oculistas, AL MISMO PRECIO EQUITATIVO
ASI VENDEMOS NOSOTROS
Desde la más alta calidad, hasta la más económica.
SIEMPRE COBRAMOS PRECIOS RAZONABLES

"LOS RAYOS X"
GALIANO 88 B.
Casi esq. a San Rafael.
Al lado del Edificio Westinghouse.

COMENTARIOS DE LA GUERRA

26 DE ENERO DE 1938

La aviación nacionalista sigue su actividad por la región catalana, y en el día de ayer, además de Barcelona, han sido víctimas de sus bombardeos, Badalona, su vecina, y Reus en la provincia de Tarragona.

Aunque el cable nos dice que Badalona, creemos que se habrá tratado de los puentes que existen sobre el río Besós, tanto el del ferrocarril que se encuentra en la misma orilla del mar, como el de la carretera que, situado un poco más hacia el interior, es de la misma importancia que el que existe entre Santa Coloma y San Andrés de Palomar.

En lo que se refiere a Reus, no debe de llamar la atención, porque es el paso obligado de los transportes que se hagan con dirección a Valencia, como de los que tengan por fin el frente de Aragón desde las posiciones del sector de Fuentes del Ebro, Mediana y el resto de la línea hasta Montalbán. Es Reus, por desgracia para ella, la villa que más «derecho» tiene a recibir las visitas de los aparatos nacionales, por la situación geográfica que ocupa.

Si se realiza el abastecimiento para las líneas rojas que están al sur del río Ebro, es de Reus el paso obligado por la carretera que con 33 kilómetros de recorrido nos lleva a Falset, cruzando antes por el pueblo de Borjas del Campo y toda la zona sur de las sierras de La Garrancha y Mollons Las Fraiñas. De Falset a la orilla del Ebro, en el pueblo de Mora La Nueva, hay dieciséis kilómetros y antes de entrar en este último pueblo, la carretera tiene un paso a nivel sobre el ferrocarril de Tarragona a Caspe.

El cruce del río Ebro, se hace por el puente que pone en comunicación a Mora la Nueva con Mora del Ebro; desde aquí, con 24 kilómetros más de carretera, se llega a Gandesa.

Para seguir a Alcañiz, hay que continuar la marcha y al llegar al pueblo de Caseras y cruzado en el mismo el río Algás, hemos entrado en la provincia de Teruel por su parte nordeste; desde este lugar hasta Alcañiz, hay 22 kilómetros.

Como Alcañiz era la zona por la que tenían pensado auxiliar a los milicianos que se batían en Teruel, con el fin de no tener que cruzar por la carretera de Castellón a Sagunto, que es batida por la escuadra y la aviación, al aparecer diariamente sobre las nubes de Reus los aparatos nacionales, es síntoma de que los observadores han visto algo y ese algo es lo que se está destruyendo.

Hemos dicho hace tres días que después de cruzar el río Alfambra, entre Tortajada y Cuevas Labradas, lo que llegaría sería el delirio; y no ha demorado tanto tiempo; el río, si nos atenemos a los cables, fué cruzado el lunes y en las noticias de ayer, o lo que es lo mismo en las posteriores con 24 horas, ya Barcelona no cita a sus tropas de Teruel para nada y el corresponsal del «Daily Mail» nos informa que están evacuando la zona de Teruel y que según dicen de Barcelona, se hace el abandono porque ese frente ya no tiene importancia ninguna.

Si no fuera porque a este desparpajo ya nos tienen acostumbrados, habría que preguntarles en qué había quedado aquello de que Teruel era el principio del fin, frase que se les escapaba todos los días en las dos primeras semanas de la tan cacareada ofensiva, que les proporcionó el terreno del que están evacuando los últimos palmos.

Ocupada Tortajada y su vecina Cuevas Labradas, es natural un pequeño descanso con el fin de dar el atizón final y subir a Corbalán, lugar en donde se encontraban las líneas nacionales que recibieron el primer zarpazó el día 15 de diciembre último.

Como tenemos la completa seguridad de que no les va a ser posible retener la cima de Corbalán, ni la ruta que sigue a Cedrillas, aquí hemos de ver cómo unos han de escapar por la pendiente de la ruta de Sagunto y los otros buscarán cobijo en la Sierra de Gúdar, que es la zona a la que también se han de replegar los que se mantienen en la Sierra Palomera, los cuales, según un chistoso cable de hoy con procedencia de Barcelona, han adelantado terreno por el sector de Singra.

Al referirse a la Cruzada Española, tanto de Londres como de Gibraltar, hay días que nos envían noticias que además de tener mucha gracia, indican la ignorancia de los que pretenden hablar de lo que no entienden.

La prensa de ayer por la tarde publica un cable, por el cual nos enteramos de que el buque inglés «Lake Geneve» (léase «Lago de Ginebra) fué atacado por un submarino desconocido, el cual a 300 yardas le disparó un torpedo que le pasó por debajo del casco; como es natural, al buque no le ocurrió nada.

No se puede tomar en consideración semejante cuento, de que el torpedo le pasó por debajo de la quilla, y nos parece que sin temor a equivocarnos, podemos reconstruir lo ocurrido en la forma siguiente.

El «Lake Geneve» con un poco de ginebra entre pecho y espalda del oficial en derrota, vió por la banda de estribor la panza de un delfín, le aplicó el catalejo y el delfín volvió a dar otra cabriola y le volvió a enseñar la panza; de pronto ve el oficial que se acercan al buque, como tienen por costumbre, una pareja de toninas, confunde a éstas con el torpedo, y cuando se creía que la explosión era inevitable, desaparecieron toninas y delfín.

Los ingleses son muy marinos, pero a veces por otras causas, también son muy notables viendo visiones.

El Alférez de Complemento.

LA ESPAÑA DE HOY

LOS DOS GRANDES FRENTES DEL MUNDO

Empieza el año 1938 bajo dos signos tremendos. En el Extremo Oriente, la guerra chino-japonesa estremece a los pueblos de raza amarilla, y plantea a los blancos problemas de un alcance insospechado. A vosotros, americanos que me leéis a vosotros, hombres de América, que suponéis vivir muy apartados de los peligros inmediatos de este conturbado planeta, os diré estas palabras anunciadoras: en Europa, todos los hombres sensitivos, todos aquellos que tienen conciencia de los graves y profundos destinos del mundo, se preguntan desde hace tiempo: —«¿Qué piensan los Estados Unidos de la agresión japonesa?» Inglaterra, por boca de algunos de sus publicistas más ilustres, ha dicho, hace poco: —«Comprendemos que en las luchas orientales se está perdiendo una parte de nuestro prestigio; pero es fundamental en la política británica no hacer en Oriente nada que se aparte de las miras y de las interpretaciones norteamericanas»

América, cuando la Liga de Naciones fué creada por instigación y por inspiración del presidente Wilson, era la suprema esperanza. El Senado de Washington resolvió permanecer lejos de aquel organismo que había fundado uno de los hombres más ilustres de la sociedad estadounidense. Estos días se ha recordado que Briand, el hombre de la paz de Europa y del mundo, pronunció en cierta ocasión las palabras siguientes: —«Sin los Estados Unidos, la Sociedad de Naciones no pasará de ser una ilusión. Pero nosotros, los europeos, tenemos el deber de conservar esa ilusión todo el tiempo que nos sea posible».

Yo no sé lo que hubiera acontecido si los Estados Unidos hubiesen enviado sus representantes a Ginebra desde el primer momento. Es muy posible que el rumbo de los asuntos universales no cayera en trances tan amargos y dolorosos como los que estamos conociendo. Pero esas son historias pasadas. Ahora se plantea el problema japonés, y otra vez vuelven los ojos de Francia y de Inglaterra hacia el panorama de Washington. Que nadie se equivoque en América. En algunas colaboraciones que recientemente me han pedido de los Estados Unidos lo he dicho: Europa está muy acostumbrada a luchar y aun a perecer en parte. A este continente europeo le es habitual la guerra por las ideas, la batalla por los ideales; la libraremos una vez más, pase lo que pase y cueste lo que cueste. Si las Cancillerías europeas se preocupan tanto del pensamiento norteamericano, se debe a que hoy no pueden existir zonas exentas y todo país, chico o grande, debe preocuparse de los destinos del mundo. Pero, llegada la ocasión, Europa se batirá, sola o acompañada, en estas o en aquellas condiciones, porque la misión de los europeos en la Humanidad es combatir por el mejoramiento de la sociedad humana y por la claridad de las ideas y de las emociones.

El año 1938—digo—se abre con el drama extremo-oriental, al cual otorga caracteres universales la posición japonesa, que no deja lugar a dudas, y que, por la definición de sus propósitos y de sus doctrinas, es de una excepcional grandeza.

Aquí, en el extremo Occidente, donde las vertientes europeas van a dar a los mares africanos y se abren al paisaje Atlas, otra espantosa tragedia caracteriza el nacimiento del año 1938. Es la tragedia de España, que de nuevo traza en la Historia del Universo una tremenda línea divisoria entre aquello que pretende ser por la violencia y aquello que debe ser por la razón. Por la razón de vivir: de vivir el mundo, de vivir la sociedad religiosa, de vivir el alma de los hombres. Parece como si la Providencia hubiera querido recordarnos nuestro propio ser.

Tengo para mí que la guerra de España no ha sido justamente interpretada, ni aun por aquellos que con más fe y con más entusiasmo la han seguido. Me refiero, naturalmente, a los no españoles. Es cierto que se han emocionado con los episodios de nuestra lucha civil, que han sentido levantado su espíritu ante el heroísmo de nuestras tropas y que determinadas anécdotas de las batallas españolas se han difundido por todo el planeta con la mejor literatura. Pero no basta. No basta, porque la guerra de España, como la de China, aunque por razones bien distintas, importa al mundo entero y a cada uno de los hombres civilizados. Probablemente hacía siglos que no se sostenía una guerra de ideas—según va aludido más arriba—, y tocaba a España, le correspondía históricamente a España, renovar los tiempos medievales, y aun los tiempos alejandrinos en que—como me recordaba recientemente Ortega y Gasset—los hombres combatían y morían por una letra griega que transformaba el sentido de un concepto religioso. España representa hoy el designio de una forma de civilización. Se está desangrando por demostrar a los demás pueblos que los programas espirituales y los ideales del alma no son indiferentes y que, en definitiva, más vale morir como una legión de apóstoles que vivir como una piara. En razón de estos conceptos, una buena parte de la sociedad, y concretamente aquélla que más dedicada vive a los menesteres intelectuales y a los quehaceres del espíritu, ha considerado el drama español con notoria frivolidad, llegando frecuentemente a pensar que nuestra guerra civil, con todo su cortejo de amarguras y de sufrimientos, no pasaba de ser una pugna entre distintos grupos de españoles empeñados en lides electorales y en diferencias por la conquista del mero e inmediato poder político. No es eso; el alcande de lo que en España se está ventilado, es infinitamente mayor.

De cómo se resuelvan estos dos formidables conflictos, el amarillo del Extremo Oriente, y el cristiano, o por decirlo de una vez, el católico del Extremo Occidente, van a depender muchas cosas de las que la gente vulgar cree. Y cuando me refiero a la gente vulgar, conste que no aludo al pueblo entendido por masa, sino a muchísimas clases dirigentes de las que más orgullo tienen de sí mismas; sin darse cuenta de que están tocadas por la enfermedad de las sensaciones y de los pensamientos más vulgares. Cuando brota en el mundo una guerra de ideas, un conflicto de principios fundamentales y de emociones que tocan a lo más puro del corazón de los hombres, es un error creer que los problemas económicos—pongo por caso—son independientes de esa zona elevada y nobilísima de las ideas y de los sentimientos; pues, en definitiva, Economía, Pedagogía, Sociología, Hacienda, Administración, etc. etc. no son sino ciencias auxiliares, cuyo rumbo y destino dependen de otras dos Ciencias más augustas que se llaman Teología y Filosofía.

El Cielo ha designado a España, en un momento crucial de la Historia del Planeta, para que sea el campo en donde hayan de definirse los futuros modos de existencia. No es la primera ocasión en que tal ocurre con nuestro pueblo. Probablemente el cansancio que en la raza española se ha observado durante los últimos tres siglos, proviene de que antes nos había tocado cumplir misiones providenciales y casi celestes, capaces de agotar a la Nación más fuerte y más pujante. Ya pueden los hombres que se consideran felices, por vivir lejos de nosotros, poner atención a los resultados de la guerra de España; porque es seguro que en ellos se están jugando destinos de un alcance inmenso.

Que el año 1938 sirva, cuando menos, para poner en claro estos elementales conceptos en la mente de todos los ciudadanos del mundo que se tengan por avisados.

1 de Enero de 1938.

MANUEL AZNAR

Los cuarenta mil volúmenes de la biblioteca del seminario de Comillas, convertidos en pulpa para hacer papel

De los treinta y tres profesores, ochenta alumnos que, con veintitrés pensionados residían en ese centro, muy pocos pudieron salvarse de horrible muerte a manos de los rojos

ZARAGOZA, enero 26. (S. E.)—(Por Francisco Lucientes).—Tres tíos mal encarados, un tal Merino «especialista» en soldadura autógena, un tal Enrique Castro, chófer, y un tal Pedro Vargas, presidente del Sindicato santanderino de la gente de mar, se presentaron el 12 de agosto de 1936 en Comillas. Traían a mano una orden sellada por el Gobierno de la provincia a fin de incautarse de los edificios, bibliotecas, laboratorios, profesores, alumnos y dependencias subalternas—tal la vaquería—«de la llamada Universidad Pontificia». Así decía la orden textualmente con pintoresco desbarajuste... Los tres compadres habían arreglado este asunto una hora antes en un cafetín del camino del Muelle, porque el Castro que habitaba sobre el país como chófer de la señorita de Piélago—bondadosa dama emparentada con el marqués de Comillas—«sabía lo suyo del pueblo y dónde era preciso apretar y dónde no, para cumplir una buena obra de antifascismo y, sobre todo, de justicia económica y social».

—Así que tú por eso de la vaquería..

—¡Hombre!—argumentaba el Vargas—es que a mí se me resiste un poco redactar una orden de incautación de una Universidad y meter una alusión a la vaquería.

—¿Se trata de una Universidad?—mediaba muy sorprendido el de la soldadura autógena que parecía a simple vista el más bruto de los tres.

—¡Qué Universidad ni qué niño muerto!.. A mí me tiene dicho y repetido don Miguel Morán, el maestro de Tresviso, que eso no es una Universidad como las otras, sino una fábrica de curas—replicaba el chofer.

—Entonces, claro—intervenía el de la soldadura—son fascistas...

—Os advierto—resumía el chófer con un argumento Aquiles—que en la vaquería tienen reses por más de 40 mil duros...

—Anda Pedro, pon lo de la vaquería—ordenaba con ojillos alegres el compañerote de la autógena.

El Vargas puso por fin lo de la vaquería, sacó de uno de sus bolsillos un sello de caucho del Gobierno Civil de Santander y un tampón, y selló la orden.

—Da gusto ir contigo, Perico...—comentó el bruto de la autógena. Sello, tampón, papel de oficio a la mano... Así no se pierde un minuto en marcos de oficina. ¡Como tiene que ser un nuevo régimen!

Los tres compinches y su cortejo—una turba de «malditos», flor perfecta del alcantarillado social de Santander—empezaron a subir por la colina que lleva a la Universidad, prometiéndose entre gritos y blasfemias un maravilloso botín.

—¡Da gusto, cuando hay en la masa emoción revolucionaria...!—repetía cada dos por tres el de la autógena mirando el espectáculo de sus chacales.

En efecto, había allí una excelente y grande emoción revolucionaria...

La masa, para cocer su almuerzo no encontró mejor combustible que la sagrada madera del Santo Cristo del Amparo, imagen veneradísima en la región. La masa, a trago libre, acababa de meterse entre pecho y espalda la bodega del casino. ¡Una gran emoción revolucionaria digna y consciente! Se veían tíos de una catadura feroz revestidos con las casullas que robaron en la iglesia, fusil en bandolera y un purazo de a cuarta en la boca y tiorras ebrias y desgreñadas y mozalbetes como enloquecidos por el primer cuartillo de coñac que concluían de beber, abrasándoles sobre sus hígados aún tiernos. Este tropel goyesco metióse por los jardines de «La Coteruca» arrasando hasta el paisaje. El palacio de Mobellan—«La Coteruca»—fué devastado en menos de media hora. Alguien dijo que allí había vivido el coronel Ortiz de Zárate—uno de los héroes caídos en la liberación de Guipúzcoa—y «La Coteruca», por ese solo delito fué ejecutada implacablemente.

Entre tanto, el Merino, el Vargas y el Castro se incautaron solemnemente del Seminario Pontificio. Sus treinta y tres profesores, los ochenta alumnos y veinticinco pensionados de las Juventudes Católicas que se encontraban allí, siguiendo unos ejercicios y cursillos de verano de la Acción Católica, fueron detenidos y enviados a Santander. Algunos, en el transcurso de este viaje de viacrucis, consiguieron evadirse y esconderse; pero pocos, muy pocos. Así la lista de mártires con que contribuye a la nueva redención española la Universidad Pontífica de Comillas es terriblemente larga y sumamente costosa: P. Olegario Corral, P. José Ruiz, P. Gregorio Ruiz, Padre Nicolás Serrano, P. José del Arco, P. José Mendizábal, P. Tomás Fernndez, rector; P. Valentín, mayordomo; P. Marcos Mayorga, Padre Garazona; P. Lorrengan, P. Felipe Gago... Alumnos José Serrano, Francisco Mata, Joaquín Arimón, Pedro Tuyet, Alfonso y Jacinto García Parrado, Francisco y José Alaburur... En fin, la lista de muertos, larga, penosamente larga, se une a otra no menos inquietante de supuestos desaparecidos; dos listas que, sumadas reducen a casi una cuarta parte la población superviviente de los alumnos que se encontraban en el Seminario Conciliar.

Entre estos muertos y esos ausentes, todos por igual ilustres en la jerarquía de su martirio, destaca, no obstante, con fuerza de símbolo, la ejecución del P. Olegario Corral gran escritor ascético, en cuyas obras aprendieron a rezar y a sentir como católicos dos generaciones de españoles. El P. Olegario Corral, una vez en Santander, por una de esas guiñolescas en que las revoluciones son tan fecundas, fué libertado. Alguien le facilitó ropa seglar y sin ningún contratiempo instalóse en una casa de huéspedes de la calle de la Blanca. Un mal día sonaron en Santander las sirenas de alarma. El bombardeo desde el aire y desde el mar fué intensísimo. Todo el mundo descendió a los refugios y el P. Corral también. Las bombas estallaban por toda la ciudad con un estrépito enloquecedor. En el refugio donde se había guarecido el P. Corral con otras mil personas de muy diferente condición, la metralla venía a morir en la misma boca del reducto. Una bomba, más atrevida, estalló dentro. ¿Era el fin de todos? El P. Corral lo supuso así y serenamente, en medio de aquella bárbara confusión, sacó su breviario, púsose de hinojos y en voz alta principió a encomendar a Dios su alma y las de sus compañeros de tortura. De momento nadie reparó en su actitud y luego, cuando algunos lo advirtieron, la piedad y la unción enternecedoras de aquella sublime figura se contagiaron a la mayoría. El bombardeo fué extinguiéndose, alejándose como se aleja el trueno de la tormenta y entonces entre los que parecían más atribulados, surgieron unos terribles valientes.

—¡Eh, tú, falso curilla, levántate y déjanos de latines!

Pero el P. Corral estaba ya bien lejos de los hombres y de sus miserias y, como transfigurado, seguía impertérrito su oración.

—¡Eh, tú...! ¿Concluyes o te doy?

Un barbero se acercó amenazando con la pistola empuñada por el cañón la cabeza del P. Corral. Las liebres se habían vuelto tigres en el refugio y los denuestos y las burlas granizaban sobre el P. Corral. El milicianote, descargó su pistola como una maza. El mártir, se rehizo del golpe, y aunque tambaleándose, volvió a restablecer su posición de rodillas para seguir rezando. Otro golpe, más fuerte, medio le derrumbó. La sangre manaba de su cuello, pero el P. Corral seguía rezando sostenido por el resorte de una vitalidad milagrosa. Su verdugo hizo pronto escuela entre otros verdugos larvados y una verdadera turba se arrojó pataleando sobre aquel hombre inerme. Fué el fin... Así murió el 27 de diciembre de 1936 en Santander, en un refugio contra aviones, el P. Olegario Corral, gran escritor y gran asceta.

Y ahora os referiré la ejecución del Hermano Mendizábal, otro de los mártires que se singularizan, digámoslo así, por la originalidad de su tormento. El Hermano Mendizábal dirigía todos los servicios eléctricos y mecánicos del Seminario de Comillas. La labor era delicada, al punto, que el Vargas, el Castro y el Merino le exigieron que permaneciese en su puesto, mientras se imponía en tales funciones a uno de los gamberros de la tropa marxista. El Hermano Mendizábal fué testigo torturado de todos los desmanes de la horda. Vió cómo cargaban en camiones, a paletadas casi los 40,000 volúmenes del Seminario Conciliar y cómo los enviaban «para hacer papel limpio» a las fábricas de Aranguren; vió cómo destruían a culatazos los laboratorios de Física y los gabinetes de Mineralogía y de Historia Natural; vió cómo desmantelaban la iglesia de todos sus tesoros de cálices y de ropas, y vió cómo el Castro, el Vargas y el Merino hacían zoco de cuanto había fungible en los almacenes de la casa.

Sin embargo, pese a tanto horror, parecía que el Hermano Mendizábal iba a salvar su vida, ya que su alumno en los menesteres de los servicios eléctricos no acertaba a manejarse solo. Todas las veces que el alumno decidía prescindir de la ayuda y del consejo de su maestro, se producía en el Seminario una catástrofe: apagón general por fundido de plomas o por cortocircuito, rotura de las máquinas elevadoras de agua y paralización completa de los motores y jornada sin pan...

El Hermano Mendizábal, requerido que era a intervenir en el desaguisado, resolvía rápidamente todos los conflictos como con mano de ángel. Por desgracia ni su alumno marxista ni otros que allí moraban y merodeaban podían resistir esta hegemonía, esta superioridad técnica de un frailazo. Torvamente urdieron la calumnia de que el Hermano Mendizábal «saboteaba» los motores, y, sin requerirle una declaración, le juzgaron y lo condenaron. Una mañana su alumno le dijo tranquilamente:

—Mendizábal, hoy te vienes conmigo a Santander, que quiero yo que nos aconsejes, sobre una máquina de los talleres de Corcho, que no anda ni a tres tiros.

El pobre Hermano Mendizábal fué a Santander y allí lo enterraron vivo...

El día que entramos en Comillas, yo fuí primeramente que a otros sitios a la colina sagrada de su Universidad Pontificia. Me urgía recobrar contacto con aquella mansión del Espíritu y de la Caridad, de donde han salido los más ilustres varones de la Iglesia Católica española: el Cardenal Segura, el Obispo de Calahorra don Fidel García; el Obispo de Santander, don José Eguino Trecu; el célebre Prelado don Dionisio Moreno, que ilustró la sede de Coria...

Allí en el santo Seminario Conciliar, no quedaba otra cosa que ruinas, escombros y mutilaciones. Un bravo valiente marino latigueaba en el jardín las palmeras tronchadas y barría montones de papeles rotos.

CALVIÑO

Especializado en el corte para todos los tipos.

Tengo un surtido completo de telas de invierno que realizo a precios muy atractivos.

Véame HOY

"El Capitolio"
Prado No. 119 (letra A)
entre Tte. Rey y Dragones.

UN FOLLETO DE VALENCIA

La destrucción de archivos

En su trabajo habla Artigas de que «no hay duda» de que ha presidido en los rojos «un torvo designio, una sistemática y preconcebida tarea de exterminio».

Y responde Valencia:

—Eso es exacto; pero eso hay que aplicarlo a «los fascistas, italianos y alemanes».

Está muy bien esta especificación; Artigas debió hacerla de igual modo, y citar a los marxistas, franceses, ingleses, rusos, americanos, senegaleses etc. De todos modos, asegura Valencia que los fascistas, italianos y alemanes, tenían esa preconcebida tarea de exterminio, porque han bombardeado repetidas veces «establecimientos culturales absolutamente desplazados del teatro de la lucha y sin ningún contenido militar». Así grupos escolares, la Biblioteca Nacional, el Museo de Arte Moderno, el Palacio de Liria, el Museo del Prado...

No negamos el hecho: puede ser. Cuando se libre Madrid, cabrá afirmarlo o negarlo con una infinidad de testimonios. Debe advertirse, no obstante, que son ya infinidad de testimonios de que los rojos emplean los lugares que menos se supone para meter en ellos tropas, municiones y víveres. De todos modos, consta a todo el mundo que en los primeros, los segundos y los terceros meses de la guerra, es decir, desde que comenzó al momento actual, los aviones rojos han bombardeado en la retaguardia marxista multitud de ciudades, pueblos y aun aldeas, en que había escuelas también, archivos también, y a veces museos también, y que estaban a larguísima distancia del campo de operaciones. Por otra parte, no cabe duda de que la Biblioteca Nacional bombardeada, por ejemplo—y nada menos que con treinta y dos bombas incendiarias que cayeron sobre su techumbre, una vez, y otra con un tremendo ataque «a fondo»—tuvo una suerte asombrosa, pues las bombas incendiarias las apagó todas heroicamente la guardia republicana, y el ataque sólo causó algunas perforaciones y quemaduras. Lo mismo sucedió en el Museo del Prado, en el Museo de Arte Moderno y en el Palacio de Liria, donde a los cuadros «no les alcanzó ni un rasguño», porque «habían sido protegidos convenientemente», o porque «la Dirección del Establecimiento los había colocado en sitio seguro desde los comienzos de la sublevación»—vaciando así el edificio sin duda para otros menesteres, o porque los milicianos, que son tan profundamente artistas, «lloraban de rabia apretando el puño—(apretando el puño otra vez...!) en una amenaza inútil contra la aviación, mientras corrían a salvar los tesoros de arte y documental». Se ve, pues, que las bombas arrojadas aquí, no eran precisamente de las que se arrojaron sobre el cinturón de hierro de Bilbao.

Condenamos, no obstante, estos ataques, si los hubo, y si no los hubo a causa de que los rojos convirtieran estos sitios en lugares de concentración. Hay que notar, sin embargo, que según estos datos de Valencia, no ocasionaron destrozos ni en cuadros ni en volúmenes, y que por ende no podrán atribuírseles mañana la falta de esa enorme cantidad de volúmenes y cuadros que se ha publicado y que se sabe por otros conductos que ya no están allí, y que no están reservados tampoco. Se habla, lo mismo de las obras pictóricas que de las literarias, que desaparecieron en multitud, y se habla en fin de negocios bonitísimos que se hicieron con ellas, y aun de regalos que se realizaron con ellas, acaso en el tiempo en que Valencia dice que no pudo controlar ni a los incomprensivos ni a los exaltados.

Siempre será cierto, además, lo que manifiesta Artigas: «—No ha quedado en las ciudades, villas ni aldeas dominadas por los rojos ni resto de los archivos parroquiales. Con ello desaparecieron para siempre los libros sacramentales. Dónde ir a buscar ahora las antiguas partidas de bautismo y defunción?... Y como los papeles de los juzgados y municipios han corrido igual suerte, desaparecieron también millares de documenttos antiguos y modernos. Todas las fuentes históricas».

Y esto no por un bombardeo aislado desde el aire, que se hace una vez, que puede proceder de una confusión... Esto, en los mismos pueblos, y mil veces, por refocilamiento por sistema, por odio puro al pasado y por puro deseo de destruir. Valencia responde a esto con una tontería:

—Pida el señor Artigas una copia de cualquier documento parroquial y eclesiástico de Archivos de Madrid «menos tres o cuatro que fueron destruídos por la aviación» y «podemos asegurar que sería posible presentarla...»

Sí, de Madrid, es posible... Pero Artigas no hablaba de Madrid, al menos de modo expreso, y esto es reconocer que, ciertamente, en las ciudades—en las otras ciudades—villas y aldeas dominadas por los rojos, de los archivos no ha quedado nada. Por lo demás, esto es cosa que lo sabe todo el mundo...!

TOMATE
RAFEL
TRIPLE-CONCENTRADO

DINERO SOBRE JOYAS
Toda clase de facilidades, reserva y consideraciones.
Cía. Préstamos Cuenllas
Animas 35 y 37 Esq. Amistad

M.E.C.D. 2016

GILBERTO TORRES JUGARA HOY LA PRIMERA BASE DEL CLUB ALMENDARES

EXCELENTE PROGRAMA DE CARRERAS SE BRINDARA HOY EN EL HIPODROMO DE MARIANAO

¿Quién hizo el goal?... Nadie lo sabe, pero, los muchachos siguen animados en los juegos de basket del Garden

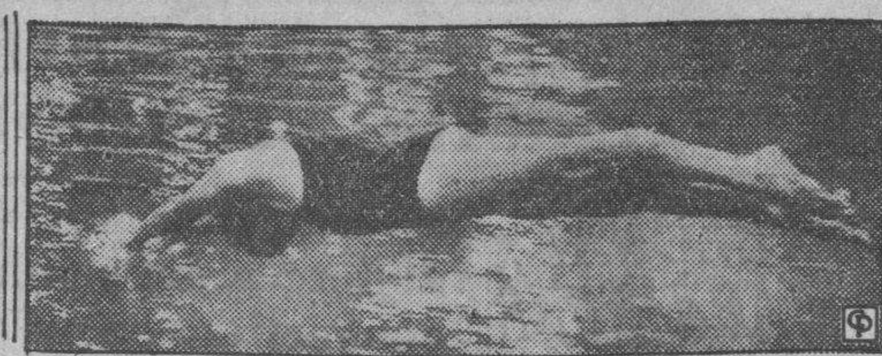

Ralph Flanagan es uno de esos nadadores que tienen arrancada perfecta. Hélo aquí, iniciando un dive en Miami, Fla.

Las regatas de yates resultan siempre interesantes. En Newport se efectuó una recientemente. Aquí tendremos otra... mañana!

Una pulgada significa aquí algunos miles de pesos, y el de dentro ganó, llevando $12,455 pesos a su dueño... Vista en Hialeah Park

DESDE EL BULL PEN

Por PEDRO GALIANA

NO BUSQUE ESTO EN LOS BOX--SCORES:

El show de patines de Sonja Henie, uno de los mejores espectáculos que se han presentado últimamente en el Madison Square Garden, trabajará también en el Roddy Burdine Orange Bowl Stadium, en Miami, los días 18, 19 y 20 del próximo mes de febrero... Un ring especial, que tiene una superficie helada artificialmente de unos 150 pies de largo por 100 de ancho, servirá de escenario a la ágil estrellita... Máquinas eléctricas especiales harán la nieve en blocks, lo suficientemente a tiempo para que el show pueda brindarse con toda comodidad... Walter St. Dennis, agente de publicidad de Mike Jacobs, chairman del «Twenty Century Club», nos expone todos los detalles del asunto en una interesante carta que nos envía desde New York, diciéndonos de paso: «Si crees que es imposible llevar el Invierno de New York, con sus espectáculos a la Florida, espera a que llegue Sonja Henie y su show of shows... n viaje a Miami, y un par de días en la alegre ciudad bastará para convencer a cualquiera de que Walter tiene razón.

* * *

Nadie debe sorprenderse de la crítica que hace Memphis Bill Terry a los cronistas de New York... Bill siempre ha sido de carácter impetuoso y no ha visto nunca con buenos ojos la libertad que tienen los periodistas americanos para realizar sus informaciones... Mientras todos los managers del Big Show dan a la crónica sus teléfonos particulares para responder a cualquiera pregunta inesperada, Terry se ha negado a dar el suyo, afirmando que «la prensa no tiene por qué molestarlo en sus horas de descanso»... Y nunca se ha ocultado para asegurar que «la prensa no le interesa lo más mínimo»... Una vez, Terry hizo un comentario bastante duro sobre los periodistas que viajaban por todos los Estados Unidos a expensas del club... Un cronista lo escuchó y le propuso pagarse todos sus gastos, siempre que el New York estuviese dispuesto a pagar al periódico lo que costaba la propaganda anual que le daban al team... Terry comprendió la indirecta y no habló más... Nadie sabe en qué terminará esta pelea de Bill y los cronistas... Terry ha sido contratado por cinco años, pero, un contrato puede cancelarse... Y, aunque esto no ha ocurrido nunca en la historia de un club de Polo Grounds, puede que un día le den el «23», en vista de que no se lleva bien con la Prensa...

* * *

LARRY KELLEY, el fenómeno de Yale, jugando basketball, donde resultó una completa desilusión... como atracción de taquilla

Clarence Rowland, a nombre del Chicago, y Larry McPhail, por los Dodgers de Brooklyn, han estado sosteniendo interesantes conferencias en los últimos días para decidir el caso del pitcher Van Mungo... Explicando la situación, Rowland ha dicho: «Hemos discutido media docena de combinaciones, pero, no hemos podido llegar a un acuerdo... McPhail cree que Van Mungo es lo mejor que hay en el mundo, y aunque nosotros tenemos vivo interés en contar con sus servicios, no estamos dispuestos a romper toda una novena para conseguirlo».

* * *

Billy Jurges, infielder de los Cubs, ha devuelto sin firmar su contrato de 1938, pero, esto no asusta a nadie... Es la vieja historia de Jurges puesta en juego una vez más... El ganar campeonatos a veces resulta peligroso... Vean, sino, la situación de los Yankees... Todos los jugadores que intervinieron en el alza de valores del club se mantienen rebeldes y se resisten a firmar los papeles que les han enviado... La demanda de Joe DiMaggio es bien conocida... O le dan $40,000 o no tira una pelota en la campaña... Gehrig se está entreteniendo en hacer películas del Oeste, pero, todo el mundo sabe que no aceptará menos de $36,000... George Selkirk, Billy Dickey y Vernon Gómez han declarado ya, terminantemente, que desean más salario, y algo por el estilo deben pedir Myril Hoag, Red Rolfe y los demás... El único jugador que ha firmado es Jake Powell, outfielder, y eso interesa tanto a McCarthy, como si yo le ofreciese mis servicios de lanzador!

* * *

Hank Leiber, outfielder, y Harry Danning, catcher, son los rebeldes del New York Nacional... Paul Waner es la figura central del grupo rebelde de los Piratas... Joe Medwick, Dizzy Dean y Johnny Mize, marchan a la cabeza del grupo del San Luis... Wesley Ferrell y Al Simmons, son los más destacados del Washington... Montty Stratton, pitcher, y Zene Bonura, primera base, son los rebeldes del Chicago... Vince DiMaggio, ha imitado a Joe, devolviendo su contrato de los Bees... Y, Frank Demaree, enterado de las proposiciones que han hecho por sus servicios, exige más de los Cubs... Preciosa primavera ésta, ¿eh?

* * *

Los habanistas están que trinan con los directores del campeonato profesional de baseball por que dejaron fuera a su novena... «El team no estaba ganando games»—dicen. «Pero, a última hora podía decidir la jornada, arrebatándole una serie a cualquier conjunto!»... Y, puede que tengan razón!!!... Aun cuando Helen Wills lo desmiente públicamente, sus íntimos saben que es una partidaria de «encontrar su futuro en la Astrología»... Una amiguita de Tommy Farr perdió $1,000 en un 50 a uno, cuando la decisión fué adversa al inglés en la última pelea... Incidentalmente, Joe Jacobs tiene la impresión de que «Tony Galento puede derrotarlos a los dos!» (Farr y Braddock)... Pero, no ha dicho en qué deporte!... Harry Jeffra y Sixto Escobar pelearán por cuarta vez el próximo 19 de febrero, y esto proporcionará al portorriqueño la oportunidad de anotarse su primera decisión sobre el judío... Pese a la publicidad que le ha dado a su país, en sus visitas a América, Tommy Farr no es el boxeador más popular de Inglaterra...

* * *

Los programas de boxeo que se ofrecen en el ring de la Universidad de Penn State, producen una entrada de $8,000, y esto sería como una entrada-record para cualquiera de esos promotores que nos gastamos por Cuba... Jimmy Braddock desea otra oportunidad frente a Joe Louis, y cree que la decisión le favorecería en este nuevo bout... Pero, Jimmy es demasiado optimista... Al enfrentarse con Louis, éste subiría al ring como campeón, y los campeones siempre tienen la habilidad de «convencer mejor a los jueces!»... Los atletas panameños tienen tanta seguridad en su triunfo olímpico, que ya han anunciado distintas fiestas para el final de la jornada—pero, «algunas sorpresas» pueden salirle al encuentro en el camino!

Almendares vs. Marianao, juegan esta tarde

La separación del club Habana del campeonato profesional de baseball, aunque luce una medida bastante drástica y marca un precedente malo en la historia del game, ha de propiciar un final rápido e interesante en la competencia de 1937-38.

Eliminado el Habana, que no ganaba un juego, despertado poco interés en el público sus exhibiciones, quedan en la justa Nacional tres clubs que tienen buen chance al pennat y que deben proporcionar a todos un final reñido.

El Santa Clara luce con la mejor probabilidad, por la posición que tiene actualmente en el estado de los clubs, y por contar con cuatro pitchers de puntería como Griffith, Brown, Cocaína García y Lázaro Salazar, y un novato de calibre como Jorge Comellas, que puede ganar juegos si recibe el descanso debido, pero, el Almendares ha recibido un indiscutible refuerzo con el ingreso de Tomás de la Cruz y Gilberto Torres, y esto dará a los azules una oportunidad hermosa para avanzar hacia el top.

Ahora Luque podrá colocar a Gilberto en el lineup regular, dando a novena azul un bateador más de empuje en sus acometidas. Y Tomás, teniendo una novena de espíritu detrás, podrá pitchear con mejor entusiasmo para anotarse algunas impresionantes victorias.

Desde esta tarde, pues, tendremos abundante excitación en el Stadium de la Tropical, proporcionándose a los fanáticos una serie de juegos que será de su agrado.

Hoy juegan el Marianao y el Almendares, pudiendo figurar Rodolfo Fernández y Martín Dihigo en el box de ambos teams. Mañana le corresponde jugar al Santa Clara con el Almendares, iniciándose el choque a las dos y media de la tarde, por tratarse de un día festivo, y el sábado tendremos al Marianao envuelto con el tema del «resbaladizo» Emilio de Armas.

El match señalado para el domingo se ofrecerá en horas de la noche, correspondiéndole jugar al team del Marianao con el Almendares.

SIGUE LA RACHA DEL MEDWAY STABLE; FLICKERING Y COYA GANARON AYER

CONTINUA SANTANA DE LIDER ENTRE LOS BATSMEN SOCIALES

Su batting average es ahora de .555 en el Campeonato que se efectúa en el Regla Park

Continúa Santana del Deportivo Acosta en el patting.

Los programas para esta semana son los que siguen.

El viernes: Deportivo de Acosta y Havana Electric.

Después: Aldecoa y Tan-bus.

El domingo: Regla y Asociación Cubana.

Seguidamente: Havana Electric y Guanabacoa.

LIGA SOCIAL

Campeonato Invernal de Base Ball

Batting colectivo

	V.	C.	H.	Ave
Regla Yacht	227	45	69	303
Hav. Electric	173	40	46	266
Tran-bus	179	29	44	246
Guanabacoa	205	21	46	225
Ass. Cubana	198	28	44	222
A. Aldecoa	169	27	34	201
D. Acosta	160	24	31	194

Batting individual

	V.	C.	H.	Ave.
V. Santana, DA	18	5	10	555
J. L. García, R	22	8	10	545
L. Rodríguez, A	18	6	8	444
A. Tenia, G	22	6	9	409
J. Guerrero, HE	25	4	10	400
V. Arteaga, R	26	5	10	384
J. Hernández, T	32	2	8	347
A. Marsal, R	26	10	9	346
F. del Cristo, G	24	3	8	333
F. Suárez, AC	25	2	8	320

Antonio Conejo.
Compilador Oficial.

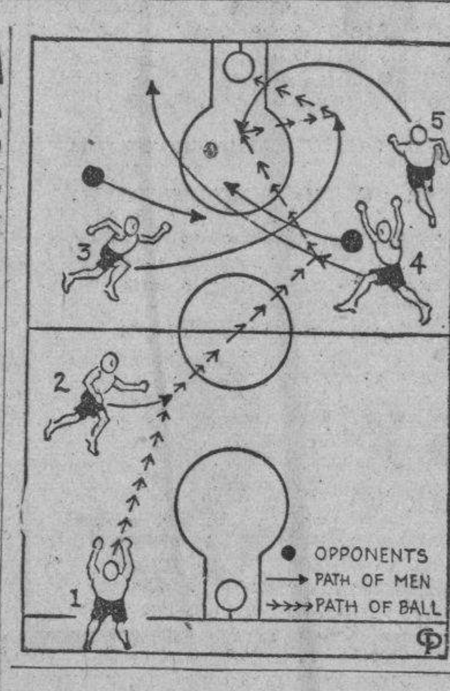

PAUL WANER DICE QUE LOS PIRATAS TIENEN UN MAGNIFICO CHANCE

CORAL GABLES, enero 26. AP. Paul Waner, outfielder de los Piratas, declaró hoy que «nada le sorprendería que los Bucaneros ganasen este año el pennant de la Liga Nacional, de conseguir el team un buen cuarto bate.

«Basta que nos den un buen bateador de distancia, que empuje carreras con sus home runs y el team ganará el pennant» —dice Paul. «Nuestro team es bueno y debe dar mucho más que hacer que el año pasado».

Los Piratas, como todos recordarán, lucieron efectivos en 1937 hasta que su cuarto bate dejó de empujar carreras.

CONSTANTE VS. SARMIENTO EN UN PARTIDO GRANDE, EN EL FRONTON HABANA MADRID

Aníbal y Cubota secundarán eficazmente a los dos grandes delanteros. Pedrito contra Pascau con ventaja éste en el saque. Preparan tres grandes funciones próximas

Parece que lo único que le hacía falta a Ibarlucea era que lo trasladaran a los cuadros graves. Una vez que le pusieron partido como defensor de la zaga jugó extraordinariamente bien y con tal motivo Ramiro y Comesañas han decidido, con excelente juicio, continuar utilizando al ex-delantero en el sector en que triunfó en otros años y en que ha triunfado y volverá a hacerlo en el futuro inmediato.

Ibarlucea se presentará esta noche en el match inicial llevando a Torres de compañero y de rivales a Salvador - Esparza y en la forma en que se encuentra el delantero blanco la pareja de almendarista tendrá que presentarse en cancha sin equivocaciones y sin descuído si pretende ganar a pesar de lo bien que se ha adaptado el zaguero a su nueva tarea.

Para el intermedio se ofrece un combate entre dos notables parejas. Sarmiento segundo delantero del cuadro en la actualidad, pelotari vivo, perspicaz, de excelente concepto del deporte, al que aplica todos sus conocimientos mientras está en la cancha se medirá con Constante que es otro atleta que juega poniendo toda picardía en su ataque y siendo poseedor de una defensa notable.

Cubota, el adelantado Miguel que se ha convertido en un player estelar y que cuenta con infinidad de simpatizadores por su seriedad, su pundonor y sus esfuerzos destacados por triunfar siempre, está encargado de secundar a Sarmiento en esta lucha importante mientras el compañero de Constante será Aníbal y todo el mundo sabe cuanto juega este zaguero, con qué codicia se presenta siempre en cancha y cual es su asombrosa seguridad.

Para terminar un programa que podríamos calificar de perfecto sin exageraciones, se ha combinado un match excelente: Pascau y Rementería frente a Pedrito y Montes, llevando Jesús medio cuadro de ventaja en el saque, a causa del ascenso asombroso del delantero azul que contará con la cooperación decidida y entusiasta del corajudo y experimentado Guajiro.

Para mañana viernes, festivo, sábado y domingo se preparan tres funciones corridas de altos vuelos.

PROGRAMA DE LA FUNCION DE ESTA NOCHE A LAS 8 y 30.

Primer partido, a 25 tantos: Salvador y Esparza, blancos; contra Torres e Ibarlucea, azules. A sacar ambos del cuadro catorce y medio.

Primera quiniela a seis tantos: Salvador, Torres, Ibarlucea, Vales, Rementería y Bernal.

Segundo partido a 30 tantos: Sarmiento y Cubota, blancos, contra Constante y Aníbal, azules. A sacar ambos del cuadro catorce y medio.

Segunda quiniela a 6 tantos: Sarmiento, Constante, Aníbal, Pascau, Pedrito y Cubota.

Tercer partido a 30 tantos: Pascau y Rementería, blancos, contra Pedrito y Montes, azules. A sacar los primeros del catorce y los segundos del catorce y medio.

Nota: Mañana viernes, el sábado y el domingo habrá grandes funciones corridas.

Resultado de la función de anoche

Primer Partido

	Tantos
Bernal y Vales, blancos	14
Salvador y Azpeitia, azules	25

Ganador: Azules.

Primera Quiniela

	Tantos	Pagos
Bernal	0	$ 1.47
Vales	5	12.53
Salvador	3	2.27
Azpeitia	0	1.39
Cubota	5	2.50
Rementería	6	25.07

Ganador: Rementería. Pagó a $25.07.

Segundo Partido

	Tantos
Sarmiento y Gayarre, blancos	30
Epifanio y Cubota, azules	26

Ganador: Blancos.

Segunda Quiniela

Sarmiento	2	$ 2.58
Gayarre	4	3.55
Epifanio	6	0.73
Montes menor	1	7.11
Manjarrés	1	28.47
Uria	0	7.11

Ganador: Epifanio. Pagó a $0.73.

Tercer Partido

	Tantos
Montes men. y Rementería, blan.	30
Manjarrés y Uria, azules	26

Genador: Blancos.

Los apostadores están haciendo la zafra jugando parlays a base de los ejemplares del popular establo. Monroy hizo una bonita monta sobre Masket Smile para triunfar en el segundo evento. Buen público presencia las tardes hípicas

Con conocimiento ya de la clase de pista que ayer iba a imperar los cálculos se sucedieron uno tras otro dentro de la mayor normalidad. Una buena parte de favoritos y ejemplares que tenían muy buen chance, cruzaron la varilla victoriosos para enorme satisfacción de todos los concurrentes que ayer asistieron a Oriental Park.

La tanda empezó con Sandy Beach en la justa inicial, cuando este hijo de Pharamond II saco una enorme ventaja en los primeros tramos para después ganar en un galope. Su contrario Diamond Digger lo persiguió inútilmente durante cuatro furlones para después ceder su puesto a Babble On un veinte a uno que cerró con gran vigor.

En la segunda, el ejemplar más favorito Little Paula, cedio bastante en los últimos tramos para perder con Masked Smile por una cabeza. El ejemplar guiado por Monroy se convirtió en una eterna pesadilla de la hija de Bistouri hasta lograr pasarla a pocas yardas de la meta. Este triunfo tan soberbio del ejemplar de Ulfe, dió lugar a un Daily Double, que estando formado por ejemplares lógicos, proporcionó $38.80.

Otro ataja fué Flickering

Al ganar facilmente Flickering la tercera carrera, se consumo el primer triunfo de los dos que iba a obtener el Medway Stable en la tarde de ayer. Fué una victoria decisiva que habia muy alto de sus soberbias cualidades como ejemplar veloz. Su media hermana Chance It la persiguió con ganas durante buena parte del recorrido, pero todo su esfuerzo se estrelló contra la formidable demostración de Flickering, a quien le pusieron como jinete al aprendiz C. Hartle, para que cargara con cinco libras menos.

Encontró libre el riel y ganó fácilmente

Pretty Royal, es como todos saben uno de esos ejemplares maniaticos que gustan de correr junto al riel. Si encuentra paso sus demostraciones son brillantes y sino todo se queda en un tercero o cuarto lugar. Ayer como las condiciones pésimas de la parte interior invitaban a correr por medio de la pista, le fué dejada libre el camino al hijo de Royal Canopy, que supo aprovecharse bien para ganar por dos largos y pagar $9.60.

Tercera victoria de Coya

Al ganar esta gran hija de Harpenden la quinta carrera del día, se anotó su tercera victoria consecutiva en nuestro track, después que hizo un glorioso repriss, y al mismo tiempo, le dió al Meddway Stable la segunda victoria del programa. Ahora, conviene hacer constar, que su triunfo de esta vez se lo debe más que nada a que My Surprise no partió con su acostumbrada rapidez. Si el equino de Haymaker hubiera partido en igual condiciones otro seguramente hubiera sido el resultado, pues el hijo de Nassak, cerrando con gran vigor acabó a un largo de la triunfadora.

Y en la última, el aprendiz C. Hartle se anotó también la segunda victoria de la tarde con Little Wackie. Esperó pacientemente a que Exception diera su acostumbrada muestra de cansancio en la distancia para pasar sin más contratiempos al primer lugar. El favorito Sure Gamble, defraudó completamente todas las esperanzas al desembarcar en show con mucho apuro.

El programa de hoy

Sabiendo que la pista debe continuar mañana en las mismas condiciones de hoy, el programa que se ofrece es sencillamente de mucha consideración. Encabezado por una quinta carrera formidable que lleva como principales contendientes a Euryalus, Loyal Son y Be Quiet, tiene el aliciente de presentar en cada uno de los eventos restantes a dos o más ejemplares con mucho chance de triunfo. Esa quinta justa mirándola desde el punto de vista de las últimas carreras, debe corresponder a Euryalus. Pero si observamos que Loyal Son debe mejorar algo aún sobre su anterior, no tendremos muchas indecisiones para colocarlo como su más temible rival.

Todo parece indicar que el Medway Stable vuelve a la rachita de la semana anterior. En la cuarta a cinco y medio furlones, Amqui, el caballo que estuvo a punto de sacarle el aire en su anterior a Flaming Torch, se presenta otra vez con buen chance. Pero por segunda vez consecutiva llevará contrarios de consideración. Eso nos hace creer Spoiled Boy, Tullyries Ruby, Buy Straight y los elegibles Di Dinain y Forewarned.

Las tres carreras primeras del día, serán corridas a seis furlones y exceptuando la segunda en donde Kuvito se nos antoja muy bien colocado paa triunfar, en las otras dos, las cosas se presentan algo difícil. En la primera esperamos decidirnos por High Soes o Dear Leap, y en la tercera Lord Tournament y Pretty Pal deben ser los más lógicos.

EMPATO EL TEAM DEL DEP. HACIENDA CON EL "DIACO", A TRES

Un brillante duelo de pitchers provocó el interesante desafío, jugándose buena pelota

Como se había anunciado, el domingo en horas de la tarde se llevó a efecto el juego de base ball entre los teams arriba mencionados, quedando el score a tres carreras iguales, siendo un duelo de pitchers entre Moure y Rodríguez, quienes sostuvieron una rula batalla de once innings no habiendo ni vencidos ni vencedores. Ambos teams jugaron una pelota de altura y en varias ocasiones se oían los aplausos del gran número de fanáticos para ambos lados, sobresaliendo Tomás Ruiz, Morini, Diana y Juan Antonio González quienes salvaron el juego en el onceno. El primero de ellos estando dos hombres en bases, tercera y segunda y sin out engarzó un fly y acto seguido devolvió la bola a home recibiendo González donde sacó magistralmente al corredor que estaba en tercera realizándose un magnífico double play.

ANOTACION POR ENTRADAS

Diaco	200 000 100 00—3
Hacienda	000 100 200 00—3

SELECCIONES del DIARIO

PRIMERA CARRERA (PISTA PESADA) SEIS FURLONGS

DEAR LEAP: Hizo gran carrera en fango.

203	Dear Leap	106	Y el grupo no es fuerte.
223	High Shoes	113	Muy cargado.
188	Keltner	111	Terminó a gran tren.
217	Cherry Point	108	No acaba de entrar en forma.

También correrán: 171 King Faro, 111; 207 Cynara, 101; 210 Tropshooter, 116 204 Phylis Mackay, 103; 229 Genial Edna, 106; 223 Friend John, 106; 230 Hhipdar, 111; 197 Technocrat, 111; 223 M. Stewart, 111; 230 Aunt Carol, 103; 237 Polydee, 103; Actuarius, 106.

SEGUNDA CARRERA SEIS FURLONGS

BILLY O-NEAL: Siempre contra mejores.

239	Billy O-Neal	112	Tiene una carrera dura.
244	Beautiful Gean	108	Viene mejorando.
220	Kuvito	112	Puede hasta ganar.
215	Kepi	117	Chance para el dinero.

También correrán: 197 Eager Belle, 106; 218 Seminole Queen, 107; 236 Camp Boss, 106; 223 Devorus, 106; 228 Gallie, 111; 235 Ruckety Jane, 107; 252, Regusted, 111; 239 Virbet, 112é 238 Hooligan, 112.

TERCERA CARRERA SEIS FURLONGS

LORD TOURNAMENT: A gusto en el track.

239	Lord Taurnament	112	La comparsa es pobre.
239	Chancell	107	El contrario a vencer.
226	Pretty Pal	101	Lejana oportunidad.
218	Bender Sport	112	Quizás en el dinero.

También correrán: 246 Surely, 111; 202 Carsone, 106; 229 Rose Hazen, 112; 224 Brown Suponiet, 107; 248 Last Work, 101; 218 Katherine R., 107; 238 Azabache, 112; 199 Alfred C. M., 112; 239 Orac, 112; 238 Proof, 106.

CUARTA CARRERA CINCO Y MEDIO FURLONGS

AMQPI: Espléndida su úlútima.

232	Amqui	112	Siempre corre a ganar.
225	Dinain	112	Descuenten su anterior.
225	Spoiled Boy	112	Para el dinero.
(238)	Bon Mot	112	Se raja cuando la fuerzan.
(218)	Buy Straikht	107	Lejana oportunidad.

También correrán: 201 Tuleyries Ruby, 109 (203) Captain Byam, 117; —Spey Fox, 111; 244 Foreign Lady, 101; 552 Vitella, 106; 177 Farewarned, 112; 226 Be Shy, 117.

QUINTA CARRERA CINCO Y MEDIO FURLONGS

EURYALUS: Luce ganador fácil.

214	Euryolus	115	Olviden su última.
—	Talleyrand	114	Para el place.
(239)	Loyal Son	115	Se rajará temprano.
179	Be Quiet	104	Parece andar mal.

También correrán: 235 Eastorian 94; 233 Peter Pumpkin, 109; Yankaway, 104.

SEXTA CARRERA UNA MILLA 660 YARDAS

WILD MONEY: Una carrera difícil.

247	Wild Money	110	Hoy el track estará a su gusto.
248	Beau Bon	115	Le ganó a unas jaibas.
247	Maple Bárbara	110	Si quiere, puede hasta ganar.
243	Bull Market	107	No es gran cosa en heavy.

También correrán: 222 Ejector, 117; 240 Grey Man, 110; 241 Empress 107; 243 Animasity, 110; 230 Lady Chiquy, 107

RESULTADO DE LAS CARRERAS DE AYER

Copyrighted by Regal Press

24 Day JAN. 26 1938 Weather CLOUDY Track HEAVY

249 ORIENTAL PARK, CUBA
PRIMERA CARRERA 6 Furlongs 4YO&Up F&M Purse $400 Claiming

Ind	Horses	W	PP	St	¼	½	¾	Str	Fin	Jockey	O	C
223^{2}	Sandy Beach	*101b	8	2		1^{6}	1^{8}	1^{1}	1^{8}	RConner	1	1
126	Babble On	109	4	10		10	8^{1}	6½	2^{hd}	O Pernia	20	20
229^{2}	Dimond Digger	112b	2	5		$2^{1½}$	2^{4}	$2^{1¼}$	3^{hd}	M Contino	7-5	7-5
237	Smiling Moon	*99	6	8		4^{2}	$3^{1½}$	3^{1}	4^{hd}	O Benitez	15	15
(190)	Edie	109b	5	3		7^{1}	5^{nk}	7^{2}	5^{hd}	E Castell	4	4
238	Paques	*104b	9	9		8½	$7^{1¼}$	5½	6^{hd}	V Villalobo	5	4
204	Rudenia	109	10	1		3^{1}	4^{hd}	4^{1}	7^{nk}	AFMartinz	20	20
217	Par Wrack	109b	3	4		9^{1}	9^{2}	9^{6}	8^{3}	E Pimienta	10	10
229	Fleet Miss	*105b	1	6		6^{hd}	6^{hd}	8^{1}	9^{5}	B Martinez	15	15
237	Diantha	*106½	7	7		5^{hd}	10	10	10	E Viera	20	20

P 2:43 Off 2:48 Time 23 48 1:17

Value to Winner $260—I Romm br m 5 Pharamond II—Sandy Lane Start GOOD from Gate Won EASILY Place DRIVING Sandy Beach held her field safe throughout Babble On from a slow beginning worked her way up and finished well Diamond Digger was forward factor all the way Smiling Moon showed a good effort Edie finished well Rudenia raced well throughout Fleet Miss was shuffled back at far turn Paques was in close quarters in the early running (Claiming Price $500)

Sandy Beach 3 40 4 00 2 40 Babble On 9 00 4 60 Diamond 3 00

250 ORIENTAL PARK, CUBA
SEGUNDA CARRERA 6 Furlongs 4YO&Up F&M Purse $400 Claiming

Ind	Horses	W	PP	St	¼	½	¾	Str	Fin	Jockey	O	C
199	Masked Smile	*107b	6	1		2^{1}	$2^{1¼}$	$2^{1½}$	1^{hd}	J Monroy	8	8
225^{3}	Little Paula	109	1	3		1^{hd}	1^{1}	1½	2½	C Eye	8-5	3-5
225	Ida King	109	2	4		4½	3^{nk}	4^{1}	3^{1}	J Grace	6	6
243^{4}	Owitch	111	10	2		5^{hd}	4^{1}	3^{hd}	4^{hd}	M Knight	8	6
228	Noreda	*104	8	7		8^{2}	8^{3}	5^{hd}	5^{4}	V Villalobo	15	20
225	Marymount	109b	9	8		6^{1}	5½	$6^{1¼}$	6^{1}	HLindberg	15	6
236^{2}	Sea Lassie	109b	7	6		7½	7^{hd}	7^{2}	7^{6}	O Pernia	5	5
602	Aromette	105½b	4	5		9^{6}	9^{4}	9^{4}	8½	E Viera	15	20
241	Bellaca	99	3	9		3^{hd}	$6^{1½}$	8^{3}	9^{hd}	O Benitez	15	20
240	Vitonina	*104b	5	10		10	10	10	10	B Martinez	8	8

P 3:18 Off 3:19½ Time 23 1-5 48 2-5 1:15 3-5

Value to Winner $260—A Ulfe b m 5 Masked Marvel II—Daily Smile Start GOOD from Gate Won DRIVING Place SAME Masked Smile outlasted Little Paula in the final drive The latter slipped through on the inside after the start showed speed while saving ground and had no mishaps Ida King held on well to the end Owitch raced close up on the outside from the start Sea Lassie was bothered in the early running Aromette showed a flash of speed (Claiming Price $500)

Masked Smile 8 80 3 20 2 80 Little Paula 3 20 3 00 Ida King 4 60

DAILY DOUBLE—SANDY BEACH and MASKED SMILE $36 20

251 ORIENTAL PARK, CUBA
TERCERA CARRERA 5 & 1-2 Furlongs 3YO&Up Purse $400 Claiming

Ind	Horses	W	PP	St	¼	½	¾	Str	Fin	Jockey	O	C
(226)	Flickering	*110b	1	1		1no	1½	1^{1}	1^{1}	C Hartle	6-5	6-5
(192)	Chance It	*110	7	3		3^{hd}	3^{hd}	3^{nk}	2½	J Monroy	6-5	7-5
239	Fairemus	115b	4	8		5^{1}	5^{1}	4½	3^{1}	V Kamar	15	20
232	Safe Porte	115b	3	5		6^{2}	6^{1}	6^{nk}	4^{2}	R Ross	12	12
(209)	Clymene	115b	5	6		7^{hd}	7½	7½	5^{hd}	R Root	15	20
(237)	Disruption	115	8	4		4^{3}	$4^{1½}$	5^{1}	6^{1}	J Haritos	8	10
201^{2}	Speedalong	105b	2	2		$2^{1½}$	2^{2}	$2^{1½}$	7^{1}	E Delmado	2	2½
(203)	Redwick	120b	6	7		8	8	8	8	J L Clark	20	20

P 3:46 Off 3:46 Time 22 4-5 47 3-5 1:09 3-5

Value to Winner $260—Medway Stable b f 4 Chance Play—Beam Start GOOD from Gate Won DRIVING Place SAME Flickering held her opposition safe in the final drive Chance It a forward factor all the way, finished well Fairemus reared at the start, improved his position with a rush and finished fast on the inside Safe Porte lacked early speed Clymene closed some ground Speedalong stopped when called upon in the stretch Redwick was outrun (Claiming Price $700)

Flickering 3 40 2 40 2 40 Chance It 2 40 2 40 Fairemus 4 40

252 ORIENTAL PARK, CUBA
CUATRA BARRERA 5 & 1-2 Furlongs 3YO&Up Purse $400 Claiming

Ind	Horses	W	PP	St	¼	½	¾	Str	Fin	Jockey	O	C
226	Pretty Royal	*105	1	8		4^{hd}	5½	1^{1}	1^{2}	E Viera	3	3
238	Ante Bellum	*110b	10	2		2^{hd}	2^{hd}	2^{hd}	2^{1}	RConner	6	6
229^{3}	Sir Isaac	115b	2	4		6^{1}	4^{2}	4^{1}	3^{nk}	C W Smith	6	8
238^{3}	Santa Marita	*105b	7	7		7^{1}	7½	$6^{1½}$	4^{3}	B Hacker	2½	2
201	Yankaway	111	9	1		1^{hd}	1^{hd}	3^{hd}	5½	J Gonzalez	8-5	2
170	Swanky Miss	*107½b	5	3		5^{1}	6^{hd}	7^{2}	6^{hd}	J Monroy	6	8
239	All Scarlet	115b	8	5		3^{2}	$3^{1¼}$	5^{hd}	7^{1}	O Pernia	6	8
230^{4}	Happy and Gay	110b	4	9		8^{hd}	8^{1}	8^{2}	8^{1}	V Kamar	15	15
239	Regusted	115b	6	10		10	10	10	9½	AJFrnandz	20	20
239	Red Boy	115	3	6		9^{1}	9^{1}	9^{2}	10	HLindberg	15	15

P 4:13 Off 4:18 Time 23 4-5 48 4-5 1:09 4-5

Value to winner $260—A del Valle ch m 5 Royal Canopy Pretty Business Start GOOD from Gate Won EASILY Place DRIVING Pretty Royal shook of opposition in the stretch run and drew away at the end Ante Bellum was in close quarters between the leaders rounding the far turn Sir Isaac closed ground steadily at the finish Santa Marita hung in the final drive Yankaway stopped Swanky Miss was in close quarters rounding the far turn All Scarlet bore out sharply rounding the stretch turn Happy and Gay was crowded back after the break (C P $800)

Pretty Royal 9 60 5 00 3 40 Ante Bellum 7 40 4 00 Sir Isaac 3 40

253 ORIENTAL PARK, CUBA
QUINTA CARRERA 6 Furlongs 4YO&Up Premio $400 Claiming

Ind	Horses	W	PP	St	¼	½	¾	Str	Fin	Jockey	O	C
(227)	Coya	109	4	1		1^{1}	$1^{1½}$	1^{2}	1^{1}	HLindberg	4-5	8-5
227^{2}	My Surprise	*108b	1	6		6	5^{4}	2½	$2^{1½}$	V Villalobo	6 5	6-5
233^{4}	Cumberland	*106b	5	4		2^{1}	2^{2}	3^{1}	3^{2}	J Dobson	15	20
232^{2}	Lord Dalton	*105b	6	2		4½	3^{hd}	$4^{1½}$	4^{2}	C Hartle	8	7-5
227	Jub Jub	*101b	2	8		3½	4^{hd}	5^{3}	5^{4}	RConner	8	10
——	Herondas	109	3	5		5^{1}	6	6	6	J Haritos	10	20

P 4:45 Off 4:50½ Time 23 48 2-5 1:14 1-5

Value to Winner $260—Medway Stable b m 7 Harpenden—Phyllis Gentry Start GOOD from Gate Won EASILY Place DRIVING Coya had something left at the end My Surprise fractions at the post, propped when the start came improved her position on the inside and finished with determination Cumberland was a forward factor all the way Lord Dalton faltered badly when urged Jub Jub stopped badly (C P $1200)

Coya 4 00 2 20 2 20 My Surprise 2 20 2 20 Cumberland 2 80

254 ORIENTAL PARK, CUBA
SEXTA CARRERA 1 and 1-8 Miles 4YO&Up Purse $400 Claiming

Ind	Horses	W	PP	St	¼	½	¾	Str	Fin	Jockey	O	C
234	Little Wackie	*111b	3	4	$2^{1½}$	$2^{1½}$	$2^{1½}$	2^{3}	1^{1}	C Hartle	2	3
235	Exception	*107½b	2	1	1½	1^{1}	1^{1}	1½	2^{4}	E Castell	10	10
(178)	Sure Gamble	116	1	8	6^{2}	5^{hd}	5^{hd}	4^{2}	3^{1}	J Grace	7-5	7-5
195	Wrack Princess	*105½	4	2	3^{2}	3^{2}	3^{2}	3½	$4^{1½}$	E Venero	15	20
242	Reverberate	111	8	9	9^{8}	9^{12}	8^{1}	8^{1}	5^{1}	M Knight	4	5
222^{4}	Bay Memor	*111	7	5	4^{1}	$4^{1½}$	4^{1}	5^{hd}	6^{hd}	J Monroy	20	20
240	Atcines	116b	10	6	7^{2}	7^{2}	$7^{1½}$	7^{1}	7^{nk}	C Eye	5	6
224^{2}	Magic Arrow	116	6	3	5^{1}	6^{1}	6½	6^{1}	8^{2}	C Martinez	10	12
235	Valdosta	116	5	7	8^{1}	8^{1}	9^{5}	9^{6}	9^{1}	J Gonzalez	6	5
242	Robrack	109b	9	10	10	10	10	10	10	O Pernia	10	15

P 5:19 Off 5:21 Time 24 2-5 49 1:15 1:42 3-5 1:57

Value to Winner $260—I Romm b g 6 Bucella—Nella R Start GOOD from Gate Won DRIVING Place EASILY Little Wackie wore down Exception in the final drive The latter hung in the final sixteenth Sure Gamble closed stoutly under weak handling at the end Wrack Princess had no mishaps in the running Atcines could not keep up (C P $500)

Little Wackie 8 80 5 60 3 60 Exception 6 60 8 80 Sure Gamble 2 80

NUEVO TRIUNFO DE «LA COMERCIAL»

El pasado domingo se anotaron una fácil victoria los muchachos de la imprenta «La Comercial» en el vecino pueblo de Casa Blanca con el team de «La Social», de aquella localidad. Los impresores tuvieron un día muy claro, pues ametrallaron al lanzador H. Formuro y a su sustituto, con catorce carreras y quince hits, mientras su lanzador Fermín Lara amarró corto a los contrarios, permitiendo sólo seis hits, y tres carreras, sobresaliendo también en el ataque disparando un home run, el cual fué imitado por Pablo Martínez y por el gran Padrón el cual disparó tres indiscutibles de tres veces al bate, así como la nueva dirección de los impresores que brilló por sus magníficas jugadas y acertada dirección mandada por A. Pineda el nuevo manager.

La imprenta «La Comercial» jugará el próximo viernes 28 día de fiesta Nacional con las «Gomas Hood» del Cano y el domingo 30 con el «Deportivo Hacienda» en Buenavista Park a las dos de la tarde y reta a cualquier club del interior que desee medir su fuerza con este club diríjase a Arturo Valmaña, Apartado 108. Habana.

SE OFRECERAN ESTA TARDE DOS MATCHES DE BASKET BALL COLEGIAL

Se reanudarán esta tarde las actividades del campeonato intercolegial de basket ball de la Federación Atlética, brindándose dos buenos encuentros en el floor del club Atlético de Cuba... El programa, interesante en extremo, es el siguiente:

5:15—Maristas vs. La Salle.

6:45—Instituto vs. Escolapios.

Los dos primeros conjuntos van empatados a su encuentro, y deben ofrecer a los fanáticos una de las demostraciones más interesantes de basket ball de toda la temporada.

M.E.C.D. 2016

UERTE EL EQUIPO NACIONAL QUE JUGARA CON LOS VASCOS EL VIERNES

CALUROSO RECIBIMIENTO HACEN EN PANAMA LOS ATLETAS DEL TEAM CUBANO DE TRACK

TOPICOS FUTBOLISTICOS

Siete de los jugadores del Deportivo en la Selección.
Tapia cuenta con dieciocho de los buenos jugadores.
Los últimos acuerdos de la Federación de Futbol.

Por «PETER»

El tercer encuentro de la Selección Vasca será contra el equipo Nacio- que probablemente competirá en las eliminaciones de la Copa del Mun- Esto último no lo damos como seguro, hasta tanto no regrese a Cuba William A. Campbell, representante de la F. I. F. A., que fué a México samente para dejar el asunto de la Zona Americana ultimado. El Campo Cerveza Polar ha sido señalado para este match, y el día será próximo viernes, día 28, fecha en que los cubanos celebramos el natali- del Apóstol Martí. Ha sido, pues, un acierto de los miembros de la Aso- ción de Foot Ball de la República de Cuba, elegir como contrario de la ción Vasca al once cubano, pues así podemos decir que será uno de los rosos actos que ese día se ofrecerán con motivo de esa efeméride.

EDE CONSIDERARSE COMO MATCH-REVANCHA

Este match, además, reviste una gran importancia, sobre todo para los jugadores hispanos. Pues en ese partido tendrán como contrarios a siete los jugadores del Deportivo Centro Gallego, que el pasado domingo les 3 por 0. Es decir, que pudiera decirse que este juego es casi una revan- que les dan los mismos equipieres que los dejaron sin meter un goal, de muchos meses. Y entre los siete jugadores de los «Alacranes», habrá en el once nacional, figuran en primera línea **Chorens, Benito** y Bolillo, que fué el triunvirato que más se destacó del conjunto galaico.

APIA PUEDE PRESENTAR UN BUEN CONJUNTO

Ayer, y en los predios del doctor Nicolás Sierra, practicó el team crio- bajo las órdenes de José Tapia. Al entrenamiento fueron citados todos jugadores que la Nacional eligió para formar el team, y además de los del equipo Campeón Nacional, hay tres del Hispano, tres del Iberia y de la Juventud Asturiana. Que el conjunto cubano está integrado por dieciocho jugadores. Como es costumbre en Tapia, no dirá hasta el momen- mismo de salir al terreno cuál ha de ser la alineación que pondrá a jugar los vascos. De manera que hasta el mismo viernes, día del partido, aficionados no sabrán la forma en que habrán de alinear los muchachos, a nosotros se nos antoja anticipar el siguiente conjunto:

BENITO
BARQUIN, CHORENS
GALCERAN, BOLILLO, BERGES
PEDRO FERRER, TOMAS, OLIVERA, HECTOR, SANTOS

Como se advierte por la anterior alineación, el equipo Nacional puede presentar un conjunto tan formidable, o más, que el presentado por Tapia pasado domingo. Luego se desprende, y eso es muy importante decirlo, se le teme al contrario. De ahí que en lugar de presentarle conjuntos de potencia que los anteriores, cada vez se les ponen más fuertes.

El partido del próximo viernes, en el Campo Cerveza Polar, ha de ser, mano viene, el más interesante de todos. Pues según tenemos entendido, tarde los vascos harán un **tour de force** para ver si se anotan el pri- triunfo y logran empatar la serie.

LTIMOS ACUERDOS DEL COMITE DIRECTIVO

Relación de los acuerdos adoptados por el Comité Directivo de la Fede- de Futbol de La Habana en su sesión ordinaria celebrada el día 25:

El Comité en pleno acordó asistir a la toma de posesión de la nueva Directiva de la Liga Intercolegial, que se llevará a efecto el día 28 enero, a las 9 de la noche, en su local social.

—Se aprobó la inscripción del jugador Ernesto Gardoqui Echániz por Racing F. C.

—Referente a los acuerdos adoptados por el Subcomité Directivo en su del día 24 de los corrientes, se resolvió lo siguiente: Acerca del acuer- número tres que trata de la petición de aumento del tanto por ciento, manifestarle que este Comité Directivo ratificó en todas sus partes el acuer- que había tomado la Asamblea última, el cual ya conoce; en cuanto al número cinco, que trata del ascenso automático del club campeón de la Serie B al quinto lugar de la Serie A, participarle que hemos tomado debi- nota de su petición y que oportunamente le contestaremos, puesto que misma ha quedado en estudio del Comité Directivo; de los demás acuer- adoptados en dicha reunión, darse por enterado.

—El Comité Directivo conoció de dos comunicaciones enviadas por los Iberia F. C. y Racing F. C., en las que nos dan cuenta de sus nuevas de gobierno; acordando al acusarles recibo, descarles a los nuevos gentes de ambas sociedades muchos éxitos en sus respectivos cargos.

—Darse por enterado de dos comunicaciones enviadas con fechas 24 y 25 enero por la Asociación Habanera de Arbitros, participándonos en la mera que la Asamblea General extraordinaria de dicha Asociación no aceptó la modificación que propuso la Federación en cuanto a que el Secre- del Colegio no sea árbitro en activo, y la otra, dándonos cuenta de ha- designado al señor Avelino Fernández, Secretario, con el beneplácito de sus componentes.

—Enviar una atenta comunicación a la Asociación Habanera de Arbi- haciéndole saber que ponga en vigor, dando cumplimiento a lo dis- por la vigente Ley de Asociaciones de la República, el Reglamento aprobado y que en la primera quincena del mes de febrero elija su nueva directiva, que habrá de actuar hasta el mes de octubre del presente de acuerdo con las disposiciones de su nueva reglamentación.

—Dar traslado a la Asociación de Football de la República de Cuba, por ser de su competencia el programa que se habrá de llevar a efecto el viernes, día 28 de enero, en el Stadium Polar), de la relación de árbitros que nos mandó la Asociación Habanera.

—Programa para el día 28 de enero, organizado por la Asociación de Football de la República de Cuba.

CAMPO CERVEZA POLAR

1:00 p.m.—Seyca vs. Betancourt S. C.
2:15 p.m.—Iberia F. C. vs. D Hispano América.
3:45 p.m.—Selección Vasca vs. Selección Nacional.

LECCIONES EN EL "CENTRO GALLEGO"

«Habana, 22 de Enero de 1938.

Señor Redactor de Balompié.
Presente.

Distinguido amigo:

El objeto de la presente es rogarle se sirva dar cabida en su interesante de futbol a la siguiente convocatoria:

Por este medio se convoca a los asociados del Deportivo Centro Gallego las **Elecciones Generales** que se efectuarán el lunes, 31 del actual, en local social, a las nueve de la noche, a fin de cubrir todos los cargos de Directiva por el período de un año, siendo los cargos a cubrir 25 en total.

La comisión electoral recibirá las candidaturas que presenten los aso- el miércoles 26 y el sábado 29, de ocho y media a diez y media de noche, en el local social.

Atentamente,

«Club Deportivo Centro Gallego»:
Dr. JOSE ABELLA, Secretario».

UY AGRADECIDO ESTA EL "HURACAN"

«Puentes Grandes, enero 24 de 1938.

Señores Director del periódico y Cronista de Foot-ball.
DIARIO DE LA MARINA.
Habana.

Muy señor nuestro:

El Club Deportivo «Huracán», de Puentes Grandes, tiene el gusto de dirigirse a ustedes para cumplimentar un acuerdo de la Junta General cele- en días pasados, en la que se acordó darle las más expresivas gracias su cooperación en la vigorosa campaña librada para obtener de las au- de la nación la autorización para el traslado desde Cali (Colom- hasta esta capital, de los restos del malogrado futbolista Sergio Alon- (q. e. p. d.), muerto trágicamente durante las pasadas competencias fut- allí celebradas, en las que representaba—con sus demás compa- los colores nacionales.

Gracias a vuestros esfuerzos y al gesto noble y patriótico del coronel A. González, M.N., Jefe de la Marina de Guerra Constitucional, estas culminaron en el éxito más rotundo, y hoy tenemos la satisfacción reposando en nuestro querido suelo, los mortales despojos del des- Sergio, orgullo de nuestro futbol.

Y por ello este club, os repite su agradecimiento infinito, que hace ex- a las autoridades de nuestro país, que tan desinteresadamente con- en la realización de este patriótico empeño.

Muy respetuosamente de ustedes.

Ramón Fernández, Presidente; **Jesús de la Vega**, Secretario».

ALE OTRO GRUPO OLIMPICO A PANAMA

Ayer salió rumbo a Panamá, el contingente que nos repre- en los juegos Deportivos Americanos. Miembros del Comité Olímpico, delegados y perio- formaban el grupo que hará la travesía a bordo del «Veragua». Un público numeroso, formado por amigos y familiares de los viajeros se reunió desde temprano en los mue- dándoles la despedida a los mu- chachos, que deben llegar a Panamá el sábado.

MC CARTHY DICE QUE LOS NEW YORK YANKS GANARAN

NUEVA YORK, enero 26. (Exclu- —Joe Mc Carthy, piloto de los Yankees dice hoy que sin atreverse a producir tan temprano, cree que los yankees repetirán este año y que Detroit será la novena que Nueva York tendrá que vencer. Dijo que los clubs de la Liga Americana me- recen igual respeto y que sería cosa de tirar los nombres dentro de un sombrero y sacar a ojo cerrado el club.

MacCarthy reveló que su novena tendrá sangre nueva este año —por lo menos cinco nuevos jugadores que deberán ayudar mucho a los famosos bateadores del Yankee Stadium.

CALLOS
Extirpados Con
ACEITE DE RICINO
No continue usando las peligrosas navajitas y los molestos emplastos callicidas. Un nuevo líquido llamado NOXACORN elimina el dolor en 60 segundos. Seca los callos en tal forma que no salen más. Contiene aceite puro de ricino, yodo y alcanfor. Completamente inofensivo. Fáciles instrucciones con cada paquete. Un frasco de 35 centavos evita grandes sufrimientos. Su dinero sera devuelto si NOXACORN fracasa en extirpar cualquier callo o callosidad.
Distribuidores en Cuba:—Droguería de Johnson, Habana.

LA FIESTA DE BOXEO DEL SABADO SERA UN HOMENAJE AL COMANDANTE MARINE

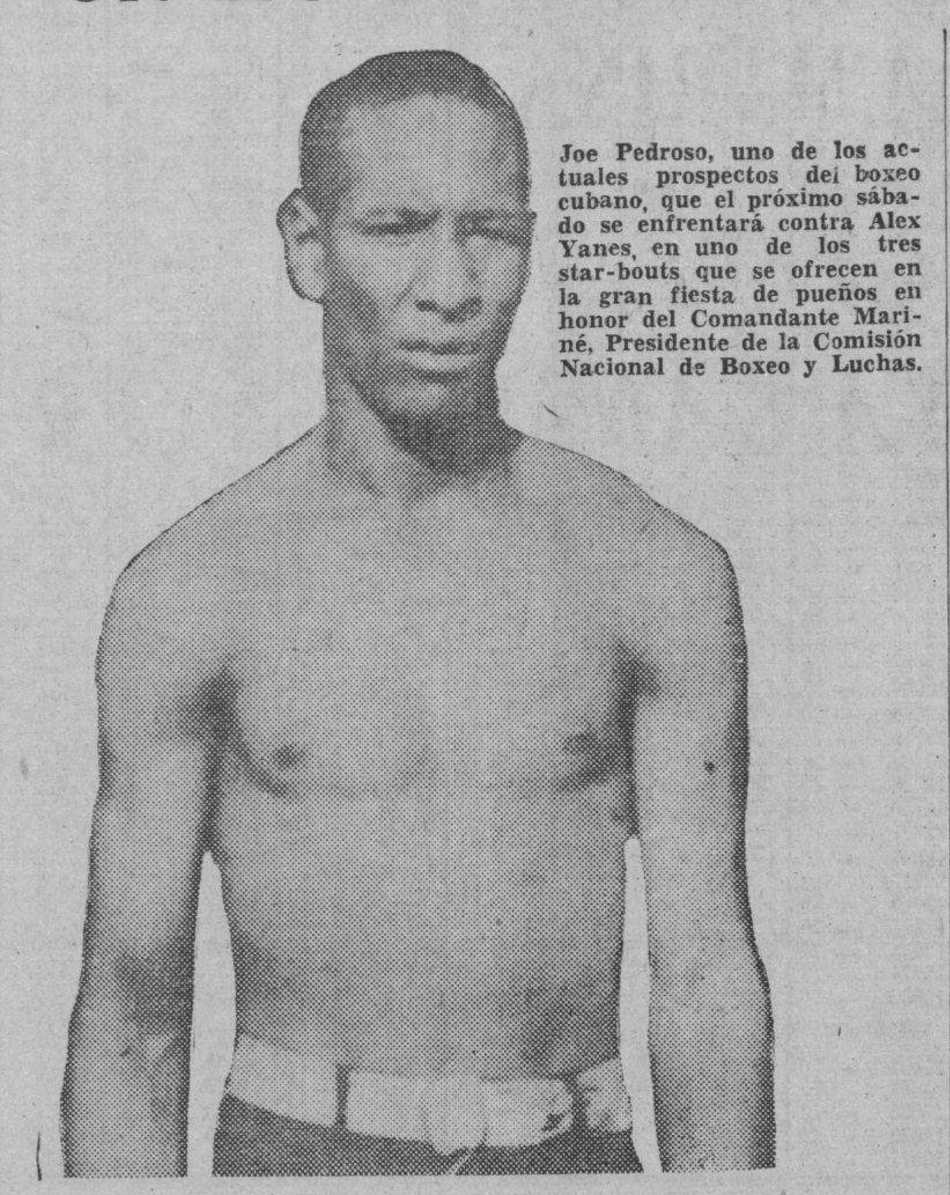

Joe Pedroso, uno de los actuales prospectos del boxeo cubano, que el próximo sábado se enfrentará contra Alex Yanes, en uno de los tres star-bouts que se ofrecen en la gran fiesta de pueños en honor del Comandante Mariné, Presidente de la Comisión Nacional de Boxeo y Luchas.

La crónica deportiva, lo que hace es auspiciar la gran fiesta. El por qué decimos esto. Son muchas las personalidades que se han adherido al homenaje. Tres grandes encuentros.

Por «PETER»

Se celebrará el próximo sábado en la Arena Cerveza Cristal el grandioso homenaje organizado por la Crónica Deportiva Habanera, al Presidente de la Comisión Nacional de Boxeo y Luchas, Comandante Jaime Mariné y Montes, M. M. Es una fiesta, como queda dicho, en honor a Mariné, pero lo que nos parece que está mal que se diga, es que el homenaje se lo ofrece la Crónica Deportiva. Mejor sería decir q. los que auspician la fiesta son los chicos que hacen la información de boxeo en los periódicos habaneros, pero el homenaje quien lo da es la afición cubana. Y hacemos esta sugestión, porque tan pronto como se conoció la idea de esa fiesta, comenzaron a llover las adhesiones, y sin exagerar, podemos decir que ya ha solicitado entradas para presenciar ese festival boxístico, todo lo que vale y brilla en nuestra sociedad.

Y en eso que decimos, que conste, no hay un ápice de exageración. Y como argumentación de lo que decimos, vamos a citar algunos nombres: Frank Steinhart Jr., el hombre fuerte de la Havana Electric y actual presidente del Club de Cazadores del Cerro; Alvaro González Gordon, el padrino de Joe Legón; asiduo concurrentes a las grandes fiestas de boxeo; el coronel Aurelio A. González, Jefe de la Marina de Guerra Constitucional, alentador de todos los deportes en esa gran organización y el primer entusiasta de la Cuadra de Boxeadores de la Marina; Tony Gil; Pedro Reyes, Casteleiro y Vizoso, Comandante Pascual, Capitán Sánchez Linares, la Pan American y A. G. Menasse.

Enriquito Fernández Parajón, Segundo Jefe de la Policía Secreta y Presidente de la Ass. de Foot ball de la República de Cuba, Francisco F. Ovies, Casa Harris, Lámparas Quesada, Panchito Pedroso, doctor Lucilo de la Peña, expresidente del Senado; doctor Abril Dumois, Martín Bandín, el nuevo presidente del Iberia Foot ball Club y J. Astorqui y Cía.

La firma de Barraqué y Cía, E. A. Stewards, La Casa Vassallo, la Liga de Base ball Profesional y su presidente el doctor Arturo Bengochea, la firma de «El Cuño», que se hará representar seguramente por nuestro buen amigo José María Cuervo, gran entusiasta de todos los deportes; René Gálvez, el coronel López Migoya y el doctor Fernando Sirgo, Secretario de Educación.

Y entre las últimas adhesiones recibidas se encuentran las del doctor R. Hermida, doctor Carlos Saladrigas, Manuel Sánchez Maspons, Angel Oti, Martín Dosal, la firma de Solís, Entrialgo y Cía, José Alvarez Ríos, Amado Paz, Fin de Sigio, Manuel Porro, doctor Gómez Marrero, Antonio Echeverría, Antonio Menéndez y Lorenzo de Castro.

Después de conocer todo lo que representan todos estos distinguidos señores, hay pues, derecho a continuar diciendo que el homenaje del sábado a Mariné se lo brinda la Crónica Deportiva. No. Se lo dará, repetimos, la sociedad habanera. Algunos de esos señores que acabamos de citar, nunca los vimos en fiesta de puños, pero aunque no son aficionados, son amigos de Mariné, y además de amigos, simpatizadores, y como es natural, quieren coadyuvar a esa demostración de simpatía pública.

El sábado, como dijimos ya, se inaugurará también el techado de la Arena Cristal. La última obra de Mariné. Y de hoy a mañana, quedará terminado también la marquesina que se ha levantado frente al estadio para que los días de lluvia, puedan los aficionados apearse del tranvía o de los autos e internarse en la Arena sin mojarse.

En cuanto a la parte deportiva, nada tenemos que agregar porque el programa, a la verdad, es de esos que no necesita «ballyhoo». Hay tres encuentros de atracción, tres matches que pudiéramos decir, naturales, es decir, entre buenos boxeadores. Pues todo se ha hecho sin reparar en gastos, porque lo principal de esa fiesta del sábado, es que resulte brillante, espléndida, que sea en realidad una fiesta popular y en la que el más franco de los éxitos se anoten los organizadores. Que será así como quedarán bien con Mariné, que es el hombre q. más gusta ver triunfar el boxeo. Nos parece a nosotros que el homenaje más grande que se le pueda brindar a Mariné, no es que se llene la Arena de Amigos y simpatizadores, eso será para él una satisfacción personal, que mucho agradecerá. La satisfacción más grande que esa noche se le dará, será cuando él pueda ver que la afición salga complacida del programa que se le ofrece. Esto lo han tenido en cuenta los organizadores, y por eso el programa estupendo que han confeccionado.

Hay tres peleas preliminares para ir entreteniendo. Pero después de esos combates, habrá tres platos fuertes, tres encuentros que han despertado gran entusiasmo entre los más exigentes aficionados. Uno es entre los «hevies» Isidoro Gastañaga y Goyito Rico, otro entre el Chino Antonio Avia y Baby Louis y el otro entre Alejandro Yanes con Joe Pedroso. Encuentros, repetimos, que no necesitan ser movidos en los periódicos porque ellos solos por sí se anuncian.

Las localidades están expuestas a la venta en la Casa Tarín, en O-Reilly 83. Conviene separarlas con tiempo, porque así se evitan los abusos de la reventa.

TRAS UN PARTIDO VERDADERAMENTE SENSACIONAL ITUARTE Y GOITIA SE LLEVARON EL ESTELAR DE ANOCHE

Egozcue y Azpiri jugaron sensacionalmente, pero fueron superados por dos cartones. Para esta noche se anuncia un estelar a base de Ramos-Uriona vs. Astigarraga-Ibarlucea

Seríamos muy injustos si después de analizar friamente el estelar de anoche en el Frontón Jai Alai, dijésemos que ganaron los que mejor jugaron. No queremos desmeritar el juego, por todos conceptos brillante de Ituarte y Goitia. Ni siquiera tratamos de hacer ver que ganaron porque la suerte les acompañó; nada de eso. Sólo queremos hacer resaltar la forma estupenda que mantuvieron los vencidos a través de las tres decenas. Si los partidos en el Jai Alai se decidiesen como en el boxeo, por puntuación de los jueces, el estelar de anoche hubiese sido declarado tablas...

Si Ituarte demostró una vez más que pertenece a la crema de los delanteros del mundo, si remató serenamente sobre encestes difíciles, si cortó la pelota con singular maestría, Egozcue nos enseñó, como para contrarrestar esas hazañas, ese poder tan suyo que tantos aplausos le ha valido en nuestra cancha, y esa desbordante cantidad de juego que el Milagrero logra cuando está en noche de aciertos. Si Goitia desempeñó los cuadros graves posiblemente mejor que cuando defendió a Pistón frente a ese mismo partido de anoche, Azpiri supo crecerse para ofrecer una de sus más brillantes exhibiciones en el asfalto de Concordia.

La segunda aparición de Ituarte en esta nueva excursión por nuestras playas, ha dejado una gratísima impresión. Fué el partido, uno de los mejores jugados en el mes. Todos se lucieron, todos ugaron horrores. Ituarte, algo errático al principio, se convirtió en remolino aterrador cuando la lucha entró en tonos serios y Egozcue, esa maldito Egozcue, que lo mismo pifia a la boca que hace un enceste sensacional, no tuvo comparación con ninguna de sus ornadas anteriores en lo que corre de año. La afisión vivió anoche con este partido, instantes de intensa emoción. Siempre nivelado, marcha sin definir hasta el final. En el tanto 28 surgió el último empate. Un ataque despiadado de Ituarte sobre la zaga blanca en el que Azpiri tuvo momentos verdaderamente felices, marcó el desempate, sobreviniendo el final tras un forimdable peloteo en el que los dos colores se internaron afanosamente.

Después del partido se suscitaron discusiones sobre la superiaridad de Ituarte sobre Pistón o viceversa. Los dos ases han logrado revolucionar el ambiente, y no está lejano el día en que la Intendencia los ponga frente a frente. Nosotros estimamos que aún o puede deducirse sobre la calidad de los famosos delanteros, ya que no han tenido tiempo de demostrar todas sus facultades; pero de todos modos, en lo único que supera Ituarte a Pistón es en osadía. Anoche lo demostró. Es más arrestado, más valiente, más decididor, y eso puede ser una bonita cualidad, pero nos gusta más el juego sereno de Pistón que madura el tanto, lo perfila y después lo consigue sin que nadie ose discutírselo.

En el primer partido, Creus y Hughes derrotaron fácilmente a Echevarría y Barrutia. En 20 quedaron el pampero y Barrutia.

Par hoy

Eguiluz ha combinado un excelente menú para esta noche. El Chato Rmos llevará a Uriona en la zaga para hacerle frente a Astigarraga e Ibarlucea. Uriona, con el nerviosismo natural de los debutantes, no pudo demostrar en su primera salido todo el juego que ha sacado en México, pero esta noche, más confiado, debe lucir mucho más. El partido está en chino y la clave puede buscarse en coco liso. Si Ibarlucea viene bien sabe Dios quién ganará; si viene mal...

Programa para la función de hoy

PRIMER PARTIDO, a 25 tantos: Morales e Iturriaga, blancos, contra Ochoa y Basabe, azules. A sacar amos del cuadro 10.

PRIMERA QUINIELA, a 6 tantos: Astigarraga, Ibarlucea, Ramos, Olaso, Uriona e Irigoyen III.

SEGUNDO PARTIDO, a 30 tantos: Astigarraga e Ibarlucea, blancos, contra Ramos y Uriona, azules. A sacar ambos del cuadro 10.

SEGUNDA QUINIELA, a 6 tantos: Vallejo menor, Arrondo, Emilio, La Paz, Labat menor y Guernica.

TERCER PARTIDO, a 30 tantos: Guernica y Arrondo, blancos, contra Vallejo menor y La Paz, azules. A sacar ambos del cuadro 10.

Resultado de la función de anoche

Primer Partido

	Tantos
Echeverría y Barrutia, blancos	20
Creus y Hugues, azules	25

Ganador: AZULES.

Primera Quiniela

	Tantos	Pagos
Egozcue	1	$ 4.61
Ituarte	0	4.08
Azpiri	4	5.05
Astigarraga	4	4.25
Goitia	1	8.85
Ramos	6	5.90

Ganador :RAMOS. Pagó a:

5.90

Segundo Partido

	Tantos
Egozcue y Azpiri, blancos	28
Ituarte y Gotia, azules	30

Ganador: AZULES.

Segunda Quiniela

	Tantos	Pagos
Malluquiza	1	$ 5.90
Emilio	6	3.02
Vallejo menor	0	4.27
Ochoa	0	6.53
Salsamendi	2	7.75
Gutiérrez II	5	6.20

Ganador: EMILIO. Pagó a:

3.02

Tercer Partido

	Tantos
Salsamendi y Malluquiza, blans.	27
Gutiérrez II y Mujica, azules	30

Ganador: AZULES.

GALLOS

Por SILEPER

El doctor Raúl Gómez, de la Esperanza, nos invita gentilmente para la función del día primero del entrante febrero, en el Club Gallístico de Santa Clara. Es función a beneficio del Parque Infantil de la Esperanza, y para ella tiene invitados y le han prometido su asistencia todos los elementos del sport que constituyen el Club Gallístico de la Habana y otras provincias.

Promete esa concentración hacer época en los anales del sport.—y dado el fin benéfico que persigue, así lo deseamos.

Los días nueve y diez de febrero, se celebrará en la valla «Oriente» de Santiago de Cuba a la gran concentración gallerii de toda la República para el cub Gallístico de aquella provincia. Los aficionados y galleros del patio, entre los que se cuentan el rico ganadero Angelito Fernández, los señores César García (nuestro amable informante.) Felipe Valls, Los Marcane, Aurelio Sánchez y otros, contestarán ese día con gallos y dinero las peleas que se presenten.

Para asistir a la referida concentración están comprometidos muchos elementos de las otras provincias y todos las de Oriente.

En la «Cuba» fueron diez y seis las peleas celebradas en su función del lunes.

De entre ellas, relacionamos a continuación las más interesantes.

Un pinto de Oscar, en interesante pelea pierde con un canelo de Esteban.

Un indio de Antero ganó a otro indio de Ricardo.

Un prieto del Carbonero ganó a un canelo de Antero.

Hoy, la función de los jueves, en el Club Gallístico de la Habana.

Mañana la encerrona del Naranjito Sport Club que patrocina el simpático binomio Benito Montañés.

NUMERITOS

Campeonato Profesional de Baseball
Estado de los clubs.

	J.	G.	P.	E.	Ave.
Santa Clara	60	40	17	3	702
Almendares	58	36	20	2	643
Marianao	59	33	22	4	600
Habana	67	8	58	1	121

Batting

	VB.	C.	H.	R.	CE.	Av
S. Clara	1.739	295	503	31	265	290
Almendar.	1.728	251	451	41	221	260
Marianao	1.843	249	473	46	220	257
Habana	1.538	168	353	22	147	230

Fielding

	O.	A.	E.	Ave
Almendares	1.408	639	67	969
Santa Clara	1.260	631	83	958
Habana	1.198	575	89	953
Marianao	1.446	721	112	950

Pitchers

	J.	C.	G.	P.	Ave.
L. Salazar, SC	7	0	2	0	1.000
L. Tiant, A	1	0	1	0	1.000
L. Borbes, SC	1	0	1	0	1.000
Ray, Bron, SC	18	12	11	4	.733
M. Dihigo, M.	19	11	11	4	.733
H. Smith, M	14	7	6	3	.667
R. onteagudo, A	18	10	7	4	.637
R. Griffith, SC	21	10	10	6	.625
R. Fernández, A	15	8	7	5	.583
J. Comellas, SC	14	3	4	3	.571
S. Ruiz, A	20	2	6	5	.546
B. Brown, M	19	10	7	8	.467
F. Barradas, M	8	3	2	3	.400
M. García, SC	14	5	2	4	.333
De la Cruz, H.	18	7	3	11	.214
B. Rossell, H	17	3	2	10	.167

Batting individual

	VB.	C.	H.	CE	Av
S. Bankhead, SC.	217	41	78	26	359
J. Bibson, H	61	11	21	13	344
S. Amoró, SC	165	33	54	21	327
L. Salazar, SC	184	42	59	31	321
L. Roque, SC.	94	16	30	24	319
B. Bronw, M.	101	17	32	12	317
M. García, SC	161	27	50	31	311
J. M.Fernández, A	55	6	17	4	309
H. Smith, M	39	3	12	7	308
J. Rojo, H.	62	9	19	10	306
M. Dihigo, M	153	16	46	23	301
A. Oms, SC	80	19	24	16	300
R. Dandridge, A	211	26	63	27	299
A. Alvarez, H	119	17	35	10	294
W. Perkins, M	181	38	52	25	287
C. Spearman, M	192	31	55	23	286
W. Wells, A	126	26	36	18	286
F. Guerra, M.	173	27	49	16	283
S. García, M	132	22	36	15	273
N. Allen, H	175	14	47	25	269
E. Stone, M	183	34	49	23	268
A. Castaños, H	169	20	45	19	266
A. Santaella, M.	154	23	41	26	266
C. Blanco, A	172	24	46	24	267
H. Williams, H.	157	13	41	16	261
G. Torres, H	173	21	45	20	260
A. Mirabal, A	89	12	23	10	258
R. Estalella, A	160	25	41	27	256
A. Rodríguez, SC	169	24	43	19	254
F. Duncan, A.	127	16	32	20	252
A. Cortés, SC	24	5	6	3	250

JULIO FRANQUIZ, Compilador y Anotador

LAWTON DERROTA AL REGLA EN EL BASKET SOCIAL

Por un punto los de Lawton dieron la sorpresa derrotando a los del Regla. Hacienda ganó

Los del Lawton derrotaron anoche a los del Regla en el segundo encuentro que se ofreció en el floor del Club San Carlos en la justa de basket ball junior de la Liga Social, dando una gran sorpresa, a propios y extraños, y siendo de 38 por 37 el score final de este encuentro.

En el otro match de la noche los del Hacienda siguieron su paso de team ganador, al anotarse su séptimo triunfo seguido en esta prueba frente a los del Club Unidos, en game que terminó con anotación final de 43x34.

Los scores:

REGLA

	Fig.	Fog.	Fc
F. Estradé, f	4	0	1
F. Salado, f	0	0	3
E. [illegible]gado, c	8	4	2
R. [illegible]lo, g	3	3	3
O. [illegible]ry, g	0	0	3
A. [illegible]nez, f	0	0	2
R. [illegible]gado, g	0	0	0
R. Díaz, g	0	0	2
Totales	15	7	16

LAWTON

	Fig.	Fog.	Fc
M. Morales,	2	1	3
La Villa, f	6	2	2
P. Martínez, c	4	1	2
G. Duarte, g	2	3	1
O. La Villa, g	1	0	2
Z. Bellón, c	0	1	2
Totales	15	8	12

RESULTADO:

	1hf	2hf	Total
Regla	22	15	37
Lawton:	17	21	38

Referee: H. Muñiz.
Umpire: R. Argüelles.
Time: L Béjar.
Jugado en el floor del S. Carlos
Fecha: 1-26-38.

HACIENDA

	Fig.	Fog.	Fc
E. Faget f.	3	0	1
J. M. García, f	4	1	4
M. Salagun, c	9	4	2
F. Foyo, g	0	0	2
A. Cagigal, g	0	0	1
R. Faget, g	2	0	2
R. Darna, f	1	0	0
P. Alvarez, f	0	0	1
Totales	19	5	13

UNIDOS

	Fig.	Fog.	Fc
F. Vivas, f	1	3	2
G. Miranda, f	1	0	0
O. Daun, c	0	0	3
C. Urdanvia, g	4	3	0
J. Delgado, g	4	1	3
J. Díaz, f	3	1	1
E. Rodríguez, f	0	0	1
F. Santos, c	0	0	3
Totales	13	8	13

RESULTADO:

	1hf	2hf	Total
Hacienda	30	13	43
Unidos	14	20	34

Referee: R. Muñoz.
Umpire: R. Argüelles.
Anotador: L. Bejar.
Tiempo: J. V. Orta.
Jugado en el floor del San Carlos.
Fecha: 1-26-38.

OFRECEN $25,000 AL CAMPEON ROSS POR UN BOUT CONTRA GARCIA

CHICAGO, enero 26. AP. Charles Mc Donald, promotor de Chicago, hizo hoy una proposición de 25 mil pesos y el privilegio del 40 por ciento de la entrada al campeón Barney Ross, por un bout por la faja welter weight contra Ceferino García, que le ha dado dos buenas peleas.

El campeón no ha contestado, pero, se tiene entendido que aceptará.

TIPS DE AQUI Y DE ALLA/.

El club Hispno traerá a la Habana a dos jugadoras del Deportivo de Cárdenas para completar su squad senior de basketball femenino... Las muchachas son parientas de las Hermanas Hermelo... Chemoley Baños, que fué un entusiasta atleta para la YMCA retornará próximamente de New York gracias a la ley de amnistía... Chemoley dice que tiene muchas ganas de ver el terruño y en carta que nos escribe, nos afirma que se encuentra en las mejores condiciones posibles... El popular «Chemo» habla del basket que se está jugando actualmente en los Estados Unidos, y dice que los americanos driblean demasiado... Al mismo tiempo, Chemo reporta que Fernando Luis, un buen amigo de Font, Losada y los demás, llegará de la Argentina en el «Oropesa» el día 4 de febrero... Aníbal Graupera, del club ADC, dice que la contienda amateur de este año será más reñida que la de 1937 y garantiza que los teams no sorprenderán dormido al ADC... El campeonato interno de hand ball del Instituto de Servicio Social sigue desarrollándose con extraordinario éxito, apareciendo Nelson Pinochet al frente del grupo en la primera categoría... El próximo sábado se efectuará en el home de los Tigres del club Hispano una fiesta de interés con motivo de la entrega de premios a los triunfadores del campeonato de squash recientemente celebrado en los terrenos del Campo Armada... Esta fiesta dará comienzo a las nueve de la noche, ya que se bailará después de entregados los trofeos.

Todavía no se ha resuelto nada, en forma definitiva, del coaching de baseball de la Universidad Nacional para la próxima temporada... Bartolo Portuondo ha quedado fuera, pero aún no se le ha nombrado sucesor... Al puesto aspiraban: Vitico Muñoz, hijo de uno de los más populares catedráticos del Alma Máter... Sergio Macías, que jugó una vez la segunda base del team... Y Tino Argimón, que fué shortstop de la novena y que ha guiado varios equipos al triunfo en la Liga Social... Y la Comisión Atlética Universitaria ha formado un tribunal formado por el doctor Francisco de la Carrera, el ingeniero Quiñones y el doctor Inclán, para decidir el asunto, después que se escuche el parecer e informe que han de rendir Mr. James Kendrigan, y los delegados Celestino Fernández y Horacito Alonso... Vitico, Tino y Macías tendrán que dirigir conjuntos en un campeonato inter-facultades que ha de celebrarse, y cuya convocatoria saldrá probablemente hoy.

LLEGAN A PANAMA LOS ATLETAS DE CAMPO Y PISTA

PANAMA, enero 27. (AP) —Más de 3,000 personas tributaron una buena ovación a los ochenta y cinco atletas cubanos que forman el tercer grupo de la delegación olímpica antillana, a su llegada a la estación de ferrocarril, procedentes de Colón, en la noche de hoy.

Cubanos habían arribado la noche antes a dicha ciudad, a bordo del crucero Cuba. En su honor se organizó un desfile por la Avenida Central, siendo alojados después en la Casa Olímpica. Se ha anunciado oficialmente que el equipo de track comenzará sus prácticas mañana en las primeras horas del día.

Ted Meredith, coach del team cubano declaró a la prensa: «El equipo de campo y pista nuestro es formidable y creo que podrá retener el campeonato olímpico para Cuba». El resto de la delegación cubana llegará en tres barcos en los próximos días para completar el total de 180 personas.

PERDIO RAFAELITO VALDES, ANOCHE

DUNDEE, enero 26. (AP).—Rafaelito Valdés, bantam weight cubano, fué noqueado hoy en el quinto round por Jim Brady en la pelea que ambos sostenían aquí.

El schedule oficial del Campeonato Invernal de Baseball que los sociales celebran señala double header para mañana, día de Fiesta Nacional. Este programa substituye al sabatino: es decir, que, previsores, desde hace tiempo los sociales determinaron que se efectuase en la festividad de Martí el doble encuentro que debía efectuarse el sábado.

Todo ello trae como consecuencia que las actividades beisboleras de la Liga se adelanten, así como que, por ser día festivo, el primer match comenzará a la una y media en punto; de lo que se alegrarán los fanáticos, pues, por hallarnos en invierno es una garantía para ellos que pueda disponerse de un cuarto de hora más de luz.

La cartelera anuciada para este viernes festivo es esta:

1.—Havana Electric Club vs. Club Deportivo de Acosta.

2.—Club Atlético de Aldecoa vs. Sociedad Empleados Tranbús.

El Estado del Campeonato actualmente, es como sigue:

	J.	G.	P.	E.
Regla Yacht Club	7	6	1	0
Asociación Cubana	6	4	3	0
Havana Electric	6	3	2	1
Club Dep. de Acosta	6	3	2	1
Soc. Emps. Tranbús	6	2	4	0
C. A. de Aldecoa	6	1	4	1
Casino de Guanabacoa	6	1	4	1
Totales		20	20	2

...El team de basket del colegio Estrella y La Milagrosa tienen ideada una serie de juegos que se iniciará en la primera semana de Febrero...

SE DARA PRINCIPIO A LAS REGATAS DE YATES DE VELA STAR CLASS, MAÑANA

Se trata de las competencias internacionales en la que toman parte los más destacados Ases. Es una justa que se da entre nosotros desde hace más de doce años

Mañana se iniciarán en aguas cubanas las Regatas Internacionales de Barcos Estrella, que anualmente se vienen efectuando desde hace doce años y que esta temporada han despertado verdadero interés.

La serie por la Copa Bacardí se discutirá en la siguiente forma: viernes, a las diez y treinta de la mañana; sábado, a las dos de la tarde, y domingo, la tercera regata, a las diez y treinta.

El lunes comenzará a correrse la serie por el clásico trofeo Cuba, que constará también de tres regatas.

A última hora se ha anuciado la inscripción de un nuevo barco americano, el Delilah, que será timoneado por el ya conocido y experto yatista Sampson Smith, nieto del célebre Almirante Sampson.

Los barcos extranjeros utilizarán en estas competencias el rigg impuesto por los alemanes recientemente y que ha constituído una revelación en ese aspecto de la arboladura, pues con una sola vela basta para regatear con vientos fuertes o flojos.

A continuación ofrecemos relación de los barcos inscriptos hasta el momento, con su número, nombre, flota, patrón y grumete:

1563, Gale, Southern Lke Michigan, H. Nye, L. Mitchell.
1310, Melody, Central Long Island Sound, P. Smart, L. Parson.
1500, Chuckle, Moriches Bay, H. Halsted, R. Bowden.
1543, Delilah, Otsego Lake, S. Smith, W. Etuck.
202, Ace, Western Long Island Sound, A. Iselin, L. Bainbridge.
1057, Kurush, Habana, C. de Cárdenas, W. Rivero.
644, Aurrerá V, Habana, M. de Sena, J. Pernett.
462, Jíbaro, Habana, C. Fuentes, J. Kates.
551, Santoy, Habana, E. Smith, L. Santeiro.
228, Carmita, Habana, L. R. Miranda, N. Carbonell.
477, Lía III, Habana, R. Karman, L. Karman.
291, Aitorito, Habana, A. Naya.
476, Yuyú, Habana, A. Inclán.
1246, Benjoe, Habana, J. Alvarez, B. Martell.
1382, Ariel II, Habana, G. Alamilla.
1564, Margarita, F. Bru, E. Fernández, Velasco.

En la serie Cuba solamente tomarán participación los barcos americanos y los cubanos Kurush y Aurrerá V.

En la serie Bacardí podrán regatear todos los inscriptos.

M.E.C.D. 2016

EL GATO NEGRO
CACHEIRO Y HERMANO

SEA USTED DUEÑO DEL GRAN PREMIO DE $100,000 QUE LE ASEGURA UN BILLETE DE *El Gato Negro* EN LA JUGADA EXTRAORDINARIA DEL *día 2, El Gato Negro* SE ANOTARA OTRO DE SUS GRANDES ACIERTOS

Participe usted de las grandes oportunidades que le da a sus clientes la Casa de la Suerte

Pídanos, ahora mismo, para el extraordinario del día 2 de Febrero, a beneficio de la CRUZ ROJA NACIONAL, con opción al premio mayor de $100,000.—Servimos en el acto a toda la Isla. Revendedores: pidan cotización.

El 3ro: 2706, premiado en $10.000, lo vendió detallado nuestra sucursal de Galiano y Zanja

ORO: Compramos y vendemos en todas cantidades. Pagamos el mejor tipo

Obispo 65.—Telfs. A-7780, A 0000
Galiano y Zanja.— Telf. M-4298.
Obispo y Aguiar. — Telf. M-4017.

REPUBLICA DE CUBA

SECRETARIA DE HACIENDA

DIRECCION GENERAL DE LA LOTERIA NACIONAL

Lista de los números premiados en el Sorteo No. 1086, ordinario, celebrado en la Habana el día 26 de Enero de 1938.

NUMEROS — PESOS

DECENA
21. — 70
41. — 70
43. — 70
46. — 70
50. — 70
54. — 70
59. — 70

CENTENA
109. — 70
119. — 70
133. — 70
156. — 70
159. — 70
160. — 70
203. — 70
209. — 70
220. — 70
226. — 70
247. — 70
257. — 70
275. — 70
290. — 70
321. — 70
346. — 70
397. — 70
407. — 70
435. — 70
449. — 70
466. — 70
467. — 70
471. — 70
492. — 70
500. — 70
505. — 70
519. — 70
522. — 70
526. — 70
532. — 70
537. — 70
544. — 70
561. —500
563. — 70
582. — 70
593. — 70
639. — 70
644. — 70
654. — 70
660. — 70
661. — 70
680. — 70
692. — 70
695. — 70
760. — 70
774. — 70
775. — 70
789. — 70
801. c.— 70
802. c.— 70
803. c.— 70
804. c.— 70
805. c.— 70
806. c.— 70
807. c.— 70
808. c.— 70
[illegible]. — 70
809. c.— 70
810. c.— 70
811. c.— 70
812. c.— 70
813. c.— 70
814. c.— 70
815. c.— 70
816. c.— 70
817. c.— 70
818. c.— 70
819. c.— 70
820. c.— 70
821. c.— 70
822. c.— 70
823. c.— 70
824. c.— 70
825. c.— 70
826. c.— 70
827. c.— 70
828. c.— 70
829. c.— 70
830. c.— 70
831. c.— 70
832. c.— 70
833. c.— 70
834. c.— 70
835. c.— 70
836. c.— 70
837. c.— 70
838. c.— 70
839. c.— 70
840. c.— 70
841. c.— 70
842. c.— 70
843. c.— 70
844. c.— 70
845. c.— 70
846. c.— 70
847. c.— 70
848. c.— 70
849. c.— 70
850. c.— 70
851. c.— 70
852. c.— 70
853. c.— 70
854. c.— 70
855. c.— 70
856. c.— 70
857. c.— 70
858. c.— 70
859. c.— 70
860. c.— 70
861. c.— 70
862. c.— 70
863. c.— 70
864. c.— 70
865. c.— 70
866. c.— 70
867. c.— 70
868. c.— 70
869. — 70
869. c.— 70
870. c.— 70
871. c.— 70
872. c.— 70
873. c.— 70
874. — 70
874. c.— 70
875. c.— 70
876. c.— 70
877. c.— 70
877. a. 300
878. 20,000
879. p. 300
879. c.— 70
880. c.— 70
881. c.— 70
882. c.— 70
883. c.— 70
884. c.— 70
885. c.— 70
886. c.— 70
887. c.— 70
888. c.— 70
889. c.— 70
890. c.— 70
891. c.— 70
892. c.— 70
893. c.— 70
894. c.— 70
895. c.— 70
896. c.— 70
897. c.— 70
898. c.— 70
899. c.— 70
900. c.— 70
928. — 70
931. — 70
939. — 70
964. — 70
970. — 70
975. — 70
986. — 70

MIL
1000. — 70
1003. — 70
1077. — 70
1090. — 70
1093. — 70
1097. — 70
1123. — 70
1134. — 70
1147. — 70
1177. — 70
1187. — 70
1188. — 70
1211. — 70
1214. — 70
1230. — 70
1275. — 70
1283. — 70
1285. — 70
1294. — 70
1295. — 70
1319. — 70
1321. — 70
1330. — 70
1338. — 70
1352. — 70
1365. — 70
1368. — 70
1373. — 70
1380. — 70
1423. — 70
1426. —200
1473. — 70
1477. — 70
1489. — 70
1500. — 70
1508. — 70
1525. — 70
1528. — 70
1531. — 70
1540. — 70
1545. — 70
1612. — 70
1627. — 70
1658. — 70
1661. — 70
1723. — 70
1726. — 70
1730. — 70
1758. — 70
1774. — 70
1783. — 70
1814. — 70
1828. — 70
1832. — 70
1845. — 70
1847. — 70
1863. —200
1885. —200
1898. — 70
1916. — 70
1918. — 70
1954. — 70
1959. — 70
1968. — 70
1971. — 70
1982. — 70

DOS MIL
2002. — 70
2009. — 70
2010. — 70
2059. — 70
2070. — 70
2103. — 70
2117. — 70
2119. 1,000
2153. — 70
2155. — 70
2175. — 70
2201. — 70
2206. — 70
2216. — 70
2260. — 70
2308. — 70
2319. — 70
2338. — 70
2353. — 70
2379. — 70
2380. — 70
2397. — 70
2401. — 70
2425. — 70
2441. — 70
2460. — 70
2466. — 70
2468. — 70
2476. — 70
2496. — 70
2505. — 70
2536. — 70
2537. — 70
2538. —200
2573. — 70
2584. — 70
2637. — 70
2652. —500
2668. — 70
2701. c.— 70
2702. c.— 70
2703. c.— 70
2704. c.— 70
2705. c.— 70
2705. a. 220
2706. 10,000
2707. p. 220
2707. c.— 70
2708. c.— 70
2709. c.— 70
2710. c.— 70
2711. c.— 70
2712. c.— 70
2713. c.— 70
2714. c.— 70
2715. c.— 70
2716. c.— 70
2717. c.— 70
2718. c.— 70
2719. c.— 70
2720. c.— 70
2721. c.— 70
2722. c.— 70
2723. c.— 70
2724. c.— 70
2725. c.— 70
2726. c.— 70
2727. c.— 70
2728. c.— 70
2729. c.— 70
2730. c.— 70
2731. c.— 70
2732. c.— 70
2733. — 70
2733. c.— 70
2734. c.— 70
2735. c.— 70
2736. c.— 70
2737. c.— 70
2738. c.— 70
2739. c.— 70
2740. c.— 70
2741. c.— 70
2742. c.— 70
2743. c.— 70
2744. c.— 70
2745. c.— 70
2746. c.— 70
2747. c.— 70
2748. c.— 70
2749. c.— 70
2750. c.— 70
2751. c.— 70
2752. c.— 70
2753. c.— 70
2754. c.— 70
2755. c.— 70
2756. c.— 70
2757. c.— 70
2758. — 70
2758. c.— 70
2759. c.— 70
2760. c.— 70
2761. c.— 70
2762. — 70
2762. c.— 70
2763. c.— 70
2764. c.— 70
2765. c.— 70
2766. c.— 70
2767. c.— 70
2768. c.— 70
2769. c.— 70
2770. — 70
2770. c.— 70
2771. c.— 70
2772. c.— 70
2773. c.— 70
2774. c.— 70
2775. c.— 70
2776. c.— 70
2777. c.— 70
2778. c.— 70
2779. c.— 70
2780. c.— 70
2781. c.— 70
2782. c.— 70
2783. c.— 70
2784. c.— 70
2785. c.— 70
2786. c.— 70
2787. c.— 70
2788. c.— 70
2789. c.— 70
2790. c.— 70
2791. c.— 70
2792. c.— 70
2793. c.— 70
2794. c.— 70
2795. c.— 70
2796. c.— 70
2797. c.— 70
2798. c.— 70
2799. c.— 70
2800. c.— 70
2817. — 70
2843. — 70
2860. — 70
2868. — 70
2876. — 70
2924. — 70
2932. — 70
2947. — 70
2948. — 70
2973. — 70
2978. — 70
2983. — 70
2994. — 70
2996. — 70

TRES MIL
3020. — 70
3027. — 70
3030. — 70
3032. — 70
3049. — 70
3057. — 70
3082. — 70
3084. — 70
3126. — 70
3130. — 70
3139. — 70
3144. — 70
3153. — 70
3155. — 70
3164. — 70
3194. — 70
3216. — 70
3226. — 70
3265. — 70
3266. — 70
3271. — 70
3272. — 70
3328. — 70
3329. — 70
3336. — 70
3341. — 70
3359. — 70
3364. — 70
3388. — 70
3391. — 70
3414. — 70
3451. — 70
3473. — 70
3486. — 70
3504. — 70
3507. — 70
3551. — 70
3585. — 70
3612. — 70
3659. — 70
3663. — 70
3691. — 70
3717. — 70
3753. — 70
3755. — 70
3756. — 70
3769. — 70
3775. — 70
3776. — 70
3814. — 70
3832. — 70
3833. — 70
3889. — 70
3934. — 70
3938. — 70
3993. — 70

CUATRO MIL
4038. — 70
4055. — 70
4083. —100
4085. — 70
4094. — 70
4100. — 70
4112. — 70
4114. — 70
4126. — 70
4127. — 70
4132. — 70
4141. — 70
4147. — 70
4188. — 70
4213. — 70
4220. — 70
4232. — 70
4260. — 70
4276. — 70
4290. — 70
4346. — 70
4381. — 70
4402. — 70
4405. — 70
4416. — 70
4451. — 70
4454. — 70
4461. — 70
4487. — 70
4496. — 70
4499. — 70
4516. — 70
4528. — 70
4529. — 70
4563. — 70
4590. — 70
4602. — 70
4603. — 70
4616. — 70
4643. — 70
4685. — 70
4711. — 70
4730. — 70
4756. — 70
4776. —100
4806. — 70
4816. — 70
4830. — 70
4836. — 70
4837. — 70
4869. — 70
4905. — 70
4909. — 70
4923. — 70
4936. — 70
4941. — 70
4946. — 70
4969. — 70
4995. — 70

CINCO MIL
5022. — 70
5032. — 70
5050. — 70
5091. — 70
5115. — 70
5124. — 70
5130. — 70
5134. — 70
5140. — 70
5151. — 70
5171. — 70
5197. — 70
5237. — 70
5295. — 70
5306. — 70
5312. — 70
5328. — 70
5384. — 70
5390. — 70
5399. — 70
5401. — 70
5412. — 70
5428. — 70
5445. — 70
5463. — 70
5471. — 70
5472. — 70
5483. — 70
5496. — 70
5508. — 70
5528. — 70
5529. — 70
5546. — 70
5566. — 70
5573. — 70
5615. — 70
5624. — 70
5641. — 70
5647. — 70
5664. — 70
5682. — 70
5707. — 70
5732. — 70
5738. — 70
5744. — 70
5745. — 70
5769. — 70
5777. —500
5785. — 70
5789. — 70
5823. — 70
5899. — 70
5954. — 70
5995. — 70

SEIS MIL
6007. — 70
6017. — 70
6035. — 70
6036. — 70
6040. — 70
6049. — 70
6054. — 70
6058. — 70
6098. 1,000
6106. — 70
6124. — 70
6153. — 70
6160. — 70
6167. — 70
6174. — 70
6192. — 70
6203. — 70
6215. — 70
6235. — 70
6253. —100
6254. — 70
6326. — 70
6351. —500
6352. — 70
6357. — 70
6359. — 70
6378. — 70
6390. — 70
6407. — 70
6432. — 70
6445. — 70
6450. — 70
6458. — 70
6468. — 70
6478. — 70
6490. — 70
6516. — 70
6527. — 70
6536. — 70
6547. — 70
6557. — 70
6558. — 70
6567. — 70
6602. — 70
6603. — 70
6635. — 70
6638. — 70
6662. — 70
6692. — 70
6696. — 70
6701. — 70
6737. — 70
6747. — 70
6761. — 70
6762. — 70
6768. — 70
6769. — 70
6824. — 70
6827. — 70
6843. — 70
6850. — 70
6861. — 70
6871. — 70
6932. — 70
6961. — 70
6963. — 70
6979. — 70
6981. — 70
6984. — 70
6990. — 70
6992. — 70

SIETE MIL
7002. — 70
7007. — 70
7089. — 70
7157. — 70
7173. — 70
7189. — 70
7196. — 70
7244. — 70
7268. — 70
7278. — 70
7283. — 70
7287. — 70
7298. — 70
7332. — 70
7384. — 70
7389. — 70
7399. — 70
7422. — 70
7426. — 70
7462. — 70
7469. — 70
7493. — 70
7501. — 70
7510. — 70
7517. — 70
7525. — 70
7534. — 70
7537. — 70
7556. — 70
7557. —100
7565. — 70
7566. — 70
7612. — 70
7621. — 70
7664. — 70
7675. — 70
7678. — 70
7705. —100
7711. — 70
7742. — 70
7771. — 70
7796. — 70
7802. — 70
7808. — 70
7819. — 70
7820. — 70
7835. — 70
7837. — 70
7844. — 70
7858. — 70
7872. — 70
7875. — 70
7890. — 70
7931. — 70
7946. — 70
7949. — 70
7963. — 70

OCHO MIL
8012. — 70
8078. — 70
8082. — 70
8108. — 70
8132. —200
8201. —500
8204. — 70
8236. — 70
8254. — 70
8272. — 70
8285. — 70
8309. — 70
8319. — 70
8339. — 70
8342. — 70
8390. — 70
8411. — 70
8413. — 70
8427. — 70
8452. — 70
8471. — 70
8537. — 70
8551. — 70
8555. — 70
8605. — 70
8629. — 70
8632. — 70
8638. — 70
8639. — 70
8642. — 70
8646. — 70
8670. — 70
8680. — 70
8695. — 70
8698. — 70
8706. — 70
8765. — 70
8774. — 70
8780. — 70
8805. — 70
8861. — 70
8915. — 70
8957. —500
8959. —100

NUEVE MIL
9016. — 70
9022. — 70
9060. — 70
9067. — 70
9087. — 70
9092. — 70
9129. —500
9141. — 70
9147. —100
9184. — 70
9201. c.— 70
9202. — 70
9202. c.— 70
9203. c.— 70
9204. c.— 70
9205. c.— 70
9206. c.— 70
9207. c.— 70
9208. c.— 70
9209. c.— 70
9210. — 70
9210. c.— 70
9211. c.— 70
9212. c.— 70
9213. c.— 70
9214. c.— 70
9215. c.— 70
9216. c.— 70
9217. c.— 70
9218. c.— 70
9219. c.— 70
9220. c.— 70
9221. c.— 70
9222. c.— 70
9223. c.— 70
9224. c.— 70
9225. c.— 70
9226. c.— 70
9227. c.— 70
9228. c.— 70
9229. c.— 70
9230. c.— 70
9231. c.— 70
9232. c.— 70
9233. c.— 70
9234. c.— 70
9235. c.— 70
9236. c.— 70
9237. c.— 70
9237. a. 500
9238. 80,000
9239. p. 500
9239. c.— 70
9240. c.— 70
9241. c.— 70
9242. c.— 70
9243. — 70
9243. c.— 70
9244. c.— 70
9245. c.— 70
9246. c.— 70
9247. — 70
9247. c.— 70
9248. c.— 70
9249. c.— 70
9250. c.— 70
9251. c.— 70
9252. — 70
9252. c.— 70
9253. c.— 70
9254. c.— 70
9255. c.— 70
9256. c.— 70
9257. c.— 70
9258. c.— 70
9259. c.— 70
9260. c.— 70
9261. c.— 70
9262. c.— 70
9263. c.— 70
9264. c.— 70
9265. c.— 70
9266. c.— 70
9267. c.— 70
9268. c.— 70
9269. c.— 70
9270. c.— 70
9271. c.— 70
9272. c.— 70
9273. c.— 70
9274. c.— 70
9275. c.— 70
9276. c.— 70
9277. c.— 70
9278. c.— 70
9279. c.— 70
9280. — 70
9280. c.— 70
9281. c.— 70
9282. c.— 70
9283. c.— 70
9284. c.— 70
9285. c.— 70
9286. c.— 70
9287. c.— 70
9288. c.— 70
9289. c.— 70
9290. c.— 70
9291. c.— 70
9292. c.— 70
9293. c.— 70
9294. c.— 70
9295. c.— 70
9296. c.— 70
9297. c.— 70
9298. c.— 70
9299. c.— 70
9300. c.— 70
9307. — 70
9359. — 70
9424. — 70
9427. — 70
9442. — 70
9492. —100
9519. — 70
9526. — 70
9544. — 70
9621. — 70
9628. — 70
9640. — 70
9644. — 70
9648. — 70
9651. — 70
9662. — 70
9666. 1,000
9675. — 70
9685. — 70
9686. — 70
9699. — 70
9702. — 70
9718. — 70
9726. — 70
9749. — 70
9750. — 70
9759. — 70
9763. — 70
9791. — 70
9793. — 70
9803. — 70
9815. — 70
9833. — 70
9844. — 70
9879. — 70
9903. — 70
9906. — 70
9922. — 70
9929. — 70
9944. — 70
9965. — 70
9972. — 70

DIEZ MIL
10000. —100
10045. — 70
10154. — 70
10155. — 70
10168. — 70
10185. — 70
10191. — 70
10195. — 70
10232. — 70
10253. — 70
10299. — 70
10334. — 70
10340. — 70
10342. — 70
10357. — 70
10384. — 70
10391. — 70
10392. — 70
10400. — 70
10415. — 70
10418. — 70
10420. — 70
10424. — 70
10453. — 70
10463. — 70
10488. — 70
10503. — 70
10517. — 70
10518. —100
10520. — 70
10522. — 70
10541. — 70
10593. — 70
10595. — 70
10596. — 70
10617. —100
10621. — 70
10626. — 70
10640. — 70
10669. — 70
10687. — 70
10715. — 70
10719. — 70
10720. — 70
10768. — 70
10792. — 70
10823. — 70
10876. — 70
10880. — 70
10915. — 70
10920. — 70
10923. — 70
10927. — 70
10957. — 70

ONCE MIL
11008. — 70
11010. — 70
11013. — 70
11020. — 70
11030. — 70
11034. — 70
11046. — 70
11101. — 70
11118. — 70
11123. —200
11141. — 70
11163. — 70
11172. — 70
11175. — 70
11176. — 70
11229. — 70
11254. — 70
11317. — 70
11328. — 70
11385. — 70
11401. — 70
11412. — 70
11418. — 70
11440. — 70
11445. — 70
11447. — 70
11479. — 70
11484. — 70
11500. — 70
11513. — 70
11515. — 70
11543. — 70
11555. — 70
11582. — 70
11609. — 70
11623. — 70
11642. — 70
11649. — 70
11650. — 70
11676. — 70
11689. — 70
11710. — 70
11743. — 70
11756. — 70
11811. — 70
11828. — 70
11919. — 70
11927. — 70
11973. — 70

DOCE MIL
12010. —100
12028. — 70
12034. — 70
12042. — 70
12069. — 70
12092. — 70
12124. — 70
12159. — 70
12175. — 70
12200. — 70
12214. — 70
12226. — 70
12282. — 70
12297. — 70
12301. — 70
12303. — 70
12304. — 70
12312. — 70
12380. — 70
12331. — 70
12342. — 70
12365. — 70
12420. — 70
12425. — 70
12433. — 70
12436. —100
12455. — 70
12461. — 70
12473. — 70
12475. — 70
12525. — 70
12528. — 70
12533. — 70
12540. — 70
12557. — 70
12563. — 70
12571. — 70
12638. — 70
12658. — 70
12676. — 70
12687. — 70
12689. — 70
12699. — 70
12715. — 70
12723. — 70
12728. — 70
12736. —100
12781. — 70
12825. — 70
12917. —200
12919. — 70
12924. — 70
12934. — 70
12971. — 70
12989. — 70

TRECE MIL
13004. — 70
13026. — 70
13033. — 70
13039. — 70
13077. — 70
13093. — 70
13096. —200
13117. — 70
13139. — 70
13144. — 70
13181. — 70
13184. — 70
13200. — 70
13207. — 70
13242. —200
13270. — 70
13273. —100
13301. — 70
13325. — 70
13330. — 70
13337. — 70
13359. — 70
13363. — 70
13364. — 70
13366. — 70
13375. — 70
13383. — 70
13401. — 70
13457. — 70
13463. — 70
13495. — 70
13517. — 70
13537. — 70
13544. — 70
13550. — 70
13551. — 70
13556. — 70
13567. — 70
13578. — 70
13587. — 70
13590. — 70
13614. — 70
13638. — 70
13656. — 70
13676. — 70
13722. — 70
13772. — 70
13776. — 70
13826. — 70
13837. —100
13853. — 70
13856. — 70
13863. — 70
13870. — 70
13888. — 70
13898. — 70
13911. — 70
13929. — 70
13950. — 70
13953. — 70
13961. — 70
13975. — 70

CATORCE MIL
14008. — 70
14040. — 70
14101. — 70
14107. — 70
14112. — 70
14123. — 70
14135. —100
14186. — 70
14198. — 70
14230. —200
14259. — 70
14263. — 70
14264. — 70
14275. — 70
14347. — 70
14357. — 70
14382. — 70
14383. — 70
14390. — 70
14417. — 70
14432. — 70
14434. — 70
14479. — 70
14507. — 70
14515. — 70
14538. — 70
14541. — 70
14560. — 70
14563. — 70
14587. — 70
14601. — 70
14610. — 70
14611. — 70
14615. — 70
14627. — 70
14642. — 70
14656. — 70
14682. — 70
14761. —100
14764. — 70
14767. — 70
14799. — 70
14808. — 70
14817. —100
14852. — 70
14886. — 70
14887. — 70
14893. — 70
14920. — 70
14933. — 70
14951. — 70
14961. — 70
14965. — 70
14972. — 70
14978. — 70

QUINCE MIL
15000. — 70
15025. — 70
15069. — 70
15077. — 70
15099. — 70
15107. — 70
15125. — 70
15133. — 70
15149. — 70
15155. — 70
15196. — 70
15223. — 70
15226. — 70
15252. — 70
15269. — 70
15271. — 70
15277. — 70
15305. — 70
15310. — 70
15313. —100
15355. — 70
15358. — 70
15366. — 70
15480. — 70
15496. — 70
15503. — 70
15509. — 70
15539. — 70
15540. — 70
15558. — 70
15579. — 70
15598. — 70
15624. — 70
15649. — 70
15651. — 70
15663. — 70
15667. — 70
15681. — 70
15693. — 70
15714. — 70
15743. — 70
15757. —200
15759. — 70
15768. — 70
15784. — 70
15785. — 70
15806. — 70
15819. — 70
15857. — 70
15881. — 70
15883. — 70
15890. — 70
15892. — 70
15900. — 70
15911. — 70
15916. — 70
15918. — 70
15943. — 70
15958. — 70
15979. — 70
15982. — 70
15987. — 70

DIECISEIS MIL
16024. — 70
16035. — 70
16044. — 70
16064. — 70
16113. — 70
16142. — 70
16145. — 70
16150. — 70
16178. — 70
16179. 1,000
16184. — 70
16194. — 70
16238. — 70
16328. — 70
16339. — 70
16345. —500
16381. — 70
16403. — 70
16429. — 70
16438. — 70
16463. — 70
16510. —100
16531. — 70
16540. — 70
16551. — 70
16592. — 70
16613. — 70
16630. — 70
16682. — 70
16723. — 70
16724. — 70
16738. — 70
16821. — 70
16826. — 70
16852. — 70
16857. — 70
16859. — 70
16864. — 70
16903. — 70
16929. — 70
16939. — 70
16976. — 70
16984. — 70

DIECISIETE MIL
17007. — 70
17048. — 70
17056. — 70
17067. — 70
17072. — 70
17106. —100
17122. — 70
17124. — 70
17181. — 70
17206. — 70
17289. — 70
17301. — 70
17327. — 70
17375. — 70
17379. — 70
17386. — 70
17401. — 70
17407. — 70
17429. — 70
17433. — 70
17434. — 70
17457. — 70
17466. — 70
17480. — 70
17501. — 70
17502. — 70
17530. — 70
17550. — 70
17551. — 70
17619. — 70
17621. — 70
17631. — 70
17633. —200
17663. — 70
17675. — 70
17698. — 70
17723. — 70
17745. — 70
17747. — 70
17749. — 70
17792. — 70
17803. — 70
17807. — 70
17822. — 70
17830. — 70
17835. — 70
17842. — 70
17844. —500
17846. — 70
17871. — 70
17872. —100
17889. — 70
17894. — 70
17897. —200
17905. 1,000
17932. — 70
17941. — 70
17942. — 70
17949. — 70

DIECIOCHO MIL
18033. — 70
18041. — 70
18048. — 70
18052. — 70
18057. — 70
18060. — 70
18078. — 70
18088. — 70
18090. — 70
18111. — 70
18159. — 70
18230. — 70
18237. — 70
18257. — 70
18265. — 70
18319. — 70
18323. — 70
18336. — 70
18347. — 70
18353. — 70
18354. — 70
18355. — 70
18360. — 70
18378. — 70
18383. — 70
18394. — 70
18417. — 70
18460. — 70
18471. — 70
18477. — 70
18496. — 70
18500. — 70
18550. — 70
18589. — 70
18607. — 70
18608. — 70
18616. — 70
18621. — 70
18640. — 70
18655. — 70
18665. — 70
18678. — 70
18681. — 70
18686. — 70
18696. — 70
18719. — 70
18730. — 70
18779. — 70
18800. — 70
18813. — 70
18814. — 70
18821. — 70
18847. — 70
18848. — 70
18872. — 70
18900. — 70
18927. — 70
18951. — 70
18990. — 70

DIECINUEVE MIL
19009. —200
19024. — 70
19040. — 70
19075. — 70
19188. — 70
19190. — 70
19206. — 70
19276. — 70
19287. — 70
19295. — 70
19352. — 70
19362. — 70
19378. — 70
19402. — 70
19403. — 70
19487. — 70
19506. — 70
19518. — 70
19531. — 70
19573. — 70
19589. — 70
19591. — 70
19606. — 70
19622. — 70
19632. — 70
19635. —500
19639. — 70
19659. — 70
19678. — 70
19680. — 70
19696. — 70
19708. — 70
19739. — 70
19753. — 70
19757. — 70
19786. — 70
19872. — 70
19873. — 70
19877. — 70
19902. — 70
19979. — 70

VEINTE MIL
20041. — 70
20066. — 70
20082. — 70
20092. — 70
20108. — 70
20115. — 70
20121. —200
20131. — 70
20135. — 70
20160. — 70
20163. — 70
20186. — 70
20220. — 70
20231. —100
20250. — 70
20255. — 70
20281. — 70
20299. — 70
20300. — 70
20316. — 70
20337. — 70
20356. — 70
20358. — 70
20367. — 70
20377. — 70
20400. — 70
20418. — 70
20436. — 70
20456. — 70
20478. — 70
20484. — 70
20489. — 70
20513. — 70
20515. — 70
20557. — 70
20602. — 70
20604. — 70
20634. — 70
20635. — 70
20664. — 70
20685. — 70
20691. — 70
20706. — 70
20721. — 70
20732. — 70
20736. — 70
20785. — 70
20792. — 70
20794. — 70
20801. — 70
20802. — 70
20838. — 70
20853. — 70
20893. — 70
20914. — 70
20923. — 70
20925. — 70
20966. — 70
20973. — 70
20986. — 70
20999. — 70

VEINTIUN MIL
21016. — 70
21025. — 70
21046. — 70
21071. — 70
21109. — 70
21131. —100
21137. — 70
21149. — 70
21168. — 70
21187. — 70
21189. — 70
21193. — 70
21196. — 70
21210. — 70
21258. — 70
21271. — 70
21303. — 70
21304. — 70
21314. — 70
21329. — 70
21350. — 70
21388. — 70
21417. — 70
21420. — 70
21459. — 70
21494. — 70
21497. — 70
21499. — 70
21529. — 70
21562. — 70
21578. — 70
21666. — 70
21681. — 70
21698. — 70
21701. — 70
21717. — 70
21722. — 70
21723. — 70
21753. — 70
21764. — 70
21779. — 70
21839. — 70
21877. — 70
21897. — 70
21919. — 70
21930. — 70
21936. — 70
21938. — 70
21973. — 70

El Premio de $80,000 ha correspondido al número 9238.

Las 2 aproximaciones anterior y posterior al Primer premio han correspondido a los números 9237 y 9239

Las 99 aproximaciones a la centena del Primer premio han correspondido a los números del 9201 al 9237 y del 9239 al 9300.

El premio de $20,000 ha correspondido al número 878.

Las 2 aproximaciones anterior y posterior al Segundo premio han correspondido a los números 877 y 879.

Las 99 aproximaciones a la centena del Segundo premio han correspondido a los números del 801 al 877 y del 879 al 900.

El premio de $10,000 ha correspondido al número 2706.

Las 2 aproximaciones anterior y posterior al Tercer premio han correspondido a los números 2705 y 2707.

Las 99 aproximaciones a la centena del Tercer premio han correspondido a los números del 2701 al 2705 y del 2707 al 2800.

El siguiente Sorteo No. 1087, Extraordinario, se celebrará el día 2 de Febrero de 1938 y constará de 25,000 billetes a $15 el entero dividido en centésimos a 15 centavos cada fracción.

Lo que se publica para general conocimiento.--Habana, 26 de Enero de 1938.

DIRECTOR GENERAL, P. S.

Imprenta y Librería "LA MODERNA POESIA", Obispo, 129 al 135 - Habana.

Antigua de Pellón

Números que tenemos para la venta, del próximo sorteo extraordinario, en nuestras sucursales de Monte-Zulueta y Monte-Belascoaín. Teléfonos: M-5335 y M-5775

45	4155	8413	12153	16605	21490
289	4249	8369	12931	17166	21632
451	4493	8607	13492	17818	21756
719	4933	9168	13644	17992	21910
1270	5494	9820	13758	17606	22071
1576	5646	9994	13932	18287	22317
1740	5760	9608	14073	18043	22283
1902	5934	10369	14319	18499	22541
2073	6075	10135	14285	18717	23052
2127	6321	10081	14543	19278	23714
2561	6278	10829	15054	19910	13898
2821	6545	11380	15726	19584	23502
3382	7056	11532	15900	19748	24153
3534	7728	11666	15514	20499	24409
3668	7852	11820	16155	20205	24365
3822	7516	12491	16411	20161	24603
4133	8157	12247	16367	20939	00000

Teniente Rey y San Ignacio — **Peña y Vega** — Apartado 408 Tlf-M1232

CAMBIAMOS PREMIOS MAYORES
$100,000.00 POR SOLO $17.00!!
SERVIMOS PEDIDOS DESDE UNA FRACCION,
INCLUYENDONOS FRANQUEO

No sea usted la noria férrea que un día y otro día da vueltas a su cabeza tratando de encontrar una solución a sus problemas, cuando esa solución nosotros se la brindamos en forma de billetes. Juéguese un billete de esta casa, y ya habrá resuelto el problema económico que tanto le inquieta; no lo dude.

¡A LOS QUE SE CASAN!

Tres juegos por el precio de uno

TODO POR $165.00

SALA nueve piezas de espejo colgado con su cordón y luna primera de primera.

COMEDOR nueve piezas "Arte Moderno" con sus cristales grabados.—**CUARTO** de tres cuerpos con elegante butacón y lunas primera de primera; más una lámpara de obsequio.

Estos muebles son de absoluta garantía construídos por la acreditada

MUEBLERIA Y TAPICERIA "GARCIA ESPINOSA"

de San Rafael y Soledad. La casa que no tiene lujo.

RECUERDE, TODO POR $165.00

$100,000 Adquiera el Premio Gordo del día 2, jugando un billete de **LA MODA**

La exclusiva Casa de los PREMIOS GRANDES

LA MODA vendió el segundo, 878, premiado en $20,000

Pídanos para el extraordinario de Febrero 2, día de la Candelaria, a beneficio de la CRUZ ROJA NACIONAL

Su pedido tendra nuestra atención preferente. Desde una fracción hasta miles de billetes, servimos a todas partes de la Isla. A razón de $17.00 el entero, más su franqueo.

Precio especial a revendedores.

ALONSO Y MENENDEZ

LA MODA

LA CASA DE LOS PREMIOS GRANDES

San Rafael 31½. Telf. M-9117. Aptdo. 2281. Telgf. Roalonso.

COBRARON 8 FRACCIONES DE BILLETES QUE TENIAN SUPLANTADO UN GUARISMO

En la Secretaría de Hacienda se personó ayer Leoncio Gil Castillo, de 29 años de edad, propietarios del bar «Las Delicias», situado en Sol y San Ignacio, tratando de que le hicieran efectivas ocho fracciones de los billetes 8073 y 5764 del sorteo pasado, que fueron agraciados en la suma de 70 pesos.

Al comprobar los peritos de la Secretaría de Hacienda si los billetes eran legítimos, advirtieron la suplantación de los guarismos, por lo que arestaron a Gil.

Presentado el acusado ante el Juez de Instrucción de la Primera, manifestó que dos individuos blancos, a los que no conoce, llegaron a su comercio, entregándole los billetes para que se los pagara, cosa que efectuó, por entender que eran buenos.

Gil quedó en libertad.

DOS RECLAMADOS

Por estar reclamados fueron detenidos ayer por la Policía José Saavedra Montero, vecino de Habana 121 y Alberto Díaz Piñón, con domicilio en Picota 12.

ABANDONO

Manuel Boquete Gómez, de 22 años, dueño del hospedaje situado en San Pedro 20, denunció a la Policía que su mujer María Luisa González, de 24 años, lo abandonó, careciendo de motivos para ello.

UN HOMBRE LE ASESTO ANOCHE, 7 TERRIBLES PUÑALADAS A SU MUJER

La mestiza Isabel Montes, de 27 años de edad, vecina del hospedaje situado en Economía 32, fué agredida anoche a puñaladas por su marido, un tal Antonio, que logró desaparecer, después de haber cometido el hecho.

Según aparece de las actuaciones iniciadas por el Comandante Serra, Inspector del Primer Distrito, y el Capitán Pérez, al mando de la Segunda Estación, Isabel fué agredida con un cuchillo cuando transitaba por Corrales y Factoría, ocasionándole siete tremendas heridas, siendo su estado de suma gravedad. El agresor se dió a la fuga en un automóvil.

La paciente no pudo prestar declaración, por impedírselo su estado, ingresando en el Hospital Municipal, donde fué sometida a una operación quirúrgica, después de habérsele hecho dos transfusiones de sangre.

El Capitán Pérez y el Sargento Gómez, practicaban esta madrugada investigaciones para proceder al arresto del agresor.

Isabel falleció al filo de la media noche.

Viboreñas

Marthica Jiménez Oropesa

La linda y graciosísima mujercita, la ya admirada, cuyo delicado temperamento supo demostrar desde su más tierna edad, la adorada amiguita siempre sonriendo con la más dulce sonrisa, celebra esta noche su primer recital en público, a las nueve en los salones del Círculo de Bellas Artes.

Marthica, cuyo talento ya ha sido proclamado, nos obsequiará con el siguiente exquisito programa:

Breves palabras de presentación, por su profesor Pedro Bcquet de Requesens.

1.—Romance del Recuerdo. Mario Menéndez.
2.—El Cid. Traducción de José Angel Buesa.
3.—Balada del Amor Primero. José Pereira Rodríguez.
4.—La Cenicienta. Ramón Pérez de Ayala.
5.—En la noche del sendero. Emilia Bernal.
6.—Danza griega. José Santos Cho-ano.

1.—Primavera. Jaime Torres Bodet.
2.—El Cristo del Escorial. Alfonso Camín.
3.—No entendió. María Monvel.
4.—Delirio de grandeza. Primitivo Ramírez Ross.
5.—Cuando vuelvas a mí. Aurelia Ramos.
6.—Martirio de San Sebastián. Eugenio Florit.

1.—No se por qué piensas tú. Nicolás Guillén.
2.—Regazo inmortal. José Montero.
3.—Balada del Obrero. Gustavo S. Galarraga.
4.—El rebaño. Juan Manuel Planas.
5.—Canción del hilo de agua y la inmensidad. Regino Pedroso.

Este hermoso y primer recital dará su primero y más brillante triunfo a la admirable y admirada Marthica Jiménez Oropesa.

Boda notarial

Se celebra esta tarde ante el notario público doctor Rafael F. de Calzadilla.

Es la novia la bella y muy gentil figulina Josefina Benítez Ruiz, y el afortunado novio el estimado joven Carmelo San Andrés Roca.

Les dedico mi más expresiva enhorabuena, y mañana les dedicaré una reseña de este acto, que tanto aumentará su felicidad, al ver realizarse su más heladas aspiraciones.

Aniversario de bodas

Diez y seis años de casados cumplen hoy la joven y bella dama Aída Alujia de Elías y el estimado amigo el señor Angel J. Elías, conocido comerciante de esta plaza los que se complacerán en recibir por la tarde y por la noche a sus amistades, sin carácter de fiesta.

Les dedico mi más afectuosa enhorabuena, y les deseo la celebración de sus Bodas de Diamante.

Club San Carlos

El cumplido amigo, nuevo Presidente de nuestro decano Club, Eduardo Casas y Abril, personalmente en su visita me informó del entusiasmo de nuestro Mayor el doctor Antonio Beruff Mendieta, que calorizó la iniciativa del San Carlos de celebrar el carnaval en un recorrido por nuestra Ciudad Nueva, prometiéndole prestarle su más entusiasta cooperación.

Pasan de veinte las comparsas, y se impone dejar dicho lo siguiente:

Las comparsas formadas por señoras, señoritas y jóvenes, inscritas en el club, llegarán a él por la Avenida Presidente Gómez, penetrando en el palacete, para dejar paso a las que continuarán su recorrido por otras avenidas y calles, las que tan pronto se me comuniquen daré a conocer, para que los vecinos y locales comerciales decoren debidamente las fachadas, contribuyendo al mejor auge de las fiestas del divertido dios Momo.

Club de Ferreteros

En mi poder la atenta invitación del cumplido amigo José Feito Taladrid, presidente, para el gran almuerzo que se celebrará mañana en sus hermosos jardines a las doce meridiano, en homenaje al señor Gaspar Calvo Vizoso, con motivo de la entrega del título de Presidente de Honor que se le hará, develándose su retrato, y celebrándose después una matinée hasta las ocho de la noche.

Le quedo muy agradecido a su cortesía.

Varias fiestas

He recibido invitación de los señores José L. Davis y José Tejedor, presidentes de la Ass. Antiguos Alumnos de El Infantil y de la sociedad Cultural de Luyanó, para el ponche y recibo bailable que en honor del señor Isaac López Muñain se celebra esta noche a las ocho y media en Luyanó número 266, moderno.

—También he sido invitado por la Directiva del Club Interrogación para la verbena de esta noche en su local social, con tres excelentes conjuntos, a las nueve y terminará a las tres de la madrugada.

—Comunícame el estimado joven Alfonso Cuesta, presidente de fiestas del Deportivo Santos Suárez, que la Directiva ha acordado la celebración de recibos bailables todos los jueves, de nueve a doce de la noche, y que el primer baile de Carnaval será el día 5 de Febrero, con la famosa orquesta de los Melodiosos Muchachos del conocido profesor José A. Quintana.

—Otra invitación es la del cumplido amigo señor Valerio Presmanes Pérez, presidente del Casino Español de Guanabacoa, para el gran baile que tendrá efecto el sábado próximo día 29, a las nueve de la noche, en sus elegantes salones.

A todos, al acusarles recibo, les doy las gracias por su atención.

Urbano del Castillo.

Sorteo Extraordinario
de Febrero 2

a beneficio de la «CRUZ ROJA NACIONAL»

PREMIO MAYOR $100,000

Servimos a vuelta de correo todo pedido que se nos haga.

PRECIOS ESPECIALES A REVENDEDORES DE TODA LA REPUBLICA.

COMPAÑIA CENTRAL

Obispo y Compostela. — Tel. A-6770. — Aptdo. 748. — Habana

EL CASTILLO

FERNANDO VILLAVERDE. OBRAPIA Y MONSERRATE
TELEFONO M-4225.—HABANA

Sorteo número 1087, Extraordinario, a beneficio de la Cruz Roja Nacional
Febrero 2.—Premio Mayor: $100,000.—Números a la venta:

643	2745	4935	7058	10705	12807	14479	16061	18643	20941
645	2747	5368	8063	10831	12933	14545	16529	18719	21364
721	2823	6481	8609	11256	13366	14917	16531	19154	22915
1272	3256	6547	9514	11382	13368	14919	17168	20355	22917
1646	3258	6919	10275	11726	13494	15056	17512	20813	23054
2267	3728	6921	10703	12805	13838	15478	18641	20815	24527

Servimos a toda la Isla al precio de $17.00, más franqueo.

VISITARON LA STRIA. DE COMUNICACIONES LOS ESCOLAR DE LA HABANA

Ayer mañana hicieron una visita a la Secretaría de Comunicaciones numerosos alumnos de ambos sexos de las escuelas públicas de esta capital, recorriendo las distintas dependencias. De este modo se viene cumpliendo parte del programa redactado para celebrar la semana del niño, instituída por la Secretaría de Educación.

Servicio de Giros telegráficos

El Secretario de Hacienda ha dispuesto el establecimiento del servicio de giros telegráficos en las oficinas de Correos del Central «Covadonga», Central «Escambray», Central «Unidad», Central «Agramonte», Central «Baraguá» y Central «Velasco».

ENTRE MENORES

En el Primer Centro de Socorro fué asistido de lesiones leves, el menor Alfredo Sáez Alvarez, de diez años y vecino de O-Reilly 1, que sufrió en su domicilio, al ser agredido a pedradas por otro menor de su mismo domicilio, nombrado Ramón Ledezma Benítez.

M.E.C.D. 2016

EN WASHINGTON CONSIDERAN MUY BUENAS PARA CUBA LAS PERSPECTIVAS COMERCIALES DE 1938

LA ISLA vendió el 2706, premiado en $10.000

Febrero 2, miércoles, sorteo a beneficio de la Cruz Roja Nacional

PRIMER PREMIO $100.000

Adquiera esta fortuna con billetes de

LA ISLA

La Casa de la Buena Suerte, con más suerte cada día

GALIANO Y SAN RAFAEL.

SOCIEDADES ESPAÑOLAS

TRAS DETENIDO ESTUDIO, LA COLECTIVIDAD CANARIA REABRIRA LAS CASETAS DESTINADAS A ENFERMOS DE LAS VIAS RESPIRATORIAS. SON ALGO CASI UNICO

Ultimamente celebró junta ordinaria la Sección de Propaganda, bajo la presidencia de su titular, señor Francisco Montes de Oca Falcón, y con la asistencia de nutrido grupo de socios y representaciones del Comité Ejecutivo y del Comité de Propaganda número 1, de Arroyo Apolo.

Mucho entusiasmo reinó en esa junta, en la que se trataron particulares de verdadera importancia.

Uno de ellos, que auspicia la Sección con verdadero entusiasmo y con miras única y exclusivamente al mejor desenvolvimiento de la Casa de Salud en pro, precisamente, de la más amplia propaganda. Es el que se refiere a la rearpertura de las magníficas casetas de tuberculosos de aquel Sanatorio. Un acabado estudio ha sido realizado al efecto por el presidente de la Sección, el de la de sanidad, señor Antonio Rodríguez Suárez; el director de la Quinta, doctor Armando de Rojas, y el secretario de la Sección, llegándose a la satisfactoria conclusión de interesar del Comité Ejecutivo, en su próxima junta que probablemente celebrará el viernes 28, disponga la mencionada reapertura de acuerdo con el estudio realizado.

Era una necesidad muy sentida a la que ahora se le dá justa preferencia. El lugar aislado que en aquella espléndida quinta ocupan dichas casetas, su elevación y distribución de acuerdo con la técnica médica más moderna en cuanto a las enfermedades de las vías respiratorias, hacen de aquellas casetas-pabellones, el mejor punto en Cuba para el tratamiento de la terrible enfermedad.

EN LA NOCHE DE HOY, 27, EFECTUARA EL C. GALLEGO LA VERBENA QUE ES EL UNICO TEMA DE LA JUVENTUD

Es indescriptible el entusiasmo que existe entre la juventud alegre y dicharachera para concurrir al estupendo festival que, con el nombre de «Verbena Divina», se celebrará esta noche en los versallescos salones del Centro Gallego y que vendrá a ser como el inicio de los festejos que se efectuarán en conmemoración del natalicio del Apóstol Martí, pues dicho festival se prolongará hasta las claras de la madrugada de tan faustas efemérides.

A nadie puede extrañar que la «Verbena Divina», haya despertado un extraordinario entusiasmo, conociéndose de antemano en todos sus detalles las sorprendentes novedades y los muchos atractivos que la comisión organizadora, en su afán de superación, tiene reservados para esta singular verbena y de los cuales hemos venido ocupándonos prolijamente.

Plácemes merecen los jóvenes de la Sección de Orden de la sociedad galaica por sus iniciativas y su pericia en la preparación de estos festivales, siempre fastuosos y deslumbrantes, sin los cuales no tuviéramos el placer de contemplar, en sus apoteosis que reina, la belleza gentil de nuestras mujeres, cuando al ritmo acariciante o acelerado de la música van desgranando las gracias y encantos que las hacen tan adorables.

La amenización de la «Verbena Divina», está encomendada a los aplaudidos conjuntos musicales: «Hermanos Martínez», Antonio María Cruz, «La Maravilla del Siglo» (con Collazo), «Nacional de Piñeiro» y el popular quinteto de J. Tomé. La pensión para caballeros es de ochenta centavos y gratis las damas que vayan debidamente representadas.

EL PALACIO DE DEPENDIENTES SE VERA COLMADO DE BAILADORES EL PROXIMO SABADO, 30, POR LA NOCHE

El domingo treinta de los que cursan, primero del carnaval de este año, iniciará la Ass. de Dependientes la temporada con un gran baile, cuyos mantenedores, en cuanto a la música, son nada menos y nada más que Belisario López, Cheo Belén Puig, Gloria Matancera, Septeto Casino ylos Melódicos.

Bajo los mejores auspicios, y sin duda con éxito desde ahora asegurado, se dispone a trabajar la Sección de Recreo y Adorno que preside el doctor Benito Larín, asesorada por el Comité de Damas asociadas.

La entrada, por el Paseo de Martí, se verá exaltada por un bellísimo decorado, y matizada de plantas y flores. Y así, en los salones, vestíbulos y escaleras todo tendrá un color y una característica de los días alegres del Carnaval.

En cada uno de los salones del Centro y todos se pondrán la noche del domingo a disposición de la concurrencia, encontraremos una orquesta, un kiosco pintoresco, un expendio de refrescos etc.

La mascarada divertida y bulliciosa sentará sus reales el treinta de los corrientes en el palacio de Paseo de Martí y América Arias. El baile inicial de la temporada ha de confirmar esta impresión nuestra.

ACTIVIDAD INTENSA EN LA QUINTA COVADONGA

Una prueba de la excelencia del servicio que a los asociados se les presta en la casa de salud «Covadonga», lo tenemos en la relación de trabajos que se efectuaron el día 24, en la Casa de Salud. Veamos: Rayos X, exámenes radiográficos, 3; diatermia, 1; fulguración, 2; radioterapia, 2. Y en el Laboratorio: 25 conteos globulares, 4 exámenes de esputos, 37 de heces fecales, 4 exudados, reacción de Widal, 2 coagulabilidades sanguíneas, 1 prueba de Mantoux, exámenes químicos de sangre, 73 de orina y un examen histológico.

Esta labor diaria muestra como se atiende a la perfección las necesidades de los socios del Centro Asturiano en su casa de salu «Covadonga».

EL C. DE DETALLISTAS Y SU ACTO DE MAÑANA

Para las dos en punto de la tarde, del viernes, día 28, está señalado en el «Centro de Detallistas de la Habana», Avenida de Simón Bolívar número 104 y 106, altos, el acto de toma de posesión de los nuevos miembros de la directiva, que resultaron aclamados en las última junta de elecciones, celebrada en diciecmbre, y la entrega de títulos de laboriosidad, y premios a los triunfadores en el gran concurso de «Propaganda» que organizó la respectiva sección el pasado año.

En dicho simpático acto, harán uso de la palabra distinguidas figuras de la industria y el comercio y altas personalidades de la política, entre ellas el Representante a la Cámara, doctor Jesús A. Portocarrero.

No será de extrañar, pues, que el amplio salón de actos de la prestigiosa institución resulte pequeño para la numerosa concurrencia.

EL ARTISTA EDUARDO VEGA

El joven de grandes facultades artísticas —ya que es cantante, «cita- [illegible] poeta, etc— celebra hoy su cumpleaños. En realidad no es costumbre rigurosa hacer alusión a fechas de esta índole tratándose del «sexo feo», más el cronista hace una excepción para saludarle en este día.

Como se sabe, el señor Vega, a quien ha dedicado brillantes comentarios nuestro compañero Rafael [illegible], actuará en breve en la Asociación de Corredores de Aduana en el Casino Español, donde sin duda alguna, se anotará rotundos [illegible]

Reciba nuestra felicitación el joven Eduardo Vega, quien, dicho sea de paso, editará en breve un interesante libro de versos.

DAMAS DE LA COVADONGA

La señora María Fernández, esposa del acaudalado comerciante, señor Ricardo García, ha sido sometida a una gravísima operación de bocio tóxico en la hermosa clínica «Damas de Covadonga», de 17 y J, en el aristocrático barrio del Vedado.

La intervención la practicó, con su habitual y acostumbrada técnica quirúrgica, el prestigioso cirujano y profesor de nuestra Universidad, doctor [illegible] Stincer, a quien felicitamos.

EL CLUB DE FERRETEROS Y EL AGAPE A C. VIZOSO

Mañana, viernes, aniversario del natalicio del Apóstol Martí, celebra el floreciente Club de Ferreteros, que preside el cumplido caballero señor José Fernando Feito Taladrid, un homenaje a su bien querido presidente de Honor, el señor Gaspar Calvo Vizoso.

Será en la sede del club, calzada del Cerro 547, a las diez de la mañana, habrá diversas competencias deportivas inter-socios; luego se entregará al homenajeado, el Título de Presidente de Honor y será develado el cuadro con su retrato, que se instalará en el salón de fiestas; después a las una de la tarde en los jardines se servirá un excelente almuerzo, de más 150 comensales, entre ellos numerosas damas.

El cubierto para el almuerzo, vale dos pesos y en el puesto de cada comensal, se colocará su nombre, a fin de evitar confusiones.

Terminado el almuerzo, de tres a ocho de la noche, se efectuará en los salones del club, una lucida matinée bailable, amenizada por la orquesta femenina Hermanas Alvarez.

Entre los socios del Club de Ferreteros y sus familias, reina mucha animación para estos festejos, que prometen resultar brillantísimos.

NUEVA DEMOSTRACION DE LA EFICIENCIA QUE HAY EN LA Q. «LA BENEFICA»

El señor A. Fernández Grau, fabricante de tabacos de esta ciudad, nos envía la siguiente carta que a su vez ha remitido a un delegado del Centro Gallego:

«La Habana, 21 de enero de 1938. Sr. Jerónimo Candina, Delegado del Centro Gallego en Aguacate. Muy señor mío: refiriéndome al triste fallecimiento de José Alvarez, pobre huérfano de toda familia en Cuba, y siendo yo un testigo de mayor excepción del personal interés que usted como tal Delegado, se tomó por él durante su enfermedad, así como de los solícitos cuidados de que fué objeto en el gran Sanatorio «La Benéfica», quiero darle las más expresivas gracias, que hago también extensivas a los médicos, enfermeros y sirvientes, quienes pusieron de su parte todos los medios imaginables para salvar la vida del desventurado huérfano.

Cuando se palpa la bondad en hombres e instituciones como el caso que dejo mencionado, no puede uno menos de sentirse confortado y sustituído en el afecto de la familia ausente.

Soy su seguro servidor y amigo. A. Fernández Grau.»

JUNTA DE LOS LLANISCOS

Hoy, día 27, tendrá lugar en el Centro Asturiano de la Habana, a las ocho y media de la noche, la Junta General de Elecciones de la sociedad «Hijos del Partido Judicial de Llanes».

El secretario, señor Juan Castro, ruega a todos los asociados se sirvan concurrir a la hora indicada, para proceder al nombramiento de los nuevos directivos que han de regir los destinos sociales del año 1938.

Muy concurrida se verá sin duda alguna, la junta de los simpáticos llaniscos.

ACTOS PARA HOY

CENTRO GALLEGO DE LA HABANA. Junta de la Comisión Ejecutiva a las tres de la tarde en el palacio social. Para este acto cita con gran interés el secretario doctor Alfredo Blanco Guerra.

Por la noche, desde las nueve, tendrá efecto en el propio palacio la Verbena Divina.

CASINO ESPAÑOL DE LA HABANA: Toma de posesión de la nueva directiva a las nueve de la noche en su palacete de Prado y Animas.

UNION DE TEVERGA, PROAZA Y QUIROS, CIRCULO SALENSE, UNION DE NATURALES DEL FRANCO, NATURALES DE VEGADEO Y SUS CONTORNOS, HIJOS DEL PARTIDO JUDICIAL DE LLANES, HIJOS DEL CONCEJO DE PONGA y CLUB PILOÑES: Junta general de asociados, muy importante, a las ocho y media de la noche en el palacio del Centro Asturiano, para la cual citan con el mayor interés los respectivos secretarios señores José Vázquez, Braulio Fernández, J. Sánchez, Pedro Mon, señor Castro, Salvador Collado y Justo González Arcio.

CLUB SOTO DEL BARCO: Junta extraordinaria de la Directiva por la noche en el Centro Asturiano.

CIRCULO AVILESINO: Junta general de elecciones a las ocho y media de la noche en Obispo 105, altos. Cita el señor David Cuervo.

CENTRO DE VENDEDORES COMERCIALES: Junta de la Sección de Socorros Mutuos por la noche en Prado 118, altos. También se reunirá la Sección de Cultura.

COLONIA ZAMORANA DE CUBA Toma de posesión por la noche en el palacio «Centro Castelano».

UNION MAÑONESA: Sesión ordinaria de la Directiva por la noche en el «Centro Gallego».

CLUB ESPAÑOL DE ALMENDARES: Brillante verbena en sus propios salones de 17 esquina a 6, amenizada por Belisario López y la Sonora Matancera.

DOS MATINEES Y CINCO ORQUESTAS HABRA EN EL CENTRO CASTELLANO

Cinco orquestas de primera categoría: Belisario López, Cheo Belén Puig, Sonora Matancera, Gloria Matancera, Gloria Matancera y Septeto Nacional, han sido contratadas por los muchachos Hispano Habanero para actuar en las dos matinée que celebrarán esta semana en los salones del Centro Castellano, Egido 2.

La primera de dichas dos fiestas será mañana, viernes, con motivo de la festividad del natalicio de Martí, y la otra, la matinée q. celebrarán esta semana en los salones del Centro Castellano, Egido 2.

La primera de dichas dos fiestas será mañana, viernes, con motivo de la festividad del natalicio de Martí y la otra, la matinée dominical de costumbre, el día30.

En las temporadas de invierno los elementos bailadores todos prefieren las matinées bailables en el Centro Castellano, porque están protegidos de la inclemencia del tiempo y porque, como en ningún otro sitio, se puede bailar desde las dos de la tarde hasta las siete de la noche. Por eso y porque siempre se cumplen los programas anunciados, es por lo que todos los bailadores se citan en las matinées del Palacio de Castilla.

A la matinée del domingo treinta se podrá concurrir con disiraz y careta.

HOMENAJE A RARIS BELLO

Un grupo de accionistas de la Caja de Ahorros y Banco Gallego se propone ofrecer próximamente un homenaje de simpatía —que consistirá en un banquete— al señor José Raris Bello, quien ha venido actuando en estos últimos tiempos como secretario de dicha colectividad.

Como se sabe, el mencionado señor Raris Bello, ha realizado una labor intensa y por todos conceptos fructifera. De ahí la justificación del acto a que nos referimos y el cual habrá de resultar brillante en el amplio sentido de la palabra.

Próximamente ampliaremos detalles a este respecto.

FIESTA HISPANOFILA

El próximo sábado, día 29, se celebrará en el club deportivo Hispano América», una fiesta deportiva-bailable, con motivo de la entrega de premios a los triunfadores del campeonato de «Front-Tennis», celebrado recientemente en el «Campo Armada». Será amenizada por un «jazzband» y el septeto «Casino», pudiendo asistir los socios y sus familiares, así como los simpatizadores del club. Dicha fiesta dará comienzo a las nueve de la noche, para terminar a las dos de la madrugada.

EN EL CASINO ESPAÑOL TOMARA POSESION HOY LA NUEVA J. DIRECTIVA

Para dar posesión a los valiosos elementos electos recientemente, celebrará importante sesión hoy por la noche, el «Casino Español» de la Habana.

He aquí la forma en que está interpretada la directiva:

Presidente: Bernardo Pardías López; Vice-presidente primero: Florentino Suárez González; Vice-presidente segundo: Gaspar Calvo Vizoso; Tesorero: Marcelino González García; Vice-tesorero: Adolfo Cacheiro Penide; Vocal Nato: Ldo. Secundino Baños Vilar; Vocales: doctor René Acevedo Laborde; doctor Juan L. Gelabert; señor Antero Mauricio González, señor Manuel Díaz Granda, Julio Prado Rodríguez, señor Francisco Antich Gil, señor Eduardo Daumy Boulard, doctor Oscar Loret de Mola Bueno, señor Eduardo Agra Berdiñas, doctor Luis Vidaña Valdés, señor Gerardo Andreu Hernández, señor Antonio Martínez López, doctor Julio de Cárdenas Echarte, señor Antonio Ortega Jiménez, señor Federico Casteleiro Vázquez, señor Aquilino Entrialgo Alvarez, señor Perfecto Díaz Rey, señor Constantino Moreira Fernández, señor José M. Villamil Fernández, señor Luis Avello Arranz, señor Aurelio Muñoz López, señor Manuel Andrial Colás, doctor Eduardo Escasena Quílez, señor Armando Gil Castellanos, señor Rogelio Giquel González, doctor Enrique Alonso Pujol, señor Federico González Hernández, señor Emilio Leiva Menéndez, señor Pedro Rodríguez Pérez, señor David González Cacheiro, señor Cayetano Rodríguez Alvarez, señor Manuel Asper López, señor Enrique Urioste G. de la Linde, señor Francisco Préstamo Sánchez y Celestino González Franco; Secretario Contador: señor Valeriano Fernández Viña.

H A B A N E R A S

LA MODA ACTUAL

ARTISTAS ELEGANTES

Joy Hodges, la bella actriz que actúa en Broadway, desde hace poco, asombra al público que la contempla por el lujo que despliega en sus toilettes.

Aquí la vemos, recién llegada de Hollywood, con un magnífico abrigo de tres cuartos de pieles con que cubre sus vestidos de noche, elegantísimos.

CUIDADOS DEL CABELLO

Numerosas son las personas que conocen la acción benificiosa de la manzanilla para distintas aplicaciones, aunque no todas saben emplearla del modo que deben.

La perfumería **Iris**, conocida por sus variados productos que tan magníficos efectos realizan, ha fabricado un **shampoo** de manzanilla que, además de evitar la caída del cabello y la caspa, le ofrece un color dorado rojizo que es el tono de cabello más de moda.

Este **shampoo**, especial para la mujer de cabellos claros, se vende en todas las tiendas y droguerías a un precio muy económico.

NOTAS DE PARIS

La filosofía se trasluce en la elección de ropas comprendiendo cuando a las jóvenes les sobra tiempo para el lujo y la profusión. La elegancia exige cosas prácticas para de día que no la estorben y no quiere demasiados trajes. Para de noche quieren lucar naturales, juveniles y tan bonitas como puedan, pero siempre dentro de la moda para adolescentes (no estaria mal que muchas de nuestras jovencitas siguieran este ejemplo). Ellas evitan el negro y prefieren los tonos delicados. No imitan a nadie, ni las modas para sus mayores ni a ninguna estrella de cine ni a la **femme fatale**. Mademoiselle 1938 es feliz siendo ella misma luciendo en su personalidad la elegancia moderna de su feminidad, que tanto contrasta con las modas masculinizadas que hemos visto en años anteriores.

La viajera tiene ahora la oportunidad de satisfacer sus caprichos en los detalles que escoge para un viaje. En los detalles como sombreros, prendas y otros accesorios de la indumentaria. Los diseñadores americanos no han tenido límites con el resultado ofrecido de sus trabajos en las vacaciones, encontrándose toda clase de cosas interesantes en las tiendas.

Las prendas de fantasía son ahora nuevas y alegres para la ocasión. Pequeñas cuentas de materiales plásticos se lucen como si fuesen trocitos de lacre en forma irregulares ensartados en estambres de vivos colores, pudiendo usarse como collares o enroscados en la cabeza, usadas como pulseras y en muchas combinaciones infinitas.

ONDULADOS DE NOVEDAD

No hay mujer que prescinda del mayor embellecimiento de cuanto la rodea y que es el cuidado del cabello, reuniendo en su peinado y colocación del mismo su mayor encanto.

Lo primero que ha de hacer es ondularse en la forma moderna que exige la nueva tendencia dentro de las indicaciones de la última técnica que se hace sin corriente.

Esta forma de ondulado puede realizarse a la perfección en la conocida peluquería **Ray-Ja**, establecida en San José y Barcelona, en la que se han especializado sus empleados, estando al frente de ella su propieario, el señor Jaime Raldiris, quien ejecuta a maravillas dicho permanente, siendo él quien introdujo en Cuba dicho procedimiento.

LA SILUETA ELEGANTE

Aunque en las últimas revistas de belleza se quiere introducir la línea de curvas, la elegancia perfecta se encuentra en la silueta fina, que sin carecer de formas, se encuentra entre las más esbeltas.

La mujer gruesa no puede nunca ser elegante, aunque se cubra con trajes lujosos de última moda. Pero esa esbeltez debe buscarse sólo por medio de las fricciones de **Gelée Mitza**, el producto más conocido en Europa, y que es empleado por las mujeres chic.

En cada tienda o droguería puede encontrar los tubos medianos o grandes o por medio de su distribuidor, señor J. Ciria, por el apartado 1046.

PERIODISTAS QUE FUERON

Don Nicolás Rivero.

Periodista genial, era el primero
en luchas por la patria y religión;
siempre tuvo marcada la pasión
de esforzado adalid y de guerrero.

En sus juicios resultó sincero;
temerario atacando; y la intención,
llevada sin esfuerzo y con tesón,
nos mostraba a un hidalgo caballero.

El Divino Señor, llamóle luego
al reino inmarcesible de otra vida,
más dulce, más feliz y más dichosa.

y él, obediente, remontóse ciego.
dejando su memoria como egida,
a una estirpe honorable y venturosa.

Enero de 1938.

Anónimo.

REGALOS ELEGANTES

Para obsequiar a toda mujer de gusto que sepa comprender dentro del presente todo el sentimiento de quien se lo envía, nada mejor que un bello ramo de flores de la estación donde se encuentran los más delicados ejemplares. La **Casa Trías**, que posee un amplísimo campo de cultivo en el Wajay, puede servir cualquier encargo que se le haga por los teléfonos F-4338, F-2514 y F-2824.

MENU DEL DIA

Almuerzo.	Comida.
Cantaloup.	Grape fruit.
Huevos a la crema.	Crema de espárragos.
Pollo en fricasé.	Road beef con puré.
Arroz blanco. Platanitos.	Ensalada de lechugas.
Torrejas.	Dulce de leche.

RECETAS DE COCINA

Empanadas.

Se une a una libra de harina de Castilla una cucharada de manteca, otra de mantequilla, dos huevos crudos, una cucharadita de levadura, una grande de vino seco, media copa de agua azucarada y un poquito de sal. Se amasa esto un buen rato, sobándolo y extendiendo la masa con el rodillo dejándola reposar durante dos horas en un lugar fresco. Pasado este tiempo se vuelve a amasar formando las empanadas que se rellenarán con un picadillo de carne o ave, friéndose en manteca a fuego vivo.

M. R. de FONTANILLS

MATANCERAS

La fiesta de esta noche

Tema que priva.

Pocas horas faltan ya para que esos hermosos salones del club matancero que preside el doctor Antonio J. Font Tió se vean invadidos por las bellezas yumurinas que allí irán a esperar la sacrosanta hora de las doce, en que se inicia el día del natalicio del Apóstol, del Mártir de Dos Ríos.

La orquesta de los Hermanos Melero, contratada para amenizar ese baile, que con tanto entusiasmo ha organizado el Comité de Acción Social que preside la señora Nena Romaguera de Aportela y del que es Secretaria la señorita Carmen Luisa Amézaga, ofrecerá un espléndido programa de foxes, valses, sones y blues.

En mis «Matanceras» del domingo levantaré acta de tan resonante acontecimiento social.

Hasta entonces, pues, lector.

En el Carmelo

Los siete domingos.

Comienzan el día 30 en el templo de la calle de Maceo y 24 de Febrero los solemnes cultos en honor del Glorioso Patriarca San José.

El programa combinado para esos siete domingos que comienzan este último de febrero y terminan el 13 de marzo, consta de misa de comunión general armonizada por el profesor Ojanguren y la solemne, cantada, a las ocho y treinta.

Sermón a cargo del Reverendo Padre José Luis de Santa Teresa, Director de la Pía Unión.

Habrá también procesión por las naves del templo y como complemento será decorado el altar cada domingo por sus más fervorosas devotas.

Una invitación especial hace el Reverendo Padre José Luis a todos los católicos para estos cultos en honor del Glorioso Patriarca San José.

Dieguito Quirós

Abandona Matanzas.

En pos de más anchos horizontes, de más propicio campo a sus actividades y más amplia correspondencia a su bregar, se traslada para la capital el joven y culto periodista, al que tanto se estima en esta sociedad.

Como los Castelló Montenegro, como Gustavo Rey, como Pizzi de Porras, como Madan, Carlos Gómez, Alfonso, etcétera, etcétera, Dieguito Quirós triunfará en aquel ambiente remunerador en que los valores se cotizan por su intrínseca solidez.

Aunque lamentamos la ausencia del correctísimo y siempre leal compañero, lo felicitamos por su decisión, augurándole el éxito a que tan legítimos derechos tiene.

Santos y Artigas

Fijó ya su debut.

Para los días 29 y 30 del presente mes nos anuncia su anual visita la empresa más popular de Cuba, la de los señores Santos y Artigas, ídolos de la chiquillería e imán de jóvenes y viejos también.

En su tren express arribará a Matanzas pasado mañana sábado la troupe maravillosa que en su Carpa de la Calzada de San Luis ofrecerá tres funciones, dos las noches del 29 y 30 y una matinée al mediodía del domingo.

Los Wells Bros, águilas del espacio; las Guarecitas, intérpretes del arte mexicano; los Waynes, uno de los más grandes éxitos de la presente temporada; Les Duflar, Fu Man Chu cubano, Zimbar the Juggler, con Guido de Rivero y Pepito, Tony y Guerrerito, el trío de clows figuran en los programas de esas dos funciones, con las fieras y los excéntricos, los artisas cómicos y diálogos por los Negritos de Belén.

Cuesta el palco de pista cuatro pesos, sesenta centavos entrada y luneta y trenta centavos las gradas.

Tres repletos llenos registrarán esas tres funciones de Santos y Artigas, los días de sábado y domingo.

Nuevo cristiano

Por la gracia del bautismo.

En la Catedral de San Carlos, el pasado día 23 de enero, recibió las sagradas aguas del Jordán el gracioso babyto Eduardo Pedro Ibarra y Hernández, hijo de los esposos José Ibarra y Virginia Hernández Piloto, siendo apadrinado por la señorita Ramos y el señor Eduardo H. Piloto.

Como souvenir de ese acto se han repartido entre las amistades de los padres de Eduardo Pedro, elegantes cartulinas, una de las cuales cumplidamente llega a mi mesa.

Agradecido al envío.

Mi pésame

A un distinguido galeno.

Va muy sentido en estas líneas al doctor Leandro González Vélez, por el sensible fallecimiento de su hermano, ocurrido el lunes de esta semana en la capital, donde residía.

Persona muy querida en el seno de nuestra sociedad, como lo es en la pinareña, de cuya capital es oriundo, al dolor que pasa en estos instantes el doctor Leandro González Vélez, se suman las infinitas amistades que aquí tiene.

De gran casa, gran familia y gran estirpe ese ilustre médico, fueron sus padres el doctor Leandro González Alcorta, Director del Instituto Pinareño muchos años, y Doña María Vélez Caviedes, cuyo nombre lleva una de las calles de aquella simpática ciudad vueltabajera.

Nuestra sincera condolencia al doctor González Vélez.

Una invitación

Galante y cumplida.

Llega a mí de los lejanos lares de Ciego de Avila para la gran fiesta que el 23 de febrero ofrecerá en sus salones el aristocrático Liceo de aquella población.

Amenizará ese baile, haciendo el largo viaje, expresámente contratada para ello, la gran orquesta habanera de los Hermanos Lebatard.

Preside el Liceo ciegoavileño en estos momentos el doctor Juan Díaz Villena y a sus entusiasmos, a sus iniciativas y a su fervor por el Club, débese el auge que indiscutiblemente significa la fiesta que me sirve de tema a esta nota.

Con mi gratitud para la Directiva de ese Centro y para el confrere de «El Mundo», Armando Andrés Aragón, que suscriben la esquela de convite de que acuso recibo, van mis más cordiales simpatías.

Calixto Cabo

Duelo tras duelo.

Falleció ayer en esta ciudad, después de larga y penosa agonía, el muy apreciable ciudadano, que fué fundador de la institución Caballeros Católicos de Matanzas.

Llorando su desaparción queda su viuda Juanita Sanz y la desdichada Milagros, que con cariño de hija e infinitísima ternura ha velado junto a la cabecera del lecho de Calixto, sin apartarse un instante ni darse reposo ni descanso.

Hombre muy bueno, muy servicial, muy digno y muy honorable Calixto Cabo, supo captarse en vida consideraciones y estima tan grandes, que su sepelio ha de ser fiel exponente de la ejemplardad de su existencia.

Para esas dos afligidas deudos del intachable caballero que acaba de entregar su alma a Dios, va nuestra expresión de condolencia más sentida.

Grandes fiestas

En honor de Martí.

Son numerosos los actos señalados para mañana viernes como exaltación a la memoria y al recuerdo de aquel grande hombre que fué apóstol de nuestras libertades.

Entre los más brillantes actos que tendrán celebración en esa fecha del 28 de enero figuran los combinados por el Rotary Club, para la Semana del Niño, y que en este día del viernes serán todos dedicados a la memoria del Mártir de Dos Ríos.

Desde esta noche se inicia el programa, con el lucido baile que tendrá por marco los salones de la cubanísima institución de frente al Parque, el Liceo Artístico y Literario de Matanzas.

La última nota

Para decir que cercanas las fiestas de la Candelaria, tiene fija su atención nuestra juventud, en esos típicos actos del vecino poblado en que se venera la imagen de la Virgen de las Candelas.

Las sociedades todas de Mocha preparan grandes bailes y los oficios religiosos del presente año, auspiciados por el Vicario Provincial Reverendo Padre Trabadelo, prometen ser de un lucimiento grande.

Como dije ayer, la Corporación Nacional de Asistencia Pública cooperará también a la brillantez de esas fiestas, poniendo un kiosco en el Parque de la Iglesia, que será rendez-vous de todos los matanceros que ese día se trasladen a Mocha.

Por ferrocarril y por carretera la caravana de devotos de la Candelaria será inmensa.

Es esa la fiesta de actualidad.

Manolo JARQUIN.

Carmelita Díaz

Reina del Central Alava.

Con una fiesta magnífica, celebrada el pasado domingo 23 de enero, fué exaltada al trono de la realeza empuñando el cetro de las simpatías, la encantadora jovencita, que es hermana del muy dilecto compañero Pedro Díaz, director del semanario «El Alavense», publicación única en Cuba, porque es órgano oficial de una finca azucarera, de cuyos predios es vocero y heraldo.

Acompañada de su corte, integrada por las gentiles Damas de Honor, hizo su entrada en el Liceo entre aplausos y vítores la gentil Carmelita, en cuyo honor celebrábase el baile que amenizado por la orquesta de Belisario López fué una fiesta brillantísima.

Ante esa juvenil belleza deposita el Cronista las flores de su admiración y sus simpatías.

FIESTAS PROXIMAS

CLUB HISPANO-HABANERO: Grandes matinées bailables los días 28 y 30, en el palacio del Centro Castellano, amenizadas por Belisario López, Cheo Belén Puig, Sonora Matancera, Gloria Matancera y Nacional de Piñeiro.

CENTRO ASTURIANO: Magnífico baile de Carnaval el 30 por la noche en sus propios salones sociales.

CENTRO DE DEPENDIENTES: Formidable baile el 30 por la noche en su palacio de Prado y Trocadero.

LICEO DE MEDINA: Gran baile el domingo por la noche en sus propios salones de 23 esquina a D, Vedado, amenizado por la gran orquesta de Emilio Parada.

AGRUPACION ARTISTICA GALLEGA: Velada en honor de la Directiva saliente, el día 29 en sus propios salones de Zulueta 46, altos. Subirá a escena la gran obra «El Escándalo».

ASOCIACION CANARIA: Verbena de la Candelaria el día 29, en sus salones de Prado y Neptuno, amenizada por Antonio María Cruz, Los Melódicos y Septeto Lira Matancera. Dicho acto será de disfraz.

ELECCIONES GENERALES EN EL «CLUB CANDAMO»

Los miembros de la simpática entidad asturiana «Club Candamo», se hallan plenos de entusiasmo con motivo de las elecciones generales que su querida institución celebrará el próximo día 31 en el palacio del «Centro Asturiano».

El secretario general señor José de la Torre, ha recibido ya varias candidaturas, lo cual indica que la justa electoral va a ser bastante reñida.

Una nueva demostración de solaridad harán los candaminos en la reunión del próximo 31.

LAS ACTIVIDADES MERCANTILES EL AÑO ULTIMO SUPERARON LAS CIFRAS REGISTRADAS EN 1936

La Secretaría de Comercio se propone obtener informaciones comerciales del extranjero. Ofrecerá datos exactos acerca de los precios de los artículos de consumo de primera necesidad

En la Secretaría de Comercio se han recibido los últimos informes que suministra «The Commerce Report», órgano oficial del Departamento Comercial de Washington, viéndose por ellos que las actividades mercantiles de Cuba durante el pasado año de 1937 superaron notablemente a las del año anterior, esperándose que de mantenerse buen precio para nuestro azúcar, el presente año de 1938 resulte aún mejor.

Se hace constar en el informe, que los índices representativos muestran que las actividades mercantiles, con pocas excepciones, se mantuvieron a niveles muy superiores a los de 1936, a pesar de una baja más que estacional durante los últimos meses del año.

Estimulados en general por la marca, entonces en ascenso, de la recuperación y en particular, por los precios satisfactorios del azúcar, los negocios mejoraron a paso rápido durante la primera parte de 1937, llegando la mejoría a su culminación en la primavera pasada y en los primeros meses del verano.

La incertidumbre respecto a la legislación azucarera pendiente en los Estados Unidos, dió lugar a cierta vacilación en Agosto, y aunque la Ley Azucarera de 1937 hizo cesar esta incertidumbre, las actividades de los negocios mostraron cierta contracción durante el último trimestre del año. Fué esto en gran parte, reflejo del retroceso habido en los negocios en los Estados Unidos, pero en parte, consecuencia de factores financieros internos, tales como las medidas legislativas económicas y sociales promulgadas y propuestas, medidas de naturaleza bastante amplia.

Aunque la baja durante la última parte del año fué más estacional, el impulso acumulado en los meses anteriores permitió a los negocios, en general, continuar durante los meses finales de 1937 a razón superior a la del período equivalente de 1936. Esto se debió mayormente a que cierto número de firmas comerciales habían anticipado negocios substanciales ante de que comenzara el retroceso y otras tenían pedidos retrasados que les permitieron continuar sus operaciones sin reducción apreciable. Hacia fines del año, sin embargo, la tendencia por parte de los hombres de negocios, era la de no hacer muchas compras, limitándose a sus requerimientos precisos y reduciendo sus inventarios y pedidos.

La perspectiva para 1938 depende en gran parte de los precios que hayan de prevalecer para el azúcar cubano en los Estados Unidos. Si los precios resultaren satisfactorios, esto, junto con el estímulo estacional de la zafra azucarera probablemente bastaría para equilibrar cualquier factor retardatario existente y permitirá a las actividades mercantiles cubanas reanudar su tendencia al alza.

Obtendrá Comercio Informaciones en el extranjero de los artículos de consumo en general

El Subsecretario de Comercio recibió ayer la visita del Sr. Armando Marcé, Presidente de la Asociacion Nacional de Agentes Comerciales, departiendo acerca de distintos aspectos de nuestra economía nacional. En relación con esta entrevista, dicho funcionario informó, como sigue, a los repórters:

—En el transcurso de nuestra charla, en que se abordaron distintos temas, tanto el señor Marcé, como yo, hemos previsto la conveniencia de que la Secretaría de Comercio obtenga informaciones en los mercados exteriores de los artículos de consumo en general, a fin de que estos antecedentes puedan servir de pauta a nuestro comercio interior.

—Una vez que este asunto, que puede considerarse de gran importancia, sea debidamente estudiado— dijo el señor Gómez Marrero— lo someteré a la consideración del Secretario de Comercio, para que él lo apruebe o haga las modificaciones que estime convenientes, toda vez que el trabajo que se proyecto será una labor que tiende a beneficiar no tan sólo a las clases industriales y comerciales del país, sino también al pueblo en general.

El Director de Comercio, señor Juan Rodríguez Arango, se ha dirigido por medio de un escrito al Jefe de la Administración Municipal del Ayuntamiento de la Habana, significándole la importancia que tiene para la Secretaría de Comercio el envío con regularidad de las listas cobratorias de ese Municipio.

Tapa original

El señor Félix González, residente en la ciudad de Cienfuegos, ha solicitado de la Dirección de la Propiedad Industrial de la Secretaría de Comercio, patente de invención para un nuevo tipo de tapa de botella, el cual facilita la extracción del contenido de la misma mediante una pequeña abertura que se le hace por medio de un punzón hueco. Una vez extraída la cantidad necesaria del contenido de la botella, se saca el punzón y la abertura vuelve a cerrarse mediante un dispositivo especial.

BELISARIO, LA SONORA Y ROMEU ACTUARAN EL DIA TREINTA EN LA TROPICAL

Cunde el entusiasmo entre los bailadores; todos como uno solo se encontrarán presentes en la gran fiesta que con el sugestivo título de «Preludios del Carnaval», se celebrará en los hermosos jardines de la cervecería «La Tropical», el domingo 30 de enero.

Y es mayor el entusiasmo, por cuanto, a pesar de todos los anuncios que se vienen haciendo por ahí, se sabe ciertamente que en la tarde de ese domingo en los jardines de «La Tropical», tocarán los más afamados conjuntos musicales de la Habana, tales como: Antonio María Romeu, Belisario López, «Sonora Matancera», «Gloria Matancera» y el quinteto «Barcalés». La comisión organizadora de la fiesta puede mostrar los contratos de tales conjuntos para ejecutar el gran programa bailable en el que se tocarán los último «hits» de la temporada.

Numerosa es la demanda de entradas que ha recibido la comisión organizadora de la fiesta «Preludios del Carnaval», y puede asegurarse que en los jardines de «La Tropical» no se cabrá el domingo próximo, con motivo de una gran tarde bailable, amenizada por los mejores conjuntos musicales. Los caballeros pagarán sesenta centavos y las damas gratis.

4 APLAUDIDOS CONJUNTOS EL DIA 30 EN EL C. ASTUR

La Sección de Recreo y Adorno del «Centro Asturiano», que tanto viene esmerándose para que la temporada de bailes de carnaval en el Centro resulte un triunfo indiscutible, se ha percatado bien de la importancia de escoger los conjuntos musicales que más aprecio tienen entre el público que gusta de bailar con buena música, y ha seleccionado al efecto cuatro verdaderos ases para el baile inaugural del domingo 30 de enero: Antonio María Romeu, «Hermanos Le Batard», «Sonora Matancera» y quinteto «Hispano Cubano»; el son, el danzón, el «fox» y las piezas españolas habrán de ser interpretadas con todas las reglas del ritmo.

Se verán, por tanto, los espléndidos salones del Palacio de Asturias, acogedores con la genuina hospitalidad asturiana, nutridos de público ávido de gozar estos atractivos bailes de Carnaval, en que las comparsas y las máscaras ponen notas de colorido y de animación. Este primer baile de Carnaval en el Centro Asturiano, será de pensión y dará comienzo a las nueve de la noche, del próximo domingo 30.

M.E.C.D. 2016

ULTIMATUM DEL GOBERNADOR DE PUERTO RICO PARA QUE SE TERMINE LA HUELGA Y SE EMBARQUE AZUCAR

BOLSA DE NUEVA YORK

COTIZACIONES AL CIERRE AYER

—A	
Amerada	62
Am. Radiator	12
Adams Expr.	9
Air Reducc.	50¾
Alaska Jun.	12
Alleghany	1⅜
Allied Chem	162
Allis Chal.	43⅛
Amer. Can	78½
Am. Car Fou.	22
Am. F. Pow.	3½
Amer. Ice	1⅞
Amer. Inter.	6⅝
Amer. Loco	18¾
Am. P. Light	4¾
Amer. Smel.	46¾
Amer. Sugar	26⅞
A. C. Alcohol	12
Amer. E. & T.	144½
Am. Tobac. A	67
Am. Tobac. B	67¾
Am. W. Works	9½
Am. Woolen	—
Anaconda C.	30⅛
Atchison	35½
Atlan. Coast	22½
Atlan. Ref.	20⅞
Ass. D. Goods	7
Auburn Auto	4
Aviat. Cor.	3⅞
Amer. Metal	32¼
—B	
Baldwin Lo.	8
Balt. & Ohio	8¾
Bendix Avi.	12¾
Best & Co.	33½
Beth. Steel	56½
Borden Co.	18
Briggs	21⅞
Brook Man	9⅞
Byers A. M.	9¼
—C	
Can. Pacif.	7¼
Curt. W. «A»	15⅝
Curt. W. com.	4¼
Case T. Mach	86¼
C. Violeta	6⅛
C. de Pasco	39½
Ches. & Ohio	34
Chi. R. Islan	—
Chrysler	53½
Coca Cola	118
Col. Carbon	67
Comm. Sout	1½
Cons. Gas	21⅜
Cons. Oil	9¼
Cont. Can	39
Cont. Oil	29⅛
Corn Prod.	59⅞
Coty Inc.	4¼
Cuba Co.	—
Cub Amer. S.	4⅝
C. Am. Sug. p.	—
C. Am. Sug. p.	—
Comm'l Solv.	8⅛
Chesapeake	—
C. Palmolive	10
Cruc. Steel	35¾
Cons. R. Cuba	5¾
Canada Dry	15⅞
—D	
Del. Hudson	14⅜
Del. & Lack.	6½
D. Aircraft	39⅞
Drug Inc.	6⅝
Dupont	112½
—E	
East. Kodak	157
El. Auto Lit	18⅛
El. Pow. Lig.	10
Elec. Bond	7½
Erie (R. R.)	3⅜
—F	
Fox Film. C.	22
Frep. Texas	25½
—G	
Gen. A. Tank	40
Gen. Asphalt	15
Gen. Elec.	40
Gen. Foods	32⅞
Gen. Motors	33⅜
Guantánamo S.	—
Gillet Saf.	9½
Gimbel Bros	7½
Gold Dust	6½
Goodrich R.	16¼
Goodyear	19½
Gen. Bronze	3⅞
Great North	21¼
—H	
Hershey com.	—
Homestake	61⅛
Houston Oil	7
Hudson Mot.	7⅞
—I	
Illi. Cent.	9¼
Interb. R. T.	4
Int. Cement	32¼
Int. Nickel	47½
Inter. Tel.	6½
I. Tel. R. S.	—
Illin. Glas	52¾
—J	
Johns Mansv.	69
—K	
Kroger Groc	16
Kresge S. S.	16¾
Kennecot	35½
—L	
Lambert Co.	11⅝
Lerner Sts.	25½
Lgg Myers.	95
Loew's Inc.	46⅛
Loose Wiles	—
Lorillard	16⅞
Louisv. Nas	49
Ludlum Stl.	17½
Lehman Cor.	25
Liquid Carb.	—
—M	
Macy (H. R.)	28⅝
Montgomeri	31⅜
Miss. Pac. c.	—
Miss. Pac. p.	2¾
Mir. Honeyw.	51⅞
Murray Corp	6
—N	
N. Y. Central	16⅝
Nash-Kelvi.	10
Nat'l Dist.	19¾
Nat'l Bisc.	19¼
Nat'l Cash.	15½
Nat'l P. Li.	6⅞
North Amer	18
N. A. Aviat'n	8½
Nort. Pacif.	10⅝
—O	
Ohio Oil	12⅝
Otis Elev.	21
Otis Steel	10
—P	
Packard Mot	5
Paramount	9¾
Pennsylvann	20⅞
Pullman Co.	30¾
Proc. Gamble	48⅛
Pure Oil	11⅜
Puerto Rico	24
—R	
Radio Corp.	6⅛
Rep. I. Steel	17½
Reynolds	40¾
—S	
Schen. Dis.	22¾
Safeway St.	20¾
Sears Roeb.	59⅜
Simmons Co.	20¾
Sic. Vacuun	15
St. Paul p.	1¼
So. Pacific	17¾
South. Ry.	11
Stan Brands	8⅝
Stand Gas	3⅝
Stan. N. J.	48
Stan Oil C.	30¼
Stewar War	9⅝
Studebaker	5⅝
Sun Oil	52⅞
—T	
Texas Co.	39
Texas Gulf.	30⅞
Tinken Roll	40¾
—U	
Union Carb	73½
U. Pacific	75¼
Union Oil	19⅝
United Cor.	2⅞
Uni. Cor. pfd.	27½
Unit. Fruit	63½
U. S. Rubber	27
U. Aircraft	23⅛
U. S. Steel	54⅝
U. S. Inb. Alc.	20½
U. Gas Warr.	—
U Gas Corp.	3⅞
—V	
Vanadium	17⅝
—W	
Warner Bros	6⅛
W. Brothers	3½
West. Union	25¼
West. Elec.	94½
Woolworth	38⅞
—Y	
Yellow-Tr.	13

GANADO

LOS PRECIOS EN PIE

Precios que pagan compradores, entregado el ganado en esta capital:

	Ctvs. Libra
Vacuno, de 3½ a	3¾
Cerda, de 7 a	9
Lanar, de 3 a	3½

LOS PRECIOS DE LA CARNE

En los mataderos de esta capital rigen los siguientes precios:

	Ctvs. Kilo
Vacuno, de 12 a	13
Cerda, de 26 a	30
Lanar, de 20 a	25

MATADERO DE LUYANO

Se sacrificaron ayer en el Matadero de Luyanó:

	Cabezas
Vacuno	101
Cerdos	29
Carneros	15

MATADERO INDUSTRIAL

Se sacrificaron ayer en el Matadero Industrial:

	Cabezas
Vacuno	203
Cerdos	90
Carneros	43

ENTRADAS DE CARROS

Llegaron 12 carros de Bayamo, con ganado vacuno para el Matadero de Luyanó.

PRECIOS DE MIEL Y CERA

Precios que pagan los almacenistas:

Miel:

	Ctvs. Galón
En barriles nuevos, a	42
En barriles usados, a	40

Cera:

	Ctvs. Libra
Amarilla, a	23
Oscura, a	15

CAMBIOS EN NEW YORK

Cierre ayer en New York:	
Libra Esterlina	4.99 13/16
Francos	3.27
Pesetas	6½

CAMBIOS

Tipos de venta al cierre ayer, en Bancos de esta capital:

New York, cable	1/10P.
New York, vista	1/10P.
Londres, cable	5.00
Londres, vista	4.99¾
Madrid, cable	7.25
Madrid, vista	7.20
París, cable	3.29
París, vista	3.28
Italia, cable	5.28
Italia vista	5.27½
Bélgica, cable	16.96
Bélgica, vista	16.95
Alemania, cable	40.35
Alemania, vista	40.34
Toronto, cable	1/16P.
Toronto, vista	Par.
Hong Kong, cable	31.30
Hong Kong, vista	31.28
Amsterdam, cable	55.70
Amsterdam, vista	55.65
Buenos Aires, cable	29.30
Buenos Aires, vista	29.25
Suiza, cable	23.15
Suiza, vista	23.14
Japón, cable	29.50
Japón, vista	29.45
Suecia, cable	25.85
Suecia, vista	25.80

CIERRE DE LOS VALORES DE LA BOLSA DE N. YORK

NUEVA YORK, enero 26.—Las declaraciones del Presidente en materia de salarios y precios, desataron hoy considerable liquidación y los precios de las acciones cayeron bruscamente. Aunque la debilidad fué bastante general, el grupo de las emisiones auríferas estuvo relativamente firme, denotando la persistencia de la impresión inflacionaria en algunas esferas. A agravar la baja contribuyó el empeoramiento de los informes mercantiles, entre ellos la omisión de varios dividendos y las mermas de ganancias acusadas por algunas compañías para el cuarto trimestre.

Los últimos acontecimientos políticos y el hecho de que los índices mercantiles denoten inestabilidad, como si se prepararan para invertir la tendencia, han quebrantado la confianza. Es muy probable que toda operación de reinversión quede aplazada hasta que la reacción haya tocado a su término.—JFK.

LOS CANJES DE CUOTAS DE AZUCAR EN LA BOLSA

Los canjes de certificados de identidad, de las cuotas azucareras, fueron cotizados ayer en la Bolsa de la Habana, de la manera siguiente:

	Comp.	Vend.
Libre por Mundial	1.02	1.03
Libre por Retenido	0.16	0.19
Retenido por Mundial	0.85	0.87
Mundial por Local	0.13	0.13½

Principios Fundamentales. -- Violarlos es ir al Caos

EL DERECHO DE SEGURIDAD es la convicción que tiene el ciudadano de que su persona, sus bienes y sus derechos son RESPETADOS no sólo por las personas que con él conviven, sino también por los PODERES que asumen el Gobierno y la dirección de los asuntos del país en que reside.

Dr. JUAN F. EDELMANN,
Presidente del Tribunal Supremo de Justicia.

Mientras exista un Gobierno Constitucional presidido por mí, esos proyectos de ley que tanto preocupan al país, NO serán sancionados.

Dr. F. LAREDO BRU,
Honorable Presidente de la República.

El más completo RESPETO a la propiedad concede el mayor estímulo al individuo y es el punto culminante de todo esfuerzo humano en la lucha por la existencia. Reclamamos RESPETO para la propiedad y respeto recíproco entre los individuos.

COR. F. BATISTA,
Jefe de las Fuerzas Armadas.

Solución de la Moratoria, RESPETANDO los intereses de las partes, con vista a su normalización y al RESTABLECIMIENTO DEL CREDITO inmobiliario.

PLAN TRIENAL.

Para mantener el CREDITO EXTERIOR es preciso PAGAR la DEUDA llamada de Bonos de Obras Públicas.

LA PRENSA CUBANA EN GENERAL.

Para rescatar la "confianza" de las garras de la "inseguridad" y para restaurar el CREDITO INTERIOR, es indispensable dejar en libertad a la contratación privada y OBLIGAR a todos los ciudadanos, sin distingos ni privilegios de ningún género, A RESPETAR las leyes VIGENTES. Cúmplanse las leyes, única forma de hacer ciudadanos conscientes, morales y honorables, que sepan darse cuenta de sus actos y de los compromisos que adquieren con su patria, su familia y sus conciudadanos.

ASS. NACIONAL PRO-RESTAURACION DEL CREDITO CUBANO
HABANA, 80 TELEFONO A-7341

TABACO

Decíamos ayer que Leslie Pantin and Son habían comprado cuatrocientos nueve tercios más de tripas de Vuelta Abajo, y trescientos veintisiete tercios de terceras de Remedios. Ciento setenta y un tercios más, de tripas para fábrica, registraron durante el día en otros almacenes. Completan con este lote de ayer, cuatrocientos veintisiete tercios de tripas, procedentes de una sola finca de Vuelta Abajo.

De esta misma procedencia vendieron y entregaron Manuel Abella y Compañía a José Toraño y Compañía, ciento veinticuatro tercios de puntillas viejas.

Menéndez y Compañía compraron setenta tercios de terceras de la última cosecha de Remedios que llegó al mercado.

Juan Plasencia, el perito cosechero de La Llanada, de San Luis de Pinar del Río, vendió ciento treinta y tres tercios de broncos y colas a los fabricantes de esta capital señores Villaamil, Santalla y Compañía.

Ese tabaco lo recibieron en camiones estos manufactureros de cigarrillos, que posiblemente compren otras cantidades en primeras manos.

Por las operaciones que dejamos apuntadas, el lector advertirá que siguen confirmándose los anuncios que le hicimos.

Otros registros de varias clases han de efectuarse en los próximos días, pues todas las noticias que tenemos convienen en que firmas exportadoras y manufactureras han de actuar en breve en el mercado local.

Las actividades de la zafra azucarera empiezan a surtir sus efectos, y por eso es que los pequeños fabricantes del interior y los distribuidores de rama establecidos en varias localidades, están haciendo acopio de distintas clases de tripas, y de capas maduras de Partido y Vuelta Abajo.

Algunos fabricantes locales de cigarrillos, han de salir también al mercado muy pronto.

Bonos de Cuba

Cierre ayer en New York:		
Speyer, 5%	103⅜	—
Speyer, 4½%	98	—
Morgan, 5%	103⅝	—
Morgan, 5½%	104⅝	—
Obras Públicas, 5½%	74	74¼
Cuba Railroad, 5%	47	48½
Cuba Railroad, 7½%	49	52
Cuba Northen, 5½%	40	40¾
Menatí Sugar, 7½%	39	—
Inte. Tel. & Tel., 4½%	88⅜	88½

MERCADO DE GRANOS

Cierre ayer en Chicago:

Avena:	
Mayo	31½
Julio	29⅝
Septiembre	29¼
Centeno:	
Mayo	73½
Julio	68¾
Septiembre	66
Maíz:	
Mayo	60¼
Julio	60¾
Septiembre	61⅛
Trigo:	
Mayo	93¾
Julio	88⅞
Septiembre	88¾
Trigo de Winnipeg:	
Mayo	125⅝
Julio	118⅛
Octubre	100⅜

ACCIONES DE LOS BANCOS

Cierre ayer en New York:	
Guaranty Trust	231
New York Trust	94
Chase Nat. Bank	30¾
National City Bank	25⅛
Public	29¼
Manufacturers Trust	37
Corn Exchange	50½
Irving Trust	11½
Chemical	41¾
Bankers Trust	46½
First Nat. of N. Y.	1.785
Manhettan	22⅜
Hanover	94½
First Nat. Boston	38¾
First Boston Corp.	13¾
Royal B. of Canada	184

MERCADO DE PIELES

Cierre ayer en New York:	
Marzo	8.58
Junio	8.95
Septiembre	9.25
Diciembre	9.55

MERCADO DE GOMA

Cierre ayer en New York:	
Marzo	14.85
Mayo	15.16
Julio	15.04
Septiembre	15.28

MERCADO DE MANTECA

Cierre ayer en Chicago:	
Mayo	8.85
Julio	9.00
Granel	8.00

MERCADO DE SEDA

Cierre ayer en New York:	
Enero	—
Marzo	148
Mayo	146
Junio	146

MERCADO DE LONDRES

LONDRES, Enero 26.—La Bolsa de Londres abrió desanimada en las emisiones internacionales, con otros sectores de la lista quietos y sostenidos. Steel se cotizó a 56¾, Nickel a 48½, Chrysler a 57¼ y Bethlehem Steel a 59¾. El oro en barra se cotizó a 139 chelines 7½ peniques, contra 139 chelines y 7 peniques. El dólar, cable a 499¾ por libra esterlina.

La plata se cotizó a 29⅛ por onza.

MERCADO DE LIVERPOOL

LIVERPOOL, enero 26. El trigo debió abrir de ¼ a ⅜ más alto; abrió ⅜ a ½ más bajo.

A las 2.15 p. m. el algodón estaba de 3 a 4 más bajo.

BOLSA DE LA HABANA

COTIZACIONES AL CIERRE AYER

COTIZACION OFICIAL

Bonos y Obligaciones República de Cuba

	Comp.	Vend.
Speyer 1904	105	110
Deuda Int. 1905	99½	103
Cuatro y medio 1909	101	—
Morgan 1914	105	110
Morgan 5½ 1923	105	—
O. Públicas 5½ 1945	74⅜	75
Obligaciones oro con 9 cupones	40	60
Obligaciones oro con 7 cupones	33½	—
Obligaciones oro con 4 cupones	33	38
Azúcar 5½ 1940	100½	103

República de Cuba, Morgan, Seirados, 5½%—1927:

	Comp.	Vend.
J — Vence 1o. de julio de 1937	100	—
Ayunt. Habana 1a. Hip.	90	110
Ayunt. Habana 2a. Hip.	90	110
Centro Asturiano	40	—
Banco Terr. S. B	33	43
Cervecera	50	—
Cerv. Obgs. no Hipt.	13	—
Gas	113	—
Hav. Elec. Cons.	27⅛	31
Havana Electric, Debentures, Obgs. no Hipt.	1⅜	3
Edificio La Metropolitana, S. A.	28	—
Mercados de Abasto y Consumo 1a. Hip	69	—
Nueva F. de Hielo	104½	—
Papelera Serie B	100	—
Teléfonos	90	—
Unidos	12	40

Acciones

	Comp.	Vend.
Banco Terr.	7	—
Banco Terr. Bnfs.	¼	—
Cervecera	20	—
F. C. Cons. de Cuba, P.	54	—
Cuba R. R.	9	—
Fibras y Jarcia	40	—
H. E. Utilities Co. P. 6%	37¾	40
H. E. Utilities Co. P. 5%	8	14
H. E. Railway Co., Prfs.	1	2
H. E. Railway Co., C	¼	1
Jarcia, P.	87	—
Jarcia, C.	10	—
Licorera de Cuba	2	4
Mercantil, La (Seguros)	76¼	—
Metropolitan Auto	—	—
Naviera, P.	12	—
Naviera, C.	2	5
Nueva F. de Hielo	140	—
N. F. de Hielo Bnfs.	48	—
Pesca, P.	—	—
Pesca, C.	—	—
Teléfono, P.	50	60
Teléfono, C.	14	—
Unidos	2½	4
Unión Oil	2	4
1ra Papelera Cubana	80	—
Cédulas Primera Pepelera Cubana, 8%. (En circulación $500,000)	40	—

COTIZACION A TERMINO

Ayer a las 3:30 p. m.

Bonos y Obligaciones República de Cuba

	Comp.	Vend.
Speyer 5%	105	110
Deuda Int.	100	—
Speyer 4½%	100	105
Morgan 5%	105	—
Morgan 5½%	105	—
O. Públicas 1945	74½	75

	Comp.	Vend.
Obligaciones oro con 9 cupones	40	60
Obligaciones oro con 7 cupones	34	—
Obligacoines oro con 4 cupones	33½	—
Azúcar	100	—
J. Morgan julio 1937	100	—
Ayuntamiento 1ra.	90	110
Ayuntamiento 2a.	91	110
Cervecera Int.	50	—
Cerv Int. Obgs. no Hip.	13	—
Gas y Electricidad	113	—
H. E. Railway Co.	27	—
Havana Electric Railway Co. Obgs. no Hipt.	1½	—
Papelera Cubana S. B.	90	—
Cuban Telephone Co.	90	—
Unidos	12	—

Acciones

	Comp.	Vend.
Cervecera Int.	20	—
F. C. Cons. Prfs.	5½	—
Cuba Railroad, Prfs.	9	—
H. E. Utilities, Prfs.	37⅞	40
H. E. Utilities, Pretes	8	14
Hav. Elec. Ry. Co. Prfs.	1	—
Jarcia, Prfs.	87	—
Licorera de Cuba	2	—
Naviera, Prfs.	12	—
Naviera, Com.	2	—
Nueva F. de Hielo	145	—
N. F. de Hielo Bnfs.	48	58
Teléfonos, Prfs.	50	60
Ferrocarriles Unidos	2½	—
Unión Oil Co.	—	—

COTIZACION LIBRE

	Comp.	Vend.
Inter. Tel. Conevtr., 4½%	80	—
Inter. Tel. 5% 1955	60	—
Cuba Tel. Co. 7½%	100	—
Cuba R. R. 5% 1952	47	—
Cuba R. R. 5¼% 1936	50	—
Manatí Sug. 5½ 1942	30	—
Vertientes Sug. 7% 1942	24	—
C Gallego 6% 1975	60	—
Pro A. Musical 7%	40	—
C. Español 6%	60	—
Cuba R. R. 6%	46	—

Acciones

	Comp.	Vend.
Inter. Telp. and Tel.	6	—
Cía Cubana de Electricicidad Prfs. $ 6.00	22	—
Cuban Am. Sug. Prfs.	65	—
Auxiliar Marítima (Suscripción)	5	10
Seguro: la Comercial (Suscripción)	80	—
Guantánamo, Com.	1½	—
Cía Litográfica, Prfs.	60	—

LOS CUEROS EN LA ISLA

Precios de compradores:

Habana a	$ 0.08
Pinar del Río	0.07
Matanzas	0.07½
Santa Clara	0.08
Camagüey	0.07½
Oriente	0.07½

Estos precios son para cueros frescos, porque por los cueros salados pagan un centavo más.

Víbora Land Company

CONVOCATORIA

Por la presente cito y convoco a los señores accionistas de esta sociedad anónima «VIBORA LAND COMPANY» para la Junta General que se celebrará en el domicilio social provisional, calle de Bernaza número tres, altos, en esta ciudad, el día tres del próximo mes de Febrero del año en curso, a las tres de la tarde, y en la cual se tratará la siguiente Orden del Día: 1.—Informe de la Directiva. 2.—Elección de nueva Junta Directiva. Y para su publicación en el periódico de esta capital DIARIO DE LA MARINA, yo, doctor José Antonio López Serrano, extiendo la presente en la Habana a 27 de Febrero de 1938.

JOSE A. LOPEZ SERRANO,
PRESIDENTE.

CELEBRO SESION AYER LA DIRECTIVA DE LA CAMARA DE COMERCIO AMERICANA

La sesión almuerzo quincenal reglamentaria del Consejo de Directores de la Cámara de Comercio Americana de Cuba, tuvo efecto en el Club Americano ayer, con el vicepresidente George P. Foster en la presidencia.

Se encontraban presentes los directores Robert A. Anderson, Albert W. Benson, Leonard E. Brownson Jr., John G. Carriker, Henry M. Coleman, Ramón Conroy, Julio E. Fuentes, Henry C. Hart, George Grant Mason Jr., Maurice T. McGovern, Elmo J. Miller, Edward F Ozab, L. S. Rosenthall, Walter W. Schuyler, Ernest A. Steward y el doctor Mario Lazo, Asesor Legal.

La orden del día de la sesión estaba integrada por informes y asuntos pendientes de la Cámara, y fueron los únicos que ocuparon la atención de los directores durante la sesión de ayer.

MERCADO DE METALES

Cierre ayer en New York:	
Cobre	9.90
Oro en barras	35
Plomo	4.90
Estaño	41
Nickel	35
Plata	44¾
Zinc	5.35

LIGERA BAJA SE REGISTRO EN LAS RECAUDACIONES DE DICIEMBRE DEL AÑO 1937

Una ligera baja se registró durante diciembre último, en las recaudaciones de Rentas del Presupuesto, así como en las del Fondo de Obras Públicas, de acuerdo con las siguientes cifras obtenidas de fuentes oficiales:

Diciembre Años Fiscales	Rentas del Presupuesto	Fondo Especial de O. Públicas
1932/33	$ 3.660.160.58	$ 2.288,185.03
1933/34	3.035,787.43	376,318.74
1934/35	3.756,974.40	671,957.89
1935/36	4.300,404.83	922,382.09
1936/37	5.011,719.57	1.108,576.56
1937/38	4.747,423.70	838,426.36

VALORES

La realidad experimentada ayer en la Bolsa de Valores de New York, como consecuencia de las declaraciones del Presidente Roosevelt, de que dan cuenta las agencias cablegráficas, afectó también al bono de Obras Públicas y ello repercutió en el mercado local, aunque por contadas horas, pues pasada la impresión que produjo lo ocurrido en New York, el papel volvió a recuperar la posición que había obtenido en las primeras horas de la mañana.

En New York se operó en el bono hasta 74 y medio, que fué el precio más alto; luego se operó a 74, y el cierre fué, como se verá en otro lugar, entre 74 y 74 y cuarto. El volumen de las operaciones, $36,000. En el mercado local se pagó durante la mañana a 75; bajó a 74 cinco octavos y a menos; pero después de la Cotización Oficial celebrada en la Bolsa, la demanda persistía y a última hora se operó a 75, que fué el precio más alto pagado en la mañana, como antes decimos. El papel siguió escaso, o los tenedores retraídos, pues no todas las órdenes que había en el mercado pudieron ser cubiertas.

Las Obligaciones Oro del Tesoro, aunque parecían algo más protegidas por los profesionales que se interesan por dichas emisiones, siguieron en la misma situación de inactividad y de la incertidumbre que las rodea.

Tanto los bonos de renta fija mencionados en nuestra información anterior, como las Obligaciones del Ayuntamiento de la Habana, actuaron con la firmeza que les da la demanda de origen inversionista que a diario los favorece.

Siguieron firmes las mismas acciones de las compañías y empresas que pagan dividendos, mencionadas ayer.

Se operó algo en esas acciones y en varios de los bonos antes dichos.

Estuvieron quietos los valores que figuran en la pizarra de la Cotización Libre que se efectúa diariamente en la Bolsa local.

Cotizaciones de la Bolsa del Azúcar de Nueva York

NEW YORK, enero 26. (Por el hilo directo de Luis Mendoza y Compañía):

CONTRATO NO. 3

Meses	Abre	Max.	Min.	Cierre
Ene.	—	—	—	—
Mar.	2.26	2.26	2.25	2.26
May.	2.28	2.28	2.28	2.28
Jul.	2.29	2.29	2.29	2.29
Sept.	2.30	2.30	2.30	2.29
1939				
Ene.	2.29	2.28	2.28	2.27

CONTRATO NO. 4

Meses	Abre	Max.	Min.	Cierre
1938				
Mar.	113½	113½	112	112
May.	115½	115½	114	113½
Jul.	116	116	115½	115
Sept.	119	119	117½	117
1939				
Ene.	121½	—	—	121½
Mar.	123½	—	—	123

Apreciación del Mercado de Azúcar

ENERO 26 DE 1938

	Ant.	Hoy
Costo y Flete		
Pronto embarque a E. Unidos	2.30	2.30
Flete desde la Costa Norte	0.16	0.16
Libre a Bordo—Pago Inmediato		
EE. UU. Cuota Libre	2.13	2.12
EE. UU. Cuota Retenida 1939	1.96	1.96
Cuota Mundial conjunto de las 3 clases	1.13	1.11
Cuota Local — ex-Almacén	1.00	0.98
Todas las Cuotas	1.74½	1.73¼
Cuota de Colonos Alm. después de pagados impuestos	$5.37	$5.33

(Esta apreciación es de Luis Mendoza y Compañía.)

MERCADO DE CAFE

Cierre ayer en New York:	
Marzo	4.55
Mayo	4.30
Julio	4.09
Septiembre	4.19

LAS OFERTAS FUERON AYER A LOS MISMOS PRECIOS QUE EL MARTES, INCLUSO LAS DE CUBA

A última hora el Mercado de Embarque estaba más débil, con los refinadores desinteresados a 3.20. Los futuros estuvieron activos y con pérdidas en los contratos 3 y 4

A las ofertas de Filipinas y Puerto Rico, se añadieron ayer las de Cuba. Los crudos de esta procedencia, para embarques en el próximo mes de febrero, fueron ofrecidos a 2.35 costo y flete. Los de Filipinas a flote, ofrecidos a 3.23, y para embarcar en febrero y marzo, a 3.25. Y los de Puerto Rico, para embarque en febrero, a 3.25. A primera hora los refinadores estaban interesados en crudos a la base de 3.20, que sigue siendo el precio «spot» dado por Willett and Gray, y más tarde no mostraban ningún interés.

Lamborn informó que «a la apertura el mercado estaba quieto, y que al mediodía su tono era más débil, con los refinadores, entonces, desinteresados a la base de 3.20.»

Dow Jones, en su información recibida por el hilo directo de Mendoza decía a última hora: «El mercado del crudo estuvo escasamente sostenido durante el día. Los refinadores denotaban menos interés a 3.20. Había indicios de que podría obtenerse un pequeño lote a ese precio, aunque el tipo de oferta cotizado era de 3.23 a 3.25.»

No añadía la procedencia del lote. Tampoco dió Dow Jones ni Lamborn otra impresión respecto del mercado de embarque.

MERCADO DE FUTUROS.—Los americanos, o sea del contrato número 3, quedaron de 0 a 3 puntos más bajos, con ventas de 116 lotes. «La nota del día —son palabras de la mencionada agencia Dow Jones— la dió la presión ejercida por las casas comisionistas relacionadas con Puerto Rico, probablemente cubriéndose en previsión de un pronto arreglo de la huelga de estibadores de aquella isla. Hubo, empero, buena demanda por cuenta de intereses del ramo y de operadores que se hallaban en descubierto; lo cual contribuyó, en parte, a contener la baja.» De acuerdo con los reportes recibidos de la Bolsa del Azúcar, los lotes vendidos se distribuyen así: 2,850 toneladas en marzo; 800, en mayo; 300, en julio; 1,550 en septiembre, y 300 en enero de 1939.

La flojedad de Londres y tendencia, en general insegura del mercado azucarero americano, provocó niveles más bajos en el contrato mundial o número 4. Las ventas del día sumaron 210 lotes. La liquidación desarrollada por medio de casas comisionistas y del ramo, y por cuenta extranjera, fué bastante intensa. Los intereses productores y las casas del ramo, estuvieron absorbiendo las ofertas y, a su vez, trasladándose a las posiciones más adelantadas. Es ésta la impresión que trasmitió Dow Jones a última hora de ayer por el hilo de Mendoza. Según los reportes de la Bolsa las ventas en este contrato número 4, fueron así: 5,300 toneladas en marzo; 2,200, en mayo; 1,450, en julio, y 1,550 en septiembre.

MERCADO DEL REFINO.—Sigue sin cambio. No se recibió ningún reporte acerca de las extracciones.

MERCADO DE LONDRES.—Perdió de 1 a 2½ peniques. El crudo estuvo más flojo, ofreciéndose al equivalente de 1.12 libre a bordo Cuba. Las cotizaciones del cierre de la Terminal, son las siguientes:

	Cierre del 25	Cierre del 24
Enero	5/ 9¾	5/ 7½
Febrero	5/10¼	5/ 8
Marzo	5/11½	5/10½
Mayo	6/ 1	5/ 1½
Julio	6/ 1¾	6/ 0½
Agosto	6/ 2	6/ 0¾
Diciembre	6/ 3	6/ 2

LA LEY APROBADA.—El Senado americano aprobó ayer la Ley de pagos beneficiarios sobre el azúcar.

HUELGA DE PUERTO RICO.—Un despacho recibido ayer tarde, decía que el Gobernador Blanton Winship, de Puerto Rico, dirigió a las compañías de vapores y a los estibadores, «un ultmátum virtual, dándoles cuarenta y ocho horas para resolver la huelga que tiene paralizado el tráfico de la isla hace cuatro semanas.»

GODOY-SAYÁN
SEGUROS Y FIANZAS
(INSURANCE AND BONDING)

TELEFONOS, M-9866 M-9867
AGUIAR 77
HABANA, CUBA

Cotizaciones

NEW YORK, Enero 26. (AP) —Cotizaciones al cierre de la Bolsa de New York:

Acciones: 1.606,330
Bonos: $10.274,400

COTIZACION DE LA LIBRA

La libra esterlina se cotizó ayer, al cierre del mercado local, a $5.00.

COTIZACION DE LA PESETA

La peseta española se cotizó ayer, al cierre del mercado local, a razón de 13.79 por dólar.

COTIZACION DEL FRANCO

El franco francés se cotizó ayer en el mercado local, a razón de 30.39 por dólar.

EL ORO Y LA PLATA

Cotizaciones al cierre ayer en la Bolsa de la Habana:

	Comp.	Vend.
Plata contra billete americano	99¼	99½
Oro acuñado contra billete americano	150	—

MERCADO DE ALGODON

Cierre ayer en New York:	
Marzo	8.44
Mayo	8.52
Octubre	8.58
Diciembre	8.68
Enero	8.73

CRUCIGRAMAS

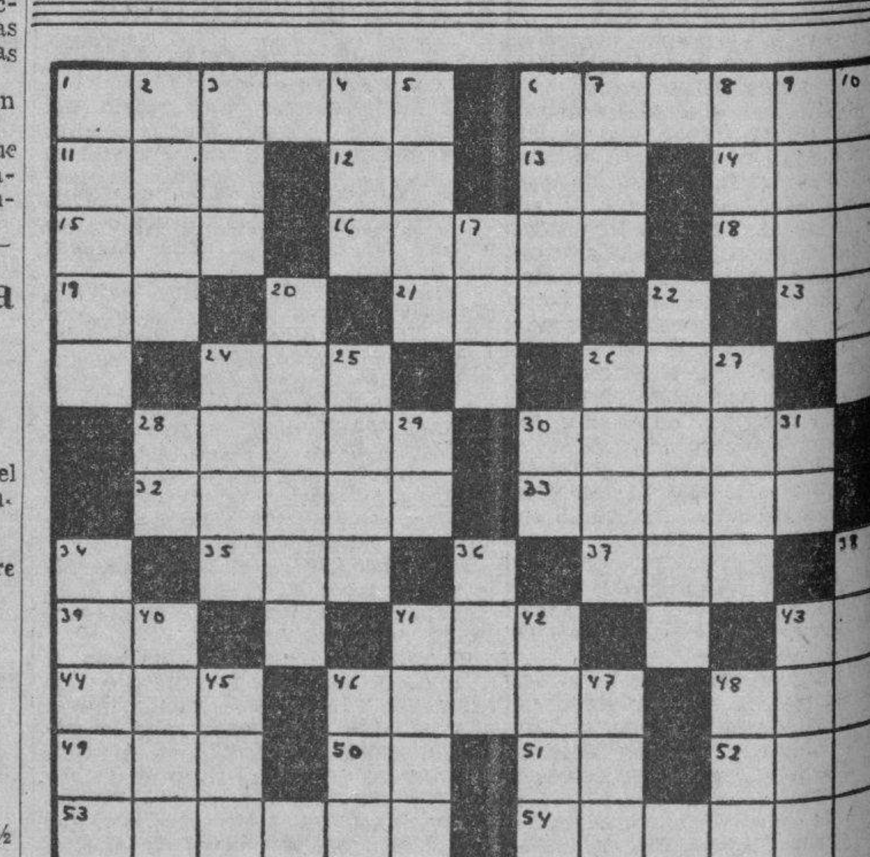

HORIZONTALES

1—Emperador romano.
6—Aulas.
11—Reza.
12—Número romano.
13—Escuché.
14—Tiempo del verbo roer.
15—Artículo (pl.)
16—Interés excesivo en un préstamo.
18—Yerno de Mahoma.
19—Terminación de aumentativo.
21—Epoca.
23—Preposición inseparable.
24—Condimento.
26—Igual al 15.
28—Enfermedad.
30—Aleación de cobre y zinc.
32—Arbol indígena de España.
33—Adorada.
35—Condimento.
37—Amarra.
39—Asociación Canaria.
41—Rey de Aonia.
43—Mugido.
44—Rey de los suevos, hijo y sucesor de Teodomiro.
46—Mono.
48—Hogar.
49—Rey de Wessex en la heptarquía sajona desde 689 a 726.
50—Marchar.
51—Número romano.
52—Puerto del Perú.
53—Caldero pequeño.
54—Persona que habla en público.

VERTICALES

1—Parte del intestino grueso.
2—Ciudad de Argelia.
3—Adverbio de cantidad.
4—Pequeña isla portuguesa en el Golfo de Omán.
5—Río de Francia.
6—Idioma hablado en el Norte de México.
7—Soga de esparto.
8—Señora.
9—Dios de los vientos.
10—Provincia de la República Dominicana.
17—Animal salvaje muy parecido al bisonte.
20—Precio del viaje.
22—Papa.
24—Dictador romano, vencedor de Mitrídates.
25—Barro, lodo.
26—Sacerdote de los tártaros occidentales.
27—Sosa.
28—Interjección.
29—Interjección.
30—Artículo.
31—Símbolo del Sodio.
34—Tiburón.
36—Río de la Siberia.
38—Agitación violenta.
40—Metal.
41—Lo que se respira.
42—Río de Africa.
43—Enfermo.
45—Tiempo del verdo raer.
46—Señor (en inglés).
47—Escuchar.
48—Combate, pelea.

A. L. G.

Solución al Crucigrama anterior

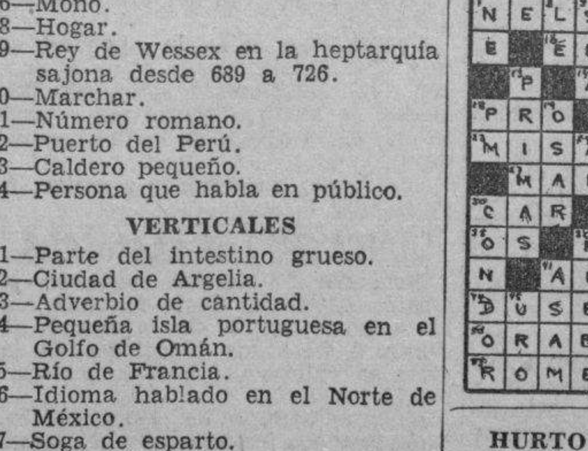

HURTO DE UNA BICICLETA

El doctor Enrique Gamba Alvarez, abogado y vecino de la calle D número 509, altos, denunció a la Policía que de la escalera de su domicilio le hurtaron una bicicleta que aprecia en 25 pesos. Sospecha de un individuo que trabaja en la agencia «La Visera», situada en Zanja e Infanta.

M.E.C.D. 2016

HIZO ANOCHE SU PRIMER VIAJE EL "EVANGELINE" CON UNOS 100 TURISTAS Y MUCHOS INVITADOS

Ha cancelado el «Britanic» su excursión del día 30. La recaudación aduanera sigue siendo muy buena. Llegó de paso la cantante italiana Maizini. Otras noticias

Desde ayer, y con el arribo del vapor americano «Evangeline», ha quedado establecido el servicio diario de vapores entre Miami y la Habana, para el transporte de pasajeros, pues mientras el «Evangeline» llegará a puerto los lunes, miércoles y viernes, el «Florida» arribará, los martes, jueves y sábados.

El «Evangeline» ha sido contratado por la Compañía de Navegación del Atlántico, organización naviera de la que es presidente el señor Amleto Batisti, figurando en su Junta de Gobierno, entre otras personas, el señor Guillermo Belt. Está representada en nuestra capital por Dussaq y Compañía, de la que son gerentes los señores Le Mat, Labarrere y Cidre.

Organizado el servicio

Hace días los señores Belt y Cidre se trasladaron a Miami, con objeto de dejar organizadas en dicha ciudad las nuevas oficinas de la Compañía de Navegación del Atlántico, las cuales han sido instaladas en el propio edificio que ocupan las oficinas de la Seaboard Railway, con cuya empresa ferroviaria están conectados para la manipulación de pasajeros entre todos los puntos de los Estados Unidos, México y Canadá.

262 pasajeros

En su viaje inaugural, el «Evangeline» trajo 262 pasajeros, habiéndonos informado los señores Belt y Cidre que hay numerosas reservaciones para próximos viajes.

En sus viajes a nuestro puerto, el «Evangeline» será atracado al espigón de la Machina, el cual fué vistosamente engalanado en la mañana de ayer como inicio del nuevo servicio, al ser atracado por primera vez dicho buque.

Para atender a los viajeros del citado buque, estuvieron a bordo los señores Batisti, Le Mat, Labarrere y otros, interesados en este nuevo servicio que ha sido creado para acrecentar la afluencia de turismo desde la gran ciudad floridana y llevar turismo cubano durante el verano a Miami.

Con el doctor Belt regresaron su distinguida esposa e hijo.

Funcionarios de la Seaboard Railway

Como invitados de honor de la Compañía, llegaron en el «Evangeline», Mr. William Irving, Vicepresidente de la Eastern S. S. Co.; el doctor Ernest Carson, del Bureau del Tiempo de los Estados Unidos y señora; Mr. H. Harrison, de la Junta de Navegación de los EE. UU.; Mr. William Kenealey, de la Seaboard en Jacksonville; Mr. Thomas Lucas, de la Seaboard en Miami; Mr. [illegible] Gattes, Director General de la Seaboard Railway en el servicio de pasajeros en los Estados Unidos, así como la esposa y la hija del Manager General de la propia Compañía. También llegaron el Dr. Black Meadows y señora, el abogado Floyd [illegible]ard y familia, la actriz Dorothy [illegible], el publicista Fred Gerton y señora, el operador de teatro Milton [illegible]rr, el joyero de New York Mr. J. Ernest Stern y señora, presidente de la Brand Chatillon que permanecerá un mes en la Habana.

Regresó a Miami el «Evangeline»

Con más de cien turistas americanos, y un buen número de viajeros invitados por la Compañía de Navegación del Atlántico, regresó anoche a Miami, el vapor americano «Evangeline».

Embarcaron en este buque los señores Manuel Mellado, Mercedes Nieto, Alfredo Santiago, Josefina [illegible]rmay, Bernardo Solís, Ana María [illegible], Serafín Solís, Tina Gato, Servando Romero, Adolfo Valdés, Dolores Amable, Jorge García Sierra e hijo, Rogelio Pina e hija; Guillermo López Rovirosa y familia, Augusto Testa, Enrique Varona, Victoria Luynaz, Francisco López Rincón, Juana y Vitalia Fernández, Francisco [illegible]aso, Mary Caballero, Luis E. Valdés, Terina Souza, Hilda Salinas, Vicente Milián y familia, María del Pilar, José R. Gutiérrez, Concepción Mendieta, Francisco y Pablo Mendieta, Raúl Pereda, Buenaventura Pons, Enrique Cuéllar y señora, Ignacio [illegible]vero, José García, Pedro López [illegible]rticós, Octavio Ortiz Casanova, José Rueda, el capitán Oscar Hernández, de la Policía Marítima; el oficial de la Policía Juan Camejo, Armando Menéndez, Eduardo Salazar, Mery Avila, Paolo Nicolai, María Josefa Izquierdo, Rosa Pina, Dulce Alvarez, Rodrigo Gómez, Consuelo Rossic, Rolando y Asunción [illegible]ndly, Antonio López, Josefa Zaldívar, Luisa Martínez, Victoriano González, Rosalinda G. de Sabás, [illegible] Rosainz, Juan Fuentes, Carlos Alvarez, José M. Vázquez, Ofelia Valdés, Alberto Habif, Julio del Valle, Armando Parajón, Celia Antiga, José A. Gelabert, Josefina Martínez, Lidia Villalba, Mario Lescano, Luisa Castro, Raúl Fernández Fiallo, Lola Nieto, Hortensia Fernández, Juan [illegible]ry, Josefina Barreto, Alfredo Rodríguez, María Teresa Fernández, Pablo Dardet, Francisco González, Pedro Pérez, Heriberto Rodríguez, Lucía Lavastida, Carolina Díaz, René Ferrán y familia, Bernardo Lara, Angel Gutiérrez, Josefa García, Manuel Suárez, Gustavo Botet, Dolores La Barrera, Luis Suao, Guillermina Salas, Juan Borotau, Angelina María Hernández, Enrique González, Raúl Lima, Avelino Moreira, Gustavo Pérez, Rita y Celia Rodes, Carmen Cidre, Eduardo Betancourt, Esperanza Meneses, Rafael Solana, Santiago Pego, José Perdomo, Pedro José Rodríguez, Flora Ducassi, Adolfo Gil, María Hernández, Antonio Sainz, Mario Montero, Carmen Maresma, Vicente Castro, María Josefa Fernando y Antonio Pego, Oscar Gutiérrez, Margarita Cuéllar, Antonio Zayas Bazán, Georgina Corral, Rufino Romañach, Marta Gabriel, José L. Verges, Francisco López, José E. Jiménez, Juan J. Riva, María Mantecón, Juan Domínguez, [illegible] Alpízar, Francisco Cisneros, Enrique Zayas, Angélica Fernández de Castro, José Gómez, Jorge Antonio Alvarez, Leonor Menes, Bonifacio Capetillo, Ramiro Martínez, José Rodríguez, José Curra, Maximino Martínez, Ramón Cifuentes, Celia [illegible]rnal, Pedro Machado, José Ranero, Ana Geli, José R. Villaverde, [illegible]nato Villaverde, Ernesto Angulo, Marta Polo, Marina Tavío, Gastón Hernández, Sabas González, Blas Ro[illegible], y más de cien turistas americanos.

Los que llegaron de Miami

Por la vía de Miami llegaron ayer los señores: Harold Halstead, yatista americano, el Dr. Harold Wiland y señora, el señor Frank Cole, corredor de bolsa de New York, el señor John Foster, el señor Albert [illegible] corredor de bolsa de París y [illegible]

Por esta misma vía salieron para Miami, los señores René Betancourt, la esposa del señor Jorge Sánchez, el señor Frank Kriwitz comerciante americano, el señor Frank Goldman, [illegible], el señor Henry H. Ogden, Mr. William Barlet, Robert Parker, Louis A. Valier, y señora, Monseñor Bernard A. Mc Kenna, del Arzobispado de Filadelfia, quien fué huésped en nuestra capital del Nuncio Apos-

El «Antigua»

El vapor americano «Antigua» llegará en la mañana de hoy procedente de Centro América, con carga general, y pasajeros tanto con destino a la Habana como en tránsito para New York.

En nuestro puerto tomará el «Antigua» pasajeros y los siguientes productos cubanos: 26,000 huacales de frutas y vegetales, 102 cajas de ron, 50 bultos de misceláneas, y 69 pacas de tabaco en rama.

El «Florida»

Con más de 200 pasajeros llegará en la mañana de hoy procedente de Miami el vapor americano «Florida» correo de la Peninsular y Occidental SS. Co.

El «Munargo»

De New York vía Nassau y Miami, también se espera hoy en nuestro puerto el vapor americano «Munargo» que trae 600 toneladas de carga general y 150 pasajeros en total.

El «Yucatán»

En viaje regular a New York llegará hoy por la mañana de Veracruz el vapor correo americano «Yucatán» de la New York and Cuba Mail SS Co.

También trae este barco carga general y pasajeros tanto con destino a la Habana como en tránsito para el expresado puerto americano.

Cancelado el viaje del «Britanic»

El vapor inglés «Britanic» que tenía anunciado su arribo a la Habana para el día 30 del actual mes, en excursión desde New York, canceló su viaje.

La recaudación

La Aduana de la Habana recaudó ayer la cantidad de $110.734.13.

El «North Star»

En viaje de excursión arribará esta noche a las 8 a nuestro puerto el vapor americano «North Star».

Tomará azúcar en Matanzas

Procedente de New Orleans, arribará el día 5 de Febrero próximo al puerto de Matanzas, el vapor italiano «Istria» en cuyo puerto tomará un cargamento de azúcar que conducirá a Europa.

Cargamento de petróleo

Con 91.000 barriles de petróleo crudo llegó ayer de Beaumont, Texas, el vapor americano «Elisha Walker».

Carbón

El vapor panameño «Cocle» llegó de Norfolk con un cargamento de carbón.

Las salidas de ayer

Durante el día de ayer salieron los siguientes vapores: «Veragua» para Cristóbal, el exyate «Stella Polaris» para Cristóbal, el «Evangeline» para Miami.

El «Santa Clara»

Procedente de Valparaiso y escalas en puertos de la América del Sur, llegará mañana a nuestro puerto, el vapor americano «Santa Clara» de la Grace Line, que trae carga general y pasajeros tanto para la Habana como en tránsito para New York.

Entre los pasajeros que viajan en este buque figuran el Attaché Comercial de la Embajada de Inglaterra en Buenos Aires Mr. E. R. Lingemann, el Dr. Chevalier Boutel, médico argentino, el Attaché militar de la Embajada de México en Chile, Coronel Alfredo Lezama y señora, la señorita María Gazitua Braun y otros turistas.

La cantante Azucena Maizaini

También viaja en el «Santa Clara» con destino a nuestra capital la cantante Azucena Maizaini y su trio argentino.

Todo vehículo debe tener su chapa el día 1o. de febrero

El lunes vence el plazo. No se concederá prórroga, según la norma que se ha fijado

Hasta el día de ayer se habían inscripto 19,805 vehículos en el plazo voluntario del Impuesto de Transporte Terrestre del actual semestre, que vence el próximo lunes día 31, a las cinco de la tarde. La recaudación obtenida ha sido de $193,618.15.

Desea hacer público la Dirección del Fondo Especial de Obras Públicas que el sábado 29 y el lunes 31, se han habilitado las Oficinas de la referida Dirección para recibir inscripciones hasta las cinco de la tarde.

No se concederá prórroga alguna para el pago de este Impuesto, de acuerdo con la norma inflexible establecida por el Departamento desde que se rebajaron considerablemente las tarifas y se facilitó el pago del Impuesto por semestres, a más de que ningún funcionario del Poder Ejecutivo puede conceder dicha prórroga, por ser una Ley la que ha fijado el plazo voluntario de pago del expresado Impuesto, y solamente por otra disposición del mismo carácter puede modificarse.

El día primero de febrero será ordenada la detención y remisión a los Fosos Municipales, en toda la República, de los vehículos que no se hayan inscripto oportunamente. A ese fin ya se encuentran distribuídos en toda la República los Inspectores del Departamento, que se encargarán de esa labor de acuerdo con los Cuerpos de Policía y el Ejército Constitucional.

Es buena la gasolina que se vende

Se ha terminado la Inspección que con carácter general se realizó en 173 garages de la Ciudad de la Habana, para comprobar si la gasolina que se expendía al público era de buena calidad o estaba mezclada con otro producto.

Las muestras tomadas fueron analizadas en el Laboratorio de la Dirección General del Fondo Especial de Obras Públicas, y en ningún caso se advirtió anormalidad alguna en la gasolina.

DOS TRANVIAS CHOCARON VIOLENTAMENTE AYER EN LA CALZADA DEL MONTE

En la esquina de Monte y Pila ocurrió ayer tarde un violento choque entre los tranvías No. 435, que conducía el motorista Marcos Samper, vecino de Infanta 2 y No. 42 de la línea Cerro-Muelle de Luz, que manejaba el motorista Abelardo López, domiciliado en San Pablo 1, en el Cerro.

A consecuencia de la colisión, el tranvía 435 fué a chocar contra una de las columnas de la casa Monte 405, propiedad de la señora Pilar Fenichet, vecina de Monte y Fernandina, causando daños de consideración.

La Policía de la Séptima Estación pudo saber que debido al mal estado del tranvía 435, que rendía viaje de bajada, al llegar a dicha esquina se salió de la línea, yendo a chocar contra el tranvía 42, que viajaba en dirección contraria, continuando su marcha hasta dar contra la expresada casa.

Emilio García Rodríguez, de 17 años, empleado de la Secretaría de Comunicaciones y vecino de Cerro 709, que viajaba en la plataforma delantera del tranvía 405, sufrió lesiones de carácter leve en la mano derecha.

Del hecho se le dió cuenta al Juez Correccional de la Sección Cuarta.

Un ilustre médico argentino elogia la Caja de Maternidad

Hizo un recorrido por las dependencias y admiró la organización

La Caja de Maternidad de la Habana fué visitada por el doctor Benito Soria, personalidad distinguida que ha venido a Cuba al Congreso Médico Panamericano celebrado la pasada semana en esta capital. El doctor Soria, Profesor de la Universidad de Córdoba, en la República Argentina, Diputado en dicho país, al cual vino representando oficialmente, fué recibido por los doctores Rodolfo García Navarro, Carlos Taboada y Artuo Comas, quienes en su carácter de miembros de la Junta Central de Salud y Maternidad, y acompañados del doctor Enrique Guiral, Presidente de la Caja de la Habana, le dieron a conocer la organización del seguro social de protección a la Maternidad en Cuba. El doctor Soria, después de observar la organización del departamento y los servicios de asistencia médicosocial que se prestan a la obrera y a la mujer del obrero, quedó altamente complacido, expresando que era digno de elogio la brillante organización y prosperidad de la Caja de Maternidad de la Habana. Asistieron igualmente, acompañando al doctor Soria en su visita, los doctores Juan Kouri, profesor de la Universidad Nacional y el doctor Faz Tabío, Jefe de Higiene Infantil de la Secretaría de Sanidad, así como el doctor J. Gómez Valdés, Director del Dispensario de la Caja de Maternidad, el personal facultativo de la misma, y el Secretario de la Junta, doctor Salvador Juncadella.

Fueron aprobados por el Senado los proyectos de ley sobre los sorteos diarios y Colegio Médico Nacional

Rechazadas las enmiendas de Campanería a favor de la Caja de Beneficencia de Matanzas. Ningún médico podrá ocupar más de un cargo retribuído. Otras noticias

Hasta las ocho de la mañana de ayer, es decir, a las 20 horas justas, duró la última sesión extraordinaria convocada por el Senado de la República.

El proyecto de ley autorizando a la Renta de la Lotería Nacional para la celebración de sorteos diarios, a más de los ordinarios y extraordinarios que efectúa, fué aprobado tras de los discursos que consumieron en contra los senadores Ramón Zaydín y José Manuel Gutiérrez y el que pronunció a favor el senador José A. Casabuena.

En consecuencia, de sancionarlo el Presidente de la República, será un hecho inmediato la celebración de sorteos diarios de mil numeros, con fracciones de fácil adquisición y repetidas en series.

De acuerdo con el mismo, los jugadores podrán emplear su dinero en adquirir boletos de unidades, decenas o centenas.

Se aprobó el proyecto organizando el Colegio Médico Nacional

También se aprobó en esa sesión el proyecto de ley de los senadores Ituarte, Rosell y Pedraza que organiza el Colegio Médico Nacional.

Se establecen en el proyecto colegios médicos municipales en todos aquellos términos que tengan cinco médicos, por lo menos, y se prohibe el ejercicio a todos los médicos que no se encuentren inscriptos en los mismos, debiendo hacerlo en el más próximo aquellos que no dispongan de colegio médico en la localidad. Exige paro el ejercicio aludido ser ciudadano o de país que autorice el ejercicio a los ciudadanos cubanos. También establece colegios médicos provinciales y un Colegio Médico Nacional.

Determina los fines específicos de la colegiación y crea, como organismos jurídicos dentro de la colegiación médica, tribunales provinciales y uno nacional.

Señala que ninguna asociación ni agrupación médica, ni de ninguna otra clase, podrá juzgar la conducta de los médicos en relación con el Código de Moral Médica, ni sobre los deberes que imponen la ética profesional, y la que estas cuestiones quedan sometidas privativamente a la jurisdicción de los tribunales que se organizan en la ley, agregando que la infracción de dicha regla se estimará como grave y sujeta a la jurisdicción de los referidos tribunales y además constituirá actividad ilícita a los efectos de la Ley de Asociaciones y, en su consecuencia, las autoridades correspondientes procederán inmediatamente a la disolución de las asociaciones o agrupaciones que cometieron la infracción.

Consigna que todo certificado médico debe ser expedido en papel especial impreso por el Consejo Nacional, con un valor de cincuenta centavos cada uno, pero exceptúa de dicha disposición los certificados de defunciones, los de alta sin incapacidad de los accidentes del trabajo y aquelos que como informe oficial deban ser remitidos a los tribunales. También dispone que ningún médico podrá ocupar más de un cargo retribuído, aunque los que fueren funcionarios o empleados públicos podrán a la vez desempeñar una plaza de médico retribuído por una entidad particular.

Importante reunión sobre aranceles en la Stria de Estado

En la mañana de ayer se reunieron en el Salón de Recepciones de la Secretaría de Estado, para tratar asuntos arancelarios, entre nuestra nación y Norteamérica, los Secretarios de Estado, Comercio y Agricultura y el Embajador de los Estados Unidos de América, Mr. J. Butler Wright. Estuvieron largo rato cambiando impresiones.

No se dió versión oficial alguna sobre la reunión.

El Secretario de Agricultura, doctor Amadeo López, informó brevemente, diciendo: Fué una reunión sobre asuntos arancelarios.

No suprimirá Cuba su Embajada en México

Por una Ley del Congreso y por razones económicas, recientemente suprimió México, sus Legaciones y Embajadas, exceptuando tres: España, Suramérica y Estados Unidos.

No obstante la medida adoptada, sabemos que Cuba continuará manteniendo su Embajada en México. En estos días llegará Reyes Spindola, con carácter de Encargado de Negocios en la Habana.

Cordell Hull candidato de Cuba al Premio Nobel

Se ha niniciado las formalidades para que Cuba proponga a Cordell Hull, al Premio Nobel de la Paz en 1938. Se deseaba proponer al Presidente Roosevelt, pero al renunciar éste, Cuba designa entonces al actual Ministro de Relaciones de Norteamérica, como premio a su labor pacifista.

El Canciller Remos premiado en un concurso argentino

Según noticias llegadas a esta capital, en un concurso literario de carácter americanista celebrado por la «Revista Americana», de Buenos Aires, han sido premiados dos libros de autores cubanos. Se trata de los libros «Doce Ensayos» del Dr. Juan J. Remos y «Sed», de Rafael García Bárcenas.

Fué suspendida en la Audiencia ayer la continuación del juicio contra el joven que dió muerte a su prometida

Se celebraron ayer varios juicios, manteniendo el Fiscal la petición de pena contra unos procesados y retirándole en cuanto a otros. Las horas laborables en la Audiencia

Ante la Sala Segunda de lo Criminal de la Audiencia se celebraron ayer tarde los juicios contra Felipe Pérez García, por delito de robo y Jaspe Gladstone Catty, por hurto. En el primero el Fiscal, que interesaba un año de presidio correccional, ante la prueba aportada por el defensor doctor Francisco M. Casado, pidió solamente 6 meses de la misma pena; y en el segundo juicio sostuvo que es de imponer una pena de 2 años, 4 meses de presidio correccional.

También ante la propia Sala ocupó el banquillo el procesado José Balseiro, por delito de corrupción, habiendo retirado la acusación al terminar la prueba testifical y solicitando la absolución del procesado, como así lo acordó la Sala. Lo defendió el doctor Francisco M. Casado.

Ante la Sala Tercera compareció como procesado por imprudencia temeraria Antonio Tarrio Hernández. El Fiscal sostuvo la acusación e interesó tres meses de arresto e indemnización de 526 pesos.

Finalmente, fué juzgado ante la misma Sala por falsedad en documento privado Pedro de la Porte Ruiz, para quien interesó el Fiscal pena de seis meses de reclusión.

Nuevamente suspendida la continuación de un juicio

El doctor Fernando Busto, defensor de Antonio Alvarez Lescano, autor de la muerte de su prometida la señorita Lidia Hernández Domínguez, interesó ayer, por encontrarse enfermo, la suspensión de la continuación del juicio contra dicho procesado, a lo que accedió el tribunal que conoce del asunto, Sala Cuarta de lo Criminal; nuevamente se dirá el día en que habrá de continuar.

Preside la Sala Tercera el doctor Francisco I. Solís

Por encontrarse consagrado el Dr. Enrique de Almagro a instruir como juez especial el sumario del proceso instruído contra los Magistrados de la Audiencia de Matanzas acusados por el doctor José E. Cartañá, presidente de la Sala Tercera de lo Criminal de la Audiencia, de la que es Presidente dicho doctor Almagro, el doctor Francisco I. Solís Valdés.

Serán hoy las horas laborables en la Audiencia por la mañana

Debido a ser mañana día festivo, con motivo del natalicio del Apóstol Martí, las horas laborables en la Audiencia hoy serán por mañana; en el Tribunal Supremo serán por la tarde.

ROBARON AL CONSUL DEL ECUADOR PRENDAS Y DINERO POR VALOR DE 1.200 PESOS

El señor Antonio Barros Segura, Cónsul del Ecuador, vecino de 14 y Avenida de Almendares, en Marianao, denunció anoche a la Policía, que de su domicilio le habían robado prendas y dinero por valor de 1,200 pesos, sin que por el momento tuviera sospechas de persona alguna. La Policía ha comenzado a practicar investigaciones relacionadas con este hecho.

EL DESFILE ESCOLAR DEL DIA 28 SERA EL MAYOR DE CUANTOS SE HAN OFRECIDO HASTA AHORA

Marcharán en el mismo el Secretario y el Subsecretario de Educación y todos los profesores de las escuelas públicas del Distrito. Se hará una visita a la casa en que nació Martí

Han quedado ultimados ya todos los detalles para el desfile escolar que habrá de celebrarse el día 28 de enero, con motivo del natalicio de José Martí, el apóstol de nuestras libertades, que se espera que resulte el más grande de los homenajes de esa naturaleza rendidos hasta el momento.

Los alumnos deberán situarse a todo lo largo del Paseo de Martí, desde Virtudes a Malecón, colocándose las escuelas por el orden de llegada.

La marcha se iniciará a las nueve en punto de la mañana, con la Banda Municipal de Música y el Secretario y Subsecretario de Educación, doctores Fernando Sirgo y Ramón O. Hermida, entrando al Parque Central por la calle de Neptuno, para pasar junto a la estatua del Apóstol, frente a la cual se ha situado la glorieta de las autoridades de la nación, el cuerpo diplomático e invitados.

Al pasar junto a la glorieta el Secretario y el Subsecretario de Educación subirán a la misma y el desfile de los colegios continuará hasta la calle de San José, para seguir por el frente del Capitolio hasta la calle de Dragones, donde se disolverá, tomándose allí los vehículos de transporte.

No podrán concurrir al desfile alumnos menores de diez años y los colegios deberán llevar al frente la bandera cubana, el gallardete del plantel y la ofrenda floral, que será entregada a la Comisión de Recepción que se designe al efecto.

No se permitirá llevar carteles o letreros de ninguna clase, así como cualquier otra cosa que aminore la solemnidad del homenaje al Apóstol, y se han prohibido las evoluciones ante la estatua y la glorieta.

El día 27 los profesores deberán explicar a los escolares la significación del desfile escolar, destacando la personalidad de José Martí y distribuir entre los alumnos los folletos editados por la Secretaría de Educación Pública, que contienen una biografía sintética del Apóstol y algunos de sus pensamientos.

Todos los profesores de las escuelas públicas del distrito, incluso los de las aulas nocturnas y Sloyd, así como los de las enseñanzas especiales, como el Kindergarten, la Economía Doméstica y el Inglés, estarán obligados a tomar parte en el desfile.

Se harán a esos efectos las comprobaciones pertinentes por los directores e inspectores escolares.

Las escuelas 19, 38, 47, 55, 63, 69, 73, 91, 92, 95, 100, 101, 102, 107, 110, 112 y 117 no concurrirán al desfile, pero sus profesores sí deberán hacerlo, incorporándose al desfile en Prado y Neptuno.

Comisiones de alumnos de las escuelas públicas visitarán después, independientemente, la casa en que nació José Martí.

Orden del desfile

El orden del desfile, tal y como ha sido acordado por la Comisión Organizadora, quep reside el doctor Ramón O. Hermida, Subsecretario de Educación, es el siguiente:

Prado y Neptuno: Banda Municipal, Secretario y Subsecretario de Educación, Comisión Organizadora y Autoridades y altos empleados escolares; Prado y Virtudes: Inspectoras de Kindergarten, maestras y auxiliares de Kindergarten, inspectoras de Inglés, maestro de Inglés (cuyas escuelas no asistan) e inspector doctor Justino Báez con maestros nocturnos cuyos alumnos no desfilen; Primera División: Escuelas Públicas de Niñas. (Comienza en Prado y Animas, acera de los nones). Inspector: Graciela Herrera. Auxiliares: Rafael Piña y Mercedes Medina; Segunda División: Escuelas Privadas de Niñas. (Comienza en Prado y Virtudes, acera de los nones). Inspector: María T. Delgado. Auxiliares: Nicolás Cabrera y Heliodoro González; Tercera División: Escuelas Públicas Mixtas, Beneficencia con su Banda de Música y Escuelas Tecnológicas y Primarias Superiores «A» y «B». (Comienza en Prado y Virtudes, Centro del Paseo). Inspector: Vicente Lancha. Auxiliares: Gerardo Rodríguez Miranda y Eusebio Quintana Betancourt; Cuarta División: Escuelas Privadas Mixtas. (Comienza en Prado y Virtudes, acera de los pares). Inspector: Amada Roque. Auxiliares: Manuel Fernández Valdés y Antonio Benítez; Quinta División: Escuelas Públicas de Varones. (Comienza en Prado y Virtudes, acera de los pares). Inspectora: María Hernández. Auxiliares: Antonio Díaz Torres y Raúl López; Sexta División: (Comienza en Prado y Genios, acera de los pares). Inspector: Elena Rivero. Auxiliares: Sergio Ferro y Luis Trujillo; Séptima División: Escuelas Públicas Nocturnas y Escuelas Públicas Especiales. (Inglés y A. Manuales). (Malecón y Prado hasta Cárcel). Inspectores: Caridad Ituarte y Berta Fernández Cuervo. Amado Fernández y Filiberto Cortázar; Octava División: Escuela del Hogar, Escuela de Kindergarten, Escuela Normal y Escuela Elemental de Comercio. Banda del Séptimo Regimiento. (Comienza en Prado y Malecón, acera de los edificios por Malecón). Inspector: Francisco E. Gómez. Auxiliares: Enrique Díaz y Rolando Valdés de la Paz; Novena División: Banda de la Policía Nacional. Escuelas Superiores 1, 2, y 3. (Institutos). Inspector: Oscar López. Auxiliares: Marcos Hernández y Armando Ots. Nmero 1 en Malecón y Cárcel; número 2, en Malecón e Industria, y número 2 en Malecón y Crespo; y Décima División: Escuelas de Pintura, Escuelas de Artes y Oficios. (Malecón y Aguila). Escuelas Técnicas Industriales, (Malecón y Blanco). Inspector: Alfredo Esquivel: Auxiliares: Leonardo Tulio Mármol y Herminio Martínez.

Horas de formación

El horario acordado para la formación es el siguiente: Primera División, a las 8.30; Segunda División, a las 8.30; Tercera División, a las 8.45; Cuarta División, a las 8.45 Quinta División, a las 9.15; Sexta División, a las 9.30; Octava División, a las 9.30; Novena División, a las 10, y Décima División, a las 10.

CREARA EDUCACION UNA ESCUELA PUBLICA EN EL BARRIO «PELUSA»

El Secretario de Educación, doctor Fernando Sirgo firmará de un momento a otro una resolución creando una Escuela Publica en el barrio conocido por «Pelusa», en las inmediaciones de Ayestarán.

Corresponde así el Gobierno a los desvelos de las profesoras, señoras María Esther Mediondo, Pura A. Morúa, Aida Fernández y Mercedes Meneses, que de manera espontánea y desinteresada han hecho posible la creación de ese centro docente en lugar hasta ahora desprovisto de organizaciones de esa naturaleza.

En efecto, la historia de la fundación de esas aulas que ahora formarán una Escuela Pública oficial, es un rosario de abnegaciones, de esfuerzos y de sacrificios, pues los centenares de niños que allí reciben instrucción, la obtienen gracias a los socorros de los comerciantes y vecinos pudientes de la barriada y al heroísmo espiritual de las maestras que les enseñan gratis.

No obstante, el tiempo ha transcurrido, el alumnado aumenta cada día, la barriada crece en importancia, el vecindario interpone su derecho y el doctor Sirgo, consciente de su responsabilidad, va a crear de un momento a otro una Escuela Oficial en «Pelusa», barrio de humildes, que no quieren que sus hijos mueran analfabetos...

GRAVISIMO UN MENOR QUE FUE ARROLLADO EN LA RUTA DE RANCHO BOYEROS

El Capitán Mudarra, al mando de la Novena Estación, se personó ayer tarde en el Segundo Centro de Socorro, donde fué asistido de gravísimas lesiones diseminadas por el cuerpo el menor Francisco Herrera Montero, de 14 años y vecino de Santana letra H, que le produjo al arrollarlo en ocasión de estar patinando en la Carretera de Rancho Boyeros, el pisi-corre del Hospital de Mazorra que conducía Juan C. Roy y Codina, vecino del mismo.

Anuncios Clasificados de Ultima Hora

COMPRAS

17 MUEBLES Y PRENDAS

MAQUINAS

Compro de coser, escribir y sumar, muebles de oficina, ropa y objetos de arte. Pago mejor que nadie. Teléfono U-5983.

Compro M-9136

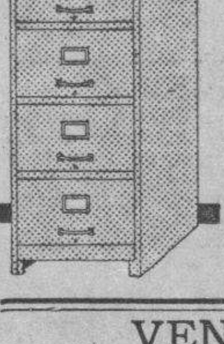

Muebles, máquinas de coser y escribir, contadoras, equipajes, lámparas, radios, neveras y objetos de arte. Muebles de oficinas, archivos metálicos, cajas de hierro, divisiones, mamparas, cafés, fondas, barbería, molinos de café. Compro todo. Avise a esta casa. Tenemos gran surtido. Háganos una visita.

VENTAS

48 CASAS

VENDO CASA POR $2,800. TIENE sala y saleta, tres cuartos, cocina y baño moderno. Pegado a Esquina de Tejas. Parte contado. Informa J. Llanes. Sitios 42. Telf. M-6232.

CASA MODERNA EN $3.500.00
En Santos Suárez, frente a tranvías y ómnibus. Un verdadero regalo. Llame al Tel. M-9300.

VENDO EN REPARTO SANTO SUA-rez Sola Nro. 15 y 17 entre General Lacret y General Lee. ,Ganga». Compuestas de portal, sala, dos habitaciones, comedor, baño, cocina y patio. Precios de armbas $4,500.00. Informes: Leyte-Vidal. Tel. M-2222.

VEDADO: $13,000.00. VENDO EN LA calle «C» 409 entre 17 y 19, moderno chalet de una planta, compuesta de jardín, portal, sala, comedor, 4 habitaciones, 2 baños, pantry, cocina, con habitación alta para criados y servicio. Preparada para más plantas. Informe Leyte-Vidal. Tel. M-2222.

VENDO $1,650 CASA AVENIDA SAN-ta Amalia con el solar de esquina, Calzada Arroyo Apolo y Avenida; mide 18 m., por la calzada y 30 por la Avenida. Estrada Mora, San Ignacio núm. 50. Tel. M-7432.

Vendo $1,200 casa en Santa Amalia, portal, sala, saleta corrida, 2 cuartos, grandes y servicios completo. Verse con Severio, parque Santa Amalia, Tel. M-7432.

49 SOLARES

ALTURAS DE ALMENDARES
Pegado a la calzada, se vende solar con 800 varas, 17X47.50. Situación excelente. $5.50. Informa su dueño. Tel. M-9300.

VEDADO, SOLAR DE 13 X 35 A LA SOMBRA
y en calle de letras a $16.00 dejando la mitad en hipoteca al 7%. Su dueño informa por el tel. M-9300. Urge la venta.

51 ESTABLECIMIENTOS

VENDO GRAN BODEGA POR LA mitad de valor, amplio contrato, sola en esquina, barrio Colón, urge venta; enfermedad de familia. Venta diaria, garantizada $40.00. Informa Carballo, café «La Diana».

VENDO UNA BUENA VIDRIERA tabacos, quincalla, billetes, punto muy céntrico, propia para ampliar negocio, buen contrato, precio y alquiler razonable. Informes señor Delgado vidriera café Estación Zanja 4. No corredores.

SE VENDE UN DEPOSITO DE LE-che en Santa Emilia y Flores. Para informe Santo Suárez 93 antiguo.

52 BOVEDAS Y PANTEONES

VENDO PANTEON MARMOL, TIENE 2 bóvedas, 2 osarios, orilla de calle, sin estrenar, $750. Vendo bóveda con osario mármol, zona monumento, primera clase, $560. Vendo otra en $130. Informan J Llanes, Sitios 42. Teléfono M-2632.

53 AUTOMOVILES - ACCESORIOS

FORD INGLES

Prácticamente nuevo. 50 kilómetros por galón. Se da casi regalado. Preguntar por Eladio en el Bar «Prado», Prado No. 2.

GANGA, VENDO AUSTIN CASI NUE-va, por embarcarme, lo quemo en $180. Puede verse de 8 a 12 y de 2 a 6 en Sol 84. Telf. M-5172.

LINCOLN DEL 36 Y 37
Vendo Lincoln en perfecto estado de mecánica, gomas y pintura. Damos grandes facilidades para el pago. Pregunte por A. Ceballos, Auto Mundial, S. A., 23 y 10, Vedado.

CHEVROLET DEL 34 Y 35
Aproveche las oportunidades más grande de adquirir estos autos, en perfectas condiciones de mecánica y grandes facilidades de pago. Alejandro Sobrino, Auto Mundial S. A., 10 y 23, Vedado.

FORD DEL 35 Y 36
Las mejores gangas del año, de 4 puertas, revisados y garantizados, con grandes facilidades de pago. Pregunte por J. M. Otero, Auto Mundial, S. A., 23 y 10. Vedado.

CUÑA TIPO SPORT PROPIA PARA persona de gusto, se vende barata. Cinco tipos en la Habana. $200.00. San Lázaro 161. Tel. M-3404.

54 MAQUINARIAS

SE VENDE UNA GUILLOTINA francesa de 32 pulgadas, en perfectas condiciones. Informan Bernaza 37 B., altos. Domínguez.

56 MUEBLES Y PRENDAS

POR EMBARCAR VENDO POR QUE estorba, máquina Underwood Mod. 5 juego de recibidor estilo inglés, máquiina Singer ovillo central y juego de cuarto caoba, 8 piezas, chiforober y butacón y nevera Siberia, todo moderno. Belascoaín 52, lado Escuela Medicina.

SE VENDE UN JUEGO DE COME-dor Renacimiento español, y otro de recibidor. Trato particular, señora Isabel. Baños esquina a 21, Veddo.

SE VENDE POR EMBARCAR, JUE-go cuarto 3 cuerpos, nuevo $25, y piano sin comején. Velázquez 18 entre infanta y San Joaquín.

AGRESION

Lázaro Bustamante Palense, de 38 años y vecino de Luz 4, fué asistido en el Primer Centro de Socorro, de lesiones menos graves, que sufrió en el Parque Central, al ser agredido por un individuo que sólo conoce por El Conguito», molesto porque le fué a cobrar una cuenta.

VENTAS

56 MUEBLES Y PRENDAS

PELOTARI POR EMBARCAR VEN-de sus muebles. Juego cuarto caoba 3 cuerpos, sala, comedor, máquina Singer ovillo central, nevera Siberia reloj, radio, lámpara, todo nuevo. Belascoaín 52, bajos al lado Escuela Medicina.

NUEVO, VENDO UN JUEGO DE recibidor de 6 piezas, no está barnizado, le doy el color que quiera; su valor $80, lo doy en $40. Lacret 213 entre O-Farrill y Consejal Veiga.

ALQUILERES

80 CASAS DE HUESPEDES

HUESPEDES, PRADO Núm. 8. NUE-vo dueño. Todas las habitaciones con balcón a la calle y hermosa vista al paseo. Bien condimentada comida. Moralidad absoluta. Visítenos.

HUESPEDES «LA MILAGROSA»
Habitaciones amplias y ventiladas con baños privados y agua caliente, propias para matrimonio. Comida de primera a la carta. Precios de situación, con toda asistencia. Absoluta moralidad y orden. Teniente Rey 38, altos, esquina Aguiar. Tel. M-1250.

82 APARTAMENTOS

APARTAMENTOS MODERNOS, RE-cientemente pintados, ventilados, 2 cuartos, sala, comedor, precioso baño intercalado, cocina de gas, baño criados Edificio Padrón. Neptuno 251, teléfonos U-5158 y U-6889

EDIFICIO M Y 21, SIN ESTRENAR, apartamento de lujo de dos y tres habitaciones, con portal, sala, comedor, baño, pantry, cocina y servicio de criados, $50 y $60. Informes en la misma y Departamento de Administración de Bienes del Bufete de Arellano. M-3936.

SE ALQUIAN EN CASA DE TODO orden, bonitos departamentos y habitaciones, con todo lo que necesiten. Precios económicos. O-Reilly 5.

84 HABITACIONES

VEDADO: CASA PARTICULAR AL-quila amplia habitación al lado del baño, cambia referencias, todo servicio. Informan F-4554

HABITACION CON VISTA A LA CA-lle, para una o dos personas. Es casa de familia decente y no hay más inquilinos. Especial atención a señoras o señoritas solas. Referencias. Neptuno 95 altos, esquina a Manrique.

SE ALQUILA HABITACION GRAN-de, fresca, con luz, $7. Sólo personas mayores. Puerta Cerrada número 16, Habana. Dueño, José García. Teléfono A-5-2201.

SE ALQUILA EN CASA PARTICU-lar una habitación anexa al baño a hombres sólos o matrimonio sin niños, Santa Clara núm. 29, primer piso.

SE ALQUILAN EN CASA DE OR-den, bonitas habitaciones, con todo lo necesario. Baratas. O-Reilly 5.

PARA ASUNTO DISCRETO Y AB-solutamente independiente, se alquila una habitación amueblada con baño anexo y luz. Precio razonable. Puede verse, exclusivamente de 5 a 7 de la tarde. Concepción de la Valla núm. 3, bajos derecha, casi esquina a Manrique.

87 HABANA

SE ALQUILA UNA HERMOSA SA-la en Perseverancia 45, (altos), propia para un profesional o matrimonio sin niños ni animales. A-7602

BAJOS SAN MIGUEL 306 ESQUINA Mazón modernos, sala, comedor, tres cuartos baño completo intercalado y calentador, cuarto y servicio criados, cocina y patio. Llaves bodega. Informes F y 19 Vedado, 40 pesos.

ROXIMO TERMINARSE PARA 1ro. de Febrero, edificio Antón Recio 18, a 20 metros Monte, ocho casas, cada una compuesta: Sala, recibidor, tres cuartos, baño intercalado, comedor al fondo, cocina, servicios criados, agua en abundancia fría y caliente. Informan en la misma.

SE ALQUILA EN CORRALES 52 EN-tre Suárez y Revillagigedo, una casa con sala, comedor, tres cuartos, cocina y baño en 32 pesos. Informes en los altos.

SE ALQUILA LA MODERNA CASA Animas 115, segundo piso, entre Perseverancia y Campanario. Tiene sala, recibidor, saleta, tres cuartos, baño intercalado, etcétera. Informan teléfono F-6405.

HABANA. ALQUILO PRINCIPE 4, una cuadro Monte, modernos amplios bajos. Comedor, tres cuartos, baño intercalado completo. Llave bodega. Informan F-4071.

ALQUILO TERMINADO FABRICAR dos pisos. Vapor 28x30 esquina Hornos. Sala, comedor, tres habitaciones, baño intercalado, agua caliente, modernísimos; infórmes, Moreda López. Tel. M-4387.

$30, MONTE 267 CARMEN Y CASTRO
Espléndido piso moderno, sala, saleta, tres habitaciones, baño intercalado comedor cocina, calentador, gas servicio de criados. Informan, llaves, Monte 319. Tel. A6045.

ALQUILO LOS HERMOSOS BAJOS de San Rafael 104, compuestos de sala, recibidor, comedor corrido, cinco hermosas habitaciones, baño intercalado y servicio criados. Informan: M-1420. Campanario No. 224.

SAN NICOLAS 130, ENTRE SALUD y Reina, primer piso, casa moderna: sala, comedor, cuatro habitaciones, fresca y muy clara. Llaves en la misma, derecha.

ALQUILO MODERNO PRIMER PI-so. San Lázaro 218, sala, comedor, dos habitaciones, baño completo, cocina y cuarto criados. Informan: Monte 170. Tel. M-3216.

SE ALQUILA CASA ACABADA DE fabricar, en Luz núm. 27, esquina a Damas., primer piso; sala, recibidor, tres cuartos, comedor, baño y servicio de criados. Informes en la misma.

88 VEDADO

VEDADO. CALLE 4 NUMERO 108, entre Calzada y Quinta. Altos con cuatro cuartos, dos baños, closets, sala, recibidor, comedor, pantry y cocina, cuarto criados con servicios. Informan F-1-7061.

SE ALQUILA UNA CASA DE UNA planta en L entre 17 y 19 núm. 253 al lado de la consulta del doctor Castillo. Con portal, sala, gabinete, galería, 6 cuartos, 2 baños itnercalados, comedor, pantry, cocina, cuarto de criados, 2 garages traspatio. Informan en la misma.

89 CERRO - PALATINO

ALQUILO EN $25 LA CASA UNION y ahorro 28, con sala, tres cuartos, baño y cocina. Una cuadra de la Calzada del Cerro. Informan en la misma.

90 MARIANAO - REPARTOS

SE ALQUILA EN AMPLIACION DE Almendares, Avenida 1ra. entre 10 y 11 una casa compuesta de sala, comedor, 3 cuartos, baño de familia, de criados, cocina y garage, con mucho terreno. Informan al lado, casita núm. 3 y en Villegas núm. 101, (altos). Tel. A-0157.

91 JESUS DEL MONTE - VIBORA

EN EL PARQUE DE LA LOMA DEL Mazo, se alquila hermoso chalet, propio para familia numerosa a una cuadra de los Maristas e Instituto. Informan en el Telf. I-5482

ALQUILERES

91 JESUS DEL MONTE - VIBORA

SE ALQUILA CASA ALTOS DE ES-quina. Terraza, sala, comedor, cuatro cuartos, baño fino, cocina y servicios, $32. Reparto Mendoza, Víbora. Telf. I-5180.

JESUS DEL MONTE, VIBORA, AL-quilo casa moderna, jardín, portal, sala, saleta, galería, seis cuartos, baño intercalado, gran comedor decorado, pantry, cocina, cuartos criados, garag. D-Strampes entre Milagros y Libertad, «Villa Alegre», una cuadra tranvía Santa Catalina. Verla de 1 a 5. Precio $65. Informan: F-4071.

92 SANTOS SUAREZ - MENDOZA

SE ALQUILA LIBERTAD Y SOLA, compuesta de portal, sala, comedor, una nave y dos cuartos, baño intercalado, cocina, patio y garage con cuarto. Informan F-2997 puede verse de 9a .m. a 6 p.m.

93 LUYANO

ALQUILO AMPLIOS Y VENTILA-dos altos, Remedios 75, frente Hijas de Galicia», muy cómodos. Precio $28. Tel- M-1091.

94 LAWTON - BATISTA

SE ALQUILAN DOS CASAS, calle E números 63 y 63-A, Reparto Batista, acabadas de reformar como nuevas, con sala, comedor, dos habitaciones, baño intercaldo, cocina, portal y patio, $26, fondo y mes adelantado. Informes, Telf. A-9880.

NOVENA 31 ENTRE CONCEPCION y Dolores, Lawton, a media cuadra del tranvía y ómnibus. Se alquina moderna y hermosa casa, portal, sala y saleta, separada con columnas de escayola, 3 habitaciones, baño intercalado, comedor corrido al fondo, cocina patio y servicio de criados. La llave en la misma de 3 a 5 de la tarde. Informes por el teléfono U-1287.

97 GUANABACOA, REGLA Y CASA BLANCA

SE ALQUILA CASA ARANGUREN número 153, regia, en $10. Sala, tres cuartos, comedor, cocina, servicios. Llave al fondo. Dueño: José García. Telf. A-5-2201.

SE SOLICITAN

103 CRIADAS - CRIADOS

SE SOLICITA UN MUCHACHO QUE entienda de campo y de jardín. Calle 17 número 609, entre B y C.

SE SOLICITA UNA JOVEN ESPA-ñola para cuartos que tenga referencias en la calle 15 entre J. y K núm. 203. Tel. F-5903.

SOLICITO MUCHACHA BLANCA para poco trabajo y aprender a coser y zurcir medias, indispensable dormir en la colocación y tener referencias. Sueldo $5.00. Tel. A-5697.

104 COCINERAS Y COCINEROS

SE SOLICITA COCINERA QUE SE-pa cocinar, para matrimonio y hacer limpieza de apartamento chico. Indispensable referencias. Sueldo $10. Apartamento 16, edificio Chibás, G y 25 Vedado de 9 a 11 a. m., solamente.

SOLICITO BUENA COCINERA BLANca para Reparto Buen Retiro, se exigen referencias. Sueldo $17; tiene que hacer plaza. Informes, Manrique núm. 24.

117 SOLICITUDES VARIAS

SOLICITAMOS PERSONAS DE BUE-na presencia para darle empleo en nuevo giro que ofrece magníficas utilidades. Néstor Baguer. Edificio «La Metropolitana» número 720.

SOLICITO PERSONA DECENTE PA-ra que atienda varias casas de vivienda, que facilite 400 pesos, se le da 50 pesos de sueldo. Aguila 285, informan.

SE SOLICITA UN ENCARGADO PA-ra hotelito, tiene que aportar 250 pesos. Garantía efectiva, no trato con charlatanes. Informan Galiano 121, garage de 9 a 1 solamente.

SE OFRECEN

118 CRIADAS-CRIADOS

SE DESEA COLOCAR UNA ESPA-ñola de criada de cuartos o de criada de mano es limpia y cumplidora tiene referencias. Pueden llamar al teléfono FO-3301

DESEA COLOCARSE UN JOVEN PA-ra comedor, sabe servir a la rusa, no tiene pretensiones y tiene buena recomendación. Llamar al F-6242.

SE DESEA COLOCAR UNA MUCHA-cha española de mediana edad. Lo mismo para cocinar que para limpiar. iTene referencias. Tel. F-4466.

SE DESEA COLOCAR UNA MUCHA-cha de 15 años para los quehaceres de una casa; entiende de jardín. Tel. FO-2351.

SE DESEA COILOCA JOVEN ESPA-ñola para cuartos y coser; o para comedor tiene buenas referencias. Tel. F-2693.

SRA. JOVEN ESPAÑOLA SE OFRE-ce para sirvienta de cuartos en casa de familia honorable acostumbrada a todo servicio delicado, ha viajado con familias muy conocidas de las cuales tiene magníficas referencias. Tel. F-6136.

119 COCINERAS-COCINEROS

DESEA COLOCARSE UNA SEÑORA de mediana edad para lavandera o cocinera, solamente para una cara una de las dos cosas. Tiene referencias y sabe su obligación. Lo mismo lava tres o cuatro días que toda la semana. Tel. A-6337.

SE DESEA COLOCAR UNA SEÑORA española para cocinar, lleva tiempo en el país, sabe cocinar bien a la criolla y a la española, entiende algo de repostería. Telf. U-7084.

SE OFRECE ESPAÑOLA PARA CO-cinar y limpiar a corta familia, es formal y trabajadora, duerme en la colocación. Sueldo de 15 a 18 pesos. Tel. M-2183.

DESEA COLOCARSE SIN PRETEN-ciones, no sabe cocinar, prefiere para cuartos o toda la limpieza. Tel. A-6615. Calle Blanco núm. 20, bajos.

123 COSTURERAS-MODISTAS

DESEA ENCONTRAR CASA PARA cortar y coser, una muchacha formal. Telf. F-2842.

125 CHOFERES

SE OFRECE JOVEN CUBANO DE chauffeur para casa particular, tiene referencias, sin pretensiones. Informes al U-6211

SE OFRECE CHAUFFEUR MECA-nico para casa particular o comercio, maneja toda máquina americana o europea 18 años experiencia, va a cualquier lugar, entiende de jardín, referencias esmeradas. U-6755

SE OFRECE UN EXPERTO CHAUF-feur blanco, soltero, sin pretensiones. Preguntar por Eligio, Teléfono M-4202, de 9 a 12 antes mericiano y de 1 a 4 pasado meridiano.

SE DESEA COLOCAR UN CHOFER español, en casa particular, tiene buenas recomendaciones de las casas donde ha trabajado. Así mismo se desea también colocar un buen criado de manos, español, con muy buenas referencias. Tel. F-5262.

SE DESEA COLOCAR UN CHOFER español 20 años de práctica. Tiene referencias. Tel. U-6738. Neptuno y Soledad. Bodega.

M.E.C.D. 2016

CRONICA CATOLICA

ACTOS CATOLICOS QUE SE ANUNCIAN PARA MAÑANA EN LAS DIVERSAS IGLESIAS

El Jubileo Circular

En la capilla parroquial de San Agustín el Jubileo Circular.

A las siete y treinta de la mañana misa de comunión general.

A continuación la exposición del Santísimo Sacramento.

A las cinco de la tarde, Santo Rosario, visita a Jesús Sacramentado, cánticos, sermón por el P. Fr. Lorenzo S. Spirali, O. S. A., bendición y reserva.

En la iglesia del Carmen

Solemne novenario en honor del Niño Jesús de Praga en la iglesia Nuestra Señora del Carmen con el siguiente programa:

A las ocho y treinta de la mañana: Misa solemne en el altar del Niño Jesús de Praga.

A continuación ejercicio de la novena.

A las cinco y treinta de la tarde exposición de S. D. M., estación, rosario, ejercicio de la novena, sermón por el R. P. Fray Feliciano del Nombre de Jesús O. C. D. cánticos, bendición y reserva.

En la Ermita de Arróyo Arenas

A las ocho y treinta de la mañana en la Ermita de Arroyo Arenas, misa armonizada de Comunión general.

A las nueve y treinta misa cantada, exposición de S. D. M., ejercicio de los viernes en honor de Jesús Nazareno del Rescate de Arroyo Arenas, bendición y reserva.

A las cinco de la tarde vía crucis cantado y Hora Santa.

Invita a sus devotos, el Párroco J. José Rodríguez Rozas.

En la iglesia de Reina

A las ocho de la mañana, misa cantada en honor al Corazón de Jesús. Después de la misa, bendición del Santísimo.

Se invita a los celadores y socios del Apostolado de la Oración.

En la iglesia de San Nicolás de Bari

A las ocho de la mañana, misa y ejercicio mensual a San Judas Tadeo, en la iglesia de San Nicolás de Bari.

En San Francisco

A las ocho de la mañana misa y ejercicio en honor de Jesús Nazareno.

Después de la misa, adoración del Lignum crucis.

A las siete de la noche, corona Dolorosa, vía crucis, y adoración del Lignum crucis.

En la parroquia de Bauta

Solemnes cultos mensuales a San Judas Tadeo en la Parroquia de Bauta, sita en Hoyo Colorado.

Por la mañana a las diez y treinta.

Por la tarde a las cinco.

El Párroco R. P. José María Fernández Gayol se complace en invitar a sus devotos.

En la iglesia de Jesús María y José

A las nueve de la mañana misa cantada a Jesús Nazareno, exposición de S. D. M., ejercicio de viernes a Jesús Nazareno, bendición y reserva.

En la iglesia del Santo Cristo

A las ocho de la mañana misa armonizada y bendición del Santísimo para profesores y alumnos del Colegio San Agustín, los cuales invitan a sus familiares.

En los demás templos.

Santo Rosario lectura espiritual y visita a Jesús Sacramentado.

Excursión de las Marías de los Sagrarios a Bejucal

Las Marías de los Sagrarios llevarán a cabo el domingo 6 de febrero, una excursión eucarística al pueblo de Bejucal con arreglo al siguiente programa:

A las seis y treinta de la mañana reunión en la Estación Terminal.

A las siete de la mañana salida para Bejucal.

A las siete y cuarenta y cinco llegada a la Estación de Bejucal.

A las ocho de la mañana: entrada procesional en la iglesia parroquial, misa, fervorines, comunión, acción de gracias bendición del Santísimo terminándose con el Himno Eucarístico.

Los boletines pueden adquirirse en la iglesia de San Francisco.

Las Marías de los Sagrarios, invitan a los Católicos a dar testimonio público de amor a Jesús Sacramentado.

LA FESTIVIDAD DE LOS SIETE DOMINGOS EN LAS IGLESIAS DE LA HABANA

Los siete domingos de San José en la iglesia de Reina

La Pía Unión de San José de la iglesia de Reina dará comienzo a la devoción de los Siete Domingos, que anualmente se celebran en la iglesia Católica, Apostólica y Romana en honor de su Patrono Universal, el Patriarca San José en devota preparación para su fiesta onomástica del 19 de marzo.

Cada uno de estos Siete domingos se ajustarán al siguiente programa. A las siete y treinta de la mañana, misa de comunión general.

A las ocho y cuarenta y cinco de la mañana, misa cantada y sermón por el Director, R. P. Pedro Abad, S. J.

Se ruega la asistencia a los congregantes y se invita a los fieles.

Los Siete Domingos de San José en la iglesia de la Merced

Atenta invitación.

La Junta Directiva de la Asociación de la «Milicia Josefina» tiene a bien invitar a los fieles para los Siete Domingos con que honran este años a San José.

Presidenta de Honor: Eulalia Delgado de Chaple.

Presidenta efectiva: María Teresa Castón Roseli.

Vice presidenta: Josefa Fernández viuda de García.

Secretaría: señorita Eulalia Oltvet.

Vice-secretaria: Margarita Cuadro.

Tesorera: Mercedes Quintana de Font.

Camarera: señora Margarita Contreras de Beck.

Director: Bruno García, C. M.

Programa:

Todos los domingos a las ocho de la mañana, misa de comunión general, ejercicio de los Siete Domingos y canto de la «Marcha Triunfal a San José».

A las nueve de la mañana: misa cantada y sermón sobre los Dolores y Gozos de San José.

Los siete domingos de San José.
Enero 30.— Marzo 13 de 1938
Iglesia de San Francisco. Habana
Cofradía del culto perpetuo de San José
Programa de cultos

A las siete y treinta de la mañana misa de comunión general.

A las nueve: misa solemne, sermón y procesión.

Intenciones.

1. Sra. Raquel García de Loureiro, presidenta del C. P. de San José.
2. Sra. Margarita Olózaga de Molino, Camarera de San José.
3. Srta. Fredesvinda Fernández, señora María J. Peña de Charaway y señora Pastora Cañas de Martínez.
4. Sras. Asunción Flores de Apodaca, Carmen Fernández de Castro y Amalia del Pino.
5. Sra. Alicia Acosta, viuda de Navarro.
6. Srta. Cecilia Tapie.
7. Sra. Josefina Castaño de Díaz Pardo.

Predicaciones y temas:

Enero 30: San José modelo para los padres de familia: P. Serafín Ajuria.

Febrero 6: S. José modelo de esposos: P. G. Basterrechea.

Febrero 13. San José modelo y protector de la clase obrera: P. Pablo de Lete.

Febrero 20. S. José consuelo de los atribulados. P. Pedro Aranguren.

Febrero 27. S. José protector especial de los enfermos: P. E. Pinaga.

Marzo 6. S. José protector especial de los moribundos: P. Iñurrieta.

Marzo 13. S. José protector especial de la iglesia: P. S. Ajuria.

Los Siete Domingos de San José en la Iglesia del Cristo

Los Siete Domingos de San José en la Iglesia parroquial del Santo Cristso, se ajustarán al siguiente programa:

A las ocho de la mañana, misa de comunión y plática.

A continuación de la misa, ejercicio correspondiente a cada uno de los Siete Domingos.

La plática a cargo del R. P. Claudio García. O. S. A.

Se invita a los feligreses y devotos del Santo Patriarca de Nazareth.

Confesando y comulgando en cada domingo se puede ganar Indulgencia Plenaria, aplicable a las benditas almas del Purgatorio.

Los Siete Domingos de San José en la Iglesia del Santo Angel.

La Pía Unión de San José de la Montaña canónicamente erigida en la Iglesia del Santo Angel, dará comienzo a los Siete Domingos de San José con el siguiente programa:

A las ocho de la mañana, misa de comunión general.

A continuación, ejercicio de los Siete Domingos.

A las nueve de la mañana, misa cantada y sermón por el director y párroco, Monseñor Francisco Abascal.

A las cinco de la tarde, exposición estación, rosario, ejercicio de los Siete Domingos, lectura espiritual, visita a Jesús Sacramentado, bendición y reserva.

APUNTACIONES

El cabo Antonio Acosta y vigilantes Genaro Santana y Teófilo Rodríguez, del Bureau de Investigaciones, arrestaron a Mario Martínez Mayor, de Clavel 16, en el Cerro, porque en la vidriera de Belascoaín y Desague, hacía apuntaciones para la bola y charada, ocupándole $1.80, producto de las mismas. También dicho agente arrestó a Rafael González Granda, de Desague 58, por haberlo sorprendido cuando en su domicilio hacía apuntaciones.

LAS FIESTAS ANUALES AL NIÑO JESUS DE PRAGA EN LA IGLESIA DEL CARMEN

El día veinte dió comienzo la novena con el siguiente orden de cultos:

POR LA MAÑANA: Todos los días misa solemne a las ocho y media en el altar del Niño Jesús de Praga y a continuación el ejercicio de la novena.

POR LA TARDE: Todos los días a las cinco y media Rosario, Ejercicio de la novena y cánticos.

Los tres últimos días de la novena, 26, 27 y 28, habrá además exposición de S. D. M. y después del rosario sermón a cargo de los RR. PP. Domingo del Santísimo Sacramento y Feliciano del N. Jesús y Fernando de Santa Teresa.

El día 27, octavo día de la novena, celebrará la misa solemne el Iltmo. Monseñor Guillermo G. Arocha, Rector del Seminario conciliar de San Carlos y San Ambrosio asistido por dos profesores del mismo seminario y durante este día se pedirá de una manera especial al Milagroso Niño Jesús de Praga, por la prosperidad de la iglesia y vocaciones sacerdotales en Cuba.

PRIMERA COMUNION: El día 29 recibirán su primera comunión 400 niños en la misa de siete y media siguiéndose el ritual establecido por el inmortal Pío X de f. m.

Terminada la misa se les servirá a todos los niños de primera comunión el desayuno en los salones de la catequesis.

Por la tarde a las cinco y media solemne fiesta de Perseverancia predicando el M. R. P. Rafael de Jesús Prior, y Párroco del Carmen y al final se cantará salve solemne.

Día 30 de enero. Fiesta principal del Milagroso Niño Jesús de Praga y el día del Niño de la Parroquia.

POR LA MAÑANA: A las ocho se celebrarán tres misas en el altar mayor de la iglesia, en la capilla de la catequesis y en el patio del convento y en ellas comulgarán cinco mil niños, y durante estas misas de comunión predicará el Excmo y Rvdmo Arzobispo de la Habana y al final se cantará por todos los niños el himno oficial de los catecismos de la Parroquia del Carmen compuesto por el R. P. Eugenio de San José, organista de esta Parroquia.

La Sagrada Comunión en estas misas la distribuirán además de los tres celebrantes cinco sacerdotes más y asistirán a esta magna comunión los niños de nuestros catecismos y de los colegios que pertenecen a la Parroquia de Ntra Señora del Carmen.

Por medio del magnífico equipo de magnavoces intalados en la iglesia y salón de actos oirán todos con perfección el sermón de nuestro Excmo. y Rvmo Prelado y las advertencias que se den para el mayor orden y explendor de este acto.

A su debido tiempo se distribuirá el plano indicando el lugar que ha de ocupar cada colegio y cada catecismo y el correspondiente a los personas mayores.

A las nueve misa solemne y sermón por el R. P. Rafael de Jesús.

POR LA TARDE A LAS 4.30 se rezará la coronita del Niño Jesús, sermón y procesión por los claustros del convento y al final se rifará un corderito entre todos los niños que asistan a esta fiesta y una preciosa imagen del Niño Jesús entre los socios que tengan abonados todos los recibos mensuales.

Se suplica encarecidamente a los socios de la Archicofradía la puntual asistencia a estos solemnes cultos ostentando el distintivo.

Todos los días se impondrán medallas a cuantos deseen ingresar en esta Archicofradía.

Si alguno desea ayudar con sus limosnas a estas fiestas o a los gastos de la Primera comunión —tenemos que regalar el vestido y los zapatos a los 450 niños que van a recibir la primera comunión el día 29—puede entregarlas al P. Director o en el archivo parroquial.

Profesionales

3 DRES. EN MEDICINA

DR. A. DI GREGORIO
Especialista en Tuberculosis. Tratamiento médico de los tumores benignos y malignos (Calma el dolor; evita la metastases)). Reumatismo-Artropatías crónicas. Enfermedades cdónicas en general. Aguila 91 de 3 a 6. Telf. M-4127

DR. FRANCISCO J. DE VELASCO
Corazón, Pulmones, Estómago e Intestinos
DR. RUBEN DE VELASCO
Corazón, pulmones, enfermedades de los niños. Consultas de 1 a 3, días laborables. Horas especiales previo aviso. Salud 34 Telf. M-6068.

Profesionales

3 DRES. EN MEDICINA

MEDICOS ESPECIALISTAS
LAMPARILLA 41, ENTRE AGUACATE Y COMPOSTELA: A-7143
Cirujanos, parteros, OCULISTAS dentistas y comadronas. ALMORRANAS CURADAS RADICALMENTE SIN OPERACION. Impotencia, blenorragia, asma y demás enfermedades. CLINICA Y LABORATORIOS INCORPORADOS. Reconocimientos: $1.00; Consultas: 0.50; Extracciones: 0.50. Trabajos dentales garantizados. CIRUGIA PLASTICA, OBESIDAD DELGADEZ, TATUAJES, BERRUGAS SENOS, forúnculos, manchas y otros defectos quitados y corregidos. ATENCIONES: DE 2 A 7 P. M. DIAS FESTIVOS: DE 10 A 12 A. M. GABINETE: LAMPARILLA No. 41

DR. MESA RAMOS
PIEL, SIFILIS, VENEREO
Inyecciones intravenosas, de 8 a 9 a. m. Consultas: de 5 a 7 p. m. Tratamientos: precios convencionales. Perseverancia 32, entre Animas y Virtudes.

DR. JOSE ALFONSO
Ex especialista del Centro Asturiano: ojos, garganta, nariz y oídos. Consultas mutualizables, de 10 a 12 y de 4 a 5: $1.00; de 2 a 4: $3.00. Turno fijo: $5.00. Operaciones módicas. Monte 386. Telf. M-2330.

INSTITUTO HIGIA
ENFERMEDADES VENEREAS (EXCLUSIVAMENTE)
Curación rápida y garantizada de gonorrea reciente o antigua, prostatitis, orquitis, artritismo blenorrágico, sífilis, úlceras chancrosas, impotencia. ULTIMOS MEDICAMENTOS. Método indoloro. Diatermia, fulguraciones CONSULTAS Y RECONOCIMIENTOS GRATIS, de 7 a. m. a 9 p. m. Turnos especiales. Zanja 2, altos, entre Galiano y Rayo, teléfono M-6605

VIAS URINARIAS
(XCLUSIVAMENTE)
Enfermedades de los riñones, vejiga, próstata, testículos, gonorreas y sus complicaciones. Resectoscopía de la hipertrofia prostática y electrolisis de las estrecheses uretrales. (Método Thompson). Impotencia en todas sus formas. Generandi, Cocundi, Espermatorrea. Debilidad sexual, etc. Consultas y Reconocimiento gratis, 5 p. m. a 7 p. m., Consulado 39 (primer piso), entre Genios y Refugio.

POLICLINICA INTERNACIONAL
Director: Dr. David Cabarrocas
San Miguel número 130, letra B. Consultas de 9 a 10 a.m. y de 2 a 7 p. m. Excepto sábados y domingos, por turno: de $0.50, $1.00 $2.00, $3.00, $4.00 y $5.00. Consultandose primero los de más precios Tratamiento especial: Tuberculosis, Asma, Bronquitis, Reumatismo, Diabetes, Sífilis, Blenorragia, Pielitis, Nefritis, Ictericia, Dispepsia, Vómitos incoercibles del embarazo con raspado o cura, Neurastenia, Ulcera del Estómago, Anemia, Disentería, Paludismo, Apendicitis. A los pobres se les consulta gratis presentando este anuncio.

DR. J. R. Alvarez Chacón
HERNISTA
Ex-Director de «La Benéfica», del Centro Gallego
Edificio «América», Jovellar esquina a N.
Telfs. U-5400 y FO-1361
Cura radical de la hernia, sin recurrir a operación ni al uso permanente del braguero. Desprovista de peligro, dolor y complicaciones de todo género. El paciente puede continuar sus ocupaciones habituales durante el tratamiento.
CONSULTAS, TURNO FIJO

DR. ROSAL
Sistema nervioso. Corazón, Medicina Interna. Consulta diaria de 4 a 6. San Miguel 117, (altos) entre Gervasio y Escobar. Teléfono U-2342.

DR. BARBA INCLAN
MEDICO CIRUJANO
Especialista en Huesos, Articulaciones y Músculos. Cirujano ortopédico Hospital de la Policía Nacional, asistente Hospital Mercedes y ayudante del Profesor Inclán. Consultas diarias de 2 a 3 p.m. en San Rafael 153 F, altos, entre Hospital y Espada. Consultas de $3 a $5 según hora. Telf. U-1224.

DR. OCTAVIO RIVERO
Asma, tuberculosis, enfermedades pulmonares y alérgicas. (Coriza, urticaria),
Ex asistente Servicio del profesor Say, (Barcelona; ex jefe clínico Dispensario Antituberculoso Municipal. Consultas: lunes, miércoles y viernes, 12 a 2 p. m. Hora fija, previo aviso. Campanario 43. M-6258.

DR. ANTONIO PITA
Enfermedades nerviosas y endocrinas
Contando con un bien montado instituto de Fisioterapia. Tratamiento efectivo de la neurastenia, impotencia, frigidez sexual, enfermedades crónicas y glandulares, etc. Novísimo método de estimulación Vago-Simpático. No visita, ni da consultas por Correo. Conulta previamente concedida: $10.00. Consultas, de 2 a 4 p. m. $2.00, San Lázaro 45, a una cuadra de Prado y Malecón. Telf. A-9292.

DR. J. B. RUIZ
Ex-especialista del Centro Gallego de los hospitales de Filadelfia y New York. Especialista vías urinarias, venéreo, sífilis y trastornos sexual. Uretroscopía y Cistoscopía. Consultas de 1 a 3 Trocadero 35.

DR. A. VENERO
Curación rápida de enfermedades venéreas impotencia, sífilis, electricidad médica, diatermia, ozoterapia, etc. Cuota semanal. Consultas: de 10 a 12 m. y de 4 a 6 p. m. San Miguel 55, esquina a San Nicolás. Telf. A-9380.

INSTITUTO DEL VIEJO
NEPTUNO 120
Especializado en el tratamiento de enfermos de más de 40 años. Servicio permanente. Laboratorio. Visitas domiciliarias. Curaciones. Consultas. Electricidad médica. Farmacia. Especialistas. Clínica. CUOTA MENSUAL $1.50 Obsequiamos el primer recibo.

DR. A. LABRADOR
Especialidad en enfermedades de señoras, flujos crónicos, venéreos y sífilis, corazón, riñones y pulmones, inyecciones intravenosas. Se hacen toda clase de análisis. Consultas gratis de 8 a 11 y media. Pagas, de 2 a 5. **Angeles No. 3, entre Reina y Estrella. A-0801**

DR. ALFREDO COMAS
Especialista del Instituto del Cancer. Enfermedades venéreas, sífilis, impotencia, afecciones de señoras, tumores del útero y pechos. Aplicaciones del Radium. Horas: de 2 a 5. Telf. M-7728, San Nicolás 70, Habana.

5 DENTISTAS

DR. ALFREDO CARNOT
Cirujano Dentista. —Teniente Rey esquina a Mercaderes, altos. Teléfono: A-9310. Consultas diarias de 8 a.m. a 7 p.m.

Profesionales

5 DENTISTAS

DR. ARMANDO CRUCET
Cirujano dental y oral, de la facultal de Pennsylvania y del Garestson Hospital of Oral Sugery. Ex profesor de la Moffit Porcelain Dental School de Filadelfia.
Tratamiento médico quirúrgico de la piorrea alveolar, dentadura de porcelana, cordales impactados, Rayos X, diaterma, electro coagulación. Infrarojo, Alta frecuencia. Rayos Violeta. **Consultas por hora fija.**
Paseo núm. 17, entre Línea y Calzada, Vedado. Telf. F-5153.

EN 1 o 2 HORAS MIENTRAS VD ESPERA REPARAMOS SU DENTADURA PLANCHAS o PUENTES
PUENTES DE ORO Y PORCELANA, SOLDANDOLOS Y COLOCANDOLES LOS DIENTES QUE FALTEN Y HACIENDOLES EL ARREGLO QUE NECESITE POR UN PRECIO MUY ECONOMICO
Laboratorio del Dr Brunet.
San Rafael 135. ALTOS (ENTRE BELASCOAIN Y GERVASIO.) TELEFONO U:3614

DR. J. M. GATELL
CIRUJANO DENTISTA
Calle Habana núm. 93, entre Obispo y Obrapía.
Especialista en extracciones, puentes, coronas de oro y platino y dentaduras postizas. Arreglo de puentes y planchas en el día. A los clientes que lo deseen los termino en 24 horas. Facilidades de pago. Consultas de 8 a 8. Telf. A-8335.

6 COMADRONAS

CONSUELO RUDA
Comadrona, ex interna de la casa de salud «La Balear», Muchos años de práctica. Consultas gratis. Belascoaín 74, altos, esquina a Jesús Peregrino. Telf. U-5824.

ESTRELLA VIÑALS. COMADRONA de Asociación Cubana y Cooperativa Médica. Inyeciones a domicilio. Ultimos procedimientos San Rafael 152 L altos, entre Marqués González y Oquendo.

COMPRAS

9 CASAS

COMPRO CASA HABANA O VEDADO hasta 7.000 pesos. Se vende casa antigua con 175 metros cuadrados en 3.000 pesos. Informes Telf. I-3937

COMPRO CASITA DE MAMPOSTERÍA moderna, en Santos Suárez o Víbora no lejos de Calzada y no más de 1.500 pesos. Trato directo con el dueño Telf. X-1865

10 SOLARES

NECESITO SOLAR SOBRE 300 METROS alturas, o sus alrededores contado. Llame Telf. A5-3122 de 8 a 12 a.m.

17 MUEBLES Y PRENDAS

M-6720 COMPRO MUEBLES .CA sas completas piezas sueltas, máquinar coser escribir, neveras burós libreros, cajas archivos contadoras, vajillas, pianos, objetos arte. Telf. M-6720

M-7084. —COMPRO MUEBLES, MAquinas coser, escribir, objetos arte, lámparas, pianos, porcelanas, libros, cuadros, alfombras, vajillas diccionarios, baúles, maletas, antigüedades, neveras ropa. Acudo enseguida. Teléfono M-7084.

U-3637: COMPRO MUEBLES, PIANO máquinas de coser y escribir, burós, objetos de arte, lámparas, porcelanas, antigüedades, efectos eléctricos, alfombras, plata, cuadros. Pago bien, acudo enseguida. «Varadero», Teléfono U-3637

U-6970: COMPRO MUEBLES OBJEtos de arte, vajillas de porcelana y plata, máquinas de coser, escribir, pianos, pianolas. Todo lo que tenga por vender. Operación rápida. Dinero en mano. U-6970.

M-2680: COMPRA MUEBLES
Zapatos señoras y caballeros, paga mucho. Muebles, máquinas coser, escribir, baúles, maletas, libros, adornos, divisiones, mamparas. Liquido casas completas todo lo que usted quiera vender: M-2680.

A-7795: COMPRA MUEBLES
De todas clases. Pagamos más que nadie. También vendemos, cambiamos y alquilamos No venda sin antes hacer una llamada: A-7795. Vamos en el acto. «La Honradez», Máximo Gómez núm. 85.

A-6620: COMPRO MUEBLES
Juegos de cuarto, comedor, sala, piezas sueltas, neveras, refrigeradores, máquinas de coser y escribir, muebles de oficina, radios y equipajes. Liquido casas de huéspedes «La Moderna», Salud 3. A-6620

A-9003: COMPRO MUEBLES
FINOS Y CORRIENTES
Objetos de arte, oficina todo, lámparas, equipajes, máquinas coser, sillones barbería, pianos, pocelana, bronce, ropa caballero. Todo lo que venda. **Telf. A9003.**

COMPRO MUEBLES
No venda sus muebles sin avisar al A-7190. Pago más que nadie y en el acto

LA CASA OTERO
SUAREZ 45: A-7190
Hacemos muebles a capricho
Vendemos y cambiamos de todos precios y estilos: A-7190.

U-2530 COMPRO MUEBLES DE TOdas clases, adornos finos, pianos, máquinas coser y escribir, libros, vajillas plata. Pagamos bien. Negocio rápido. U-2530.

A-6628: COMPRO MUEBLES
Hogar, oficinas, objetos plata, marfil, porcelana, bronce, juegos café, bandejas, estatuas, jarrones, vajillas, cristalería, lámparas, alfombras, pianos, antigüedades baúles, escaparates, máquinas escribir y coser, archivos: A-6628.

U-1488: COMPRO MUEBLES
Pianos, máquinas de coser y escribir, lámparas, objetos de Arte. «La Colonial», San Rafael número 152, casi esquina a Marqués González.
COMPRO RADIOS: U-1488

COMPRO: ORO, PLATA
Platino, joyas, objetos de arte, muebles para oficinas de todas clases. «La Nacional», Villegas número 93, entre Teniente Rey y Amargura. Telf. A-9915.

COMPRAS

17 MUEBLES Y PRENDAS

COMPRO MUEBLES M-2914
Juegos completos y piezas sueltas. Pago bien. También cambiamos sus muebles viejos por nuevos. Visítenos y convénzase qué grandes ventajas ofrecemos. **«LA CASA GRIS», Angeles 5: M-2914, entre Reina y Estrella.**

COMPRAMOS
Máquinas de coser, escribir, archivos, pianos, tapices, alfombras, objetos de arte, baúles, maletas, porcelanas, antigüedades, plata, adornos finos y bronces. **Teléfono: A-9640, La Segunda Imperial**, Corrales 187, esquina a Figuras. Atención rápida, tasación alta.

COMPRAMOS JOYAS
Antiguas y modernas, con brillantes, zafiros, rubíes y esmeraldas finas, oro, platino, plata y enchapes hasta en pedazos. Objetos de plata bandejas, juegos de café cubiertería u otros artículos. Rosarios de oro y plata, con cuentas de perlas, coral, amatistas, etc. Pagamos bien. Vamos a domicilio.
CARBALLAL Y HERMANOS,
San Rafael 138, entre Gervasio y Belascoaín. Telf. U-5744.

19 LIBROS E IMPRESOS

COMPRO LIBROS DE TODAS CLAses y en todas cantidades. Pago bien. Voy a domicilio. Diríjase a José Martí Librería La Escuela en Monte y Egido.

COMPRO LIBROS EN TODAS CANtidades, los pago bien. Avise a Manuel Collía, Bolívar 49 (Reina) entrada por Rayo. Teléfono M-2632. Voy a domicilio.

COMPRO LIBROS DE TODAS CLAses bibliotecas, texto etc. Llame M-9017 Voy inmediatamente. Librería «Venecia» Obispo 82 casi esquina a Villegas M-9017

NO REGALE SUS LIBROS ANTIguos, a librerías de viejo. La librería **ALBELA, se los** compra, pagándole más que nadie. Belascoaín casi esquina a San Rafael. Telf. U-5783

LIBRERIA MONSERRAT. — COMpramos bibliotecas restos de ediciones y libros e n todas cantidades, vamos a domicilio, pagamos como nadie. Monserrate 137 entre Muralla y Teniente Rey.

23 OBJETOS VARIOS

SE NECESITAN MAGAZINES DE Linotypo a buen precio. Una dobladora que doble sobre 26x42 pulgadas. Llame U-3589 Rodríguez.

CAMBIOS

24 CASAS

CAMBIO CASA. HABANA, BUENA renta, libre gravamen, por finca cerca Habana, frente carretera Informes: José Vila, Habana 57. Telf. A-6024.

Reparaciones

42 MUEBLES Y PRENDAS

REPARACIONES DE MUEBLES
CASA «CORO»
Barnizamos toda clase de muebles y tapicería. Especialidad en colores, combinaciones de maderas y chapas. Limpieza de muebles a domicilio. Estrella 27, entre Aguila y Angeles. **Teléfono: M-2127.**

¡Repare a tiempo su nevera!
Rionda. Esmaltados por calefacción eléctrica. Infanta 52 y medio, teléfono U-3968

REPARAMOS SUS MUEBLES, POR poco dinero, dejándolos nuevos. Casa Pardo: U-5761. Los modernizamos, barnizamos a muñeca y esmaltamos «Duco». Pinturas mimbres a vapor y neveras. Tapicería en general. Azogamos espejos. Trabajos garantizados, San Rafael número 130.

TALLERES DE TAPICERIA Y PINturas finas de la mueblería «García y Espinosa». No pague su trabajo más que una sola vez. Mándelos a un taller de garantía, mejor trabajo y mejores precios, San Rafael entre Aramburo y Soledad. Telf. U-1424. Nota: Muebles finos y modestos a precios increíbles. Recuerde que ésta es la casa que no tiene lujo.

EXPERTOS TAPICEROS
U-6211 BARNIZADORES U-6211
Unicos en su clase capaz de satisfacer el más refinado gusto. ¿Necesita barnizar sus muebles? ¿Necesitan tapizarlos? Pues cualquier arreglo que necesiten, yo me comprometo a muy bajo costo, dejársele a su entera satisfacción. Todos sus trabajos son garantizados. Uso pintura «Duco». Especialidad en mimbres. Su casa Gervasio 97-A., bajos, entre Zanja y San José o llame hoy al U-6211 y pasaré por su casa sin costo alguno Porto y Rodríguez. Nuestros trabajos son exclusivamente a familias particulares

GRAN TALLER DE TAPICERIA
DE MARTINEZ
Avisa a su distinguida y numerosa clientela el traslado del taller a Sitios número 47. Tapice sus muebles con telas importadas a precios económicos. Doramos, barnizamos y reformamos toda clase de muebles. Trabajos garantizados. Recuerde: Sitios núm. 47.

40 MAQUINARIAS

TALLER DE REPARACIONES DE bombas de agua, especialidad en Prat, Westco Bloch, Verta y Gould. Trabajos garantizados. Material de la mejor calidad. José A. Conde, Cárdenas número 21. Telf A-9528.

VENTAS

48 CASAS

CASA DE MAMPOSTERIA MODERn a 600 metros sobre el nivel del mar, alturas del Sanatorio La Esperanza, con sala, comedor 2 cuartos, baño intercalado cocina amplia y lavaderos, buena agua propia y motor se vende a precio de ganga. Informan por el teléfono I-7228

CERCA BELASCOAIN $6.000-00
2 plantas monolítica sala, saleta, 2 habitaciones cada planta, baño intercalado, comedor, cocina; acera de la sombra. José B. Fernández, Obrapía 36 M-7430 y M-1506

AMPLIACION ALMENDARES
Avenida 6, acera de sombra gran chalet con 4 habitaciones y todo lo necesario cerca de 12 fabricado en solar de 12x46 todo muy amplio. 7.500 pesos. José B. Fernández, Obrapía 36 M-7430 y M-1506

VEDADO, CALLE 19, $6.500.00
Jardín; portal, sala, saleta, 5 habitaciones, baño intercalado; comedor, cocina, cuarto y servicio criados, patio y traspatio, monolítica. J. B. Fernández Obrapía 36. M-7430 y M-1506

SAN MIGUEL 2 PLANTAS
Gran residencia de 2 plantas independientes monolítica, mide 12x34 850 metros de fabricación 5 habitaciones de 4x4, sala, de 5x10, recibidor, 2 baños comedor de 6x5 y todo lo demás necesario y amplio. José B. Fernández. Obrapía 36 M-7430 y M-1506

SE VENDE EN LA LOMA DE CHAple, calle Luz, a una cuadra de la Calzada, hermoso chalet compuesto de jardín, garage, sala, 3 cuartos, comedor, cuarto y servicio de criados moderno. No corredores. Informes: Diez de Octubre 569. Telf. I-6700.

VENTAS

48 CASAS

COMPRAMOS FINCAS QUE ESTE próximo a La Habana, de una a dos caballerías. Que tenga casa en buenas condiciones. Pago de contado. Operación rápida. Informes: J. P. Quintana e Hijo, Chacón 23: M-8182.

ALMENDARES TODO BARATO, AMpliación, chalecito esquina, $2,700, parcelas desde $700; solares a plazos. Puedo fabricarlos a su gusto. Véame. Llamar FO-1097, de 1 a 5.

NO COMPRE, FABRIQUE CON Valdés, naves $16.00 metro, casas $22.00, dos tres plantas, $23. Deme una oportunidad, se lo demostraré. I.6235 y A5-0332 Villa nueva 660. Habana.

SE VENDE CASA EN SANTOS SUArez, cerca Mayía Rodríguez, dos líneas ómnibus media cuadra, tres habitaciones bajas con baño, dos altas con baño, comedor amplio: 4,800 pesos. Otra, Cortina casi esquina a General Lee, dos habitaciones: 2,300 pesos. Informes: A-2196. González. No corredores.

JOSE CAMPANERIA
Compro y vendo chalets, casas, solares y fincas rústicas. Compro condominios y créditos hipotecarios moratoriados. Dinero para hipotecas en todas cantidades. Aguiar 68: M-7785.

Esquina, San Rafa el, 2 plantas, moderna, 160 metros: 25,000 pesos; Animas, 3 plantas, moderna: 255,000 pesos; Concordia, 3 plantas, moderna: 30,000 pesos Campanería, Aguiar 68: M-7785.

Esquina, San Miguel, 2 plantas, 4 casas, 480 metros: 43.000 pesos; Vapor, 3 plantas, 6 casas monolíticas, sala, comedor, 3 cuartos, etc., 22,000 pesos. Campanería, Aguiar 68: M-7785.

Monte, dos plantas, comercio, 450 metros, renta contrato: 230 pesos, en 36,000 pesos; San Rafael, dos plantas, 300 metros, sala, comedor, 5 cuartos, etc., 16,000. Campanería, Aguiar 68: M-7785.

San Lázaro, 4 plantas, monolítica, sala, saleta, 3 cuartos, comedor: 25,000 pesos, dejo 9,000 pesos moratoria; Egido, una planta, antigua, comercio, 12 por 38 metros, 24,000 pesos. Campanería, Aguiar 68: M-7785.

Animas, cerca Galiano, 2 plantas, moderna: 12,000 pesos; Amistad, cerca Neptuno, 3 plantas, moderna, renta 170 pesos, en 24,000 pesos; Crespo, una planta, 135 metros: 5,500 pesos. Campanería, Aguiar 68: M-77855.

Concordia cerca Gervasio, dos plantas, sala, saleta, 4 cuartos, comedor: 12,000 pesos; Egido, cerca Sol, una planta, 200 metros, comercio: 9,000 pesos; Lealtad, cerca Neptuno, 2 plantas: 13,500 pesos. Campanería, Aguiar 68: M-7785.

Vedado: calle 23 esquina de letra, chalet moderno, 900 metros: jardín, portal, sala, gabinete, comedor, garage, etc. Altos: terraza, 5 cuartos y baño: 35,000 pesos. Campanería, Aguiar 68: M-7785.

Vedado: calle C., cerca de 17, dos plantas independientes con jardín, portal, sala, comedor, 3 cuartos, garage: 16,500 pesos; calle 17, cerca de 12, chalet con 5 cuartos, comedor y garage: 13,000 pesos. Campanería, Aguiar 68: M-77855.

Vedado: calle 23 cerca Paseo, una planta, 683 metros, 6 cuartos, comedor, garage: 22,000 pesos; calle 21, cerca B., una planta, 683 metros, 5 cuartos y garage: 25,000 pesos. Campanería, Aguiar 68: M-7785.

Vedado: calle 9, cerca Malecón, gran panorama, 2 plantas independientes, moderna, 725 metros, 5 cuartos, dos baño, garage: 30,000 pesos; calle 4, cerca 23, 2 plantas independientes: 30,000 pesos. Campanería, Aguiar 68: M-7785.

Vedado: calle B., una planta, moderna, 40 metros, 4 cuartos, comedor: 11,000 pesos; calle Baños, cerca 23, dos plantas, 4 casas, 720 metros: 22,000 pesos Campanería, Aguiar 68: M-7785.

Vedado: calle C., cerca 23, una planta, 600 metros, moderna: 20,000 pesos; calle C., moderno chalet, altos: 5 cuartos; bajos: cuarto baño azul: 15,000 pesos. Campanería, Aguiar 68: M-7785.

Montoro, cerca de Carlos III, moderna: portal, sala, halla, dos cuartos, baño, comedor, dos cuartos altos y terraza, renta 35 pesos en 5,500 pesos. Facilidad pago. Campanería, Aguiar 68: M-7785.

Calzada Jesús del Monte, una planta, 700 varas, 6 cuartos comedor, etc., 10,000 pesos; Luis Estévez cerca Calzada, residencia, 1,300 varas, una planta, seis cuartos, garage, etc., 11,000 pesos. Campanería, Aguiar 68: M-7785.

Calzada Jesús del Monte, esquina, 690 metros antigua: 7,000 pesos; otra, 380 metros, renta 40 pesos, en 6,000 pesos; Libertad moderna, renta 30 pesos, en 5,500 pesos. Campanería, Aguiar 68: M-7785.

VENDO MODERNA Y LUJOSA REsidencia, lugar inmejorable, calle 6 esquina a 11, Almendares, beilamente decorada y con lindos jardines. Véase a todas horas. Informes: Telf. F-7534

PROXIMA A TERMINARSE HERmosa casa de madera, se regala en $1,500 con portal, sala, comedor, dos cuartos, cocina y servicio con un hermoso traspatio con árboles frutales, parte de contado resto a plazos. Informa Sr. Domínguez «Oficina del Reparto Domínguez», Arroyo Apolo entre Aranguren y Maceo de 4 a 6 p.m. I-7228

BUEN NEGOCIO. CERRO ESQUINA de fraile a una cuadra la Calzada, calles pavimentadas casa antigua buen estado, techos azotea Mide 290 metros fabricados y tiene en total nueve cuartos. Se vende 3.800 pesos pudiendo dejar parte hipoteca o recibo parte de pago, terreno aproximadamente 1000 metros en Carretera Central, acera sombra hasta Cotorro. I-5983

VENDO ESQUINA, 3 PLANTAS CON bodega, renta 120 pesos, en 11,5500 pesos; otra, 2 plantas, con bodega: 10,500; otra, calle Reina, 3 plantas, con bodega: 21,500 pesos; casa 3 plantas, calle Aguila, renta 125 pesos, en 10,000 pesos; Factoría, 12 por 22: 5,500 pesos; Pasaje, 20 por 50, renta 120 pesos: 7,000 pesos. Prado y Dragones, café: M-4739. Yáñez.

SE VENDE EN HOSPITAL PROXIMO a San Lázaro casa antigua con 350 metros cuadrados. Informan en Avenida Acosta 12 moderno, Víbora.

EN $7.500 PARA RENTA SE VENde chalet dos plantas independientes San Mariano 106, Víbora. Informa su dueño en los altos.

RESIDENCIAS, GANGA
Vendo varias casas, acabadas de construir, fabricación garantizada. Precio económico, 4,500, 6,500 9,500 y 14 pesos. Pida informes: Abel Rodríguez, contratista 11 y 12, reparto Almendares.

VENDO, INFANTA PROXIMO A SAN Lázaro: Una planta, 8x28 acera sombra, portal, 4|4, baño completo, comedor, etc. $9.000. Notaría Smith. Aguiar 74: M-7081. Sr. Cabezas.

VENDO, GLORIA Y FACTORIA; 2 plantas modernas, rentan $50.00, sala, 2|4, comedor, etc. $3.800 cash, reconocer $2.000. Notaría Smith. Aguiar, 74. M-7081. Sr. Cabezas.

VENDO, 2 Y 1|2 PLANTAS MODERnas, pegada Belascoaín, entre Reina y Desagüe, 3|4, baño completo, rentando $70.00, $3.000, reconocer $5.000 moratoriados. Notaría Smith. Aguiar 74. M-7081. Sr. Cabezas.

VENDO 16 CASAS EN UN CUERpo, en 40,000 pesos, rentan 500 pesos, en San Lázaro. Tengo otros negocios en propiedades. Informes: Galiano 125, García

VENTAS

48 CASAS

SE VENDE UNA HERMOSA CASA en la calle L. número 207, entre 15 y 17, Vedado, sin intervención de corredores. En la misma informan, de 9 de la mañana, a 12 de la tarde.

ESTRELLA 5X45, LOSA POR TABLA a una cuadra de Reina 3700 informa su dueño: F-4739. Estévez, a una cuadra del Mercado Unico, 19x25, moderna 5,500. Informa su dueño: Telf. F-4739.

CALLE 23, VEDADO, PARCELA 11.80 por 34.19, precio: $4,000; otra calle 17 mide 14.74 por 41.27. Precio: $3.100. Dueño: González, M-2602.

MIRAMAR ESQUINA, — VENDO calle 6 y 1a, acera sombra, mide 24.29 por 29.48. La mejor del Reparto dueño: González. M-2602. O-Reilly 26.

VEDADO. CASA 5.250 CERCA DE 23 moderna, carpintería caoba y cedro, techo monolítico, lujoso baño. Dueño González, M-2602 O-Reilly 26.

HABANA. ESQUINA MODERNA.
. . Con establecimiento en los bajos, dos casas altas, buiena renta, buen punto. Precio 20 mil pesos. González, O-Reilly 26, M-2606 . . . . .

NAVE. VENDO LA MEJOR DE LA Habana 2 plantas, 900 metros en cada planta, techo monolítico, preparada para más pisos, estructura de acero. Precio: 23 mil pesos. González. O-Reilly 26 M-2606

$2.650 SE VENDE CASA MODERNA Luyanó parte alta, una cuadra de Calzada, 2 cuartos, servicio intercalado, comedor, cocina, citarón sombra y otras comodidades. Telf. I-5463 no corredores, de 12 a 3

SE VENDE LA CASA JUAN DELgado 254 entre Milagros y Santa Catalina, con tranvías y ómnibus al frente. Se compone de portal, sala, saleta, hall, cinco cuartos bajos y dos altos, comedor, dos lujosos baños para familia, servicios de criados, garage, habitación con servicio, para chauffeur, jardín al frente y al fondo. Para informes en la misma, puede verse a cualquier hora.

REPARTO LA SIERRA GANGA
Vendemos residencia d eesquina una planta próxima al Cine «Rívoli», con una medida de 24x30, compuesta de jardín, por ambas calles, portal, sala, hall, 3 amplias habitaciones, baño completo, comedor, gran cocina, 1|4 y servicio de criados, garage y traspatio. Precio: $9.500.00. Informan: J. P. Quintana e Hijo, Chacón 23. M-8182.

VEDADO
Vendemos casa moderna calle 19, compuesta de jardín, portal, sala, hall, comedor, 3|4, baño intercalado, cocina, garage, 2|4 y servicios de criados, pérgola, en la azotea y mirador Precio: $8,500. Informan: J. P. Quintana e Hijo. Chacón 23. M-8182.

HABANA
Vendemos casa de apartamentos, próxima a Belascoaín y a los 4 Caminos, con una superficie de 1.025 metros, rentando $200.00. Preci: $17.000. Deja el 12% libre. Informan: J. P. Quintana e Hijo. Chacón 23. M-8182.

HABANA
Vendemos, casa una planta construcción antigua, calle Chacón acera de la brisa, mide 9x14. Precio: $5.500; otra calle Empecrado, mide 9x13. Muy barata. Informan: J. P. Quintana e Hijo. Chacón 23. M-8182.

SE VENDE UNA CASA, CON TERREno para jardín, portal, sala, comedor, tres cuartos, cocina, servicios sanitarios y traspatio, en 1,000 pesos al contado y 500 pesos a pagar. Calle 13 número 6, entre H. y G., reparto Batista No corredores. Directamente con su dueño: Telf. I-6131.

PARA RENTA: VENDO EN EL Vedado cuatro casas modernas y 10 habitaciones al fondo. Renta 200 pesos. Precio: 22,000 pesos. También cuatro casas chicas, de sala, dos habitaciones, comedor, baño intercalado, a 2,200 pesos, Obrapía 33. Bolsa, Andés Pérez.

¿BUSCA NEGOCIOS? ¡TENGO LOS MEJORES! BENJAMIN GARCIA: M-4461
Vendo ocho casas y una esquina: 8,600 pesos; vendo esquina, con comercio, 2 plantas, renta 80 pesos, en 7,000 pesos; vendo casa en Infanta, 3 plantas: 9,000 pesos, ganga. Compro y vendo toda clase de negocios. Vendo edificio: 15,000 pesos, enta 1,500 pesos, en Calzada de la Reina. Informes: Benjamín García, Galiano 125, café: M-4461.

¡NEGOCIOS DEL AÑO!
Vendo 4 manzanas terreno, en la Playa, 50 centavos vara; Marianao, vendo 6 casas y una cuartería, renta 160 pesos, en 9,000 pesos; 4 casas, rentan 80 pesos, en 5,500 pesos; casa 2 plantas, renta 90 pesos, en 8,000 pesos. Se cambia por bodega, dando o tomando diferencia. Informes: Benjamín García, Galiano 125, café.

SE VENDE EN LOS QUEMADOS DE Marianao, en la calle General Lee, una hermosa casa con portal, sala, saleta, cinco cuartos, baño intercalado, cuarto de criados con sus servicios, cocina y garage. Trato directo. No corredores. Informes: Martí número 13-C., Sr. Arturo Martínez.

VEA ESTE NEGOCIO: VENDO MI casa. No corredores. Informes: Telf. U-1646, de 9 a 10 a. m.

SR. EMILIO LOVERK Y FAUSTO MARIN Y R.
Maestro de obras graduado en Arte y Oficios con experiencia de 16 años en todas clases de fabricación, cálculos exactos, modelos nuevos, amplios en la distribución de la casa, dándole luz, claridad, solidez, elegancia a la casa desde sus inicios en la cimentación hasta su conclusión. A satisfacción completa del interesado, fabricamos desde 23 pesos metro de fabricación, con plena garantía para usted Nos hacemos cargo de reparaciones, pinturas y electricidad, a precios sin competencias. Croquis, planos, proyectos gratis. Pida informes a la oficina de Empedrado 12, casi esquina a Cuba. Telf. A-7958.

VENDO GRAN ESQUINA COMERcial inmediata Galiano, dos plantas modernas 10x30, rentando $180; precio $24.000. También dos plantas modernas, sala, saleta, 3|4, baño moderno, $6.500. Casa altos y bajos, moderna, $3.500. Regia casa portal, sala, saleta, 4|4, comedor, baño completo, $4.500. San Rafael 101, altos, Apartamento 9. Señor Escobar; también aviso por escrito, voy a domicilio. 8 a 1.

VENTAS

48 CASAS

REPARTO PARRAGA
Casa mampostería, baño primera, agua fría y caliente. El terreno que quiera: 500 pesos contado, resto pagar sin interés. También quinta propia para granja, 35,000 a 60,000 varas a 10 centavos vara. Muchas matas frutales: Telfs. M-5090 y U-6723.

AVENIDA ESTRADA PALMA 511 ENtre Juan Delgado y Goicuría, vendo magnífica casa, construcción primera, acera sombra, 5 habitaciones 2 baños intercalados, sala, saleta, pantry, 2 garages, cuartos criados, chofer, patio, traspatio, jardines, árboles frutales, lavadero, etc. Informa su dueño: I-5127

PARA PERSONA DE GUSTO
Casa nueva: sala, 3 cuartos grandes, comedor al fondo, regio baño intercalado, calentador, etc., 8,000 pesos, deje 2,000 pesos en hipoteca. Véala de 2 a 5. Lagunas 29. Dueño: U-5590.

CONCEPCION Y GENERAL LEE. SE venden sin estrenar casitas, techos monolíticos: jardín, portal, sala, comedor, dos cuartos, baño intercalado, cocina agua caliente lavadero, garage para guardr máquinas. Puede verse a todas horas, muy barata. Ruta 23 y tranbús V-1: M-2863.

Precio de ganga
VENDO
JESUS DEL MONTE 417
Casa de Manpostería, azotea y tejas, 530 metros planos de superficie. Compuesta de sala, saleta, un salón corrido de 4.20 por 17 metros, dos cuartos, cocina de gas, dos baños con servicios completos y un hermoso sótano. Unica oportunidad. Escríbanos y gustosamente lo atenderemos. Informes: Calle F número 34, Vedado, Habana. Oficina de Inversiones.

CONCEPCION ENTRE DELICIAS y Buenaventura se vende. Portal, sala, recibidor, cuatro habitaciones, baño intercalado, cocina, servicio de criados, patio y traspatio. Informes: F-5631

VENDO LA CASA DE UNA PLANta. Mazón número 30, cerca de la Universidad, con garage, cuatro habitaciones, tres baños lujoso comedor, precioso patio andaluz, Toda decorada con gusto, muy clara y fresca. Informan en la misma, tratando exclusivamente con el comprador.

49 SOLARES

VEDADO: 25 CERCA BAÑOS, SOLAR 13.66 por 50: 15 pesos; Almendares G. cerca 18, solar 14 por 23: 700 pesos. Diego Pérez, Obispo 65: M-6873

DOS SOLARES. — POR NECESITAR dinero quemo terreno en lo mejor de Ampliación de Almendares, lote de 1260 metros a $1.80 metro frente doble Línea F-6131 Polo.

LA SIERRA CALLE 6, SOLAR
De esquina cerca de 5a sobre 850 varas a menos de 5 pesos la vara, este precio solamente por unos días en este Reparto no es obligatorio dejar jardín y portal. José B. Fernández Obrapía 36. M-7430 y M-1506

REPARTO ALMENDARES
PROPIO PARA INDUSTRIA
Vendemos solar de esquina, con una medida de 37 por 44, situado en Fuentes y A., frente a la ruta 28 y a media cuadra del tranvía de Playa. Este terreno está propio para industria por tener desnivel aprovechable para sótanos, Precio de oportunidad. Más informes: J. P. Quintana e Hijo. Chacón 23: M-8182.

ALTURAS DE ALMENDARES
Vendo 600 varas, a 5 pesos la vara a media cuadra de los tranvías de la Avenida de Columbia. Informes: Telf. FO-1070.

VENDO MIRAMAR SOLAR ESQUIna 26 por 30 varas parte alta medida ideal nada mejor situada Séptima avenida esquina 26, precio situación directamente dueño Rodríguez Telf. FO-2212

GANGA. — REPARTO LAWTON
80 centavos vara. Calle Pocito, calle 19 y Línea, manzana 4.209 varas, alcantarillado y aceras. Dueño directamente. Marrero. Aguiar 27, M-7774

STA. CATALINA Y D-STRAMPES
Se vende solar vermo. Mide 32.24 varas por Santa Catalina y 29.00 varas por D-Strampes. Se fracciona un solar por Santa Catalina Dueño: Félix Capestany, Villegas 78, ferretería.

GANGA PARA INDUSTRIA
Terreno esquina, Calzada Palatino, 48 por 88 varas. La medida que quiera: $2.40 vara. Alcantarillado agua. Telfs. M-5090 y U-6723.

MUY BARATO SE VENDE UN SOlar de terreno en buen punto, situado en la calle Cortina, entre Estrada Palma y Libertad. Informan: Martínez, Cuba 23. Teléfono I-5639.

SE VENDE BARATO UN SOLAR DE terreno en Estrada Palma esquina a Miguel Figueroa. Informa: Martínez, Cuba 23. Teléfono I-5639.

SE VENDE BARATO UN TERRENO en la calle Benjumeda próximo a Infanta. Informa: Martínez. Cuba 23. Teléfono I-5639.

AVE. DE LOS ALCALDES, ANTES CALLE PASEO
Vendemos solar de esquina acera de la brisa con una superficie de 1.600 metros. Precio: a $15.00 metro; otro calle 23, que mide 21.23x29.50 a $11 vara. Informan: J. P. Quintana e Hijo. Chacón 23. M-8182.

Ampliación de Almendares Solar de 13x46 en $1,200
Vendemos solar de 13x46, calle 10, entre Ave. 9 y Ave. 10, completando la manzana la calle 10. Dueño Teléfono M-8182

LOTE TERRENO 1000 VARAS EN Calzada Concha 20 de frente Calzada y 18 frente a Juan Alonso a 4 pesos 50 centavos. Dueño I-5463 de 12 a 3 no corredores.

GANGA: MIRAMAR, QUINTA AVEnida y Copa, esquina fraile, 2000 varas, a $4.25 vara. Informan: Telf. F-2384.

SE VENDEN 5.670 VARAS DE TErreno por parcelas o todo junto en la Avenida Antonio San Miguel entre Goicuría y Mayía Rodríguez. Informan: Rayo No. 2, casi esquina a San Rafael. Dr. López Pérez.

VEDADO- HABANA. — MAGNIFIca manzana chica calle 23 La mejor situación de la Habana, manzana con 8,760 metros, 15 pesos metro. Trato exclusivamente directo Marrero, Aguiar 27, M-7774.

LA MEJOR ESQUINA FRAILE DEL VEDADO. GANGA
Vendo esquina de G y 27, completando la manzana F y 25, con 90 por 55 varas a 17.50 la vara. Hace frente Avenida de los Presidentes Informes: Telf. F-5958.

PARCELA CON PLAYA REPARTO MIRAMAR, GANGA
Vendo parcela en la Avenida Primera entre 22 y 24 Miramar, con 1600 varas. Informes: Sr. Pancho. F-5958.

GRAN NEGOCIO: SE VENDE UN solar, 2 accesorias y 6 cuartos. Renta 40 pesos mensual. Ultimo precio 3,000 pesos. 3 cuadras del Puente Hierro. No corredores. Informes: Mercaderes núm. 35, departamento 15.

M.E.C.D. 2016

VENTAS

SOLARES

[RE]PARTO MIRAMAR SE VENDE parcela 13x53 acera de sombra, 7a entre 28 y 30 buen precio. [Infor]man A-7073 de 10 y 3. a.m. [...]m. y de 2 a 4 p.m. y F-2868 [...] horas.

[VEN]DO SOLAR YERMO SANTA [...] entre Acierto y Atarés. El único [...] fabricar en la cuadra. Mide [...] frente por 40 fondo. Verdadera ganga. Informes: Dr. Ibáñez Tel. [...]

[SOL]AR EN NICANOR DEL CAMPO [...] Trece entre Diez y Doce, dos [...] fabricadas 2 parcelas de 11.79 [...] frente por 47.16 fondo a $3.00 [...] Informes F-5958

[APRO]VECHE GANGA 1 SOLAR EN [Gu]anabacoa 1122 metros, calle [...] esquina San Juan, informes [...] esquina Paseo, altos, Vedado

[A]VENIDA DE LOS PRESIDEN- [tes] de 23 a 27, vendo parcela de [...], con mil metros de superficie. [Infor]mes: señora viuda de Dobal, en [...] 23 y 25.

FINCAS RUSTICAS

[PA]RA PERSONAS DE GUSTO. VEN- [do] la mejor finca rústica, veinte [...] Habana, cerca 3 caballerías; [...] casa moderna, verdadero [...] seis cuartos, otros tantos ba[ños] lujosísimos, billar, jai alai, ga[...] máquinas campo golf. Cuatro hermosas casas mampostería tres [cuar]tos cada una. Teléfono, electrici[dad], agua, etc. Se da en menos cuar[ta] parte valor. Guillermo del Monte, [...] 84. M-2474.

[GE]RARDO MAURIZ: M-7586
METROPOLITANA 538
FINCAS PARA CRIANZA, SIEMBRA Y RECREO

[...]000 METROS, A 35 CTS. [...]endado de grandes industrias, pró[ximo] a La Polar, carretera Rancho [...]os, chucho ferrocarril, río Al[...]ares, propio para industria o re[...] Gerardo Mauris: M-7586, Metropolitana 538.

[FINC]AS GANADERAS Y CULTIVO

[Ca]rretera Central, 70 kilómetros [...]lio, 120 caballerías, magnífica [...] $5,000 pesos, facilidades de pa[go], [...]ra, 100 kilómetros Capitolio, 85 [caball]erías: 70,000 pesos, gran finca. [...] Mauriz: M-7586.

[1]0 CABALLERIAS: $80,000

[Tier]ra fértil, gran riqueza en ma[...], río, salto de agua; otra, Güira, [...] caballerías, tierra primera de [...], no hay piedra, toda cultiva[da], [...]500 pesos. Gerardo Mauriz: M-7586.

[SAN]TA CLARA 100 CABALLERIAS

[...]astada hierba del paral, embar[...] para ganado, cercada corra[les], buenas casas, facilidades de pa[go], [...] pesos caballería: otra, 400 [caball]erías, ríos, palmares, cercada, [...] 55.000 pesos, grandes facilida[des]. Gerardo Mauriz: M-7586, Metropolitana 538.

[CA]MAGUEY: UNA DE LAS MEJORES FINCAS

[Pa]ra crianza de ganado, ríos, mon[tes], [po]treros, cercas, cuartones, recoge[...], varios bateyes con buenas ca[sas], [...]chucho, maderas en gran escala, [...] actualmente 18.000 cabezas de [...]. Gerardo Mauriz: M-7586, Metropolitana 538.

[...]0 CABALLERIAS: $10,000

[...] leguas del poblado de Fomento, [Santa] Clara, gran cantidad de made[ras], [...]cero, caoba, majagua, ocuje, sa[...], la cruza un río, buena tierra, [...] arboledas de frutales. Gerar[do] Mauriz: M-7586, Metropolitana nú[mero] 538.

[...]ay 2¼ caballería $7,500

[Pró]xima carretera, mucha arboleda, [pa]lmar, buena tierra; otra, Ceiba [del] Agua, entre carretera, casi 1 [...] cuartos caballería: 6.000 pesos [Gerar]do Mauriz: M-7586, Metropolitana 538.

RANCHO BOYEROS: 1¾ CABALLERIA: $8,500

[Pró]xima carretera, tierra de prime[ra], [ag]ua inagotable, arboleda, casa; Arroyo Arenas. Carretera Central, arboleda: 5,750 pesos. Gerardo Mauriz: M-7586. Metropolitana 538.

[B]EJUCAL: 2½ CABALLERIAS, $5,500

[Pró]xima carretera, buena tierra, [...] cercada de piedra: otra, pró[xima] San Antonio, 1 caballería: 4,500 [...] carretera. Gerardo Mauriz: [...] Metropolitana 5538.

[VEN]DO GRAN FINCA EN CARRE- [tera] a una hora de la Habana, tie[rra] [col]orada de primera, de fondo, mu[chos] frutales, magnífica vivienda, ga[...], casa empleado, casa tabaco, gran [...], pozo fértil, motor y turbina, [...] agua 6.000 galones, planta [...]. Costó 40.000 y se da por mu[cho] menos de la mitad. Facilidades. [...] Cienfuegos 52. No corredores.

[VEN]DO FINQUITA 6.300 VARAS [...] varas frente Calzada Manti[lla], casita madera nueva, luz eléc[trica], pozo y bomba, toda cercada tela [...], siembra plátanos, boniatos, [...] a media hora del centro de [Ha]bana. Cincuenta centavos vara, [al]gunas facilidades. Srta. Asun[...] [...]0-3451.

[FIN]CA DE RECREO EN $5,500

[Ven]demos finca de recreo frente a [carre]tera central en Arroyo Arenas [...] superficie de 10.500 metros, [magní]fica casa de madera y teja, luz [...], gran pozo y sellada de ár[boles] frutales de la mejor calidad. In[formes]: J. P. Quintana e Hijo. Cha[...] M-8182.

[...]O VEREDA NUEVA, FINCA [...] caballería, casa vivienda, casa [...], llana, colorada, pozo, frutales, [...], bien cercada. $3.000, facili[dades] [...] pago. Juan Miguel Fernández. [Vereda] Nueva.

[VE]NDE UNA FINCA DE 22 CA- [ball]erías tiene 200 matas de na[ranja] y 500 de café en la provincia [de la] Habana. Informes V. Candales, [...] 63.

[VEN]DO FINCA PRIMERA 22 CABA- [llerías] Provincia Santa Clara; le[gua] [...] ancha, 2 kilómetros, vía [...] 1 millón arrobas caña; tras[...], casas familia, tienda, tra[...], palmar, frutos menores, [...] río. Informes: Telf. M-1436, [...] Luis Beci.

[VEN]DO 1,400 METROS, DE ESQUI- [na], parte alta de la Víbora y gran [...] También se cambian por casa [...] vuelto. Arrojo, Belascoaín 50, [...] a Zanja.

ESTABLECIMIENTOS

[...] GRAN CAFE CON PESETAS [...]ñolas, panadería y víveres, [...] otro, 6,000; otro, 4.000; leche[rías], [c]afés de 400 a 5,000, bodegas [...] 850 a 9,000 pesos, cafés ba[rras] desde 850 a 15.000; tiendas de [...] desde 950 a 11.000; tiendas de [...] finos desde 4.000a 18.000; [...] desde 3,000a 28.000; casas [hué]spedes desde 550 a 6,500; far[macias] desde 1.100 a 12,000. cines [...] 450 a 25.000. Arriendo gran ci[ne], [...] hotel, arriendo gran ba[...], facilidades de pagos. Pra[do y] Dragones, café, teléfono M-4739

[...] — VENDO TODOS ENSE- [res] de Lechería por dejar el ne[gocio], caja contadora Nacional, cada [...] tiene fondo madera, mesas, ra[...] C.A. Víctor 15 pesos. Concor[dia y] San Francisco café. J. García.

[...]AN MIGUEL Y CONSULADO, [...] un estanco de tabacos, bien [...] con atracción para turismo, [...]tratar con el dueño domingo, [...] de las 8

51 ESTABLECIMIENTOS

POR NO PODERLA ATENDER, SE vende una buena vidriera, en el mejor punto de La Habana. Informes: Santa Clara 10, lechería.

¡ALERTA, COMPRADORES!

Vendo cafés-lecherías en los mejores puntos de La Habana, con poco dinero de contado y facilidades de pago. También facilito dinero para cafés, lecherías. Tengo bodegas de poco precio, barras, cafés, cantinas, casas de huéspedes, casas de inquilinato. También necesito socio para café-lechería; otro para bodega y otro para barra. En todo se da facilidades. Más informes: Galiano y San José, café «Mediodía». Manuel Torres.

VENDO GRAN BODEGA CALZADA

Sola esquina, venta diaria: 25 pesos; alquiler: $20, casa para familia. Precio: $900. Informes: Carballo, café La Diana, Reina y Aguila.

SE VENDE LA PARTE DE UNA lechería por estar su socio enfermo, vende a cinco centavos 25 pesos diarios, punto céntrico mucho comercio y tránsito. Véalo pronto que esto no se presenta todos los días. Informan San José y Belascoaín. Café, Alvarez.

BODEGA SOLA EN ESQUINA: 1,500 pesos, los tiene existencia, 25 pesos alquiler, 4 años contrato, 30 pesos venta diaria. Me urge venta por enfermedad. Todo lo aquí escrito se garantiza Cuenya: Monte y Someruelos, café.

LECHERIA AGUIAR 68 SE TRAS- pasa o vende este negocio, que tiene suministro de leche todo el año. Informan en la misma Sr Larrea.

VENDO VIDRIERA DE TABACOS con quincalla, hay mucho negocio. Lo doy al primero que llegue, por tener que cambiar de giro Informes San Lázaro y San Francisco Habana.

IMPRENTA SE VENDE COMPLETA 10 de Octubre 522 frente a Madrid.

SE VENDE NEGOCIO BUENO PA- ra dos que quieran trabajar poco alquiler y casa para familia. Si la desea an buy barato. Informan Diez de Octubre 226

VENDO UNA BODEGA SOLA, $1.600, mucha barriada, contrata 8 años; alquiler $17; no está atendida. Más informes: Indio y Monte. Benito. café.

VENDO UNA CARNICERIA PUNTO sin competencia, mucho barrio; alquiler $6; contrato 7 años. Precio: $1.200; facilidades de pago. Informan: Indio y Monte. Benito. Café.

VENDO UNA VIDRIERA, CALZADA de mucho movimiento, poco alquiler, muy billetera, hay contrato; más detalles :Indio y Monte Benito, Café.

POR NO PODERLO ATENDER, VEN- do o alquilo café esquina. El alquiler sale de gratis. Tiene buena venta. Lo doy en 450 pesos y doy buen contrato Telf. FO-3910.

¡VEA ESTOS NEGOCIOS!

Vendo: bodegas, cafés, barras, lecherías, hoteles, casa de huéspedes, con dinero y sin él. No importa el dinero que tenga, véame. Negocios nunca vistos. Verdaderas gangas. Galiano 125, café. Benjamín García: M-4461.

Vendo garage: 1,700 pesos, tiene accesorios y guardan 60 máquinas; vendo bodega en 400 pesos, en Calzada, enseres nuevos; otra, muy cantinera: 3,500 pesos. Informes: Benjamín García, Galiano 125, café.

Solicito socios para industria, con 5,000 y 15,000 pesos. Véame,, si quiere invertir su dinero con garantía. Vendo bodega, Vedado: 1,800 pesos, los tiene de mercancías y casa para vivir, venta diaria: 60 pesos; otra, a tasación, bodegas, cafés y propiedades. Informes: Benjamín García, Galiano 125, café.

Vendo bodega cantinera, alquiler 30 pesos, en 3,000 pesos, con 1,500 pesos de contado; una lechería, en 600 pesos y una bodega para abrir, tiene enseres nuevos. Negocio ganga. Informes: Galiano 125, García.

Vendo hotel: 80 habitaciones, con baños; 6,000 pesos, lo mejor de La Habana; seis grandes casas de huéspedes, las mejores de La Habana, a 1,500 pesos; y vendo propiedad, dos plantas, con establecimiento: 94 pesos. Galiano 125, García.

Vendo bodega en 800 pesos, sola en esquina; alquilo otra, en Calzada, con armatostes nuevos; y vendo casa inquilinato, en 400 pesos, con 50 habitaciones. Informes: Galiano 125, García.

VENDO BODEGA EN LA HABANA,

todo moderno: 700 pesos, los enseres valen 1,500 pesos ;y un garage: 600 pesos, con capacidad para 50 máquinas, 55 pesos alquiler, con contrato 6 años. Informes: Benjamín García, Galiano 125, café.

CAFE, LECHERIA NEGOCIO DE OCASION

Calzada comercial, sin pagar alquiler, vende 20 pesos diarios, pocos gastos, con 900 pesos realizo negocio. Tiene fuente de soda y enseres modernos. Informes: Fernández, café «Independencia», Belascoaín y Reina.

VENDO CASA HUESPEDES, SEMI- hotel, antigua Habana, verdadero negocio para sacar bonito sueldo. 1.900 pesos, me urge venta por tener otro negocio. Obrapía 48, esquina a Compostela señor Rodríguez.

52 BOVEDAS Y PANTEONES

CEMENTERIO. — EXHUMACIONES $12.00 Bóvedas sin estrenar $110.Osarios 35 pesos. Valdés cuida panteones por 1 mensual.

VENDO CAMION CERRADO, CHE- vrolet, propio para reparto. Verlo e informes: Concha, garage «Modelo», al lado de «El Relámpago». Telf. X-1937.

53 AUTOMOVILES - ACCESORIOS

CAMIONCITO «FORD» PANEL 1936, carrocería cerrada de fábrica, propio lechería, panadería etc. Inmejorable de mecánica, gomas 6, capas nuevas. ¡Oportunidad!. Jardín Vogue. Neptuno 126 por Lealtad.

CUÑA FORD 29 CERRADA 150 PE- sos; Ford cuatro puertas 490 pesos; Ford 33 cuatro puertas 375 pesos; Studebaker a plazos, hago cambios. Reina 24, M-4366 Braña.

SE VENDEN DOS GOMAS «GOOD- year» G-3 de 6 capas con sus cámaras, medida 6.50 por 16, acabados de comprar en su papel de fábrica. Precio: 20 pesos cada una. Informan: teléfono FO-2269

VENDO FORD DEL 29 PROPIO PA- ra Tintorería o Panadería, muy económico y buen estado para informes: garage Oquendo Juan Alemán.

GANGA: VENDO AUSTIN CASI NUE- vo, por embarcarme. Lo quemo en 80 pesos. Puede verse, de 8 a 12 y de 2 a 6. en Sol 84. Telf. M-5172

53 AUTOMOVILES - ACCESORIOS

FAMILIA POR AUSENTARSE VEN- de sus automóviles Buick 1936 enteramente nuevo, otro 1931 muy baratos, es una oportunidad. Av. Wilson 761 entre Dos y Paseo Vedado.

SI DESEA COMPRAR UNA MAQUI- na barata y buena, tengo 2 del 30 una cerrada 4 puertas y una abierta completas de todo. Informan calle M Nro. 74 Vedado, son máquinas

SE VENDE VICTORIA FORD DEL 31 magníficas condiciones de uso precio económico. Preguntar Hotel Vedado M y 19 por Sr. José Rafael López Caleja.

VENDO $150 CUÑA CHRYSLER MUY buenas condiciones o se cambia por solar dando diferencia ;para verla garage «Manatí», Carlos III y Oquendo; pregunte Marcos, de 8 a 12 y de 2 a 6.

ATENCION

Resuelva su problema de transporte usando diferencial «Eaton Ruckstell« doble fuerza, permite más velocidad cuando la quiere y mayor fuerza cuando la necesita. El tercer eje «Trucstell» (10 ruedas) permite mayor peso y un tiro más fácil. Consulte a su Agente Ford o escriban a Franck J. Cabrera, Apartado Nro. 1382. Habana.

PACKARD, IDEAL TURISMO, SEIS cilindros, siete pasajeros, flamante pintura, con radio. Es ganga: 275 pesos. Estévez 16 y 18. Piña Caribe.

APROVECHE ESTUPENDO CHRYS- ler sedan convertible, seis ruedas, en muy buen estado tanto mecánica como exteriormente. Precio rebajado. Damos plazos. J. Ulloa y Cia. Prado 5

MUY BARATO CAMION BROCKWAY para transporte por carretera. De tres a cinco toneladas. Verlo en la casa de los carros usados baratos. J. Ulloa y Cia. Damos facilidades. Prado 5.

PACKARD 120 SEDAN CON BAUL, pintura especial azul perla, muy bueno de todo. Precio bajo con facilidades de pago, J. Ulloa y Cia. Prado 5.

INDUSTRIALES, COMERCIANTES PARA LOS CARNAVALES

Vendo barato magnífico semi-arrastre (semi-trailer) para anunciar en forma de carroza con gran efectividad cualquier producto. FO-3163.

BUICK 200 PESOS, 1931, SEDAN, TI- po chico, equipado de todo, en perfectas condiciones, con chapa. San Ignacio 87.

VENDO OMNIBUS

Chevrolet del 36, trabajando Ruta 21 y 22. Informes: Cienfuegos y Apodaca, bodega, de 12 a 2 y de 7 a 9. Telf. M-4454.

MUY BARATA, UNA GUAGUA EN muy buen estado, en chassis Chevrolet 1936. Una carrocería de guagua, en lo que ofrezcan Para verlas en horas laborables, en Subirana número 60, esquina a Desagüe4 Metropolitan Auto Co.

LA TASACION DE J. ULLOA Y CIA, por su automóvil usado no es ficticia, lo mismo si usted compra otro carro usado que si lo compra nuevo. Su carro le servirá como efectivo de entrada para comprarnos uno usado o nuevo. Prado 5, la casa de los carros usados baratos.

TRAIGANOS SU CARRO USADO CO. mo entrada y sin efectivo le daremos otro carro más moderno a pagar con amplias facilidades. Un automEvil más moderno. Tiene menos gastos de mantenimiento. J. Ulloa y Cia. Prado 5.

OPORTUNIDAD PARA EL QUE NE- cesite un automóvil barato. Tenemos diez automóviles chicos, reparados y funcionando perfectamente. Buenas marcas. Tenemos carros y precios increíbles. Agencia Ford de Marianao.

FORD 1935, DOS PUERTAS, ACABA- do de pintar, funcionando perfectamente. Se vende en 400 pesos. Facilidades de pago. Agencia Ford de Marianao.

VICTORIA FORD 1931, MUY ECO- nómico y bien cuidado. Se vende con poco dinero y fáciles plazos. Véalo si está interesado en comprar automóvil. Agencia Ford de Marianao.

"SUPERSERVICIO"
AGENCIA DE AUTOMOVILES DEL VEDADO S.A. 23 Y J. VEDADO

Los mejores talleres para toda clase de reparaciones y marcas de automóviles.

PLANTA DE ENGRASE

Con sistema de lubricación comprobada. Ahorre sus gomas y evite desgracia. Compruebe su dirección con nuestro aparato

K. R. W. BEAN
UNICOS EN CUBA

Grandes existencias de carros de uso en liquidación, con facilidades de pago. 23 y J.. Vedado. Telf F-2986.

54 MAQUINARIAS

VENDO CALDERA VERTICAL NUE- va 60 H.P. Calderas 3, 5, 10, 12 20 H.P. Calentador para hotel. Autoclave para laboratorios. Máquinas de vapor 25 H.P. Rodríguez, Santa Catalina 15, Cerro. Teléfono I-6993.

GANGA
EN MAQUINARIAS

Al alcance de todas las fortunas ofrecemos la siguiente maquinaria:

UNA JAIBA, de 1.1-8 yd. nueva.
UNA SONCRETERA de 10 piés
VARIAS CONCRETERAS de 3 pies.
CORTADORAS Y DOBLADORAS de cabilias.
MOLINOS, para maíz.
TOSTADOR DE CAFE Royal de 25 libras.
MOLINOS DE CAFE, y picadoras de carne «Steiner» nuevas a precios excepcionales.
MAQUINARIAS de panadería nuevas a precios de segunda mano.

INDUSTRIAL MACHINERY COMPANY

San Ignacio 12 Apartado No. 2375 Habana.

SE VENDE TRITURADORA DE PIE dra «Austin» Nro 3 con su cuba, empudo, depósito nuevo y motor de Kerosina. Tejar Punta Brava pegado a la Carretera Central. Informes Sr. Benítez. F-5958

LINOTIPOS. — SE VENDEN DOS Linotipos. Informan: Bernaza 21, Linotipos Sardiñas.

CARPINTEROS

Gran existencia de maquinarias modernas, montadas en cajas de bolas, cepillos, garlopas, trompos, sinfines, sierras circulares, sierras para calar, péndulos, escoplos, espigadoras colas de pato, tornos, soldadores eléctricos, barrenas dobles tarugueras, muñoneras, machiembradoras, trompos oscilantes para lijar, mandriles en bolas y motores Diessel. Informes: José Vidal Cuba Nro 3 Habana. Teléfono A-9643

56 MUEBLES Y PRENDAS

VENDO REGIO JUEGO CUARTO caoba 3 cuerpos chiforrobe 3 cuerpos maderas enterizas apliquí eléctrico coqueta, tiradores modernísimos baratísimo. Gervasio 61 entre Neptuno y San Miguel.

56 MUEBLES Y PRENDAS

ANILLOS DE COMPROMISO DESDE $3.00 HASTA $100.00 "LA CASA MUXELLA" Lamela y Torrubia Neptuno 13 • Telf.- A-0309

DINERO SOBRE JOYAS LA CASA MUXELLA Neptuno 13 - Telf. A 0309

VENDO UN JUEGO DE LIVING- room completamente nuevo. Costó 280 pesos, doy por menos de la mitad. Calzada 614 esquina a B Vedado.

SE VENDEN 3 LIBREROS DE CAO- ba en buenas condiciones por 35 pesos. Virtudes Nro. 79 oficina, de 5 a 7 p.m. solamente

FAMILIA VENDE LUJOSO CUARTO último modelo tres cuerpos, butacón chiforrober tres cuerpos, baratísimo, regio comedor renacimiento tipo bargueño. Recibidor Renacimiento $48. Concordia 127 Belascoaín y Gervasio.

PARTICULAR URGENTE VENDO los muebles: 1 juego de sala, 6 sillones de portal, 6 sillas comedor, 1 alacena, 1 cama, 1 cómoda, 2 escaparates. Calle 4 Nro. 303 entre 13 y 15 Vedado. Puede verse, de 2 a 5 de la tarde.

POR EMBARCARME VENDO JUEGO de sala, nuevo, de caoba de nueve piezas también una nevera, Virtudes 115 último piso entre Lealtad y Escobar.

FAMILIA VENDE LINDO CUARTO 3 cuerpos, butacón tiradores fantasía 125 pesos, regio comedor estilo bargueño, cueros repujados, recibidor fino con espejo 40 pesos. Frigidaire 55 pesos. Salud 54 Escobar y Lealtad.

VENDO LUJOSO JUEGO CUARTO, último modelo con chiforrober especial, un comedor estilo Adams, tamaño grande. Virtudes 122, altos, entre Escobar y Gervasio.

PARTICULARES: HOY MISMO UR- geme vender juego cuarto, 3 cuerpos, nuevecito: 45 pesos; otro regio, lujoso: 70 pesos; comedor Renacimiento: 63 pesos; sala, fino, Renacimiento: 47 pesos. Escobar 9, entre San Lázaro y Lagunas.

SE VENDEN MUEBLES DE DOS cuartos de dormitorio, comedor y sala, baratos. Ronda Nro. 1 primer piso izquierda frente a la Universidad.

MUEBLES EN GANGA

Juegos de cuarto Arte moderno: $4.00 mensuales; comedor, caoba, último estilo: $3.00 mensuales; sala y recibidor, modernísimo: $3.00 mensuales; juego de cuarto tres cuerpos caoba, últimas creaciones: $5.00 mensuales. Precios muy bajos.

"LA EMINENCIA", NEPTUNO 188
Entre Gervasio y Belascoaín. U-2427

NECESITO URGENTEMENTE VEN- der todos mis muebles. Cuartos, $20, $65, $130. Comedor Renacimiento, Arte Moderno, $55. Recibidor Inglés, $50. Escaparate, $8. Piezas sueltas. Sitio 111, Campanario y Lealtad.

VENDO JUEGO CUARTO MODERNO: 35 pesos; otro mejor, 3 cuerpos: 60 pesos; comedor y recibidor, caoba: 20 pesos, barniz flamante, radio, lámparas, piano. Calzada Jesús del Monte 29, altos, una cuadra Esquina Tejas.

LIQUIDO 20 JUEGOS CUARTO, TRES cuerpos: 35 pesos; sala: 15 pesos; aparadores: 6 pesos; mesas de comedor: 3 pesos; camas y cunas hierro: 2 pesos. Monte 298. «El Arca de Noé».

JUEGO CUARTO, MODERNO: $18.00, lunas y bastidor, nuevos; el de 3 cuerpos, menos de 32 pesos; radio mueble: 10 pesos, por pronto embarque. Sitios número 40, entre San Nicolás y Rayo.

FAMILIAS, GANGA: VENDO JUE- gos de cuarto de 3|c., completos; $98 otro, $115; otro $140; comedor, Renacimiento Español, $70. Arte Moderno, $50; juego de sala 9 piezas, $40; recibidor, $42; living-room, $98.50. No pierda esta oportunidad. San Nicolás 63 al fondo de «La Epoca».

MUEBLES EN GANGA: CONS- truídos con las mejores maderas, estilos modernos y elegantes. Grandes facilidades de pago. Almitimos muebles en cambio. Visítenos y se convencerá. Díaz y Chao, Neptuno 197 y 200, entre Belascoaín y Lucena: U-5154.

BIBLIOTECA ESTILO «RENACI- miento». Vendo juego recibidor, burós, sillas giratorias, máquinas sumar, calcular, escribir, tarjeteros, armarios acero, archivos, cajas hierro, Kardex, pupitres, rejas, divisiones, O-Reilly 58, entre Habana y Compostela.

MUEBLES BARATOS

Liquidación permanente de Radios, Juegos de Sala, Cuarto y Comedor. A VERDADEROS PRECIOS DE GANGA

VENGA A VERNOS EN SEGUIDA

AHORRARA DINERO. FACILIDADES DE PAGO. TOMAMOS SUS MUEBLES A CAMBIO

"LA CASA LOPEZ"

BELASCOAIN 76 ENTRE JESUS PEREGRINO Y POCITO TELEFONO U-1541

SALUD 11

Juego cuarto: $25.00; sala: $10.00; recibidor: $25.00; comedor; escaparates, camas, neveras, aparadores, sillas, sillones, lámparas, etc.

Oficinas, burós, archivos, cajas de caudales, vidrieras barberías, barberías completas.

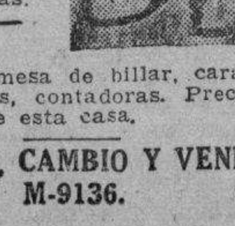

Atención: mesa de billar, carambolas; equipajes, contadoras. Precio de ganga. Visite esta casa.

COMPRO, CAMBIO Y VENDO M-9136.

56 MUEBLES Y PRENDAS

A-8277 COMPRO MAQUINAS DE coser, máquinas de escribir, burós, eschivos, prendas objetos de arte, baúles, maletas, pianos, frigidaire, ropa de hombre. Llame A-8277

MAQUINA SINGER DE OVILLO CEN tral completamente nueva 25 pesos, otra de lanzadera 10 pesos, un radio, 15 pesos. Prado 31, bajos, entre Refugio y Genios.

LA CASA INGLESA
SALUD Nº9 ESQ A RAYO TELF. M-7179

JUEGOS COMEDOR FINO: $40.00

Arte Moderno y Renacimiento; de cuarto, moderno: $35.00; sala: $25.00; recibidor: $18.00. Gran surtido en piezas sueltas: muebles para oficina, pupitres, chaisselongs, paravanes, ceniceros, objetos arte. Compramos y cambiamos. «La Casa Inglesa», Salud 9, esquina a Rayo: M-7179.

MUEBLES: VENDO UNOS LIVING- rooms; lo más nuevo que se hace; enchapado en Vacalite; tapizados en terciopelo. Los hay en rejilla. Comedores Renacimiento y de cuarto. Hay piezas sueltas de todo. Manrique 73. Teléfono M-2484.

LA CASA MON
HERNIOLOGO DE GARANTIA
(67 años establecidos)

El braguero patente «Mon», contiene cualquier hernia, es inoxidable y puede bañarse con él puesto. Cojines de aire franceses, descenso de estómago, cólon y riñones. Nuestras fajas medicinales son recoomendadas por los señores médicos.

Escribanos o visítenos
Neptuno Nro. 177½. Telf. U-2534

REGISTRADORAS «NATIONAL»

Compramos, vendemos y repasamos Molinos de café. «La Nacional», Villegas 93, entre Teniente Rey y Amargura. Telf. A-9915.

OFERTA ESPECIAL: JUEGOS DE

cuarto, completos, con elegante butacón, desde $100.00; living-room de brazos forrados, estilo clásico y moderno, a precios increíbles. Visite la mueblería y tapicería García Espinosa. La casa que no tiene lujo, San Rafael entre Aramburo y Soledad. Teléfono: U-1424. Mejores muebles, mejores precios. No cobramos lujo—entre otras razones—porque somos obreros directores y propietarios. Nota: La entrega de muebles al interior, un 20 por ciento más barato.

MUEBLES A PLAZOS

Juegos cuarto: $8.00 fondo; sala: $5.00 fondo; comedor: $8.00 fondo. Cambiamos muebles. Tomo en fondo. Precios sin competencia.

"LA VICTORIA"
Monte 193, Telf. M-7458

Muebles Finos y Modestos

No pague lujo, la mueblería «El Fénix» de Neptuno y Soledad, presenta los últimos modelos en juegos para cuarto, comedor, sala y piezas sueltas,

al contado y a plazos

Compramos y cambiamos sus muebles de uso, por nuevos. Haga una visita a esta casa.

«EL FENIX»,
Picos, Carballido y Compañía. Neptuno y Soledad. U-1360.

SALUD 9

LAMPARAS: DESDE $1.00

Gran variedad en estilos; gran surtido en objetos arte; relojes de pared, cuadros, máquinas coser, radios, neveras, ceniceros, chaisselongs, baúles y maletas, desde $1.00 hasta $35.00. Visítenos y saldrá complacido. «La Casa Inglesa». Salud número 9, esquina a Rayo. Telf. M-7179.

MUEBLES A PLAZOS

Y al contado. Casa Hierro. Compostela y Merced. Precio de liquidación, desde los más modestos hasta los más lujosos. Tomamos muebles usados en fondo. Vea nuestra exposición: M-1220. Alquilamos muebles.

ANTIGUEDADES Y OBJETOS

De Arte: crucifijos de tallas admirables, cuadros de mérito, bandejas juegos de café, cubiertería, candelabros, escribanías, jarras, palanganas y otras cosas. Toda plata legítima. Alhajas antiguas y modernas en profusión a precios reducidos.

CARBALLAL Y HERMANOS

San Rafael 128, entre Gervasio y Belascoaín. Telf. U-5744

CAPAS Y FLUSES, DESDE $2
RADIOS, DESDE $5.00

Camisas, pantalones y zapatos, liquido una gran existencia procedentes de subastas; muebles oficina, máquinas escribir, sumar, coser. Véalas: Monserrate número 39 y parque Zayas, «La Hispano Cuba».

MAQUINAS ARCHIVOS
BUROS
CAJAS
PUPITRE S

Materiales de Colegios
DINERO Y JOYAS
Fluses y capas, a $2.00, procedentes de subastas.

"LA HISPANO CUBA"

Monserrate y Parque Zayas. Telf. A-805[...]

PELOTARI, POR EMBARCAR, VEN- de sus muebles. Juego cuarto caoba 3|c., sala, comedor, máquina «Singer» ovillo central, nevera «Siberia», reloj, radio, lámpara, todo nuevo. Belascoaín 52, bajos, al lado Escuela Medicina.

56 MUEBLES Y PRENDAS

NEVERAS

Americanas, reconstruidas, garantizadas de todos tamaños y precios. **Refrigeradores** de uso, de todas marcas y precios. Rionda, Infanta 52 y medio, entre Desagüe y Benjumeda: U-3968.

JUEGO CUARTO, 3 CUERPOS: 30 PE- sos; otro, caoba, finísimo, lunas grandes; otro, 8 piezas; escaparate lunas: 10 pesos; camas:4 pesos, sillas, sillones y mesa. Maloja 81, entre San Nicolás y Manrique.

A PARTICULARES: VENDO JUE- go sala, otro cuarto, caoba, buró, radio y varias lámparas y columnas. 14 Nro. 318 entre 19 y 21 Vedado.

JOYAS

Compramos, cambiamos y pignoramos toda clase de alhajas modernas y antiguas de platino, oro y plata, con y sin brillantes y piedras, relojes de oro, rosarios y artículos de plata. **La Segunda Imperial: A-9640**. Vamos a domicilio. Necesitamos mercancías. Pagamos bien. Solicitamos lotes.

"LA PREDILECTA"
LA CASA QUE NO COBRA EL LUJO

Realizamos un enorme surtido de lámparas de superior calidad y de todos estilos. Aproveche la realización de fin de año. Gran surtido en adornos propios para regalos. San Rafael y Oquendo (al lado del Bar). U-2530.

FAMILIAS: VENDO URGENTE-

mente juego cuarto de 3 cuerpos con elegante butacón, sin uso alguno, por la mitad de su valor; otro de tres cuerpos también, de siete piezas; otro de comedor, Arte Moderno; un chaislong, imitación de cuero; y un sofá y dos butacones, forrados todos de damasco. Todos estos muebles están flamantes. Aproveche esta oportunidad, que necesito vender rápidamente, San Rafael 143 ,letra E., entre Aramburo y Soledad.

MUEBLES EN GANGA

Juegos cuartos: $25.00; idem. 3 cuerpos: $40.00; sala: $12.00; comedor: $30.00; escaparates: $9.00; con lunas: $15.00; mesas correderas: $5.00; aparadores: $6.00; 6 sillas y 2 sillones: $10.00; neveras: $10.00; máquinas de coser y escribir. Se cambian y compran toda clase de muebles, pagando más que nadie.

«LA PRINCESA»
San Rafael 107, entre Escobar y Gervasio. Telf. U-5926.

Liquidamos un variados surtido en lámparas y objetos de arte y plata.

"LOS TRES HERMANOS",
Consulado núms. 94 y 96. M-3534.

57 UTILES DE OFICINA

MAQUINAS ESCRIBIR Y MESITAS No compre máquina de escribir y mesa, sin ver antes la que hay en San Juan de Dios 15, bajos.

BOLSA DE MUEBLES
DE OFICINA

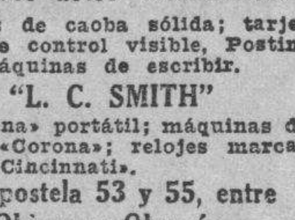

Archivos acero «Art-Metal»

muebles de caoba sólida; tarjeteros de control visible, Postindex; máquinas de escribir.

"L. C. SMITH"

y «Corona» portátil; máquinas de sumar «Corona»; relojes marcadores «Cincinnati».

Compostela 53 y 55, entre Obispo y Obrapía. A-7744.

MAQUINAS DE ESCRIBIR

Compramos y vendemos: máquinas de escribir, sumar, calcular, coser, neveras, muebles modernos y de oficina, objetos de arte y joyas. **«La Confianza», Suárez 7, esquina a Corrales: M-9603.**

MUEBLES PARA OFICINAS

Burós, sillas, mesas y toda clase de muebles de caoba, archivos, tarjeteros de acero de todas formas, máquinas de escribir, cajas de caudales y contadoras, divisiones, rejas y mostradores.

VENDO, COMPRO Y CAMBIO

Casa Cano. Habana 116 y medio, entre Teniente Rey y Amargura. Teléfono A-8607.

MUEBLES DE OFICINA
VENDO Y COMPRO

Burós, sillas giratorias, pupitres, libreros, satélites, juegos de recibidor.

MAQUINAS DE ESCRIBIR

Sumar, calcular, mimeógrafos, adresógrafos.

CAJAS DE HIERRO

Cajas de archivos, armarios de acero, archivos, tarjeteros, Kardex. Aproveche la liquidación de un lote de máquinas de escribir y sumar.

COMPOSTELA 43.
entre O-Reilly y Progreso
TELF. M-8081
LA CASA GONZALEZ
Telf. M-8638

57 UTILES DE OFICINA

PUPITRES, VENDO: MAQUINAS escribir, sumar, calcular, archivos, tarjeteros, cajas hierro bibliotecas, sillas giratorias, libreros, carpetas, majas, sillones, butacas, juegos de recibidor, relojes. O-Reilly 58, entr Habana y Compostela. M-8638

MAQUINAS DE ESCRIBIR, SU- mar muebles de oficina, bibliotecas, puegos recibidor estilo Renacimiento, burós de cortina, pupitres, sillas para colegios, tarjeteros, libreros, O-Reilly 58, entre Habana y Compostela, Telf. M-8638

OFICINAS: CAJAS CAUDALES

Archivos, burós, mesas satélites, mimeógrafos, adresógrafos, contadoras, máquinas coser «Singer» y escribir de todas marcas, compramos. Pagamos bien. «La Nacional», Villegas 93: A-9915.

58 LIBROS E IMPRESOS

DICCIONARIO HISPANOAMERICA- no, 28 tomos: 28 pesos; Tesoro de la Juventud, Enciclopedia Británica y otos muy interesantes. Se dan baratos. San Rafael 141, bajos, casi esquina a Oquendo.

LIQUIDACION DE DIEZ MIL LIBROS

Iniciamos ahora nuestra venta eliminatoria de un sinnúmero de obras literarias, técnicas y científicas, rebajadas notablemente, muchas con descuento de más del 80 por ciento de su precio corriente. No deje pasar esta oportunidad que tardará algún tiempo en repetirse. Ediciones originales y selectas, completas y auténticas. Hay libros de autores como Blasco Ibáñez, Myrian, García Vicente Le Bon, Castelar, etc., y los precios comienzan en 10, 20, 30 y 40 centavos.

LIBRERIA "ALBELA"

Belascoaín y San Rafael: U-5783
Apartado 511. Habana.

59 RADIOS

OIGA EL MUNDO ENTERO, 6 TU- bos; como nuevo $22.00. Otros desde $10.00. General Electric nuevos desde $4.00; entrada, agencia General Electric, Casa Suárez, Aguila 83A.

POR EMBARCAR VENDO RADIO Grunow, de gabinete, modelo 1937, de 11 tubos de metal, por 75 pesos. Lealtad número 97, bajos. Preguntar por Lluis.

60 INSTRUMENTOS DE MUSICA

PROFESORA, VENDE PIANO CUAR- to cola y uno vertical, completamente nuevos, finos; urge venderlos. Calle 12, No. 7, entre 4 y G. Reparto Batista, frente a la Destilería Habana.

60 PESOS VENDE FAMILIA QUE embarca (Piano) moderno propio para estudios mayores por lindas voces y su excelente marca. S. Anastasio Nro. 1 esquina a Pocito Víbora.

VENDO UN GRAN PIANO ALEMAN de la más alta calidad, propio para persona de gusto, muy elevado. Está nuevo y lo doy muy barato. Dragones frente al Teatro Martí.

SUS PROBLEMAS EN PIANO SE- rán satisfactoria y económicamente resueltos. Llame enseguida I-5420. Petets Sanson son la confianza de nuestro mundo musical desde muchos años

«LA INTERNACIONAL» DE SAN Rafael 57 esquina a Campanario, vende los mejores pianos, cuarto de cola y verticales, europeos y americanos. Facilidades pago La Internacional teléfono A-6100

LA PREDILECTA
LA CASA QUE NO COBRA EL LUJO

SOLO POR ESTE MES

Realizamos pianos a precios increíbles y con grandes facilidades de pago. Tenemos el piano que usted necesita. Lo mismo para profesional, que para estudiante. En alquiler desde $2.00 mensuales. San Rafael y Oquendo. (al lado del Bar). U-2530.

AFINADORES

$2.00 SOLAMENTE LE CUESTA AFI nar su piano poniéndole cuerdas nuevas gratis, siendo pocas las rotas. Reparaciones baratísimas. Oiga al afinador tocar lindas piezas. Oscar: Telf. X-1049

AFINE SU PIANO POR $3.00, CON toda garantía y seguridad. Manuel Domínguez afinador-mecánico y barnizador de pianos, graduado en la escuela «Danguard», en New York. Taller de Reparaciones, Dragones entre Prado y Zulueta Telf. M-3040

61 DE ANIMALES

VENDO POTRANCA 33 MESES SIE- te y media cuartas, dorada, criolla de paso, descendiente caballo semental árabe Zape, fina, para persona de gusto, buena para yegua de cría de caballo de paso. J. W. Beck, Quinta Avenida y Real del Oeste, Country Club, Marianao.

VENDO VACAS RECENTINAS, AD- mito ganado a piso en finca 80 caballerías 50 cts. res mensual. Informan U-3257

CATALANES DE PRAT LEONADOS, vendo 7 gallinas y un gallo más 35 pollitos catalanes a 30 y 40 cts. 17 y 20 Vedado. Barbería.

URGENTE: VENDO UN LOTE DE vacas pura raza, recentinas de jimaguas y de 20 litros de leche. Toro jostin y novillos en lotes o separados. Arroyo Naranjo 68. 8 a 9 p. m.

APROVECHEN LA OPORTUNIDAD. Vendo cochinos de raza, sementales, para cría en varios tamaños; vacas recentinas y caballos de monta. Precios de situación. Aníbal Fernández, Carretera Wajay-Santiago, kilómetro 16.

VACAS

Recentinas, de pura raza. Si necesita no compre sin antes ver las que hay en la finca «Limones», sita en la carretera de Vento, kilómetro 6 y Avenida Boyeros. La ruta 76, lo deja en la puerta. Informes: Telfs. I-6139 y M-2189. F. Fernández.

VENDO A PRECIO DE SITUACION, mulos, carros y arreos de todas clases caballos, mulos de monta, y Pony, 4 potros sementales, 7 y media cuartas, bonito color; 40 mulos criollos, domados de monta y cerreros cerrados, para lecheros y un burro semental, criollo; una cesta de mimbre, con sus arreos, montura y una Pony Domingo Jarro, Marina y Atarés, Jesús del Monte X-1576

61 DE ANIMALES

SE VENDEN VACAS Y NOVILLAS recentinas. Informes: Cárdenas 72A.

62 OBJETOS VARIOS

SE VENDEN MUY BUENOS LIBROS de medicina en francés, inglés y español. Lealtad 36, esquina a Animas.

VENDO CAJA CAUDALES GRANDE cuatro puertas, tres combinaciones, propia para joyería si se quiere, también algunas vidrieras, grandes. Precios de ocasión. San Rafael 141 B, entre Soledad y Oquendo.

SE VENDEN RAILES USADOS, PA- ra vía estrecha. Informan: Amistad 97. Telf. M-1060.

YACHT TIPO CRUCERO, 40 PIES por 12 motor «Lincoln» 90 H. P. 8 cilindros, 2 camarotes, cuatro literas, cojines, cortinas, alfombras, equipado con lujo y material todo nuevo. Planta eléctrica, cocina, servicios sanitarios, lavabo de agua corriente, 3 tanques agua capacidad 180 galones, 2 tanques gasolina capacidad para 180 galones, 6 butacones, junco marino, cadenas, cables acero, jarcias, anclas, defensas y todo confort. Precio: $1.500.00. Informan: calle C entre 16 y 18, Reparto Almendares, frente al parque Japonés, Telf. FO-2528. Sra Pérez.

VIDRIERAS, CONTADORAS

Vidrieras de todas formas y tamaños, mesas Vitrolite, sillas, banquetas, exprimidores frutas, pasteleras, caja caudales neveras, molinos café, picadoras de carne, rebanadoras jamón, contadoras «National». Compro, cambio y vendo.

MAQUINAS ESCRIBIR Y BUROS

Archivos, tarjeteros, sillas giratorias, libros, mesas para máquinas. Véame antes de cambiar, comprar o vender sus muebles de oficina, divisiones, mostradores. Casa Cano. Habana 116 y medio, entre Teniente Rey y Amargura. Telf. A-8607.

PESAS, BALANZAS, PARA TODAS las necesidades; personales, comercio, industrias. Repuesto y servicio todas marcas. Grúas y trasbordadores «General» para caña pesando arriba. M. Amenábal: A-7808, Habana núm. 39

SALUD 11

Urgente: caja hierro 6 puertas y chicas, precios reducidos; contadoras, vidrieras, frigidaire, fuente soda, archivos, burós, neveras propias establecimiento, cantinas, cuadros, mesas billar carambolas, ventiladores, sillas café, mesas. No cierre trato, sin vernos. También compramos. Visite esta casa. Salud 11: M-9736.

VIDRIERAS NUEVAS Y DE USO, A precios económicos, propias para tiendas, tabacos y cigarros, exhibiciones, etc. «La Nueva Industria». Lamparilla núm. 48.

Dinero-Hipotecas

63 SOLICITUD

PRESTO DINERO DESDE $500-00

en adelante, en primera hipotecas, interés desde el 6 por ciento, No corredores. Telf. A-6836, Campanario 90, bajos, entre Neptuno y San Miguel. Sr. Correa.

DINERO. EN TODAS CANTIDADES interés módico y facilidades de devolución. Telf. U-6244

A REVALORIZAR TRECIENTOS MIL pesos por sólo ciento cincuenta mil, al 50%. Aproveche esta ganga. Informes: X-2128 y M-4461. García.

HIPOTECA: — URGEME COLOCAR $15.000 fraciones, desde $300.00 Habana y repartos. También para bóvedas y panteones, desde $50. Interés bajo, reserva. Firma en el día. J. Llanes, Sitios 42, esq. a S. Nicoolás. M-2632

64 OFERTAS

DINERO

Doy grandes y pequeñas cantidades en primero hipoteca desde el 7 por ciento en adelante, para la Habana y sus barrios. Compro y vendo casas, solares y créditos hipotecarios. Compro y vendo Bonos y Acciones.

Julio C. Granda
Obrapía 33. Telf. M-5921 y FO-1668

DINERO

Sobre joyas, en todas cantidades.
«LA PERLA»,
Animas 84, casi esq. a Galiano. Telf. A-8222.

DOY DINERO EN HIPOTECAS, AL 7 por ciento, cualquier cantidad. Operación en 24 horas. También sobre bóvedas, panteones, condominio, alquileres, etc. Alberto Cuervo, edificio La Metropolitana 342, O-Reilly y Aguacate: M-2808.

DINERO

No pierda tiempo. Cuando necesite tomar dinero en hipoteca o pagarés, vea a M. Fernández, San Ignacio 50. Telf. M-9272, de 2 a 5. Operación rápida y absoluta reserva.

65 BONOS Y VALORES

CAJAS RESERVADAS

Las tenemos en nuestras bóvedas construídas con todos los adelantos modernos y las alquilamos para guardar valores de los interesados. En esta oficina daremos todos los detalles que se deseen.

N. GELATS Y COMPAÑIA
106 Aguiar 108 esq. a Amargura.

PARA LAS DAMAS

70 INTERES PARA LAS DAMAS

«CELESTINA» ALQUILA DISFRA- ces desde 50 cts., Guaracheras, mejicanas, holandesas, gitanas, etc. San Rafael 41-C., una cuadra del Ten Cent. Diviértase y disfrácese bien en «Casa Celestina».

¡FUERA CANAS! OBTENGA UN hermoso color: negro, castaño o rubio, usando la tintura «La Favorita». Teñido del cabello, $3.00. Estuche, $1.00. De venta en todas las farmacias. Depósito: Virtudes número 28. Casa «Pilar». M-9392.

POR 50 CTS. SE CORTA Y ENTA- lla su vestido, el modelo que usted escoja. Se dan clases corte y costura y de sombreros, sistema Martí, se reforman sombreros todo a precio muy módico. Amistad 70.

SISTEMA "ALEMANY"
INSTITUTO NACIONAL DE CORTE Y COSTURA

San José número 9. Creadora: señora Matilde Alemany. Método reconocido y autorizado por la Secretaría de Educación y el supremo arte del buen vestir, garantizando la enseñanza por este famoso método. Numerosas profesoras siéntense orgullosas de haber obtenido el título de capacidad. Pueblo: no se dejen sorprender por cierto sistema que dice ser oficial, siendo incierto; pues todos los sistemas tienen el mismo derecho (declaración de la propia Secretaría de Educación); y si no es hogarista o normalista, no alcanza plaza. Sépase, no la estafen. Sucursales: Compostela 114; Atocha 6, Cerro; Aguiar 43, segundo piso; Neptuno 212; Aguila 83, Apodaca 71, segundo piso; Avenida Acosta 70. Lawton: A. Ramírez 18, frente a la quinta de Dependientes Consulado 92; Jesús María 22; y 12 y B., reparto Almendares. Clases nocturnas. Vendemos métodos.

M.E.C.D. 2016

PARA LAS DAMAS

0 INTERES PARA LAS DAMAS

DISFRACES, VENDO VARIOS PEI- netas y una peluca. 14 Nro. 318 Vedado.

MAQUINA DE FIANCE

Para hacer botones

PRECIO $8.00

Si usted nos compra una máquina para forrar botones, puede ganar $30.00 diarios. Muchos talleres están haciendo este gran negocio. No pierda la oportunidad. Cómprela hoy mismo. Vendemos troqueles y hornillas. Precios especiales al por mayor.

BAZAR INGLES
GALIANO Y SAN MIGUEL

MODISTA
Rosalía Hernández
San Rafael 152-B., bajos, esq. Oquendo: U-3127.
Dobladillo de ojo a
2 cts. vara
Forramos hebillas a mjquina.
Precios muy economicos
Plisados de todos tamaños bordados, festones y ojetes en colores. Forramos botones. Hacemos vestidos de alta costura y económicos.
TENEMOS MENSAJEROS

BORDADORA. — SE HACE CARGO de toda clase de bordados a máquina señorita López Benjumeda No. 60.

VELLOS
Extirpación definitiva de los vellos de la cara, muslos, piernas, etc. Tratamiento garantizado .Sra Alexander, calle Tercera número 405 entre Dos y Cuatro. Vedado.

CORTE MODERNO NACIONAL
Sistema «Méndez». Reconocido como el más completo y rápido para aprender a corta y coser con perfección en poco tiempo. Academia Central, Neptuno 81. Moldes a medida. Moralidad.

CORTE Y COSTURA
$1.50 MENSUAL
ACADEMIA «SANTA TERESA»
San Rafael 71, entre Campanario y Lealtad. Hágase profesora en tres meses. Desde la primera clase usted podrá cortar sus vestidos por figurín. También clases por correspondencia. Pidan la primer lección, incluyendo 3 centavos para franqueo: A-6874. Servicio de ómnibus. A-9222

LOLITA CARRASCO
FAJAS, AJUSTADORES, CORSELETES
ELEVATOPSIS, la faja para corregir los descensos del cólon, estómagos y riñones, hernias y eventraciones. **Neptuno 121, altos,** teléfono: U-6252

CLINICA DE FAJAS
Arreglamos fajas por poco dinero. Vendemos artículos para fajas. Hacemos cualquier modelo. Corsetería «Habanera», Neptuno 138, entre Lealtad y Escobar. Telf. M-7519, ortopedia Carrasco.

JOSEFINA
Neptuno núm. 121, altos.
(La modista de moda).
Si tiene poco dinero, visite a Josefina y le reformará sus vestidos y sombreros usados. Su mejor vestido de alta costura, lo encontrará en casa de Josefina, Neptuno 121, altos.

ENSEÑANZAS

75 PROFESORAS - PROFESORES

GUITARRA: PIANO. PLAN DE LIN das piezas graduadas, clásicas y populares. También acompañamientos. Jesús María esquina a Habana, enfrente 52. Estudio «Arteche».

ROBERT SCOTT Y MARY SCOTT. americanos que enseñan en dos importantes colegios en el Vedado, dan clases de inglés privadas y colectivas a domicilio o en su casa. Método americano, muy claro y rápido. Clases de francés por profesor competentes. Telfs. F-3423 y F-2845. Línea, 214, entre J y K.

ENSEÑANZAS

75 PROFESORAS - PROFESORES

PROFESOR GRADUADO EN LA Normal Central de Madrid. Clases a domicilio de Aritmética, Gramática, Taquigrafía Pitman, Mecanografía al tacto. Cuotas módicas. Sr. Pedrós, L. núm. 256. Telf. F-4124.

MISS CHRISTIAN TIENE HORA disponible para dar clase inglés o francés, especialidad en conversación, prepara alumnos para exámen. F-5960 Línea 852 esquina 4. señoras, señoritas exclusivamente.

ESTUDIO «LUCILLE» ENSEÑA TO- da clase de bailes teatrales y de salón, cubanos y americanos, 2 profesoras. Especialidad en rumba, taps, bailes acrobáticos. Malecón 339. Telf. U-2238.

SEÑORITA. — ACABADA DE LLE- gar de Europa, se ofrece dar lecciones de inglés y francés a domicilio o en su casa a señoras y señoritas. Línea 408 entre L y M Telf. F-4749

PROFESORA INGLESA DA CLASES a domicilio o particulares. Llame a U-3763

HAVANA BUSINESS ACADEMY
Moderna y eficiente enseñanza comercial en inglés y español. Profesorado americano especializado. Pitman, Gregg. Contabilidad, etc. Preparatoria ingreso principales escuelas de Cuba y Estados Unidos. Primera enseñanza en inglés. (Servicio de ómnibus). Cursos para adultos. Especialidad en Cursos Prácticos de inglés. Pupilos y medios pupilos. Línea 357 teléfono F-3043

PIANO, SOLFEO, VIOLIN, GUITA- rra, mandolina: $3.00. Profesorado expertísimo, sistema rápido y fácil. Piezas al mes. Exámenes trimestrales. Especialidad en alumnos haraganes. Informes: lunes y jueves, San Rafael 73. Telf. FO-3397.

INGLES. TAQUIGRAFIA (INGLESA y española). Teneduría, Cálculos Mercantiles, Aritmética, Algebra, Caligrafía, Mecanografía y Ortografía: $7.00 mensuales, a domicilio, por el profesor F. Heitzman. Sitios Nro. 10, altos, teléfono A5-1822.

SEÑORITA DE BOSTON, GRADUA- da de College, tiene algunas horas libres para dar clases a domicilio de perfecto inglés. Sabe algo de español. Telf. A-8918.

WALKER SCHOOL
1511, 23rd St.
between 24th and 26th, Vedado
Private and Collective Classes
Clases de Primera Enseñanza en idioma inglés, por profesores americanos e ingleses. Las clases comenzarán el próximo día 3 de enero. También las asignaturas de Comercio, Taquigrafía, Mecanografía, Teneduría, Aritmética, Gramática, Ortografía, Procurador, Química Industrial, Inglés, Francés, Alemán, etc. Informes: Walker School, calle 23 número 1511 entre 24 y 26, Vedado. Telf. F-5096.

76 COLEGIOS

COLEGIO EMPRESA
PENSIOS PUPILOS: $10.00
Enseñanza Primaria, Enseñanza Superior y Preparatorias Especiales. Mucha atención al idioma inglés. Excelentes profesores. Alimentación buena y abundante. Amplios patios para recreo y deportes. Calzada de Luyanó 86, «Quinta Campo Alegre». Pida prospecto por el teléfono X-1422: o por Correo.

COLEGIO "CLAUDIO DUMAS"
DOMINGUEZ 2, CERRO
Este acreditadísimo plantel para varones y señoritas, con más de 20 años de fundado, le ofrece las mejores garantías para la instrucción y educación de sus hijos: Enseñanza Elemental y Superior. Ingreso Instituto, Normales, Artes y Oficios, Teneduría, Mecanografía, Taquigrafía y Piano. Pupilaje para varones. Telf. A-6456.

ESTUDIE POR CORREO
La Academia «Rabiña», en Neptuno 78 y 80, esquina a Manrique: M-7849, tiene organizado clases por correspondencia desde hace años, habiendo prestado gran beneficio a aquéllos que tienen deseo de prosperar. Estudie las asignaturas siguientes: Taquigrafía, Mecanografía, Teneduría, Aritmética, Gramática, Ortografía, Procurador, Química Industrial, Inglés, Francés, Alemán, &. Informes: **Academia «Rabiña», Neptuno 78 y 80, esquina a Manrique. Teléfono M-7849.**

INTERNOS: 10 PESOS ADMITIMOS niños ambos sexos todos los grados. Alimentación abundante y nutritiva. Vigilancia y moralidad, inglés diario. Estudios comerciales. Colegio Academia Mercantil, Compostela Nro. 114.

OBSEQUIO DE LA ACADEMIA DE COMERCIO
LUIS B. CORRALES
Los que presenten quince centavos en sellos, recibirán una Aritmética Mercantil práctica. Clases de Teneduría de Libros, Taquigrafía, Ortografía, Inglés. Clases de Mecanografía $1.00 mensual, una hora diaria. Clases individuales. Lealtad 141, entre Salud y Dragones.

77 ACADEMIAS

ACADEMIA RABIÑA
NEPTUNO NUMS. 78 y 80, ALTOS, ESQUINA A MANRIQUE. TELEFONO M-7849.
Clases individuales: Francés, Alemán, Taquigrafía «Pitman» y «Gregg» Mecanografía, Correspondencia y Aritmética Comercial. TAMBIEN CLASES POR CORRESPONDENCIA. Ingreso en Escuelas de Ingenieros, Arquitectos y Comercio. Servicio de ómnibus y de internos. **Pida prospectos: Neptuno 78 y 80, altos, esquina a Manrique. M-7849.**

COLEGIO-ACADEMIA
«SANTA TERESA»
Profesoras graduadas. Preparación moral y pedagógica: Taquigrafía, Mecanografía, Ortografía, Teneduría de Libros, Inglés, Francés, Alemán, Correspondencia Comercial, Aritmética, Cálculos Mercantiles. Ingreso Escuelas de Ingeniero, Normal y Kindergarten, Corte y Costura, Labores, Dibujo y Piano. **San Rafael número 71, entre Campanario y Lealtad. Telf. A-9222. Servicio de ómnibus.**

ENSEÑANZAS

77 ACADEMIAS

ACADEMIA "ADAMS"
NEPTUNO 160
Entre Escobar y Gervasio . M-1210 Establecida desde 1921. La única academia que garantiza la enseñanza con la devolución de su dinero: inglés. Taquigrafía inglés-español, Mecanografía, Teneduría, Aritmética Mercantil, Ortografía, Francés, Preparatoria de Bachillerato, etc. Clases individuales. Precios módicos. Seriedad y disciplina. Neptuno 160. Telf. M-1210

ACADEMIA DE IDIOMAS ROBERTS. Malecón 31. Teléfono M-2124. ¿Desea usted aprender inglés? Compre el método «Roberts». Se recomienda por sí solo. Distinción. Eficiencia. Garantía. Cuarta Edición: $2.00.

INTERES GENERAL

100 PLIEGOS DE PAPEL FINO DE carta y 75 sobres impresos a la orden, con su nombre y dirección. Precio especial: $1.00. Se atienden despachos al interior Mande su nombre y dirección y $1.00 en giro postal. R. Valdés, Obrapía 49.

COMERCIANTES: PARA SUS LICEN cias impuestos, contabilidad, multas y recursos, acudan a nuestras oficinas que serán atendidas sin demora. Consultoría Central Director: Dr. E. Lamar. Manzana de Kómez 251 M-7499

VINO OROTAVI. DE FRUTA BOM- ba madurada en la mata. Puro como rayo de sol. Sabor exquisito. Digestivo perfecto. Pídalo hoy mismo en establecimientos de víveres, bares y restaurants o José Caamaño. Morro y Refugio A-7729

ALQUILERES

79 HOTELES

HOTEL «PROVIDENCIA»
Obrapía número 99, entre Bernaza y Villegas. Se alquilan habitaciones amuebladas, con toda asistencia, por meses y por día. Precios económicos.

HOTEL "SAN CARLOS"
EGIDO Y MONTE
Céntrico y cómodo para vivir estable. Habitaciones individuales y para matrimonios. Departamentos de 2 y 3 piezas para familia. Buena comida, española y criolla. Ascensor día y noche. **Precios económicos.**

HOTEL RADIO AMISTAD 15 ENTRE Neptuno y Virtudes. Habitaciones lujosamente amuebladas, agua fría y caliente, precios desde 60 centavos diarios.

Hotel Roosevelt
AMISTAD Y SAN MIGUEL
$55.00 Matrimonios con tres excelentes comidas. mensuales.
Apartamentos para familias, todos con baño privado. Elevadores día y noche.

HOTEL «CAMPOAMOR», COMPOS- tela 106, entre Luz y Sol. Espaciosos apartamentos modernos de una y dos habitaciones, con baño privado, agua caliente. Comidas excelentes. Precios económicos: A-7401.

HOTEL "ANDINO"
San Lázaro 496, esquina a M. U-2553. Unico en su clase. Moderno, céntrico, amplio, fresco, saludable, frente Universidad. Conviene para los que necesitan vivir cerca de los hospitales Calixto García o Mercedes. Habitaciones con baño privado, balcón, hermosa vista. con tres excelentes comidas: 45 pesos, matrimonio. Una persona desde 28 pesos. Clientela escogida. Pensión completa para huéspedes del interior. Precios sin competencia. Esmerado servicio en mesas separadas.

HOTEL INTERNACIONAL. — DE Francisco Gómez, fresco y amplios departamentos, corriente fría y caliente en los servicios excelente comida. Esmerado servicio. Precios económicos. Tejadillo 12 A-9958. (Alquilo apartamento propio para oficina).

THE SAVOY
F. y Quince, Vedado. Telf. F-6616
Situado en un lugar alto del Vedado, con fácil y frecuente comunicación con la ciudad y repartos. Rodeado de jardines, con 600 metros de hermosos portales. Las habitaciones tienen ventilación directa, teléfono, baño privado, con agua fría y caliente. Precios moderados, incluyendo tres excelentes comidas. El servicio en mesas separadas, para cada familia.

HOTEL "CANADA"
Restaurant. Villegas y Tejadillo, frente al Palacio Presidencial y Parque Zayas: M-4703. Habitaciones y apartamentos, comida criolla y española, en mesas separadas, agua caliente, elevador día y noche. Para una persona, desde 28 pesos; dos personas, desde 40 pesos mensuales. Diario, precio razonable.

TROTCHA
En lugar más céntrico del Vedado, amplias y frescas habitaciones, rodeadas de jardines a una cuadra de tranvías y ómnibus. Calzada y Dos, Vedado. Telf. F-2383.

ALQUILERES

79 HOTELES

HOTEL «MIRAMAR». OFRECEMOS espléndidos departamentos y habitaciones con baño privado. Aprovéchese de los paseos de carnaval. Comida inmejorable. Precios económicos. Buen trato. Malecón número 1, esquina a Prado: A5-3692.

HOTEL PRADO
Prado 85, entrada por Virtudes, habitaciones con balcón a Prado. Precios de situación para familias estables, buena comida. Ascensor toda la noche. Telf. M-7660. F. Mariño.

HOTEL "IDEAL ROOM"
PRADO 93 B, (POR PASAJE)
¿Desea vivir en casa tranquila, mejor que en su propia casa? Visite esta gran casa, aunque sea por curiosidad. Por dentro la mejor. Precios para matrimonio, con comida y toda asistencia desde $35.00 a $40. Hay apartamentos de dos habitaciones con balcón y baño a Prado. Exígense referencias de moralidad y pago.

HOTEL «SANTA FE», S. A.
Amistad número 61, entre San José y San Rafael. Lo más céntrico de La Habana, próximo al Capitolio, teatros y principales tiendas. Telf. M-7589. Grandes y frescas habitaciones. Excelente comida Precios moderados. Se exige moralidad.

HOTEL "ALCAZAR"
Habitaciones con baño privado, agua caliente y elevador, desde $14.50 para una persona; y $16.00 para dos personas. Cárdenas y Arsenal. Teléfono M-4091.

HOTEL «VANDERBILT»
Situado en la Loma de la Universidad Nacional, amplias y lujosas habitaciones con el baño privado, agua caliente y fría, en abundancia. Esmerada atención. Neptuno 309.

80 CASAS DE HUESPEDES

CASA DE HUESPEDES «LA REPU- blica», Aguila 155, esquina a Barcelona, extricta moralidad, teléfono: A-6639, apartamentos y habitaciones con todo servicio, agua fría y caliente, excelente comida. Previos módicos y servicio esmerado.

LUJOSA CASA DE HUESPEDES. AL- quila habitaciones y apartamentos con baño privado, con o sin asistencia. Precio de situación: I-5806, Revolución 152, esquina a Gertrudis.

GALIANO 111, ALTOS, ENTRE SAN José y Barcelona. Amplia y fresca habitación, baño intercalado, agua caliente y fría. Comida exquisita. Precios reducidos. Absoluta moralidad. Telf. M-887.

CASA DE HUESPEDES: HABANA 110, altos, entre Lamparilla y Obrapía. Vea las mejores habitaciones con vista a la calle, buen trato y moralidad. Excelente comida, agua caliente a todas horas. Precios módicos

PALACIO CUETO
TELEFONOS M-2674 Y M-2374
Casa para familias, cerca de los principales almacenes comerciales y oficinas públicas, elevador, agua fría y caliente, excelente comida, habitaciones a la calle e interiores, precios de situación, Inquisidor No. 1 esquina a Muralla.

CASA DE HUESPEDES «LA REINA». Se alquilan amplias habitaciones y apartamentos con agua caliente, baño intercaldo. Inmejorble comida. Reina 20, esquina a Rayo. Teléfono: M-6287. Para más informes en el segundo piso.

LA FLORIDA, CASA PARA FAMI- lias Bernaza 29, a una cuadra del Parque Central Alquilo confortables y frescas habitaciones con lavabo agua corriente y caliente en el baño con todo servicio para matrimonios que deseen vivir bien y comer sabroso. Precios al alcance de todos. Teléfono A-9409

NUEVA CASA DE HUESPEDES, HA- bitaciones amplias y buena comida, cuartos para estudiantes a $15.00 con comida. Manrique No. 125 entre Reina y Salud. Teléfono M-3771.

RESIDENCIA PARA SEÑORITAS
ACADEMIA «SANTA TERESA»
San Rafael 71, entre Campanario y Lealtad: A-9222. Esta Academia situada en lugar céntrico de La Habana, fácil comunicación todos centros de enseñanza, ofrece a señoras y señoritas estudiantes del interior, pensionado cómodo, moral y económico. En la misma se cursa ingreso a distintas Escuelas. Informes: Academia «Santa Teresa».

GRAN RESIDENCIA. PRADO 104. Habitaciones vista a la calle; también en la azotea para hombres solos, con servicio completo; compañero de cuarto, precio económico; referencias.

CASA DE HUESPEDES «LA ISLA» Monte 53, por Factoría. Exclusivamente para personas de moralidad. Habitaciones con balcón y baño moderno. Precios reducidos. Comida a la carta. Telf. A-9210.

ALQUILO UN MAGNIFICO CUAR- to, frente al baño, agua caliente y fría. Comida inmejorable, 17 número 256. Vedado. Telf. F-3837.

CASA DE HUESPEDES. MONTE 225 entre Figuras y Carmen. Se alquila un apartamento y una habitación para matrimonio u hombres solos con todos los servicios, precios módicos, comida a la española, hay teléfono, agua a todas las horas. Moral absoluta.

SE .ALQUILA UNA HABITACION con baño privado balcón a la calle toda asistencia, residencia Santa Ana Campanario 66 esquina a Concordia.

CASA HUESPEDES. HABITACIONES agua fría y caliente, comida excelente moralidad absoluta. Una persona desde 19 pesos, propias para estudiantes. Teléfono: M-1236. Neptuno Nro. 31, altos.

CASA PARA FAMILIAS: PRADO 65, exclusivamente para personas de estricta moralidad. Si no es así, no se presente. Habitación con balcón calle, con toda asistencia, comida inmejorable. En azotea, habitación para matrimonios u hombres solos.

CASA DE HUESPEDES «LA MATAN cera», Reina número 83, teléfono: A-0238. Se alquilan amplias habitaciones con vista a la calle con o sin baño, agua fría y caliente a precios muy reducidos. Comida española y criolla.

ALQUILERES

81 CASAS DE COMIDAS

CANTINAS A DOMICILIO. COMIDA vegetariana hecha a conciencia, con buen aceite, para personas que están a plan. Económico. Se admiten abonados al comedor. Telf. A-7905.

EL RESTAURANT EN SU HOGAR Servimos comidas a domicilio, corta y larga distancia. 4 platos y postres diarios: 1 persona: 50 cts.; 2 personas: 70 cts.; 3 personas: $1.00. Calle 13 y B., Vedado: F-4176.

82 APARTAMENTOS

SE ALQUILAN APARTAMENTOS Y habitaciones con agua corriente, frente a Capitolio en Prado 113 Vea el paseo de Carnaval desde su vivienda informes habitación 18 encargado

SE ALQUILAN APARTAMENTOS propios para oficinas lugar céntrico comercial Teniente Rey 71 esquina a Cristo, altos informes en la misma y por el Telf. M-1174

ALQUILO SALA PARA OFICINA O comercio pequeño entrada independiente precio: 15 pesos. Industria 90 bajos Telf. M-8736

13 PESOS APARTAMENTOS INTE- riores, dos habitaciones, baño, cocina y luz Agua abundante, muy frescos. Entre dos líneas tranvías. Fernandina y Vigía.

CUBA 18, FRENTE AL ANFITEA- tro, excelente y fresco apartamento, compuesto de recibidor, sala, dos cuartos, baño completo y cocina, luz, teléfono, agua caliente. Renta 35 pesos. Informes el portero.

SE ALQUILA APARTAMENTO EN San José núm. 178 entre Infanta y San Francisco. Dos habitaciones, baño y cocina. Informan en la misma. Tel. U-2582

EN 25 PESOS, SE ALQUILA APAR- tamento con portal, sala, comedor, dos habitaciones, baño y cocina. Carlos III y Almendares. Informes: Telf. U-2181.

SE ALQUILA OFICINA CON MUE- bles, en los bajos de Aguiar 84, entre Obispo y O-Reilly. Módico precio.

SE ALQUILA APARTAMENTO CON vista calle y una habitación, baño intercalado, ducha caliente, con o sin asistencia, a matrimonio, señoras, señoritas u hombres solos honorables. Neptuno número 203, primer piso, número 2.

MODERNAS OFICINAS PARA hombres de negocios, acabadas de construir, se alquilan en los bajos de **El Gato Negro,** Obispo 65. Informes: Cacheiro. Telf. A-7780.

SE ALQUILA PEQUEÑO APARTA- mento alto en el Vedado calle 13 número 958 entre 8 y 10. Se puede ver de 3 a 5 informan Telf. F-2078

ALQUILO APARTAMENTO EN LA azotea, con baño y todas las comodidades, muy fresco, con o sin comida, a corta familia. Precio razonable. Villegas 9, altos, media cuadra Palacio Presidencial.

ALQUILO APARTAMENTO CON BAL cón y habitación fresca y clara, con comida a matrimonio, señora o señoritas, Estricta moralidad, teléfono y agua caliente. San Rafael 55, altos, entre Manrique y Campanario.

FRESCO Y CLARO APARTAMEN- to, A entre 10 y 12 Almendares, sala, habitación, cocina, baño, rodeado espacioso jardín, 14 pesos. Llave bodega de la esquina. Informes: F-3055

SE ALQUILA UN APARTAMENTO en la azotea independiente, se puede ver a toda hora. Virtudes 109 informan en los bajos.

EDIFICIO ARCOS SE ALQUILAN dos apartamentos al frente uno grande y otro pequeño, informa el conserje del mismo F entre 19 y 21 Vedado

UN APARTAMENTO CON TODAS las comodidades: agua caliente, teléfono, &. Se alquila muy barato en el moderno edificio de San Rafael 37, altos, a media cuadra de Galiano.

ALQUILO A FAMILIA DE BUEN gusto que no sean más de 3 personas mayores, hermoso apartamento sala y habitación grandes, servicio completo privado y patiecito. Completo orden y buen aspecto, no hay nada igual en La Habana. Hospital 25, entre San José y Valle.

ALQUILO A FAMILIAS SIN NIÑOS, Monte 2-A., esquina a Zulueta, hermoso departamento de sala y habitación con vista. También uno con lavabo, en Habana 85, esquina a Lamparilla. Son casa de orden y buen aspecto.

CON CINCO BALCONES A LA CA- lle, se alquila con toda asistencia, hermoso departamento de dos habitaciones, de esquina, con lavabo, agua caliente y teléfono. Neptuno 77, primer piso de «La Filosofía».

SE ALQUILAN APARTAMENTOS en San Miguel Nro. 96 a una cuadra de Galiano. Informan en la Tintorería.

MONTE 5, ALUILO APARTAMEN- to 2 posesiones lavabo, balcón calle, otro con baño privado, agua caliente y fría, habitaciones con lavabo y balcón, pintada con exquisito gusto. Para matrimonio u hombre solo, en la misma se sirve comida. Exijo referencias. A-6601

SE ALQUILAN LUJOSOS APARTA- mentos y habitaciones Gustavo y Gonzalo Víbora a una cuadra de la Calzada teléfono I-5806

EDIFICIO URSULINAS
EGIDO ESQUINA A SOL
Casa de apartamentos modernos, propios para matrimonios o reducida familia, con servicios sanitarios completos, luz, agua caliente y fría. Situado en lo más céntrico de la ciudad, con espléndidas vías de comunicaciones para toda la capital e interior de la República.
INFORMES EN EL MISMO
PRECIOS MODICOS
Apartamento bajo. núm. 1.

83 DEPARTAMENTOS

MAGNIFICOS
DEPARTAMENTOS
HABITACIONES
CON BAÑO, LUZ Y ELEVADOR DIA Y NOCHE, EN
MARINA NUM. 2
ESQ. A 25, EDIF. «CARREÑO»
DESDE $10.00 A $35.00
Informes en la misma.
M-6747.

ALQUILERES

83 DEPARTAMENTOS

SE ALQUILA PROPIO PARA CO- misionista u oficina amplio departamento compuesto de un salón, dos habitaciones y servicios en 35 pesos Obispo 105 entre Villegas y Aguacate

84 HABITACIONES

HABITACION AZOTEA CASA PAR- ticular derecho cocina, agua caliente, Neptuno 206 C (altos) entre Marqués González y Oquendo Indispensable: moralidad y buena educación.

ALQUILO UNA O DOS HABITACIO- nes amplias, ventiladas, situación magnífica casa familia, alquiler módico calle 12 Nro. 156 altos, entre Calzada y Línea

CASA RESPETABLE ALQUILA HA- bitación a señora o señorita. Se exigen referencias. No hay papel. Sr. Giménez Jesús María 4 altos, entre Inquisidor y San Ignacio.

EN CRISTO 33 SEGUNDO PISO SE alquilan habitaciones amuebladas, con comida. Vista a la calle Precios módicos.

AGUACATE 75 ALTOS ENTRE SOL y Muralla casa particular se alquila una amplia habitación a hombres solos o matrimonio con comida si lo desean se piden informes.

SE ALQUILA VENTILADA HABI- tación con muebles o sin ellos, comida, teléfono y baño moderno, a matrimonio, señora u hombre solo. Escobar 29 (altos)

EN CALZADA 614 ESQUINA A B, se alquila una habitación con acceso a una espléndida terraza Clara, amplia, con lavamanos. Se piden referencas.

PRADO 31, ALTOS SE ALQUILA hermosa habitación con todo servivio para matrimonio u hombre solo, agua fría y caliente ambiente familiar. Teléfono M-3922

ALQUILO HABITACION AMPLIA, de balcón, departamento interior, habitación grande y una pequeña anexa. San Rafael entre Belascoaín y Lucena, altos departamento 1o, piso izquerda.

SE ALQUILA UNA HABITACION. Corrales 2-AA. Mucha agua. Teléfono. Casa de moralidad.

SE ALQUILAN 2 HERMOSAS HA- bitaciones separadas, con salida al balcón y derecho a la cocina muy frescas y muy cómodas. Neptuno núm. 45; 2do. piso, entre Aguila y Amistad.

ALQUILO 2 HERMOSISIMAS HA- bitaciones con desayuno, almuerzo y comida, con muebles o sin ellos, persona estricta moralidad: agua caliente y teléfono. Morro 3, altos entre Genios y Cárcel.

TEJADILLO 10
Se alquilan dos habitaciones para guardar muebles, casa respetable.

SAN RAFAEL 89, AZOTEA, DOS HA- bitaciones con su servicio, entrada independiente, propias para matrimonio. Informes: Galiano 89, locería.

ALQUILO AMPLIAS HABITACIONES ventiladas, balcón a la calle e interiores, para matrimonios y hombres solos, con lavabos, agua fría y caliente y comida variada Telf. A-6515. Habana número 89, entre Lamparilla y Amargura.

EN CASA PARTICULAR, SE ALQUI- lan dos habitaciones con agua dentro, una en Salud 37, altos; y otra, en Maloja 75, altos, en 11 pesos.

FAMILIA HONORABLE, ALQUILA con todo servicio, amplia habitación con vista a la calle y esmerada limpieza. Lugar muy céntrico. Hay teléfono. Concordia 44, bajos, esquina a Manrique.

SE ALQUILA: SANTA CLARA NU- mero 16, altos, entre Oficios e Inquisidor, amplia habitación con balcón calle. Hay teléfono.

CASA DE FAMILIA ALQUILA HA- bitación a hombre solo o matrimonio sin niños, con o sin muebles, lavabo agua caliente, teléfono y toda asistencia si desean. Manrique 94, entre San Rafael y San José.

CAMPANARIO 90, BAJOS , ENTRE Neptuno y San Miguel, se alquila habitación grande anexa al baño, a personas decentes, que no cocinen ni tengan animales. Hay teléfono.

MALOJA 189 ENTRE GERVASIO Y División, ventilada habitación alta con cocina 8 pesos Llave e informes en la misma. Personas moralidad.

SE ALQUILA HABITACION GRAN- de Monte 4, altos, casi esquina a Amistad.

AVENIDA DE LAS MISIONES MON serrate 7, altos, alquilo una habitación vista calle con toda asistencia, agua fría y caliente, teléfono. Familias mucha moralidad. Matrimoni sin niños.

SE ALQUILA UNA HABITACION en casa respetable, propia para estudiantes o matrimonio sin niños. Neptuno 344 (altos).

ALQUILO HERMOSA Y FRESCA HA- bitación, prefiero hombre solo, casa de familia. Referencias mútuas. Animas 49, altos, entre Amistad y Aguila.

SE ALQUILA UNA HERMOSA Y ventilada habitación, a hombres solos o matrimonio en Cárdenas 57, altos derecha, casa particular y de moralidad.

A HOMBRE O MUJER SOLA, AL- quilo una habitación, casa de familia. San Lázaro 172, altos, entre Galiano y Blanco.

UNA HABITACION MUY BARATA, se alquila en el lugar más céntrico de la Habana, Galiano 68, altos de «La Opera».

EN LO MAS ALTO DE LA VIBORA, Luz Nro. 20 se alquilan habitaciones con balcón y vista a la Habana.

EN CASA PARTICULAR SE ALQUI- lan dos habitaciones. una a hombre solo y otra a matrimonio. Estrella 179, altos. Se dan y piden referencias.

CALZADA 510, ENTRE : Y E, SE alquila una hermosa y fresca habitación, en casa muy tranquila.

SE ALQUILA UNA HABITACION con vista a la calle, a hombres solos o matrimonio sin niños. Informan en Reina No. 8, 2do. piso derecha.

FRESCAS, AMPLIAS Y VENTILA- das habitaciones, alquilo a personas de moralidad, en San Lázaro 504, loma de la Universidad, a precio reducido y en Indio 27, desde 5 pesos.

ESTUDIANTES. — A MEDIA CUA- dra de la Universidad habitaciones económicas San Rafael 299 teléfono: U-5012

ALQUILERES

84 HABITACIONES

PRADO 16, ALTOS, ALQUILO ES- pléndida habitación amueblada, balcón al Prado, solamente para caballeros. Tranquilidad absoluta, limpieza esmerada. Precio razonable. Hay teléfono. Véala. Toque timbre reja.

MONSERRATE 93, ALTOS, ENTRE Lamparilla y Obrapía, se alquilan 2 habitaciones separadas, una 8 pesos y la otra 10 pesos, con lavabo agua corriente. En la misma, otra con muebles.

SE ALQUILAN EN INDUSTRIA NU- mero 130, entre San Rafael y San José, cómodas habitaciones con agua caliente. Se toman y dan referencias. Precios módicos

LUGAR CENTRICO: SAN IGNACIO 46, entre Obrapía y Lamparilla, habitaciones y departamentos amplios y ventilados con y sin baños privado; al fondo hermoso salón con cocina, a persona decente.

RESIDENCIA FAMILIA RESPETA- ble, media cuadra Universidad, San Lázaro 333, altos, entre Mazón y Basarrate, alquílanse amplias y frescas habitaciones, agua caliente, comida excelente para estudiantes o matrimonios.

SE ALQUILA A HOMBRE SOLO, EN casa particular, magnífica habitación amueblada, muy clara y ventilada. Baño anexo. Cuba número 44, apartamento núm. 5.

GRAN CASA PARA FAMILIAS, EN Compostela número 66, a media cuadra de Sarrá, hermosas habitaciones propias para matrimonios u hombres solos, lavabo, balcón, hermosos baños intercalados. Moralidad y esmerada limpieza teléfono A5-0371.

ALQUILO HERMOSISMA HABITA- ción con desayuno, almuerzo y comida, con muebles o sin ellos, persona estricta moralidad; agua caliente y teléfono. Morro 3, altos, entre Genios y Cárcel.

LUZ 24, ENTRE COMPOSTELA Y Habana se alquilan habitaciones acabadas de terminar, con balcón a la calle, lavabos interiores, amplias, frescas y cómodas, a personas de absoluta moralidad. Precios de situación.

EDIFICIO «CUBA», SEIS PISOS, Empedrado número 42. Se alquilan amplias y ventiladas habitaciones, muy baratas, elevador, lavavos, luz toda la noche Orden y moralidad. Telf. M-5113.

VEDADO LINEA 901 ESQUINA 6, casa con palmas, familia honorable alquila hermosísima habitación, dos balcones, calle a la brisa propia 2 o 3 personas. Cambiamos referencias. Absoluta tranquilidad. Todo servicio F-5632 y F-3569

85 NAVES - LOCALES

NAVE PROXIMA A AGUA DULCE se alquila en precio razonable. Informan en Cristina 58 esquina a Corta.

CEDO POR PEQUEÑO ALQUILER con regalía, un pequeño local preparado para vidriera de tabacos, billetes y quincalla, en el radio de Infanta y San Lázaro, lugar muy estratégico para el negocio. Informa: Sr. Ruiz de 12 a 2 p m. San Lázaro Nro. 400 altos, entre San Francisco y Espada.

SE ALQUILA CUBA Y DESAMPARA- dos, esquina, local para establecimiento y dos pisos altos con dos departamentos cada uno y sus servicios. Informes: Manzana de Gómez 527. Teléfono A5-3641

AMPLIO LOCAL, BARCELONA NU- mero 8, entre Aguila y Amistad, para cualquier comercio: F-5872 y F-6072

SE ALQUILA MONTE 104 ENTRE Figuras y Antón Recio todo o parte.

LOCAL PARA COMERCIO ACABADO de construir, se alquila en muy buen precio. Sta. Catalina y D-Strampes. Reparto Mendoza al lado de Ward. Informan: F-5040 de 3 a 6.

SE ALQUILA EN 50 PESOS, LA NA- ve de Desagüe número 70, moderna, de una sola planta, techos monolíticos o comercio. Informes y llave en la cos, todo de primera, para industria bodega. Telf. F-6332.

ALQUILO UNA NAVE, PEÑALVER 110, entre Subirana y Franco, de construcción moderna. Precio: 20 pesos.

SE ALQUILA PROPIO PARA ES- tablecimiento, un local en Diez de Octubre y Patrocinio, compuesto de un salón. Precio: 23 pesos. Llaves en la misma.

$12 **Inquisidor esquina a Sol, por Sol, se alquila magnífico local propio para comercio o depósito. Para informes: Genios esquina a Morro. Teléfono: M-6747.**

SAN LAZARO Nro. 93 ENTRE AGUI la y Blanco, gran local propio para establecimiento o exhibición Informan Consulado 52, altos

$30 **Magnífico local en Dragones esquina a Amistad, propio para comercio u oficina. Informan en Genios esquina a Morro. Telf. M-6747.**

$20 **MAGNIFICO**
Local en Doce y 23, preparado como para venta de helados, frutas u otro comercio. Informes en el mismo. Telf. M6747.

SE ALQUILA LOCAL DE 8.48x22.4, en Obrapía 50, entre Habana y Compostela. Informan: F-6359. alquiler: $50.00.

87 HABANA

A HOMBRE SOLO SE ALQUILA magnífica habitación en casa particular con o sin meebles Virtudes 44 esquina a Aguila.

ESTEVEZ 47. —FRENTE A LA SO- ciedad «El Pilar», casa grande, sala, saleta, cuatro habitaciones, gran patio etc., 35 pesos. No hay papel en la puerta, están los pintores.

ALQUILERES

87 HABANA

SE ALQUILAS LOS ALTOS Nueva del Pilar Nro. 20, acaba- de fabricar con sala, saleta, cua- habitaciones, baño intercalado y cina de gas con su calentador agua. Las llaves en los bajos. In- formes en Clavel Nro. 3 esquina Lindero teléfono U-3754.

CONCORDIA 66 ENTRE LEALTAD y Escobar, elegante piso bajo derno, sala, saleta, tres cuartos, intercalado comedor azulejeado fondo. Informan Telf. A-7320

SE ALQUILAN BARATOS LOS dernos a ltos de San Joaquín por Velázquez a una cuadra de te con sala, comedor, tres cuartos baño intercalado y cocina de gas

SE ALQUILAN LOS ALTOS 147 compuestos de sala, saleta, cuartos, cuarto baño; cocina, cios llave en los bajos. Informes calle 11 Nro. 907 entre 6 y 8. dado.

CARLOS III FRENTE CALLE zos Dulces 2, 2o piso edificio ción construido, terraza, sala, habitaciones, hall, comedor al fondo, lujoso baño intercalado, etc. Servicio criados 40 pesos, verse de 2 a U-1428

NUEVA DEL PILAR 28, ENTRE Benjumeda y Llinás, cómoda casa, sala, saleta, cuatro habitaciones, etc. Llave en el número 30. Informes: liano 66, apartamento 56.

HORNOR Y VAPOR A UNA CUA- dra del parque Maceo, desde pesos alquilo casas modernas con sala, comedor, dos habitaciones y baño. Telf. M-2837.

SE ALQUILA CASA, ACABADA DE fabricar, en San Rafael 114, primer piso: sala, recibidor, cuatro cuartos, comedor, dos baños y servicio de criados. Informes: Belascoaín 75, «Leader»: U-2844.

ALQUILO: PLASENCIA 2-B., ALTOS casa nueva: sala, comedor, 2 cuartos, gran baño, agua fría y caliente y lavadero. Informan: M-1091

ALQUILO EN 34 PESOS, CASA MO- derna, Lucena número 11, bajos, entre Neptuno y San Miguel; sala, recibidor, 3 habitaciones, baño completo, intercalado, cocina de gas y calentador, comedor al fondo, servicio de criados. Llaves de 10 a 1.

ALQUILO: SAN MIGUEL 125, BA- jos, entre Escobar y Gervasio; sala, recibidor, comedor, cuatro cuartos, baño intercalado completo, cuarto de criados con servicio. Precio: 50 pesos. La llave en la misma. Informan: M-8018.

MONTE 36, SEGUNDO PISO: SALA, recibidor, cuatro habitaciones, comedor al fondo, baño, cocina y servicio de criados Informan: Monte 103. Telf. M-2364. San Rafael 153, entre Espada y San Francisco: sala, saleta, tres habitaciones, baño y cocina. Informan: Monte 103. Telf. M-2364.

FRANCISCO VICENTE AGUILERA 201, altos, entre Marqués González y Oquendo, treinta pesos mensuales con dos meses fondo. Informes: FO-1337

PARA HOMBRE SOLO ALQUILO moderno piso alto, amueblado en Sitos letra I entre Oquendo y Marqués González informes en los bajos.

SE ALQUILA EN 20 PESOS EL APAR- tamento Nro. 2 de la azotea del edificio Albear, Bernaza Nro. 1. Informan en el apartamento Nro. 1 de la azotea o en el teléfono F-4987

SE ALQUILA UN PRIMER PISO sin estrenar en San Carlos Nro. entre Estrella y Maloja, sala, comedor, dos habitaciones, baño completo y cocina, laves e informes en el tercer piso.

SE ALQUILA CASTILLO Nro. E, altos, cuatro cuartos, sala comedor y demás servicios. Informan en el F-4463

SE ALQUILA EN OMOA Nro. 37 primer piso con sala, recibidor, habitaciones, baño intercalado y medor cocina. Informan en la D interior y al teléfono A-9754

VIVES 82 CASI ESQUINA A ALAM- bique tranvía transbús y guagua por el frente, sala, saleta, tres cuartos etc. Llave en bodega. Informes: Jesús del Monte 920 frente a Poey.

ALQUILO: MANRIQUE 142, BA- jos, entre Reina y Salud, amplia casa: sala, saleta, 4 cuartos, baño intercalado, comedor, cocina, cuarto y servicio de criados. Informes: Telf. M-6453.

ALQUILO HERMOSO SEGUNDO PI- so, Manrique número 5-C, bajos, sala, saletica, 2 habitaciones, baño intercalado, comedor, cocina, servicio de criados y pasillo. Informes: Lepp Vidal: M-2222. Precio: 34 pesos.

NEPTUNO 342, ALTOS, ENTRE BA- sarrate y Mazón. Sala, saleta, 4 habitaciones con baño intercalado, 2 habitaciones en la azotea, comedor, cocina y calentador de gas y servicio de criados. Informan en la misma de 8 a 11 y de 2 a 5.

PRECIOSO PISITO AMUEBLADO SE alquila o se vende muy barato, en Infanta y Carlos III, altos de la Avenida, apartamento núm. 8, de 3 a 7.

ESTEVEZ, 9, MEDIA CUADRA MON- te, una mercado, primer piso, sala, salón comedor, dos habitaciones, baño intercalado, terraza interior y patio con lavadero. Abierta de 2 a 5.

CONSULADO 45, SEGUNDO PISO, habitaciones, sala, recibidor, comedor al fondo, etc. Llave en el núm. bodega. Informes: Galiano 66, apartamento 56.

SAN LAZARO 165, ENTRE CAMPA- nario y Perseverancia, primer piso, sala, recibidor, cuatro habitaciones, baño intercalado, comedor, cocina, cuarto y servicio de criados. Verse de 9 a 4.

ALQUILO: 23 PESOS, MODERNOS hermosos bajos: sala, comedor, dos cuartos, cocina, baño completo y patio cemento. Universidad 43, a dos cuadras de Infanta. La llave en la bodega. Telf. FO3910.

27 NUM. 9
Entre Marina y Hospital, se alquilan dos modernos bajos, con sala, comedor, tres habitaciones, baño intercalado, cocina, patio, barbacoa y servicio de criados. Informes: Habana 110. Telf. A-9619.

SE ALQUILA EL MODERNO PISITO bajo de San Nicolás 141: sala, habitación, comedor, baño completo y cocina de gas. La llave en la misma.

FOLLETIN 42

GEMELAS

POR M. MARYAN

Traducción de María de Echarri

DE VENTA EN

«La Moderna Poesía», Cultural, S. A.

de todo, y en una de esas mañanas de Marzo en que el sol, que no calienta pero brilla, hacía presagiar la primavera, ocupóse de embalar los libros preferidos de su padre canturreando gozosa en el despacho medio desalojado de Renato. Su padre le había encargado colocase en el fondo de un cajón los papeles de determinados cajones. En el momento en que iba a coger para colocarlos una pila de periódicos amarillentos, la envoltura que los sujetaba se rompió y los periódicos, impresos en distintos idiomas, se esparcieron en derredor suyo. Bajóse para recogerlos, y en cada primera hoja su mirada se fijó en un párrafo impreso en gruesos caracteres, subrayados por lápiz rojo... Casi maquinalmente leyó en un periódico francés:

«Con un interés urgentísimo, se desearía conocer la persona, que se supone ser médico, que, durante el mes de Agosto o de Septiembre del presente año, tuvo la caridad de arreglar un brazo a una niña de tres meses en un «chalet» sobre el alpe de Tamus, a tres kilómetros de Brendsdorf (Grisons—Suiza). Lista de correo.—París. Se trata, repetimos, de un caso de interés».

Miriam, sumamente sorprendida, cogió otro periódico, inglés, y halló el mismo aviso, textualmente reproducido.

Olvidóse por completo de sus arreglos, curiosa de indagar los motivos que habían inducido a su padre a coleccionar dichos periódicos... El subrayado rojo de algunos ejemplares parecía indicar que el aviso era el motivo de que su padre guardase los diarios... Pero... ¿por qué?

Un rayo de luz cruzó su mente... ¿se trataría de ella? Sabía que había tenido de niña una fractura de brazo, de la cual conservaba en la muñeca una señal, y que de pequeña la habían obligado a seguir un tratamiento médico por esta causa... No era que supiera detalle alguno de este período de su vida. Unicamente sabían ella y su hermana que habían estado a punto de perecer en un lago; atribuía a la emoción siempre viva de aquel recuerdo el silencio que guardaban sus padres respecto de dicho incidente... Suponía también que la repugnancia evidente que tenían de hablar de esta época lejana resultaba de alguna coincidencia penosa, quizá de los primeros síntomas de la enfermedad de su madre... Jamás recordaba haber oído hablar de Brendsdorf. Si sus conjeturas eran acertadas; si su padre era el autor del aviso, y si se trataba de ella, ¿cómo un extranjero pudo, sin dejar huella alguna, ni ser visto de sus padres, arreglarle a ella el brazo? ¿Es que se encontraban ausentes? ¿Y qué era ese Brendsdorf, que jamás nombraron delante de ella, a donde ella no había ido nunca, aunque había pasado por Coira?

Como si este incidente le hubiera abierto de pronto perspectivas nuevas e iluminase recuerdos olvidados de su memoria, dióse cuenta de repente, por primera vez, de lo extrañas que resultaban algunas circunstancias de la vida de sus padres... El silencio observado; la ausencia anual, que tan misteriosa se les antojaba a Mary y a ella; la enfermedad inexplicable que consumía la vida de su madre; la tristeza que en determinadas horas se cernía sobre su hogar...

Movió la cabeza como para alejar de ella aquellos pensamientos, que adquirían por vez primera forma concisa. Quizá todo se explicase muy sencillamente. Sus padres pudieron haberse separado de las niñas durante unos días y sobrevenir entonces el accidente... ¿Qué extraño que deseasen agradecer al médico desconocido y caritativo los cuidados dados a su hija? Sin embargo, lo que no se explicaba era el misterio de aquellas preguntas: ¿por qué indicar sólo con iniciales y poner en vez de la dirección la lista de Correos? Además, se veía que nadie había contestado jamás a las preguntas respecto del brazo roto...

Lentamente se hallaba arreglando los periódicos, embebida en sus pensamientos, cuando repentinamente apareció su padre en el cuarto .. De una ojeada se dió cuenta de la escena, y palideció visiblemente. Luego, con violencia inusitada en él, cogió los periódicos, arrancándolos materialmente de las manos de su hija.

—¿Qué haces?—gritó con dureza. —Te encargo que te ocupes del embalaje, y te encuentro leyendo papeles viejos...

Un verdadero estupor causó a Miriam primeramente la salida inesperada de su padre... Luego una angustia que era casi miedo la hizo temblar de pies a cabeza... Pero su padre, vuelto en sí de su cólera y terror, la abrazó con verdadera desesperación...

—Miriam, hija mía queridísima; no sé ni lo que digo ni lo que hago... ¡Reproches a tí, mi hija tan buena, tan abnegada!... Perdóname... estoy rendido de emoción y de cansancio.

—¡Padre! ¡padre!...

Apoyó su cabeza sobre el pecho de su padre y trató de serenarse...

—Miriam, un negocio fastidioso me llama a Burdeos, donde tu madre posee bienes de fortuna; estaré quizá ocho a diez días ausente: tenemos que retrasar el viaje... Que te acompañe la doncella, toma el coche y ve a buscar a una hermana de la Caridad; tengo miedo que la noche sea mala, y no has dormido la pasada...

—Soy joven, estoy fuerte, puedo velar a mamá.

—Quiere que descanses, y ella misma solicita una hermana. Bésame otra vez, hija mía.

Miriam hubiera creído un sueño la violencia de su padre, de no haber sentido su corazón oprimido, y en toda ella una sensación de malestar y de terror... La intervención tan brusca, la violencia inexplicable de su padre, añadían un misterio más a la historia de los periódicos. Cogió, sin añadir una palabra mas, su abrigo y su sombrero, pidió un coche y dió al cochero las señas del convento donde en otras ocasiones había acudido su madre en demanda de hermanas enfermeras.

XXX

Suele el mundo quejarse de lo que hacen esperar las que están ocupadas como nadie, puesto que todas las miserias de la tierra tienen derecho a sus cuidados y atenciones. Y, sin embargo, para los que no son seres superficiales, existe algo de sedante en los locutorios de los conventos. La ausencia de lo que es lujoso, complicado, inútil, constituye ya un descanso para la vista: el silencio que reina en esos lugares de oración lo es para el alma. Si además se establece una comparación entre las vidas de las moradoras de los conventos y lo que representan de inutilidad las de muchas personas del mundo, necesariamente se saca de dicha comparación el pensamiento de un más allá tan olvidado y que es el inspirador de las acciones de esas criaturas escogidas, cuya existencia admiramos y respetamos.

La pobre Miriam llevaba sobre sus hombros un peso doloroso: el retraso de su boda hería a la vez su corazón y su dignidad, puesto que sabía que la señora de Sauvely se oponía a su enlace con Alberto. Advertía, además, que esto aumentaba los sufrimientos de su madre, de los cuales resultaba, aunque involuntariamente, la causa y el motivo.

La paz que se respiraba en aquel locutorio tan blanco; la imagen sonriente de la santísima Virgen, que parecía abrirle los brazos; el silencio que adormecía su alma dolorida, todo le producía un bienestar inexplicable...

Al cabo de unos minutos entró la Superiora, una viejecilla de mirada viva y movimientos decididos.

—Perdone usted, señorita; siempre tengo algo que terminar antes de bajar al locutorio... Me parece haberla visto ya...

Miriam dijo su nombre y recordó que hacía dos años la Superiora

M.E.C.D. 2016

ALQUILERES

HABANA

...ALQUILA LA PLANTA BAJA DE ...des 110: sala, recibidor, tres ... baño intercalado, comedor, ... patio y servicio de criados. ...es en la misma. Telf. FO-1672.

...ALQUILA O SE TRASPASA EL ...trato de casa de 27 habitaciones, ...para huéspedes, en lo mejor ...Habana, punto céntrico. Infor-...man 26.

...NA 89, PROXIMA A DESOCU-...se alquilan los espléndidos ...de esta casa, con todas las co-...des propias para familia nu-...

...ALQUILA LA ESPLENDIDA CA- ...de Trocadero número 7, bajos, ...Consulado y Prado, con sala, ...dor, cinco cuartos, baño inter-..., comedor, cocina, pantry, ...y servicio de criados. Llaves ...altos. Precio: 80 pesos. In-...: Oficios número 18, depar-...to núm. 311.

...ALQUILA ACABADO DE FA- ...ar el primer piso de Concor-...próximo a Galiano, con sala, ...dor, cuatro cuartos, dos baños ..., comedor, cocina, cuarto y ...de criados. Precio: 75 pe-... Llaves en los altos. Informes: ...número 18, departamento 311.

...ALQUILA EL PRIMER PISO ...la casa Perseverancia número ...entre Animas y Virtudes, con sa-...recibidor, tres cuartos, baño inter-..., comedor, cocina, cuarto y ...de criados. Llaves enfrente. ...: 55 pesos. Informes: Oficios ...18, departamento núm. 311.

...31-C, ACABADO DE PINTAR. ...alquila, dos meses en fondo o ...25 pesos con sala, 3 cuartos, ...y dos baños. Informes y lla-...Someruelo 11.

...ARQUES GONZALEZ 56 E ...situada a una cuadra de Car-...es lo más alto de la Habana, ...de Colegios «La Salle», para ...y también Colegios de pri-...para niñas. Compuesta de: sa-...cuartos, un baño moderno in-..., comedor al fondo, cuarto ...con su baño, cocina de ...Alquiler 50 pesos con fiador. ...Carlos III Nro. 181 teléfo-...2251

...ALQUILAN ALTOS PLASENCIA ...Benjumeda y Desagüe una cua-...Infanta, sala, dos habitaciones, ...intercalado, comedor al fondo. ...$25.00. Teléfono U-1177

...DAD 46 1|2 CASI ESQUINA A ...casa propia para matrimonio ...gusto, compuesta de sala, come-...amplias habitaciones, baño in-...etc. Precio inigualado. In-...Golzueta. F-3228

...ALQUILA, CON SALA, CUARTO, ...dor, baño, propio para comer-...vivienda: 23 pesos. Luz 26.

...CO No. 6, ALTOS, ENTRE MA-...y San Lázaro. Sala, comedor, ...habitaciones, cocina y baño com-... Informan: M-6947. Las llaves en ...de 3 a 5.

...ALQUILAN LOS ALTOS DE LA ...San José Nro. 73 con sala, ...tres cuartos y servicios. In-... teléfono U-1710 Tavel.

...ALQUILAN LOS ALTOS DE ...po 23, entre Trocadero y Co-...Informan en los bajos.

VEDADO

...ADO: B. Nro. 703, ENTRE 29 ...alquilo chalet, dos plantas ...habitaciones y demás como-...acabada pintar; llave al la-...Informa su dueña FO-3876 y ...036

...ILO AMPLIA FESCA CASA ...57 entre N y M, acabado fa-...sala, saleta, tres cuartos ba-...intercalado comedor, cuarto ser-...criados patios, jardín llaves.

...ALQUILAN EN 45 PESOS LOS ...altos 19 Nro. 465 entre E y ..., terraza, comedor, 4 cuartos ...familia y cuarto y bazo cria-...llave en la misma informan:

...CIO CASTRO CALLE 25 Nro. ...esquina a O., teléfono F-2390. ...alto, cinco cuartos sala, come-...closets, Frigidaire y eleva-...todas horas, agua abundante.

...PESOS ALQUILO, VEDADO: 23 ...a 26, segundo piso, indepen-...acabada fabricar: terraza, sa-...comedor, 3 cuartos, baño interca-...cuarto y servicios criados. Ver-...a 5: Tel. M-6853, de 8 a 3 y de 7 ...m.

SE ALQUILAN

...e K núm. 3 (altos) moderno ...105, terraza, comedor, pantry, ...saleta, cocina, servicio de cria-...cuarto, tres habitaciones, baño ...en la misma. $$70.00.

...cipe 35 primer piso derecha, ...sala, cocina, servicio de ...dos habitaciones. La llave en ...$27.00.

...propio para establecimiento ...de Octubre 58-60 $45.00.

...más informes dirigirse a The ...City Bank of New Yorq, De-...mento de Administración de Bie-...Tel. A-9897.

...LOS III FRENTE CALLE G, PO-...Dulces 2, 2o piso edificio re-...construido, terasa, sala, tres ...aciones, hall, comedor al fondo ...lujoso baño intercalado etc. ser-...criados 40 pesos. cerse de 2 a ...428

...FICIO RIVERSIDE. PISOS IN-...pendientes. Sala, 2-3 cuartos, ba-...intercalado comedor al fondo y co ...garage 15, 18 y 25 pesos. Calle ...esquina a 26. Vedado.

VEDADO

...alquila casa moderna, una plan-...situada en la calle Paseo número ...entre 3 y 5. Se compone de jar-..., portal, sala cerrada, hall, recibi-..., 4 cuartos, baño completo, come-..., cocina, cuarto y servicio de cria-..., garage, patio. Precio: 85 pesos. ...mes: M-8182

...ALQUILA UNA CASITA EN PA-...y 27. Ve dado, informan en la ...

...ALQUILA CHALET AMUEBLA-...propio para familia de gusto in-...en la misma de dos en ade-...D-309. Vedado, casa toldos.

...ILO NUEVE Nro. 17 ENTRE J ..., altos. Vedado, recibidor, sala, ..., comedor, 2 baños cocina, ...y servicio de criados y un ...en la azotea. Informan A-0384

...ALQUILA LA MODERNA CA- ...Calzada 55, entre M. y N., ...segundo piso, con sala, re-...dor, cuatro cuartos, baño interl-..., saleta de comer, cocina y ...de criados: 50 pesos. La lla-...al lado. Preguntar por Andrés. ...mes: J. Balcells y Compañía, ...Ignacio 33: M-3128.

...PESOS ALQUILO, VEDADO: 23 ...esquina a 26, segundo piso, indepen-...acabada fabricar: terraza, sa-...comedor, 3 cuartos, baño interca-...cuarto y servicios criados. Ver-...a 5: M-6853, de 8 a 3 y de 7 ...m.

...3 HABITACIONES, BAÑO IN-...calado, garage 3 habitaciones de ..., patio de cemento, etc 60 pe-...Calle 15 Nro. 1205 entre 18 y ...Vedado.

ALQUILERES

88 VEDADO

LOS MEJORES ALTOS, VEDADO, piso segundo propio dos matrimonios: cuatro dormitorios, dos baños intercalados, hall central, sala, saleta comedor, portal, garage, lavadero y servicio criados. 25 esquina a D.

SE ALQUILAN APARTAMENTOS DE dos cuartos, sala, comedor, cocina, baño, etc. Acabados de construir con garage 30 y 40 pesos. Calle 8 esquina a Zapata.

VEDADO: VEINTE CASI ESQUINA a Trece, modernos bajos: 65 pesos, con garage; altos: 60 pesos, portal, sala, comedor, pantry, cocina, cuatro cuartos, baño, cuarto de criados con baño. Informan: Quince número 351, esquina a H. Telf. F-2498.

SE ALQUILA EN F No. 107, ENTRE Calzada y 5a., hermosos altos de nueva construcción con 4 habitaciones, sala, recibidor y demás comodidades. Informan en los bajos. Teléf. F-2415.

CALLE 27 NUMERO 710, ENTRE A. y B. Se alquilan, modernas, con 4 habitaciones, baño intercalado, sala y demás comodidades. Llaves esquina A.

SE ALQUILA: CALLE 6 No. 154, EN-tre Calzada y Línea, hermosa residencia decorada, una sola planta portal, recibidor, sala, saleta, comedor, 7 habitaciones, 2 baños, patio interior, pantry, cocina, garage, cuarto chofer y 2 cuartos en la azotea. Precio: 150 pesos. Informan: M-9871 y FO-3194.

VEDADO: 27 ESQUINA A 6, MAGNI-ficos altos y bajos. Se alquilan: portales, terrazas, livingroom, comedor, 4 cuartos, 2 baños intercalados, closets, garage y demás comodidades. Visible a todas horas: FO-3749.

SE ALQUILA: VEDADO, ONCE NU-mero 105, altos, entre L y M, con sala, comedor, seis cuartos, servicios y cuarto y servicio de criados. Precio: $50 mensuales. La llave en los bajos. Informes: Tejadillo 35. Teléfonos: F-5783 y M-1972.

CASA-QUINTA FRENTE A LA UNI-versidad, de dos pisos y sótano. El piso principal con cuatro habitaciones, dos salas, comedor, pantry, cocina, baño y servicios completos. En los altos: 6 dormitorios, gabinete, hall central, tres baños, servicios sanitarios completos y terraza alrededor; y un tercer piso al fondo, con un salón. En el sótano, un salón central, siete habitaciones, dos baños y servicios sanitarios modernos. Esta quinta, rodeada de jardines con arbolado, tiene además una casa de mampostería destinada a garage Jovellar y L., entrada por Jovellar. Precio: 200 pesos. Informes: J. Balcells y Compañía, San Ignacio 33: M-3128.

VEDADO: B. NUMERO 2, ENTRE Tercera y Quinta, alquilo frescos y espaciosos bajos. Informan allí.

CALLE ONCE NUMERO 151, VEDA-do, casi esquina a L., altos modernos: baño lujoso, 3 cuartos, sala, comedor, cocina cuarto y servicio de criados y garage. Llaves al fondo: L. número 104. Informes: F-2124.

CALLE ONCE NUMERO 153, CASI esquina a L., Vedado, moderna residencia: jardín, portal, sala, amplio comedor, 3 grandes habitaciones 2 baños de lujo en colores, closets, cocina, pantry, cuarto y servicio de criados, garage y cuarto de chofer, lavadero y patio. Llaves al fondo, en L. número 104. Informes: F-2124.

EN L, ENTRE 25 Y 27, SE ALQUILA hermosa y ventilada casa. Informan en 25 y L. Telf. F-5196.

D Nro. 209 ENTRE 21 Y 23, PRECIOsísimos altos en lo mejor del Vedado, compuesos de sala, recibidor, hall central 4 hermosas habitaciones, 2 baños intercalados, comedor al fondo, cuarto y servicio servidumbre etc. etc. Precio muy bueno. Informa Goizueta. F-3228

SE ALQUILAN HERMOSOS ALTOS, calle 20 esquina a 15 recibidor sala, 4 cuartos, comedor, cocina, baño intercalado, de criados y jardín Precio $34.OO telééfono M-7450

SE ALQUILA AMPLIA RESIDEN-cia calle I esquina a 15. Informan en la misma. Teléfono F-2376

J. Y 25: LUJOSA CONSTRUCCION, grandes habitaciones, 2 baños, hermoso comedor, sala, saleta, recibidor, terraza, 2 cuartos criados, con baño, lavadero y garage: F-4344. Muralla núm. 111.

89 CERRO - PALATINO

SE ALQUILA CASA NUEVA EN DO-mínguez 19 (altos) Cerro. Terraza, sala, saleta, 3 habitaciones grandes, 2 baños (uno de criados) comedor y cocina de gas y carbón. Informan en San Pablo 34 Cerro. Telf. M-8066

EN 15 PESOS SE ALQUILA UNA casita con sala, dos habitaciones y demás servicios en 2a y Fomento, Reparto Palatino Rutas 16 y 17 por la puerta. La llave en Fomento 23, esquina 2a

CASA EN 21 PESOS SALA, COME-dor, 3 cuartos cómoda, fresca abundante agua San Cristóbal 16 esquina Prensa una cuadra del tranvía del Cerro llaves en bodega esquina.

PALATINO Y ATOCHA ALQUILO altos con 2 habitaciones, sala, comedor, cocina y servicios 17 pesos la llave bodega informan M-5005

90 MARIANAO - REPARTOS

SE ALQUILA UNA CASA PORTAL, sala, comedor; dos habitaciones, servicios patio grande calle Cuatro Nro. 69 Redención, Marianao teléfono F-6251

ALQUILO PORTAL, SALA, GABINE-te, tres habitaciones, baño intercalado, comedor, cocina, garage, dos cuartos criados y servicios; patio grande con galleneros. Avenida 9 entre 6 y 7 ampliación de Almendares.

REPARTO ALMENDARES: CALLE 9 número 20, entre 16 y 18, 3 habitaciones; al lado panadería «Primera de Aguiar», 5 habitaciones y garage. Las llaves en la bodega.

SE ALQUILA EN MARIANAO CA-lla Rosendo Collazo esquina a Norte, casa de portal, sala, comedor, cuatro cuartos, baño, cocina, garage y dos cuartos altos con dos servicios sanitarios y patio, muy cómoda y acabada de pintar 50 pesos y dos mensualidades, puede verse por el día a todas horas

EN LA SIERRA CALLE C ENTRE 12 y 14, por salir al campo, se alquila con o sin muebles una linda casita con garage recién construida. Informes en la misma.

PLANTA ALTA DE LA CASA CALLE Nueve, entre 8a y 9a, reparto Buena Vista, con tranvías por el frente y ómnibus al fondo. Se compone de sala, saleta, cinco cuartos, hall, servicios sanitarios, comedor, cocina y cuarto de criados, terraza y garage para automóvil. Alquiler módico. Informes: Rosales, Gorrín y Mañas, Edificio La Metropolitana 610, Telf. M-6946.

AVENIDA SEGUNDA ENTRE 9 Y 10, Ampliación de Almendares, media cuadra del tranvía: sala, comedor, cuatro cuartos, moderno baño, tres closets, pantry, garage, cuarto y servicio de criados. Informan en la misma.

ALQUILO RESIDENCIA DECORADA buen gusto. Avenida 6, entre 1 y 2, villa Mercedes, Buenavista: 4 habitaciones, baño intercalado, comedor 9 metros ancho, garage 2 máquinas, 2 cuartos y servicio de criados: Leyte Vidal: M-2222. Precio: 65 pesos.

MARIANAO: (PARTE DE BUEN RE-tiro), casa primer piso, hermosísima, cuatro habitaciones, galerías, cerca Instituto y Escuelas Normales. Infanta esquina a Boquete: 32 pesos. Informan en la mosma. Dr. González: A-7060.

CHALET RECIEN FABRICADO A todo confort; tres habitaciones altas, habitación servidumbre con servicios de agua caliente, garage, con habitación y servicios altos. Calle 12, esquina 5a., Ampliación Almendares.

ALQUILO EN EL REPARTO LA Sierra, Quinta y 2, espléndida residencia con jardines, amplios portales, sala, biblioteca, 2 saletas, hall, comedor, pantry, cocina y 6 habitaciones, tres baños, 2 cuartos de criados, lavadero y garage para dos máquinas. Verse todos los días, de 2 a 4 p. m. Informes en la misma.

ALQUILERES

90 MARIANAO - REPARTOS

AMPLIACION ALMENDARES. DIEZ entre Primera y Segunda Avenidas sala, comedor, tres cuartos, baños, cuarto alto, servicio garage. Informan la misma 3 a 6.

ALQUILO CASA PORTAL, SALA, dos cuartos, comedor, cocina, baño interior, gran traspatio, acabada reconstruir. Martí esquina San Tadeo. Ceiba, Marianao, frente Paradero Ruta 58, bodega «20 Mayo». $16.

91 JESUS DEL MONTE - VIBORA

VIBORA, LOMA CHAPLE, ALQUILO modernos altos Morell 3, Terraza, sala, galería, tres cuartos baño intercalado, comedor, pantry, cocina. Cuarto criados y servicio, Garage. Llave bajos. A 6845.

VIBORA. ALQUILO FRESCOS AL-tos, Chaple 16 esquina Calzada casa de sala, comedor 5 cuartos, baño, terraza, cuarto servicio criados, agua abundante 40 pesos informes F-2500

SE ALQUILA MODERNA CASA, cuadra y media Calzada Víbora, lugar alto. Portal, sala, 2 habitaciones, comedor, cocina, baño completo, traspatio, lavadero. Gertrudis 81 entre Agustina y Revolución.

ALQUILO CASA JOSEFINA 2, POR-tal, sala, comedor, 3 habitaciones y demás servicios, puede verse de 2 a 4 teléfono A-9639

LUJOSO CHALET EN LO MAS alto y fresco Loma Chaple, una cuadra Calzada calle Luz y Morell, compuesta de sala, vestíbulo, recibidor, gabinete, servicio, 5 habitaciones, 2 baños completos intercalados, lujoso comedor, pantry, cocina, lavaderos, 2 habitaciones con servicios para criados y chofer, garage para 2 máquinas y precioso jardín. Informes: Sierra, I-5046

ESTRADA PALMA 111 A DOS CUA-dras de la Calzada, bajos, jardín, portal, sala, comedor, 5 cuartos, cuarto y servicios criados, 43 pesos. Llave en la misma I-6348

SE ALQUILA, PROXIMA A DES-ocuparse O-Farrill Nro. 1 sala, saleta, 3 cuartos, comedor y demás servicios. Informan en el F-4463.

SAN MARIANO 118

Se alquila entre San Lázaro y San Anastasio con jardín, portal, sala, saleta, cuatro cuartos, baño intercalado, comedor, cocina, cuarto de criados, patio y traspatio. Llaves en el número 107. Dueño: Villegas 78 ferretería, Telfs M-3502 e I-5929.

SE ALQUILA EN LO MEJOR DE LA Víbora, Luz 26, por San Luis, una hermosa casita, con sala, cuarto, comedor y demás servicios, a dos cuadras de la Calzada y una de la ruta 24. Informan en la misma.

SE ALQUILA EL CHALET SITUADO en San Carlos esquina a Alfredo Zayas, Loma de Chaple, Víbora, es propio para familia de gusto, por tener todas las comodidades y por el hermoso lugar que ocupa. Puede verse a todas horas del día. Dueño: Carmen 16. Víbora.

VIBORA: ALTOS MODERNOS, CON todas las comodidades: 6 cuartos, 2 baños, terraza, hall, servicio criados, etc., San Lázaro 68, entre Vista Alegre y San Mariano, Telf. M-7190.

SE ALQUILA

La regia casa de Jesús del Monte y San Mariano, compuesta de portal, sala, saleta, cinco amplias habitaciones, baño intercalado, lujoso comedor, pantry, cocina, lavadero servicio de criados y chofer garage para dos máquinas, amplias galer.as, jardines y pozo con abundante agua. Además, dos lujosas habitaciones y baño completo en la azotea. Informan: M-5015.

SE ALQUILAN ESPLENDIDOS AL-tos Jesús del Monte 227, esquina a Municipio, sala, antesala, 5 cuartos, comedor, cocina, baño intercalado de criados y terraza. Informan: Escobar 125 entre Reina y Salud

EN EL PARQUE DE LA LOMA DEL Mazo se alquila hermoso chalet, propio para familia numerosa cerca de los Colegios Maristas y Lourdes. Informan por el teléfono I-5482

92 SANTOS SUAREZ - MENDOZA

ALQUILO 14 PESOS SAN BERNAR-dino 65 entre Serrano y Durege, casa corta familia. Portal, sala, cuarto cocina, comedor y servicios independientes, Moderna. Llave altos. Informan, I-3425

SE ALQUILA LA CASA SAN BE-nigno 505 entre Zapotes y San Bernardino. Informan en la misma. Teléfono FO-1459

ALQUILO SANTOS SUAREZ NU-mero 78, jardín, portal, sala, saleta, 3 habitaciones, comedor, baño cocina cuarto y servicio de criados, patio y traspatio cemento y garage. Informes: Leyte Vidal, Teléfono: M-2222 40 pesos.

AMPLIOS ALTOS ESQUINA DE Fraile 4 cuartos, dos baños demás comodidades alquiler 30 pesos también apartamento 2 cuartos, sala, baño, 16 pesos, ómnibus 15 y 60 a una cuadra. Informan en la misma Sola 164

CASITA INTERIOR ALQUILO EN Figueroa 21, entre Santa Catalina y Milagros, a media cuadra de los carros y guaguas.

93 LUYANO

ALQUILO CASA: SALA, COMEDOR, cinco habitaciones, cocina, baño y patio. Justicia 664, entre Herrera y Compromiso. Puede verse, de 2 a 5. Gana 27 pesos: F-2346.

SE ALQUILA CASA MODERNA CON sala, tres habitaciones, cuarto de baño, cocina, pasan por su frente las rutas 7, 25 y 11, en la calle de Villanueva y Rodríguez; renta, 22 pesos. Informan Teléfono U-6885.

$14.00 ALQUILO POCOS PASOS SA-natorio Hijas de Galicia calle Nuestra Señora de los Angeles 98, portal grande, sala, cuarto demás servicios acabada pintal, abundantísima agua Maximino Martínez Telf. I-3173

94 LAWTON - BATISTA

LAWTON: SAN FRANCISCO 149, AN-tiguo, moderno 357, esquina a Porvenir: sala, saleta, comedor, cuatro cuartos, servicio sanitario completo intercalado, patio y trasbatio. Llave e informes en la misma: Rosario Maceo.

EN 14 PESOS, ALQUILO CASITA, SA-la, dos cuartos, baño cocina y patio, tranvía en la puerta calle Octava entre Dolores y Tejar.

SE ALQUILA CONCEPCION 124 ES-quina Octava, sala, comedor, tres cuartos, servicios de criados, jardín, portal, baño completo. Informan Tels. M-8457 e I-5951

96 LOS PINOS - NARANJITO

12 PESOS CASA MAMPOSTERIA MOderna, jardín, portal, sala, dos cuartos, cocina y servicios con patio y traspatio. Avenida Apóstol y Betancourt. Los Pinos, próximo paradero Miraflores. Informes F-2225

98 ALQUILERES VARIOS

FINQUITA RECREO. CASA DE DOS cuartos, todasc omodidades, cuarto caballería frutales, agua potable, carretera Wajay, San Pedro, renta módica. Dueño Línea 907, altos, Vedado.

SE ALQUILA UN DEPOSITO DE vender leche, una carbonería con todos sus equipos, con capacidad para 500 sacos, los dos establecimientos en nueve pesos mensuales, tiene mucho barrio; Se vende un solar de esquina de brisa, 14 metros de frente por 18 de fondo, su dueño: Municipio y Acierto, Jesús del Monte, Teléfono X-1150

A LAS ESTACIONES DE RADIO, SE alquilan 300 metros de largo por 6 de ancho. Informes: Carretera de Vento, kilómetro 3. Teléfono X-2128.

LOS PINOS. —SE ALQUILA CASA Asunción y Oeste, 5 cuartos, sala, comedor, cocina, baño moderno, bomba eléctrica, 20 pesos. Llave en Campanario 98, bajos. Telf. M-1303

SE SOLICITAN

99 SOLICITUD DE ALQUILERES

DESEO UNA HABITACION CHIQUI-tica barata. Requisito: muy ventilada, hogar decente educado. Cambios referencias informes Telf. U-5564

102 AGENCIAS - COLOCACIONES

«LA MATANCERA», A-7740

Servimos rápidamente: criadas, cocineras y choferes. Toda clase de servidumbre y empleados de ambos sexos, con referencias. Sol número 111, entre Egido y Villegas.

LUCAS: M-8195. ESTA MODERNA agencia ofrece cocineras, criadas, manejadoras, lavanderas, choferes, dependientes de todas razas y sexos. Referencias y domicilios reconocidos, San Lázaro número 201, esquina a Lealtad.

AGENCIA «BEERS»: M-7730

Cuando salga de misa de La Catedral, recuerde que esta bien montada oficina tiene siempre lista completa de buen personal, tanto doméstico, como para oficina, con referencias investigadas, San Ignacio 16, frente a La Catedral. (Desde 1906).

«LA HABANERA» U-1880

Servimos con referencias, criadas cocinras, manejadoras, mensajeros y toda clase de servidumbres de ambos sexos. Neptuno 255 esquina a Espada. U-1880.

«LA ORIENTAL», U-5388

Servimos con referencias, cocineros, criadas, mensajeros, manejadoras y toda clases de servidumbres de ambos sexos extranjeros y de l país San Rafael 118 entre Escobar y Gervasio. U-5388

CENTRO DE TRABAJO LA COMER-cial, M-1149 Aguila 231 ofrecemos y solicitamos croiadas cocineras, lavanderas, niñeras, camareros pinches, cocineros, repartidores, dependientes chauferes, criados jamaiquinos, españoles chinos, mensajeros, mandaderos nativos.

103 CRIADAS - CRIADOS

SE SOLICITA UNA SIRVIENTA joven para limpiar y cocinar sueldo 8 pesos Romay Nro. 56 entre Vigía y San Ramón.

SE SOLICITA UNA JOVEN ESPAÑO-la, para criada de mano. Tiene que tener referencias y dormir en la colocación. Buen sueldo:, calle 17 número 509, entre D. y E, Vedado.

SE SOLICITA UNA MUCHACHA QUE sea limpia y que sepa lavar y planchar. Lucena 15 y medio, altos, izquierda, letra B.

SE SOLICITA UNA CRIADA DE mano dormir en la colocación sueldo 10 pesos calle 9 entre 4 y 6 La Sierra casa Dr. Castroverde.

SE SOLICITA UNA JOVEN ESPA-ñola para limpiar, sueldo: 15 pesos y uniforme, Ave. de la Paz Nro. 1, esquina a Ave. de América Alturas de Almendares.

SE SOLICITA PENINSULAR PARA criada de mano que tenga de 28 a 30 años que sepa leer y escribir y zurcir. Sueldo: 15 pesos I-6879

SE SOLICITA UNA MUCHACHA PAra limpiar y cocinar en una casa chica. No duerme en la colocación. Calle Estrada Palma Nro. 472 Santos Suárez

SE SOLICITA CRIADA PARA TODO el servicio de tres personas. Dormir en la casa. Referencias. Sueldo: $15.00. Telf. U-3779, de 8 a 10 y de 1 a 3.

SOLICITO CRIADA BLANCA QUE duerma en la casa, para comedor y otros servicios que tenga buenas referencias; sueldo no más de $17.00. Horas de recibo de 3 a 6. Dr. Vieta, «Villa Juanita»: Morell y Luz, Víbora.

PARA TODO EL QUEHACER DE UN matrimonio solo, solicito señora de mediana edad Dormir en la colocación, Compostela número 16, bajos, entre Chacón y Teadillo.

104 COCINERAS Y COCINEROS

SOLICITO COCINERA ESPAÑOLA O cubana qque sepa cocinar para corta familia y limpiar la casa y dormir fuera. Sueldo 9 pesos al mes. Informan Neptuno 72, café El Paraíso, de 2 a 4.

SE SOLICITA UNA CRIADA PARA cocinar y limpiar en Clavel Nro 3, esquina a Lindero, tiene que dormir en la colocación.

SE SOLICITA COCINERA ESPAÑO-la, que sepa cocinar bien. Tiene que lavar alguna ropa, con referencias. Sueldo: 15 pesos. Avenida de los Presidentes 560, entre 23 y 25, Vedado.

SE DESEA COLOCAR UNA COCINE-ra blanca, de buen aspeco, que duerma en la colocación. Es inútil venga sin referencias. Telf. F-2857.

SE SOLICITA UNA JOVEN BUENA Cocinera y repostera, que duerma en la colocación, haga pequeña limpieza y tenga buenas referencias. Sueldo: 20 pesos Telf. FO-2362

SE SOLICITA UNA CRIADA PARA cocinar y limpiar a un matrimonio solo tiene que dormir en la colocación. Juan Delgado 236 altos esquina a Milagros, Santos Suárez.

105 MANEJADORAS

SE SOLICITAN 2 MANEJADORAS, blancas o de color 2 cocineras, blancas o de color, y 2 criadas blancas o de color para trabajar en un chalet. Informes Maloja 22 entre Aguila y Angeles.

SE SOLICITA UNA MUCHACHA joven, para cuidar un niño. Sueldo: 6 pesos y uniformes: Calle D. número 401, esquina a 17, Vedado.

SE SOLICITA MANEJADORA QUE limpie una planta de la casa, si no trae referencias, no se presente. Se le atenderá de 10 a.m. a 12 M. Paseo Nro. 511 entre 21 y 23 Vedado.

SE SOLICITA UNA MANEJADORA joven, de moralidad y que le gusten los niños. Sin este requisito, se suplica no se presente. Sueldo: 12 pesos, en la calle M. número 306, entre 21 y 23

114 AGENTES - VENDEDORES

REPRESENTANTES FORMALES, enérgicos, bien presentados, con expe iencia, referencias y conocimientos del inglés, solicita Compañía Americana establecida. —Oficina Manzana de Gómez 414

OPORTUNIDAD: OFREZCO SOCIE-dad a hombre activo que aporte pequeño capital y su trabajo para ampliar negocio ya establecido de gran des perspectivas. Buenas utilidades Vega. Compostela 57

NECESITAMOS AGENTES EN LA Habana y en el interior, para artículo de fácil venta. Buenas ganancias. Valdés. Obrapía 49, Habana.

SE SOLICITAN TRES AGENTES vendedores. Han de estar acostumbrados, relacionados con la venta de objetos semejantes a refrigeradores o radios, presentando referencias Referencias: ferretería «San José», San José y Galiano.

AGENTES CON CONOCIMIENTOS de las 4 reglas, para trabajar a comisión nuevo negocio. Debe garantizar muestrario con $1.00. Felipe, San Miguel 270, entre Infanta y San Francisco, de 7 y media a 9 y media p. m.

NECESITAMOS PERSONAS QUE tengan deseos de ganarse un sueldo de 70 a 80 pesos mensuales, en su localidad. Deseamos tratar con personas que estén convencidas de que realmente quieren trabajar. Envíe 20 centavos en sellos de Correos para enviarle una muestra y explicación detallada. Sr. B. P., Apartado de Correos núm 1935. Habana.

115 OFICINISTAS

SE SOLICITA CON URGENCIA DOS señoritas con conocimientos de inglés, para mecanógrafas y atender teléfono. $40.00. Beers Agency, S. Ignacio 16.

SE SOLICITAN

115 OFICINISTAS

NECESITO MUJER, NO MUY JO-ven, para atender teléfono, oficina comercial; y un joven para ayudante. También necesito una camarera; un criado, y un chofer, $30.00. Compostela 58, agencia.

116 SOCIOS

SOCIO $1.500 AMPLIAR NEGOCIO productivo, sin competencia. Novedad sensacional, único en su clase mercado mundial. Exquisita presentación artículo y extremedamente artística y atractiva. P. Pons apartado 1964

FABRICANTE DE UNA ESPECIA-lidad que llegará a Cuba en breve, necesita asociarse a personas que actúen como administradores de Sucursales en la Habana, Camagüey, Santiago de Cuba, Santa Clara, Cienfuegos y otras ciudades de Cuba. Se requiere una inversión en efectivo. Conteste por escrito: Industrial Americano. Departamento de Clasificados DIARIO DE LA MARINA. Habana.

SE SOLICITA PERSONA QUE TEN-ga $5.000 o más, para emplearlo en negocio que le dejará como mínimum $100 mensuales. No se trata de invento, industria o comercio, sino negocio sólido con garantía de propiedades. A. Carrillo, teléfono F-6342

117 SOLICITUDES VARIAS

NECESITO ALGUNOS HOMBRES Y mujeres, mayores de 21 años, que vivan en La Habana y sepan las cuatro reglas. Los que sean admitidos obtendrán empleo permanente, bien retribuído en Compañía Americana, Preguntar por Mr. Frank, en Bernaza número 3, frente al parque Albear, entrada por la Real Silk, a las once de la mañana, hora inglesa. No trato por correspondencia.

SE SOLICITA UN FOTOGRAFO E impresor, que conozca perfectamente su oficio. Es requisito indispensable que presente referencias. Informan: Cooperativa Fotográfica, S. A., Industria núm. 66.

SOLICITO PROFESOR Y PROFESO-ra para un internado, la maestra sepa música, costura; y el profesor, educación física y agricultura. Si no tiene práctica escolar, no se presenten. Arroyo Naranjo 68. Unicamente de 7 a 8 p. m.

SE SOLICITA MATRIMONIO ESPA-ñol, sin hijos, con buenas referencias para limpiar y cuidar, buena vivienda y sueldo en Monte 65. Edificio «Fraternidad»; lado Ten Cents.

LA UNION DE FABRICANTES AR-tesanos de Alemania (Ausfuhrstelle Des Deutschen Handwerks) desea entrar en relaciones comerciales para La Habana, como igualmnte para las principales ciudades del interior, con comisionistas bien relacionados y activos para nombrarles subagentes. Solamente personas de conocimiento en el comercio, serias y con referencias, serán consideradas. Dirigirse por carta al Sr. Walter C. H. Himml, apartado 92, Habana.

SE OFRECEN

118 CRIADAS-CRIADOS

SE DESEA COLOCAR UNA MUCHA-cha para limpiar o manejar. Tiene referencias de las casas donde ha trabajado. No menos de 12 pesos Teléfono F-6232

SE OFRECE CRIADA DE COLOR, con referencias, para cuartos o comedor. Sale a los repartos y duerme en la colocación o fuera. Tel. M-1149.

SE OFRECE UNA JOVEN DE CO-lor de 30 años para criada, sabe cumplir, tiene referencias. No menos de $15. Informan, 10 de Octubre 409, moderno casi esquina a Toyo. Apartamento 1.

SE DESEA COLOCAR UNA MUCHA-cha blanca, del país, para limpiar y coser: F-6202.

SE OFRECE UNA JOVEN DE CO-lor, para criada o manejar. Sabe cumplir con su obligación y desea casa formal. Informes: F-7261.

SE DESEA COLOCAR UN JOVEN de criado de mano práctico en el servicio de comedor, sabe hacer coteles, con buenas referencias. Informes: F-6175

DESEA COLOCARSE UN JOVEN español de criado de manos, tiene buenas referencias de las casas donde ha trabajado. Informan F-6077

SE DESEA COLOCAR UNA MUCHA-cha española para coser ropa fina y cortar y para hacer alguna limpieza, es seria y fina y desea casa de moralidad. Para informes Sol Nro. 88 Tienen referencias.

DESEA COLOCARSE JOVEN ESPA-ñola para criada de cuartos o comedor, es fina y trabajadora, desea casa de moralidad, tiene referencias. Informan teléfono F-2722.

SE DESEA COLOCAR UN ESPAÑOL en casa particular, muy práctico en servir mesa, tiene buenas referencias. M-4167

SE OFRECE UNA JOVEN DE COLOR, para criada o manejar. Desea casa formal y sabe cumplir con su obligación. Informan: F-7261.

SE DESEA COLOCAR UN 4BUEN criado de mano español sabe cumplir con su deber, tiene buenas referencias sale al campo o repartos. Teléfono U-2445 Bodega.

SE DESEA COLOCAR UN BUEN criado de mano español conoce todo lo que requiere un servicio fino, sirve a la rusa, persona formal y seria, con buenas referencias de familias distinguidas. Telf. A-9795

DESEA COLOCARSE BUEN CRIA-do de mano japonés acostumbrado sirve bien a la rusa conoce todo servicio fino y está muy práctico es honrado y limpio. Telf. FO-3456

SE DESEA COLOCAR UNA ESPAÑO-la de criada de mano cocinera o manejadora, entiende de repostería. Tiene las referencias que dseen y no le importa salir al campo. Telf A5-5821.

SE DESEA COLOCAR UN CRIADO español para limpieza de oficinas, manejar elevador o portero, es serio y tiene referencias. Belascoaín 54; tercer piso.

SE DESEA COLOCAR UN ESPAÑOL joven para criado d emanos o para ayudante de cocina o para camarero. Informan: 10 de Octubre No. 294 .Teléfono I-5778.

SE DESEA COLOCAR UN JOVEN español en casa particular, prefiere familia americana; tiene referencias de las mismas. Teléfonos FO-7343, y M-9372.

SE OFRECE UNA MUCHACHA FI-na, española, para cuartos y costura, acostumbrada a trabajar en buenas casas. Tiene buenas referencias, Telf. M-1331.

SE DESEA COLOCAR UNA MUCHA-cha para limpiar o manejar. Tiene referencias de las casas donde ha trabajado. No menos de 12 pesos. Telf. F-3262.

SE DESEA COLOCAR UNA MUCHA-cha española, para cuartos y coser. Tiene referencias. Telf. F-6169.

SE OFRECE UNA JOVEN DEL PAIS, para criada de mano o de cuartos. Tiene buenas presencia y sabe cumplir. No molesten menos de 15 pesos. Telf. F-6300.

SE DESEA COLOCAR UNA JOVEN española, en casa de moralidad, sabe cumplir con su obligación y no duerme en la colocación. Informan: San Rafael núm. 65.

Los Clasificados no tienen días de fiesta

A TRAVES DEL AÑO, LOS ANUNCIOS CLASIFICADOS SE MANTIENEN TRABAJANDO CONSTANTEMENTE PARA SOLUCIONAR EL ASUNTO QUE LES HAYA SIDO ENCOMENDADO: buscar un empleo, un agente de ventas, comprar o vender una propiedad, alquilar una casa, etc., etc.

CONFIE SU PROBLEMA A LOS

CLASIFICADOS DE

DIARIO DE LA MARINA

M-7915

SE OFRECEN

118 CRIADAS-CRIADOS

SE DESEA COLOCAR UNA JOVEN española para criada de manos o de cuartos. Es formal y cumplidora. A5-1831

SE OFRECE CRIADA MESTIZA, SIN pretensiones. Va a los repartos y duerme en la colocación. Telf. A-8831.

SE DESEA COLOCAR JOVEN ES-pañol, de criado de mano, sabe servir a la rusa, tiene referencias de casas que ha trabajado. Teléfono F-2626.

119 COCINERAS-COCINEROS

COCINERO JOVEN ESPAÑOL DE-sea colocarse en casa particular, tiene buenas referencias cocina a la francesa, española, criolla. Repostería pastelería en general especialidad en comidas finas de etiqueta. Telf. F.5884

SE OFRECE SOLO PARA LA COCI-na, buena cocinera repostera madrileña; cocina criolla, española, toda clase platos finos; es limpia, dispuesta; tiene referencias. Salud 8, esquina a Rayo, altos.

DESEA COLOCARSE EN CASA PAR-ticular un buen maestro cocinero y repostero, sabe todas las cocinas, es limpio, mucha repostería, tiene referencias, no menos 30 pesos. Informan teléfono M-5287

SE OFRECE COCINERA DE COLOR, con referencias para cocinar solo o cocinar y ayudar, o para criada, cocina de todo, Sale a los repartos y duerme en la colocación o fuera. Telf. M-1149.

EXCELENTE COCINERA, REPOS-tera de la raza de color, cocina criolla y americana, con buenas recomendaciones, que no duerme en la casa donde trabaja; inglesa habla castellano. Tel. A-6512.

SE DESEA COLOCAR UNA JOVEN de color, buena cocinera, cocina criolla y algo de americana. Sale al mediodía, duerme fuera y desea la colocación en el Vedado. No menos de 15 pesos. Telf. F-6003.

SE DESEA COLOCAR UNA SEÑO-ra del campo, para cocinar en casa de moralidad. Entiende de repostería. Informes: U-2754.

SE DESEA COLOCAR UNA COCINE-ra de color. No le importa hacer pequeña limpieza si es corta familia y desea casa formal. También se coloca para criada solamente. Informan: F-7261.

SE DESEA COLOCAR SEÑORA PA-ra cocinar con regerencias lo mismo para la Habana que para los repartos llame al teléfono M-1818 al Aguila, Juana.

SE DESEA COLOCAR UN COCINE-ro joven con referencias. Informes F-6175.

DESEA COLOCARSE UN COCINERO y repostero. Teléfono M-3674

SEÑORA ESPAÑOLA DESEA COLO-carse, cocinera repostera. Teléfono FO-3301

SE DESEA COLOCAR UNA JOVEN de color de cocinera. No duerme Teléfono FO-2674

SE DESEA COLOCAR UNA SEÑORA española de mediana edad para cocinar y limpiar, cocina a la criolla y española. Tiene referencias. Hace plaza. No duerme en la colocación. Teléfono U-1612

SE OFRECE COCINERO ESPAÑOL, de mediana edad, hace toda clase de dulces, a la perfección. Es solo, de buen carácter y limpio. Tiene recomendaciones. Informes: Telf. M-7551.

SE OFRECE COCINERA ESPAÑOLA, entiende de repostería, para corta familia. Tiene buen carácter y buenas referencias. Sueldo: de 20 a 25 pesos: M-9683.

UN BUEN MAESTRO COCISERO Repostero joven chino cocina cubana, española y francesa, muy buena sazón, sabe cumplir con su obligación Tiene buenas recomendaciones. Informan teléfono U-2902 desea colocarse casa particular.

DESEA COLOCARSE UN ASIATICO maestro cocinero y repostero en casa particular, cocina a la criolla, española y americana. Tiene muy buenas referencias y va al campo. Informes: Zanja No. 8, tercer piso. Preguntar por José Chang. M-4568

119 COCINERAS-COCINEROS

SE DESEA COLOCAR UNA ESPAÑO-la, de cocinera y repostera. Sabe su obligación y hace plaza si lo desean: M-4130

SE DESEA COLOCAR EN CASA PAR-ticular, buen cocinero y repostero, joven, chino, sabe cocinar criolla, española y francesa, buena sazón. Tiene recomendaciones y sabe cumplir con su obligación. Es muy aseado. Informan: Telf A-6530.

SE OFRECE BUENA COCINERA DE color, de mediana edad, sin pretensiones. Va a los repartos y duerme en la colocación. Telf. A-8831.

SE OFRECE COCINERA, PARA CO-cinar y limpiar a corta familia, o para criada de cuartos y lavar ropa fin. Sra. Rodríguez: I-3552.

EXPERTO COCINERO CHINO BUE-nas referencias cocina a la española, criolla y americana, buen repostero, Informan Telf. M-4850 preguntar por M

DESEA COLOCARSE COCINERA DE color mediana edad, entiende repostería, no molesten poco sueldo. F-2038

SE DESEA COLOCAR SEÑORA DE color, cocina de todo, con familia corta o matrimonio. Sueldo: 15 pesos en adelante. Telf. M-3840

SE DESEA COLOCAR EXPERTA CO-cinera inglesa, excelente repostera, hace toda clase pasteles finos o cocina y limpia paro matrimonio solo, para corta coser, corta por figurín, maneja, es fina y muy educada, tiene magníficas referencias, prefiere ir al campo también lava FO-2351.

DESEA COLOCARSE UN EXPERTO cocinero internacional. También es repostero y duilcero. Teléfono A5-2591 Buenas refe rencias.

UNA COCINERA PENINSULAR, DE mediana edad, desea colocarse de cocinera, para atender a una señora, o si es corta fmili pr todos los quehaceres. Informan al teléfono M-5864 Escobar Nro. 109

SE DESEA COLOCAR MUCHACHA de color para cocinar, sabe hacer dulces, también para limpiar o para cuartos, va a los repartos, tiene referencias, no menos de 15 a 18 pesos, quiere buen trato. Teléfono F-5300

SE DESEA COLOCAR MUCHACHA española para cocinar para corta familia, no le importa cocinar y limpiar, para matrimonio solo. Tiene referencias. Teléfono F1-7962.

DESEA COLOCARSE COCINERA FI-na, repostería; sin pretensiones; sabe trabajar, no salcocha; es de primera, va al campo; han de comer bien o no llamar; especialidad en días de recibo, platos finos. Teléfono FO-9383; llamar de 11 a 5.

SE OFRECE JOVEN PARA COCINAR corriente y ayudar, no menos de $10 Llamar Teléfonos M-6584, M6485; casa particular; preguntar por Nieves.

SUPERIOR COCINERA DE COLOR, inglesa repostera excelente, ofrece sus servicios a familia cubana o extranjera, buenas referencias, aseo, gusto, atiende sus obligaciones. Teléfono F-2600.

SE OFRECE BUEN COCINERO ES-pañol, cocina criolla, española y francesa, repostería, pastelería fina, helados, agradable sazón; tiene referencias; sale al campo; es hombre solo. Antonio Vega. Teléfono M-4568.

UN COCINERO REPOSTERO, JO-ven chino práctico cocina americana y criolla y española, con buenas referencias y bien limpio, desea colocarse hotel o casa particular. A-9063.

JOVEN ESPAÑOLA DESEA COLO-carse para habitaciones y coser, tiene muy buenas referencias. Teléfono: F-5361. Paseo 309 entre 13 y 15.

SE DESEA COLOCAR UNA BUENA cocinera y repostera, lleva mucho tiempo de práctica. Tiene referencias y no duerme en la colocación. No menos de 15 pesos. Telf. F-4394.

SE DESEA COLOCAR UNA MUCHA-cha del país, blanca, para cocinar, o cocinar y limpiar para corta familia Desea dormir en la colocación. Telf. U-1928.

120 MANEJADORAS

SE OFRECE UNA JOVEN CUBANA blanca para manejadora tiene referencias. Telf. U-5075

SE OFRECE MANEJADORA, SIN pretensiones. Va a los repartos y duerme en la colocación. Telf. A-8831.

120 MANEJADORAS

UNA MUCHACHA DESEA COLO-carse de manejadora, persona fina, de color. Speak english y spanish. Buenas referencias Telf. FO-1011

SE OFRECE UNA MANEJADORA joven, con referencias. Informan Teléfono F-3719.

124 LAVANDERAS-LAVANDEROS

ESPAÑOLA SOLA, INSTRUIDA, DE mediana edad, desea casa honorable para lavar o criada, o cacina sencilla, a pocas personas. Telf. A-9108.

SE OFRECE LAVANDERA MESTI-za, sin pretensiones. Va a los repartos y duerme en la colocación. Telf. A-8831.

125 CHOFERES

SE OFRECE UN BUEN CHOFER ES-pañol, experto mecánico en toda clase de máquinas, 15 años de servicio particular .No tiene pretensiones, honrado y cumplidor. Tiene esmeradas referencias: FO-2639.

SE OFRECE CHOFFER ESPAÑOL, de mediana edad práctico en toda clase de máquinas con referencias Informan garage Colón 12 y 23 Vedado, teléfono F-6017 pregunten por García.

DESEA COLOCARSE CHAUFFEUR español, de mediana edad muy práctico por llevar tiempo en el oficio. tiene buenas referencias. Teléfono: F-7024

SE DESEA COLOCAR UN BUEN chofer, experto en toda clase de máquinas y mecánica, sin pretensiones y co nesmeradas referencias de buenas casas. Telf. M-1959.

SE OFRECE UN CHOFFER MECANI-co con 9 años en una cosa casa, tiene muy buenas referencias de la misma. U-6933

DESEA COLOCARSE CHAUUFEUR español con conocimientos de mecánica en casa particular o comercial. Informan FO-2659

CHAUFEUR ESPAÑOL DESEA CO-locarse en casa particular, tiene referencias. Teléfono FO-2672.

129 OFICINISTAS

SE OFRECE JOVEN CUBANO PA-ra oficina, case de comercio o cosa análoga. No tiene pretensiones. Informes: Telf. U-3403.

HOMBRE JOVEN HA CURSADO ES-tudio en Academia Americana ,se ofrece para cualquier empleo de oficina Amargura Nro. 54 apartamento Nro. 9

TAQUIGRAFO EN INGLES ESPA-ñol desea empleo por horas. José Figueras Galiano 22, teléfono A-6541

TAQUIGRAFA-MECANOGRAFA, EN inglés y español, con práctica de oficinas y conocimientos de correspondencia y contabilidad, solicita empleo. Dirigirse a señorita B. Giménez. 10 de Octubre 1004.

CABALLERO, EDUCADO ESTADOS Unidos, corresponsal comercial Inglés español, traductor competente, con experiencia comercial, conoce Sur América donde tiene muchas relaciones comerciales, conocedor de negocios de importación, exportación, desea trabajo en casa importadora- exportadora, trabajaría por horas, días, semanas, etc. Referencias. Manuel Peña, apartado 2481 teléfono A-0893

CUANDO TENGA DIFICULTADES con la Secretaría de Hacienda o de Trabajo, avise a Isach, experto Tenedor de Libros que pondrá sus Libros y documentos dentro de la Ley. También se los lleva por módica iguala. Teléfono A5-5661.

131 SOLICITUDES VARIAS

SE OFRECE UN JOVEN CUBANO del campo con ganas de trabajar en cualquier giro, tiene esmeradas recomendaciones de personas solventes, buena presencia. Llame teléfono M-5536

SOLICITA HABITACION JARDINE-ro, español sin niños, a cambio del cuidado jardín, en casa particular en el trayecto comprendido entre las calles A y M y entre 11 y 25, Vedado. 17 No. 456. E. y F. Telf. F-2131.

PARA FINCA INDUSTRIAL SE ofrece experto agricultor 20 años experiencia en las labores del campo y vaquerías, entiende mecánica, maneja toda clase de máquinas y camiones. Jesús Vidal San Martín 17

M.E.C.D. 2016

Espíritu de tolerancia en la Exposición de 1939

Con gran diplomacia, o si se quiere con verdadera habilidad, Grover A. Whalen, Presidente de la Exposición de Nueva York para 1939, ha rechazado una peregrina petición para erigir una llamada «Cámara de horrores», frente al pabellón de Alemania.

Prácticamente, puede decirse que ya todo el mundo se ha comprometido a tomar parte en ese gran certamen. Fiesta de progreso, de confraternidad, de aspiraciones a un futuro siempre mejor, no puede ser palestra de odios y antipatías. Lugar para unirse todos los pueblos deben huír de aquello que les separa.

Así lo ha entendido la dirección y lo ha expresado hasta elegantemente en carta dirigida al «Consejo de Boycott», que había solicitado un espacio para tener la oportunidad de «contraatacar el virus de la propaganda nazi que ha comenzado a envenenar nuestras instituciones», según rezaba la misiva que ha sido tan adecuadamente contestada.

«La exposición actualmente en preparación—dice su Presidente—salvo por estar situada en Nueva York, no es una empresa local. En su propósito y fin es nacional e internacional». Agrega que el llamamiento de los Estados Unidos ha sido recibido con entusiasmo por 62 naciones. Nadie, dice también, ha hecho indicación de proponerse ninguna clase de propaganda política, que por lo demás las reglas del certamen no permitirían. Y las contestaciones a la invitación han sido sin la más mínima excepción de cálido y ferviente interés hacia el acontecimiento, y todas las naciones serán tratadas por la Exposición con igual consideración y sin ninguna preferencia. Termina diciendo que la cámara de horrores propuesta sería de un carácter distinto del resto de la exposición y, con cortesía, pero con laudable firmeza, el Presidente de la Exposición, Mr. Whalen, deja sentado el principio de cortesía y cooperación constructiva internacional, contra ese moderno afán, tan fuera de lugar y tan contraproducente, que está armando los pueblos en odios y antipatías, ahondando diferencias y echando leña al fuego y sal y vinagre a las heridas.

En este espíritu de cooperación, en lugar del de crítica acre y antipática, en estos días ha dado a la publicidad un documento el Cónsul alemán en Nueva York, Dr. Hans Borchers contestando a un manifiesto que publicaron 48 editores norteamericanos negándose a acudir a la feria del libro convocada en Leipzig, por creer que la prensa alemana estaba «atenazada» en Alemania.

En vez de atacar a otras naciones —dice con toda razón el cónsul alemán—especialmente Alemania, porque tienen diferentes sistemas, los americanos podrían honradamente tratar de hallar el porqué Alemania buscó un nuevo sistema de gobierno. «Ayudaría a ambos países Norteamérica y Alemania, el buscar sin pasión y estudiar nuestros diferentes problemas. En mi opinión Alemania ha sido un laboratorio por varias décadas y todavía lo es al presente». Y agrega, que la llamada libertad de prensa lo es del publicista, pero no del público, pues dice que se han rehusado a publicar libros porque retrataban favorablemente a Alemania, habiéndose pedido conferencias por pretender darse un punto de vista favorable a Alemania. «Hay libertad del editor, de la junta que dirige un auditorium, del propietario de una estación de radio, pero no hay libertad para el público».

En este camino de buscar la tolerancia, con la misma tolerancia, y no con la intolerancia, se han hallado juntos ambos personajes, uno norteamericano y el otro alemán. Al contestar a apasionamientos incontrolados, han prestado un buen servicio a la cordialidad internacional, enseñando el medio para lograrla.

INGLATERRA, FRANCIA Y POLONIA HARAN HOY UNA DECLARACION ANTE EL CONSEJO DE LA LIGA, MANIFESTANDO SU FE INQUEBRANTABLE EN LA SOCIEDAD DE LAS NACIONES

LOS JEFES MILITARES CHINOS FUNDAN SUS ESPERANZAS EN LA GUERRA DE GUERRILLAS QUE HAN INICIADO EN EL RESURGIMIENTO DE SU AVIACION

Los japoneses dicen tener pruebas de la participación occidental en la guerra que sostienen en China

Según los partes chinos, su táctica de guerrillas, que se está intensificando, ha detenido el avance de los nipones y su nuevas fuerzas aéreas han obtenido algunos éxitos

SHANGHAI, enero 27. (Jueves.) Los jefes militares chinos declaraban hoy que la guerra de guerrillas en China, lejos de los frentes de batalla, así como el resurgimiento de las fuerzas aéreas han aumentado sus éxitos contra los invasores japoneses.

Sostienen los chinos que los japoneses ocupan una vasta área de la parte central de China donde están siendo constantemente hostilizados por las guerrillas.

Las tácticas de la guerrilla, dicen los chinos, se emplean cada vez más, con el resultado de que los japoneses no han podido realizar nuevos avances.

Citan las noticias recibidas de las zonas de combate del sur de Shantung y del este de Anhewei así como de los sectores de Hangcao y Wuhu, que se está empleando la táctica de la guerrilla con provecho.

Los esfuerzos de los japoneses por destrozar a los defensores chinos de la China central, apoderándose de los ferrocarriles de Lunghai y Tientsin-Pucao, que cruzan en Suchao, tropiezan con la resistencia de los chinos.

Los informes recibidos de los misioneros americanos de Tenghsien, a unas 65 millas al norte de la línea de Lunghai, indican que los japoneses se encuentran detenidos desde hace tres semanas a 90 millas al norte de Suchao.

Este ejército japonés descendió por la provincia de Shantung mientras otra fuerza, que avanza hacia el Norte desde el área de Nanking, se abre paso al río Hwai en la provincia de Anhwei cerca de Pengpu, a unas 85 millas al sur de Suchao. El ejército, según parece, sigue avanzando aunque con lentitud.

Los jefes militares chinos dicen que la regeneración de sus fuerzas aéreas es presagio de «creciente oposición a las ofensivas aéreas de los japoneses.»

Los japoneses dicen que la presión de los chinos sobre Hangchao, a 125 millas al sudoeste de Shanghai, ha disminuído. Las tropas chinas de esa área se están retirando hacia el sudoeste.

En Wuhu, donde se han registrado violentos combates, con grandes bajas para las dos partes, dicen los chinos que los japoneses han recibido diez mil soldados de refuerzo.

En los centros navales japoneses se anuncia que los buques de guerra derribaron a dos bombardeadores chinos que aparecieron esta mañana sobre Nanking.

Los chinos, por su parte, dan cuenta de que los aviones de Chiang Kai-Shek destruyeron o dañaron de 12 a 20 aviones japoneses que se hallaban en los aeródromos.

Una escuadrilla de aparatos chinos, según se dice, ha bombardeado a un contingente de tropas japonesas que cruzaban el Este del Yangtze desde Wuhu, causándoles muchas bajas.

Un comunicado japonés informa que los aviones chinos atacaron también a Hang Chao ayer tarde, siendo rechazados, con pérdida de un aeroplano, antes de que pudieran dejar caer una sola bomba.

Los japoneses dicen que en uno de los aparatos chinos derribados en Nanbing encontraron el cadáver de un occidental. Dicen que esta es la primera prueba que han obtenido de la participación extranjera en el conflicto chino-japonés.

Según las noticias japonesas han estallado desórdenes en Weihaiwei. Un destacamento de marineros ingleses de un cañonero ha desembarcado con el fin de mantener el orden.

ADQUIERE UN «GOYA» A PRECIO REDUCIDO

Rosita Moreno, la conocida actriz de cine, le enseña a un amigo el cuadro que se asegura es de Goya, que adquirió por la exigua cantidad de mil doscientos dólares. El título del cuadro es «Fanda en los Pirineos» y cualquier entendido hubiera dado por él no menos de 13.500 dólares.

SE CREE QUE EL REY DE ALBANIA SE CASARA CON UNA CONDESA DE HUNGRIA

TIRANA, Albania, Enero 26. (AP).—La presencia en Tirana de la bella condesa húngara Geraldine Apponyi, ha dado pábulo a los rumores que vienen circulando desde hace algún tiempo en el sentido de que contraerá matrimonio con el Rey Zog.

La Condesa, que cuenta 22 años de edad, es hija de Gladys Virginia Stewart, de Nueva York, quien contrajo matrimonio en Ginebra el 29 de julio de 1914, con el Conde Julius Nagy-Apponyi, miembro de las antiguas familias húngaras de los Apponyi y los Karolyi.

Los albaneses bien informados creen que el anuncio de la boda del Rey se hubiera hecho antes de no ser por el deseo de Zog de evitar que su boda se celebrara casi al mismo tiempo que las del Rey Farouk de Egipto y del Regente de Grecia Príncipe Pablo.

La Condesa recientemente, renunció a un empleo que tenía en el Museo Nacional de Budapest con un sueldo de 220 pengoes al mes.

PROYECTO DE REFORMA CONSTITUCIONAL PARA IMPEDIR EL SERVICIO MILITAR OBLIGATORIO EN LOS ESTADOS UNIDOS

Modificado el procedimiento para computar el salario de los obreros de la remolacha en Estados Unidos

John J. Lewis, Jefe del Comité para la Organización de las industrias, propone el ingreso de los gremios del C.I.O. en la Federación del Trabajo si los acepta tal como están hoy

WASHINGTON, enero 26. (AP.)—La administración de ajuste agrario anunció hoy una revisión de su procedimiento para computar los salarios mínimos para los trabajos en los campos de remolacha azucarera en 1937, promulgado recientemente de acuerdo con laley de control azucarero.

Según el nuevo procedimiento, el jornal mínimo se computará a base de acres en vez de tonelaje.

El jornal mínimo será de $7.50 por acre en los campos con rendimiento de siete toneladas cortas por acre y se aumentará en 75 centavos por acre por cada tonelada adicional.

En ningún caso los patronos estarán obligados a pagar más de doce centavos la tonelada además de los tipos de jornales que rijan en cada zafra.

Los plantadores estarán en el deber de pagar a sus obreros el jornal mínimo como requisito para poder tener derecho a percibir las utilidades o beneficios a que hace referencia la ley.

John L. Lewis propone el ingreso de los gremios de C. I. O. en la Federación

WASHINGTON, enero 26. (AP.)—Los gremios del C. I. O. se unirán a la Federación Americana del Trabajo la semana próxima siempre que ésta los acepte tal como están, declaró hoy John L. Lewis.

Como alternativa, el jefe del C. I. O. ofrece admitir en su seno a todos los gremios de la Federación Americana del Trabajo tal como están.

Sus proposiciones de paz, las más definidas que ha hecho hasta ahora, han causado alguna excitación entre los observadores de las tendencias obreristas. Este ofrecimiento fué hecho en una tumultuosa sesión de la convención de la United Mine Workers.

Lewis dijo que su propósito es tranquilizar «a los que dicen que esta controversia es terrible».

El discurso de Lewis fué el climax de la sesión de hoy, pero otro acontecimiento de importancia fué la presentación de ocho resoluciones por los gremios locales pidiendo que el Presidente Roosevelt presente su candidatura para un tercer periodo. La convención no ha tratado todavía de tales resoluciones.

Lewis declaró al dar a conocer sus proposiciones:

«Si la Federación Americana del Trabajo está tan deseosa de paz, haremos una proposición. Todos nosotros queremos la paz; la paz con honor.

«Si la Federación Americana del Trabajo quiere la paz, recomendará a los 4.000.000 de afiliados del C. I. O. que el primero de Febrero ingresemos en la Federación si ésta aprueba los estatutos de los gremios del C. I. O. y convoca más tarde a una convención para tratar de los detalles.

«Si esto no complaciera a la Federación Americana del Trabajo, nosotros le hacemos otra proposición y es que el primero de Febrero los gremios de la Federación Americana del Trabajo ingresen en el C. I. O. recibiendo la aprobación de sus estatutos y convocando el C. I. O. a una convención para arreglar detalles.»

Estas manifestaciones de Lewis puso en pie a todos los delegados que aplaudieron, gritaron y silbaron.

La única excepción sería en caso de guerra en el hemisferio occidental o en las posesiones norteamericanas

El jefe de la división extranjera de la casa Du Pont ha manifestado después de un largo recorrido que los países de Suramérica desean cada vez más buenas relaciones con E. U.

NEW YORK, enero 26 (The New York Herald Tribune).—A pesar de la intensa y extensa propaganda política que ciertas naciones vienen realizando en Sudamérica por mediación de la prensa y radioemisiones, la mayoría de los habitantes de las repúblicas sudamericanas son partidarios decididos de estrechar más sus relaciones y mantener la cooperación con los Estados Unidos pro solidaridad internacional. Así lo ha declarado aquí William Denker, jefe de la división extranjera de la empresa americana Du Pont, de Nemours. Añadió que la política comercial exterior de Washington es mirada favorablemente en Sudamérica, siendo ésta una de las razones por que los pueblos sudamericanos desean estrechar sus lazos con los Estados Unidos.

Denker, quien acaba de retornar de un extenso viaje por Perú, Bolivia y Chile, dijo que la actual recesión en esos países, aunque severa no había en modo alguno hecho surgir las dudas e incertidumbres que prevalecen en los Estados Unidos.

Refiriéndose al uso de marcos «aski», en esas naciones Denker dijo que el alza de los precios en Alemania con la consecuente disminución en el descuento de los marcos aski, estaban limitando su uso en Sudamérica. La verdadera ventaja del uso de los marcos «aski» no es debido a su descuento sino a la facilidad con que permiten a los importadores liquidar sus mercancías y obtener pagos.

De las tres naciones visitadas Denker dijo que el Perú era la que más posibilidades de rápido progreso tenía y más fácilmente ofrecía para los productos de los Estados Unidos.

Un gobierno estable, construcción de carreteras en el interior de la nación, proyectos de irrigación y la explotación de las minas de oro, fueron algunas de las razones por él citadas como prueba de su creencia de la prosperidad peruana dentro de los próximos cinco años.

Bolivia, según Denker, no es buen mercado para los exportadores de los Estados Unidos, excepto en maquinarias para la exportación minera. La gran baja en los precios del estaño al finalizar el pasado año, han afectado la situación económica nacional, pero ha habido cierta mejoría últimamente.

Aunque Chile muestra actividad en el comercio nacional, las posibilidades para el comercio extranjero son remotas, aunque el gobierno allí está tratando de ampliar la base de las industrias nacionales de nitratos y cobre habiendo surgido numerosas plantas manufactureras locales.

WASHINGTON, enero 26. (AP).—El representante Hamilton Fish, republicano de Nueva York, ha propuesto una enmienda constitucional en el sentido de que será necesario un referéndum nacional antes de que el Congreso americano pueda establecer el servicio militar obligatorio, excepto en caso de guerra en el hemisferio occidental o en las posesiones territoriales de los Estados Unidos.

Causó 14 muertos una explosión de granadas en París

Estaban depositadas desde la ocupación hecha a la C.S.A.R. y el accidente se cree casual

PARIS, enero 26 (Havas) El laboratorio de la policía, situado en Ville Juff, en los suburbios de esta ciudad, reventó esta mañana, al hacer ignición, por el desplome de una pila de nueve cajas de granadas tomadas a la CSAR, un total de 9,000 cargas individuales, que estuvieron detonando durante media hora; los soldados que estaban montando las cajas fueron despadazados cayendo sus restos a una distancia de 150 metros. Los tejados de las casas vecinas sufrieron daños considerables, por haber sido alcanzados por los cascotes.

Instantáneamente perecieron cinco soldados, tres trabajadores civiles, tres peritos químicos, los inspectores de la policía y el conductor del auto en que habían traído las cajas. Parte de las cajas, que se habían acumulado allí durante la confección del sumario, había sido por fortuna llevada ya al Parque de Artillería de Versalles como medida de seguridad; de haber estado allí todo el material tomado a la CSAR es posible que la villa entera hubiese volado.

De las personas que se encontraban en el edificio solamente se salvó el químico; el ministro del Interior M. Albert Sarraut.

No fué intencional la explosión de Ville Juif

PARIS, enero 26. (Havas) Parece que se ha logrado comprobar de un modo efectivo que la explosión del laboratorio de la policía, situado en Ville Juif se debió a la caída de una de las cajas que se transportaban en los autos militares, por falta de habilidad en el manejo de los explosivos; se descarta, por lo tanto toda posibilidad de mala fe. Las dos casas que resultaron destruídas por las explosiones se habían convertido en arsenales, debido a que se guardaban allí los pertrechos ocupados en los registros que se hicieran en relación con la conjura de la CSAR.

Se ha comprobado que después de la primera explosión se produjo un gran silencio, elevándose una columna de humo, dentro de la cual se produjo la segunda. Los bomberos se presentaron en seguida en el punto de los hechos, comenzando a extraer los cadáveres de entre las ruinas. Sobre las ramas del arbolado del parque de la villa aparecieron los despojos de varios individuos a una distancia máxima de 300 metros.

En algunas casas, los armarios, al trepidar los edificios, se desplomaron, resultando heridas varias señoras.

Esperan derrotar la ley en contra de los lynchamientos

Los Senadores americanos de los Estados del Sur, creen tener la victoria

WASHINGTON, Enero 26. (AP).—Los senadores de los estados del Sur se mostraban complacidos por la victoria que dicen haber obtenido en su lucha tenaz para impedir la aprobación de la ley contra los linchamientos.

Seguros de que cuentan con votos suficientes para derrotar la moción que se ha presentado a fin de limitar el debate sobre el proyecto de ley, han denunciado los esfuerzos para amordazar a los senadores que no están dispuestos a permitir que se apruebe esa ley.

Mañana se someterá a votación una moción en la que se pide que se limite el debate. Si las dos terceras partes de los votos se pronuncian por la moción, el debate se limitará a un discurso de una hora para cada senador.

Los senadores del Sur aseguran que los proponentes de la moción no solamente no han de obtener las dos terceras partes de los votos, sino que les ha de costar trabajo lograr una mayoría.

Las personas que siguen con interés las tendencias del Senado aseguran que el proyecto contra los linchamientos se irá olvidando poco a poco, al menos por ahora.

Los senadores del Sur han dado bastantes pruebas de que pueden impedir su aprobación durante varios meses.

Por otra parte son muchas otras las leyes que reclaman la atención del Senado y ya varios senadores han indicado que es preciso dedicar tiempo a ellas.

EN BERLIN DESMIENTEN QUE PUSIERAN TRABAS A LOS PEREGRINOS CATOLICOS

BERLIN, enero 26. AP).— Se ha desmentido que las autoridades negasen a los peregrinos alemanes que habrían de concurrir al Congreso Eucarístico de Budapest los pasaportes; lo que ha sucedido es que no les ha sido posible obtener divisas extranjeras para costear los pasajes.

Grandes esfuerzos hace la Liga para no sufrir cambios

Pretende hacer ver que no es culpable de la actual situación internacional

GINEBRA, enero 26. (The New York Herald Tribune).—Ginebra está llena de ministros de Relaciones de numerosas naciones, delegados y diplomáticos en estos momentos en que el Consejo de la Liga se dispone a iniciar su centésima sesión. A pesar del fracaso de la Conferencia de las nueve potencias en Bruselas, la retirada de Italia de la Liga y la declaración oficial germana de que ella no retornará jamás a la misma, la situación parece hoy más favorable. Es, desde luego, prematuro determinar la intensidad y duración de esta situación, pero las posibilidades son buenas si Inglaterra y Francia actúan como se espera. En círculos diversos se dice que «la Liga ni está muerta ni agoniza y que la Sociedad de las Naciones no es culpable en modo alguno de la actual situación internacional, y que abandonarla no mejoraría la situación existente; que si la Liga desapareciese la situación emperoraría y que los únicos beneficiarios de la muerte de la Liga serían Italia, Alemania y el Japón».

Es cosa significativa que estos puntos de vista sean también los de París, Londres y aun de los centros hasta hoy desfavorables a la Liga.

Aquí se espera que la política anglo-francesa se dedicará principalmente a tratar de fortalecer y unir los desorganizados y desmoralizados miembros de la Sociedad. Esto se hará no sólo mediante favorables declaraciones públicas, sino en conferencias privadas, presentando poderosos argumentos contra cualquier cambio en los Estatutos de la Liga de las Naciones y la retirada de la misma, lo que sólo serviría para fortalecer el triángulo garmano-italo-nipón y poner en mayor peligro la democracia y las pequeñas potencias.

El triunfo de este movimiento en favor de la Liga parece depender, no de la mayor fe y confianza en la Liga, o en Francia y la Gran Bretaña, sino de que las pequeñas naciones se den mejor cuenta de que su libertad depende del poderío inglés y francés, el que a su vez depende del poderío de la coalición que París y Londres puedan reunir, mediante la Liga.

La impresión general aquí es que son muy contados los líderes europeos que no temen el triunfo germano-italo-nipón o que verdaderamente quieran hacer algo que lo fortaleciese ún más.

Al mismo tiempo la opinión se muestra menos dispuesta a reconocer la conquista italiana de Etiopía en parte, debido a la hostil actitud de Washington.

La discusión pública de estas consideraciones básicas dominarán la sesión, ya que el gobierno rojo español no ha colocado la guerra civil y la de China en la agenda y seguramente, ni siquiera pedirá que se convoque al Comité asesor del Extremo Oriente.

El ejército americano aspira a un efectivo de 675,000 hombres, los que han de figurar en las diversas armas

Se cree en Washington que varios Magistrados del Tribunal Supremo piensan retirarse acogiéndose a los beneficios de la ley que les permite hacerlo, percibiendo $20,000 anuales

WASHINGTON, Enero 26. (AP).—Una fuerza militar de 675.000 hombres, es el objetivo del ejército de los Estados Unidos, según se ha sabido esta noche.

El mensaje del Presidente Roosevelt acerca de la necesidad de aumentar los créditos para la defensa nacional, que se espera en el Congreso, posiblemente tratará del logro parcial del objetivo indicado.

Los jefes militares confían en que dentro de unos años el ejército regular conste de 15,000 oficiales y 180,000 hombres; una guardia nacional de 210,000 y una reserva organizada de 120,000 oficiales y 150,000 hombres.

Ocho mil de los 15,000 hombres que se aumentarán al ejército se destinarían a la aviación, 3,000 a la defensa antirérea y 4,000 a otros servicios especializados.

El ejército desea contar con más armamento anti-aéreo, especialmente cañones de tres pulgadas, directores de control de fuego y ametralladoras de 50. También necesita un fusil de más calibre que 50 para uso en los aeroplanos.

La mecanización y motorización del ejército ocuparán mucha de la atención de los jefes militares en el caso de que el Congreso conceda los créditos que se le han de pedir.

Circula en los centros congresionales la noticia de que varios magistrados del Tribunal Supremo se proponen retirarse.

WASHINGTON, Enero 26. (AP).—Hoy circulaba en los centros congresionales la noticia de que los magistrado Cardozo, Brandeis y McReynolds del Tribunal Supremo están estudiando la conveniencia de solicitar el retiro.

Una persona que generalmente está bien informada dijo que Cardozo ha comunicado informalmente al Presidente Roosevelt que cree necesario retirarse por motivos de salud.

Se tiene entendido que Mr. Roosevelt ha sugerido al magistrado que espere a que se reponga de su presente enfermedad para formar juicio. Cardozo se encuentra enfermo desde hace varias semanas.

Ni Brandeis ni McReynolds han hecho ningún comentario público acerca de las noticias que se han publicado relativas a que han acordado retirarse simultáneamente en alguna fecha que todavía no han decidido.

De acuerdo con una ley vigente los magistrados del Tribunal Supremo pueden retirarse a los 70 años de edad, después de diez de servicios, con derecho a percibir una jubilación de $20,000 al año. Cardozo, que tiene 67 años presta servicios al Tribunal Supremo desde 1932.

Se intensifican en la Palestina los actos terroristas

Estalló una bomba en el domicilio del jefe de los moderados mahometanos

JAFFA, Enero 26. (Havas).—No han cesado los actos de terrorismo en Palestina contra los hebreos, tomando ellos represalias con la misma rudeza; en la tarde de hoy, reventó una bomba en casa del jefe de los moderados mahometanos, Raghb Bey Nacha Chibí.

En la colonia hebrea de Yauneg se entabló un combate a tiros entre los árabes y la policía, resultando algunos heridos.

También los terroristas dispararon varias veces sobre una patrulla inglesa en las cercanías de la prisión de Norchems entre Tulkarem y Nablús; la patrulla respondió con sus ametralladoras. En un registro que se hizo a poca distancia del paraje de la colisión, se ocuparon varias cajas de armas y municiones.

En El Hebrón se han realizado numerosas detenciones; 20 campesinos fueron conducidos a la cárcel de Jaffa.

Para asegurar la tranquilidad de Jerusalén y el tráfico entre este puerto y la capital, se ha constituído una fuerza de mil agentes judíos.

En Tel Aviv se han declarado en huelga los zapateros, en protesta contra la competencia que hace el calzado extranjero. Demandan el aumento de los aranceles.

NIEGAN QUE BOLIVIA VAYA A INVERTIR EN ARMAMENTOS CINCO MILLONES DE PESOS

SANTIAGO DE CHILE, enero 26. (The N. Y. Herald Tribune).—Los recientes informes publicados en la prensa extranjera, especialmente en los periódicos de la Argentina y Estados Unidos, en los que se dijo que el gobierno boliviano había decidido emplear inmediatamente cinco millones de dólares en la compra de armas y otro material de guerra, han sido desmentidos aquí por el coronel David Toro, expresidente de Bolivia. Toro ha estado viviendo aquí desde que un movimiento revolucionario lo expulsó de la presidencia de la república boliviana. En declaraciones hechas a la prensa, Toro dijo que esos informes eran absolutamente falsos, dado que le sería económicamente imposible al gobierno boliviano gastar tan grande suma en armamentos bélicos.

EL GOBIERNO SOVIETICO ADOPTA REPRESALIAS EN CONTRA DEL JAPON

MOSCU, enero 26 (AP).—El gobierno soviético ha suspendido el servicio de paquetes postales con el Japón como represalia por la detención de un aeroplano postal soviético en el Manchukuo

La orden sospendiendo el servicio comenzará a regir el 27 de este mes y dice que los paquetes postales del Japón no serán aceptados para su tránsito por la Unión soviética con destino a otros países.

Esta disposición se ha dictado con carácter temporal y se basa en «la detención del correo soviético en Japón» así como en la negativa del gobierno japonés a devolver a los tripulantes y la correspondencia del aeroplano capturado.

Polonia explica la causa de la campaña contra los hebreos

Dicen que la intromisión en las cuestiones sociales es la que causó la cruzada

VARSOVIA, enero 26. (The New York Herald Tribune).—El premier polaco Filicien Slawoj Skladoowski, hablando ante el Parlamento de Polonia, con ocasión del debate sobre el presupuesto, al referirse a la cuestión judía, delineó de nuevo la actitud del gabinete hacia el problema. Repitió que la cuestión judía no era racial, sino que el conflicto era debido, entre otras cosas, a la falta de empleos y necesidades económicas. El premier arguyó que los judíos no querían enfrentarse con los hechos, añadiendo que ciertos cambios habían ocurrido aun cuando no hubiese un solo judío dentro de las fronteras de Polonia. Añadió que los campesinos trataban de mejorar su suerte y elevar su nivel de vida, emigrando a las ciudades y centros industriales y que los judíos de Polonia deberían de comprender que esta competencia económica no constituía una violación de sus derechos. El premier añadió que el Gobierno que presidía, consciente en alto grado de sus deberes y obligaciones, trataba todos los estallidos antesemitas como actos de indisciplina que deberían ser drásticamente castigados. Culpó a los judíos de entrometerse en las cuestiones sociales y económicas de Polonia a menudo en forma arrogante y agresiva, lo que hería los sentimientos de los patriotas ciudadanos, tanto judíos como cristianos, y sólo lograban con ello herir y lesionar los intereses de los judíos polacos.

El discurso del premier polaco ha sido interpretado en esta forma: Primera, el Gobierno reconoce la existencia, en su nación, de una guerra económica; segundo, anima a los campesinos a emigrar a las ciudades y centros industriales; tercero, no tomará en cuenta alguna la intervención extranjera, tanto de judíos como de no judíos, en asuntos que considera de la exclusiva competencia del Gobierno y la nación polacos; cuarto, se opone decididamente a la promulgación de leyes especiales dirigidas contra los judíos de la nación; y quinto, se adhiere al principio de mantener la igualdad de derechos para todos los polacos.

Para celebrar su centésima sesión se reunirá hoy en sesión pública, el Consejo de la Liga de Naciones

Eden y Delbós se han puesto de acuerdo sobre la actitud de Inglaterra y Francia en la cuestión de las sanciones, sobre la que los delegados parecen encontrarse divididos

GINEBRA, enero 26. (AP).—El Ministro de Estado de Rumanía, M. Istrate Micescu, indicó esta noche que la actitud antisemita del gobierno del Primer Ministro Goga será menos agresiva en lo sucesivo.

Esta indicación, que según los representantes ingleses y franceses, fué hecha al Secretario de Relaciones Exteriores de la Gran Bretaña Anthony Eden y al Ministro de Estado francés Ivón Delbós, constituye uno de los acontecimientos que ha puesto en marcha uno de los principales problemas planteados a la solución del Consejo de la Liga.

Ambos estadistas dijeron que la actitud de Micescu indica que al asunto del trato a los judíos en Rumanía no se prestará urgente atención por parte del Consejo.

Otros acontecimientos que se desarrollaron durante el día en las conversaciones privadas efectuadas en Ginebra, fueron:

Los franceses llegaron a un «acuerdo en principio» con Turquía acerca de las primeras elecciones en el sanjakato de Alexandretta, al que se concedió la autonomía el año pasado.

Sobre la cuestión de la fuerza de la Liga, el Ministro de Estado de Polonia, Joseph Beck, se unirá a Eden y a Delbós mañana en una declaración conjunta haciendo constar que los tres países tienen fe en la organización internacional.

Una reunión pública del Consejo de la Liga, que celebrará su centésima sesión, tendrá efecto mañana a las cinco de la tarde.

El intervalo entre las reuniones privadas y la pública ha dado tiempo a Eden y a Delbós para acordar la actitud anglo-francesa en relación con las sanciones y contra el criterio de los Estados anti-sancionistas.

Los delegados están divididos en dos campos sobre el mantenimiento de las provisiones del artículo XVI

Micescu indicó que es posible que se una a Beck planteando la cuestión de las sanciones en el Consejo de la Liga, algo que Francia y la Gran Bretaña están deseando evitar a toda costa.

Al mismo tiempo Eden y Delbós tratan de llegar a un acuerdo con Micescu acerca de la cuestión de los judíos rumanos, cosa que el gobierno antisemita de Goga no desea tocar por el momento.

El Consejo General del Congreso judío ha pedido al Consejo de la Liga que trate de la cuestión de los derechos de los judíos rumanos a la luz del tratado de las minorías.

En la sesión que celebrará mañana el Consejo hablarán Eden, Delbós, Beck, Micescu y Maxim Litvinoff.

LA GRAN BRETAÑA SEGUIRA FIRME EN SU POLITICA EN CUANTO A NO INTERVENCION

LONDRES, enero 26. (AP).— El ministro de la Guerra Duff Cooper, declaró hoy en una reunión política que la Gran Bretaña se propone continuar la política de no intervención en España.

Defendiendo la política de no intervención, dijo que había impedido que «la guerra civil española se convirtiera en una guerra internacional».

ROBO DE OBJETOS PARA EL CULTO EN PORTUGAL

LISBOA, enero 26. AP).—Unos ladrones penetraron en horas de la noche en la iglecia de San Vicente y robaron objetos del culto por valor de 1,500 escudos.

Cumplirá hoy 79 años el ex Kaiser germano Guillermo II

Con este motivo habrán de reunirse en Doorn varios de los familiares de aquél

DORN, Holanda, Enero 26. (AP).—El ex-Kaiser Guillermo de Alemania, que cumple 79 años de edad mañana, celebrará su cumpleaños relativamente feliz, considerándose relativamente feliz por creer que se ha logrado una completa reconciliación en las casas reales de Windsor y Hohenzollern por vez primera desde la guerra mundial.

Un telegrama del Rey Jorge VI, de la Reina Madre María y de la Reina Isabel que firman «Bertie, May y Elizabeth» es la causa del placer que ha comenzado a experimentar el ex-Kaiser.

El telegrama contiene una felicitación con motivo de la anunciada boda del nieto favorito del ex-Kaiser, el príncipe Luis Fernando y la princesa Kira de Rusia.

Los miembros de la casa Hohenzollern ha sido recibidos en la corte inglesa en distintas ocasiones desde la guerra.

Durante el Jubileo de plata del difunto Jorge V y la Reina María, el ex-príncipe heredero Guillermo y su esposa enviaron un mensaje de felicitación que fué contestado el mismo día por el Rey y María.

Hasta el mes de diciembre, sin embargo, no ha habido señales de reconciliación con el ex-Kaiser. Ahora se cree que el ciclo se ha completado.

La princesa Kirá asistirá mañana al almuerzo del palacio del ex-Kaiser, donde se reunirán los Hohenzollern que de costumbre.

Habrá oficios religiosos a las nueve de la mañana, seguidos de la entrega de regalos al ex-Kaiser, así como de la lectura de los mensajes de felicitación.

Más tarde el ex-emperador reanudará en el boudoir de su primera esposa que ha seguido intacto desde su muerte ocurrida en 1921.

El ex-príncipe heredero se propone brindar por la salud de su augusto padre durante el almuerzo.

El ex-Kaiser vestirá el uniforme de mariscal.

LOS ESPOSOS CULBERTSON SE DIVORCIARAN PERO NO SEPARARAN SUS NEGOCIOS

RENO, Nevada, enero 26. (AP).—Los esposos Culbertson, que han hecho famoso su nombre en «bridge», han divorciado por incompatibilidad de caracteres; seguirán, sin embargo, unidos en negocios para proseguir explotando sus textos sobre el famoso juego de salón.

Se calcula que cada uno gana unos 100,000 anuales. Se casaron en 1931 en Nueva York, tras de haberse visto y gustado en una partida de naipes.

Será puesto en libertad el duque Pozzo di Borgo, acusado de pertenecer a la sociedad de "los encapuchados"

En la Cámara de Diputados francesa se puso de manifiesto que Siam constituye una gran amenaza para Francia en el Oriente, contando con la ayuda efectiva del Sol Naciente

PARIS, enero 26. (The New York Herald Tribune).—El colapso de las acusaciones contra el Duque Pozzo de Borgo, de estar complicado en las andanzas de la famosa sociedad secreta gala «Los Encapuchados» (Les Cagoulards) hará, según estima la Duquesa, su esposa, que él sea puesto en libertad y exonerado totalmente. Junto con el general Eduardo Duseigneur, su antiguo compañero de aviación durante la Guerra Mundial, el Duque fué uno de los primeros personajes arrestados cuando la policía inició sus raids contra «Los Encapuchados». La Duquesa predijo que su esposo sería puesto en libertad dentro de diez días, y protestó enérgicamente contra los alegatos policíacos de que el Duque estuviese en modo alguno complicado en los dos actos terroristas ocurridos en el barrio de La Estrella de París.

«El nombre de mi esposo fué erróneamente mencionado en relación con los actos dinamiteros del barrio L'Etoile, pero ahora la Sureté reconoce que él nunca estuvo entre los sospechosos. Yo sé que él, como buen patriota, condena enérgicamente a los autores de esos actos terroristas. Además, después de sesenta días de minuciosa investigación, la policía se ve obligada a confesar que mi esposo nunca tuvo la menor intervención en los «affaires» de «Los Encapuchados».

Siam amenaza a Francia en el Oriente

PARIS, enero 26. (Havas).—La Comisión de Asuntos Navales de la Cámara de Diputados aprobó en la tarde de hoy una petición de datos al ministro del ramo, William-Bertrand, al de Defensas Nacionales, Daladier, y al de las Colonias, Steeg, para que informen acerca de los dispositivos implantados por las autoridades incumbentes para la defensa de las posesiones francesas del golfo de Tonkín, la Indochina y la vía férrea de Yunanfú, que penetra en el territorio chino por el sur.

Hablando en ese debate, M. Jean Michel Renautour, presidente de la Comisión, señaló que los peligros que significan para la seguridad de Francia en esas dependencias no tienen importancia apenas, en comparación con los que habría de representar cuando Siam, con ayuda efectiva del Sol Naciente, termine de construir su escuadra y la instrucción de su ejército que, después de la revolución, se ha fortalecido considerablemente.

Gratien Candace, relator de la Comisión, dijo que el Japón está construyendo barcos de guerra de 42,000 toneladas, mientras que Francia sólo dispone, en construcción, del «Jean Bart» y el «Richelieu», de 26,600 toneladas, que no compiten ni con los barcos italianos.

La huelga marítima causa una situación difícil a Pto. Rico

Los víveres están llegando a la Isla en aeroplanos que proceden de Ciudad Trujillo

WASHINGTON, enero 26. (AP).—Los funcionarios dicen que la huelga marítima de Puerto Rico es un problema complicado porque comprende distintos grupos de intereses, cada uno de los cuales trata de llevarlo por camino diferente.

Manifestaron que los víveres están llegando a la isla en aeroplano procedentes de Ciudad Trujillo, República Dominicana, y por paquete postal desde los Estados, pero que fuera de esto «ningún mercante ha sido descargado en Puerto Rico desde el 3 de enero».

La mantequilla, dicen los funcionarios americanos, se vende a $1.20 la libra en San Juan, y los cigarrillos a dólar el paquete.

Agregan los funcionarios que un grupo de especuladores en víveres de la Isla está interesado en prolongar la huelga porque perderían dinero en el caso de una repentina terminación del conflicto debido a que han ordenado el envío de víveres por paquete postal.

Otro grupo de hombres de negocios, agregan, está perdiendo dinero por causa de la huelga y trata de que intervengan las autoridades federales para que pongan fin al conflicto.

Dicen que las actividades del C. I. O. en Puerto Rico ha complicado más la situación puesto que tanto el C. I. O. como la Federación Americana del Trabajo luchan por la supremacía

M.E.C.D. 2016

SUPLEMENTO DIARIO EN ROTOGRABADO

DIARIO DE LA MARINA

ACTUALIDAD NACIONAL E INTERNACIONAL

LA HABANA, JUEVES, 27 DE ENERO DE 1938

HEMEROTECA NACIONAL DE PRENSA

EL HON. SR. PRESIDENTE de la República, coronel Federico Laredo Bru, en su visita al Ayuntamiento de Cienfuegos, donde le ofreció el Alcalde Dr. Armando Aguilar un ponche de honor. Los concejales de aquel Municipio, el jefe local del Ejército, capitán Fabián Martínez y otras personalidades cienfuegueras, rodean al primer Magistrado de la República (Foto D. M.)

SOLUCION de la crisis francesa.—Los periodistas parisinos rodeando a M. Camille Chautemps, cuando salía del Palacio del Eliseo donde M. Lebrun, Presidente de Francia, le encargó la formación del nuevo gobierno —encargo que cumplió inmediatamente (Foto Wide)

MOMENTO en que el Presidente de la República, coronel Laredo Bru, se retiraba del Casino Español de Cienfuegos, después de haber asistido a la toma de posesión de la nueva Junta Directiva que preside el prestigioso don Pedro Monasterio Alonso, que aparece a su lado, junto con el teniente coronel Julio Velasco, que asistió en representación del coronel Fulgencio Batista, invitado de honor (Foto D. M.)

SIGUEN llegando los yatistas americanos para tomar parte en las regatas Internacionales que comenzarán mañana. En la foto: Adrian Iselin II, Paul H. Smart, Reeve Bowden, Lee Parsons, Y. Tueck, C. Bainbridge a quienes dieron la bienvenida Rafael Posso, Enrique J. Conill y Enrique Gamba (Foto D. M.)

ASPECTO imponente del banquete, de cuatrocientos cubiertos, que le fué ofrecido al Presidente de la República, coronel Laredo Bru, en los salones del Casino Español de Cienfuegos, por la Junta Directiva de dicho Centro, presidida por don Pedro Monasterio Alonso. Al significativo homenaje asistieron las más caracterizadas representaciones del mundo económico local (F. D.)

INSTANTE en que el doctor José Bisbé hacia entrega, anteanoche, al doctor Ernesto R. de Aragón, de la Presidencia del Comité Ejecutivo de la Federación Médica de Cuba, rodeado de los doctores Montoro, Piñeyro, Saladrigas, Márquez, Ramírez Corría, Antonetti, Ibarra, Rodríguez Barahona y otros (F. D. M.)

M.E.C.D. 2016

LAS REGATAS INTERNACIONALES DE BARCOS ESTRELLAS

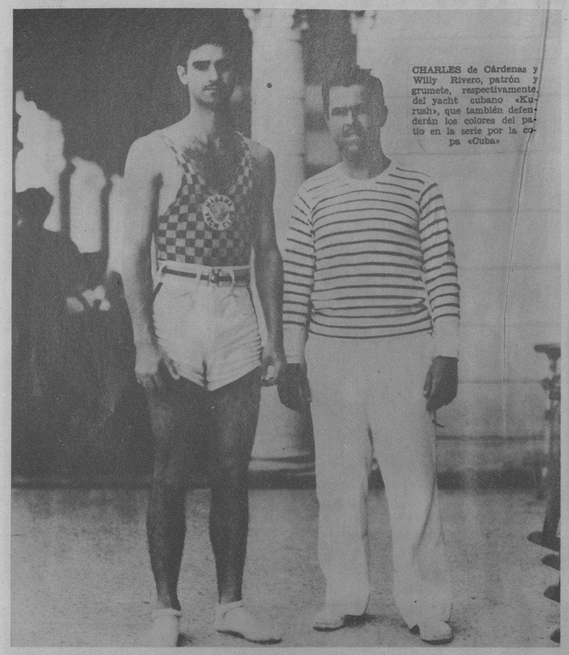

CHARLES de Cárdenas y Willy Rivero, patrón y grumete, respectivamente, del yacht cubano «Kurush», que también defenderán los colores del patio en la serie por la copa «Cuba»

HERMOSA vista de las regatas celebradas el año anterior en aguas habaneras

A BORDO del yacht «Blanca», el Comodoro Corry, con un grupo de damas y el señor Gamba, disponiéndose a presenciar una de las justas del año anterior

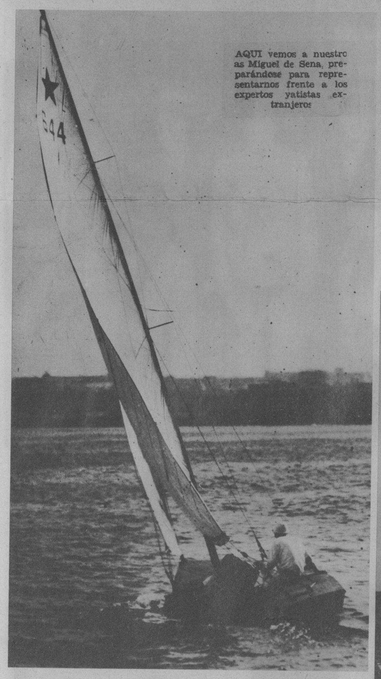

AQUI vemos a nuestros Miguel de Sena, preparándose para representarnos frente a los expertos yatistas extranjeros

Coincidiendo con el aniversario del natalicio de Martí, el próximo viernes 28 se iniciará en aguas cubanas, frente al bello litoral del Reparto Miramar, la duodécima serie internacional para barcos, clase estrella.

Este año, como los anteriores, tomará parte en las interesantes competencias de vela un escogido grupo de verdaderos ases norteamericanos.

El team que sostendrá la enseña nacional, estará representado por dos magníficos «skippers»: Charles de Cárdenas y Miguel de Sena, de quienes se espera puedan ofrecer este año la primera victoria criolla, en doce años de lucha.

En esta página velera, adelantamos algunas instantáneas del acontecimiento náutico, que anualmente se celebra bajo el fuego de nuestro sol tropical.

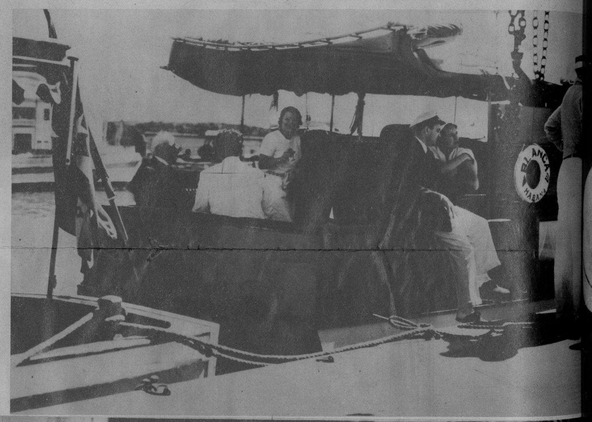

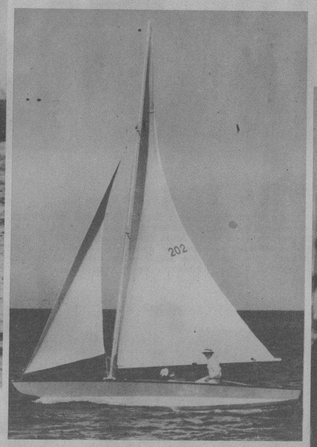

EL FAMOSO estar class «Ace», timoneado por Iselin II, varias veces campeón mundial de su categoría, que vuelve a competir en aguas criollas este año

JUNTO a la copa «Cuba» aparecen los hermanos Pirie, campeones de 1927, con el señor Rafael Posso, Rear Comodore de la I. S. Y. R. A. También puede reconocerse a los señores Iselin, White, Smart, Riva, nuevo presidente del HYC, Conill, Gamba, Descamps, Naya, Montero, Carbonell y otros

EL REAR Comodore Rafael Posso, haciendo entrega del valioso y clásico trofeo «Cuba», ganado en la temporada pasada por los Hermanos Pirie. Aparecen además, Mrs. Pirie, el señor Conill, Vicepresidente de la Asociación, y el señor Enrique Gamba, miembro de la Flota de la Habana

M.E.C.D. 2016

UEVA LINEA para los TRANSPORTES del FUTURO

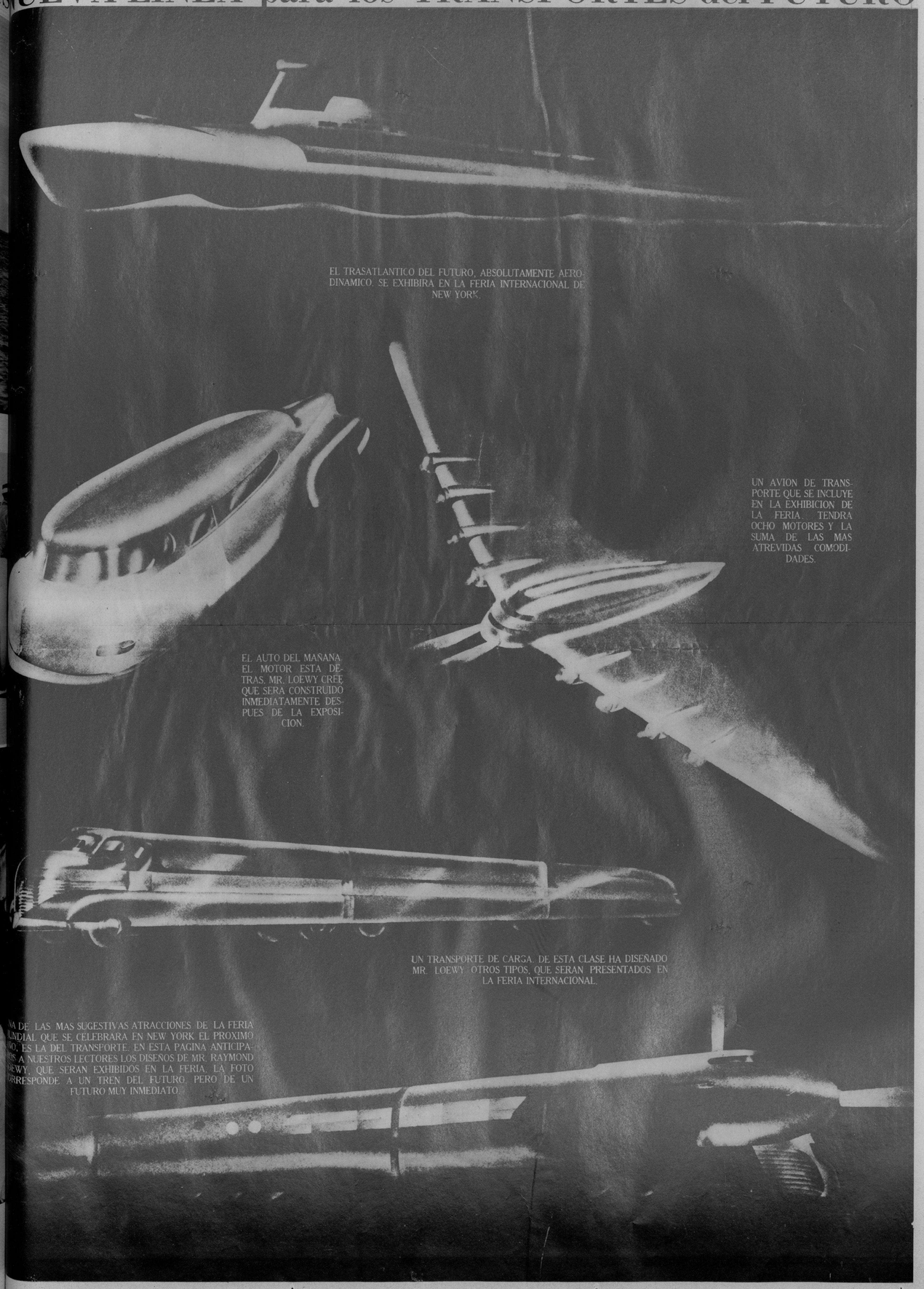

EL TRASATLANTICO DEL FUTURO, ABSOLUTAMENTE AERODINAMICO. SE EXHIBIRA EN LA FERIA INTERNACIONAL DE NEW YORK.

UN AVION DE TRANSPORTE QUE SE INCLUYE EN LA EXHIBICION DE LA FERIA. TENDRA OCHO MOTORES Y LA SUMA DE LAS MAS ATREVIDAS COMODIDADES.

EL AUTO DEL MAÑANA. EL MOTOR ESTA DETRAS. MR. LOEWY CREE QUE SERA CONSTRUIDO INMEDIATAMENTE DESPUES DE LA EXPOSICION.

UN TRANSPORTE DE CARGA DE ESTA CLASE HA DISEÑADO MR. LOEWY. OTROS TIPOS, QUE SERAN PRESENTADOS EN LA FERIA INTERNACIONAL.

VA DE LAS MAS SUGESTIVAS ATRACCIONES DE LA FERIA NDIAL QUE SE CELEBRARA EN NEW YORK EL PROXIMO ÑO, ES LA DEL TRANSPORTE. EN ESTA PAGINA ANTICIPAOS A NUESTROS LECTORES LOS DISEÑOS DE MR. RAYMOND EWY, QUE SERAN EXHIBIDOS EN LA FERIA. LA FOTO RRESPONDE A UN TREN DEL FUTURO, PERO DE UN FUTURO MUY INMEDIATO

Use CUTEX
y evite uñas frágiles

Lo barato sale caro, también en materia de esmalte para uñas—porque los esmaltes baratos y ordinarios pueden dañar las uñas. Un esmalte reconocido en todo el mundo por su calidad superior, es el Cutex. No contiene acetona, ni ingredientes nocivos. Se aplica con uniformidad — ¡y no se espesa en el frasco! ¡Ensaye el Cutex hoy mismo! Sus tonos son los de moda.

CUTEX

ESMALTE PARA UÑAS

EN LA MAÑANA de ayer y en el turbo-eléctrico «Oriénte», llegaron a nuestra capital, procedentes de Nueva York, Medrano and Donna, famosa pareja de bailes que viene contratada para actuar en el Gran Casino Nacional. La foto recoge el instante en que desembarcaban (Foto D. M.)

JOSE IGNACIO RIVERO Jr., hijo del nuestro Director el Dr. J. I. Rivero, inicia su carrera periodística como director del grupo de estudiantes de la Ruston Academy. Rodeándole se ven, Shirley Tewell, Shirley Barlow, Hortensia Miranda, Fidel Ros y Gloria Seigle (Foto D. M.)

Lave los Riñones de Acidos y Venenos

Mejore su salud y ponga fin a las levantadas de noche

Los riñones obstruídos se debilitan y se enferman — la vejiga se irrita — la orina resulta escasa y dolorosa — el sueño intranquilo y con frecuencia hay necesidad de levantarse de noche.

El medio más eficaz, inofensivo y económico de poner fin a todo esto y devolverles su acción natural a los riñones y la vejiga consiste en conseguir en cualquier farmacia un frasco de 40 centavos de Cápsulas MEDALLA DE ORO de Aceite de Haarlem y tomarlas según las instrucciones. ¡Haga la prueba y no se pesará!

Pero insista en que le den las legítimas y originales Cápsulas MEDALLA DE ORO de Aceite de Haarlem, de Holanda, magnífico diurético y estimulante de los riñones. Recuerde también que otros de los síntomas de los trastornos de los riñones y de la vejiga son los dolores de cintura, los calambres en las piernas, el afloramiento de los ojos, los años dolorosas y la nerviosidad.

TRES ASPECTOS muy sugestivos del acontecimiento social constituído por la boda de la bella señorita Mercedes Rodríguez Batista con el señor Juan Méndez Echeguren, celebrada ante el notario Dr. Ramón Martínez Pedro. En una foto se ve a la desposada partiendo el pastel tradicional. En otra: cuando se disponían a firmar ante el notario; y por último: un sugestivo detalle del baile celebrado en la morada de los nuevos esposos (Fotos D. M.)

UNA NOTA exótica que podemos llamar sensacional, la constituirá esta noche, al presentarse ante el público habanero—en el grandioso espectáculo «Señoritas-1938»—en el Teatro Nacional, Katherine Okada, bailarina japonesa, con sus impecables interpretaciones de Song Tap, Chinesse Llullabye, China Boy y otros (Foto D. M.)

EL DR. GUILLERMO Belt, perteneciente a la empresa del vapor «Evangeline», llegó ayer a la Habana en el primer viaje de la Florida a Cuba que realiza esta nave. Recibiéronle nuestros compañeros Armando Maribona, Massaguer, Valls y otros más (Foto D. M.)

LOS MAS AFAMADOS BARBEROS LO USAN Y RECOMIENDAN

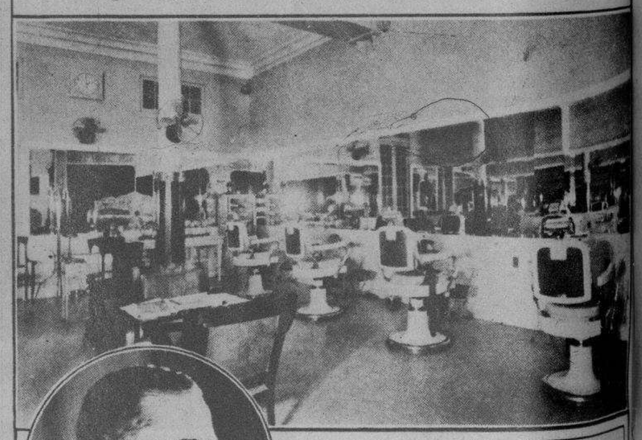

Sr. S. BERNARDO
propietario del
"Salón Matías"
Cuba 47,
Habana

● Humedezca su cabello con RHUM QUINQUINA DE CRUSELLAS, fricciónese durante unos segundos... después péinese.

NO importa el lugar a donde usted concurra... la hora que sea... la ropa que vista... En todos los momentos es indispensable que usted conserve su cabello bien peinado, si quiere destacar su personalidad.

El tratamiento diario con el RHUM QUINQUINA DE CRUSELLAS elimina la caspa, fortalece el cabello evitando su caída, facilita el peinado y caracteriza a quien lo usa, por su perfume fino y agradable.

Use diariamente el RHUM QUINQUINA DE CRUSELLAS y observe como su cabello está más limpio, sano, suave y atractivo... y como se mantiene bien peinado durante todo el día.

10 ¢. 20 ¢. 35 ¢. 60 ¢. y $1.00

RQ-5

Sintonice la CADENA CRUSELLAS

UN ALTO funcionario de la General Electric, Mr. M. T. Sloan, de Cleveland (Ohio), se encuentra en la Habana en viaje de inspección y recreo. La foto lo muestra en compañía de Mr. M. T. McGovern y el Sr. Frank Fernández, presidente el primero y gerente el segundo, de la General Electric Cubana, S. A., durante su visita a las oficinas de esta Compañía (F. D.)

SEÑORITAS-1938, es un atractivo, bello espectáculo que inicia su actuación esta noche en el Teatro Nacional. Esta cara sonriente corresponde a una de las «vedettes», Mega del Castillo (Foto D. M.)

M.E.C.D. 2016

DIARIO DE LA MARINA

SUPLEMENTO CÓMICO DE LOS JUEVES

Jueves, 27 de Enero de 1938

Pilluelos

MARIPEPA

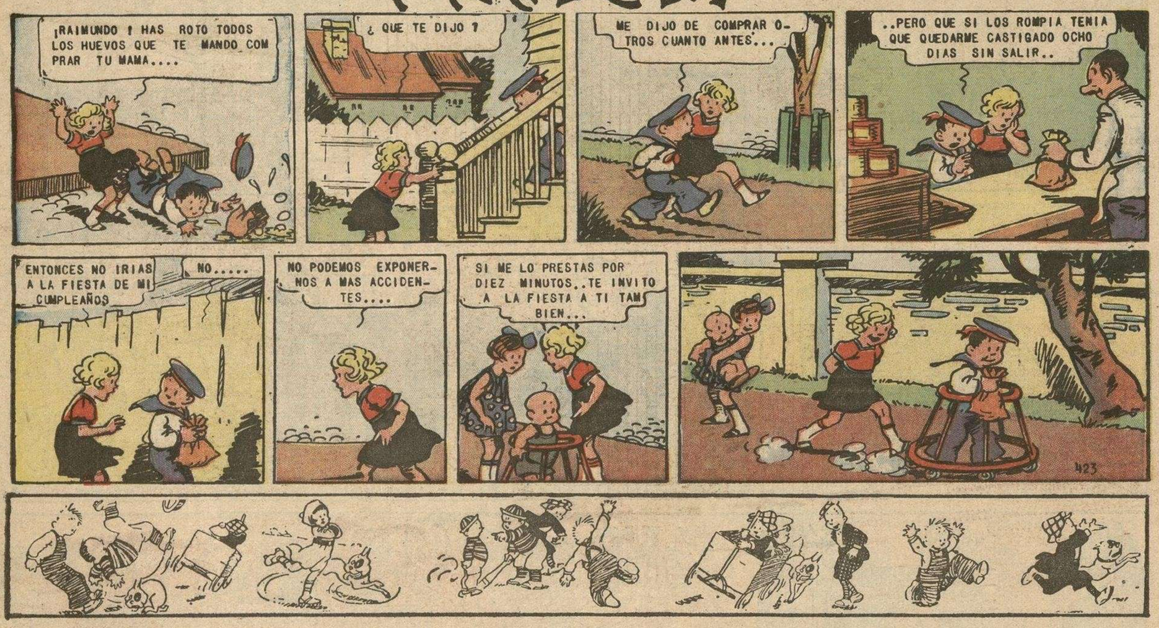

COSAS DEL BOXEO

VEMOS A PANCHO LIBRÁNDOSE DE UN GOLPE IZQUIERDO Y CONTESTANDO CON LA DERECHA.

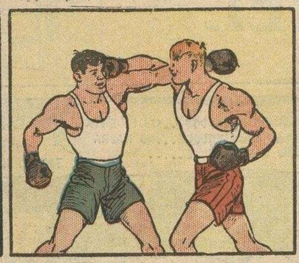

EVADIR LOS GOLPES DEL ADVERSARIO MEDIANTE UN LIGERO MOVIMIENTO DEL CUERPO O DE LA CABEZA, ES DE SUMA IMPORTANCIA

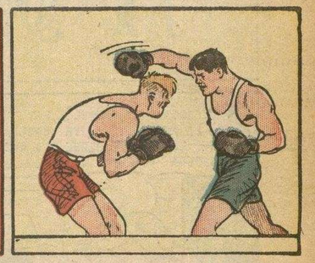

PANCHO TRONERA

M.E.C.D. 2016

MANZANITA y DANIEL

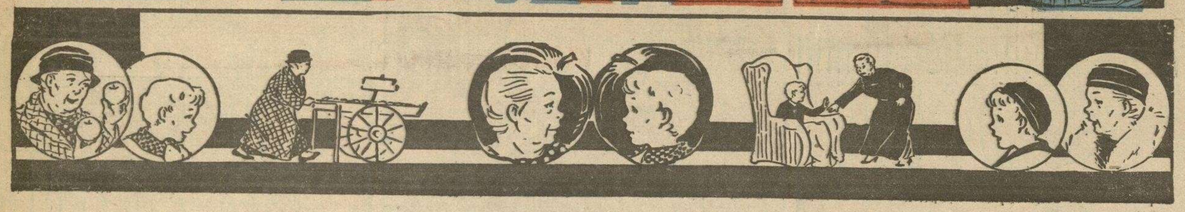

Rosita

Laurita

M.E.C.D. 2016

DRAMAS MÍNIMOS.

La Familia del Lio

M.E.C.D. 2016

ESTRELLITA

Los Vecinos de Enfrente

LAS AVENTURAS de GAVILAN

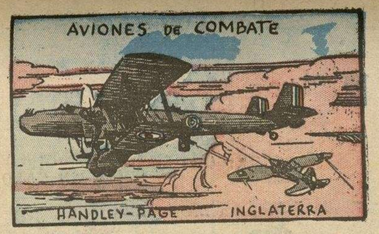

CUATRO ASES

HISTORIA DE LA CIVILIZACIÓN

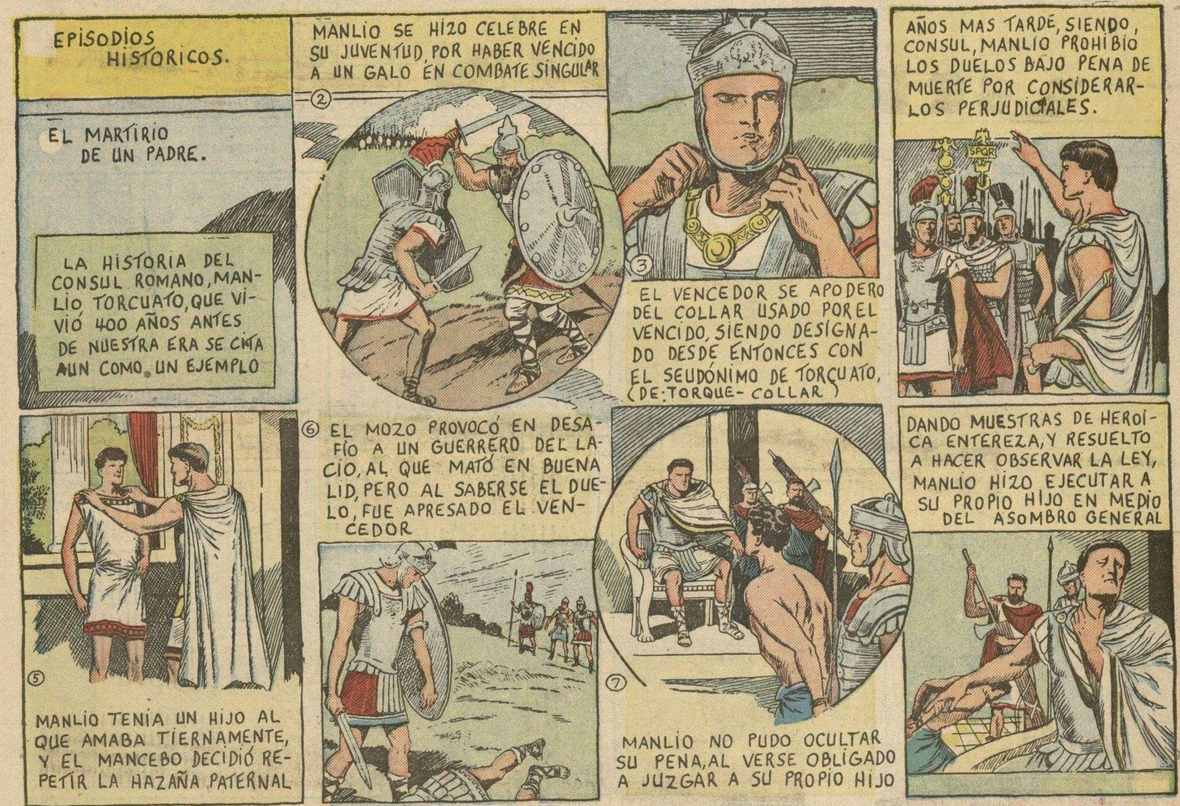

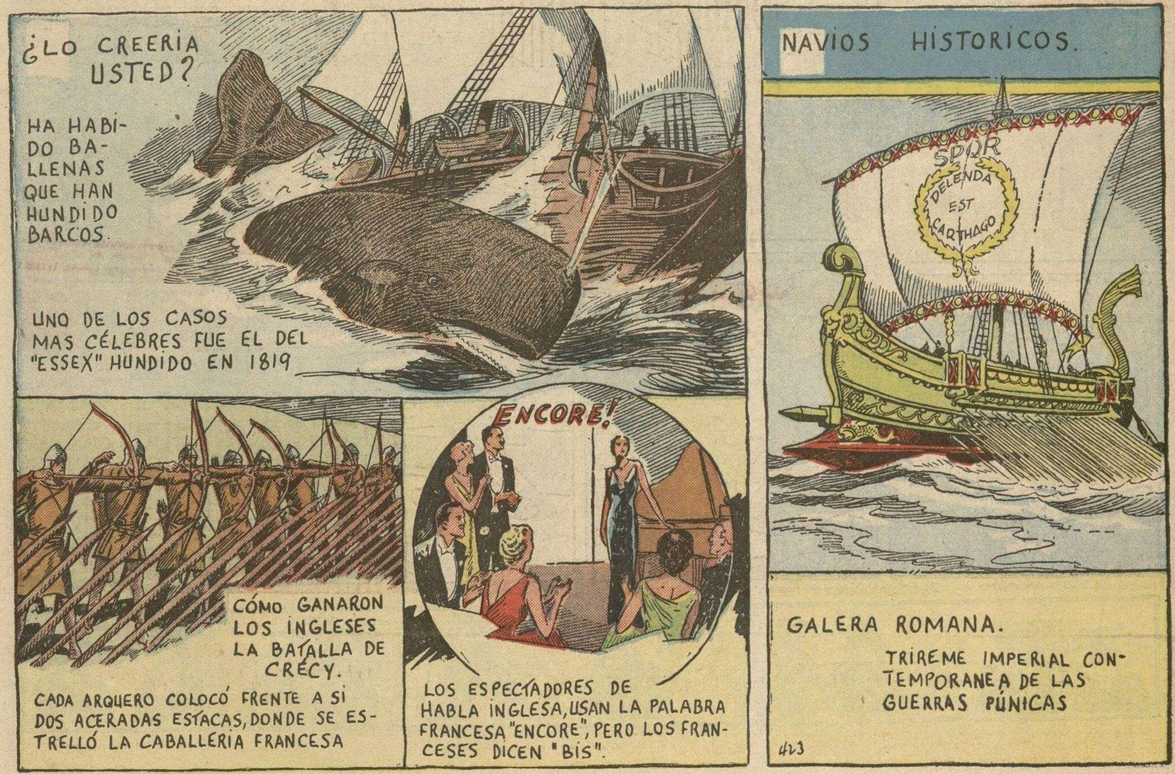

M.E.C.D. 2016