1A SECCION 1

SERVICIO DE ASSOCIATED PRESS
Esta queda autorizada para usar nuestro servicio y noticias de información.

Servicio exclusivo de la agencia «Havas» y del «Herald Tribune», de New York.

DIARIO DE LA MARINA

El DIARIO DE LA MARINA es el periódico más antiguo de Cuba. Fué fundado en el año mil ochocientos treinta y dos.

Servicios especiales de España. Hilo directo con New York y recepción directa por radio de otros servicios.

1A SECCION 1

AÑO CVI.—NUM. 22 | ACOGIDO A LA FRANQUICIA POSTAL | LA HABANA, MIERCOLES, 26 DE ENERO DE 1938.—SANTOS POLICARPO Y PAULA | TIEMPO PARA HOY: VARIABLE. | PRECIO: 5 CENTAVOS

BIBLIOTECA NACIONAL DE CUBA

OTO EL SENADO LAS MODIFICACIONES A LAS LEYES DE COORDINACION AZUCARERA Y DE LAS GRANJAS AGRICOLAS

(COLUMNA CUATRO)

ANUNCIA BARCELONA LA HUIDA ESTRATEGICA DE SUS TROPAS QUE LOGRARON LLEGAR A TERUEL

MPRESIONES

s los médicos no se hubiesen afe- do a la idea de que todos sus es provenían de unos cuantos es- les opulentos que se hacían der en las quintas de salud am- ndose en sus derechos de socios, uy posible que su situación fue- hoy muy otra.

restaron demasiada atención al olate del loro, en quebranto de s capítulos, para que económica- te pudieran mejorar. Porque el ho de que ciertos españoles ricos aprovechasen de los servicios mé- s de las sociedades mutualistas tenía ni tiene tanta importancia o que a quinientos médicos los tuya el Estado con una soldada rior a la que percibe en Cuba lquier español pobre de los que saben leer ni escribir.

Las consecuencias de tal obceca- n están a la vista. Hace diez años una mínima parte de nuestra ción masculina estaba asocia- a organizaciones mutualistas de cios médicos. Lo que no ocurre , en que la inmensa mayoría de población cubana de ambos sexos, res y edades, o figura en las lis- de asociados de las cooperati- médicas o recurre a los hospi- s públicos para la asistencia de enfermedades y lesiones.

Los médicos, es decir, los que han entado su representación, enfo- n, desde el principio de esta in- minable querella, lastimosamente l el asunto.

Incurrieron en el mismo vicio en e suelen caer los que actúan en mbre de los intereses clasistas y n gremiales, que confunden el ob- o con el sujeto. Así, para un tala- rero, Dios creó los caballos para e él pudiera vivir, y lo mismo dis- rre un criollo tipo **standard** acer- de los presupuestos nacionales. El mbre cuando piensa y actúa en idad de miembro de una clase. fesión u oficio, procede como si función se hubiese hecho para el gano y no vice-versa, como si las esidades de la sociedad tuviesen e supeditarse a la actividad y ne- idades de los grupos que la com- ren. Esta especie de locura de in- pretación colocó en ocasiones a estros hipócrates en actitud tan negrina que dijérase que eran los fermos los que estaban obligados dar vida a los médicos y no todo contrario, como se ha creído empre.

Si en vez de dictar pragmáticas surdas como la de coartar el dere- o que asiste a los ciudadanos de sociarse para cualquier fin lícito, (y fin lícito es el de procurarse la sa- d al menor costo posible), si en de tan vano empeño hubieran esto sus energías en conseguir una yor utilización de los servicios médicos por parte del Estado, una ribución decorosa de los profesio- les, una persecución sañuda y sis- mática de la curandería y de la rapéutica espirita y un cernido niversitario más riguroso, la situa- ón de los médicos, como decimos más arriba, sería bien distinta de la ual, pues doce años de lucha dan ucho de sí si no se emplean en ituar arrecifes con los dientes.

Una intensa baja barométrica hubo en Norteamérica

Los ríos desbordados llegan a inundar las tierras hasta unos 17 pies. Muere helada una niña

NUEVA YORK, enero 25. (AP)— A través de toda la nación las temperaturas descendieron esta noche como preludio de una ola de frío de gran intensidad que pondrá fin a la falsa primavera de que gozaban grandes áreas americanas al mismo tiempo que causará enormes daños con galernas y amenazas de inundaciones.

En todas las secciones del país, desde las estepas y praderas hasta las tierras del sur, se están experimentando bajas temperaturas.

En North Dakota, Minnesota, Nebraska y Iowa, el termómetro descendió por debajo de cero a 18 grados bajo cero en Devils Lake, North Dakota.

Algunas carreteras están bloqueadas por la nieve en Wisconsin y en el sur de Minnesota; un niño de siete años pereció helado cerca de Crocker, South Dakota.

A lo largo del Mississippi, el Ouachita, White, St. Francisco y Cache, los ríos tributarios siguen aumentando el caudal de aguas. Se predice que el Ouachita se ha desbordado ya y ha inundado todas las tierras bajas alcanzando una altura de 17 pies en algunos puntos.

Pero en esa área como en el norte de Illinois y el sur de Wisconsin, donde centenares de familias se han visto obligadas a abandonar sus casas para refugiarse en las montañas, las perspectivas de grandes heladas se ven compensadas con inundaciones.

Mientras tanto en la costa del Atlántico están amainando los fuertes vientos y las lluvias que causaron algunos daños. Especialmente a la navegación y paralizaron los vuelos comerciales.

Nueva York fué azotado por un viento de 52 millas y los barcos que se acercaban al puerto estuvieron detenidos muchas horas debido al estado del mar. La temperatura, antes de bajar, llegó a 56 grados. Varios vuelos al Oeste fueron cancelados por las empresas de aviación.

En el área de Nueva Inglaterra, se aplazó el atraque al muelle en Boston del Carinthia hasta que amainara el viento de 43 millas que soplaba contra el puerto. Las escuelas de muchos pueblos fueron clausuradas. El agua formada rápidamente por la fusión de la nieve inundó calles y sótanos.

En la parte alta del estado de Nueva York la galerna llegó a ser de 60 millas por hora. Algunas calles de Albany se inundaron, y la policía de tráfico tuvo que calzarse sus botas altas.

El Weather Bureau de Washington ha anunciado temporales en el área desde Sandy Hook, N. J. a Eastprort, Maine y desde Sandy Hook al Cabo Hatteras.

El corresponsal del "News Chronicle" deja traslucir, a través de la censura, la escapada de los marxistas

Declara que quedan menos de cuatro mil soldados rojos en la ciudad de Teruel, juzgando que es el resultado de la intensa ofensiva franquista. Ratifica, no obstante, el propósito nacionalista de no ocupar la ciudad por ahora

ADEMAS DECLARA EL MINISTERIO DE DEFENSA QUE TERUEL ES SOLO UN PUNTO SIN VALOR ESTRATEGICO

(ESPECIAL PARA DIARIO DE LA MARINA)

LONDRES, enero 25. (Exclusivo).—La evacuación por las tropas del gobierno de la ciudad de Teruel, que ocuparon en Navidades, es un hecho, dice hoy el corresponsal en Zaragoza del «Daily Mail», quien afirma que tiene evidencia de que Teruel ha sido completamente evacuado.

El «News Chronicle» lleva un despacho de su corresponsal en Barcelona citando declaraciones del Ministro de Defensa así: «para mejorar nuestras líneas abandonaremos Teruel, que actualmente sólo significa un punto sin importancia estratégica en un frente de más de 30 kilómetros. No permitiremos que un sentimentalismo injustificado ocasione la pérdida de hombres y municiones que el gobierno necesita economizar».

Este corresponsal observa que la evacuación ha comenzado y que en Teruel propiamente dicho había menos de 4,000 soldados del gobierno y da a entender a través del lápiz del censor, de que el ejército republicano ha iniciado una retirada en toda la línea, después de los sangrientos combates de hoy, corolario de una ofensiva en grande escala iniciada por las armas nacionalistas hace cinco días.

Otros corresponsales igualmente confirman la evacuación de Teruel, pero dicen que los soldados del generalísimo Franco probablemente no entrarán en la ciudad hasta «desalojar a los artilleros marxistas en el cerro de Mansueto y otros en las cercanías orientales de la ciudad».

Prosigue la ofensiva sobre Teruel y Segunto

(Por Jean d-Hospital)

ZARAGOZA, enero 25. (Havas).—Los nacionalistas están organizando el terreno conquistado en la porción Norte de Teruel y dando descanso a las tropas para continuar la ofensiva, cuyo objetivo no es Teruel sino Sagunto; las operaciones contra esa posición, clave de las comunicaciones entre la meseta central de la Península y la Mancha y la costa del Levante, han continuado conforme al plan nacionalista.

Las fuerzas que se retiraron del área de Teruel hacia el bajo Turia habían sufrido en el curso de las últimas semanas más del 40% de pérdida de sus efectivos, solamente en acción de guerra, sin contar las bajas ocasionadas por los helamientos de estos días, que han sido importantísimas. No solamente ha sido caótica la situación de los rojos por las dificultades del municionamiento de sus posiciones avanzadas, sin comunicación con la retaguardia, sino también por lo débiles que han estado los combatientes debido a la reducción de las vituallas; los ranchos, poco abundantes, carecen de grasas y albúminas, ya que se emplean todos los medios de alimentación no que exige la fisiología, sino que concede el ingenio humano.

Entre la correspondencia que se ha ocupado sobre los cadáveres de algunos jefes hallados en las cumbres del Alfambra hay algunas en que se demanda insistentemente auxilio, porque «de lo contrario todo se habrá perdido, tras de tanto sacrificio». En varios casos, se han reconstruido fragmentos de cartas, en que se expone la protesta a los jefes superiores por el estéril sacrificio.

Un militar nacionalista que escribe en el «Heraldo de Aragón», declara que Indalecio Prieto quiso sacar todo el partido posible en publicidad en favor de las facciones separatistas de la UGT a las cuales presta su apoyo en la controversia contra Largo Caballero; pero éste, conocedor de la jugarreta del ministro rojo de Defensas deshizo la trama exponiendo en pasquines la verdad de lo acontecido en Teruel.

En el comunicado oficial de anoche del Gobierno no se menciona a Teruel

BARCELONA, enero 25. (AP).—Teruel ha desaparecido de los comunicados oficiales del Gobierno por vez primera en varias semanas esta noche. En el parte oficial que se dió a la prensa en la noche de hoy no se hace mención del segundo contraataque comenzado por los nacionalistas hace nueve días.

En un parte de la tarde decía que las fuerzas del Gobierno habían avanzado en el sector de Singra, a unos 50 kilómetros al Noroeste de Teruel.

Las tropas nacionalistas rechazaron y persiguieron a los rojos en el sector de Teruel, haciéndoles prisioneros y tomándoles mucho material de guerra

SALAMANCA, enero 25. (AP).—El comunicado del Cuartel General nacionalista dice hoy:

«El enemigo atacó hoy varias de nuestras posiciones en Teruel, las que fueron enérgicamente defendidas. Se han enviado nuevos refuerzos, los que no solamente ayudaron a rechazar a los rojos sino que los persiguieron causándoles grandes bajas y obligándoles a abandonar un centenar de prisioneros, varias ametralladoras, gran número de fusiles y gran cantidad de municiones además de un tanque ruso.

«El enemigo dejó cien cadáveres en el campo de batalla».

ESTADO DEL TIEMPO

Nota del mediodía del martes:

Desde Yucatán y el golfo de México hacia el noroeste, hay altas presiones intensas, extendidas sobre la mitad occidental de los Estados Unidos, en donde están anormalmente altas. Hay un temporal sobre los Grandes Lagos, que cubre la mitad oriental de los Estados Unidos, extendido al sur hasta el Canal de la Florida.

Pronóstico para hoy, miércoles:

Tiempo variable, con tendencia a mejorar en la porción occidental. Temperaturas frescas y frías en occidente y centro. Vientos de región norte frescos, posiblemente algo fuertes a intervalos, excepto en el extremo oriental. Algunas lluvias en las regiones central y oriental.—**Observatorio Nacional.**

ACUERDA LA MAYORIA DEL ESTUDIANTADO IR A CLASES

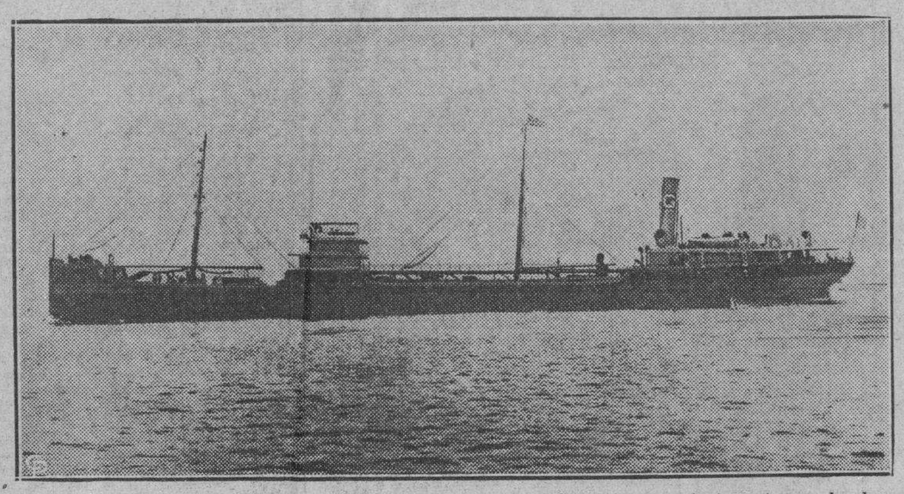

El buque tanque petrolero americano «Nantucket Chief», que fué capturado recientemente por los barcos nacionalistas españoles frente a Barcelona y conducido a Palma de Mallorca. Según las investigaciones del Departamento de Estado americano, ese barco había sido fletado por el Gobierno de Barcelona y llevaba un cargamento de gasolina que recibió en un puerto ruso con destino a los rojos españoles. El «Nantucket Chief» se llamó antes «Gulflight»

SEÑALA EL SENADOR THOMAS COMO EL PLAN DE CUOTAS SALVO LA INDUSTRIA AZUCARERA EN EE. UU. Y EN CUBA

CONMINATORIA LA NOTA DE HULL AL GOBIERNO RUSO

Estímase que no obstante ese tono, los rojos no contestarán sobre el caso de Ruth Rubens

WASHINGTON, Enero 25 (AP).—En forma más urgente que con anterioridad, el Secretario de Estado Hull, se ha dirigido por cable a la Cancillería Soviética demandando que se permita a un enviado de la embajada de los E. U., en Moscou el entrevistarse con Mrs. Ruth Marie Rubens, que se encuentra en la cárcel de la Lubianka, bajo una acusación de espionaje, pues juzga que la negativa anterior es contraria a las promesas que se hicieron a la Unión repetidamente de que se concederían todas las garantías del derecho natural a los ciudados de los Estados Unidos. Recuerda Hull que en una carta de Maxim Litvinof al Presidente Roosevelt, en 1933, por la cual se restablecieron las relaciones diplomáticas entre los dos países, se consignaba que a los ciudadanos norteamericanos se les concedería una protección no menos favorable que la otorgada a los nacionales de la nación más favorecida, que en este caso, ha resultado ser Alemania.

La embajada de los Estados Unidos En Moscou no logrará entrevistarse con Mrs. Rubens

MOSCOU, Enero 25. (AP).—En los círculos diplomáticos se abriga la opinión de que la Embajada de los Estados Unidos, no logrará ver atendida la demanda que ha formulado a la Comisaría de Relaciones Exteriores para que se le permita ver a Mrs. Rubens, detenida desde hace meses.

Se cita al efecto el fracaso de otros gobiernos, cuyo representantes no han podido ver a sus nacionales arrestados hasta después de celebrarse la vista.

EXIJA el Suplemento en ROTOGRABADO con esta EDICION

Una exposición de arte cubano en la capital de México

La auspicia el exCónsul de la República de Guatemala en Cuba que piensa llevarla a su país

MEXICO, Enero 25. (AP). — Una exposición del arte moderno cubano, patrocinada por la Alcaldía de la Habana y la Secretaría de Educación Pública mexicana se inaugurará el primero de Febrero en el Palacio de Bellas Artes de esta capital.

Carlos Girón Serna, primer secretario de la Embajada guatemalteca, quien recientemente llegó a México, después de servir siete años como cónsul de su país en la Habana, hizo los arreglos para que México tuviera oportunidad de ver las obras de la nueva generación de pintores y escultores cubanos.

Girón, quien inauguraba la exposición con una conferencia sobre «el ambiente cultural de Cuba», dijo esta noche que cosa de cuarenta de las obras más representativas de unos doce artistas figurarían en la exposición.

Entre éstos se encuentran Víctor Manuel, «Ponce», Carlos Enríquez, Amelia Peláez, «Carlos» y Carreño, pintores, y Ramos Blanco, «Sicre» y Rita Longa, escultores.

Se tenía el propósito de abrir la exposición hace varias semanas, ya que Girón trajo consigo la mayoría de las obras cuando vino de la Habana hace tres meses, pero se aplazó la apertura para reunir algunas otras que figuraban en colecciones mexicanas.

Una vez clausurada la exposición en el Palacio de Bellas Artes el día 15 de Febrero, las obras pasarán a la Universidad Nacional para estar expuestas allí varios días, y después, si las gestiones que está haciendo Girón se coronan con éxito, serán llevadas a Guatemala.

DISTINGUIDA DAMA DE LOS ESTADOS UNIDOS RENUNCIA LA CIUDADANIA AMERICANA

NUEVA YORK, enero 25. (Exclusivo).—Siguiendo el ejemplo de la multimillonaria heredera de Woolworth, Bárbara Hutton, Condesa de Reventlow, la señora Lorraine Manville Dresselhuys ha decidido cambiar de ciudadanía y abandonar la de su nacimiento por la de su marido diplomático, el holandés Cornelius Dresselhuys.

Se entiende que la señora Dresselhuys, que es hermana de Tommy Manville, tenorio neoyorquino cuyos múltiples aprietos amorosos lo han mantenido ante el ojo público desde hace años, no ha hecho el cambio de ciudadanía a causa de impuestos como fué el caso de Bárbara Hutton.

Aprobada anoche por el Senado la ley que reconoce como corporación oficial al Instituto Panamericano

Poco después de las doce de la noche se declaró en sesión secreta, con motivo de un incidente surgido al discutirse una enmienda a la ley azucarera. Prolongados los debates

De madrugada, el Senado de la República, tras de haber aprobado el proyecto de ley reconociendo como corporación oficial el Instituto Panamericano de la Habana y el que modifica varios artículos de la Ley de Granjas Agrícolas, cuando discutía precisamente el articulado del proyecto reformando el artículo 26 de la Ley de Coordinación Azucarera, se declaró la sesión secreta, a solicitud del Presidente, doctor Guillermo Alonso Pujol.

El objeto de dicha sesión secreta, según se informó, fué el de rendir un informe sobre el resultado de la gestión que se hiciese cerca del senado Wifredo Albanés para que retornase al hemiciclo, del que se retiró al ser rechazadas las enmiendas en relación con el pago de las costas y gastos que presentó al inciso del artículo segundo, y declarar que no había visto la votación.

El Presidente le informó que la había apreciado en el ánimo de los señores Senadores.

El Senador José Manuel Gutiérrez interesó que se designase una comisión de Senadores para que lo fuese a buscar, y el doctor Guillermo Alonso Pujol aclaró su actitud ante el Senado e interesó de dicho cuerpo la consideración de su conducta.

A instancias del Senador Lucilo de la Peña la Alta Cámara se puso en pie en señal de solidaridad con la presidencia; Zaydín hizo resaltar la necesidad de que sobre las discrepancias ideológicas floreciera el espíritu de la civilidad, de una verdadera cordialidad y una amistad sincera, y el Presidente del Senado se brindó a ir él mismo al Salón de Conferencias a invitar al Senador Albanés a retornar al hemiciclo.

Después de una serie de recesos que transcurrieron desde las doce del día a las tres y media de la tarde, la Alta Cámara entró en el debate del proyecto de ley procedente de la Cámara de Representantes, reconociendo como corporación oficial el Instituto Panamericano de la Habana.

El doctor Ramón Zaydín consumió un turno en contra del mismo, por entender que desconocía a la Secretaría de Estado cubana y olvidaba los Congresos de Universidades Panamericanas que se venían celebrando desde el año 1906.

Entendió que echaba a un lado dicho proyecto acuerdos de algunos Congresos de Universidades y que convertía al Instituto Panamericano de la Habana, en el futuro, en el centro de todas las actividades educacionales de carácter internacional.

Indicó que en el proyecto Cuba se convertía prácticamente en la rectora educacional del Continente y que otorgaba títulos académicos que después darían lugar a reclamaciones de carácter utilitario.

El Senador Gustavo del Cristo consumió un turno en defensa de la citada iniciativa legislativa, indicando que le preocupaba el pesimismo y el escepticismo de Zaydín y que negar que existía una juventud intelectual que se preocupaba por esas inquietudes a que se refería el proyecto era desconocer el instinto de mejorar de la colectividad.

Recalcó que el Instituto llenaba sus fines, el intercambio cultural, y que no debían alarmar pequeños detalles cuando el buen deseo era evidente.

—Debemos brindar oportunidad —dijo— para que espíritus inquietos puedan pasear por el Continente Americano nuestra cultura y no detenernos en detalles que, como el que se refiere a la compatibilidad de los cargos dentro del Instituto con los del Estado, la Provincia o el Municipio, que no quiere decir que haya también compatibilidad en los sueldos, pueden ser debidamente aclarados en el reglamento de la ley.

Lucilo de la Peña también habló para señalar que se estaban dilucidando distintas maneras de ver la ley, distintas filiaciones: la académica y la militante. —Claro está que con la académica —dijo— no se hacen los gobiernos, pero se puede estar medularmente con el gobierno y en un momento dado tener una interferencia académica.

Apuntó que tenía sus mejores respetos para los autores de dicha iniciativa, pero que creía en la inutilidad del esfuerzo que se iba a realizar.

Se refirió al carácter eminentemente práctico de la obra del Instituto Cívico Militar, que llamó la inmensa universidad de la vida, y criticó que se le atribuyera a esa obra un carácter de sentimentalidad, pues estimó que había que sentir más en alto la solidaridad común y significar que representaba una devolución a los depauperados por el régimen económico.

El proyecto se aprobó por 22 votos contra 6.

Representa una tendencia democrática

El Senador Pedro Cué explicó su voto favorable al proyecto, indicando que se producía en esa forma por entender que representaba una tendencia democrática. Declaró que defendía la tendencia liberal, aquella en que no se produce la concentración del Poder y como la ley le daba autonomía al Instituto Panamericano contribuía a la descentralización del Poder que le convenía al país.

Se aprueba también el proyecto sobre las Granjas Agrícolas

A continuación se entró a discutir el proyecto, también de la Cámara de Representantes, que modifica los artículos 1, 14, 15, 29, 31, 33 y 40 de la Ley de Granjas Agrícolas.

Albanés interesó un receso de media hora, que se acordó inmediatamente, entrándose después en un prolongado debate sobre el proyecto en cuestión, que fué aprobado en definitiva sin enmienda alguna.

Zaydín combatió el proyecto por estimar que el sistema que establecía, a los efectos de los nombramientos de los profesores de las granjas y otros extremos, no eran verdaderamente democráticos, y Casabuena lo defendió.

El militarismo que en Cuba se está realizando merece respeto

Comenzó el senador Casabuena por referirse en su discurso de defensa del proyecto a su estancia en la granja agrícola de Colón, donde se graduó como maestro de cultivo, y señaló que allí, en aquel entonces, muy democráticamente y muy civilmente se les mataba de hambre.

Señaló que el proyecto fijaba los requisitos que se exigían para poder desempeñar las plazas de profesores y que nuestra democracia no tenía crédito por lo podridos que estaban los hombres que la habían defendido.

El militarismo que en Cuba se está realizando—dijo—merece respeto. En todos los lugares, las figuras militares después del movimiento o la revolución ocupan el Poder y aquí, entre nosotros, colaboran con el Poder Civil.

Comparó el 4 de Septiembre con otros movimientos del Continente y señaló que después del mismo se habían sucedido gobiernos revolucionarios, de sectores y de partidos, y que todos habían fracasado.

Sus últimas palabras fueron para manifestar que la democracia al uso, en la práctica no respondía a las aspiraciones del pueblo.

El proyecto sobre la Coordinación Azucarera

Al llegarse al proyecto de ley, de la Cámara de Representantes, modificando el artículo 26 de la Ley de Coordinación Azucarera, se entabló un debate entre los senadores Zaydín, Albanés y del Cristo en relación con el trámite procesal que se establece en el mismo.

El senador Pedro Cue, profesor de Derecho Procesal de la Universidad, también intervino en dicho debate para hacer declaraciones que se solicitaron del mismo, en su carácter de tal.

A virtud de dicha modificación, se podrá recurrir ante los tribunales de justicia ordinarios contra los fallos del tribunal de arbitraje que se crea en la Ley.

El senador Gonzalo del Cristo recalcó que la modificación iba sólo encaminada a dar mayores garantías de permanencia en la tierra a los colonos cubanos.

La totalidad del proyecto y los artículos primero y segundo del mismo fueron aprobados antes de que el Senado se declarase en sesión secreta.

ULTIMA HORA

Al reanudarse la sesión pública, el Senado, ya aprobado el proyecto modificando el artículo citado de la Ley de Coordinación Azucarera, votó igualmente, con rapidez, el que declara pública la acción para combatir las ocultaciones y defraudaciones en impuestos nacionales, provinciales y municipales.

Al cierre de esta edición, leído el dictamen de la comisión de Hacienda y Presupuestos favorable al proyecto autorizando la celebración de sorteos diarios de la Lotería y un voto particular en contra, de los senadores Gutiérrez, Cuervo Barrena, Cué, Suárez y Campanería, se ha entrado en la discusión de los mismos.

El proyecto sobre el Colegio Médico Nacional no se ha tratado aún.

La sesión secreta

En la sesión secreta quedó resuelto satisfactoriamente el incidente entre los senadores Alonso Pujol y Albanés, que volvió al hemiciclo, y se designó a M. Villaverde ministro de Cuba en el Ecuador

EL SISTEMA DE HOOVER AGRAVO LOS PROBLEMAS

Indicó que se debe tener en cuenta lo que representa la industria azucarera cubana

WASHINGTON, enero 25. AP.—El senador Elbert D. Thomas, en una peroración pronunciada en la tarde de hoy, demandó que se insertase en el Diario de Sesiones del Senado una declaración suya en que se describe la importancia que para Cuba y otros estados de América posee la industria azucarera. Dijo en parte:

«Debiéramos tener presente siempre que nuestro vecino más inmediato, Cuba, produce tanto azúcar, que toda la economía del país está construida sobre esa producción; si el azúcar sufre una dilatada baja de precios, es seguro que los efectos de esa depresión habrán de dejar sentir su influjo en la estructura económica del país, trayendo como consecuencia directa la revolución en el orden político».

Celebró el convenio internacional sobre los azúcares y dijo:

«Ha sido conveniente que los Estados Unidos hayan ratificado ese instrumento, pues así ocupamos nuestro puesto en el Consejo Azucarero Internacional y nuestros votos deciden en sus resoluciones».

Dictaminó que el convenio, suscrito en Londres el 6 de mayo de 1937 y ratificado el 20 de diciembre por la Alta Cámara de la Unión, señala un empeño más para «crear una nueva época para la industria azucarera en el mundo entero». Entre los firmantes del convenio cuéntanse Cuba, el Perú, Haití, la República Dominicana y el Brasil. Agregó:

«El fabricante norteamericano de azúcar y derivados no ignora que los Estados Unidos son siempre un mercado seguro, porque importa y consume mucho más de lo que producen; más, si el precio del azúcar en los mercados mundiales desciende a tal grado que ni aún nuestros aranceles proteccionistas llegan a ser una barrera que resguarde a la industria, entonces, a despecho de que los productores norteamericanos posean azúcar y mercado, se quedan sin éste, por la invasión de los azúcares de más bajo precio de otros países, sin que haya nadie que compense sus inversiones».

Sustentando también los argumentos favorables al proteccionismo azucarero, agregó:

«Lo que ha sucedido en los Estados Unidos demuestra que en tanto que los demás países apelan al procedimiento de la depreciación monetaria o a la reglamentación de los cambios, jamás resultará lo suficientemente importante la barrera arancelaria para resguardarnos de un estado que acuda al procedimiento de volcar en nuestros mercados sus sobrantes. Por ejemplo: en los Estados Unidos de tal manera descendió el precio del azúcar que llegó a estar a solo un décimo por encima de la tasa que se imponía a los países que importaban en los Estados Unidos, menos Cuba. El arancel contra los países que no gozan del preferencial de Cuba era de 2.5 centavos; en los Estados Unidos llegó a colocarse en 2.6; simplemente, era imposible producir en los Estados Unidos a ese tipo, con margen de utilidad, sin decir nada de lo que sucedía a los productores extranjeros que tenían que pagar transportes, seguros, etc. Cuba, además produce tal cantidad de azúcar que la totalidad de su economía depende de ese único artículo».

Thomas agregó que durante muchos años antes de la adopción del arancel Costigan-Jones, del 8 de junio de 1934, se pudo comprobar que mientras Filipinas, las Hawaii y Puerto Rico pudiesen llevar sus azúcares al mercado norteamericano en cantidades ilimitadas exentos de derechos, no sería útil desarrollar en lo más mínimo la producción de azúcar de caña o remolacha. Mantuvo que aún con las tarifas arancelarias impuestas al azúcar de Cuba de 1.7648 centavos por libra, de acuerdo con la ley de 1922, y de dos centavos, según la ley de 1930, la proporción del consumo azucarero nacional, de producto elaborado en el país, no aumentó; por lo cual, el aumento en el consumo total y el decrecimiento en lo importado de Cuba, se compensó con lo que trajo de otras procedencias ultramarinas».

Thomas hace una revista de la forma en que los precios del azúcar han oscilado en los últimos tiempos, indicando cómo habían afectado a Cuba y otros países. Dijo que el pacto Chadbourne del cual habían sido partícipes Cuba, Perú y otros estados, no había tenido consecuencias prácticas. Finalmente, debido a la evolución de las cosas, el gobierno de los Estados Unidos se vió impulsado a separarse de la teoría que proclamaba de proteger sus azúcares por medio de aranceles elevados, apelando al sistema de las cuotas, que inspira la ley de 1937 y la ley Costigan-Jones.

Enuncia: «De acuerdo con la ley azucarera de 1930, se impuso un arancel de 2.5 centavos a los azúcares mundiales y de 2 a los de Cuba; en 1934, el Presidente redujo el arancel a Cuba a 1.5 y a 1.875 a los demás países por el convenio de reciprocidad celebrado con Cuba en 1902, ese país goza de un preferencial del veinte por ciento sobre todos los azúcares que se importen en los Estados Unidos, lo cual explica el por qué del aumento de sus exportaciones a nuestro país».

DOS ESCUELAS CONTINUARAN EN LA HUELGA

Son ellas las de Ingeniería y Agronomía. Se reúne hoy a las 9 la Federación de Estudiantes

La mayoría de las escuelas universitarias ha acordado, en las reuniones por cursos celebradas ayer, el retorno a las clases mañana mismo, que es cuando vence la suspensión dispuesta por el rector del Alma Máter.

Ayer decidieron terminar la huelga las escuelas de Ciencias, Derecho Civil, Ciencias Sociales, Medicina y Veterinaria, y ratificaron en ese mismo sentido anteriores acuerdos las de Educación y Filosofía.

Estas dos últimas escuelas consideran satisfechas plenamente sus demandas con el reglamento de exámenes aprobado por el Consejo Supremo, y algunos cursos de las otras escuelas han decidido hacer ciertas peticiones en detalle alrededor de éstos, pero que no afectan a la esencia de lo dispuesto y que son de carácter particularísimo.

Los estudiantes de tercer año de la escuela de Farmacia se opusieron a la reunión general de todos los cursos que pretendieron hacer algunos núcleos de alumnos de esa escuela y se han manifestado por el retorno a clases, no así los demás cursos.

Francamente en huelga sólo se encuentran las escuelas de Ingenieros y Arquitectos y Agronomía.

Los novatos de Derecho y Medicina se manifestaron en contra del criterio general de esas dos escuelas, que han acordado el retorno a las aulas.

La Federación se reúne hoy por la mañana

El Ejecutivo de la Federación de Estudiantes Universitarios ha de reunirse a las nueve de la mañana de hoy para decidir, oficialmente, de acuerdo con los informes de las delegaciones estudiantiles, si se reanudan las clases.

La velada en memoria de Dolz, será el 5 de febrero

El día 5 de febrero ha de tener lugar, en el Aula Magna de la Universidad, la solemne velada en memoria del doctor Ricardo Dolz, distinguida figura que fué de la facultad de Derecho Civil.

Ha de hacer el panegírico el doctor Pedro Cué, profesor de Derecho Procesal de la propia Universidad.

Los profesores de Veterinaria tratan sobre el edificio

A las cuatro de la tarde de hoy han de celebrar una reunión con el proyectista del edificio para la escuela de Veterinaria, los profesores titulares de esa facultad.

Tratarán sobre la distribución de los locales de las distintas cátedras.

El edificio, que habrá de construirse en el Alma Máter, costará a la Universidad alrededor de cien mil pesos.

Miembros para un tribunal

Han sido designados miembros para el tribunal de oposiciones que adjudicará la notaría vacante en San Antonio de los Baños, los doctores Rodolfo Méndez Peñate y Félix Martínez Guiralt.

EN RIO JANEIRO SE CELEBRARAN HONRAS FUNEBRES POR LOS AVIADORES CUBANOS QUE PERDIERON LA VIDA EN CALI

RIO JANEIRO, enero 25. (AP).—La aviación militar brasileña, los ministros de Cuba y de Santo Domingo y la comisión brasileña pro faro monumento a Colón han acordado que se diga una Misa en esta ciudad el día 27 de este mes a la memoria de las víctimas de Cali.

Salvado un avión al que sorprendió fuerte tempestad

Conducía tres pasajeros y aterrizó a gran distancia del lugar a que se dirigía

NUEVA YORK, enero 25. (Exclusivo).—Uno de los dramas más sorprendentes del aire se escribió hoy cuando el avión de pasajeros de la Eastern Lines, después de luchar con los elementos, logró aterrizar a centenares de kilómetros de su destino, salvándose las vidas de los tres tripulantes y los dos pasajeros.

El avión salió de Newark para Washington y poco después de haber iniciado el vuelo fué cogido en una ráfaga de 120 kilómetros por hora que lo llevó lejos de su derrotero. Al viento se unieron la lluvia y las tinieblas. Se creía que el avión se había perdido en las montañas, y después de horas de angustia se supo que el piloto, Fred Jones, había aterrizado con felicidad en Hartford, Connecticut, muy lejos de la ruta entre Newark y Washington.

AUMENTARON LAS EXPORTACIONES DE CRUDOS CUBANOS EN ENERO DE ESTE AÑO COMPARADO CON EL PASADO

NUEVA YORK, enero 25. (AP).—Las exportaciones cubanas de azúcar desde el primero al 22 de enero ascendieron a 138,883 toneladas largas contra 133,455 toneladas en el mismo período de 1937.

Los aprestos militares, la preocupación de Roosevelt

Ha conferenciado ayer con varios presidentes de las Comisiones congresionales para lograr su aprobación

IGUAL QUE LA MARINA LE INTERESA YA EL EJERCITO

WSHINGTON, enero 25. (AP).—El ejército de los Estados Unidos posiblemente será aumentado en gran escala al mismo tiempo que la marina de guerra, según se indicaba esta noche.

El Presidente Roosevelt conferenció hora y media esta tarde con los presidentes de las cinco comisiones de la Cámara de Representantes que tienen relaciones con la defensa nacional, y se reveló después que tanto el ejército como la marina de guerra esperan que el Congreso les apruebe créditos suplementarios.

Desde hace semanas se sabe que el Presidente se prepara para pedir más dinero con destino a la flota, pero nada se había dicho antes acerca de que el Jefe del Ejecutivo también pensaba en aumentar las fuerzas de tierra.

Hoy se dijo, sin embargo, que poderosos líderes están interesados en el aumento de las fuerzas militares y que están haciendo presión al objeto de que el Congreso conceda los créditos necesarios.

Mr. Roosevelt dijo que él y los presidentes de las comisiones de la Cámara se habían limitado a tratar acerca de las necesidades de la defensa nacional —ejército y marina— desde muchos ángulos.

Agregó que su mensaje solicitando nuevos créditos se leerá el jueves o viernes, pero se negó a dar detalles.

El Presidente habló con los representantes Edvonel T. Taylor, presidente de la Comisión de Créditos; con Fred M. Vinson, presidente de la Comisión de la Armada; con Andrew J. Mays, presidente de la Comisión de Asuntos Militares; con J. Buell Snyder, presidente de la subcomisión de créditos militares y con William B. Umstead, presidente de la subcomisión de créditos navales.

En la conferencia de hoy se trató del proyectado canal de Nicaragua, pero no se tomó acuerdo alguno.

Se tiene entendido que el mensaje del Presidente solicitará créditos para el ejército y la marina que rebasarán la cifra de mil millones de dólares.

Ante la comisión del representante Mays declararon hoy los altos oficiales del ejército diciendo que es necesario aumentar la oficialidad en 2,200 hombres.

CAUSA SATISFACCION LA DESIGNACION DE STANLEY REED PARA EL SUPREMO

NUEVA YORK, enero 25. (Exclusivo).—La confirmación por el Senado del nombramiento de Stanley Reed, Procurador General de la nación, para el Tribunal Supremo, es aprobado por la prensa conservadora y liberal de Nueva York. Todos se unen en decir que Reed satisface a todos los grupos del país.

Se conmovió ayer Barcelona con el recio bombardeo

Muchos objetivos militares fueron destruídos. Atacaron otras ciudades fortificadas

BARCELONA, enero 25. (AP).—Los aviones de bombardeo nacionalistas realizaron hoy dos raids contra esta ciudad, calculándose que como resultado de las explosiones de las bombas lanzadas por los aparatos enemigos los muertos suman 150 y los heridos el doble de ese número.

El primer ataque del día ocurrió en las primeras horas de la mañana, cuando cuarenta bombas, en su mayoría pequeñas, cayeron en la ciudad en el corto espacio de tres minutos.

Seis de las bombas cayeron en el área de una manzana de casas, causando cada una de ellas de una a seis muertes entre personas que se hallaban durmiendo todavía. La cárcel de Barcelona recibió graves daños a consecuencia de este primer bombardeo de la ciudad.

Los aeroplanos nacionalistas, después de dejar su carga, continuaron vuelo hacia el Mediterráneo, pero cinco aparatos volvieron por la tarde y sometieron a los suburbios de Pueblo Nuevo y San Andrés a un terrible bombardeo.

Las explosiones de las bombas estremecían a toda Barcelona.

Los habitantes de la ciudad, alarmados por los repetidos ataques aéreos y las falsas alarmas, manifestaron creciente nerviosidad.

Las actividades en los frentes de batalla fueron generalmente escasas, según informan los despachos llegados a esta ciudad, en Teruel hubo alguna lucha de trincheras y la artillería nacionalista bombardeó a Madrid causando cuatro muertos y seis heridos.

Cuatro muertos y catorce heridos en Badalona a causa del bombardeo nacionalista

BARCELONA, enero 25. (AP).—Las noticias que se han recibido en los centros oficiales dan cuenta de que en Badalona hubo cuatro muertos y 14 heridos como resultado de un ataque aéreo por parte de la aviación nacionalista.

También se han recibido noticias oficiales acerca del bombardeo de que fué objeto ayer la

ANULADAS POR EL T.S.E. LAS POSTULACIONES LIBERALES DE MATANZAS, MAÑANA VUELVEN A POSTULAR

POLITICA Y POLITICOS

VALORES INDIVIDUALES

Hemos dicho alguna vez que ser liberal es algo, pero en una república liberal, es muy poco o nada. Cuando los Libertadores se lanzaron a la manigua, eran liberales y emprendieron la cruzada por un concepto liberal en la vida jurídica de Cuba. Aquello era algo: pero veinticuatro horas después de liquidada la contienda en el Caney, ya aquello que era una cuestión de vida o muerte, había pasado a ser sólo de vida. Ya no hacía falta morir por lo liberal; ya lo liberal, era. Ser liberal era ser lo que todos. Y había que ser algo más.

Pero nosotros seguimos siendo liberales, como veinticuatro horas después de la gesta heroica, y hasta Grau San Martín no habíamos sido más que liberales. La misma revolución contra Machado, no fué más que un recrudecimiento de celo liberal. El pueblo sintió conculcados derechos liberales, y se lanzó a defenderlos. Sólo Grau San Martín, o el 4 de Septiembre (porque en punto a orientación política no hallamos diferencias visibles, habida cuenta lo que uno prometió y no pudo hacer, y lo que el otro hizo sin prometerlo) pusieron una nota de novedad, en sentido avanzista, en nuestra política estacionaria o, más bien, fosilizada.

A nuestra Política le ha faltado atraer a los hombres del trabajo manual, a los del trabajo intelectual y a los trabajadores del capital. Se dijera, salvo excepciones muy honrosas, que nuestra Política es oficio de ociosos. Y ello demuestra, contra lo que cree el pueblo (y aunque se lo juren no dejará de creerlo) que la Política, como negocio, es muy malo. Porque contadas fortunas se han hecho con la Política y son muchas más las que se han deshecho. No hay más que recordar cualquier período, el de más despilfarro, el de mayores dispendios y canongías y se verá que no ha dejado hombres enriquecidos. Al contrario, cuando el político «se cae», cuando «le viene la mala» se encuentra con el problema de la cigarra: cantó mucho en verano y se quedó con el granero vacío al llegar el invierno. Y cuando a la Política se asomó algún profesional prestigioso, el abogado con bufete próspero, el médico buscado en su consulta o clínica, dejaron en la Política, clínica, consulta y bufete y salieron sin dinero y sin crédito. Y como los trabajadores manuales, los del intelecto y los del capital saben un poco de los problemas prácticos del vivir, conocen que la Política, con todos sus señuelos y cantos de sirena, es un mal negocio y lo rechazan.

Pero es lo cierto que la Política los necesita, y los necesita el Trabajo, la Cultura y la Riqueza nacionales, por lo que hemos de consignar como un acierto la marcada tendencia que se ha manifestado en los partidos, especialmente en algunas provincias, para atraer a su seno y llevar a las boletas electorales hombres de garantía personal, de crédito intelectual y de posición desahogada.

Un ejemplo de ello es mi amada región oriental, que presenta nombres en toda la provincia bien queridos en los tres partidos grandes, lo cual denota que la Política se vigoriza y que los partidos fían su triunfo al crédito de sus personalidades.

Y de que ello es importantísimo da fe el éxito alcanzado por el doctor Bringuier en Camagüey, donde tomó posesión de su Presidencia en el Ejecutivo Provincial y dirigió el acto de las nominaciones con un éxito que justifica la satisfacción que ha manifestado a su regreso, en su charla con los periodistas. La Asamblea de las nominaciones del PUN en Camagüey, que debió celebrarse en una casa particular, hubo de ser trasladada al Hotel «Camagüey» para dar cabida a las numerosas personalidades y pueblo que hicieron acto de presencia, cosa que no hubiera podido ocurrir si los aspirantes a candidatos no tuvieran relieve social, económico, intelectual o político para promover el interés público. Y a tal punto se convirtió la asamblea en verdadera manifestación de simpatía al Presidente, a los aspirantes y al Partido, que el doctor Bringuier se vió precisado a usar de la palabra para agradecer a la sociedad camagüeyana aquella espontaneidad en sus adhesiones al Nacionalismo y a sus hombres.

Política la nuestra, más de personalidades que de ideas, ya que los partidos apenas tienen diferenciaciones fronterizas en sus idearios ni en los fundamentos político-sociales, de las personas ha de tomar el prestigio popular o la indiferencia: y como un pueblo no se cambia en días, ni en años, sino que evoluciona por generaciones, en tanto vengan otras que tiendan más las ideas que a los hombres, es en las personalidades donde los Partidos tienen que apoyarse, y seleccionarlas y atraerlas de modo que su respetabilidad y crédito dé al pueblo la fe que no puede abrigar sin esas condiciones individuales.

En estas elecciones complementarias, justo es reconocer que se ha rectificado un poco la improvisación de las anteriores. Y si los dirigentes de los partidos siguen entendiendo que aún, en Cuba, los partidos serán lo que los hombres sean, harán un supremo esfuerzo porque, a la hora cercana de las Constituyentes, se sumen a sus filas los hombres de positivos valores privados.

JOAQUIN ARISTIGUETA

DE POLITICA MENUDA

EL EJECUTIVO LIBERAL DE SANTA CLARA

Los integrantes del discutido ejecutivo provincial liberal de Las Villas:

Definidos por la tendencia Capestany: Manuel Capestany Abreu, Pedro Martínez Leiro, Eduardo Suárez Rivas, Arturo Campa Lizama, Alvaro Alvera, Agustín Juárez Medina, Ernesto Collado, Francisco Guerra, Adalberto Remedios, José Joaquín Carbonell, Francisco Bovez Balbona, Eugenio Farfán.

Definidos por la tendencia Marrazo: Fernando P. del Pino, Francisco Ondarza, Ramón Barreto, Arturo Alemán Quirós, Benito Pérez Jiménez, Mario Alvarez Guerra, Enrique Olascoaga Mauri, Ramiro Caprera, Gustavo Alvaré, Joaquín Pérez Roa.

Miembro no definido, que mantiene por encima de todo la postulación de su candidato, Alberto Lastres.

Miembros renunciantes: doctor Emilio y Ricardo Núñez Portuondo.

La Asociación «Unión Villareña», de mutua protección política, presidida por el doctor Ramón Carrasco y de la cual es Secretario el doctor José Schwisp Trujillo y con residencia social en la calle Salud número 146-B, en esta capital, fué constituída en el año 1934 con el siguiente lema: «Por la mutua ayuda de los vilareños y defensa de sus intereses colectivos.»

Dicha Asociacin cuenta en la actualidad con más de mil ochocientos asociados, que están obligados, según sus estatutos, a calorizar y defender los intereses políticos villareños.

Ha renunciado su postulación a Representante a la Cámara, por el Partido Unión Nacionalista de Oriente, el señor Juan Mauricio Díaz Blanco, activo político de Antilla.

Se nos asegura que lo ha hecho para ayudar con efectividad a su correligionario y amigo el señor Pedro Díaz y Carballosa.

Entre los candidatos liberales de Oriente que se estiman como más fuertes, aunque hay muchos en aquella candidatura que lo son, se mencionan los nombres de Armando Infante—a quien nadie discute el número uno,—Mateo de las Heras, «Lico» Balán, Anselmo Alliegro, Rivero Agüero y Mario Abril.

Los liberales confían en sacar allí más de ocho representantes. Se citan otros muchos candidatos con posibilidades.

La candidatura oriental será abierta con toda probabilidad. Se nos dice que es para entrar en ella el señor A. Rivas, de San Luis, exadministrador del central «Hatillo».

UNGUENTO CADUM PARA LOS GRANOS

EL UNGUENTO CADUM hace que los granos se sequen y se desprendan, dejando la piel blanda y suave. Es calmante y antiséptico, y empieza a cicatrizar tan pronto como se aplica. Durante muchos años ha probado ser de gran alivio para millares de personas en casos de eczema, acne, (barros), granos, furúnculos, úlceras, erupciones, urticaria, ronchas, almorranas, comezón, sarna, heridas, arañazos, cortaduras, lastimaduras aspereza de la piel, postemillas, escaldaduras, salpullido, quemaduras, costra, magulladuras, etc. Tenga mucho cuidado con las imitaciones.

INTERIOR DE LOS NUEVOS CARROS

PULLMAN

PUESTOS AL SERVICIO DEL PUBLICO POR LA EMPRESA DE OMNIBUS

Santiago - Habana

Salón de Monserrate y Muralla, Hotel «Puerta de Tierra». Esta Empresa sostiene relevo de personal cada seis horas, por eso lleva cuatro años prestando servicios sin accidentes.

Reservación de asientos numerados. Puede hacerlo personalmente, por el Teléfono M-2266.

NUEVOS PRECIOS REBAJADOS EL 30%.
ECONOMIA, SEGURIDAD, ITINERARIO FIJO.

VICHY HOPITAL

Para AFECCIONES del ESTOMAGO y del INTESTINO

Manantiales del ESTADO FRANCES

VICHY CELESTINS
AGUA DE REGIMEN DE LOS ARTRITICOS DIABETICOS HEPATICOS GOTOSOS

VICHY GRANDE GRILLE
ENFERMEDADES DEL HIGADO Y DEL APARATO BILIARIO

PASTILLAS VICHY ETAT, facilitan la digestión. Muy agradables. Las PASTILLAS con los COMPRIMIDOS y las SALES de VICHY ETAT completan el tratamiento de las AGUAS.

MOVIMIENTO POLITICO

El Conjunto en la Habana presentó el domingo en la tarde su candidatura para representantes, con lo que ocupará el segundo lugar en la boleta electoral.

Para mañana, a las tres de la tarde, está citado el Comité Ejecutivo nacional del C.N.D., al objeto de cubrir dos vacantes que existen en la provincia de la Habana. Este último organismo se reunirá el viernes, a las cinco de la tarde.

La postulación de candidatos que tenían señalada los populares para el lunes, quedó pospuesta para hoy, en Matanzas. Como se sabe, figurará en esta boleta electoral Rafael Iturralde.

Sin reposo está recorriendo la provincia de Matanzas, de pueblo en pueblo, el representante nacionalista Máximo Rodríguez Alonso, no obstante contar con el apoyo electoral de términos de mucho contingente.

Declarada sin efecto la postulación de los liberales en Matanzas, el presidente de aquel organismo provincial ha citado a los miembros del Ejecutivo, a nombre de dieciocho delegados—en demostración de fuerza—para el viernes 27 de los corrientes, a las doce del día, para postular de nuevo.

Ayer llegó a esta ciudad, procedente del central «Carmita», el veterano batallador político Germán S. López. Ayer mismo recibió la satisfacción de que fuera acordado por el partido Popular llevarlo en su candidatura para senador por la Habana, como irá por el Conjunto Nacional Democrático, su partido.

Para las ocho de la noche del primero de febrero está convocado el Comité Ejecutivo municipal del Demócrata Republicano, bajo la presidencia del doctor Pelayo Cuervo. La reunión será en Estévez número 66.

Llega a nuestras manos una convocatoria de carácter perentorio.

La hace el Comité Ejecutivo Nacional del partido Liberal para mañana, jueves 27, a las once de la mañana, en el salón del Comité Parlamentario de la Mayoría del Senado, sito en el segundo piso del Capitolio.

Suscriben la convocatoria los miembros de la mesa, Enrique Recio y Manuel Capestany.

Con el objeto de deliberar y resolver sobre la realización de un pacto electoral en la provincia de la Habana con otros partidos nacionales, reza la orden del día.

La Conferencia de Sectores aclara que el doctor Radio Cremata entró a formar parte de esa organización, sin sustituir al señor Carlos Peláez, que continúa en su carácter de delegado.

El viernes 28, a las ocho de la noche, la asamblea municipal del partido Agrario Nacional celebrará una velada cultural en homenaje a José Martí, en Santos Suárez y Dolores, sociedad «Curros Enríquez».

Noticias de Santa Clara nos reportan que el Comité Ejecutivo municipal Liberal de Rancho Veloz fué citado ayer tarde; sesión para tratar del debatido problema liberal de la provincia. Alberto Lastre, presidente de ese organismo local, que contribuye con su voto a la decisión de los grupos liberales del Ejecutivo Provincial, embarcó la noche anterior para la capital villareña.

Como hemos dicho otras veces, mantiene la postulación de su amigo Barrero; concurriendo con cualquier tendencia que le garantice la nominación de su candidato.

Han establecido una oficina liberal en el barrio de Villanueva.

El doctor Arturo Peñaranda Medina, presidente del Comité de barrio, nos participa que en su residencia particular de Calzada del Cerro número 420-A, entre Tejas y Buenos Aires, está dispuesta a atender a los liberales que requieran sus servicios.

En opinión de los jefes conjuntistas de la provincia de Matanzas, el candidato a representante por ese partido, señor Fidel Barreto, ha salido a la palestra electoral con una notable ventaja.

Cada día gana más campo la candidatura del periodista y político Virgilio del Amo, postulado por el Social Demócrata en la Habana. El optimismo que manifestó en recientes declaraciones el joven y popular candidato, está justificado. Factores decisivos contribuyen al triunfo de Virgilio del Amo. Políticos avezados le acompañan en esta jornada, por si no fuera suficiente la votación espontánea que tiene asegurada en la capital y en varios términos de la provincia habanera.

Se estima cosa resuelta el que postulen a Germán S. López los liberales, los nacionalistas y los populares.

Se ignora quiénes cubrirán las dos vacantes del Ejecutivo provincial cenedista.

Mañana, a las tres de la tarde, será ofrecido un homenaje a Domiciano Torres por sus compañeros del organismo cenedista, con motivo de cumplir sus vigorosos setenta años. Un ponche, en Lamparilla y Habana, y un artístico obsequio serán la congratulación que recibirá por su cumpleaños.

BIENVENIDO MADAN, ESTA RECORRIENDO LOS TERMINOS

Bienvenido Madan está realizando intensa labor política en los actuales momentos, como candidato a representante por el partido Social Demócrata, con el número 10 en la candidatura.

Madan no visita un solo término municipal donde no se encuentre un amigo que ya de antemano no haya realizado una intensa labor en pro de su candidatura.

Bauta, Marianao y Guanabacoa, los tres primeros términos que visitó, le aseguran el número uno entre los candidatos de su partido.

Declara con lugar el Tribunal Superior Electoral las reclamaciones contra las postulaciones del Partido Liberal en Matanzas

El Tribunal Superior Electoral dictó resolución ayer, firmada por los doctores Gregorio de Llano, Presidente, y Juan Carlos Andreu, Benito Costo, Carlos Azcárate y Ernesto Dihigo, miembros de dicho organismo, declarando con lugar la reclamación establecida por el doctor Rubén Cruz Alvarez, a nombre de Víctor Manuel Ballester y otros afiliados al Partido Liberal en Cárdenas, contra la sesión celebrada el 5 de enero en curso por el Comité Ejecutivo Provincial de Matanzas del Partido Liberal y el acuerdo de revisión que se dice adoptado en la misma sesión, sobre las postulaciones a cargos de Representantes para las próximas elecciones, las cuales, por lo tanto, han quedado sin efecto.

El Tribunal, al declarar con lugar la reclamación, anula la referida sesión y retrocede el estado del asunto debatido a aquel en que se hallaría si no se hubiese celebrado la sesión anulada, sin haber especial imposición de costas. Igualmente, el repetido Tribunal declaró con lugar la reclamación del doctor Silvestre Anglada contra la misma sesión, fallo que tiene idéntica trascendencia a la ya dicha.

Se nos informó ayer que a virtud de ambos fallos se había procedido a convocar nuevamente al referido Ejecutivo Liberal para mañana, día 27, de cuya convocatoria damos cuenta en esta misma sección.

He aquí los fundamentos básicos de la resolución en la reclamación del doctor Cruz Alvarez a que nos hemos referido::

«Considerando: Que para que pueda reputarse que una sesión es continuación de otra que se haya declarado permanente por haberse así acordado por los concurrentes a la sesión que haya precedido a aquélla, es preciso, a falta de toda regla de procedimiento establecida para las denominadas sesiones permanentes, que a la vez que se declare la reunión o asamblea constituída en sesión permanente, se fije cuando se suspenda la hora, día y lugar en que haya de efectuarse la continuación de la sesión, pues de otro modo la necesidad de citar para la próxima reunión establece una solución de continuidad entre la sesión en que tal cosa se acuerde y la que se celebra posteriormente, que excluye la posibilidad de estimar que sea esta última continuación de la anterior, toda vez que la sesión permanente presupone la ficción de la unidad de acto y para que la misma pueda darse es necesario que no quede al arbitrio de persona alguna la continuación de la sesión suspendida, sino que se determine el lapso de la interrupción, pues de otro modo, quedando indefinido y pudiendo tener una gran extensión puesto que no se le fija límite, desaparece la susodicha ficción que es la base única que permite reconocer la existencia de las sesiones permanentes que, a mayor abundamiento, no parecen reguladas en el Código Electoral de Emergencia ni en el anterior, como tampoco en las reglas estatutarias del Partido Político de que se trata.

Considerando: Esto sentado, que con la certificación acompañada por Priscliano B. Piedra con su escrito de oposición (documento número 2) se acredita que en la sesión celebrada en 30 de diciembre último por el Comité Ejecutivo Provincial de que se trata, si bien se acordó declararla en sesión permanente, no se señaló lugar, día y hora para su continuación, sino que se convino en que el Presidente del susodicho Comité «convocase nuevamente para cumplimentar la Orden del Día, por medio de telegramas, y con no menos de veinticuatro horas de antelación; se evidencia que aunque se expresase que se constituía en permanente la sesión, al acordarse que se convocase nuevamente, sin precisarse el día, ni siquiera establecerse límite alguno para la próxima reunión, ipso facto quedó terminada la sesión y la otra no podía reputarse continuación de la misma.

Considerando: En esa virtud, que para que pudiera válidamente celebrarse la sesión del día 5 de enero impugnada en el recurso que se examina, tenía que haberse librado al efecto la convocatoria que para toda sesión exigen los Estatutos del Partido Liberal y hacerse la citación correspondiente a los miembros del Comité, a más de cumplirse las demás formalidades por los mismos requeridas; y como no se hizo convocatoria alguna para dicha sesión, va que por no ser continuación de la del 30 no era útil la librada para ésta, siendo como es, esencial y previa esa formalidad a la celebración de toda sesión, procede declarar la nulidad de la impugnada.

UN PERIODICO AEREO DE SERGIO CARBO

«Radiario Nacional», es el título de un nuevo periódico aéreo, con su cuerpo de redacción y servicio noticierii completo, que a partir del primero de febrero lanzará nuestro estimado compañero en las letras, Sergio Carbó.

«Radiario Nacional» se escuchará diariamente, de siete a ocho de la noche, en la planta de Autrán y Carbó, en 570 kilociclos, de la que es Director General el popular escritor y periodista.

Tendrá dos resúmenes suplementarios: uno por la mañana, y otro en las primeras horas de la tarde. Hombres de fuste en el periodismo, figuran, con Carbó, en el estado mayor de la nueva publicación, que ha de señalar sin duda una nueva época en la Radio.

Exito deseamos a Carbó y a Autrán, con su periódico de orientación cubano.

Dicta el Tribunal Superior Electoral la Instrucción General 115 sobre los registros de afiliados

El Tribunal Superior Electoral en su sesión de ayer dictó la Instrucción General número 115, que es como sigue:

«Primero: en los casos en que no existan Registros de afiliados de cualquier Comité de barrio de un Partido Político de nueva formación podrá solicitarse la afiliación ante la Junta Municipal Electoral respectiva para lo cual se abrirá, si no existe, un registro o cuaderno al efecto, en el que se hará constar el asiento en la forma en que actualmente se verifica.

Segundo: los Registros que se formen a virtud de lo prescrito en el anterior párrafo se harán por barrios, de modo que en cada Registro solo se asentarán las afiliaciones de electores de un barrio determinado a fin de que una vez que quede organizado el Comité Ejecutivo de un barrio se ponga a disposición del Presidente del mismo los Registros respectivos para que pueda sacar copia de los mismos y seguirse haciendo las afiliaciones por el Presidente y Secretario de Actas de ese Ejecutivo.

Tercero: cuando un afiliado de un Partido que por ser de nueva formación no conste su afiliación en el Registro o documentación de la Junta Municipal Electoral a que corresponda el barrio en que estuviere inscrito el elector de que se trate y quiera darse de baja como tal afiliado, se dirigirá por escrito que presentará personalmente a la Junta Municipal respectiva expresando a que Partido Político se halla afiliado, la forma en que se ha verificado esa afiliación, el motivo por que no conste la misma en el Registro o documentación correspondiente de la Junta y su solicitud de baja: y la Junta procederá a anotar en un Registro o cuaderno que al efecto abrirá, la cancelación de las afiliaciones conforme se solicita con una sucinta explicación de porque se hace en esa forma la cancelación.

Cuarto: en el caso del número anterior la Junta Municipal que verifique la cancelación de la afiliación lo comunicará por correo al Presidente del Ejecutivo Provincial correspondiente del Partido de que se trate, a fin de que una vez constituido el Comité Ejecutivo del barrio a que pertenezca, le traslade la aludida comunicación a los efectos consiguientes.

Quinto: tan pronto se constituya un Comité Ejecutivo de barrio de un Partido de nueva formación, su Presidente y Secretario de Actas dirigirán una comunicación al Presidente de la Junta Municipal Electoral correspondiente haciéndoselo saber a objeto de que no se verifique más afiliaciones del Partido de que se trate. La Junta una vez reciba dicha comunicación acordará que por el Secretario se ponga nota en el cuaderno o Registro respectivo de la constitución del aludido Comité al efecto indicado».

Publíquese esta Instrucción en la Gaceta Oficial y circúlese a las Juntas Provinciales y Municipales Electorales.

¿POR QUE NOS SENTIMOS VIEJOS, AGOTADOS?

He aquí lo que nos contestan sabios alemanes a esta pregunta, vieja como el Tiempo.

«Cuando los años o excesos propios de la juventud debilitan las glándulas sexuales, éstas dejan de aportar a la sangre las hormonas necesarias y sobreviene la decrepitud».

«Sin embargo, las substancias específicas contenidas en Virilvitam—siguen diciendo los médicos—vivifican aquellas glándulas transformando la condición general del individuo enfermo en un ser física e intelectualmente rejuvenecido, normal.

«Virilvitam», pues—siguen diciendo los sabios investigadores—es nuestra conquista más preciada, siendo la causa de haber devuelto la tranquilidad perdida a miles de pacientes del mundo entero.»

Auspiciado por estos médicos acaba de editarse un librito muy interesante acerca de las glándulas sexuales, que se suministra absolutamente gratis bajo sobre cerrado, solicitándolo a Representante del Dr. Weiss, Apartado 117. Habana. VIRILVITAM puede comprarse ya en todas las Farmacias del mundo.

PALACIO

El Jefe del Estado recibió ayer en su despacho de la tercera planta a los miembros de la Comisión Oficial que estudia el proyecto del pago de los Bonos de Obras Públicas.

Eran los visitantes los señores Giménez Lanier, Secretario de Hacienda y Presidente del Comité, Amadeo López, Secretario de Agricultura, Eduardo Montoulieu, Jefe del Fondo Especial de Obras Públicas, Guillermo Alonso Pujol, Presidente del Senado, Antonio Martínez Fraga, Presidente de la Cámara de Representantes y Pedro Martínez Fraga, Embajador de Cuba en Washington.

El señor Embajador manifestó que su presencia en la mansión palatina había tenido por objeto acompañar a los miembros del aludido Comité, el cual, en el curso de la conferencia con el Primer Magistrado, le hizo entrega del dictamen emitido por el mismo sobre el problema del pago de los Bonos de Obras Públicas.

«Debo manifestar, dijo el doctor Martínez Fraga, que ha sido la de la Comisión una tarea ardua, empeñada y dificultosa, siendo felizmente resuelta gracias a la intensa labor de los que integran aquélla.

Estima el Embajador que en los días de la presente semana el Presidente de la República remitirá un mensaje al Congreso, adjunto al dictamen en que la Comisión sugiere la fórmula para proceder al pago de la Deuda.

Confía el doctor Martínez Fraga en que el Congreso aprobará los términos resolutivos de la Comisión por tratarse de un asunto de vital conveniencia para el país.

Se asegura que según los cuadros estadísticos presentados por la Comisión de los Bonos, el Gobierno solo abonará $5.000.000.00 del montante reclamado que es de pesos 105.000.000

Se dijo también que el Embajador Martínez Fraga regresará en breve a Washington.

Una audiencia

El representante Miguel Moragas ha solicitado del Presidente de la República audiencia para una comisión de cosecheros de papas, establecido en el término de Morón la que le expondrá al Jefe del Estado los problemas que vienen confrontando en la siembra, cultivo y venta de dicho fruto.

El representante Moragas ha solicitado la presencia del Secretario de Agricultura en dicha entrevista.

Eduardo Suárez Rivas

Concurrió a Palacio el Dr. Eduardo Suárez Rivas, líder oposicionista liberal en la Cámara. Informó que la tendencia liberal que preside el senador Capestany en las Villas hará hoy las postulaciones por ser esa la que tiene la mayoría de los delegados en la provincia villareña.

El Presidente del Senado

El Presidente del Senado doctor Guillermo Alonso Pujol manifestó en Palacio que había tratado con el Jefe del Estado a propósito de un plan legislativo para ejecutarlo en dos semanas a fin de aprobar diversas leyes pendientes y de suma importancia para la República.

«Una de las leyes más importantes es la que se refiere a los Bonos de Obras Públicas»—dijo.

El Secretario de Justicia

Despachó con el Presidente asuntos de su Departamento el Secretario de Justicia doctor Enrique Alonso Pujol.

Dijo a los repórters: «Todas las noticias están ahora en el Congreso con la legislación que se dispone a abordar en breve»

El voto del Presidente

El senador Rafael Octavio Pedraza concurrió ayer a Palacio acompañado de los representantes Alberto Beguiristain y Joaquín Pedraza.

Manifestó el senador que se entrevistaría con el Presidente para solicitar de él que, como miembro del Comité Ejecutivo Provincial del Partido Unión Nacionalista de las Villas, decida con su voto la mayoría de la Provincial en el problema de las postulaciones para los cargos de representantes; función que han realizado, cada uno por su parte, los ejecutivos que siguen las tendencias de los señores Miguel Suárez Fernández y Joaquín Pedraza, respectivamente.

El Ejecutivo Provincial del Nacionalismo —a semejanza de los Ejecutivos restantes— se compone de 25 miembros; pero tanto la tendencia del señor Suárez como la del señor Pedraza hicieron sus postulaciones con solo 12 delegados, faltando un solo voto para decidir sobre la mayoría y por tanto sobre la legalidad de una de las dos asambleas.

Suárez Fernández

El congresista Miguel Suárez Fernández manifestó en Palacio que tiene la seguridad de que la tendencia mantenida por él y sus amigos triunfará en las postulaciones de la candidatura provincial del PUN en la Villas.

Joaquín Pedraza

Informó a los repórters palatinos el representante Joaquín Pedraza que las postulaciones que ha llevado a cabo la provincia del PUN en Santa Clara será declarada en firme, pues la que dirige Miguel Suárez necesitaría las dos terceras partes de los delegados para revocar su acuerdo.

Las audiencias para hoy

Por la Secretaría de la Presidencia se informó que el Jefe del Estado ha concedido para el día de hoy las siguientes audiencias:

Dr. Evelio Tabío, Magistrado del Tribunal Supremo; Dr. Marino López Blanco, líder del Comité Parlamentario del PUN en la Cámara, Dr. Néstor Carbonell, líder del Comité Parlamentario Independiente; Dr. Guillermo Iglesias, quien se interesa por la ley notarial; Carlos M. Palma; Sor Teodora de la Esperanza, Superiora de las Hermanitas de los Anciano Desamparados de Sancti Spíritus acompañada de una madre del Asilo; Herminia Cardona viuda de Avellanal; Alvaro Ledón, vicepresidente de la Havana Docks Co. y Dr. Oscar Montero; Juan Pedro Mora Oña; Dr. Mario Lazo y Dr. Jorge Cubas, de la Cámara de Comercio Americana; Dr. J. Alemán Fortún y Antonio López Pescano.

POSTULARON LOS SOCIALDEMOCRATAS AL HERMANO DEL ALCALDE DE CAMAGUEY

Ya ha hecho las postulaciones de candidatos a representantes, por la provincia de Camagüey, el partido Social Demócrata.

El Comité Ejecutivo provincial, en su última reunión, hizo las nominaciones correspondientes.

Hubo hasta una sorpresa: la postulación del doctor Rodolfo Don Rodríguez, hermano del alcalde de Camagüey.

He aquí la relación de los candidatos postulados:

1. Dr. Francisco Delgado Varela.
2. Antonio Mojica Pérez.
3. Justo Venegas Socarrás.
4. Sotero Castillo Morales.
5. Dr. Alberto Villalón Mercerón
6. Dr. Rodolfo Don Rodríguez.
7. José Salcedo Silva.
8. Dr. Milanés Fonseca.

DECLARA CON LUGAR EL TRIBUNAL SUPERIOR ELECTORAL LA RECLAMACION NACIONALISTA DE MANZANILLO

El Tribunal Superior Electoral declaró ayer sin lugar la reclamación del Procurador José E. Perdomo contra la convocatoria hecha en 29 de diciembre del pasado año por once miembros del Comité Ejecutivo Municipal del Partido Unión Nacionalista en Manzanillo; y con lugar en cuanto a la convocatoria librada por las mismas personas en 31 del propio mes y año y a la sesión, que fué en consecuencia, de 3 de enero del año en curso, celebrada por el mencionado Comité y, por tanto, nulas la convocatoria y la sesión dichas, retrotrayendo el estado del asunto a aquel en que se hallaría si no se hubiera librado la convocatoria que se anula; no hace el Tribunal imposición de costas.

El Tribunal, en la reclamación del Procurador René Carlos, dictó resolución declarando sin lugar la misma, que era contra el Ejecutivo del Caney.

Tuvo el Tribunal por separado a los recurrentes contra el Ejecutivo Liberal de Santa Cruz del Norte.

En la reclamación del Procurador Agapito Ramón Martell contra la convocatoria librada en 16 de enero actual por Eduardo Urbe González, como Secretario de Correspondencia del Comité Ejecutivo Municipal del Conjunto Nacional Democrático de Madruga, el Tribunal la tuvo por presentada.

Instrucción General número 116

El repetido Tribunal, además de la Instrucción General número 115, que damos a conocer en esta sección dictó la 116, relativa a que sólo pueden ser miembros de mesas electorales los que no estén afiliados a ningún Partido y no lo pueden ser los empleados públicos, en general.

Contra esta Instrucción salvó su voto el Presidente doctor Gregorio de Llano, que disintió de la mayoría; el doctor Nicolás A. Carbonell, delegado del Partido Liberal ante el Tribunal la impugnó, también.

COOPERATIVA DE OMNIBUS ALIADOS

CONVOCATORIA

SESION DE JUNTA GENERAL ORDINARIA

SEGUNDA CONVOCATORIA

Señores Accionistas:

De orden del Sr. Presidente de esta Cooperativa, de la Comisión Interventora en la Dirección y Administración de la Cooperativa de Omnibus Aliados, S. A., y de acuerdo con lo dispuesto en los Estatutos vigentes, por medio de la presente CEDULA, que se publicará en dos periódicos de los de mayor circulación de esta ciudad y se fijará en las tabillas de anuncios de esta Cooperativa y de las distintas Rutas, CITO Y CONVOCO a todos los Accionistas para que concurran a la sesión de JUNTA GENERAL ORDINARIA, EN SEGUNDA CONVOCATORIA, que se celebrará el día primero, (1o.) de Febrero próximo, a las nueve de la mañana, en la Cervecería «La Tropical», Salón «Tropical», en Puentes Grandes, LA QUE SE CELEBRARA CUALQUIERA QUE SEA EL NUMERO DE ACCIONISTAS CONCURRENTES.

Esta sesión es la reglamentaria correspondiente al mes de Enero, en segunda convocatoria, y en la misma se tratará la siguiente:

ORDEN DEL DIA

Primero: Lectura y aprobación del acta de la sesión anterior.
Segundo: Lectura y aprobación del Balance de Tesorería.
Tercero: Informe de las Comisiones nombradas en la Junta anterior.
Cuarto: Lectura, discusión y aprobación de las mociones presentadas a la Mesa antes de empezar la sesión.
Quinto: Lectura y aprobación de las mociones que se presenten con posterioridad.
Sexto: Asuntos Generales; y
Séptimo: Señalamiento de día y hora para la próxima sesión (Artículo 26 de los Estatutos).

Habana, Enero 24 de 1938.

COOPERATIVA DE OMNIBUS ALIADOS:

Vto. Bno.
Armando Müller
Presidente

Dr. Antonio R. Campiña.
Secretario p. s. r.

E. P. D.

EL DOCTOR

ENRIQUE GAVALDA VALENTI

HA FALLECIDO

Después de recibir los Santos Sacramentos y la Bendición Papal.

Sus familiares que suscriben participan a sus amistades tan sensible pérdida y les invitan para el acto del entierro que tendrá lugar hoy miércoles 26 a las 5 de la tarde partiendo el cortejo fúnebre de la casa mortuoria calle 17 No. 18 entre 4 y 6, Reparto Almendares.

Habana, 26 de enero de 1938.

Antonio, María y Teresa Gavaldá Milanés; Rafael Labarta Suescun, Carlos M. Cruz Vázquez, Dr. Fernando Milanés, Dr. Vicente Banet, Dr. José Centurión, Reverendo Padre Hidalgo, S. J.

Se suplica no envíen flores ni coronas.

Funeraria CABALLERO

SERVICIOS DE LUJO

CONCORDIA, 39. Teléfonos M-9309 y M-9302

MUNICIPIO DE LA HABANA

Secretaría de la Administración

CONVOCATORIA

Dispuesto por el Sr. Alcalde que el día 11 de Febrero, a las 5 P. M., del corriente año, tenga efecto en este Palacio Municipal la Subasta en Segunda Convocatoria para obras de reparaciones y mejoramiento en el edificio que ocupan la Casa de Socorro y Cuartel de Bomberos del Cerro, en esta Ciudad; de su orden se convocan licitadores para que en dicho día y hora concurran con sus proposiciones a dicho acto.

En la Secretaría de la Administración se facilitarán a los señores licitadores que lo soliciten, en horas y días hábiles los Pliegos de Condiciones y cuantos informes se estimen necesarios al objeto de la subasta.

Habana, Enero 13 de 1938.

Dr. Orosmán Viamontes,
Secretario de la Admón Municipal.

AVISO

Línea PACKARD

HABANA-SANTIAGO

25% DE REBAJA

ADEMAS DEL 20% POR IDA Y VUELTA

Es el servicio más antiguo entre La Habana y Santiago, el más seguro, el más cómodo y el más rápido. Todas las ventajas de siempre, ahora a un precio reducidísimo. Salida diaria a las 5.30 a. m. del

HOTEL PACKARD

PASEO MARTI 3. TELF. M-7777.

M.E.C.D. 2016

DUCACION SE INCAUTARA DE LAS FIANZAS PRESTADAS POR COMERCIANTES QUE BURLEN SUS COMPROMISOS

N CENTAVO POR SACO SERA LA UOTA DE LOS HACENDADOS EN A ZAFRA, PARA SU ASOCIACION

Propuesta del Secretario de Agricultura el Presidente de la República ha firmado un Decreto, de acuerdo con la Ley número 141 publicada en la Gaceta el 6 de Mayo de 1935

Por Decreto Presidencial se ha fijado en un centavo la cuota establecida por la Ley 141 que deben pagar los fabricantes de azúcar por cada 325 libras de azúcar crudo o su equivalente en la zafra, que se entregará a la Asociación Nacional de Hacendados de Cuba.

El Decreto, que fue promulgado a propuesta del Secretario de Agricultura, ingeniero López Castro, dice así:

Por cuanto: La Ley número 141, de tres de mayo de 1935, publicada en la edición extraordinaria 41, correspondiente al día 6 de dicho mes y año, establece que antes del comienzo de cada zafra el Presidente de la República fijará el monto de la cuota entre un cuarto de centavo y un centavo, conforme a lo que acuerde la Asociación Nacional de Hacendados de Cuba, y a falta de acuerdo será el medio centavo, salvo en cuanto a las zafras de 1935 y 1936, en las que la referida cuota sería de un centavo.

Por cuanto: La expresada ley dispone que la cuota se entregara a la Asociación Nacional de Hacendados de Cuba para ser empleada en la defensa y protección de los intereses de los asociados y realización de los fines sociales de la misma, así como en la defensa y protección de la industria azucarera de Cuba.

Por cuanto: La Asociación Nacional de Hacendados de Cuba en junta general de asociados, celebrada el día 6 de julio de 1937, debida convocada y celebrada con el quorum requerido en sus Estatutos, acordó mantener la cuota de un centavo para la zafra de 1938, según consta de la certificación excedida en catorce del corriente mes de enero por el Secretario de dicha Asociación, con el Visto Bueno del Presidente de la que aparece que dicho acuerdo se encuentra en vigor por no haber sido modificado, restringido o alterado posteriormente, que ha sido elevada a esta Presidencia por conducto del Secretario de Agricultura, a fin de ue por la misma se fije un centavo al monte de la cuota de conformidad por lo acordado por dicha Asociación Nacional de Hacendados de Cuba.

Por tanto: En eso de las facultades que me están conferidas por la Ley núm. 141 publicada en la Gaceta Extraordinaria número 41 del día 6 de mayo de 1935, a propuesta del Secretario de Agricultura.

RESUELVO:

Artículo 1. Se fija en un centavo la cuota establecida por la Ley núm. 141, publicada en la Gaceta Oficial extraordniaria número 41, de 6 de mayo de 1935, que deben pagar los fabricantes de azucar por cada 325 libras de azúcar crudo o su equivalente que elaboren en la zafra de mil novecientos treinta y ocho, que se entregará a la Asociación Nacional de Hacendados de Cuba para ser empleada en la defensa y protección de los intereses de los asociados y realización de los fines sociales de la misma, así como en la defensa y protección de la industria azucarera de Cuba.

Artículo II.—El Secretario de Agricultura y Hacienda y el Instituto Cubano de Estabilización del Azúcar quedan encargados del cumplimiento de lo dispuesto en el presente Decreto en lo que a cada uno concierne.

Cana quemada

Durante las últimas 24 horas, los jefes de Puestos Militares no han reportado al Cuartel General caña quemada.

Relación de la caña quemada durante el presente año: 1.732,750

RMONIAS

USTO DE JUAN GUALBERTO

Artista escultor hace el busto ental de un prócer de la pa- ra honrar su memoria y lo a la nación. Una institución prestigiosa obtiene del Congre- promesa de colocar el busto jardines del Capitolio, del Pa- de las Leyes cubanas, que es más adecuado merced a los ntes legislativos y las cualli- de estadista del patricio en- Una revolución concordan- los ideales del personaje in- pe el proceso y lo deja en sus- Después, cuando la situación formaliza, los legisladores nue- Congreso nuevo, se dispone plir el deber de tributar el ho- proyectado al benemérito pa- la patria; pero, olvidando el miso contraído con aquella giosa institución social y desai- al artista, se prepara a con- concurso para la producción sto, como si el Congreso care- de memoria y de obligaciones es.

s, brevemente expuesto, el ca- icado en que están compren- escultor Andrés Alvarez Na- el «Club Atenas» de la Ha- Congreso de Cuba con re- al busto de Juan Gualberto

luz de una observación sere- desapasionada y desinteresada, una circunstancia podría justi- el incumplimiento de aquel romiso establecido desde hace que la obra ya realizada por rez Naranjo fuese un adefesio mpio para la calidad del home- Para la calidad, repito, que no magnitud. Convendrá no con- estos dos conceptos.

mo magnitud, Juan Gualberto re un monumento tan grande y uso como los que ya tienen o rán los mejores forjadores de tra República, si no se prefirie- omo prefiero yo, un «monumen- in alma» integrado por alguna viva y positiva de servicio so- en lo de perpetuar el recuerdo estros grandes hombres.

ero, como calidad de legislador y ista, un sencillo busto, «una ca- a» como la de Sanguily, colocada el Congreso en el regazo de sus s jardines, resulta ser lo más cuado, lo más expresivo y lo más ñable.

Sirve o no sirve el trabajo de Al- Naranjo como obra de arte y monio histórico? Ya fué juzga- y aprobado cuando el Congreso ó la oferta del «Club Atenas». s razones buenas y sanas existen a para revocar aquel laudo y el compromiso?

s los fueros de la estética están damente garantizados en la obra Alvarez Naranjo como lo están, ede respetar la palabra congre- al empeñada y no desairar al jo- y valioso artista ni al «Club Ate- entre otros motivos porque se- ante lapsus tendría repercusiones mentadoras para los entusiasmos otros artistas y otras instituciones aces de coadyuvar en todo tiem- por iniciativa privada al culto o de nuestros valores nacionales.

El prestigio de los concursos, muy sultado en los países de mayor tura, puede regir en Cuba cuan- no existen los antecedentes que o recordados; pero en este caso convocatoria a ultranza, contra a consideración espiritual, pudie- resultar en una lamentable in- cia. Y cuenta que el artista do- graciosamente su obra a la pa- sin más ambición que la de ar a un gran cubano y verse rado como escultor.

Si no es ésta una de las aspira- nes más nobles y más dignas de ro cuando radican en la capaci- creadora y el desinterés pecu- rio, entonces será bueno que los icladores del concurso la impug- expresamente para conocimiento rectificación de la multitud de ciu- anos que la reputamos de insu- rable.

Gustavo E. URRUTIA.

CARTAS AL DIRECTOR

OBRE LA LEY DE ALQUILERES

Habana, enero 22 de 1938.

Dr. José I. Rivero.
DIARIO DE LA MARINA.
Ciudad.

Estimado doctor:

Acabo de leer sus «Impresiones» e hoy. Con fecha 29 de diciembre ado, tuve el gusto de dirigirme al ñor Presidente de la República y l coronel Batista, habiendo tenido de carta de fecha 31 de dicho mes puesta del Coronel, pero no del sidente.

Desde el año 1918 soy corredor creditado en plaza, de bienes inmue- es, y no recuerdo que haya habi- una ley que haya ocasionado más ño a la economía de la nación que Ley de Alquileres. Con lujo de talles se lo expongo en mi aludida rta al coronel Batista, diciéndole que debía aprobarse para estimu- el capital. Los bancos no quieren e le lleven dinero, pagan el uno r ciento al año de interés, y en entas corrientes cobran mensual- nte una cuota de $1.50 a $3.00 nsuales por tenerle una cuenta bierta. ¿Se acuerda usted de cuan- lo volvían loco a uno el amigo, empleado del banco, el administra- r, para que usted les llevara sus ros y le ofrecían un tres por cien- o, en casos especiales, hasta el tro por ciento. Esto demuestra de na manera evidente la acumulación e efectivo en las instituciones ban- rias de la República.

Pues vamos a estimular al inver- nista para que invierta, pues lo cierto es que no invierte, asustado r leyes como la que acaba de apro- r la Cámara sobre los Alquileres.

Todo el que fabrique un terreno ermo, debe tener cinco años de exención de contribución y de agua, pues en todos los países las dos son una, y aquí es donde se tributa por dos conceptos, dos molestias. El fis- no nada pierde, pues el vigilante, el basurero y la luz tienen que pasar, limpiar y alumbrar el terreno yermo que está al lado de la casa fabricada. Dentro de dos o tres años la oferta y la demanda habrán regulado el precio del alquiler, el desempleo, que es donde mejor hace su criminal propaganda el comunismo. Ejemplos: desde el mes de agosto del pasado año, estoy de inspector y pagador de una obra de cuatro plantas frente a la Universidad, calle Ronda, entre Neptuno y San Miguel; se emplean en la fabricación $60,000.00; hace seis meses que 101 obreros ganan de $1.80 a $3.00 diarios; ya no son tan comunistas. Cuando se compró la tierra, el fisco recibió el dos por ciento de la contratación y 15 o 20 pesos por sellos del Timbre. En una contratación de $100,000.00 nada más, el fisco percibe $2,000.00 para las arcas del Tesoro, y en sellos, 30 pesos. Cobra el notario, que paga a sus empleados y vive; cobra el registrador, que vive y paga a sus empleados, y vive y cobra el que suscribe. Desde que la Ley de Alquileres fué aprobada por la Cámara, estamos en el estancamiento mayor que jamás ha existido en la contratación de compra-venta de bienes inmuebles, con perjuicio principalmente para el fisco. Infinidad de fabricaciones que pensaban llevarse a cabo, no se llevan; nadie compra una casa, pensando que si paga $10,000.00 por ella, luego se le asigne, quizás por persona desconocedora del valor de los inmuebles, $30.00 mensuales como alquiler. Descuente agua y contribución, pintura y algún alquiler dejado de pagar (pues si todos pagaran no necesitaríamos el Juzgado), y lo lógico es que para que le produzca el uno por ciento, o menos, prefiera dejarlo en el banco, o lo emplea en bonos americanos, o se lo lleva para afuera, según sus «Impresiones» de hoy.

En mi carta dirigida al coronel Batista le exponía la forma de estimular el capital y de curar el desempleo, fijando dicha exención e imponiendo un impuesto al terreno yermo en lo que se refiere al limítrofe de la ciudad, desde la calle 12 del Vedado hasta los muelles, impuesto que comprendería sólo al que tiene más de un solar, para que el pobre que tiene uno solo no se vea obligado a venderlo malbaratándolo, y eximiendo de dicho impuesto a los repartos pobres, para no hacer daño al hombre de posición económica modesta. ¿Cree usted justo que las mejores manzanas de tierra situadas en la calle 23, de Marina a L, toda la calle L, de 23 a 27, etc., etc., permanezcan sin fabricar.

No quiero cansarlo más; haga uso de esta carta como mejor tenga por conveniente y ordene a s. s. y amigo,

José MARRERO.

Los alumnos libres de pintura desean un pequeño crédito

El ensayo realizado en 4 meses demostró la eficiencia esperada

Visitó anoche la Redacción del DIARIO una nutrida representación de alumnos del Estudio Libre de Pintura y Escultura, la que nos expuso ssu deseos de que hagamos presente la necesidad de que se dote a la referida Escuela con el pequeño crédito solicitado a la Dirección de Cultura de la Secretaría de Educación por el notable pintor señor Romero Arciaga.

Fundan su petición nuestros visitantes, en que el ensayo realizado durante cuatro meses constituyó un éxito rotundo, como pudo comprobarse por el propio Secretario de Educación y la prensa diaria; en que la labor desarrollada ha trascendido a México, Estados Unidos y otros países, y, además, en que todos los alumnos son pobres y realizan diarios esfuerzos para poder concurrir a la Escuela.

«Queremos abrirnos paso en la vida—agregaron—y ser útiles a la sociedad a través de nuestras manifestaciones artísticas. Y para ello necesitamos colores, pinceles, barro, piedra y, en fin, aquellos materiales preciosos».

Terminaron significando que, como una prueba de lo fructífero del ensayo realizado, merece consignarse que la Secretaría de Educación pasea a través de la isla las distintas obras ejecutadas por el alumnado del Estudio Libre para Pintores y Escultores.

Una función extra hoy a los asilados de la Beneficencia

El día 28 tomará posesión la Directiva del Club de Oficiales de Ciudad Militar

El día 28 a las 5 de la tarde, tendrá lugar en el Club de Oficiales de la Ciudad Militar la toma de posesión de la directiva electa para regir los destinos de dicha Institución durante el año 1938. Ha sido electo Presidente de dicho Club el teniente coronel Gonzalo García Pedroso. El acto de la toma de posesión será muy sencillo por motivo de la muerte trágica de los aviadores cubanos en Cali, Colombia.

Función para los niños

Mañana a la 1 p. m., el Centro Escolar «Flor Martiana» que radica en la Ciudad Militar, ofrecerá a los niños de la Beneficencia y Asilo María Jaen una función teatral en el Teatro de la Ciudad Militar y se ofrecerán también magníficas películas.

La Directora del Centro Escolar «Flor Martiana» ha invitado para dicha fiesta a distinguidas personalidades civiles y militares.

Desde Santa Clara

El teniente coronel Gómez Gómez Jefe del Regimiento número 3. «Leoncio Vidal» informó al Cuartel General del asalto que fué víctima el señor Santiago Abreu Espinosa por dos individuos desconocidos. Fuerzas del Ejército se encuentran practicando activas investigaciones para el esclarecimiento del hecho.

En su contestación al Coronel Batista la Federación Médica niega que sea un organismo perturbador de la paz social

Niega los cargos que en tal sentido les formulan y afirma que no ordenó otra huelga que la de 1934. Sus acusaciones a otros médicos no son como funcionarios

Las recientes declaraciones del Coronel Fulgencio Batista, Jefe del Ejército Constitucional, obligan a este Comité Ejecutivo saliente a producirse públicamente por el esclarecimiento de la verdad, y en defensa de la noble causa a la cual hemos consagrado nuestras mejores energías.

Esta Federación Médica, cuya actuación se ha desenvuelto siempre dentro del más estricto acatamiento al status legal existente, aun cuando constituye fundamentalmente un organismo defensivo de la clase médica, por los propios factores determinantes del problema médico cubano, ha sido un organismo precursor en las luchas por un nacionalismo efectivo, y una institución—a pesar de lo que proclaman los intereses afectados—siempre al servicio del pueblo, al servicio de su salud y de su bienestar físico.

Los enemigos de la Federación Médica de Cuba han tratado de hacer de ella un organismo impopular. No lo han conseguido, pero se piensa que ese es el medio más certero para quebrantarla. Se la quiere presentar también ajena a todo interés humanitario. Si la propia vida de servicios constantes a esta Sociedad y de manifiesto desinterés de los tres mil médicos que la componen no fuera un rotundo mentís a semejantes inculpaciones, lo serían los objetivos principales de nuestra lucha. El pueblo cubano, la sociedad cubana, sabe que lo que siempre hemos demandado es más médicos para los hospitales y para la sanidad, más recursos para los mismos y mejor administración, nuevos y mejores centros de asistencia pública, y adecuadas y modernas ordenanzas sanitarias que garanticen la salud del pueblo. La opinión pública—la que no se deja sorprender ni desorientar—conoce todo esto. Sabe que aún hay en Cuba zonas extensas sin hospitales y sabe de las luchas de esta Institución porque se las dote de ellos. Sabe también—en relación con el problema del mutualismo—que sólo se exceptúa de los servicios médicos en las asociaciones mutualistas a los ricos, porque éstos pueden pagarlos de su propio peculio, y como medio más eficaz para proteger a los mutualizables y a los pobres, para los que únicamente debe existir ese tipo de servicio médico. Lo saben precisamente aquellas masas sociales que ayer fueron engañadas por sus dirigentes, y hoy ya conocen que sólo la explotación pueden esperar de ellos. La sociedad cubana sabe, en fin, que la única huelga médica general decretada por esta Federación en enero de 1934, fué un recurso empleado después de agotar todos los medios posibles para satisfacer nuestras justas demandas, y que en ningún momento, durante la misma, quedaron abandonados los enfermos, pues se organizaron grupos médicos para que pudiera brindarse la debida asistencia.

En el mismo aspecto científico, aun cuando esta Institución no tiene primordialmente ese carácter, nadie podrá desconocer la intensa colaboración que ha prestado al desarrollo de la ciencia médica cubana, de lo que es magnífico índice el reciente Congreso Médico Panamericano, que sin ayuda oficial, ha constituído, por todos conceptos, una admirable demostración de los médicos cubanos.

Eso es lo que ha sido y será siempre la Federación Médica de Cuba, organismo cubanísimo, de defensa de clase, pero no por eso organismo capaz de subordinar el alto ministerio humano que compete al médico a ningún otro interés. Ha sido, en fin, una agrupación ajena a toda participación política—dada su razón de ser no podría conducirse de otro modo—como la prueba el hecho de que en sus filas militen médicos pertenecientes a todos los partidos y a todas las ideologías, siempre que se hayan mantenido fieles al Juramento de Honor que prestaron.

Este Comité supone que el Jefe del Ejército Constitucional debe saber todo esto, es decir, no puede desconocer una historia que sólo tratan de manchar los enemigos declarados de nuestra Institución, y es por eso que lamenta, ante la trascendencia de sus declaraciones, no la defensa de los médicos que en determinada situación le prestaron su ayuda, sino la aceptación de hechos que se apartan de la verdad histórica.

La verdad sobre el llamado problema del «Calixto García». El día 7 de marzo de 1935, en momentos graves para la nación, y sin que ninguna actuación de la Federación Médica de Cuba o de sus miembros lo provocasen, el Hospital Calixto García, entonces Hospital Universitario, fué ocupado militarmente, sin previo aviso en horas de la madrugada. A consecuencia de esa ocupación se levantó un acta en que se hizo constar que el Hospital se entregaba por orden escrita del Comandante Militar de la Plaza al Capitán Médico de la Policía, doctor Héctor Cañizares. En la mañana siguiente, al negarse entrada al Cuerpo Médico del Hospital, por la autoridad competente, éste resolvió no reintegrarse a sus labores hasta que cesara aquella anormal situación. Esa actitud tuvo el respaldo del Comité Ejecutivo de esta Institución, pero en ningún momento, la Federación Médica de Cuba decretó previamente un estado de huelga en el Hospital Universitario.

En esas circunstancias fué que un grupo de médicos, rompiendo la línea federativa, se decidió a prestar servicios médicos en dicho Hospital. El Jefe del Ejército en su defensa de estos médicos —defensa que desde su posición comprendemos— elogia la «actitud generosa y valiente de los mismos». Sin embargo, justo es hacer saber que estos mismos médicos participaron de la huelga médica general de enero de 1934 —en lo que, por supuesto, no encontramos nada imputable— sin que en aquella ocasión sus humanitarios sentimientos manifestaran en alguna forma su protesta contra la misma. Pero hay algo más grave todavía. Muchos de ellos, en la huelga de marzo de 1935, por su propia y espontánea decisión, ya que este organismo no había ordenado ningún movimiento de huelga, estuvieron en huelga o se produjeron a favor de la misma en otros servicios hospitalarios.

En ningún momento quedaron abandonados los enfermos del Hospital ni se produjeron esas dantescas escenas que parte de la prensa, con manifiesto efectismo y absoluta falta a la verdad ha tratado de resucitar ahora. Tanto en la huelga general de 1934, como en la situación anormal surgida de marzo de 1935, la Federación veló por el enfermo, se cuidó de la salud pública, cumplió con sus deberes humanitarios, organizando a ese efecto grupos médicos capaces de atender todos los casos que requirieron atención facultativa.

Se nos acusa también de daños materiales causados en los servicios hospitalarios con la finalidad de obstaculizar su funcionamiento. Frente a estos cargos contestamos con estos hechos: la sentencia del Tribunal de Urgencia de la Habana. —Tribunal de Excepción— absolviendo de esos mismos cargos a este Comité Ejecutivo; y otra sentencia del mismo Tribunal de Urgencia absolviendo también de dichos cargos al doctor Manuel Costales Latatu, Director que era entonces del Hospital Universitario. Es necesario destacar que nunca miembro alguno de esta Federación fué amnistiado por estas imputaciones, por que sobre ninguno, en virtud de las mismas, recayó fallo condenatorio de los Tribunales.

En relación con los hallazgos de armas este Comité Ejecutivo se limita a declarar que no le consta si se realizaron o no, pero que aun admitiendo que se hubieran realizado, lo que en todo caso respondería a la situación anormal que vivía el país, este hecho no se le puede imputar a la Federación, pues a las autoridades de la nación y a la opinión pública en general les consta que jamás este organismo, ni aun en momentos en que estuvo seriamente amenazado por sus enemigos, ha acudido a esos medios.

El Comité Ejecutivo lamenta que la verdad de estos hechos haya sido desvirtuada ante el Coronel Batista por los que representan intereses enemigos de la Federación. Esto como, sin embargo, no le hará variar en lo más mínimo su línea de actuación la Federación sólo actuará dentro del orden legal en defensa de sus ideales; pero no escatimará esfuerzo en su realización. No puede aceptar, sin embargo —sin su más enérgica protesta— que se le considere un organismo perturbador de la paz pública, pues, precisamente al abordar con serenidad y sin sectarismo político los problemas que afectan a la clase médica cubana, no hace otra cosa que contribuír a la normalización de nuestra sociedad.

En lo que atañe al problema de los médicos del «Calixto García», tal como fué juzgado por la Asamblea Médica Nacional, es lástima que el juicio apasionado de quienes sólo desean la destrucción de nuestra institución, haya impedido ver el elevado espíritu que animó al mismo. Porque si es cierto que en una apretada votación la Asamblea aprobó la sanción dictada en su oportunidad contra esos médicos, es cierto también —y así se ha destacado en la prensa— que al conocer el único escrito presentado por uno de los médicos que se encontraba en esa situación, acordó casi unánimemente «trasmitir al Comité Ejecutivo las facultades que otorga a la Asamblea el Artículo 16 de los Estatutos en el sentido de acordar indultos o amnistías para cuantos hubieren sido separados de la institución con motivo de infracciones de sus deberes federativos, siempre y cuando los conflictos que dieron lugar a su falta hubiesen sido resueltos federativamente y su conducta personal lo ameritase».

Los acuerdos de la Asamblea en relación con los doctores Carlos Mendieta, Aurelio Ituarte y Domingo F. Ramos, no se refieren a su conducta de funcionarios, sino a su conducta de médicos. La Asamblea tampoco procedió precipitadamente en estos casos. Si el Comité Ejecutivo no los había hecho objeto de sanción, tampoco lo hizo la Asamblea, limitándose a enjuiciarlos por la desviación de su conducta como médicos federados, y a comisionar al Comité Ejecutivo electo para que mediante un expediente depurase las responsabilidades que pudieran existir

Las autoridades de la nación no podrán negar el alto espíritu de serenidad que imperó en la reciente Asamblea Médica. Allí no se pronunciaron palabras ofensivas para nadie, allí sólo se debatieron con serena visión los problemas más vitales de la clase médica cubana. Al contestar las declaraciones del Coronel Fulgencio Batista, este Comité Ejecutivo saliente de la Federación desea y espera encontrarlo con el ánimo sereno que corresponde a su alta investidura. Nosotros estamos convencidos de las intrigas urgidas por nuestros enemigos para conducirlo a la posición que les conviene y comprenderíamos la indignación del Coronel Batista ante ciertos hechos si éstos hubieran ocurrido como se le ha hecho creer.

Firmes en el cumplimiento de nuestro deber y en la defensa de los intereses de la clase que nos honró con su representación, confiamos en que el juicio desapasionado y justo de los hechos, contribuirá a restablecer la verdad y la armonía que debe de existir entre la Federación Médica de Cuba y las demás instituciones del Estado, para cuyo propósito jamás escatimaremos nuestros esfuerzos y entusiasmos, amantes, como el primero, del bienestar de la patria, de la paz y del orden.

(Fdos.) Dr. José Bisbé Alberni, Dr. Pedro L. Fariñas, Dr. Alberto Inclán, Dr. Manuel Viamonte, Dr. Gustavo Aldereguía, Dr. Horacio Abascal, Dr. Claudio Basterrechea, Dr. Rafael Menocal, Dr. Ignacio Calvo, Dr. Otto Bluhme, Dr. Gustavo Cuervo Rubio, Dr. Reinaldo Márquez, Dr. Guarino Radillo, Dr. Rafael Cowley, Dr. Octavio Montoro, Dr. Félix J. López, Luis, Dr. Fernando J. del Pino, Dr. Angel A. Aballí, Dr. Ricardo Núñez Portuondo, Dr. Gilberto Ante, Dr. Ramón Ibarra.

La semana entrante llega el Ministro belga a esta ciudad

El Director del Aquarium de Nueva York visitará La Habana. Cables de España

En la Secretaría de Estado pudimos conocer ayer, que el Embajador de Cuba en México, doctor José Manuel Carbonell, acaba de anunciar que la próxima semana embarcará rumbo a la Habana el Excmo. señor Robert Van de Kerchove D-Hallebast, nuevo Ministro de Bélgica ante el Gobierno de Cuba.

El distinguido representante del Rey de los belgas es acompañado en su viaje por el Secretario de la Legación, señor G. Walravens.

La Cancillería ha pedido al Administrador de la Aduana se concedan las cortesías de estilo a dichos diplomáticos.

El Director del Aquarium de New York

Al informar a la Secretaría de Estado acerca de la petición de datos que le fué formulada sobre organización de parques zoológicos y acuarios, el Encargado de Negocios a.i. en Wasthington, doctor José T. Barón, ha anunciado la próxima visita a la Habana, del Director del Aquarium de New York, Mr. C. M. Breder, Jr.

Agrega el doctor Barón, que ha provisto a Mr. Breder de una carta de presentación para el Subsecretario de Estado.

Cartas de naturalización

El Canciller Remos formó ayer las Cartas de Naturalización correspondientes a Benito Pose y Porto y Victorio Abello Rodríguez.

Cables de España recibidos ayer en la Cancillería

MADRID: El Encargado de Negocios, doctor Ramón Estalella, comunicó que Isabel Izquierdo recibió la carta y se encuentra bien de salud, pero en situación económica difícil; Luis Vega, dice que su hermano Juan se encuentra en Santander; Hortensia Novoa de Regidor, ha sido atendida.

VALENCIA: Informa el Cónsul señor Rodríguez Couceiro, que María Pérez aguarda se le firme el pasaporte para embarcar. Nicolás Armas, empleado en la Cía. Telefónica, no desea salir y solicita recursos. Se halla pendiente de la presentación de José A. Ripoll y Castillo.

LA CORUÑA: José Camiña y familia están sin novedad. Orlando Ledo Prida ha sido puesto en libertad. Pío Bernardo Alvarez Mon ha sido liberado del servicio, según informes del Cónsul, señor Alvarez García.

BARCELONA: Participa el Cónsul señor Sala, que le ha sido denegado el pasaporte a Dolores Bellmunt Subirana. Lidio A. Rodríguez Marín está bien y avisará su salida.

VIGO: Da cuenta el Cónsul, señor Bas Molina, que Alfonso Rivera Alvarez, documentado, desea embarcar para Cuba.

SANTANDER: Da cuenta el Cónsul, señor Fernández, que Germán González Calderón ha sido procesado.

SESION EN LA ACADEMIA DE CIENCIAS MEDICAS

Un hermoso acto se ofrecerá mañana, en la Academia de Ciencias de la Habana, la prestigiosa institución que preside el doctor José Antonio Presno, una de las glorias de la Medicina cubana, en homenaje de ls doctores Ramón Castroviejo y Juan Bacigalupo, dos ilustres profesionales de fama internacional que se encuentran actualmente entre nosotros.

Consistirá en una sesión solemne, de carácter extraordinario, y harán uso de la palabra en la misma los propios doctores Castroviejo y Bacigalupo.

La presentación del doctor Castroviejo estará a cargo del doctor Carlos Finlay y la del doctor Bacigalupo será hecha por el doctor Alfredo Recio.

El doctor Castroviejo, de Nueva York, disertará sobre la Cirugía Ocular Moderna y ofrecerá proyecciones cinematográficas en colores; y el doctor Bacigalupo, de Buenos Aires, tratará de la Fasciola Hepática a través de todo su ciclo evolutivo.

AQUELLOS QUE NO SIRVAN EL MATERIAL ADQUIRIDO EN LAS SUBASTAS, SERAN CASTIGADOS

Proyéctase elevar el presupuesto de ese Departamento en varios millones de pesos, para el próximo ejercicio. Se suspenden las entregas para el desayuno escolar en Matanzas

La Secretaría de Educación Pública, según se nos informó ayer, se incautará de las fianzas en bonos oro de la República que han sido prestadas por comerciantes a quienes se adjudicaron las subastas para el suministro de material gastable y no gastable para las escuelas públicas y demás dependencias del departamento y que rinden el servicio que se contrató.

Algunos de dichos comerciantes estiman que los precios resultan extraordinariamente bajos, pues han subido las cotizaciones de las materias primas en el mercado, y se encuentran renuentes a cumplir las obligaciones contraídas.

El doctor Ramón O. Hermida, subsecretario de Educación Pública, sostuvo ayer una prolongada entrevista con el doctor Fernando Sirgo, secretario del departamento, sobre este y otros particulares.

Se procuró en la misma obtener un verdadero ajuste entre las actividades administrativas y docentes, a fin de que las primeras se empleen, en su más perfecta integridad, en obtener un máximum de rendimiento de las últimas.

Trataron de las necesidades presupuestales de la Secretaría de Educación, que se calculan en el actual status mucho mayores, ya que precisa dotar debidamente a todos los centros oficiales de la nación.

Solamente en lo que a pupitres se refiere, en un cálculo conservador, teniendo en cuenta las posibilidades económicas, se estima que es preciso adquirir unos diez mil pupitres anuales, para que en el transcurso de varios años nuestras escuelas se encuentren equipadas en debida forma.

Y en cuanto a libros de texto, se considera necesario adquirir unos dos millones cada cinco años, por lo menos, ya que la matrícula de las escuelas públicas en general es de unos 400,000 alumnos y se requieren en distintas asignaturas.

Actualmente la Secretaría de Educación sólo dispone en los presupuestos de 200,000 pesos para la adquisición de material.

En el anteproyecto de presupuesto que se confeccione para el año próximo los doctores Sirgo y Hermida se proponen tener en cuenta, además de las leyes últimamente votadas, como la que se refiere al aumento de sueldo a los maestros y la creación de distintos centros docentes, todos estos particulares, que son de imprescindible atención.

De más está decir, pues, que el anteproyecto presupuestal de la Secretaría de Educación se elevará en varios millones de pesos.

Se trata de viabilizar la petición de las alumnas de la Escuela Normal de Kindergarten

Con objeto de llevar a vías de realidad la petición que han formulado las alumnas de la Escuela Normal de Kindergarten de la Habana, en relación con los exámenes parciales, el secretario de Educación, doctor Fernando Sirgo, ha citado a las directoras de las Escuelas Normales de Kindergarten de la Habana y de Santa Clara, doctora Ada Godínez y señora María Josefa Quirós, para el lunes próximo.

Las alumnas de la Escuela Normal de Kindergarten de la Habana han interesado que se les entregue la nota del curso de acuerdo con el promedio obtenido en los exámenes parciales, tal como se hace con otros centros oficiales, como los institutos y las escuelas normales de Maestros.

Una nutrida comisión de las mismas ha visitado la Secretaría de Educación, haciéndole una entrega de su solicitud por escrito al doctor Ramón O. Hermida, subsecretario de Educación Pública, que habrá de elevar el asunto al doctor Fernando Sirgo, secretario de Educación.

La citada comisión se encontraba integrada por las señoritas Margarita Gómez Calás, Alicia Estévez Maymir, Margarita Bonachea, Dinorah Fernández Valdés Castillo, Lira Rivera y Montalvo, Bertha Bonachea y Sara Herrera, en representación de los tres cursos.

La impresión que pudimos recoger es que se accederá a su solicitud, ya que los demás planteles de enseñanza disfrutan de dicho beneficio.

Se suspenden las entregas para el desayuno escolar en Matanzas

Se han suspendido, a partir del día primero de febrero, las entregas para el servicio del desayuno escolar en el distrito de Matanzas.

Obedece la medida, dictada ayer por la jefa del negociado del Desayuno Escolar, señorita Lucía Lavastida, a que no obstante haberse hecho las remisiones correspondientes en las últimas semanas, no se ha prestado el servicio en dicha localidad, pues el alcalde no ha aportado las candidades con que contribuye el Municipio para la adquisición de combustible.

Petición de los Institutos

Una comisión de alumnos del Instituto de Marianao estuvo ayer en la Secretaría de Educación Pública interesando el traslado de un profesor de Física y Química para el referido plantel, así como el pago de los premios adjudicados a distintos alumnos y la concesión de algunas matrículas gratuitas.

También sugirieron esos comisionados la adquisición de la casa situada en Samá número 7, para el plantel a que pertenecen.

Y el doctor Joaquín Lebredo, secretario del Instituto de la Habana, se entrevistó asimismo con el doctor Ramón O. Hermida, subsecretario del departamento, para solicitar el envío de otras doscientas sillas de paleta, que le serán remitidas inmediatamente.

La Semana del Niño

Con motivo de inaugurarse la Semana del Niño, por iniciativa del Club Rotario de la Habana, el departamento de Higiene Escolar de la Secretaría de Educación envió a los médicos inspectores a girar visitas a distintas escuelas, a fin de pronunciar charlas y conferencias acerca de la higiene.

El doctor Aníbal Herrera, director del departamento, pronunció una conferencia en la escuela pública número 36, en la que tuvieron lugar diversos actos con motivo del Día de la Salud, entre ellos un concurso de higiene oral.

El doctor Aníbal Herrera trató en su conferencia, entre otros asuntos, del cuidado de la boca, desde el punto de vista de la tuberculosis, y señaló cómo el departamento de Higiene Escolar ha establecido en distintos barrios de la ciudad gabinetes dentales para la atención de los escolares, facilitando de esa manera la asistencia a los alumnos.

En la escuela «Flor Martiana», que radica en la Ciudad Militar, pronunció una conferencia el doctor Parracio.

Licencias electorales concedidas

Concedió ayer licencias electorales la Secretaría de Educación a los profesores Quintín Torricella, Francisco Delgado Varela y Juan Gualberto Gómez, que han sido postulados como candidatos a representantes por los partidos Popular Cubano, Social Demócrata y Conjunto Nacional Democrático, respectivamente.

El primero es catedrático del Instituto de la Habana y los otros dos del Instituto de Camagüey.

SE VENDE

Papel de periódicos viejos en perfectas condiciones. Se hacen envíos al interior.

Para informes, dirigirse a: DIARIO. Apartado, 1010. Habana.

TODO NUEVO

suscriptor al DIARIO DE LA MARINA, lo recibirá GRATIS todos los días que restan del mes

Suscríbase HOY

mismo llamando a los Tlfs. M-7911, M-7912 y M-7913 para disfrutar de este beneficio que le ofrece el mejor periódico que se edita en Cuba, y lo tendrá en su domicilio antes de la siete de la mañana.

TODA CLASE DE MOTORES DE COMBUSTION INTERNA - GASOLINA, PETROLEO, GAS, ETC. **DIESEL**

Con el advenimiento de los motores DIESEL, de funcionamiento económico asombroso, la producción de la energía mecánica que mueve las ruedas de la Industria está experimentando una transformación y desarrollo imprecedentes, muy en particular en los países de habla española, donde la demanda de hombres debidamente preparados es cada vez mayor.

Estudio Fácil y Al Alcance De Todos

Esta Institución, única en su especie, establecida desde 1905, le ofrece el método de enseñanza más práctico y moderno que existe para aprender la INGENIERIA DE FUERZA MOTRIZ, abarcando toda clase de MOTORES desde los más rudimentarios de VAPOR y COMBUSTION INTERNA, hasta los modernísimos y cada vez más populares motores DIESEL, usados en la Agricultura, en la Minería, en los Ferrocarriles, en la Aviación, en la Marina; como Plantas Estacionarias para el alumbrado eléctrico y para la producción de fuerza en general.

¡Eleve su posición a la altura de los tiempos en que vivimos!
Estudie En Su Propia Casa y En Español
Pida Hoy Mismo mi Libro GRATIS

ENVIE ESTE CUPON

Sr. J. A. ROSENKRANZ, Presidente,
NATIONAL ENGINEERING SCHOOLS
4006 So. Figueroa Street Depto. No.
Los Angeles, Calif. E. U. A.

Sírvase enviarme, sin ninguna obligación de mi parte, su Libro Ilustrado GRATIS, descriptivo de las Oportunidades en la Ingeniería de Fuerza Motriz. 31-F E

Nombre_____ Edad_____
Dirección_____
Población_____ Edo. o Prov._____

AVANCE OBSEQUIARA A SUS LECTORES EL PROXIMO SABADO ADEMAS DE LA REVISTA ROSA, CON UNA FOTO ILUMINADA DE **SIMONE SIMON**

M.E.C.D. 2016

DIARIO DE LA MARINA

(S. A.)
FUNDADO EN 1832.
(Dirigido hasta 1919 por D. Nicolás Rivero y Muñiz)

DIRECTOR: Dr. JOSE I. RIVERO
ADMINISTRADOR: D. CELSO GONZALEZ

Domicilio Social: PASEO DE MARTI, número 102
Joshua B. Powers, Ins. 220St. 42nd. St. New York City

Editado por la Cía. DIARIO DE LA MARINA, (S. A.), cuyo programa consiste en la defensa de los intereses generales y permanentes de la Nación cubana, de los especiales de la Colonia Española establecida en la misma y de la unión y armonía entre los diversos elementos que conviven en el país». Art. 1o. de los Estatutos.

TELEFONOS DEL DIARIO

Dirección	M-2856
Administración	M-7911
Suscripciones	M-7911
Quejas	M-7911
Clasificados	M-7915
Jefe Redacción	M-1287
Redacción	M-7913
Sports	M-7912
Ag. Guanabacoa	XO-1584

PRECIOS DE SUSCRIPCION

	Territorio Nacional	Extranjero	Países Fuera del Convenio Postal
Año	$ 13.50	$ 17.00	$ 20.00
Semestre	7.00	9.00	11.00
Trimestre	3.75	5.00	6.00
Mes	1.30	—	—
Dominical Semestre	—	5.00	7.00

EDITORIALES

Por el aumento de las recaudaciones

Una buena administración es aquella que cumple con economía y eficiencia todas las funciones que están a su cuidado. Economía y eficiencia son requisitos inexcusables. Por el primero, deben desecharse las «quintas ruedas», los engranajes inútiles, los trámites dilatorios. Por el segundo, todo su mecanismo debe funcionar con una coordinación y una regularidad casi cronométricas.

El Estado cuenta para la fiscalización de los tributos con un cuerpo de inspectores. De la labor que éstos realicen dependen, en gran parte, el buen resultado de las recaudaciones. Se ha demostrado que sin una inspección escrupulosa y constante, la morosidad de los contribuyentes acrece y las recaudaciones decaen en proporción directa. Importa, pues, mucho, que los inspectores puedan moverse de un punto a otro de la isla, en continuada actividad, persiguiendo infracciones, reprimiendo el fraude, velando por la puntualidad en el pago de los diversos impuestos. Inspector quieto es inútil. Si alguna tarea no admite soluciones de continuidad, es ésta de la fiscalización de las rentas públicas.

Y, sin embargo, es lo cierto que desde hace algún tiempo, la Secretaría de Hacienda no puede mover sus inspectores en la forma debida porque el capítulo de dietas está agotado y el Congreso no ha aprobado aún el crédito necesario para esas atenciones. Existe un mensaje presidencial sobre este asunto. En él se hace hincapié sobre la importancia del problema y la conveniencia de darle solución a la mayor brevedad. No se trata de un gasto superfluo ni siquiera de una de esas erogaciones que admiten dilación. De sobra sabe el Presidente de la República que las condiciones actuales del Erario no admiten dispendios extraordinarios de ninguna índole. No hace muchos días nos referimos desde estas mismas columnas al imperativo económico que había obligado al Ejecutivo a dejar en suspenso ciertas leyes del Congreso que suponen gastos imposibles de afrontar por el momento. Pero en el caso de las dietas para los inspectores el problema es distinto. Precisamente porque es indispensable intensificar las recaudaciones en estos meses próximos a la terminación del año fiscal, resulta vital para los intereses de la Hacienda el que la inspección de impuestos se realice con la máxima eficacia. No es, pues, un crédito oneroso lo que se pide, sino todo lo contrario: un crédito que será devuelto con creces al Estado por el aumento que, sin duda, determinará en las recaudaciones el dinamismo de los inspectores.

Pero hay todavía una consideración que debe privar sobre todas y a la que hemos aludido ya. La inspección fiscal ha de ser una cosa eficiente o deviene en institución inútil, que no vale la pena sostener. O los inspectores son ruedas útiles en el carro administrativo o son «quintas ruedas» que pueden ser eliminadas sin quebranto para la maquinaria. Es evidente que una rueda inmóvil no cumple su función. Y eso es lo que está ocurriendo en la actualidad: que la fiscalización de los impuestos es una rueda sin movimiento y, por ende, un apéndice inútil en el complicado mecanismo de la administración.

Y lo seguirá siendo si el Congreso no lo remedia. En sus manos está el viabilizar una actividad administrativa de la que sólo podrá prescindirse el día en que el pagar las contribuciones e impuestos sea en el ciudadano un acto tan natural y espontáneo como una función fisiológica.

El extranjero en los Estados Unidos

En la Asamblea Constituyente que ha de convocarse en cuanto se celebren las próximas elecciones parciales, han de quedar definitivamente deslindados y derimidos con los correspondientes estatutos, algunos graves problemas que aún no han tenido solución o que han quedado imperfectamente resueltos. Cuéntase entre ellos, el de la Nacionalización del Trabajo. Cuantos se desprendan de exclusivismos y sectarismos pseudonacionales y discurran sobre esta cuestión con sereno, amplio y elevado criterio, han de confesar forzosamente que el llamado decreto-ley del 50 por ciento, hecho con aturdida prisa y bajo la presión de circunstancias especiales, contiene palpables errores que en bien de los intereses del país, de la justicia y de la humanidad, es necesario subsanar.

No hemos de repetir aquí, porque las hemos expuesto ya con harta persistencia las razones que prueban lo improcedente, lo injusto, lo cruel de ciertas cláusulas fundamentales de dicho decreto, no sólo para los extranjeros sino también para millares de cubanos nativos. Hemos de limitarnos a extractar, recoger y comentar algunos datos de un informe de la Cámara de Comercio Americana de Cuba, sobre el empleo de extranjeros en los Estados Unidos, publicado por el órgano de la Asociación para la Defensa de los Derechos Ciudadanos.

Según escrupulosas investigaciones hechas por dicha Cámara, resulta que en la República norteamericana no hay leyes federales que desplacen del trabajo a los aludidos extranjeros.

En treinta de sus Estados, no existen restricciones legales de ninguna clase en el trabajo, respecto a ellos. En quince Estados tampoco se establece en ésto ninguna limitación. Sólo se estipula, como es natural y lógico, que en las Obras Públicas contratadas con dinero procedente de impuestos, deberá darse preferencia a los ciudadanos americanos.

En el Estado de Tennessee, se excluye a los extranjeros de la enseñanza de las escuelas públicas. En Nevada, los negocios de juegos de azar no pueden ser explotados más que por ciudadanos americanos. En Oregón se prohibe a los extranjeros que participen en las utilidades derivadas de la pesca en aguas jurisdiccionales de dicho Estado.

No hay, en resumen, en ningún Estado de la Unión Norteamericana, prescripción legal alguna que impida que un hombre dedicado al comercio o la industria privada, facilite empleo a un extranjero que resida legalmente en aquel país.

Hay todavía un hecho que prueba contundentemente la atenta y especial consideración y estimación con que el extranjero es tratado en la República del Norte. Según una muy interesante carta enviada por el Fiscal del Estado de Ohio a la citada Cámara de Comercio Americana de Cuba, «no solamente hay innumerables personas de países extranjeros que están empleadas en los Estados, sino que también un gran número de extranjeros recibe actualmente trabajo del Gobierno en concepto de auxilio público, mientras que otras personas que son ciudadanos americanos carecen de empleo».

Hemos de advertir que, según el Director del Censo Voluntario de Desocupados de los Estados Unidos, que se acaba de hacer por iniciativa del Presidente Roosevelt, el número máximo de desocupados en la República vecina, se calcula en once millones. El programa de seguro del «New Deal» contra el desempleo, puesto en práctica en 21 Estados y en el distrito de Columbia, afecta a 12 millones de trabajadores y se aplica a todos ellos sin diferencia ninguna de nacionalidad.

Estas declaraciones oficiales, que por venir de un organismo tan autorizado y de tanto peso como la referida Cámara de Comercio, son de singular importancia, están de completo acuerdo con el concienzudo estudio que hace dos años hizo la Asociación para la Defensa de los Derechos Ciudadanos en Cuba, sobre el trabajo de los extranjeros en los Estados Unidos.

No se coarta, por lo tanto, a nadie en aquella República el derecho al trabajo. En este campo, todos, extranjeros y nativos son allí iguales. Para ganar el pan cotidiano, todos reciben la protección del Gobierno. Creen injusto e inhumano condenar al tormento más terrible al de no poder trabajar, a los que con sus energías cooperaron a la riqueza y al progreso de su país. Para que no halla sobrepoblación, se limitan los Estados Unidos a restringir discreta y prudentemente la inmigración.

En Cuba, en cambio, apelan a una ley que convierte en carga pública forzosamente aún a aquellos extranjeros que durante años y años laboraron en Cuba por su engrandecimiento y bienestar y a sus esposas y a sus hijos.

Un muelle sillón, una lámpara de pie, un ambiente familiar

Don José Aixalá, caballero español de la vieja escuela y, como tal, gentil y generoso, me ha honrado enviándome, con una dedicatoria que acepto porque los honores no se declinan, pero con la salvedad de que es inmerecida, el tomo que acaba de publicar—«Cromos de Antaño»—libro que desde ahora forma parte de mi pequeña biblioteca.

No es nuevo para mí el material que compone este volumen. Año tras año, al abrir el DIARIO, he buscado siempre la colaboración de Don José Aixalá. Sus bellas crónicas, escritas con tan gran soltura y naturalidad, en un estilo tan ameno y sencillo, tan puras y tan límpidas como agua de manantial, me han servido de distracción y de enseñanza. De enseñanza en el arte de escribir; de distracción de las amarguras de la vida.

Hace ya unos días que «Cromos de Antaño» llegó a mis manos y desde el primer momento tuve la intención de escribir unas líneas para hacer pública mi admiración hacia el autor.

Pero es el caso que de entonces acá, las plumas más brillantes de nuestro mundo periodístico, como movidas por un resorte, han dado a la publicidad sus impresiones acerca de ese libro. Y, tan es así, que ahora me siento cohibido e incapacitado para dedicar mi ofrenda de afecto, respeto y admiración al autor de «Cromos de Antaño». Mas, lo que falta de brillantez a mi exposición queda suplido con la honradez de mi criterio y la probidad de mis afirmaciones.

No está Don José Aixalá, además, en el caso de necesitar el obligado tributo que nos impone el compañerismo y que nos hace, en ocasiones, ver, a través del rosado monóculo de la amistad, la obra publicada. Años enteros de continuada consagración dan el aquilatamiento de este trabajo final. El público lector, selecto y escogido, que lee el «Diario de la Marina» ya ha dado al señor Aixalá el puesto que le corresponde entre nuestros más distinguidos escritores. Y nada que yo diga, insignificante como soy, podrá añadir un ápice a su justo renombre como relator ameno, sereno y ponderado.

El caso del señor Aixalá tiene un mérito extraordinario. Hombre «self made» ha logrado aunar dos actividades que muchos han considerado disímiles: las de comerciante y escritor. En ambas ha triunfado plenamente. De ahí que la aparición en nuestro mundo de las letras del libro de Don José Aixalá haya sido motivo inmediato de una reacción de afecto, de admiración y de respeto por parte de aquellos que gozan y viven del arte de escribir. Para lograr esto se necesita talento, honradez y laboriosidad, y de estas tres cosas tiene el señor Aixalá cantidad suficiente, para él y «para dar».

Llevé «Cromos de Antaño» a casa, y mi hija Sylvia, que ha heredado de su padre la afición a las lecturas, fué la primera en disfrutarlo.

Hace unas noches me dijo:

—Papá, he leído el libro del señor Aixalá...

—Y ¿qué te ha parecido, hija mía?

—Me parece que es un libro que requiere cierto ambiente especial para leerlo.

Algo intrigado, le pregunté:

—¿Cierto ambiente? ¿Qué quieres decir?

—Quiero decir que el libro del señor Aixalá, para ser gustado totalmente, requiere tres cosas: un muelle sillón, una lámpara de pie y un ambiente familiar.

¡Cuánta verdad encerraban las palabras de mi hija! Un muelle sillón una lámpara de pie, un ambiente familiar...

Y esto, que ha escapado decir a los que me precedieron en la tribuna, para ensalzar la obra de ese caballero español de la vieja escuela, Don José Aixalá, me ha servido para escribir esta revista de su libro por el cual ahora doy las gracias.

José CAMINERO.

Al Margen de la Historia

TRES ANECDOTAS

En sus días de miseria—que fueron muchos—Ricardo Wagner se vió siempre auxiliado por Liszt, su amigo del alma.

La víspera del estreno de «Lohengrim», en Weimar, el insigne compositor no contaba ni siquiera con los medios necesarios para hacer copiar la partitura.

Sus cartas siempre acaban con una demanda imperativa de dinero: «Una palabra más, confidencialísima... para fines de mes no tendré un centimo».

A sus amigos, les decía: «A costa de Liszt he visitado este año las hermosas islas del Lago Mayor».

Más tarde, conquisto un Mecenas magnífico: el rey Luis II de Baviera, que enamorado de la obra gigantesca de Wagner, lo convirtió en su mejor amigo.

*

Un aldeano ingenioso regaló a Catalina II de Rusia un reloj construído por él, que tocaba un aire musical al mismo tiempo que se movían unas figurillas mecánicas representando la resurrección del Salvador. Dicho reloj tenía el tamaño de un huevo de gallina, y fué cedido por la Semíramis del Norte—según la frase adulona de Voltaire—a su amante el príncipe Potemkin.

*

Nadie ha olvidado la tragedia que el 11 de junio de 1903 puso fin al dominio de los Obrenovitch en Servia—hoy Yugoeslavia.

El rey Alejandro, que, al ascender al trono demostró, si no talento, cierta plausible energía, en 1900 tuvo el poco acierto de contraer matrimonio con Draga Maschin, mujer de más edad que el, viuda, y de tan dudosa reputación, que muchos monarcas extranjeros—entre ellos la reina Victoria de la Gran Bretaña—se negaron en absoluto a reconocerla.

A más de su impopularidad, tuvo Draga tal poder fascinador, que su esposo, dominado completamente por ella, quedó convertido en un simple juguete de sus caprichos.

La noche del 11 de junio estalló un motín que, desde largo tiempo atrás, venía fraguando la oficialidad del ejército. La guardia de Palacio se unió a los sublevados, y pocas horas después penetraron éstos en las regias estancias.

El rey, encarándose con el jefe de la sublevación, preguntó:

—¿Qué quieres?

—Que Vuestra Majestad libre a Servia de la infame presencia de esa mala mujer—y señaló a la reina Draga que, medio desnuda, se ocultaba detrás de un biombo.

Alejandro disparó su pistola sobre el coronel, por toda respuesta. Inmediatamente, los demás oficiales asesinaron al monarca y a la reina, lanzando sus cadáveres por los balcones. La soldadesca se cebó en los despojos de los soberanos, atravesándolos con sus bayonetas. A la mañana siguiente era proclamado rey de Servia Pedro Karageorgevitch, abuelo del niño-rey de Yugoeslavia, Pedro III.

José SANCHEZ ARCILLA.

*

Nota: Mañana, a las cinco y media de la tarde, dictaré una conferencia titulada «La anécdota en la Historia», en el Círculo de Amigos de la Cultura Francesa (San Lázaro y Hospital, altos). Estoy autorizado por el presidente de esta institución—mi dilecto amigo el doctor Roberto de la Torre—para invitar a todos mis lectores. La conferencia, impresa, será distribuída al finalizar el acto, como una cortesía especialísima de la «Compañía Tipográfica, S. A.», en cuyos talleres se está confeccionando. Por este medio me complazco en invitar a los que me dispensan el favor de leerme

FACIL SOLUCION

Por Roseñada

—¡Qué problema! Una mujer reclama los terrenos del Capitolio.
—¿Qué hará el Gobierno?
—No sé, pero si fuera yo, le regalaba el Capitolio con brillante y todo...

Los ESCRITORES CUBANOS que FUERON a RUSIA

La agencia neoyorkina que hace unos días nos mandó noticias de una Escuela soviética instalada en la gran población norteamericana, se recordará que se expresaba así:

—Los niños han llenado las paredes de retratos de sus héroes, Lenin, Stalin, Voroschilov...

Ya replicamos a esto. Es tanta la sencillez de estas gentes, tan felices, que creían de buena fe que eran los niños los que hacían estas cosas...! Los retratos de estos «héroes», multiplicados con máxima profusión, constituyen uno de los procedimientos de propaganda soviética, dentro y fuera de Rusia. Dentro de Rusia, precisamente, es donde los comunistas necesitan hacer propaganda más intensa, a ver si convencen a alguien...!

En la misma Aduana de Stolpce, que es donde comienza Rusia en frontera con Polonia, ya D. Ramón Vasconcelos encontró esos retratos en montón. «—Las paredes de la Aduana, que es de madera barnizada, —escribe él—, están literalmente tapizadas de carteles de propaganda soviética, mapas punteados de señales rojas, gráficos del Plan Quinquenal, admoniciones contra el Kulak, grabados en colores representando la invasión de la estepa por el tractor, la electrificación del campo, y la liquidación del analfabetismo. En lo alto, Lenin... Marx... Stalin, Lunatcharski y Voroschilov...»

Walter Citrine vió en Rusia una abrumadora cantidad de manifestaciones de propaganda. Entre ellas, un montón de campesinos que iban de una granja a otra, para ayudar en la siembra del Otoño. Iban—dice —«embarrados, andrajosos, desgreñados, y cargados de hatillos sucios». Esta es una estampa rusa de las que no se dan a la exportación. Alardeaban estos campesinos de un entusiasmo desbordante, y cantaban y reían sin sosiego. Uno, de diez y ocho años, llevaba una botella de vodka. Citrine sin duda consignó en sus apuntes:

—Rusia ya terminó con la embriaguez...

Lo que sí consta es que le dijo al guía:

—Aconséjele Vd. que en vez de gastarse en vodka su dinero, lo gaste en una chaqueta para cubrirse la espalda...

Este Walter Citrine es especial...! Claro que él les podía decir esto, tanto al de la botella como al guía, porque es en Inglaterra Presidente de la Federación Internacional de Trade-Unions. Se lo dijo, y vió a los hombres, que saltaban a un tren, cantando siempre, siempre con verdadero frenesí. «—Me quedé preguntándome—dice él—, el motivo de estas cosas. No iban vestidos con decencia. Ni siquiera estaban bien alimentados: algunos parecían hambrientos. Durante algunas horas viajarían sobre los asientos duros. ¿Por qué estaban tan alegres? ¿Creían, realmente, ser los dueños del país? ¿Creían, realmente, que algo valioso les esperaba tras el primer recodo de la línea? No supe responderme. Pensé entonces en los métodos comunistas: recibir a los niños en la inclusa; educarlos primero en los kindergartens y luego en las escuelas; hacerlos ingresar en los Zapadores y en la Juventud; tenerlos siempre sujetos a fuerza de propaganda... Propaganda! Propaganda! Propaganda...! Desde la mañana hasta la noche...! Propaganda en la radio, en el cine, en los cuartos, en los cuarteles, en los textos de estudios. .! No dejarlos escapar...!» (Pág. 230).

Y para no dejarlos escapar, se ponen los retratos a millones. Tanto que el mismo Citrine no se pudo contener...

«—En algunas tiendas—dice, ya aburrido—, vimos varios retratos de los cabecillas soviéticos. Y advertí con sorna:

—Hay algo que no está sometido a la racionalización. Cuando vuelva a Inglaterra, me sentiré desolado de no ver más esos rostros tan familiares. ¿Cuántos millones de retratos de Stalin hay en este país...?

—Comprendí que mi compañero se ponía en guardia. Traté de hacerle hablar, preguntándole si tenía miedo de hacer alguna crítica de sus jefes. No tuve éxito ninguno...» (189)

Inocente que es Citrine...! Escribe que «trató de hacerle hablar»...!

Fuera de Rusia sí que hablan. Por ejemplo, fuera de Rusia habla Hans Halm, profesor que fué de la Universidad de Irkutsk, que dice de este tema, por ejemplo, en «La Rusia Soviética de hoy», pág. 34:

«—En las casas de los campesinos los cuadros sagrados deben ser reemplazados por el retrato de Lenin o de Marx.»

Y aún tienen valor para hablar del despotismo de los Zares...!

LOS RETRATOS DE "LOS HEROES"

Epistolario de OTEYZA

Señorita Ana Estévanez.
París.

Compatriota y correligionaria:

Una correspondencia desde ésa de Eduardo Avilés Ramírez—el cronista parisién en lengua castellana que emula hoy a Eusebio Blasco, Luis Bonafoux y Enrique Gómez Carrillo—me entera de que usted pasa hambre. Así, escuetamente, lo dice el delicado escritor, que en esta ocasión terrible no quiere emplear ningún eufemismo, comprendiendo que cualquier gala retórica ante la cruda realidad sonaría a falsa.

Usted, la hija de Nicolás Estévanez... En España dicen que hay un Gobierno legal republicano, ¡y usted pasa hambre! Al implantarse el régimen republicano español, cuando contábamos los republicanos para algo en él, el Gobierno concedió a usted una pensión. Era dinero que debíamos a su padre; que se lo debíamos, sí.

Populares son muchos rasgos del grande hombre, como este de romper su espada y dejar la carrera militar en protesta contra una infamia, que aquí, en La Habana, perpetúa placa de bronce. Pero hay uno de desprendimiento nobilísimo, de generosidad extremada, que para ejemplo de republicanos consecuentes diera, y que los republicanos teníamos que pagar en efectivo metálico, porque de monedas contantes y sonantes se trataba.

Fué que muchos años después de restaurada la Monarquía, un Gobierno liberal de ésta, habiendo vacado plaza en el Consejo de Estado, que se nutría en uno de sus turnos por antigüedad entre los ex ministros, considerando que Estévanez, ministro de la Guerra durante la anterior República, era el más antiguo de los ex ministros vivientes, le ofreció la plaza.

El padre de usted estaba viejo y enfermo. Desterrado voluntario, vivía en París de hacer traducciones para la casa Garnier, que le pagaba esta labor de escritor a precios de trabajo de escribiente. El cargo de consejero de Estado tenía una dotación de diez mil duros anuales, a más de coche y otros beneficios que yo no sé, pero que sabe Largo Caballero, quien lo aceptó posteriormente, no a título de justicia, sino de gracia, y del Gobierno dictatorial de Primo de Rivera. Para el desterrado, viejo y enfermo, que se ganaba tan penosamente la vida, aceptar era la vuelta a la patria, el descanso de sus fatigas, la curación de sus dolencias. Renunció, no obstante, en carta privada, ¡sin hacer siquiera alarde de la renuncia!

Esta fué la deuda que los verdaderos republicanos, los que nada habríamos querido de la Monarquía y menos de la Dictadura—Lerroux y sus partidarios—pagamos con la pensión a usted. Ahora resulta que el Gobierno del presidente ex monárquico Azaña y demás neo-republicanos entregados a los sindicalistas, los comunistas y los anarquistas, ha suprimido esta pensión. No será por falta de dinero, puesto que se incautó de las reservas de oro del Banco de España, sino porque consideren que Nicolás Estévanez fué derechista.

Pero quedamos algunos verdaderos republicanos, bien que en el destierro y teniendo que ganarnos la vida como el padre de usted. Y nosotros acudiremos en su ayuda, señorita Estévanez, aunque para ello tengamos que mermar la ración a nuestros hijos. Al llamamiento que hace Eduardo Avilés Ramírez, acudiremos apresuradamente todos los republicanos de verdad.

El primer nombre español que se inscribirá en la suscripción que los cubanos abran en favor de usted, ha de ser el de este su atento s. s. q. s. p. b.

Luis DE OTEYZA

La Habana, 26 de enero de 1938.

LIBROS

METHODE DE FRANCAIS, por el doctor Roberto de la Torre.

El doctor Roberto de la Torre, director del muy acreditado «Círculo de Amigos de la Cultura Francesa», acaba de dar a la estampa su «Méthode de Francais», excelente guía para el mejor aprendizaje de la lengua en que Rabelais y Ronsard supieron exteriorizar sus grandes condiciones de escritores.

El doctor de la Torre, experto en la enseñanza de este idioma, ha querido ofrecer como Bréal en la enseñanza de las lenguas modernas, el mejor medio a su juicio, para alcanzar fácil progreso y obtener hondas satisfacciones en el espíritu.

Pensando en el bien que pueda proporcionar un buen texto en la enseñanza de un idioma, justo es que se exponga al público lo que significa la aparición del libro que ha publicado el muy entendido profesor revelando, en cada página, su saber y su honda experiencia.

Ya en el prólogo expresa el modo de usar el texto y la imprescindible necesidad del maestro que aconseje la buena pronunciación y haga fácil el dominio de la parte gramatical. Y aun cuando prescinde de la notación fonética que él usa en su clase, la explicación de viva voz, sin duda, contribuirá a la rápida adquisición del verdadero sonido.

El doctor de la Torre acepta en su libro la mejor orientación, es decir, aquella que haga viable el estudio y no coloque al individuo en condiciones simplemente de entender lo que lea en francés, porque se aprende el francés para hablarlo como medio de comunicación en la vida social. Razón ha tenido el notable profesor de lenguas modernas, Rosenthal, para señalar que existe el lenguaje de la literatura y el lenguaje de la vida diaria y si el primero es sin duda importante, no lo es menos el segundo, tal vez mucho más porque la mayoría de los que lo necesitan no son siempre literatos y científicos, sino elementos del pueblo que lo emplearán en las transacciones de la vida social

Entiendo que el método de este libro es excelente; desde las primeras páginas aparecen las frases comunes que permitirán, sin darse uno cuenta, irse apoderando de aquellas expresiones del todo necesarias; por eso el doctor de la Torre las va usando en un orden gradual, efectuando en su enseñanza lo que se hace en la del latín y del griego, es decir, elegir un buen autor, leerlo desde el primer momento en que los alumnos conozcan las letras y por ello pueden leer, para de inmediato fijarse en cada vocablo y analizarlo en todos sus elementos componentes.

No expone, como generalmente se ha hecho, cada categoría gramatical en su orden, sino que comienza con el verbo, que es el alma de la frase, consignando la división de los tiempos, ilustrando cada caso con un pasaje de la literatura francesa a fin de tratar después de la familia, de las fórmulas de cortesía y de todo aquello que pertenece a la vida real, es decir, de cuanto deba uno conocer en expresión del pensamiento; es, en efecto, este libro no una simple selección de reglas que haría árida la enseñanza, sino un excelente manual que va insensiblemente infiltrando la estructura del idioma amenizando cada caso con pasajes de la literatura francesa. Y qué trozos literarios tan magníficos ha seleccionado! Los de brillantes escritores como La Fontaine, Víctor Hugo, Leconte de Lisle, Gautier, Verlaine, La Bruyére, Madame de Sévigné, Rousseau, Heredia, Corneille y tantos más que forman una bella antología con la que puede extasiarse el que quiera darle goce al espíritu.

El doctor de la Torre ha sabido interpretar bien la locución de Horacio que dice «Omne tulit punctum qui miscuit utile dulci». Puede que este método por su carácter especial revolucione los estudios lingüísticos por su condición práctica, por su sencillez. Por todo ello es que no vacilamos en aplaudir el esfuerzo del doctor de la Torre.

Juan M. DIHIGO.

A TRAVES DE LA VIDA

SUPERSTICION

(Películas de La Habana antigua y moderna)

El marido (agitando un periódico que tiene en la mano): —¡Ahora sí que van a acabarse todas esas brujerías que tanto nos degradan en el concepto nacional! El Congreso ha dictado leyes severas contra todos aquellos que practiquen la hechicería.

La mujer: —¡Muy bien hecho! Se debe castigar con dureza a toda esa gente que abusa de la ignorancia de los demás. ¡Mire usted que hacernos creer que con una cazuela, unas plumas de gallo y unos granos de maíz se cura uno de sus males, cuando yo, en el caso del pobre papá, no sólo llamé a los mejores médicos, sino que hice venir a aquel «santo» que había en la Víbora y ¡nada!

La cuñada (soltera): —Por supuesto, hija. Todo es una patraña. ¡Las veces que a mí me han tirado las cartas anunciándome que no pasaría el verano sin que me comprometiera y... ¡nada tampoco! Inútil fué que matara a mis palomas y mis tojositas para ahuyentar la desgracia!

El marido: —¿Y yo? He tenido todo el año pasado una suerte de perros. Nadie me quita que me «echaron» mal de ojo, pues ni con el cayajabo aquel que me trajeron del campo logré dar dos «pases» seguidos en el «bacarat». Hay épocas así, en que uno está como hechizado...

La mujer: —Para eso que ya no podrán venirnos con esas historias de nigrománticos, ni esas ridiculeces de la gente ignorante que ha estado sacrificándose para mantener a esa cáfila de cartománticas, adivinadoras y hechiceras.

La cuñada (suspirando): —Y el dinero que sacan engañando a la gente!

El cuñado (hermano de ella): —Siempre me ha parecido muy ridículo eso de creer en el mal agüero y en la fatalidad del número 13 y en la desgracia del viernes y en no mudarse el martes...

La mujer: —¡Por supuesto! Acuérdate que mamá nos estaba regañando constantemente porque no queríamos hiciéramos caso a esas cosas, días de supersticiones que representaban las personas decentes para hacerse distinguidas.

El cuñado: —Mamá no creía en nada de eso. Lo único que hacía cuando llegaba una visita era poner una escoba, parada para arriba, detrás de la puerta...

La mujer: —Lo curioso es que no pasaba una hora sin que la gente se marchara...

El marido: —Ya era tiempo que se legislara contra las supersticiones, porque era una vergüenza ver a un pueblo culto, como éste, poner fe en semejantes patrañas (a su mujer). Mira chica, me voy al Club, pero no me pongas más en el pañuelo ese perfume que estás usando. ¡Me ha traído una «salazón»!...

La cuñada: —No hay nada mejor que el «vetiver», después de puesto un día a la luna. Se coloca en una botella de alcohol, se reza tres «Padres Nuestro» y el olor es suave y atrae la fortuna.

El cuñado: —¡La Fortuna es la que tengo yo en este billete! ¡Como que se lo he restregado a uno en la joroba!

La mujer: —¡Ay! ¡Lo que me alegro que se hayan acabado las supersticiones! Entre la charada y los curanderos no me dejaban vivir. (A su marido que está dispuesto a salir): —¡Pepe!... ¿No se te olvida nada?

El marido (tentándose los bolsillos): —No; lo tengo todo; la cartera, los espejuelos, el llavín...

La mujer: —¿Llevas el «cayajabo?

El marido: —Sabes que nunca me abandona.

La mujer: —No es por nada, sino porque no están de más las precauciones. Bueno ¡adiós! Y no vengas tarde. (Volviendo a la familia): ¡No puedo soportar las supersticiones!...

Héctor de SAAVEDRA.

DESDE PARIS

TODAVIA MAURICE RAVEL

Maurice Ravel continúa llenando la actualidad de Francia. Por una vez el arte es más fuerte que la política...

El autor de la «Hora Española», según la crítica independiente, no tenía nada que ver, desde el punto de vista del genio, con Debussy. Villermoz, por ejemplo, nos explicó anoche, en el entreacto de una soirée magnífica dedicada a Ravel, en la Salle Gaveau, que sólo los observadores superficiales eran capaces de confundir esos dos genios, quizás a causa de haber nacido al mismo tiempo y de haber trabajado para la liberación de la música francesa con las mismas armas. El término «liberación» se explica aquí de la siguiente manera: que la música francesa antes del binomio Debussy-Ravel, estaba como arrastrada por otras músicas extranjeras, pero que a la aparición de ellos, fueron desterradas las influencias principales: la romántica, ante todo; la wagneriana, después, y el italianismo, la más perjudicial de todas. Romanticismo, italianismo y wagnerianismo, pues, no dejaban respirar la planta francesa a la cual ahogaban como lianas demasiado ricas en torno de su tronco. La liquidación de estas tres influencias toma caracteres de «liberación». De ahí la aplicación eficaz y simbólica del vocablo «revolución» que cuadra tan bien a estos dos genios puramente franceses.

Ahora bien, la muerte del segundo de esos «libertadores revolucionarios» ha puesto el problema sobre el tapete, de nuevo. Y otros problemas aún.

Entre estos otros problemas, el de la sinceridad en el arte. O, para decirlo a la manera de Ortega y Gasset, el de la «deshumanización». Ravel creía que para ser profundamente artista era preciso ser profundamente insincero. ¿Paradoja? No tal. Sinceridad de su parte. Confesión trascendental.

Según Ravel, el artista no puede ser sincero por varias razones. La primera de todas, porque si es sincero, deja correr un hilo interminable de confesiones íntimas, casi todas de carácter de «charla». Lo bueno y lo malo, incontrolables, aparecen en la escritura. Hay que controlarse, manejar frenos ocultos e intelectuales, restringir las «confesiones», lo que en francés se llama el «bavardage». Y aun así, Ravel creía que no era posible controlarse suficientemente. «Massenet, que era tan inteligente—escribía Ravel—se malbarató por exceso de sinceridad». Y agregaba: «Si yo hubiera dado todo lo que pasaba por mi cabeza, si hubiera escrito todo lo que me venía al corazón, quizás sería nada más que un Massenet».

A Ravel se le acusaba—antiguamente, hace veinte años—de insensibilidad. El se defendía diciendo que lo que los otros creían insensibilidad en él no era otra cosa que escrúpulo de no escribir cualquier cosa, escrúpulo de control. De ahí a declarar que el arte no es más que la suprema impostura, sólo había un pequeño salto que dar. Ravel lo dió, con una valentía que merece todos nuestros respetos. Ravel escribió, textualmente, esta sorprendente y maravillosa confesión, letra a letra escrita:

«Aussi bien, puisque nous ne pouvons nous exprimer sans exploiter et donc transformer nos émotions, ne vaut-il pas mieux en être au moins conscient et reconnaitre que l'art c'est la suprême imposture?».

Otro problema suscitado con la muerte de Ravel, es el de las élites. Hay que convenir en que el arte refinado de Ravel no llegó, no llegará jamás a las masas. Pasa con esa música lo que con la obra poética de Valéry, que tampoco tiene esperanzas de «desembocar» un día en el público, accesible, sin embargo, a musiquitas comerciales como la de Puccini y a poesía sentimentaloide como la de los románticos. Música y poesía fáciles, en suma.

¿Qué hacer con estos genios? ¿Y si llega a faltar la élite, la masa restringida de los iniciados, únicos que pueden comprenderlos y saborearlos? Aunque los Debussy, los Ravel y los Valéry son maravillosos, un exceso de intelectualidad hace en ellos papel de barrera que les prohibe llegar a la masa. Si la deshumanización del arte está ya cumplida, convengamos en que se ha cumplido a espaldas del gran público, que ha escuchado que estaban tocando campanas en alguna parte, sin saber ni a dónde ni lo que tocaban. ¿Y qué concluir, qué pensar en definitiva? ¿Tant-Pis Pour le Public? ¿Tant-Pis Pour les Génies? ¡Habría tanto que decir sobre este tema...!

Eduardo Avilés Ramírez

FECHAS Y ANIVERSARIOS

Enero 26

o—En 1764 nació en Pau, Juan Bautista Julio Bernadotte, el cual, desde soldado, llegó a ser mariscal de Francia y más tarde rey de Suecia con el nombre de Carlos XIV. La carrera de Bernadotte fué rápida y triunfal, pues en plena juventud ya mandaba una división del Ejército francés. Se distinguió durante las guerras de Prusia y Polonia. Abjuró del catolicismo para ganarse el favor de Carlos XIII de Suecia, a quien sucedió en el trono, y más tarde y olvidándose de su origen francés, fué traidor a Napoleón, entrando en París con los aliados. Bernadotte murió en Estocolmo el 8 de marzo de 1844.

o—Se cumplen sesenta y seis años de la fecha en que la Tarjeta Postal fué un hecho debido a la iniciativa del doctor Emmanuel Hermann, profesor de la Escuela Politécnica de Viena, quien lanzó su idea el 26 de enero de 1869. Considerada como aceptable la idea del doctor Hermann, muy pronto las principales naciones europeas implantaron en su servicio postal la existencia de la popular tarjeta, siendo el primer Gobierno que la adoptó el de Francia, que lo inauguró el día primero de octubre de 1869. A la tarjeta postal emitida por los departamentos postales de diversas naciones, siguió la tarjeta postal ilustrada que vino a absorber casi en su totalidad a la primera. En el año 1870 Francia instaló en toda la nación y junto a los buzones ordinarios de correspondencia, distribuidores automáticos de tarjetas postales. La historia, pues, de la tarjeta postal, cuenta solamente 66 años. Los primeros cinco lustros, aunque aceptada en principio, no mereció gran aceptación por parte del público, pero alcanzó gran auge entre los años 1900 al 1915. A la hora presente ya está en bastante decadencia, y puede decirse que la tarjeta postal ilustrada se usa ya muy poco, y la standard o corriente es solamente usada como economía para efectos comerciales.

o—En 1852 nació a bordo de un vapor, en la bahía de Río de Janeiro, Brasil, Pierre Paul Francois Camille Savorgnan de Brazza, conde de Brazza, explorador francés que exploró y fundó la parte del Congo que posee la nación francesa.

LA NODRIZA DEL SOL

Al escultor Alejandro Colina.

Patio de los granados en donde las farolas
apenas riegan lumbre de pálido fulgor;
mientras Matea la negra zurce camisolas
de percal a otros negros esclavos del señor.

Noche de vaticinio ésta que comentamos
—según el caso extraño que alguien dijo ver—
más luz en las farolas; más flores en los ramos;
y en el cielo un astro de azul resplandecer.

Encendieron su faro las horas matinales;
y la cigüeña trajo, entre ricos pañales,
un infante rubio de abolengo español.

Luego, el niño blanco, sin menguar sus blasones,
bebió j

LIQUIDACION TOTAL

DE TODAS LAS EXISTENCIAS DE LA "CASA VERSALLES"

AVISAMOS A Nuestra Distinguida Clientela

QUE SOMOS LOS UNICOS QUE TENEMOS

350 Modelos de LAMPARAS

Marcados a PRECIOS DE LA LIQUIDACION

desde $3.00

LAMPARA de 3 luces, de Madera y Bronce Cromado, en todos los colores, a **$10.00**

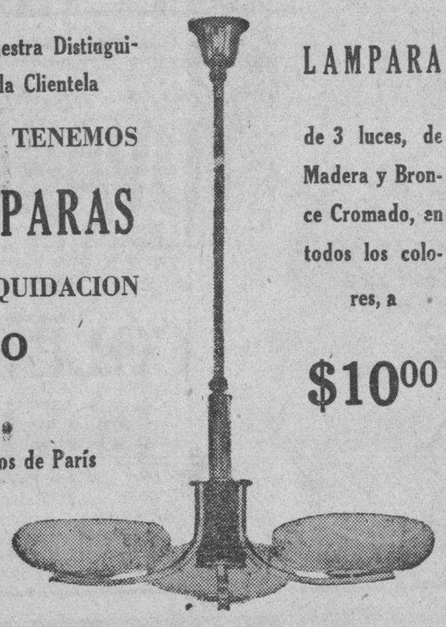

Vean también los últimos modelos llegados de París

En los Estilos: "Trianón", "Versalles", "Luis XV", "Luis XVI", Etc.

CASA VERSALLES NEPTUNO 24 Entre Industria y Consulado Frente al Teatro «Encanto» **M-9374**

UN VERDADERO ADELANTO

...el que consiste en hacerse uno mismo, por muy poco dinero, un litro de excelente vino fortificante con la Quintonine. La Quintonine es un extracto concentrado nuevo que tonifica la sangre, los nervios y cura la debilidad, la fatiga la anemia y la neurastenia. La Quintonine puede tomarse también a la dosis de una cucharadita antes de cada comida, sola pura, sea en una copa de agua azucarada o no, añadiendo jugo de limón. El frasco $0.40 en la DROGUERIA JOHNSON, Obispo 30 La Habana y TODAS FARMACIAS.

La salud de la mujer depende mucho de su higiene íntima

• Es bien sabido que el descuido de la higiene íntima de la mujer es la causa de muchas enfermedades y desórdenes lamentables.

• Sin embargo, se podrían evitar tantas lamentaciones si todas las mujeres le dedicaran más tiempo a su higiene íntima.

• Señora: Cuídese hoy y no tendrá que lamentarse mañana. Comience tan pronto pueda, a protegerse con Femil, nuevo producto preparado especialmente para la higiene íntima de la mujer.

• Femil es un potente desinfectante bactericida, de efectos seguros y muy agradable de usar por su suave y fresco perfume de agua de colonia. Femil limpia y desodoriza. Nunca irrita. Contribuye a realzar la atracción y simpatía de la mujer.

Pida Femil en su farmacia.

Femil

PARA LA HIGIENE INTIMA DE LA MUJER

Una aurora boreal paralizó las trasmisiones radiotelegráficas

Nuestros servicios directos con Europa por la Agencia **Havas** y el **Herald Tribune**, sufrieron demora. En todo su radio brindó la sensación de un estupendo incendio

NUEVA YORK, enero 25. (AP)—La aurora boreal ha estado activa esta noche sobre los cielos del Norte.

Las comunicaciones telegráficas de los Estados Unidos, con inclusión de la red de líneas arrendadas por la Associated Press, resultaron afectadas por la aurora boreal durante estos dos días. La estática ha sido tan intensa que cuando los operadores enviaban una frase tal como «centros diplomáticos» llegaba convertida en una serie de letras sin significación.

Los telegrafistas veteranos, dándose cuenta de los efectos de la aurora boreal, repitieron las palabras una y otra vez hasta que se recibían correctamente.

Pero los expertos del laboratorio de investigaciones técnicas de la Associated Press dicen que no es culpa de la aurora boreal, sino de la causa de ésta: los temporales magnéticos.

En el planetarium de Hayden, los hombres de ciencia explicaron que las luces del norte son en realidad, gigantescos tubos de gas neón de la estratósfera, esto es, gases de las capas superiores de la atmósfera tocados por la electricidad de tormentas magnéticas desencadenadas sobre la tierra.

Estas mismas tormentas magnéticas también penetran en la tierra pasando por las líneas telegráficas.

Cuando esto ocurre los técnicos dan tierra a los cables de trasmisión con otros paralelos.

En Europa Occidental vieron también la aurora boreal

LONDRES, enero 25. (AP.)— El fenómeno de la aurora boreal, que raras veces ha sido dable contemplar en la parte meridional o vesperal de Europa, dejó sentir sus efectos en España, Portugal y la parte meridional de Austria.

En Inglaterra, lo mismo que en Austria, llamaron a los bomberos, creyendo que se habían incendiado los bosques o las grandes posesiones; se llegó a suponer que se había incendiado el castillo de Windsor. En Escocia creyeron que el meteoro traía malos augurios y en Portugal los ingenuos campesinos sospecharon que se acercaba el fin del mundo.

En Austria, Suiza, España y Gibraltar, también se pudo ver el fenómeno con toda su belleza.

Los físicos de la universidad de Grenoble aseguran que la última vez que se vió una aurora boreal en esa región fué en 1709.

La aurora boreal y nuestros servicios europeos

Nuestro servicio inalámbrico directo con París, por la agencia Havas, quedó repentinamente interrumpido después de haberse iniciado la recepción del turno vespertino en la redacción de DIARIO DE LA MARINA. Nos sorprendió ese «spell», o inercia del éter a la transmisión de las ondas, pues durante las noches pasadas el servicio se había recibido en la Habana con toda normalidad. Fué imposible hacerse sentir en París con las señales de nuestra ciudad y comprobamos que las estaciones receptoras de la Havas en Nueva York, Buenos Aires y Río Janeiro se hallaban en la misma situación nuestra; sus señales, indicando a París que no se escuchaba ni un solo punto de sus instrumentos, se recogían perfectamente en la Habana; de Europa, nada, el silencio más absoluto.

Después hubo la misma dificultad con nuestro servicio inalámbrico del «New York Herald Tribune», pues las señales se fueron amorteciendo hasta hundirse también en el silencio. Más tarde, el cable nos dió las razones: una aurora boreal, visible en todo el occidente de Europa y parte del Atlántico había ocasionado el insólito silencio del espacio, la inercia del éter a toda vibración. Así, pues, aunque en la Habana no se vió la Aurora Boreal, sí se percibieron sus efectos.

La aurora boreal

La Aurora Polar, o Boreal, cuando se produce en el hemisferio septentrional, en el cual se encuentra situada Cuba, es un fenómeno producido por las perturbaciones del magnetismo terrestre, según la opinión más divulgada. Es corriente en las latitudes septentrionales, en donde se ve con apariencia semejante a la de los albores de la mañana, hcia el norte. Se supone por algunos que es causada por los movimientos de las manchas solares, aunque también se han registrado algunas correspondentes a periodos particulares de los movimientos de la luna. Cuba se encuentra en el punto más meridional en que son visibles y en los viejos anales se hace memoria de algunas. Nada de extraordinario tendría, pues, que en estos días se produjese alguna en esta latitud, aunque no es fenómeno corriente. Suponen algunos sabios que su ocurrencia es periódica.

HURTO

En la Segunda Estación denunció Ernesto Neir Neira, dueño del establecimiento situado en Zulueta 40, vecino de Galiano 69, que al regresar a su comercio notó que le habían sustraído varias muestras de esencias y plumas fuentes, por valor de cinco pesos.

Frío.... Mucho frío...

Hemos hecho grandes rebajas en:

Pieles
Abrigos
Sweaters
Frazadas
Jackets
Paños
Chales
Pañuelos
Bufandas.

BAZAR INGLES

Galiano y San Miguel

AL VIVAC UN ASIATICO POR LLEVARSE UN CARTUCHO DE AZUCAR

Antonio Más, asiático, de 37 años, y dependiente del kiosco de José Alvarez, situado en Real 18, en la Lisa, fué detenido por el vigilante Juan Morales Hernández, al sorprenderlo cuando salía de dicho kiosco llevando un cartucho conteniendo azúcar, que había sustraído. Aprovechó que su patrón estaba durmiendo, le extrajo las llaves del bolsillo y abrió la puerta principal del pequeño comercio. Presentado en la jefatura de la policía, ingresó en el vivac.

LLEGUE A TIEMPO

viaje en

OMNIBUS ALIADOS

TRANSFERENCIAS EN TODOS LOS CRUCEROS

Seguridad Rapidez Comodidad.

INFORMACION: U-1061 QUEJAS: U-5944

CRONICA HABANERA

NOVIAS DE FEBRERO

Una boda de rango, selecta y elegante, ha quedado fijada para el día diecinueve del próximo mes de febrero.

Nos referimos a la de Leocadia Valdés Fauli y Fuentes, señorita de fina y delicada belleza, con el caballeroso joven Ricardo Van der Water y Finlay, ambos pertenecientes a distinguidas familias de la sociedad habanera.

Se llevará a cabo en la Capilla del Colegio de Belén, en Buena Vista, a las seis y media de la tarde.

Y será apadrinada por la señora María Clotilde Fuentes de Valdés Fauli, madre de la novia, y por el señor John Van der Water y Finlay, hermano del novio.

LA FESTIVIDAD DEL DIA.—Santa Paula.

Cúmplenos saludar en primer término a una dama de nuestro gran mundo que se destaca por su belleza, elegancia y distinción: Paula Goicoechea, esposa del doctor Estanislao del Valle.

La señora de del Valle se quedará en su residencia del Reparto Miramar de cinco de la tarde en lo adelante para recibir a sus amistades que deseen saludarla.

Recibo elegante, sin carácter de fiesta.

También saludamos hoy a las señoras Paula del Pino de Porta, Paula Alfonso viuda de Sosa, y Paula Alfonso de Tosar, joven esposa del compañero de «Avance», Rodolfo Tosar.

Entre las señoritas.

Paulita Gutiérrez. Gisela Guenar, Paula de la Concepción.

Y la doctora Paula Coll, distinguida figura de las Damas Isabelitas de Cuba a cuya institución dedica sus mejores entusiasmos.

Felicidades a todas.

DEL MUNDO JUVENIL.—En la tarde del lunes tuvo un bridge party en su residencia del Vedado la lindísima señorita Hortensia Colas y Snáchez, gala del gran mundo habanero.

La señorita Colas reunió allí un grupo selecto de señoritas que formaban, Adolfina y Cristina Gelats, Maeta Roces, Nono y Macusa Larrea, Gilda Núñez Mesa, Ydia y Sylvia Pou, Gloria María Betancourt, Angélica Sánchez Zayas, y Teté Fernández Selles.

Se jugó bridge durante toda la tarde, sirviéndose una espléndida merienda.

El domingo en la lindísima finca «El Kuko» en las inmediaciones de Arroyo Arenas reunió a un grupo de sus amistades la encantadora esoñitra Maeta Roces y Santamarina que tantas simpatías tiene en nuestra sociedad.

Se encontraban, entre las señoritas, Loló Goytisolo, Maríita Sculi, Margarita Raynerl, Carmelina Villaverde, y Carina de Posada y entre los jóvenes, Billy Castelvi, Carlos Fernández, Armando Acosta, Ernesto Fernández, Cuco Malberti y el cronista que suscribe.

Y además un joven y simpático matrimonio, Gustavo Suárez Bustamante y Mignone Menéndez.

Se sirvió un almuerzo.

Riquísimo.

SENSIBLE FALLECIMIENTO.—Profundamente apenadísimos consignamos el fallecimiento de la señora Rosa María Suárez, distinguida esposa del señor Benigno Fernández, tan querido en esta casa del DIARIO DE LA MARINA.

La señora de Suárez, modelo de madre y esposa, pertenecía a una estimadísima familia que la llorará para siempre.

Su sepelio se efectuó el lunes, constituyendo dicho acto una sentida manifestación de duelo.

Hasta sus hijos todos y muy especialmente hasta su atribulado viudo, llegue con estas líneas la expresión más sincera de nuestra condolencia.

El señor Fernández nos ruega dar las gracias por este medio a todas las personas que lo han acompañado en estos momentos de dolor.

Queda complacido.

(Continúa en la página SIETE)

PREPARACION DE WAMPOLE

Un tónico de gran eficacia para niños y adultos en caulquier época del año. *Ideal* para los convalecientes, para enriquecer la sangre y fortalecer el organismo.

AGRADABLE AL PALADAR

EN DOS TAMAÑOS — GRANDE Y PEQUEÑO

1428

†

E. P. D.

EL SEÑOR

JOSE GUERRA GARCIA

HA FALLECIDO

(Después de recibir los Santos Sacramentos)

Y dispuesto su entierro para hoy, a las cuatro de la tarde, su hijo que suscribe, en nombre de su viuda, hijos, hijos políticos, nietos, hermana política y demás familiares y en su propio nombre, ruega a las personas de su amistad se sirvan acompañarlo en la conducción del cadáver desde la casa mortuoria: Tejadillo 10, primer piso, hasta el Cementerio de Colón, favor que agradecerá.

La Habana, 26 de Enero de 1938.

DR. JOSE GUERRA LOPEZ.

FUNERARIA DE PRIMERA CLASE

ALFREDO FERNANDEZ

SAN MIGUEL 63. TELEFONO A-6348

PREPARESE!

Está ya muy cerca la fecha! Otro formidable y sensacional evento va a tener lugar muy pronto en FIN DE SIGLO. Beneficioso para su economía en un grado que usted no puede, ni sospechar siquiera. Ventajoso, por encima de toda ponderación. Dispóngase a sacar de él todo el partido posible. Busque nuestro anuncio de esta tarde.

fin de Siglo

san rafael y águila, m-5991-92-93

Tienen más de 100 años, 3 veteranos que cobran pensión

En Pinar del Río hay dos que ya han cumplido 105 y 109 años. Muchos analfabetos

El Director General del Servicio Central, Pensiones y Jubilaciones, de la Secretaría de Hacienda, señor Pedro León Otaño, ha rendido al Secretario de Hacienda un documentado informe sobre el resultado del censo de Veteranos de la Guerra de Independencia hecho recientemente en la provincia de Pinar del Río. Según él han quedado extinguidas 143 pensiones.

Los delegados del Servicio Central y los del Servicio Secreto se constituyeron en todos los lugares de la provincia donde existen Pagadores de Veteranos o sea en Pinar del Río, San Juan y Martínez, Guanajay, Consolación del Sur y Guane.

Para llevar ese censo tuvieron los pensionados que presentar una declaración jurada haciendo constar sus generales, domicilio, grado, hijos menores, número de inscripción, así como también si tienen familiares pensionados; en dicha declaración además de la firma del interesado, se les obligó a estampar las huellas digitales de los pulgares y la firma de dos testigos en el caso de que el interesado no supiese firmar. Con los datos recogidos ha sido confeccionada la estadística correspondiente a la primera provincia inspeccionada. Ahora se está haciendo lo mismo en la Habana.

La provincia de Pinar del Río tiene 976 pensionados, después de la depuración. Anteriormente cobraban 1.119, según tarjetas en poder de los Administradores de Zonas Fiscales.

El costo del censo en Pinar del Río ascendió a $1.440, suma pagada por concepto de dietas en 36 días a los delegados de la Secretaría de Hacienda, lo que da un costo promedio de 40 pesos y de $1.43 por pensionado.

Colaboraron en el censo el Consejo Nacional de Veteranos, el Consejo Territorial de Pinar del Río y sus delegaciones, el Jefe del Distrito Militar teniente coronel Benítez y los Jefes de Puesto y los Jefes y empleados de la Pagaduría de las Clases Pasivas.

De acuerdo con los datos estadísticos ofrecidos por el Director del Servicio Central, de los 976 pensionados de Pinar del Río, el 63.4 por ciento corresponde a varones y el 36.6 a hembras. Del número total de pensionados, saben firmar 407 y no saben firmar 569.

Como detalle interesante del referido informe, podemos mencionar el de que en Pinar del Río cobran dos pensionados cuya edad oscila entre 105 a 109 años; uno entre 100 y 104; 6 entre los 95 y 99; 8 entre los 90 y 94; 16 entre los 85 y 89; 22 entre 80 y 84 y 46 entre los 75 a 79 años. Hay tres pensionados de edad ignorada, que los mismos Veteranos no han podido justificar por falta de medios.

UN RECLAMADO

Los vigilantes Manuel Naves y Oscar Ruiz, del Buró de Investigaciones, arrestaron a Román Herrera Cabrera, de San Mariano 25, por ser la misma persona que se encuentra reclamada por el Juez Correccional de la Sección Segunda.

Visite el nuevo local del tercer piso!

Allí acabamos de instalar los Departamentos de Mantelería, Ropa de Cama, Colchonería, Tapicería, Decorado Interior, Toallas, etc., poniendo en exhibición los muchos artículos que teníamos almacenados, por falta de espacio en la planta baja.

Le interesa ver todo cuanto ofrecemos en ese nuevo local y, sobre todo, conocer los bajos precios con qué lo hemos inaugurado.

VISITE EL TERCER PISO!

fin de Siglo

san rafael y águila, m-5991-92-93

HERIDO GRAVE UN ANCIANO

En la sala de veteranos del «Calixto García», ingresó gravemente lesionado Eduardo González Vasconcelos de 59 años y vecino de Santa Catalina 4. Explicó que hallándose pintando la casa del Sr. Pérez Arocha, en el Caimito de Guayabal, cayó de un andamio.

HURTO DE MERCANCIAS

En la Segunda Estación denunció Ernesto Neira, dueño del establecimiento situado en Zulueta 40 y vecino de Galiano 69, que al regresar a su establecimiento notó que le habían sustraído varias muestras de esencias y plumas fuentes, por valor de cinco pesos.

Los Gérmenes del Asma Destruídos En 3 Minutos

La asfixia, la dificultad para respirar, el ahogo del asma y la bronquitis, envenenan su sistema, arruinan su salud y debilitan su corazón. Mendaco, la fórmula de un médico americano, empieza a exterminar los gérmenes del asma en 3 minutos, purifica la sangre y produce nueva vitalidad haciendo posible que Ud. duerma profundamente toda la noche, que pueda comer cuanto guste y gozar de la vida. Mendaco es tan eficaz que se garantiza que en 24 horas hará que Ud. pueda respirar fácil y libremente, haciendo desaparecer por completo el asma en el término de 8 días, o se le reembolsará su dinero al devolver el frasco vacío. Consiga Mendaco en la botica, la garantía lo protege a Ud.

Dr. HUMBERTO FAZ TABIO

Especialista en ENFERMEDADES DE NIÑOS.

CALZADA No. 90 entre PASEO y A. VEDADO

CONSULTAS de 3 a 5 P. M. Teléfono F-2679

M.E.C.D. 2016

ESCENARIO y PANTALLA

ACOTACIONES

LAS «GIRLS» DE 1938.—Desde ayer hay un puñado más de turistas en La Habana. Son turistas muy calificadas: las «girls» rubias y trigueñas que participarán en el frívolo y brillante espectáculo de Eulogio Velasco en el «Nacional» y cuyo «debut» está anunciado para mañana.

Han venido consignadas al rumboso «regisseur» las siguientes beldades:

Alpha Ayhlene, una chiquilla de nombre griego y con el apellido también «en griego», pero yanqui genuina por su estilo danzario más allá del «charleston», del «shimmy» y del «jazz». Esta Alpha ha especializado en el Baile de la Manzana, una creación coreográfica que se inició en el paraíso terrenal y ha continuado sin interrupción hasta nuestros días.

Margarita del Castillo, una «vedette» escultural, que canta, baila, hace chistes y se viste poco, pero bien.

Bobby Lynn, parodista, imitadora de Mae West, que ha logrado gran éxito en los teatros de la Unión.

Virginia Stewart, danzarina acrobática.

Okada, bailarina oriental.

La pareja Beadford and Wallace, malabaristas de salón.

Las Royal Palms Stars, un grupo de muchachas, doce como las horas y cada una de las cuales «da la hora», según se nos dice.

Y las ocho «girls» bautizadas con el nombre de «Paradise Beauties».

Todas estas atracciones, con otras del patio, desfilarán por la revista de Velasco, con decorado de Tarazona, «Las muchachas de 1938».

Nota interesante: reaparecerá en esta revista Sergio Acebal, el más famoso de nuestros «negritos», que hará un gracioso diálogo con Pepe del Campo.

UNA NUEVA PELICULA DE GRACE MOORE.—Desde «Una noche de amor» Grace Moore no ha hecho ninguna película de tanta eficacia como «La vuelta del ruiseñor», cuyo pre-estreno se anuncia para el sábado en el «Encanto». Esto se deduce de los comentarios críticos, altamente elogiosos por cierto, que le ha dedicado la prensa neoyorquina.

Grace Moore es una artista llena de musicalidad. Esta es su más señalada característica. Y en «La vuelta del ruiseñor» canta muchos números de éxito seguro, como el brindis de la «Traviata», el dúo del final del primer acto de «Madame Butterfly», con el tenor Frank Forest, el más reciente y resonante éxito de la radio en los Estados Unidos; la «gavotte» de «Manon» y una melodía titulada «I'll take romance», que es justamente la que da nombre al «film» inglés y que se ha popularizado rápidamente.

En esta película trabaja con la Moore, además del tenor ya mencionado, uno de los galanes favoritos de nuestro público: el elegante y sobrio Melvyn Douglas.

Dirigió esta nueva película de la Moore Edward H. Griffith. La música, salvo los fragmentos de ópera, es de Morris Stoloff.

Grace Moore, la más célebre cantante de la pantalla, cuya última película, «La vuelta del ruiseñor», se preestrena el sábado en el «Encanto»

MARIA FANTOLI Y MARITZA ALONSO EN LA «A. DE REPORTERS».—La «Asociación de Reporters» celebrará pasado mañana una velada en sus salones para conmemorar el natalicio de Martí. El discurso de la noche ha sido confiado al doctor Lucilo de la Peña.

Tomarán parte en esa velada dos notables artistas cubanas: la soprano María Fantoli y la recitadora Maritza Alonso.

María Fantoli es una de nuestras cantantes más conscientes. Pertenece al grupo dilecto de artistas para quienes el canto es algo más que una mera emisión de la voz. Es toda una disciplina y como tal la ha ejercido siempre María Fantoli. La noche del viernes le oiremos dos canciones del maestro Lecuona sobre versos de Martí. La acompañará el talentoso Vicente Lanz.

En cuanto a Maritza Alonso, ya hemos hecho más de una vez el elogio de su arte comprensivo y noble. Recitará esa noche dos poemas del Apóstol.

No cabe más fina manera de conmemorar la efemérides nacional.

F. I.

N O T A S

MAÑANA: «CARROUSELL DE 1938» EN EL ENCANTO

Hoy se exhibe por última vez como pre-estreno, el más ruidoso hit musical del año, «El hijo de Ali Baba», con el más famoso de los comediantes, Eddie Cantor, y con la colaboración de Anthony Martin, June Lang, Roland Young y las célebres bellezas de los shows de Eddie Cantor. Completa el programa el inmenso y vigoroso drama «Trasnochadores», con Noah Beery Jr. y Katherine Hughes, además la comedia «La prueba de la pantalla» y el Noticiario Paramount. La función es continua desde las 2 y media de la tarde, y los precios 40 centavos de 2 y media a 5 y media y 50 centavos después. Niños, a todas horas, 20 centavos.

Mañana, los cuatro jinetes de la alegría, en un knock-out de risas, música, humor y carcajadas. Vea a Mischa Auer, Bert Lahr, Jimmie Savo y Billy House, en la sensacional, entretenida e irresistible super-joya musical, «Carrousel de 1938». Otra gran atracción de esta película, es el debut de la estrella de voz, belleza y personalidad maravillosa Joy Hodges. Aparecen además en el reparto de esta película Alice Brady, John King, Bárbara Read, Louisa Fazenda y los reyes del ritmo, Dave Appolon y su orquesta. Conjuntamente se exhibirá el excitante y emocionante drama «Hay rubias peligrosas», con Noah Beary Jr., Nan Grey y William Gargan.

El sábado y domingo, pre-estreno de gran gala de la hermosísima film «La vuelta del ruiseñor», donde la maravillosa estrella cantante Grace Moore eclipsa todos sus anteriores triunfos. «La vuelta del ruiseñor» es una super-producción de la Columbia, profusa en alegres melodías y divertidísimo romance...! «La vuelta del ruiseñor» posee: lo mejor en música...! ya que Grace Moore hace de la gran ópera algo... grandiosamente fantástico! Temperaturas tórridas! cuando ella alegra con su presencia y actuación, los más selectos lugares de diversón de Broadway...! Pintoresca comedia..! cuando Melvyn Douglas hace el amor... a su manera... en pleno Atlántico...! Armonías bulliciosas... con los divertidos gauchos entonando sus líricas canciones repletas de amor...! Romance avasallador...! entre Grace Moore y Melvyn Douglas, que viven el amor de sus amores...!

GARRIDO en...

"EL NEGRO CORSARIO"
(Mañana en la Comedia)

ENCANTO HOY CAMPOAMOR RIVIERA

ULTIMO DIA! PRE-ESTRENO! Eddie CANTOR en "El HIJO de ALI-BABA" Una 20th Century Fox. 40 Niños 20¢ 50¢

EXITO!! "La SEÑORITA de TREVELEZ" Un film auténticamente española y NOAH BEERY Jr. NAN GREY con William Gargan "HAY RUBIAS PELIGROSAS" 20¢ 15¢ 15¢ 30¢

MAÑANA ENCANTO RIVIERA Nueva Universal presenta la sensación de Broadway! JOY HODGES VOZ, BELLEZA, PERSONALIDAD MARAVILLOSA con JOHN KING · BARBARA READ · ALICE BRADY LOUISE FAZENDA y la orquesta de DAVE APOLLON en el FASCINANTE HIT MUSICAL! "CARROUSEL de 1938" -MERRY GO ROUND 1938-

GRACE MOORE en LA VUELTA del RUISEÑOR Una COLUMBIA

SABADO Encanto PRE-ESTRENO!

VEASE más ESCENARIO Y PANTALLA y las GACETILLAS en la página OCHO

Cartel del Día

POR LOS TEATROS

MARTI: M-2724. Desde la 1:30: 100 hombres y una muchacha, Ciencia y corrupción y cartón. A las 5:30 y 9:30 p. m. De alta sociedad y Atracciones Pous.
PRINCIPAL: A-6737. A las 9 p. m. Nuestra bachata y Jalisco.

POR LOS CINES

ENCANTO: M-6055. A todas horas: El hijo de Alí Babá, Trasnochadores y comedia.
NACIONAL: A-6700. A todas horas: La bailarina roja, El prisionero de Zenda y cartón.
ALKAZAR: A-6869. A todas horas: Yoshiwara y La reina del carnaval.
CAMPOAMOR: A-7054. A todas horas: La señorita de Trevelez, Hay rubias peligrosas y revista.
AUDITORIUM: F-4455. La calle de la alegría y Canta bandolero, canta.
TRIANON: F-2403. Amapola del camino y Almas en el mar.
RIVIERA: F-2040. La señorita de Trevelez y Hay rubias peligrosas.
PAYRET: A-7157. El alma del bandoneón y El honor de la familia.
NEPTUNO: M-1515. El misterioso Mr. Moto y El traidor.
RADIO-CINE: M-1407. La luciérnaga y La silla 13.
ROXY: FO-3255. Melodías de Broadway de 1938 y El enemigo jurado.
RIVOLI: FO-1130. Artistas y modelos y A marcha forzada. Por la noche, película y la Compañía de Otero-Arredondo.
REINA: M-2272. Romance gaucho y La pícara puritana.
RIALTO: M-1831. Allá en el lejano oeste y Un mal sujeto.
LARA: M-2421. La dama errante y Un crimen único.
PRADO: M-2822. Jalisco nunca pierde y La carrera de la muerte.
VERDUN: A-9206. La vuelta de Rocha y La pícara puritana.
ACTUALIDADES: M-5575: La torre de Nesle y Carros blindados.
LIRA: M-4474. El prisionero de Zenda y Amor bajo el fuego.
MAJESTIC: M-4477. Centinela alerta y El séptimo cielo.
INFANTA: U-3700. Amapola del camino y Alas negras sobre Londres.
CUATRO CAMINOS: M-3676. El corsario negro y Risa en los ojos.
OLIMPIC: F-6263. Idilio incógnito y Una en un millón.
VIVES: F-3128. La secretaria de su marido y El príncipe y el mendigo.
GRIS: F-4292. Miguel Strogoff o El correo del Zar y Hoy sí, mañana no.
MODERNO: X-1305. Melodías de Broadway de 1938 y Número equivocado.
NORMA: X-2381. Allá en el rancho grande y El poderoso caballero.
WILSON: U-5863. Saratoga y La obligación de asesinar.
MAXIM: U-7049. Rapsodia de amor y De regreso.
INGLATERRA: M-5527. Saratoga y La obligación de sesinar.
CUBA: M-9796. El secreto de Ana María y Su gran éxito.
SALON ROJO: M-4794. El rosal bendito y No basta ser madre.
UNIVERSAL: (Ejido y Monte): El gran reportaje y Piratas del aire.
BELGICA: A-9128. La canción de la ciudad, Sevilla de mis amores y episodio.
VIOLETA: M-3238. Una tormenta sin nubes, La historia se escribe de noche y episodio.

RADIO CINE HOY ULTIMO DIA PRECIOS POPULARES!

MADGE EVANS - SEWIS STONE ELISA LANDI - RALPH FORBES en "LA SILLA 13" y EXITO de Jeannette Mc DONALD con ALLAN JONES "LA LUCIERNAGA"

Super programa Metro Goldwyn Mayer 30¢ hasta las 5½ 40¢ Despues 20¢ Niños tertulia 10¢

MAÑANA GRAN GALA! PRE-ESTRENO Warner!

"TOVARICH" ó "NOBLES SIN FORTUNA"

con los DOS NOMBRES CUMBRES de la PANTALLA MUNDIAL

Claudette COLBERT Charles BOYER

LA COMEDIA que ha DELEITADO al MUNDO! Dos príncipes rusos sin fortuna y con 44 MIL MILLONES en un banco a su nombre - París tiene por escenario, esta encantadora comedia - Lujo Pastuoso - Trama delicuesa Interpretación a cargo de Charles Boyer - Claudette Colbert Anita Louise y Basil Rathbone.

HOY VERDUN HOY

GRANDIOSO EXITO

AFA presenta la estupenda comedia musical, titulada

"LA VUELTA DE ROCHA"

con MERCEDES SIMONE, HUGO DEL CARRIL, TITO LUSIARDO y FLORENCIO DELBENE

ALEGRE — EMOCIONANTE

20 c. tarde. 30 c. noche. 15 c. niños. 15 c. tertulia

MARTES 1o. DE FEBRERO LA FUGA

con SANTIAGO ARRIETA, NINI GAMBIER, TITA MERELLO y FRANCISCO PETRONE

Una comedia sentimental, llena de colorido y belleza, donde las sombras viciosas del hampa contrastan con el sol puro de la sencilla vida campesina.

VIERNES 28 AUDITORIUM ESTRENO en CUBA!

"ESPIA de NAPOLEON"

La mas formidable creación de RICHARD BARTHELMESS

Basada en la mas famosa novela de la BARONESA de ORCZY — Distribuida por CONTINENTAL Films

MAÑANA: «CARROUSELL DE 1938» EN EL RIVIERA

Hoy presenta por última vez la empresa de este elegante teatro, la chistosísima y graciosísima comedia auténticamente española, «La señorita de Trevelez», argumento original de Carlos Arniches, con Antoñita Colomé, María Gamez y Alberto Romea. Completa el programa el excitante y emocionantísimo drama «Hay rubias peligrosas», con Noah Beery Jr., May Grey, William Gargan y Dorothea Kent, además el Noticiario Universal. Los precios, 20 centavos de 4.15 a 5 y media y 30 centavos después. Niños, a todas horas, 15 centavos y tertulia 15 centavos.

Mañana, en día de moda, el monumento musical «Carrousel de 1938». ¡Prepárese! Ahí vienen los 4 jinetes de la... alegría...! Mischa Auer, Bert Lahr, Jimmie Savo y Billy House, en un knock-out de risas, música, humor y carcajadas, «Carrousel de 1938». Otra gran atracción de esta sensacional película, es el debut de la estrella de voz, belleza y personalidad maravillosa, Joy Hudges, además aparecen en el reparto de esta bellísima film, John King, Bárbara Read, Alice Brady, Louisa Fazenda y Dave Appolon y su orquesta. Conjuntamente se estrenará el exótico romance «El paraíso del amor», con la inolvidable belleza nativa de «Motín a bordo», Movita, y Warren Hull.

Sábado y domingo, la lindísima film musical: «Locuras musicales», y el escalofriante drama de gangsters «Mujeres de la noche», con Don Terry y Jaqueline Wells.

¿Conoce su hija las verdades que debe conocer de la vida?... Vea «Seducción», la película que condena a los padres por los pecados de sus hijos...!

MARTI: Comp. de Pous y «100 HOMBRES Y UNA MUCHACHA»

A las 5 y 30 y 9 y 30 p. m. de hoy será reprisada la graciosísima comedia musical «De alta sociedad» que ayer estrenó con éxito brillante la magnífica compañía cubana de Carlos Pous, el inimitable «negrito» cuya «vis cómica» es celebrada por todos los públicos de la América. También se representarán los bellísimos números que constituyen el cuadro «Atracciones Pous» interpretados por la pareja Clarbel-Gasulla, Estela Echazabal, Adelita Martínez, la pareja Emilita-De Flores, el propio hilarante «negrito» Pous y un magnífico coro de hermosísimas segundas tiples.

Orquesta bajo la batuta del maestro Carballo. Dirección coreográfica: Eduardo Muñoz (El Sevillanito).

La función comienza a la 1 y 30 con cartones de dibujos animados, comedias, revista de asuntos de palpitante actualidad mundial y la mejor película de la maravillosa estrella de 14 años Deanna Durbin, el más bello lucero descubierto por los astrónomos de Hollywood. «100 hombres y una muchacha» en la que se representa por primera vez en la pantalla la más famosa orquesta del mundo, «Sinfónica de Filadelfia», dirigida en persona por el genial Stokowski. Además la interesante film «Ciencia y corrupción».

Rigen los precios de costumbre: Tarde, 30 centavos la luneta, y 10 centavos la tertulia. Noche, 40 centavos la luneta y 15 centavos la tertulia. Niños, siempre 15 centavos.

Mañana: a las 12 de la noche gran tanda especial para conmemorar el natalicio del Apóstol de nuestras libertades: José Martí.

Carlos Pous, el simpático negrito que ofrece mañana la gran revista «La clave de oro», en el Radioescenario Martí.

Estreno de la mejor obra del teatro cubano «La clave de oro» en la que desfila por la escena una auténtica comparsa habanera con sus farolas, su «arrollao» y su cálida y bella música... También preciosas evoluciones coreográficas por las segundas tiples... ¡Gran éxito del «negrito» Pous!

Localidades numeradas: Luneta, 50 centavos. Delantero tertulia, 30 centavos. Tertulia, 20 centavos. Palcos: $3.00.

El sábado a las 12 p. m. pre-estreno de la película que estuvo suspendida por la Comisión Revisora casi un año: «Tres mujeres», realizada en Rusia.

LA COMEDIA: MAÑANA «EL CORSARIO NEGRO»

Un solo día falta en el Teatro de la Comedia para que la compañía Garrido-Piñero estrene la formidable obra «El corsario negro». Al fin, mañana subirá a escena esta graciosísima y dinámica producción teatral de Julito Díaz, a la que ha puesto música el siempre inspirado maestro Rodrigo Prats. Desde que en las carteleras de la Comedia apareció el anuncio del estreno de «El corsario negro», la obra ha sido tema de los más vivos comentarios y esperada con ansiedad. Por eso, faltando un solo día para el sensacional estreno, es de calcular el entusiasmo que ya se nota en el público amante del buen teatro cubano para verla. Estamos, pues, en vísperas de uno de esos estrenos de los que hablará la Habana toda.

Hoy van dos obras de primera categoría en la Comedia. En la primera parte de la función corrida, irá, «Nuestra Bachata», la divertida revista de Ruper Fernández y Prats, y en la segunda parte «Jalisco», la sensación teatral del momento, debido al talento siempre fecundo de Carlitos Robreño.

En el estreno de mañana de «El negro corsario», toma parte la plana mayor de la compañía Garrido-Piñero. Los papeles de Garrido, Piñero, Julito Díaz (autor y actor), Arnaldo Sevilla, Candita Quintana, Consuelo Novoa, Clementina Rendón... son formidables. En cuanto al asunto de la obra sólo hay que decir que Garrido y Piñero representan ser dos corsarios temibles, rivales en la guerra y en el amor. Pero un día sus espadas se cruzan... y gana el que menos pueda pensarse...

NACIONAL: «LA BAILARINA ROJA» Y OTRAS

Por última vez se exhibe hoy en el teatro Nacional, en todos los turnos desde las dos de la tarde el máximo programa de dos atracciones, que la empresa ha dedicado al público a los precios populares de 20 centavos durante el día, 30 centavos por la noche, 20 centavos los niños y 10 centavos solamente en tertulia.

Una de las grandes películas de hoy es «La bailarina roja», formidable y conmovedor drama de espionaje que tiene como eje de su trama la vida infortunada de la bellísima javanesa Mata Hari.

La otra película de hoy es la obra maestra de los Artistas Unidos obra en la que puso en juego todos los inmensos recursos de la cinematografía: Nos referimos a «El prisionero de Zenda», en cuya interpretación se distinguen como principales interpretes Donald Colman, Madaleine Carroll y Aubrey Smith.

Se adorna el programa con un cartón de Popeye y otros asuntos cortos.

El horario para las exhibiciones es como sigue: «La bailarina roja» pasará por la pantalla a las 2.15, a las 6 y a las 10 de la noche, y «El prisionero de Zenda» a las 4.10 y a las 8.10.

Mañana, durante el día no habrá función, con motivo de los últimos detalles del montaje de la fastuosa revista musical internacional, «Señoritas 1938» que presentan Eulogio Velasco y Oswaldo Farrez. El debut de este gran espectáculo será por la noche en función de gala y a las 9 en punto, y después se celebrará otra representación a las 12 de la noche como mid-nigh show para esperar el día 28 aniversario del nacimiento del Apóstol Martí.

El público tendrá oportunidad de ver y oir cosas muy bellas y originales durante el tiempo en que las «Señoritas 1938» se posesionen del amplio escenario de nuestro primer coliseo... Lindísimas mujeres de diversas nacionalidades, números de variedad de gran mérito, fastuosos decorados pintados por Tarazona, partitura musical interpretada por gran orquesta bajo la dirección del maestro Zarzoso...

Las localidades están ya a la venta a base de 1 peso la luneta numerada y 30 y 20 centavos en las localidades altas. Pueden ordenarse con anticipación a los teléfonos M-4646 y A-6700 del teatro Nacional.

PAYRET HOY

INTERNATIONAL Films presenta a LIBERTAD LAMARQUE LA REINA DEL TANGO EN EL ALMA del BANDONEON con CHARLO y SANTIAGO ARRIETA

Las mas bellas canciones argentinas y los mas sentimentales Tangos

20¢ hasta las 6½ Despues 30¢

EXITO DE «YOSHIWARA» EN EL ALKAZAR

A teatro lleno continúa presentando la empresa de este popular coliseo, la palpitante tragedia de intriga y amor, «Yoshiwara». Los turbulentos amores de una Geisha que murió por amar demasiado...! Una historia que nos llega hasta lo más recóndito del corazón. Maurice Dekobra, el gran escritor, empleó 6 meses en el Japón, estudiando las costumbres del país, y especialmente la vida de las Geishas, para escribir su notable novela «Yoshiwara». Conjuntamente se exhibe la divertidísima y alegre comedia «La reina del carnaval», con Robert Wilcox y Dorothea Kent. Completa el programa el Noticiario Fox Movietone. Los precios, 20 centavos de 1 y media a 5 y media y 30 centavos después. Niños, a todas horas, 15 centavos, y tertulia, 10 centavos.

¿Cree usted en la imposibilidad? ¿Le parece a usted posible que se logre controlar el sistema nervioso de modo tal que se obtenga la completa insensibilidad? Usted creerá todo esto y mucho más si presencia la crucifixión de un hombre, que se verificará en este teatro el próximo viernes a las 10 de la mañana. Si usted padece del corazón no vea este espeluznante acto. Pero si quiere ser testigo del caso más extraordinario que pueda presentarse, no deje de presenciar este sensacional acto. Muchos lo dudan... Otros creen que se trata de un truco... Los más piensan que es una propaganda cinematográfica, pero no hay nada de eso. La realidad es esta: un hombre, atravesados sus pies, manos y costados por 6 grandes clavos, será crucificado, y a partir de esta hora y día, permanecerá 210 horas consecutivas.

El sábado y domingo, la ultragraciosísima y archi-simpatiquísima comedia auténticamente española, «La señorita de Trevelez», argumento original de Carlos Arniches, con toda la sal, gracia, y pimienta de sus intérpretes, Antoñita Colomé, María Gamez y Alberto Romea. Una verdadera explosión de risas y carcajadas. Conjuntamente se exhibirá «Hay rubias peligrosas», con Nan Grey, Noah Beery Jr. y Dorothea Kent.

Un DRAMA VIVIDO! de la JUVENTUD INEXPERTA !!! QUE SE ENTREGA CIEGAMENTE al ROMANCE, sin MEDIR sus CONSECUENCIAS !!! Una TRAGICA LECCION de AMOR VEA: "SEDUCCION"

LUNES Encanto y Riviera Una International

NACIONAL HOY 20 y 30 HOY

DOBLE PROGRAMA A PRECIOS POPULARES

LA BAILARINA ROJA LA REIVINDICACION DE MATA-HARI

EL PRISIONERO DE ZENDA RONALD COLMAN - MADELEINE CARROLL

"NITCHEVO"

M.E.C.D. 2016

"INTIMO"
"Long-Line"
para control

Cualquiera de los brassieres Maiden Form, «Intimo» da espacio a la línea divisoria natural entre los senos según la moda última. La adición de una banda ancha al modelo «Intimo» «long-line» sostiene el diafragma firme y liso.

«Hay un Maiden Form para cada Tipo de Cuerpo».

«Variation dá una línea de separación más modificada, también puede conseguirse con banda de varios anchos para controlar el diafragma como indica la figura a la izquierda.

Maiden Form BRASSIERES

Ninguna es legítima sin esta etiqueta

MATANCERAS

El doctor Antonio Font Tió

Presidente del Liceo.

Por haber presentado la renuncia al cargo que venía desempeñando en su calidad de vicepresidente el doctor Ramón García, fué proclamado unánimemente por los señores miembros de la Junta Directiva para la presidencia del Club, el eminente cirujano doctor Antonio Font Tió, que ya en otras ocasiones ha desempeñado el mismo puesto con acierto y beneplácito general de los asociados.

La ovación que se tributó al joven médico al ser llamado al salón de sesiones para comunicarle el acuerdo que acababa de tomarse tan unánimemente, es algo que perdurará en la memoria de los que lo presenciaron como una de las exteriorizaciones de cariño más grandes que allí se han registrado.

La Directiva en pleno, seguida de inmenso contingente de clubmen que se hallaban en aquel instante en sus salones, acompañó a Font hasta la mesa presidencial, que trataba de rehusar enérgicamente, pero que ante las súplicas, los movimientos y las amistosas insistencias que se le hicieron, ocupó entre aplausos delirantes y una arrolladora explosión de entusiasmo.

Presidente del Club en distintos períodos Ché Font, para llamarlo con la familiaridad con que se le conoce allí, hijo de Presidente también, y liceísta enrangée, sus pasadas actuaciones fueron coronadas siempre por el éxito que ha de acompañar a ésta que acaba de iniciar bajo tan felices auspicios.

El doctor Ramón García se le debió vocal al aceptársele la renuncia que presentaba con tan irrevocable carácter y se le nombró después vicepresidente nuevamente, tomando posesión inmediatamente.

Están grata la nueva.

Una risueña alborada

Para la economía matancera.

Hasta en estos instantes las neblinas de la interminable noche por que ha venido atravesando esta población desde hace algunos lustros, una firme y sólida esperanza de que muy pronto hemos de entrar en un período de bienestar y prosperidad y efectivas actividades.

Dos grandes acontecimientos —hechos firmes ya— inspiran estas líneas en que quisiera estar autorizado para dar la buena nueva a muchos son lectores de esta modesta sección de DIARIO DE LA MARINA, pero una discreción que no podría quebrantar me obliga a este anuncio en reserva que muy pronto aclararé.

Las dos nuevas que no son aún del dominio del público entrañan importancia tan trascendental, apuntan un bienestar tan inmenso y significan un paso tan avanzado para el mejoramiento de nuestra economía que cuando pueda hacer referencia a esta segunda nota de la correspondencia del27 de enero de este año —fíjate lector— arderá el entusiasmo en nuestras clases sociales altas y el espíritu tan decaído y tan pobre de los días pasados, se reducir; en perspectivas felicísimas.

No puedo decir más por hoy, por faltando a un elemental deber de discreción, mi amor a la profesión que ejerzo desde hace treinta años, me hace ya, con estas líneas, romper una reserva que me fué exigida estrictamente.

Pero ha podido más el periodista que el amigo.

Armando de Ximeno

El nuevo Jefe de Impuestos.

Gratamente se ha recibido en esta ciudad la designación hecha por la Secretaría de Hacienda, del señor Armando de Ximeno para el cargo de Jefe de Impuestos de esta provincia.

El agraciado es nieto de aquel santo matancero que se llamó Don Francisco de Ximeno y Fuentes, doctor del Museo de Historia Natural que posee nuestro Instituto.

Hombre competente, de gran experiencia porque figura desde hace tiempo en ese Departamento de Impuestos de la República, su actuación ha de ser de positivos beneficios para el Gobierno.

Felicitamos a Ximeno por su nombramiento.

La boda del domingo

En la Catedral.

Nuevos e interesantes detalles se dan a diario a esa ceremonia social del 30 de enero en nuestro templo principal.

Recomendada al profesor Justo Sanguren la parte musical del acto, vendrá expresamente de la Habana, para cantar el Ave María, la señorita Nenita Casas Prendes, genuprometida del hermano de la novia.

Fungirá como representante de la ley en la boda notarial de Mercedes Moreno Bocowitz y José Luis Urréchaga Vidaurrázaga, el doctor Joaquín de Rojas, prestigioso abogado que es Presidente del Consejo de Administración de la Zona Franca.

Después del ceremonial religioso en la hermosa residencia de los esposos Emiliano Moreno Lizando y Matilda Boscowitz y Caminero, será celebrado por la ley ese enlace.

Para este acto, tengo expreso encargo de los familiares de ambos contrayentes de invitar también a muchos han recibido esquelas para las bodas religiosas en la Catedral.

Tengo ya en mi poder la relación de padrinos y testigos de esas nupcias, pero los dejo para la reseña que haré el lunes de tan brillante acontecimiento social.

La señora de Campuzano

Rumbo a la Habana.

Se dirigió el lunes a la capital, donde permanecerá hasta después de su alumbramiento, la interesante y joven dama Estela Pérez Salvador, esposa del prestigioso galeno doctor Eduardo Campuzano y Delgado.

Asistirá a Estela el eminente ginecólogo doctor Ramírez Olivella, en cuyas manos se pone desde ahora.

Au revoir.

El Carnaval en el Liceo

Dos grandes bailes.

En la próxima Junta que celebre la Directiva de la sociedad de frente al Parque se fijará la fecha de las fiestas con que ha de rendir pleitesía al Dios Momo la legendaria institución.

Según las noticias que llegan al Cronista, serán estos bailes el sábado 5 de marzo, vísperas del domingo de Piñata, y el 12 del mismo mes, que también es sábado.

Para amenizarlos será contratada la Orquesta de los Hermanos Melero, el conjunto musical que tan definitivamente se ha impuesto en todas nuestras fiestas elegantes.

Una junta esta noche

En el Club de Oficiales.

Citadas por la señora Violeta Salvador de Pérez Arocha, Presidenta del Comité Provincial de la Corporación Nacional de Asistencia Pública, se reunirán hoy a las 8 pasado meridiano los cinco Comités que están encargados de la organización del Gran Festival que el 26 y 27 de febrero tendrá por marco aquel bello Parque de las alturas de Simpson, donde serán tantos los atractivos y tan poderosos los alicientes que van a brindarse al público, que bien puede desde ahora proclamársele como la más fastuosa fiesta del año.

Las cinco Presidentas de los barrios matanceros, señoras Tulita Gómez de Casas, Estrellita Brito de Harves, Carmen Chaw de Jordán, Lía Otero de Alvarez con la Presidenta de la sociedad «La Unión», llevarán a la junta de esta noche a las damas y señoritas que integran sus grupos, compuesto cada uno de diez personas.

Como Presidenta del «Kiosco del Café» ha sido designada la señora Juanita Carnot de Baquedano, con las señoras Consuelo García de Bretos, Candita Heydrich de Estrada, Iluminada Obias de Altuna, Angélica Fernández de Suárez, Clarita Gómez de Linares, hasta completar el número de diez.

Además, fuera de la verbena, y para una fecha del mes de marzo que aún no ha sido fijada, se organiza un gran baile de trajes, que con la señora Blanca Luisa Vallice de Fernández Taquechel, dirigirán las esposas de los miembros del Poder Judicial en la Provincia.

Una boda en la Habana

De una matancera.

En la Iglesia de Paula del quartier de la Víbora, en la capital, se celebró el lunes a las nueve de la mañana el matrimonio de la señorita Lola Guzmán, perteneciente a prestigiosa familia de esta ciudad, y el joven Carlos Luis Elcid, de noble y rancia prosapia habanera.

Fueron padrinos del ceremonial la señorita Guillermina Portela, uno de los más altos valores culturales del feminismo en la República, y el doctor Eliseo Guzmán, tía y hermano, respectivamente, de la enamorada pareja.

Ante un selecto concurso de distinguidas familias del Almendares ratificaron sus juramentos de amor Lola y Carlos Luis, cuyo pliego matrimonial fué testificado por altas personalidades.

El apellido de Guzmán en Matanzas, como ese de Elcid en la Habana, es espejismo de cubanidad, crisol en que se han fundido notabilidades y cerebros que tanto honran a la Patria, y es así también sinónimo de hidalguía, de ejemplaridad y bonhomía.

Para esos novios a los que me ligan las mayores simpatías, por mi sincera amistad con el hermano de la desposada, el señor Eliseo Guzmán, propietario de esa popularísima farmacia de la Calzada de Diez de Octubre número 614, van mis mejores votos por su ventura y su dicha.

Sean felicísimos los nuevos esposos Elcid-Guzmán.

La nota presente

Para asociar al doloroso recuerdo de dos distinguidas familias matanceras, que en la fecha de ayer conmemoraban tristes efemérides para ellas.

Me refiero al hogar de los Rodríguez Pérez y los Rodríguez Correa, que fueron heridos por el destino en ese día 25 de enero, arrebatándoles a seres en quienes idolatraban.

Se cumplió años ayer de la muerte de Doña Isabel Pérez Ortiz viuda de Urréchaga, amante madre del confrere de «El Imparcial» y de la señora viuda de Urréchaga, y de aquel inolvidable Eduardo Rodríguez Verrier, prominente figura de la sociedad yumurina.

En las fiestas de Mocha

Una feliz iniciativa.

Es de las señoras del Capitán Sánchez y del Teniente Avalos la idea de plantar un kiosco en el Parque del vecino poblado, en esos alegres días de la Virgen de la Candelaria, en que medio Matanzas irrumpe allí, ansioso de rendir homenaje a la Milagrosa Matrona y gozar de las diversiones y espectáculos que tanto agradan a nuestro pueblo.

Con una variedad infinita de comestibles, con un caudal de exquisiteces, esas damas ofrecerán al público todo cuanto en un día como ese puede apetecer el más exigente de los gastrónomos.

Habrá bebidas también allí.

Y alicientes muchos.

En «Sauto»

Un beneficio.

Se celebra esta noche una gran función en nuestro magno coliseo a beneficio de la Hermandad de Jóvenes Cubanos, con un programa en que figura la hermosa film «El as del acelerador», por Briand Donlevy, y «Mujeres enamoradas», por Janet Gaynor.

Colocadas las localidades entre nuestras familias, el lleno será absoluto.

La última nota

Para enviar mi enhorabuena a los esposos Basilio E. Guerra y Fina Sánchez, que ven alegrado su hogar con la llegada de una preciosa chiquilla que aumenta su prole.

En la mañana de ayer martes vino al mundo el tierno ángel, que en su cunita de encajes sonríe deliciosamente a sus amantes papás.

Manolo JARQUIN.

CRONICA HABANERA

SIMPATICO COMPROMISO

El domingo último quedó formalizado oficialmente un compromiso del que con gusto nos hacemos eco.

Trátase de una simpática pareja, la bella y gentil señorita Esther Morales y Rodríguez Docal y el querido amigo Manolo Crespo y Valls, joven muy correcto y caballeroso.

Los padres del novio, el señor Manolo Crespo Trotcha y su distinguida esposa, Emilia Valls, hicieron la petición a los padres de la novia, el señor Adolfo Morales, alto jefe del Central Hershey, y a su esposa, Cristina Rodríguez Docal, así como a la tía de la novia, la bondadosa señorita Susana de la Torre y Morales.

Enhorabuena.

EN EL YATCH—El lunes ofreció un almuerzo en el Habana Yach Club el Ministro de Chile, Excmo., señor Emilio Edwards Bello en honor de M. Pierre Lyautey, sobrino del mariscal de campo francés del mismo nombre que se encuentra de paso en la Habana.

En la mesa del señor Edwards Bello se congregaban además los siguientes invitados.

El Ministro de Francia, Excmo. señor Gastón Morawiecki y señora de Morawiecki.

El Attache Comercial de Francia, señor René Grimm Provence y señora María Tubau.

La señora Anita Sánchez Agramonte viuda de Longa.

Y la señorita Luisa Carlota Párraga.

LA BODA SCULL-TOLON.—Como ya hemos anunciado, el día 21 del próximo mes de febrero, a las nueve y media de la noche, contraerán matrimonio en la iglesia parroquial del Vedado la señorita Hortensia Scull y Rivero, en la que se aúnan la gracia, la belleza y la simpatía, con el querido amigo Sammy Tolón y Dolz.

Boda de gran rango, selecta y distinguida, en la que unirán para siempre sus destinos dos jóvenes muy queridos en nuestro gran mundo.

Ya están designados los padrinos: la gentil dama Marina Dolz de Tolón, madre del novio, y el conocido clubman Fernando Scull, padre de la novia.

Para esta gran boda lucirá el templo del aristocrático quartier un adorno floral de gran belleza y magnificencia, que ha sido confiado al gusto inimitable de los hermanos Armand, los afortunados propietarios de «El Clavel», el famoso y elegante jardín nacional de los hermanos Armand.

Un adorno en cuyos diseños trabajan ya aquellos artistas exquisitos que tantas prruebas nos llevan dadas de su originalidad y su buen gusto.

También harán los hermanos Armand el ramo nupcial para la linda novia, ramo precioso que llegará a sus manos como obsequio de un cronista.

ELENA MONTERO.—En esta fecha celebra su cumpleaños la bella y adorable jeune fille Elena oMntero y Valdés Pagés, que pertenece a la última promoción del gran mundo habanero.

Es hija del señor Antonio Montero y de su distinguida esposa Ana María Valdés Pagés.

Felicidades.

TRASLADO.—El doctor Mario Domínguez, abogado de la Agencia Chevrolet y su esposa Margarita Rivas, han trasladado su residencia para una linda casa en la calle Primera entre 10 y 12 Reparto La Sierra.

Sépanlo sus amistades.

SARITA ESPINOSA.—Ayer celebró su cumpleaños, entre halagos y congratulaciones de sus amistades, la encantadora señorita Sarita Espinosa y Conde, hija del doctor Juan Espinosa y de su esposa Aurelia Conde.

Un grupo de amigos le organizaron una comida con tal motivo que tuvo efecto en «El Sitio» dentro de la mayor animación.

INTERESANTE RECITAL.—En la noche del viernes, como habíamos anunciado, ofreció un interesante recital la señorita Elenita Alvarez en la Academia Ruxton, de la que es una de sus alumnas más distinguidas.

Ante un público numeroso que llenaba la sala, interpretó la señorita Alvarez el programa en que se lució notablemente, recibiendo muchas celebraciones y muchas flores.

Al felicitar a la gentil pianista le deseamos que continúen sus éxitos.

FIESTA RELIGIOSA.—En honor de Nuestra Señora del Sagrado Corazón, se celebrará el sábado próximo una misa solemne en la iglesia de la Caridad.

Será a las nueve de la mañana, seguida de la Consagración del nuevo año a la Santísima Virgen imponiéndose las medallas a las nuevas socias.

BAUTIZO.—El sábado último tuvo lugar en la iglesia del Santo Angel el bautizo de la niña Celia Mercedes Rosario de la Caridad, hija del señor José E. Perdomo Rivadeneyra, jefe de despacho de la Comisión Nacional de Propaganda y Defensa del Tabaco Habano, y de su esposa Celia Gutiérrez Alegre.

Fueron padrinos la señorita Aurora Capestany Gutiérrez y el señor Angel Perdomo Rivadeneyra.

DEL SEVILLA BILTMORE.—En el Sevilla Biltmore, el aristocrático hotel, se encuentra alojado desde ayer Mr. Billy Hill, famoso compositor americano, autor de «Chopel in the moonlight» y de «Home on range», las populares canciones.

Mr. Hill, que llegó anteayer, vino acompañado de su secretario, mister Richard Vaetter, proponiéndose pasar una temporada en la Habana.

El hotel «Sevilla Biltmore», centro elegante de diversión, aparece todas las tardes animadísimo.

Los incomparables tés bailables del Sevilla tienen el atractivo de reunir lo más chic de la buena sociedad.

El té bailable de mañana, jueves, es de moda.

Se verá muy concurrido.

DESPEDIDA DE SOLTERA.—En el Vedado Tennis Club, la simpática sociedad del Vedado, le fué ofrecido el sábado último un almuerzo a la bellísima señorita Leopoldina de la Campa y Fernández.

Almuerzo de despedida de soltera, con motivo de sus próximas bodas con el joven Juan Gorostiza y Barañano, señaladas para el día primero del próximo mes de febrero en la iglesia parroquial del Vedado.

Alrededor de la señorita de la Campa se congregaba este grupo numeroso de sus amigas.

Señoras: Elena de Arcos de Lebredo, Hortensia Moeller de Soto, Ofelia Veulens de Alvarez, Martha Aspiazo de Llovet, Nenita Ordóñez de García Serra, Margarita Alarcón, María Gastón viuda de Ortiz, Amada Alvarez, Carmen Casuso de Deschapelles, Clarita Alfonso, Angela G. Casariego de Jané, Carmita Piñera de Cárdenas, Cuqui Ponce de Upmann, Nena Maribona de Canovaca, Macusa López de Alvarez, Aidita Camacho, Sara Tamayo y Albertina Casanova de Sánchez.

Señoritas: Josefina Madrazo, Concha Bonet, Alicia Cadenas, Carmelina Muñoz, Ninina de los Reyes y Consuelito Valdés Maribona, tan encantadora.

Lily Batet.

July Gutiérrez.

Minín Abello, Margot Flórez, Terita Barnet, Delia Arce, Ana Alvarez, Margot Blanco, María Odoardo, Zoraida Rojo y Emma Quesada.

Yoyo Gastón.

Luisita Lay.

Elena Leonard, Rosita Freixas, Teresina Fernández, María Luisa Abello, Telma Alsina, Nena Montejo, Bertha Cabello, Gloria Guerra, María Teresa Cortina, Conchita Armona, Lucy Pruneda, Haydée Barroso.

Olga Lombard.

María León, María Emma Botet, Bertha Prieto, Carmita Quintana, Esther Quintana, María Julia Casanova, Josefina Velasco, Margarita Díaz, Emilita Velasco, Lolita Pérez Moreno, Hilda Rivas, Ofelia Tamargo, Carmita López Vallina, Renée Caso, Renée Malgarat.

Mayita Juncadella.

Pucha Dueñas, Mary Dueñas, Hortensia Asper, Cuqui González, Bebita Busto, Carmen Busto, Adria Giquel, Fina Bascuas, María Luisa Peón, Lolina Cibrián, Elsie Corbera, Americusa Abello.

(Continúa en la página NUEVE)

Grandes Concursos Durante el Año del CINCUENTENARIO

Cervecería "LA TROPICAL"

1888 — 21 de Julio — 1938

PRIMEROS CONCURSOS A BASE DE BILLETES DE LA LOTERIA NACIONAL

$50.000

El 21 de Julio de 1938 cumple CINCUENTA AÑOS de establecida la CERVECERIA "LA TROPICAL", y para conmemorar su CINCUENTENARIO distribuirá entre sus consumidores, durante este año, la cantidad de CINCUENTA MIL PESOS, mediante CONCURSOS cuyas condiciones se publicarán oportunamente, siendo parte de los mismos estos TRES PRIMEROS CONCURSOS, que se efectuarán durante los meses de FEBRERO, MARZO y ABRIL de 1938, sobre las siguientes

BASES:

Para estos TRES PRIMEROS CONCURSOS se emitirán cupones numerados para cada uno de ellos, cuyos cupones tendrán la numeración que corresponda al número de billetes de la Lotería Nacional que se emitan para el último sorteo de cada uno de los meses de FEBRERO, MARZO y ABRIL de 1938, repitiéndose la misma numeración en tantas series como sean necesarias para cubrir el número de tapas usadas que para cada CONCURSO tengamos que canjear.

Por cada veinticuatro (24) tapas usadas de cualesquiera de nuestras marcas "LA TROPICAL", "CRISTAL", "EXCELSIOR", "TROPICAL NEGRA" (en cuartos) y "MALTINA TIVOLI VITAMINADA", con discos higiénicos metálicos adheridos al corcho, recibirán un cupón numerado, cuyo cupón les dará derecho a participar del CONCURSO correspondiente a la fecha del mismo.

Todos los concursantes tienen derecho a recibir un cupón por cada veinticuatro (24) tapas usadas de nuestras marcas antes mencionadas, pudiendo adquirir tantos cupones como lotes de veinticuatro (24) tapas usadas entregue, o sea que no hay límite para la entrega de cupones.

El canje de tapas usadas a razón de un cupón por cada veinticuatro de ellas, podrán realizarlo nuestros consumidores en la Oficina Principal de la Habana, situada en la Calzada de Palatino esquina a Atocha, en el Cerro; en nuestros carros de venta de cervezas en la Habana; en todas las Agencias y Depósitos del interior de la Isla, y en los siguientes Depósitos de Hielo en la ciudad de la Habana:

ACIERTO Y CONCHA.—AGUIAR núm. 51.—ARROYO APOLO.—ARMONIA Y PALATINO.—AYESTARAN núm. 1.— JESUS DEL MONTE núm. 1408 (Víbora).—COLON Y CRESPO.— CONSULADO núm. 99.—EMPEDRADO Y MERCADERES.—ESCOBAR Y CONCORDIA.—JESUS DEL MONTE Y SAN LEONARDO.—JESUS DEL MONTE Y MANGOS.—LUYANO núm. 739.—MERCADO UNICO (en el interior).—PLAZA DEL POLVORIN (en el interior).—POCITO Y SANTIAGO.— PRINCIPE núm. 33.—SAN FRANCISCO Y PORVENIR.—SAN IGNACIO núm. 92.—SOLEDAD Y SAN JOSE.—GALIANO Y ZANJA.— INQUISIDOR núm. 6.—JESUS DEL MONTE núm. 1465.—JESUS DEL MONTE Y ESTRADA PALMA.—VEDADO, CALLE 11, esq. a 22.—SOMERUELOS Y MISION.—TENERIFE Y SAN NICOLAS.—VEDADO, CALLE 10, esq. a 17.—VEDADO, CALLE 10, esq. a 23.—VEDADO, CALLE QUINTA número 265.

Estas tapas usadas serán recibidas en los lugares mencionados, en días y horas hábiles, hasta las cinco de la tarde de la víspera del día del sorteo por cuyos premios desee optar el concursante.

720 premios por cada concurso

Gran Concurso de Billetes del Mes de Febrero de 1938

CORRESPONDE AL SORTEO Nº 1090, DE FEBRERO 23, 1938

Los sorteos que correspondan a los CONCURSO de MARZO y ABRIL, 1938, se anunciarán por la prensa oportunamente.

PREMIOS:

1 A los cupones de cada serie que tengan igual número que el PRIMER PREMIO, o sea el PREMIO MAYOR, cinco (5) billetes enteros para el segundo sorteo ordinario que se celebre en el mes siguiente.

2 A los cupones de cada serie que tengan igual número que el SEGUNDO PREMIO, tres (3) billetes enteros para el segundo sorteo ordinario que se celebre en el mes siguiente.

3 A los cupones de cada serie que tengan igual número que el TERCER PREMIO, un (1) billete entero para el segundo sorteo ordinario que se celebre en el mes siguiente.

4 A los cupones de cada serie que tengan iguales números que las DOS APROXIMACIONES, anterior y posterior, al primer premio, un cuarto de billete (25 fracciones) para el segundo sorteo ordinario que se celebre en el mes siguiente.

5 A los cupones de cada serie que tengan iguales números que las DOS APROXIMACIONES, anterior y posterior, al segundo premio, un cuarto de billete (25 fracciones) para el segundo sorteo ordinario que se celebre en el mes siguiente.

6 A los cupones de cada serie que tengan iguales números que las DOS APROXIMACIONES, anterior y posterior, al tercer premio, un cuarto de billete (25 fracciones) para el segundo sorteo ordinario que se celebre en el mes siguiente.

7 A los cupones de cada serie que tengan los tres últimos números iguales a los de la CENTENA DE PRIMER PREMIO, un quinto de billete (20 fracciones para el segundo sorteo ordinario que se celebre en el mes siguiente.

8 A los cupones de cada serie que tengan los tres últimos números iguales a los de la CENTENA DEL SEGUNDO PREMIO, un quinto de billete (20 fracciones) para el segundo sorteo ordinario que se celebre en el mes siguiente.

9 A los cupones de cada serie que tengan los tres últimos números iguales a los de la CENTENA DEL TERCER PREMIO, un quinto de billete (20 fracciones) para el segundo sorteo ordinario que se celebre en el mes siguiente.

NOTA IMPORTANTE: Como la Compañía tiene que emitir varias series de cupones para cada sorteo, se entregarán tantos premios iguales a los aquí descritos por cada una de las series de cupones en poder de nuestros consumidores en cada sorteo.

TOME CERVEZAS

TROPICAL, CRISTAL. MALTINA TIVOLI VITAMINADA, EXCELSIOR, 1/4 TROPICAL

Las inmejorables de ayer, de hoy y de mañana

NUESTRA ETICA INDUSTRIAL es COMPETIR con CALIDAD

Cervecería "LA TROPICAL"

CONSERVE ESTE ANUNCIO PARA SUS CONSULTAS

M.E.C.D. 2016

GACETILLAS

AUDITORIUM: «LA CALLE DE LA ALEGRIA»

El famoso productor Walter Wanger, creador de Modas y Bellezas de 1938, nos ofrece ahora su más reciente éxito cinematográfico: «La Calle de la Alegría», historia de la popularísima calle newyorkina, con las más brillantes estrellas de los clubs nocturnos, llenándola de melodía, bailes, música y bella mujeres.

Su original trama nos hace vivir la transformación que sufre esa concurrida calle, hace 25 años la más tranquila y aristocrática de la gran metrópoli; hoy la más bulliciosa y alegre.

Cinco estrellas favoritas intervienen y triunfan en su interpretación: Pat Paterson, Ian Hunter, Leo Cabrillo, el simpático tenor Kenny Baker y Zazu Pitts. «La calle de la alegría», se exhibe en las tandas de 5:15 y 9:45. Y para los turnos de 4:00 y 8:30, complaciendo peticiones, el formidable tenor del Metropolitan Nino Martini, con Ida Lupino y otros en la colosal joya musical «Canta, Bandolero, Canta».

Precios: Luneta tarde 30 centavos. Noche 40 centavos. Niños 20 centavos. Tertulia 10 centavos.

Mañana: A las 5:15 y 9:45: Paramount presenta a su gran estrella, el favorito tenor mexicano Tito Guizar con Andrea Palma y Margarita Mora en la magnífica producción: «Amapola del Camino» y a las 4:00 y 8:30: «Almas en el mar», el sensacional film de Gary Cooper, Frances Dee, George Raft y Henry Wilcoxon.

El viernes: Estreno en Cuba del gran super-espectáculo cinematográfico «Espía de Napoleón», donde realiza la más formdiable de las reapariciones, el siempre admirable actor Richard Barthelmess.

TRIANON: «AMAPOLA DEL CAMINO»

Hoy, presenta en sus tandas favoritas de 5:15 y 9:45 la preciosa joya-musical titulada: «Amapola del Camino», realización artística del gran tenor mejicano Tito Guizar en esta super-producción Paramount, de argumento romántico y donde actúan las conocidas estrellas Margarita Mora y Andrea Palma, con la cooperación del Chato Ortín, secundando a Tito Guizar en esta formidable producción musical.

A las 4:00 y 8:30, por última vez en su programa, esta empresa complaciendo infinidad de peticiones: presenta la super-producción titulada: «Almas en el mar», éxito del admirable actor Gary Cooper, con G. Raft, Frances Dee y Harry Carey.

Precios: Luneta: Tarde 20 centavos. Noche: Mayores 30 centavos. Niños 20 centavos. Tertulia: Mayores 15 centavos. Niños 10 centavos.

Mañana: El sensacional y realista drama de espionaje, «La Bailarina Roja», historia de la vida de la famosa y bella bailarina (Mata Hari), admirable interpretación de un grupo de estrellas de la Comedia Francesa como, Vera Korené, Jean Worms, Jean Galland y Maurice Escande.

El sábado: La fina obra de la Warner Bros, titulada: «Cenizas de Ayer», por la genial Betty Davis.

PAYRET: «EL ALMA DEL BANDONEON»

Un lleno en todos los turnos, un éxito más, Libertad Lamarque en uno de sus más grandes éxitos «El alma del Bandoneón», producción argentina que fué estrenada en Cuba, cuando era desconocida la genial Libertad Lamarque, por eso miles y miles de admiradores de esta gran actriz querían verla de nuevo en esta linda película con Charlo y E. Famá, los reyes de la canción y el tango argentino.

Hoy se presenta también la superproducción titulada «El honor de la familia», que interpretan Lionel Barrymore con Cecilia Parker y Eric Linden. Una revista de asuntos mundiales y un cartón completan el programa.

Los precios son: 20 centavos hasta las 6 y media y 30 centavos después. Niños 15 centavos. Tertulia 10 centavos.

Mañana: Este mismo programa.

El martes y miércoles: solamente: «Allá en el lejano oeste».

NEPTUNO: Mañana: «Los Candelabros del Emperador»

Hoy presenta por última vez la empresa de este favorito Teatro, a Peter Lorre, en el intenso y espectacular drama policíaco «El Misterioso Mr. Moto». Conjuntamente se exhibe vigoroso drama «El traidor». Completa el programa la hilarante comedia «La gran satisfacción», y el Noticiario Universal. Los precios: 15 centavos de 2 y media a 5 y media y 20 centavos después. Niños a todas horas 10 centavos menores de 10 años.

Mañana, un sensacional y monumental programa Louise Rainer, William Powell, Robert Young, Maureen O-Sullivan y Frank Morgan, en la formidable super-producción: «Los candelabros del emperador», y James Cagney en el deslumbrante hit musical «Ritmo de Amor».

El sábado y domingo, Irene Dunne y Cary Grant en el más alegre y alocado film de la temporada «La Pícara Puritana» y «Bodas de contrabando», con Charles Quigley y Rosalind Keith.

ROXY: «MELODIAS DE BROADWAY DE 1938»

Por última vez y a precios populares vuelve hoy a exhibirse en el simpático «Cinema Roxy» del Reparto Almendares, la magnífica producción Metro, «Melodías de Broadway de 1938», tercera presentación anual del espectáculo musical más bello e interesante que se ha ofrecido en el cinema desde 1936, realizado con un derroche fabuloso de arte, y por dos refulgentes astros, Robert Taylor y Eleanor Powell que ejecutan maravillosos bailes.

Conjuntamente se exhibirá la película de gran acción, «Enemigo jurado», por Joseph Calleía y completando el programa un divertido cartón y el estreno del último Noticiario Fox Movietone.

Los precios por ser hoy día popular serán 15 centavos luneta todo el día y 10 centavos tertulia y niños.

Mañana: «Jueves Elegante» Paramount presenta el estreno de la lujosa revista musical «Artistas y Modelos», por Ida Lupino, y Jack Benny, y a petición se exhibirá la interesante producción: «Shanghai» por Charles Boyer y Loretta Young. Además el episodio 6 de la colosal serie: «La amenaza de la selva».

RIVOLI: PELICULAS Y LA CIA. OTERO--ARREDONDO

Programa especial es el que presenta hoy el familiar teatro «Rivoli» de 4 y 5, La Sierra, teléfono FO-1130, comenzando el programa a las 4 y 30 por el orden siguiente cartón comedia y revista, Bill Boyd en la soberbia producción que lleva por título: «A marcha forzada» y complementa el programa Gail Patrick y Ben Bernie y su orquesta en super-producción que lleva por título «Artistas y Modelos», en la función de la noche, se proyectan estas dos películas y en la escena debut de la Compañía Otero-Arredondo, con el apropósito cómico titulado: «Jalisco nunca gana».

Precios: Tanda 10 centavos. Todos. Noche Mayores 20 centavos. Niños 10 centavos.

Mañana: Edard Everett Horton en «Dinero Loco», y Karen Morley en «Vidas a flote».

El viernes: Irene Hervey en «Una mujer intrigante» y Spencer Tracy y Franchot Tone en «Le enseñaron a matar».

REINA: «ROMANCE GAUCHO» Y «LA PICARA PURITANA»

«La pícara puritana» con Irenne Dunne y Gary Grant, nos relata la picaresca historia de una esposa que era un dechado de perfecciones... bueno, una esposa demasiado perfecta... hasta que un fin de semana todo el mundo creía que estaba de visita en casa de su tía... y regresó al hogar colgada del brazo de un extraño. Es esta la comedia más fina y picaresca del año, pasará usted el mejor rato de su vida no pierda de ver esta graciosa comedia, que hoy se proyectará en la pantalla del conocido super-Cine Reina», de Reina y Rayo, co nel teléfono M-2272.

«Romance Gaucho» un drama de las pampas argentinas, que tiene lugar a fines del siglo pasado, pleno de arrobamiento por su trama vivida y fascinante en que florece el romance y la tragedia que nos hace vivir momentos de emociones indescriptibles, Camila Quiroga, Enrique Muiño, Angel Magaña y Elias Alipio son sus principales protagonistas.

La revista Fox Movietone News y una variedad deportiva son la sal del programa, que se exhibirá a precio de costumbre de este cine: 15 centavos la luneta hasta las 6 y media y 20 centavos después. Niños 10 centavos y la tertulia familiar 10 centavos.

Mañana. El mismo programa.

RIALTO: «ALLA EN EL LEJANO OESTE»

De extraordinario, puede calificarse el programa que viene exhibiendo «Rialto», con tanto éxito desde hace tres días, dos películas que le harán pasar un rato de lo más agradable y son ellas: «Allá en el lejano oeste». Un drama del Oeste convertido en comedia. Con los «Reyes de la Risa», como protagonistas: Stan Laurel y Oliver Hardy. Además: «Un mal sujeto» de argumento intensamente emotivo y profundamente intrigante desde la primera escena, por Bruce Cabot, Virginia Grey, Edward Norris.

Completa el programa el Noticiero Metrotone Hearts de asuntos mundiales (estreno en Cuba).

La función es continua y comienza desde las dos y cuarto.

Precios: 20 centavos mayores hasta las 5 y media y 30 centavos después. Niños 15 centavos.

LARA: «LA DAMA ERRANTE». 10 CTS.

Un programa magnífico es el que ofrece hoy el «Lara», el favorito cine de las familias sito en Prado y Virtudes, con el teléfono M-2421, la mejor proyección, sonido perfecto, confortable y amplia sala y precio popularísimo.

Hoy, en función continua de 2 de la tarde a 11 y 30 de la noche se exhibirá revista, comedia estreno de la soberbia, regia film: «La dama errante» y estreno de la colosal y muy emocionante producción «Un crimen único».

PRADO: «JALISCO NUNCA PIERDE»

Para hoy tiene Prado en su acostumbrada matinée de 2:00 y tandas de 5:00 y 8:15, un grandioso programa por el precio de siempre, 10 centavos, exhibiendo en primer lugar la emocionante producción de Frankie Darro «La carrera de la muerte». A petición la película que arrebata, la del alma popular «Jalisco nunca pierde», con Chafián López y Barcelata. Completando el programa una revista y un gracioso cartón. Mañana el suntuoso espectáculo todo en colores «Modas y bellezas de 1938». El más deslumbrante desfile de mujeres, costosas pieles y los últimos modelos femeninos que el cine ha presentado y el impresionante drama «Infamia», por la sugestiva actriz Merle Oberón .El viernes dos grandes joyas: «Café Metrópole» por Tyrone Power y Loretta Young y Dormitorio para señoritas», por Simone Simon.

VERDUN: «LA VUELTA DE ROCHA»

Con extraordinario éxito fué estrenada ayer en este popular teatro, la super-comedia musical argentina «La vuelta de Rocha», una cinta plena de humorismo criollo y en la que Mercedes Simone, la reina de la radio nos brinda seis bellísimos tangos. Hugo del Carril, considerado por el público de Buenos Aires como el mejor intérprete de los ritmos argentinos, interpreta en esta cinta dos bellas canciones. Además figuran en el reparto de esta magnífica cinta dos estrellas del cine en español: Floren Delbene y Tito Lusiardo. También se exhibe la deliciosa film «La pícara puritana», con Irene Dunne. Un noticiero Metrotone y el cartón en colores «No más niños», completan el programa.

La función, que es contínua, comienza a las dos de la tarde, rigiendo los siguientes precios: hasta las 6:30, luneta 20 centavos. Después de dicha hora 30 centavos; los niños y la tertulia con butacas, 10 centavos a todas horas.

CUATRO CAMINOS: «EL CORSARIO»

Dos estupendas joyas, dos obras cumbres, en el cómodo, y concurrido teatro de las familias el cine «Cuatro Caminos» de Belascoaín y Tenerife con el teléfono M-3676. Comenzando a la 1:30 de la tarde con cartón, revista, comedia, la emocionante producción de un argumento exquisito, de música selecta, de grandes emociones titulada «Risa en los ojos», y se complementa el programa con la espectacular producción basada en la novela de aventuras del gran escritor Emilio Salgari, titulada «El Corsario Negro», la valentía de un conquistador de corazones y dominador de hombres. La vida de un aventurero que jamás temió a nada. Los precios son: hasta las seis y media de la tarde luneta 15 cts., después 20 cts. La comodísima tertulia con magníficas butacas, (tertulia familiar) y los niños 10 cts., a todas horas. Mañana: «La Flagelación de los Penitentes», una película que le hará sentir sensaciones desconocidas. Una obra que debe ser vista por todos. El sábado «La casa de Quirós», la película que lo hará reir a carcajadas y «No se puede tener todo».

ESCIPION, EL AFRICANO

APENAS HUBO terminado la entrevista de Aníbal y Escipión, el ejército cartaginés se desplegó en orden de batalla. Los elefantes fueron situados a la vanguardia, con la idea de proteger a la infantería, integrada por la flor y nata de la juventud de Cartago. Varias horas duró esta maniobra, hábilmente ejecutada, y que dió una idea exacta a los romanos del poderío de sus enemigos. En la película «Escipión, el Africano» sobresale este momento, por su grandiosidad y por la notable amplitud del escenario natural utilizado.

¿NO LE TRAJERON LOS REYES UN ALBUM

Estrellas de la Pantalla 1938?

Todavía está a tiempo. Puede comprarlo en «El Encanto» antes que se agote la edición, no se quede sin este valioso recuerdo que ya tienen todas sus amiguitas. Con él tendrá a Hollywood en su casa.

MAJESTIC: «¡CENTINELA ALERTA!»

Programa regio es el que presenta hoy el cómodo y elegante teatro Majestic de Consulado 116 teléfono M-4477 comenzando el programa a las dos en punto por el orden siguiente: Cartón comedia y revista, Simone Simón y James Stewart en la soberbia producción Fox que lleva por título «El Séptimo Cielo» y complementan el programa Ana María Custodio y el ya famoso cantante Angelillo en la soberbia producción gloria del cine español titulada «Centinela Alerta». Este programa se repite en tanda de 5 y por la noche a las 8:15.

Precio. Luneta o preferencia antes de las 6:30 15 cts., después 20 cts., Mañana: Ciro Verratti en «El Corsario Negro, y Ronai Colman en «El Prisionero de Zenda.»

El viernes: Ann Sothern y Jack Oakie en «El Super Fenómeno», y Fred Estaire y Joan Fontaine en «Una Doncella en Peligro».

ACTUALIDADES: «LA TORRE DE NESLE»

Las carteleras del siempre concurrido y confortable cine de las familias «Actualidades» de Monserrate 8 y 10, con el teléfono F-5575, anuncian para hoy un programa formidable, que ha de resultar muy del agrado de sus muchos asiduos.

Hoy, en función contínua de 2 de la tarde a 11:30 de la noche, se exhibirá revista, comedia, estreno de la grandiosa, regia superproducción de muy atrevido argumento «La torre de Nesle» o «Margarita de Borgoña», con Tania Fedor y Jean Weber y estreno de la emocionante, dinámica producción de mucha acción «Carros blindados», con César Romero y Robert Wilcox.

Precios populares rigen hoy.

Mañana: programa estupendo con «Otra Aurora», con Kay Francis y y Errol Flyn y música, besos y mujeres.

LIRA: «EL PRISIONERO DE ZENDA»

Dos grandes joyas cinematográficas forman el grandioso programa que anuncia hoy el simpático y favorecido cine de las familias Lira, de Industria y San José, con el teléfono M-4474.

En función contínua desde la 1:30 de la tarde se exhibirá revista, comedia, estreno de la grandiosa, extraordinaria super producción «El prisionero de Zenda» con Madeline Carroll, Ronald Colman y Douglas Fairbanks Jr. y estreno de la muy soberbia, regia super joya «Amor bajo el fuego», con Merle Oberon y Brian Aherne.

Precios: mayores 10 cts., hasta las 6:30 15 cts., después. Los niños 5 cts., a todas horas.

Mañana: «La destrucción del vicio» y «Madres culpables», sólo para mayores.

INFANTA: «AMAPOLA DEL CAMINO»

Un monumental programa nos ofrece para hoy el moderno teatro Infanta, del «Circuito Edelberto de Carrera», sito en Infanta y Neptuno con el teléfono U-3700, a base de dos regios estrenos siendo la principal la que lleva por título: «Amapola del Camino», con Tito Guizar, Andrea Palma y el Chato Ortín»: en esta cinta quedaron salvados, tanto por lo que respecta a la parte puramente técnica cuanto por lo que hace por la dirección los escollos en que no pocos casos han tropezado películas en nuestro idioma, por otra parte, fotografía sonido ritmo de la acción no tienen nada que envidiar a las películas americanas; le sigue en turno el estreno de la producción: «Alas Negras sobre Londres», con Karen Morley y Eduardo Cianelli; con un argumento de gran sensación completando el programa se exhibe una variedad musical que lleva por título: «Oigan todos», y la revista de sucesos mundiales Paramount. Los precios para hoy son los siguientes: Hasta las 5:30, luneta mayores 20, niños 15, tertulia 10: Después: Luneta mayores 50 cts., niños 15 cts., tertulia 15 cts., niños 10 cts. Mañana: «Amapola del Camino» y «El gran farsante».

OLIMPIC: HOMENAJE A SONJA HENNIE

Olimpic en Línea y B., en el Vedado, con el teléfono F-6263, de la cadena Alvarez-Hernández.

Hoy grandioso programa de homenaje a la bella y joven actriz Sonja Hennie.

A las 5:45 y 9:45 se estrena la preciosa, regia, grandiosa super joya cinematográfica «Idilio incógnito» creación de Sonja Hennie con Tyrone Power.

A las 6:30 y 8:30 la magnífica, regia, bella super producción «Una en un millón» con Sonja Hennie y don Ameche.

Precios: mayores 15 cts., en la tanda y 20 cts., por la noche. Los niños y la tertulia 10 cts., a todas horas.

Mañana: episodio de «El Aguila Negra», «El honor de la familia» con Cecilia Parker y «Genio y figura» con William Powell.

OMNIBUS DE CAMAGÜEY S. A.

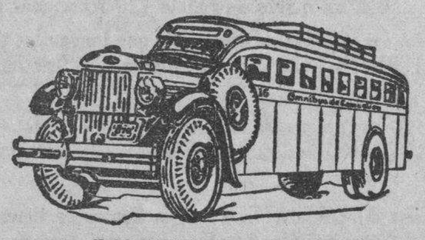

(LOS MEJORES DE CUBA)

NUEVOS TURNOS — NUEVAS SALIDAS.

Salidas de la Habana del Hotel Pasaje (Por Zulueta).

4.30 AM Directo a Holguín
6.00 AM Directo a Santiago de Cuba
7.30 AM Directo a Camagüey
9.00 AM Directo a Camagüey
11.30 AM Directo a Camagüey
1.00 PM Directo a Santiago de Cuba
4.30 PM Directo a Santiago de Cuba
7.00 PM Directo a Santiago de Cuba
9.30 PM Directo a Camagüey
11.30 PM Directo a Santiago de Cuba

TENEMOS SERVICIO DE EXPRESO DE PAQUETERIA PEQUEÑA ENTREGA INMEDIATA CON GARANTIA.

PARA INFORMES TELEFONOS M-1715 y M-4838.

ESCENARIO y PANTALLA

EXITO DE «LA SEÑORITA DE TREVELEZ» EN EL CAMPOAMOR

Nuevamente presenta hoy la empresa de este simpático teatro, la ultra-divertidísima y anti-neurasténica producción auténticamente española, «La señorita de Trevelez», con toda la sal y pamienta de sus intérpretes: Antoñita Colomé, María Gamez y Alberto Romea, y con toda la picardía, gracia y humor de su autor, Carlos Arniches. Otra atracción de este programa, es el intenso y emocionantísimo drama «Hay rubias peligrosas», con Noah Beery Jr., Nan Grey, William Gargan y Dorothea Kent. Completa el programa el Noticiario Universal. Los precios, 20 centavos de 1 y media a 5 y media y 30 centavos después. Niños, a todas horas, 15 centavos y tertulia 15 centavos.

El viernes, la más peligrosa aventura que un hombre valeroso haya jamás encontrado, con una probabilidad entre mil de que pueda retornar...! Si salía victorio destrozaba su propio corazón... si fracasaba sería fusilado...! Esta ignorada peregrinación de un espía de la Gran Guerra, es traída a la pantalla por la hermosa y espectacular superproducción «El lancero espía», con un reparto super-estelar: Dolores del Río, George Sanders, Peter Lorre, Virginia Field, Lionel Atwil y miles de extras. ¡La aventura más grande en que nadie se haya encontrado...! Conjuntamente se estrenará «Peligrosamente tuyo», una magnífica film donde actúa por primera vez como galán, César Romero, con la colaboración de la monísima rubia Phyllis Brooks. El «clímax» de esta película, es sorprendente, pues el film está lleno de situaciones que dejan a uno en suspenso, seguida de una acción rapidísima.

El viernes, a las 10 de la mañana, en el teatro Alkázar, atravesados sus pies, manos y costados por 6 grandes clavos, un hombre será crucificado...! El más grande alarde de insensibilidad y resistencia física! A partir de esta hora y día, permanecerá crucificado durante 210 horas consecutivas...!

El Gran Estreno de «LA CLAVE DE ORO» en el MARTI

La obra más espectacular que se ha ofrecido en un escenario habanero será representada en Radioescenario Martí mañana a las doce de la noche en una gran tanda especial dedicada a conmemorar el natalicio de nuestro Apóstol libertador: José Martí.

Titúlase «La clave de oro» y consta de bellísimos cuadros, un diálogo pletórico de gracia criolla y una máxima atracción, el desfile de una auténtica comparsa carnavalesca con su alegre música, cálida y lasciva, sus brillantes farolas, el resonar de sus tambores, y esa nota pintoresca que ponen en todas las comparsas los que se suman a ella para «arrollar»...

El próximo sábado otra gran tanda extraordinaria con un regio programa en el que figuran la comedia en un acto «Por culpa de un 7» ¡60 minutos de risa! ¡Un verdadero escándalo!, y la maravillosa superproducción rusa que estuvo prohibida de exhibirse en Cuba durante más de 8 meses, que se titula «Tres mujeres». ¡Un episodio emocionante y real de la revolución soviética! ¡Primer teatro donde se proyectará una vez lograda la autorización!

Para ambas tandas especiales de media noche rigen los siguientes precios: Palcos, $3.00. Luneta numerada, 50 centavos. Delantero tertulia, 30 centavos. Tertulia, 20 centavos.

NACIONAL: MAÑANA DEBUT DE «SEÑORITAS 1938»

Una bella «Señorita 1938»

El teatro Nacional, por dentro, está convertido en estos momentos en una verdadera Torre de Babel, en la que se mueven más de cuarenta lindas mujeres y otros artistas, integrantes del gran espectáculo internacional, revista musical a gran lujo, «Señoritas de 1938», que mañana a las nueve de la noche presentan al público de la Habana, Eulogio Velasco y Oswaldo Farrés...

Risas frescas de juventud, ritmos musicales, fru-fru de sedas, brillo de oro y plata, colorido de diversos decorados, pasos coreográficos, evoluciones de baile, la nota picante de un couplet o de una canción, el ejercicio preciso de los malabaristas, la orden vibrante del director, todo surge rápida y espontáneamente y sería espectáculo originalísimo para el público que pudiera presenciar los últimos detalles del montaje de una gran revista, que luego, horas o minutos después, ha de pasar ante la vista del espectador con seguridad matemática cada uno en su puesto y cada cosa en su lugar...

«Señoritas 1938», es un espectáculo que ha de llamar la atención, tanto por lo que en sí tiene de elegante y grandioso como por la originalidad de su desenvolvimiento y por ser la primera revista internacional, que nos presenta un productor extranjero, (aunque ya Eulogio Velasco no debe serlo para los cubanos) en la que se le da lugar y representación a la mujer, a los artistas y al arte cubanos...

Los programas que ya están impresos y que pueden solicitarse en la Contaduría del teatro, demuestran que con los elementos extranjeros sería suficiente para producir una revista de magnitudes excepcionales, entre esos elementos, figuran Las Royal Palm Stars, Las Paradisi Beauties, las vedettes Margarita del Castillo y Alpha Ayheme, la danzarina acrobática Virginia Stewart, la pareja de bailes Diana y Delcampo, Okada ,artista oriental; Bobby Lynn, imitadora de estrellas cinematográficas; Bedford y Wallace, malabaristas y otras atracciones, y a ese gran conjunto Eulogio Velasco añade como halago al público, la cooperación de Mr. Duarte y Rosa la Negra con su conjunto de super brunetas del Chanssonier García y Julia Gómez, el de la cantante cubana Zeraida Marrero y el de los actores cómicos Lara, Acebal y Del Campo.

Las localidades ya están a la venta al precio de $1 luneta y el debut es mañana.

VIVES: JEAN MUIR--ERROL FLYN--HNOS. MAUCH

Vives, del Vedado, teléfono F-3128, del Circuito Edelberto de Carrerá, ofrece para hoy un programa exquisito, a base de muy buenos artistas; en tandas elegantes de 5:15 y 9:30, la deliciosa comedia, «La Secretaria de su marido,» por Jean Muir, cubriéndose los turnos de 4:00 y 8:30 con la obra de Shakespeare titulada, «El Príncipe y el Mendigo», por Errol Flynn y los Hnos. Mauch. Precios: Por la tarde, mayores 20 cts., y 30 cts., por la noche. Niños 15 cts., y tertulia 10 cts., a todas horas. Mañana, «Música para mi dama», por Nino Martini y «Su implacable rival», por Lee Tracy y el viernes, Allá en el lejano Oeste,» por Laurel y Hardy. «Por su patria y por su dama». por Clark Gable. El sábado, «Yoshiwara», por Sessue Hayakawa, y «La dicha», por Charles Boyer.

GRIS: «MIGUEL STROGOFF»

Muy colosal programa es el que brinda a sus muchos asiduos hoy el elegante y favorito cine Gris, de la calle de Baños y 17, en el Vedado, con el teléfono F-4292 cuya elegante bombonera es el lugar predilecto de reunión de las familias del Vedado.

Hoy a las 4 y 8 y 15 se exhibirá la jocosísima, original supercomedia. «Hoy sin mañana no» con los populares cómicos Weeler y Woolsey.

En turnos elegantes de 5 y30 y 9.45 cartón, variedad y la formidable, extraordinaria super-joya de gran argumento «Miguel Strogoff» o «El correo del Zar» creación de Margot Grahame, Elizabeeht Allan, Anton Walbrook y otros.

Precios: Mayores 15 cts. en la tanda y 20 cts por la noche.

Los niños y la tertulia 10 cts a todas horas.

Mañana programa gradioso con «Idilio Incógnito» con Sonja Hennie y Tyrone Power y «Saratoga» con Jean Harlow y Clark Gable.

MODERNO: «MELODIAS DE BROADWAY DE 1938»

Un interesante programa Metro ofrece hoy en sus turnos de tarde y noche el teatro Moderno. «Melodias de Broadway de 1938» de Eleanor Power, Robert Taylor; «Número equivocado» de Robert Roung, Ann Sothern el cartón, «Sinfonías Tontas»; y una «Revista Universal» Hasta las 6.30 10 cts; después 15 cts; Niños 10 cts. Tertulia Familiar 10 cts. a todas horas.

Mañana «Una doncella en peligro» de Frey Astaire, Gracie Allen; «El azar no se compra» de Helen Mack, Onslow Stevens; tertulia familiar 10 cts. a todas horas.

El viernes: Fiesta Nacional. En todos los turnos «Una doncella en peligro» de Fred Astaire; «Travesía Oriental» de Constante Worth, Leslie Fenton; comedias, cartones y revistas.

NORMA: «ALLA EN EL RANCHO GRANDE»

Un programa grandioso, en español es el que anuncia hoy el favorito y confortable cine familiar Norma de Luyanó y Concha, con el teléfono X-2381.

Hoy en tanda y noche se exhibirá revista, cartón en colores, estreno de la formidable, soberbia producción en español «El poderoso caballero» con Hilda Moreno y Casimiro Ortas y estreno de la maravillosa, regia, preciosa joya musical en español «Allá en el Rancho Grande» creación de Titto Guizar, El Chaflán, y otras estrellas mexicanas.

Precios: damas y niños 5 cts. y caballedos 10 en la tada y mayores 10 y niños 5 por la noche.

Mañana: programa en español con «Rosario» por Gloria Morell y «Silencio Sublime».

WILSON: «SARATOGA»

Wilson, en Belascoaín y San Rafael U-5863, 10 cts. de 1 y media a 6 y dia; y 15 cts. después, niños 10 cts. a todas horas.

Hoy tarde y noche, la revista semanal (Metrotone) y el cartón especial «Sccrappy Acróbata» y las superatracciones, «La obligación de asesinar» magnífica comedia detectivesca, y burlesca, toda en español, interpretoda por Juan José Martinez Casado, Leopoldo Ortín y Alicia Ortiz, y «Saratoga» regia super-producción extraordinaria Metro, interpretada por Clark Gable, y la malograda estrella Jean Harlow.

Mañan: «El Deber» magistral joya cinematográfica española, interpretada por Rosita de Cabo, Carmen Rodríguez, y Félix de Pomes; y «Al caer de la noche» regia film suprema de la Metro, interpretada por Rosalind Rusell y Robert Montgomery.

El viernes entrante: Fiesta Nacional, con los estrenos «Centinela Alerta» estupenda comedia musical, toda cantada y dialogada en español, por Angelillo, Ana María Custodio, y José María Linares Rivas; y «El as del acelerador».

MAXIM: «RAPSODIA DE AMOR»

La empresa del favorito y confortable cine de las familias Maxim, de Bruzón y Ayestarán, con el teléfono U-7049, anuncian para hoy un programa estupendo, en el que figuran dos grandes películas.

En tanda a las 5 y nocturna a las 8 y 30 se exhibirá revista, comedia, estreno de la soberbia, regia, preciosa producción «Rapsodia de amor» con Cecile Parker y estreno de la sensacional, formidable, intensa superproducción «De regreso» con John King, Slim Summerville y otros.

Mañana: «Almas en el mar» con Gary Cooper, George Raft y Frances Dee y «Secuestro afortunado» con Warren Williams.

INGLATERRA: «SARATOGA»

Inglaterra, San Rafael y Consulado, M-5527; 10 cts. de 1 y media a 6 y media; y 15 cts. después, niños 10 cts. a todas horas.

e4ñ;»loshaoi aoi n ao inn in n aoin

La mejor proyección, y el más perfecto sonido de la Habana, con el nuevo equipo sonoro, «Sincrofilm Philips» con pantalla de cristal.

Hoy, tarde, y noche la revista semanal (Metroton) y el cartón especial, y «Scrappy Acróbata» y las super-atracciones, «La obligación de aseinar» estupenda super-comedia detectivesca y burlesca, toda dialogada en español, por Leopoldo Ortín, Juan Martínez Casado, y Alicia Ortiz; y «Saratoga» regia joya Metro, interpretada por Clark Gable, y la malograda estrella Jean Harlow.

A las 5 p. m. «La obligación de asesinar» por Leopoldo Ortín y Alicia Artiz; y «Saratoga» por Clark Gable, y Jean Harlow.

Mañana: «El deber» super-extraordinaria producción española, interpretada por Rosita de Cabo; Carmen Rodríguez, y Félix de Pomes; y «Al caer de la noche» magnífica producción especial Metro, interpretada por Rosalind Russell, y Robert Montgomery.

CUBA Y ROJO: GRANDES ATRACCIONES

Muchas atracciones figuran en el programa que ofrece hoy el confortable y coquetón cine de las familias Cuba, de Suárez y Corrales. En tanda a las 5 y nocturna a las 8 y 15 se exhibirá revista, comedia, estreno de la soberbia, magnífica produción toda en español «El secreto de Ana María» con Lina Yegros y estreno de la grandiosa, regia, preciosa super-joya «Su gran exito» con Martha Eggerth. Precios: damas y niños 5 cts. y caballeros 10 en la tanda y mayores 10 y niños 5 cts por la noche. Mañana: «Así es la vida» y «Jalisco nunca pierde».

Salón Rojo, en Monte y Anton Recio, el predilecto de las familias, anuncia para hoy el más formidable programa en español. En tanda a las 5 y nocturna a las 8 y 15 se exhibirá revista, comedia, estreno de la soberbia film en español «El rosal bendito» con Gloria Morell y estreno de la preciosa, original, divertida super-producción mexicana «No basta ser madre» con Sara García y Carlos Orellana.

Precios populares rigen hoy. Mañana: gran programa.

UNIVERSAL: «UN GRAN REPORTAJE»

Muy estupendo resulta el programa que ha combinado hoy el favorito y confortable cine Universal, de Egido entre Muralla y Sol, el más concurrido de la barriada.

Hoy en función continua de 1 de la tarde a 11 de la noche se exhibirá revista, comedio, estreno de la formidable, estupenda producción de pistoleros, de mucha acción «El gran reportaje» con Ralph Bellamy y estreno de la magnífica, dinámica producción de aviación «Piratas del Aire» con George O-Brien.

Precios: damas, niños y tertulia 5 cts. y caballeros 10 hasta las 6 y 30 y mayores 10 y niños y tertulia 5 cts después.

Mañana: estreno en Cuba del drama del oeste «A fuerza de dinamita con Bob Steele y «Llamas negras».

BELGICA Y VIOLETA: MUY SOBERBIOS PROGRAMAS

BELGICA: La canción de la Ciudad. Damas 5 cts.

Un regio estreno a precios de cinco centavos damas y niños en matinée y tanda, tiene lugar en este cine de Egido y Corrales. Se estrena el episodio 10 de la interesante serie «El Aguila Negra» «Sevilla de mis amores» en español por Ramón Novarro y el estreno «La canción de la ciudad», producción de gran argumento.

Mañana: «Una tormenta sin nubes». El 28 «Modas y bellezas de 1938» en colores.

VIOLETA: Una tormenta sin nubes. 5 cts.

Un estreno interesante para hoy en este concurrido cine de Monte y Rastro, en todos sus turnos se estrena la interesante producción por James Ellison titulada «Una tormenta sin nubes» como complemento se pasa «La historia se escribe de noche» por Charles Boyer y el episodio 10 de la serie «El águila negra»

Precios populares. Mañana: «Su última aventura» por Joan Crawford y estreno de la producción «La canción de la ciudad».

ALKAZAR: «210 HORAS CLAVADO EN UNA CRUZ»

El espectáculo de la crucifixión que nos presentará el teatro «Alkázar» es, sin duda alguna, el más espectacular de cuantos se han exhibido en la Habana. Vea usted los seis enormes clavos que se están exhibiendo en el teatro «Encanto»; contemple la enorme cruz de madera que espera su valiente carga en el vestíbulo del «Alkázar», piense que los clavos atravesarán las manos, pies y costados de un ser humano, que después será clavado en la cruz y que permanecerá crucificado, sin hacer el menor movimiento durante 210 horas consecutivas. Después, contéstenos esta pregunta: ¿Ha visto usted nada igual?

La suspicacia popular siempre cree ver trucos y combinaciones en toda demostración extraordinaria y es muy natural que en este espectáculo, que resulta tan difícil de aceptar como hecho cierto, trate de escudriñar todos sus aspectos para descubrir el truco. Pero todo será inútil. El hecho es cierto. Un hombre, insensible a todo dolor, será crucificado a las 10 de la mañana del próximo día 28 y esperará pacientemente que transcurran las 210 horas que se propone permanecer crucificado.

El acto de la crucifixión se verificará en el escenario del «Alkázar». Una vez realizado éste, la cruz será transportada al vestíbulo del teatro, que será convenientemente acondicionado, y allí estará exhibiéndose durante 210 horas consecutivas. Usted podrá presenciar este espectáculo, que se presenta por primera vez en Cuba, a cualquier hora del día o de la noche. Solamente 10 centavos costará la entrada.

RADIO CINE: «LA LUCIERNAGA» Y «LA SILLA TRECE»

Hoy por última vez ofrece el moderno teatro de Galiano y Neptuno la monumental opereta de la Metro titulada «La Luciérnaga», de la que son principales intérpretes Jeanette Mac Donald, Allan Jones y Warren William, superando ésta a todas las anteriores producciones de la genial cantante Jeanette Mac. Donald por los preciosos números musicales que interpreta escritos por uno de los mejores compositores de estos tiempos: Rudolf Friml.

Completa el programa la misteriosa e intrigante producción titulada «La silla trece» interpretada magistralmente por Madge Evans, Lewis Stone y Elissa Landi. Además un gracioso cartón en colores y el último Noticiero Metrotone con los más recientes sucesos mundiales.

Los precios: luneta y primer piso, 30 centavos antes de las 5 y media y después 40 centavos; los niños, 20 centavos, y la Tertulia entrada por Concordia, 10 centavos.

Mañana, un formidable pre-estreno de la Warner. La más finísima comedia que se ha producido titulada «Tovarich» interpretada por Claudet Colbert y Charles Boyer, apareciendo también en el reparto de actores el grandioso Basil Rathbone y la lindísima Anita Louise. Un éxito colosal y un lleno seguro.

El día 31: «El submarino trágico» y «Tú eres mi estrella», dos estrenos Warner.

ULTIMO RECITAL DE EUSEBIA COSME EN EL PRINCIPAL

Eusebia Cosme, la genial recitadora cubana que de un momento a otro embarcará rumbo a Venezuela, donde se presentará en el teatro Municipal para ofrecer la jerarquía de su arte, se despide de su público de la Habana el próximo sábado, con un gran recital poético. En el programa de esta gran fiesta de arte Eusebia ha agrupado las mejores composiciones de su extenso y exquisito repertorio.

Guillén, Ballagas, Camín, Pedroso, Palés Matos y otros grandes poetas de la hora presente estarán representados en este recital, que llevará al Principal de la Comedia numerosísima concurrencia. Tan es así que ya están agotadas casi todas las localidades, para las que hay enorme demanda.

La hora escogida para este recital ha sido la de las 6 y 15 de la tarde. A continuación vamos a ofrecer la opinión del distinguido periodista Rafael Suárez Solís, sobre Eusebia Cosme: «Ha dejado de ser una recitadora para ser un espectáculo, para convertirse en eso tan genérico que es el artista. Lo que empezó siendo una intuición, una espontaneidad, un milagro, se ha hecho, a fuerza de estudio y conciencia, ascenso, técnica, estilización. Es ella misma, crecida, mejorada, exaltada, disparada hacia el perfeccionamiento. Lo que nació como un eco del verso negro es ahora verso en ella

DO CONSTITUIDA EL MINGO LA ASOCIACION TAQUIGRAFICA NACIONAL

a mañana del domingo último, y ante una asamblea de más taquígrafos, quedó definiti- constituída la «Institución fica Nacional». En medio de tusiasmo, y luego de el Reglamento y las ges- alizadas por el «Comité Ges- procedió a la elección del «Consejo Directivo» de la ción, que quedó integrado de ente manera:

ente: Fernando Hiráldez de

: Herminio R. Fuentes, Ra- Iglesias Díaz, Alberto Soto , señorita Esperanza Fer-

tario General: Luis M. Ma-

tario de Finanzas: Tomás

tario de Tecnología y Cul- Manuel Acebo.

tario de Previsión Social: rto Cerdá.

tario de Propaganda: Alberto ando.

tario de Recreo y Deportes: V. Fernández.

tario de Actas y Correspon- : Oscar Ledesma.

jeros: señora Carmela Ace- Juan Gorestiza, señorita Vic- Pérez, Miguel Angel Boada, se- María Tarrero, Eduardo Ro- Pajón, señorita Consuelo Zo- José Pérez Zaldívar, Emilio ero, Angel Jiménez.

Institución se ha constituído el objeto de propender al ma- ge y desarrollo de la taqui- procurando elevar el nivel in- ual, moral y material del ta- lo y auspiciando la defensa s intereses, dada su importan- misión social, como nexo en- s dos fuentes de riqueza: pro- n y circulación. La Institu- Taquigráfica Nacional es una ción eminentemente técnica, ningún carácter político. Sus in- tes vienen obligados a dispen- recíprocamente el mayor res- y a no tratar en el seno de la ción asuntos ajenos a la de- y protección de sus intereses mayor divulgación y progre- la taquigrafía.

ero de breves días se celebrará to de toma de posesión del sejo Directivo», quien ha de enseguida importantes ges- s de protección y beneficio pa- taquígrafos cubanos. Provisio- nte, el Consejo Directivo ra- en Aguiar número 71, tercer

DESAPARICION

nso Valdés González, vecino de Carlos 27, denunció en la Judi- que su hijo Ricardo Valdés Gó- había desaparecido de su resi-

rio Rápido
para la piel adolorida, irritada
cualquier parte del cuerpo—no obstante rritada, barrosa, despellejada o granosa si la superficie—aplíquese generosamente el mitigante Ungüento
Resinol

FARMACIA OROGUERIA DE "JOHNSON"
DE TURNO LOS LUNES
Teléfono 30 TELEFONO-A-2129.

LA MAYOR
35 EDIFICIOS
700 EMPLEADOS
SARRÁ
DROGUERIA
ABIERTA TODOS LOS DIAS
TODA LA NOCHE LOS MARTES
A-8026 A-3641

FARMACIAS DE TURNO HOY MIERCOLES

DESDE BAHIA A PASEO DE MARTI (PRADO)

Calle y Núm.	Teléfs.
Cuba No. 112	A-8778
Visitador No. 1	A-6413
Cuba y San Ignacio	M-6677
Cuba y Chacón, por Cuba	A-7544
Cuba No. 33	M-4030
Cuba 64	M-2866
PASEO DE MARTI (PRADO) A CARRE VARELA (BELASCOAIN)	
Cuba y Tenerife	M-5121
San Lázaro y Campanario	M-4486
Cuba No. 107	M-4188
Belascoain No. 48	U-6813
Belascoain y Trocadero	M-5052
San Rafael No. 37	M-5588
Belascoain y Apodaca	M-5190
Belascoain y San José	A-6663
San José y Gervasio	U-3030
Neptuno y Manrique	M-4160
Neptuno 17	A-6566
CARRE VARELA (BELASCOAIN) A CALZADA DE MENOCAL (INFANTA)	
Carlos III e Infanta	U-6808
Carlos III No. 8	U-2195
Castillo y Santa Rosa	M-4855
San Rafael 172	U-7077
Belascoain 126 A y B	M-7551
Neptuno y Oquendo	U-6924
VEDADO	
Línea 84, entre A y B	F-6271
Calle 1	F-6161
Línea 56	F-4040
A y G	F-6119
Calle 19 entre 19 y 21	F-6292
VIBORA	
Calzada del Monte 695	I-7678
San Francisco y Buenavista	I-7518
JESUS DEL MONTE Y SANTOS SUAREZ	
Virgen Delgado y Lacret	I-7755
Rodríguez y Dolores	I-7613
Santos Suárez 10	I-7332
LUYANO	
Santa Ana y Cueto	X-1111
Alonso E. Infanzón	X-2371
Primera y Justicia	X-1936
CERRO	
Calzada del Cerro 895	I-7486
Palatino y Atocha	I-7719
Calzada del Cerro 527	M-9768

Este grupo deberá prestar servicio público todo el día y la noche de los domingos siguientes: Enero 16, Febrero 27, Abril 10, Mayo 22, Julio 3, Agosto 14, Septiembre 25, Noviembre 6 y Diciembre 18.

Estos turnos han sido acordados en cumplimiento de lo dispuesto en el Artículo VI del Decreto-Ley 2604 de 7 de Noviembre de 1934.

PURGANTE LE ROY
Vendrá desde hoy en dos tamaños
El frasco entero tan conocido y además un nuevo 1/2 frasco
E. PAPILLAUD Farm. 1re cl. 51, rue de Seine PARIS
FOLLETOS APARTADO 137 HABANA
PURGANTE LE ROY

NUEVA DIRECTIVA DE LA ASOCIACION NACIONAL DE INVALIDOS

En días pasados una conocida entidad, la Asociación Nacional de Inválidos celebró sus elecciones reglamentarios, con el siguiente resultado: Presidente: Juan José Suárez y Hano y Vega; vice: Claudio García y García; secretario: Faustino Fernández Díaz; vice: José Falcón Hernández; tesorero: Francisco Martínez Quintero; vice: Obdulio Reyes de Armas. Vocales: Luis Suárez Morales, Tito Ferreira Herrera, señorita Dolores Valín Fernández, señorita Paulina Moreno Sosa, Lázaro Domínguez Rabassa, Valentín González Villar, Eleuterio Cuxart Portero, Ortelio Rodríguez Martínez; vocales suplentes: Julián de la Fe Alfonso, Manuel García Alvarez, Constantino Longarela Piñeiro, Francisco A. Barrera López.

La Directiva electa tomará posesión el día 15 de febrero próximo, de acuerdo con el artículo 34 del Reglamento social.

NIÑO INTOXICADO

Daniel García Hernández, de 18 meses y vecino de Picota 42, fué asistido en el Primer Centro de Socorro de grave intoxicación, que se produjo en su domicilio al ingerir varias pastillas tóxicas que cogió de sobre una mesa.

Los médicos recomiendan HIGADO Y AZUFRE para enriquecer la sangre

Restablezca la salud normal y riqueza de su sangre. Se sentirá más vigoroso y más activo. En el Compuesto Tunison se combinan dos espléndidos tónicos para la sangre—Hígado y Azufre.

El extracto concentrado de hígado fresco aumenta la sangre, el azufre es bien conocido como el mejor purificador. Ensaye el Compuesto Tunison y reciba doble beneficio que significa sangre pura y rica. Se prepara en cápsulas sin sabor y en líquido.

De venta en todas las farmacias. 3C

EL TÓNICO QUE VIGORIZA.
COMPUESTO TUNISON
DE HIGADO Y AZUFRE R. 678

Inglaterra estudia la cuestión que ha planteado Mussolini contra toda posibilidad de comunismo en España

Y, junto con el problema del reconocimiento de conquista italiana en Etiopía, se plantea el acercamiento al único Gobierno capaz de dar forma legal a España: el de Franco

(Por P. L. Bret)

LONDRES, enero 25. (Havas).—En la reunión celebrada en la tarde de ayer por el Ministerio, además de la cuestión del eventual reconocimiento de hecho de la conquista de Etiopía por Italia, discutióse asimismo, en vísperas de la partida de Sir Anthony Eden para Ginebra, la cuestión de la reforma del pacto de la Sociedad de las Naciones, en el sentido de hacer más elásticas sus cláusulas. Se sabe que la Gran Bretaña y Francia, llevarán un plan común a la Comisión de los 28, llamada a tratar de esta importante materia.

Se conceptúa que en Ginebra existe una discrepancia difícil de solventar, entre los partidarios de fortalecer el pacto en su aplicación y los que opinan que la corporación de Ginebra, tiene que reducir su funcionamiento a la calidad de órgano consultivo.

Créese que la Gran Bretaña optará por mantener una actitud intermedia, recomendando el mantenimiento del balance actual, como resulta de las resoluciones adoptadas por la Asamblea misma en octubre de 1922; se opina que en la forma actual, el convenio posee toda la elasticidad que se requiere para que cada potencia obre, en los momentos críticos, conforme a sus conveniencias, recobrando la libertad de acción en determinados puntos. Por tanto, en Londres se supone que no hay que seguir en las disputas actuales, que habrían de crear en la propia entidad de Ginebra, disensiones difíciles de liquidar luego.

Se cita como caso particularmente interesante el de Suiza, cuya condición de potencia neutral se encuentra en contradicción con las obligaciones contractuales que le corresponden por el artículo XVI. Júzgase que en un caso tan excepcional como el de Suiza, no convendría imponer a las demás naciones la modificación de todos sus postulados, por un hecho aislado, individual casi.

Sobre la posición de la Sociedad de las Naciones, se estima que es muy importante el definir cuál habría de ser la actitud de la Gran Bretaña en relación con tal entidad en el problema del Extremo Oriente, en sus nuevas complicaciones; también se supone que Eden tratará en Ginebra del problema del sanjacato de Alejandreta, que ya ha dado lugar a enconados debates.

El Gabinete, según se sabe, estudió también con larga consideración el problema del mejoramiento de las relaciones entre la Gran Bretaña y el régimen de Salamanca. Esto, conforme a la opinión más generalizada, al dictamen más corriente, es la condición esencialmente planteada por el Duce Mussolini para la resolución del problema del Mediterráneo, ya que se conceptúa que no podrá ser liquidado mientras no exista un régimen estable, seguro, que sea un valladar contra el comunismo, en España.

De todos los puntos, sin embargo el más importante que se ha tratado es el del reconocimiento de facto de la conquista de Etiopía por Italia; todas las negociaciones previas que se han planteado han fallado hasta ahora, en el punto de la cuestión previa.

La Gran Bretaña, de conformidad con la opinión que más generalmente prevalece, está dispuesta a plantear la resolución de todo esto en la misma S. de las N., que es la que posee la facultad decididora en la controversia, que se inició por la promulgación de las sanciones.

Chamberlain, según se ha sabido es partidario de una terminación realista del problema, por considerar que la cooperación italiana es esencial a la paz de Europa. La opinión de Chamberlain ha sido influenciada por la actitud de las pequeñas potencias, particularmente del grupo escandinavo, que dió incluso los primeros pasos para llegar a una transacción; algunos estados, como esos mismos, han querido disociarse del convenio, en lo que alude a la aplicación del artículo 16, que hace obligatorias las sanciones.

Otros creen que el reconocimiento de la conquista de Etiopía por Italia daría al traste con la Sociedad de las Naciones, con un verdadero golpe de muerte. De todos modos, la posición del Duce Mussolini en el aspecto actual del problema es más ventajosa, tanto en lo que interesa a Etiopía, como en lo que se refiere a la propia España.

AUTOMOVILES CIRCULADOS

Por transitar con exceso de velocidad, fueron circulados ayer por la Policía, los vehículos siguientes:

Segunda Estación: 73.849.
Quinta Estación: 25.361, 5.550, 13.823, 15.163, 37.918; ómnibus 56.423. y 1.472.
Séptima Estación: 16.447.
Décima Estación: ómnibus 1.686.
Oncena Estación: ómnibus 211.

CRONICA HABANERA

DE AMOR

Otro compromiso amoroso recoge nuestra crónica de hoy.
Es el de la señorita Lydia Polo y López Calderón, tan bonita y tan graciosa, con el correcto joven Evelio González y Hernández.
Ante la madre de la novia, la señora María López Calderón, viuda del inolvidable compañero Antonio Polo, hicieron la petición los padres del novio, el señor Federico González y señora María Hernández.
Nuestra felicitación a la simpática pareja.

EL DEBUT DE MAÑANA.—Un gran acontecimiento artístico promete constituir el debut de «Señoritas de 1938», el magno espectáculo que para mañana, jueves, a las nueve de la noche, nos anuncian en nuestro primer coliseo, el teatro «Nacional», los conocidos artistas Eulogio Velasco y Oswaldo Farrés.

Trátase de la revista musical internacional «Señoritas de 1938», formada, de acuerdo con su índole, por un elenco en el que figuran mujeres y artistas de diversas nacionalidades, inclusive representación de la belleza y del arte cubanos...

La crónica teatral se ocupa extensamente del programa de «Señoritas 1938»; nosotros nos limitamos a dar la noticia y a prepararnos para la reseña de esas noches de alegría y animación que romperán la monotonía reinante en nuestro ambiente teatral.

Un espectáculo elegante, a base de mujeres y en homenaje a la belleza femenina, tiene amplio derecho a triunfar.

El debut será mañana, a las nueve de la noche; pero también habrá «mid night show» a las doce, para esperar la fecha del aniversario del nacimiento del Apóstol Martí.

Las localidades se están vendiendo ya con inusitada demanda.

Y a precios al alcance de todos, a pesar de la magnitud del espectáculo que se brinda.

EL DOCTOR MOISES CHEDIAK.—Después de un largo viaje por Europa y América, durante el cual visitó las principales clínicas y hospitales, acaba de regresar a nuestra capital el doctor Moisés Chediak, profesor de la Universidad de la Habana.

Reciba nuestra bienvenida.

EN RIO CRISTAL.—Días de gran afluencia de público, de enorme movimiento y animación han sido todos los de la pasada semana en Río Cristal, el poético lugar.

Grupos nutridos del turismo y de la sociedad habanera se han dado allí cita, tanto para el lunch como para los cocktails.

También han sido visitas preferentes, la de los médicos asistentes al Séptimo Congreso Médico Pan-Americano que se acaba de efectuar en esta capital con extraordinario éxito.

En honor de un grupo de ellos, veintidós comensales tuvo allí un almuerzo el pasado domingo, el doctor Alberto Inclán, Presidente de la Sociedad Médica Pan-Americana y Presidente también del Septimo Congreso Médico.

También han tenido allí almuerzos, el señor Salomón Kemanowitz obsequiando a diez y seis invitados.

Y los médicos graduados en el año 1926, que se reunieron en un alegre ágape el pasado sábado.

Entre las últimas personas que han estado en Río Cristal, los esposos Mauricio Monteagudo y Felicia Pérez Stable, con Silvio L. Sanabria y Matilde Dopico.

Nuestro culto compañero Miguel de Marcos y su gentil esposa Rosita Rivacoba con M. Cabrera y Sara R. de Cabrera, A. Rosado y Margarita R. de Rosado, Grace Miller, Regina de Marcos y el señor Félix Hurtado.

La señora María Luisa Lima de Dueñas, con estas parejitas: Tete Ferrán y Manolo Busto, María Antonieta Dueñas y Pancho de Sola.

En otro grupo, la señora Carmen Agüero viuda de Faes con su hija Olga y el joven Alberto Gutiérrez Cuervo.

Y el señor Wifredo Albanés, con un grupo de amigos.

Para hoy que también ha de verse muy favorecido Río Cristal ha sido dispuesto un rico menú.

Para reservar mesas puede llamarse por el teléfono I-6023.

Mañana Comienza

Una gran venta especial con precios considerablemente bajos en

LA CASA SANCHEZ

Monte 67 frente a Amistad y J. del Monte 270 casi esq. a Tamarindo

Colchonería, Ropa de Cama y Mantelería.

VEA LOS PRECIOS

más baratos de lo que Ud. esperaba

Vaya mañana a

LA CASA SANCHEZ

Monte 67 frente a Amistad o a J. del Monte 270 casi esq. a Tamarindo.

DR. WEST — el único CEPILLO IMPERMEABLE

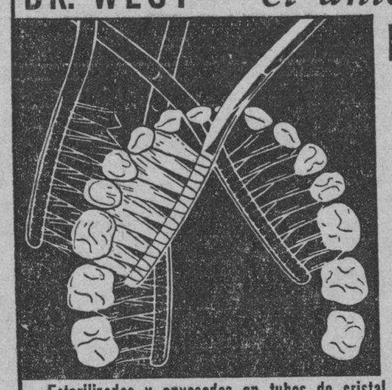

El cepillo de cerdas impermeables que nunca se ablandan.

* *

Pequeño, de forma convexa y cerdas en grupos, limpia hasta las cavidades más recónditas.

* *

Sólo con este cepillo impermeable es posible mantener los dientes limpios, sanos y brillantes.

Esterilizados y envasados en tubos de cristal para su mayor garantía.

KABUL
Sin rival para las CANAS

Están moliendo ya ochenta centrales en toda la Isla

Los Municipios de Santa Clara no cumplen los decretos sobre las inscripciones del ganado

Los últimos informes recibidos en la Secretaría de Agricultura dan cuenta que han comenzado la molienda los siguientes ingenios: «Josefita», «Porfuerza», «Caracas», «Ulacia», «Estrada Palma», «Soledad», «Los Caños», que hacen un total de 80 centrales azucareros en plena actividad de esta zafra.

No cumplen los decretos

Con motivo de haberse comprobado por los funcionarios de la Secretaría de Agricultura que en la casi totalidad de los municipios villareños no se cumplen por los Registros Pecuarios los decretos presidenciales 1665 y 1412 sobre inscripción del ganado y vacunación obligatoria contra los carbuncos bacteridianos y sintomático, el Director de Industrias ha puesto estos hechos en conocimiento del Secretario de Gobernación del que dependen los alcaldes para que adopte las medidas correspondientes.

Marcas de ganado

Han solicitado marcas como ganaderos mayores los señores Enrique Alvarez Tellés y Mariano Alonso Quesada, de la provincia de Camagüey.

Y como ganaderos menos: Virginia Aguilera, de la provincia de Oriente; Enrique Mulet Gorrego, Adela González, Eusebio Pérez Herrera y Ezequiel Lorás Morales, de la provincia de Oriente; Herminio Fajardo Alvarez, Abelardo Jiménez Morales, Angel Gutiérrez Pacheco, Leonor Escobar Andredes y José Fernández Blanco, de la provincia de Camagüey.

DEFUNCIONES OCURRIDAS AYER EN LA HABANA HASTA LAS CUATRO DE LA TARDE

José Modesto Montes de Oca, blanco, 63 años. H. C. García.

Ricardo Bolaños, negro, 64 años. H. C. García.

Rufina Rodríguez, blanca, 40 años. H. C. García.

Obdulia Cuervo Hernández, blanca, 13 años. Chamorro (E).

América Martínez Romero, blanda, 89 años. Concordia 156.

Gregoria Sotolongo, negra, 62 años Regillagigedo 114.

Edita Sánchez Villaurrutia, mestiza, 27 años. H. Lebredo.

Eustasio Angerica Aizpurua, negro, 36 años. Cárcel de la Habana.

Antonio Joc, asiático, 54 años Manrique 112.

Rafael Cano, asiático, 44 años. H. C. García.

Orlando García Camba, blanco, 4 meses. Moreno 41.

Micaela Gallardo Martínez, blanca, 76 años. Cerro 551.

RECEPCION DE UN ACADEMICO DE LA HISTORIA

El jueves 27 del actual, a las nueve de la noche y en su local social Marta Abreu 32, esquina a Cuba, la Academia de la Historia de Cuba celebrará una sesión solemne con objeto de proceder a la investidura académica del doctor Diego González y Gutiérrez.

El programa a desarrollar será el siguiente:

1—Apertura de la sesión por el doctor José Manuel Pérez Cabrera, académico de número.

2—Recepción del académico de número electo, doctor Diego González y Gutiérrez.

3—Lectura de los certificados de propuesta y elección correspondientes.

4—«La Enseñanza Primaria en Cuba Prerepublicana», discurso de ingreso por el doctor Diego González y Gutiérrez.

5—Discurso de contestación por el doctor Tomás de Jústiz, académico de número.

6—Investidura y proclamación del doctor Diego González y Gutiérrez para la dignidad de académico de número, sillón Ll.

LO QUE TODA MUJER DEBE SABER

¡Qué lástima que María no hubiese podido venir hoy al té! ¡Pero ya tú sabes cuanto sufre la pobrecita en ciertas epocas!

Por qué no toma el COMPUESTO MITCHELLA?

Desde hace 60 años el COMPUESTO MITCHELLA ha sido un verdadero amigo de miles de mujeres durante el periodo menstrual, durante el embarazo, y el cambio de edad. Les alivia los dolores, fortalece el sistema, calma los nervios y ayuda enormemente a pasar sin molestias esos penosos periódos.

El COMPUESTO MITCHELLA no contiene drogas que formen hábito, y es el remedio indispensable para mujeres de toda edad.

En las boticas

Dr. J. H. DYE Medical Institute BUFFALO, N. Y. U. S. A.

Orgullo de Posesión!

Su bellísimo aspecto y sólida construcción... el insuperable servicio que rinde... las economías que proporciona... son otros tantos motivos de legítimo orgullo para la dueña de una de estas modernas

COCINAS DE GAS AUTOMATICAS

incomparablemente eficientes, bien se trate de hornear, freír, guisar o asar a la parrilla.

HORNEA
con resultados invariablemente satisfactorios, una comida completa o un sólo plato, ya que la temperatura se regula de modo automático.

FRIE
mejor y más rápidamente. Los nuevos quemadores distribuyen con uniformidad el calor. Se encienden automáticamente, sin usar fósforos.

ASA
a la parrilla, sana y deliciosamente, carnes y vegetales, sin correr el riesgo de quemarlos.

GUISA
con rapidez o lentitud, según se necesite, dada la facilidad de ajuste de los quemadores.

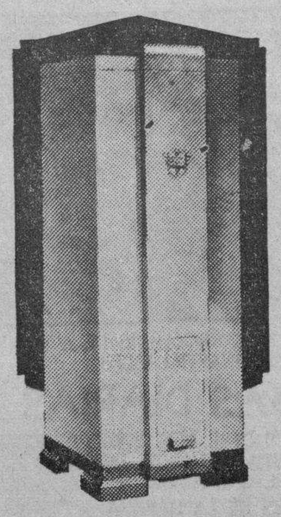

Automático, instantáneo, eficiente, limpio, seguro y económico, este calentador de agua de gas brinda un servicio incomparable, las 24 horas del día.

Y EL COMPLEMENTO DE LA COCINA lo es un eficiente calentador de agua automático de gas. Investigue las ventajas de nuestra Venta Especial de ambos aparatos.

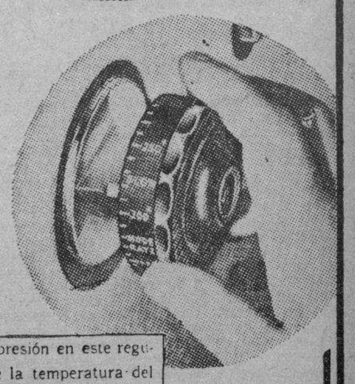

Con sólo una ligera presión en este regulador automático de la temperatura del horno, se obtienen resultados perfectos.

Cía. Cubana de Electricidad
A las Ordenes del Público

M.E.C.D. 2016

SOCIEDADES ESPAÑOLAS

EL BALNEARIO PROPIO DE «HIJAS DE GALICIA» SERA INAUGURADO, PROBABLEMENTE, EN EL MES DE MAYO. EL PRESIDENTE, SR. CASTRO MOLINA, HACE COMENTARIOS

Podemos ofrecer hoy a todas las asociadas de número, a los socios menores, socios protectores y cuantos simpaticen con la sociedad «Hijas de Galicia», la grata nueva noticia de que en el día de ayer se llevó a cabo la firma de la escritura de compra de terrenos entre las Playas de Marianao y Miramar Yacht Club, donde será instalado el magnífico Balneario Social.

Enterados de ello, hemos entrevistado al señor José Castro Molina, Presidente Social, en el nuevo local de Secretaría, donde nos hizo las siguientes declaraciones:

«En efecto, ya está firmada la escritura de compra de terrenos para adaptación de Playa y edificación del Balneario Social. Estoy altamente satisfecho, porque con este magnífico servicio, las asociadas y menores van a disfrutar de algo nuevo que nunca pensaron pudiera conseguirse, con la cuota mensual que actualmente abonan; es decir, sin aumento alguno en la cuota reglamentaria. Significa, además, que la situación económica de «Hijas de Galicia» es floreciente, ya que la importante erogación de $43.400.00, que hemos abonado ayer, a cuenta de los $83.400.00, importe total de los terrenos, no han afectado en lo más mínimo a la solidez del Tesoro Social».

A preguntas del cronista, sobre si el Balneario funcionará en la próxima temporada de verano, nos contesta el señor Castro Molina.

Es propósito de la Junta Directiva de «Hijas de Galicia», que a más tardar, en el mes de mayo próximo, sea inaugurado el Balnario. A ese fin, en la próxima sesión ordinaria que se celebre, se procederá a la designación de Comisiones con el propósito de que estudien distintos proyectos de Edificación y el Reglamento por el que se ha de regir este servicio social.

«Aunque aún nada se ha acordado a este respecto, existe la impresión de que las asociadas de número y menores que figuran actualmente en nuestras listas sociales no tendrán que pagar cuota adicional alguna para disfrutar de los servicios del Balneario y las que se inscriban en los meses de febrero y marzo próximo ya tengan los mismos derechos.»

Las palabras del señor Castro Molina reflejan, una vez más, el magnífico estado económico de la institución y el gran interés que tiene la Junta de Gobierno que él preside, en ofrecer a las asociadas el mayor número posible de ventajas.

LA ENTIDAD BENEFICA «NATURALES DEL CONCEJO DE LAS REGUERAS» DARA POSESION HOY A SU DIRECTIVA

Hoy, miércoles, celebrará esta sociedad en el Centro Asturiano junta general extraordinaria, en la cual tomará posesión de sus cargos la Directiva electa para regir los destinos de la sociedad durante el bienio 1937-1939. Dicha nueva Directiva está integrada por los siguientes distinguidos caballeros, a quienes desamos los éxitos más rotundos:

Presidente: Belarmino Menéndez; vicepresidente: José Vallina; tesorero: Manuel Díaz Granda; vicetesorero: Alfonso Tamargo; secretario: Evelio Fernández; vicesecretario: Fermín Paredes.

Vocales: Bernardo Estévanez, señora Marcelina Fernández de Vallina, Manuel Suárez García, Francisco Areces, José Rodríguez, Adolfo Alvarez, Avelino Ania, Floretino Díaz Ricardo Tamargo, José González Llana, José González López, Fermín Suárez González y Maximino Alvarez.

Vocales suplentes: Celestino Granda, José Fidalgo Muñiz, Cesáreo Flórez, José R. Miranda, Angel Suárez, Ramón Menéndez, Francisco Suárez López, Adolfo Díaz, Inocencio Alvarez, José Villar Suárez, Ramiro Fernández y José Granda.

EXTRAORDINARIOS ALICIENTES HABRA EN LA VERBENA QUE PARA MAÑANA ANUNCIA LA GRAN CASA DE GALICIA

Han quedado ultimados por la Comisión organizadora todos los detalles para la estupenda «Verbena Divina» que mañana, víspera del natalicio del Apóstol Martí, tendrá lugar en todos los salones del Centro Gallego. Dado el interés y entusiasmo que este festival logró despertar a través de una activa e intensa propaganda, es de esperar que la concurrencia sea enorme.

Una vez más el palacio de los mármoles y las columnas de pórfido se verá invadido por las multitudes, y el júbilo y la alegría llenarán todos los ámbitos de la sede galaica, ofreciendo las abigarradas parejas, con el policromado indumento de las féminas y su bajar y subir, en loca algarabía, la monumental rotonda, un cuadro interesantísimo pleno de color y de optimismo.

Quienes quieran alejar de su mente por unas horas las preocupaciones que ensombrecen nuestro vivir cuotidiano, no tienen más que darse una vuelta mañana por el Centro Gallego. Pueden tener la seguridad de que la «Verbena Divina» ha de ser pródiga en gratísimas emociones que devolverán al conturbado espíritu la esperanza de días mejores.

El elenco musical encargado de amenizarla, está encomendado a conjuntos tan en boga como los de los Hermanos Martínez, Antonio María Cruz, La Maravilla del Siglo (con Colazo), Nacional de Piñeiro y el popular Quinteto de J. Tomé. A gozar, pues, que la vida es corta.

MATINEES INMEDIATAS EN EL PALACIO DE CASTILLA

Los muchachos del «Club Hispano Habanero se aprestan» a celebrar el aniversario del natalicio del apóstol de la libertad cubana, José Martí, con una soberbia matinée bailable en los ámplios salones del Centro Castellano, Egido número 2, fiesta para la que han contratado a la insuperable orquesta de Belisario López y los septetos Nacional de Piñeyro, Sonora Matancera, Gloria Matancera y para reforzar a la magnífica orquesta de Cheo Belén Puig, que tanto ha gustado en las pasadas matinées.

Además de esta matinée del día 28 habrá también el domingo, día 30, la matinée dominical de costumbre y en la que, como siempre, actuarán magníficas orquestas, destacándose las mencionadas de Belisario, Cheo Belén, la Sonora, la Gloria y el Nacional.

Una verdadera sorpresa tienen reservada para los elementos bailadores los muchachos del Hispano Habanero, en la matinée del domingo.

ALUMNOS QUE TRIUNFAN EN EL CTRO. DE DEPENDIENTES

He aquí los alumnos que se han distinguido en las escuelas de la Asociación de Dependientes del Comercio durante la última semana, por su conducta, aplicación y asistencia. Por el departamento de niñas: Lily Kamfamn, Mercedes Ruso y Raquel Rebe, del sexto grado; Isabel Iglesias, Angelia Penichet y Dora Felicó, del quinto grado; Rita Caballero, Hilda Bordá y Mirta Felico, del cuarto grado; Carmen Lluchi, Lidia Estrada y Josefina Busto, del tercer grado; María Teresa García, Georgina Luis y Ana Valdés, del segundo grado; Berta Sánchez, Olga González, Esther Torres, Amado Zugaire, Roberto Busto y Petronio de Lázaro, del primer grado. Por el departamento de varones: Germán Vaquero, José F. Nespral y René Ronquillo, del sexto grado; Francisco Garrido, Santiago Touriño y José Soneira, del quinto grado; José Marón, Ramón Pugas y Constantino Demeuka, del cuarto grado; Ernesto Béquec, Julio C. Hermida y Orlando González, del tercer grado; Francisco Gil, Alfredo Alfonso y Adolfo Valdés, del segundo grado.

DE «AFIRMACION GALLEGA»

Este importante Partido de gobierno del Centro Gallego celebrará en los salones de dicha enidad, a las 8 y media de la noche de hoy, Junta Directiva, lo que se recuerda, por este medio, a los interesdos, para su puntual asistencia, por la importancia de los asuntos que en la misma han de ser tratados.

INFORME OPTIMISTA DE U. PROGRESISTA GALLEGA

En la última junta general de «Unión Progresista Gallega» el Directorio de ese gran partido que preside el señor Jesús Pérez Cabo presentó en un detallado informe, cuyo preámbulo estaba, en parte, redactado en los términos siguientes:

«Al rendir a la junta general el informe de la gestión del partido en el último cuatrimestre de 1937, el Directorio se complace en dejar constancia de su satisfacción por la firmeza con que los afiliados permanecen unidos, sin que el laborantismo haga mella en sus arraigadas convicciones, ni la demora en el triunfo de nuestros ideales logre desanimar a los que, desde la fundación de «Unión Progresista Gallega», tienen puestas sus esperanzas de liberación en nuestro partido, que tiene por glorioso destino y aspiración suprema restaurar las antiguas y democráticas juntas generales en el Centro Gallego.

«Para lograr esa finalidad venimos luchando con creciente ahinco, y si la victoria no premió aún nuestros esfuerzos, ello no significa otra cosa que una demora que sirve para aquilatar la lealtad de nuestros afiliados, los cuales tienen fe en el futuro y no ignoran que en toda lucha la victoria final es de quienes pueden resistir y saben esperar. Nuestra resistencia está probada en el año y medio que llevamos luchando, sin que la impaciencia nos empujara a claudicar de los ideales que dieron vida al partido, los cuales sostenemos con fidelidad inquebrantable.

«Persistiendo en nuestra campaña de conquistar la igualdad para todos los socios hemos laborado durante el tercer cuatrenio de 1937; y, aunque nuestra labor ha sido silenciosa, de ella esperamos resultados positivos en una fecha que no puede tardar.

LA VERBENA CANARIA

Se acerca la fecha en que celebrará la Asociación Canaria su verbena de la Candelaria. Es el próximo sábado 29. Formarán parte del extenso programa que se ha confeccionado para la mayor animación de la misma, los conocidos Cuates Castilla. En la terraza se bailarán bailes típicos canarios. El profesor Antonio Valerón dejará oír preciosos motivos musicales con la guitarra. Cuatro renombrados conjuntos musicales tendrán a su cargo los bailables. Será de disfráz.

ACTOS PARA HOY

SOCIEDAD DE BENEFICENCIA NATURALES DE GALICIA: Junta Directiva a las ocho y media de la noche en el palacio del «Centro Gallego».

CENTRO DE DEPENDIENTES: Junta general ordinaria de asociados a las ocho y media p. m., en su palacio social de Prado y Trocadero.

Para este acto cita el secretario, señor César García Toledo.

NATURALES DEL CONCEJO DE LAS REGUERAS, CLUB ALLANDES, NATURALES DEL CONCEJO DE NAVIA, UNION PIÑONESA, CLUB ACEBO DE CANGAS DEL NARCEA Y CONCEJO DE CUDILLERO: Junta general de asociados, muy importante, a las ocho y media de la noche en el palacio del «Centro Asturiano», para la cual citan con gran interés los respectivos secretarios.

CLUB RIBADESELLA: Junta ordinaria de la Directiva a las ocho y media de la noche en el «Centro Asturiano», para la cual cita con sumo interés el secretario general, señor Ezequiel Martínez.

SOCIEDAD ASTURIANA DE BENEFICENCIA: Sesión ordinaria de la Directiva a las ocho y media de la noche en Corrales, número 2. Cita el secretario señor Jesús María López.

IGLESIA PARROQUIAL DEL VEDADO: Honras fúnebres por el alma del señor José A. García García, a las ocho y media de la mañana.

HIJOS DEL AYUNTAMIENTO DE CAPELA Y EL VALLE DE ORO: Junta general de asociados por la noche en el palacio del «Centro Gallego».

LIGA SANTABALLESA Y EL VALLE DE LEMUS: Junta de Directiva por la noche en el «Centro Gallego».

SOCIEDAD CASTELLANA DE BENEFICENCIA: Junta Directiva por la noche en el «Centro Castellano».

RENOVACION Y DEFENSA DEL CENTRO GALLEGO: Junta general de asociados por la noche en Prado 105, altos.

AFIRMACION GALLEGA: Junta de los dirigentes de ese partido, por la noche, en el «Centro Gallego».

FIESTAS PROXIMAS

CLUB HISPANO - HABANERO: Grandes matinées bailables los días 28 y 30 en el palacio del Centro Castellano, amenizadas por Belisario López, Cheo Belén Puig, Sonora Matancera, Gloria Matancera, y Nacional de Piñeiro.

CLUB INTERROGACION: Verbena el día 27 en sus propios salones de Primelles y Santa Teresa, Cerro.

CENTRO GALLEGO: Magna verbena el 27, desde las nueve de la noche hasta las cuatro de la mañana, en su espléndido palacio de Prado y San José, amenizada por Hermanos Martínez, Antonio María Cruz, La Maravilla del Siglo, Nacional de Piñeiro y Quinteto Tomé.

CENTRO ASTURIANO: Magnífico baile de Carnaval el 30 por la noche en sus propios salones sociales.

CENTRO DE DEPENDIENTES: Formidable baile el 30 por la noche en su palacio de Prado y Trocadero.

CLUB ESPAÑOL DE ALMENDARES: Brillante verbena el jueves 27 en sus propios salones de 17 esquina a 6, amenizada por Belisario López y la Sonora Matancera.

LICEO DE MEDINA: Gran baile el domingo por la noche en sus propios salones de 23 esquina a D, Velado, amenizado por la gran orquesta de Emilio Parada.

AGRUPACION ARTISTICA GALLEGA: Velada en honor de la Directiva saliente, el día 29 en sus propios salones de Zulueta 46, altos. Subirá a escena la gran obra «El Escándalo».

CLUB ONITAL: Magnífica matinée bailable para socios el día 30 en sus propios salones de Monte número 88.

ASOCIACION CANARIA: Verbena de la Candelaria el día 29, en sus salones de Prado y Neptuno, amenizada por Antonio María Cruz, Los Melódicos y Septeto Lira Matancera. Dicho acto será de disfraz.

EN TODOS LOS JARDINES DE LA TROPICAL HABRA REGIO BAILE EL DIA 30

Una gran fiesta será, a no dudarlo, la que lleva por título «Preludios del Carnaval», que se celebrará en los jardines de la cervecería La Tropical durante toda la tarde del domingo 30 del presente.

La Comisión Organizadora de esta fiesta, que promete ser un acto brillante, ha tenido el acierto de contratar para amenizar los bailables a conjuntos musicales tan afamados como los de Antonio Ma. Romeu, Belisario López, Sonora Matancera, Gloria Matancera y el Quinteto Barcalés. Y esto de por sí constituye ya un éxito seguro, toda vez que se trata de las orquestas que con más interés buscan los buenos bailadores.

El precio de las entradas para esta gran tarde bailable, ha sido fijado en sesenta centavos los caballeros, y las damas por invitación.

MEJORES SERVICIOS Y AUMENTO DE SOCIOS EN LA CASA DE ASTURIAS

Los notables aciertos que en materia de mejoramiento se vienen propugnando en la Casa de Salud Covadonga del Centro Asturiano de la Habana, el trato exquisito que se ofrece en la misma y los eminentes servicios que allí se prestan a los asociados, hace que se extiendan como un rumor los beneficios que reporta el ser asociado del Centro. De ahí que en los veinte y cuatro días del presente mes se hayan inscripto 304 socios y 137 asociados, levantándose 25 bajas, lo que da un total de 466 asociados que vienen a nutrir las filas de dicha institución.

INICIO DE CARNAVALES EN EL «DEPENDIENTES»

El día 30 de los que cursan se iniciarán los Carnavales en la Asociación de Dependientes, concurriendo al festival Belisario López y Cheo Belén Puig, Gloria Matancera, Septeto Casino y Los Melódicos.

A las 9 de la noche se iniciará la fiesta. Terminará a las 4 de madrugada.

Todo el palacio del Centro servirá al baile.

El decorado será bellísimo. Cubrirá todo el vestíbulo de Prado, y es una obra de escenógrafo muy interesante y propio del motivo carnavalesco que lo inspira.

Grande, sin duda, será esta fiesta. En ella pone su brío y mejor entusiasmo la Sección de Recreo y Adorno que preside el doctor Benito Larín. Le secunda, muy eficazmente el Comité de Damas.

ASOCIACION DE DEPENDIENTES DEL COMERCIO DE LA HABANA

SECRETARIA

JUNTA GENERAL ORDINARIA

En cumplimiento de lo que disponen, en su art. 33, los Estatutos Generales de esta Asociación, se convoca de orden del Sr. Presidente, a los asociados, para celebrar, a las ocho y media de la noche del próximo miércoles día 26 del mes actual, en el salón de actos del Centro, Paseo de Martí No. 61, JUNTA GENERAL ORDINARIA, con sujeción a la siguiente orden del día: 1o. Lectura de la Convocatoria. 2o. Lectura del acta de la sesión inmediata anterior, informe de la Comisión de Examen de Cuentas del 4o. trimestre de 1936 y de los trimestres 1o. y 2o. de 1937; Informe de los trabajos de la Junta Directiva en el tercer trimestre de 1937 y documentos de administración correspondientes al mismo; Memoria Anual —1937— y documentos de administración, y cumplimiento de los artículos 39, 40 y 41 de los Estatutos Generales. 3o. Acuerdo de la Junta Directiva para establecer servicio de playa y proyecto y presupuesto económico para realizar obras con destino al mismo.

Se advierte que sólo pueden concurrir a esta junta los asociados que reunan los requisitos señalados en el inciso 4o. del art. 10 de los Estatutos Generales. La entrada será por el Paseo de Martí y la Comisión de Puerta exigirá la presentación del recibo de ENERO en curso y del carnet de identificación. Los asociados pueden examinar en la Secretaría el Informe Trimestral y recoger un ejemplar de la memoria Anual.

La Habana, 23 de Enero de 1938.

C. G. Toledo, Secretario General.

PETIT CETROS HOYO de MONTERREY

Distíngase del montón que ignora lo bueno

FUME SIEMPRE

PETIT CETROS HOYO DE MONTERREY

En el club, en el hotel, en las mejores vidrieras.

QUEDARON CONSTITUIDAS VARIAS SECCIONES EN LA CASA DE LOS ASTURIANOS

La Junta Directiva del Centro Asturiano, en reunión extraordinaria designó tesorero y reorganizó las Secciones.

Presidieron: el titular señor Maximino García Alvarez; el vicepresidente primero, señor Manuel García Menéndez; el vicepresidente segundo, señor Salvador Díaz Rodríguez, actuando el secretario señor Manuel Calvo.

En la votación resultó triunfante por 36 votos el señor Manuel Fernández López.

Luego manifiesta el presidente social su gratitud a los compañeros de Diretiva por los éxitos obtenidos el año pasado enel que se alcanzó un superávit de 60.000 pesos además de las obras realizadas en la Casa de Salud.

Como quedan las secciones

Las Secciones quedaron formadas de la siguiente manera:

Intereses Materiales: Presidente, señor Nicasio Martínez Jardón; Vicepresidente: señor Diego Fernández Fernández. Vocales: Señores Manuel Fernández López; Manuel Pérez Alvarez; Oscar Rodríguez Arruebo; Avelino Alvarez Fernández; José Villanueva Palacios; Eduardo Pérez Moreno y Carlos Fernández Méndez.

Asistencia Sanitaria: Presidente: señor Higinio González Suárez; Vicepresidente: señor José Pérez Famoso. Vocales: señores Juan Rodríguez Blanco; Anselmo García Barrosa; Gonzalo Toribio González; Felipe García Fernández; José M. Gayol Gayol; Prudencio Alvarez García; Francisco Fernández Martínez; Faustino Cortina Fernández; José Corzo Menéndez; Juan Fernández Rodríguez; Pedro Pérez Fernández; Pascual Pérez y Pérez; Adolfo García Fernández; Eugenio Rodríguez; Amaro Rosete Bernaldo; Benigno Fernández Fernández; José Lofido Lombardo; Solano González Fernández; Daniel Naredo del Riego; Manuel Méndez; Tomás Montero Montero; Antonio García García; Ramón Fernández Fernández; José M. Alvarez de la Cruz; Arturo Gutiérrez érez, y Gabriel de Diego Sánchez.

Instrucción: Presidente: señor Francisco Villaverde Blanco; Vicepresidente: señor Marcial Pérez Norman.

Recreo y Adorno: Presidente, señor José R. González de la Vega; Vicepresidente, señor Luis López García.

Propaganda: Presidente: señor Miguel A. Montoto; Vicepresidente: señor Isidoro G. Somines. Vocales: señores Jesús García Pérez; Silvino García Alvarez; Maximino González y González; Vicente Hevia Hevia y Santiago García García.

Inmigración y Delegaciones del Exterior: Presidente: señor Eduardo Fernández Martínez; Vicepresidente: señor Antonio Suárez Rodríguez. Vocales: señores Carlos Argüelles Quirós, Francisco Arredondo Elvira, José Martínez Rodríguez; Manuel Reguero Gutiérrez; Fernanlo Fernández González y Francisco Castro Cuanda.

Retiro y Previsión: Doctor Ataúlfo Fernández Llano, señores Fernando Palicio Argüelles, Lucio Fuentes Corripio y Paulino Canto Villanueva.

LOS DIRIGENTES DE «VIDA»

Hemos recibido la revista «Vida», órgano de la Asociación Naturista del mismo nombre. El número a que nos referimos inserta el reglamento de la entidad y la relación de la nueva Junta Directiva que tomó posesión en la Colonia «Vida», situada en la finca La Chorrera, en la carretera de Batabanó.

La nueva Junta de Gobierno está integrada por los siguientes señores:

Presidente: Julián del Amo Mendo; Vicepresidente: Alfredo Arias Ardura; Secretario: Domingo Suárez; Vicesecretario: Rafael Arias Ardura; Tesorero: Manuel Morais; Vicetesorero: María Ferrán Barnet.

Vocales: doctor A. Pérez Font, José Miguel Cascó, José F. Casellas, Victoria Tabara de del Amo, Cándido Mañana; José A. Blanco; Elías Cohen; Adolfo Alvarez; Carlos Arnavat; Lupo Núñez.

Vocales Suplentes: José lel C. Velazco; Ivaro Nieves; M. Walpole; Enrique Solana; y Sergio Delgado.

EN MEMORIA DE MARTI

La Soberana Gran Logia de los «Caballeros de la Luz» celebrará el día 28 del presente mes, una gran velada en el Centro Asturiano, en memoria del Apóstol Martí.

He aquí el programa:

Primera parte:

1.—Himno Nacional.

2.—Apertura del acto por el Gran Caballero Luminar.

3.—Canto por la mezzosoprano señorita Casanova.

4.—Poesías por Hilarión Cabrisas Madero.

5.—Discurso, por el doctor Gregorio Vázquez Pérez.

Segunda parte:

6.—Himno «Caballeros de la Luz», cantando a coro por distinguidas señoritas.

7.—Solo de piano por la señora Ofelia Rodríguez de Pazos.

8.—Recitaciones por el primer actor Joaquín Riera.

9.—Número de música por la Estudiantina Cabrisas.

10.—Resumen por el Gran Diputado Provincial doctor Gerardo Rodríguez Miranda.

LA SOCIEDAD DE PONGA Y SU JUNTA DE ELECCIONES

En la noche de mañana, jueves, y en los salones del «Centro Asturiano», celebrará junta general administrativa y de elecciones la prestigiosa sociedad astur «Hijos del Concejo de Ponga», la cual se ha caracterizado siempre por su ayuda decidida a los ponguetos azctados por la desgracia.

Aunque los miembros de dicha colectividad pasan una gran parte del año en silencio, ahora se disponen a luchar con vehemencia en las elecciones, como lo prueba el hecho de que se hayan presentado dos candidatura, cosa que no ha sucedido en muchos años.

Tal vez ese gesto se deba al apasionamiento que ha originado la proposición de que cierta cantidad de dinero sea enviada al Concejo de Ponga, opinando otros todo lo contrario.

Se espera, pues, que los ponguetos concurran en masa mañana por la noche al «Centro Asturiano».

MUCHAS MASCARAS EL 30 EN EL PALACIO ASTUR

Para el gran baile de Carnaval que el Centro Asturiano celebrará el domingo 30 de enero, inaugurando con el mismo la temporada de este año, se han seleccionado destacados conjuntos musicales, que son los que buscan las personas que gustan del baile a través de la interpretación más justa de la música en sus ritmos vernáculos o importados. En este sentido la Sección de Recreo y Adorno del Centro Asturiano ha tenido una certera visión. He aquí los nombres de los mismos: Antonio María Romeu, Hermanos Le Batard, Sonora Matancera y un quinteto, cuyo nombre aún no se ha dado a conocer.

Con este grupo de ases, el triunfo es seguro. Y con la alegre mascarada que se apresta a invadir los salones del Centro Asturiano, ya sea en comparsas vistosas, ya en abigarramiento de disfraces individuales, los salones del Palacio astur serán en la noche del domingo 30 de enero una saeta de animación y alegría, proyectada en los grandes bailes de Carnaval de la temporada.

LA JUNTA GENERAL DE HOY EN EL C. DE DEPENDIENTES

En la noche de hoy, a las 8 y media, se constituirá, según convocatoria publicada, la Junta General de la Asociación de Dependientes, a fin de tratar la siguiente orden del día: 1ro. Lectura de la Convocatoria. 2o. Lectura del acta de la sesión inmediata anterior. Informe de la Comisión de Examen de Cuentas del cuarto trimestre de 1936 y de los trimestres 1o. y 2o. de 1937; Informe de los trabajos de la Junta Directiva en el tercer trimestre de 1937 y documentos de administración correspondientes al mismo; Memoria Anual (1937) y documentos de administración, y cumplimiento de los artículos 39, 40 y 41 de los Estatutos Generales. 3o. Acuerdo de la Junta Directiva para establecer servicio de playa y proyecto y presupuesto económico para realizar obras con destino al mismo.

La entrada será por el Paso de Martí. Será necesario el recibo de enero y el carnet de identificación.

Dr. OVIDIO MIRANDA

Cirujano-Dentista de «Hijas de Galicia» y del «Centro Gallego».

Consultas de 8 A. M. a 10 P. M.

Luz, número 67, esquina a Villegas. Teléfono M-9252.

OMNIBUS "LA CUBANA"

UNICOS EN CUBA CON CARROCERIAS DE ACERO Y CRISTALES INASTILLABLES

6 SALIDAS DIARIAS

TERMINAL EN HABANA: HOTEL NEW YORK, DRAGONES 16 (AL LADO DE LA CUBAN TELEPHONE)

TELEFONO A-7166

SALEN DE LA HABANA

4.30 a. m.—7 a. m.—12 m.—3 p. m.—6.30 p. m.—11 p. m.

LA SALIDA DE LAS 7.00 A. M. ES HASTA CAMAGUEY

LAS DEMAS DIRECTAS A SANTIAGO

FABRICANTES DE CIGARROS Y MINORISTAS SON CONTRARIOS A LAS MAQUINAS AUTOMATICAS

En una asamblea estudiaron la proposición que se le hizo a la Asociación de Detallistas de Tabacos y Cigarros. Se acordó rechazar el nuevo sistema que está proyectándose

En la Secretaría de la «Unión de Fabricantes de Tabacos y Cigarros de Cuba», se nos ha entregado para su publicación, la información que textualmente dice como sigue:

«Para tratar sobre el proyecto de establecer en Cuba el sistema de vender cigarros por medio de máquinas automáticas, se reunieron en sesión y en el local de la Unión de Fabricantes de Tabacos y Cigarros de Cuba, las representaciones de las Asociaciones siguientes: Federación Nacional de Detallistas; Centro de Detallistas; Centro de Cafés de la Habana; Asociación de Cafés sin Alcohol; Asociación Hotelera de Cuba; Asociación de Detallistas de Víveres Unidos de la Habana; Unión de Vendederoes de la Habana y Asociación de Detallistas de Tabacos y Cigarros, así como la generalidad de los fabricantes de cigarros más importantes de Cuba».

«A ese efecto se dió lectura a una carta dirigida por el señor Leo P. Byk, al Presidente de la Asociación de Detallistas de Tabacos y Cigarros, tratando de ese asunto, y a un memorandum explicativo de los fines perseguidos con ese negocio, con vistas exclusivamente a los detallistas y haciendo caso omiso en él a toda otra clase de intereses relacionados con la industria y el comercio cigarreros.»

«Abierta discusión sobre tan trascendental asunto, en la que tomaron parte numerosos elementos de los sectores antes citados, se vió claramente que lo que se presentaba como un simple negocio de venta por un procedimiento nuevo, era en realidad un mal disimulado monopolio de las mismas a corto plazo, y sin mayor responsabilidad, por medio del cual quedarían eliminados por completo los intereses de los actuales vendedores y carreros; afectados gravemente los fabricantes, cuya modalidad de fabricación, especial en cada fábrica, se trata de intervenir modificándolas al gusto y conveniencia de los señores propietarios de las máquinas automáticas, y haciendo desaparecer, aunque no se diga claro, a muchos de los fabricantes actualmente en activo, lo que traería aparejado el consiguiente grave perjuicio para muchísimos obreros que de ese modo pasarían a engrosar el número de los sin trabajo actuales; perjudicando al público, que se vería contrariado en sus gustos y preferencias actuales, sea por una marca determinada, sea por una clase especial de esa marca si la misma fuese de las que quedasen suprimidas por la conveniencia de funcionamiento de las máquinas automáticas; y a los propios detallistas, a quienes, aunque se les presente el negocio en una forma de tal manera atractiva que prácticamente resulta casi inmoral, se ve bien claro que a la larga se les perjudicaría gravísimamente, hasta el extremo de hacerlos desaparecer, toda vez que su modo de vivir, honrado y trabajador hasta hoy, pasaría a depender de la voluntad de los propietarios de esas máquinas, que lentamente acapararían toda la venta o la inmensa mayoría de ella.»

«Se creyó ver en la redacción del memorándum en cuestión una manifiesta mala fe y propósito de engaño, ya que para defender la tesis sustentada en él, se usaban argumentos falsos, se sostenían cosas que se sabe son inexactas y se arrogaban los señores propietarios de la máquinas facultades que no les corresponden y que aunque indudablemente podrían conseguir del gobierno que adoptase algunas de esas medidas, se sabe que entra en los proyectos relacionados con el desarrollo del Plan Trienal, en lo que a la industria cigarrera respecta, el tener en cuenta muchas de esas cosas para reglamentarlas o modificarlas, desde luego y afortunadamente de bien distinta manera de como se entiende en el documento discutido. Y para conseguir la no oposición de los elementos detallistas, que son los que aparentemente al menos parecen más amenazados por el proyecto en cuestión y con cuya anuencia quisieran contar debido a que su crecido número pudiera hacer recapacitar al gobierno y al país sobre la gravedad de lo que se pretende llevar a cabo bajo el pretexto de proteger el cigarro de fabricación nacional contra la creciente invasión del extranjero, se les trata de halagar y conquistar, nada menos que ofreciéndoseles que por el nuevo sistema van a obtener las mismas ganancias que hasta ahora o mayores, sin necesitar hacer ningún esfuerzo ni trabajo, sin invertir un centavo en la compra de cigarros, como hasta ahora, y sin hacer nada más que permitir la instalación en su vidriera (en muchas de las cuales esto sería imposible), de una o más máquinas automáticas, que son las que harían todo el trabajo, servidas por señoritas a razón de una por cada máquina, lo que también se hace un poco raro tratándose de máquinas que se llaman automáticas.»

«En pocas palabras se vió en el proyecto de las máquinas vendedoras un doble monopolio a corto plazo, puesto que tiende a crear y a controlar en una sola mano al «comprador único» cerca de los fabricantes y al «vendedor único» en relación con el público consumidor. En otros términos, pretende esclavizar o subyugar a la industria toda del cigarro y al consumidor, ya que la compañía explotadora de esas máquinas impondría al fabricante la forma de fabricación, sus tipos, formatos, etc. y su precio de venta, no quedándole al fabricante otra alternativa que aceptarlo o no vender y al consumidor le impondría la mercancía que tendría que comprar, gustásele o no, y al precio a que tendría que pagarla, no quedándole otro recurso, por su parte, que aceptarlo o dejar de fumar. Y además, indudablemente, eliminara tarde o temprano, probablemente de entrada, a muchos de los que actualmente tienen su medio de vida directa o indirectamente conectados con esos negocios, como carreros, vendedores, agentes y sub-agentes, obreros no sólo cigarreros sino litógrafos, etc., etc.»

«Debido a lo cual se acordó por unanimidad rechazar las proposiciones indicadas oponerse abiertamente a todo lo que pudiera incluso interpretarse como conformidad con ese proyecto y dar los pasos que se creyeran necesarios cerca de las autoridades para ponerlas sobre aviso de los gravísimos peligros que para el país y para los intereses cubanos encierran esas elucubraciones, evitando de ese modo a la ya bastante quebrantada industria cigarrera y tabaquera de Cuba, a su comercio, que nada tiene ya desgraciadamente de floreciente, y al público en general, alguna desagradable sorpresa en la que no sería precisamente posibiemente lo peor ver que la máquina reemplaza una vez más, desplazándola con la desventaja, consiguiente, una serie de actividades más de las pocas a que puede el pueblo de Cuba recurrir para ganar honradamente su sustento.»

«También se acordó que la Asociación de Detallistas de Tabacos y Cigarros participe al señor Leo P. Byk los acuerdos adoptados por la Junta en el expresado sentido de considerar perjudicial para la industria, el comercio y las clases trabajadoras el sistema de vender cigarros por medio de máquinas automáticas, lo que constituye el criterio y opinión de las clases afectadas.»

NO ENCUENTRA LA POLICIA EL DOMICILIO DE VARIOS LESIONADOS

Los vigilantes Antonio Díaz Muñoz y Julio Santana, de la subestación de Almendares, informaron al Juzgado, que no habían hallado a varios lesionados por distintos accidentes por dar sus domicilios confusos. Son éstos, el menor Roberto Serni, que dijo ser vecino de Pasaje A número 2; Raúl Pérez Acosta, de 23 años de Av. d Columbia y Cuatro; y René Mederos, de 23 años, de Fuente entre las Avenidas Primera y Tercera.

LE OCUPARON ZAPATOS

Detectives de la Secreta sorprendieron en la vía pública a Rafael Arrieta Díaz, a quien le ocuparon unos zapatos, cuya procedencia no pudo justificar.

Por las investigaciones practicadas, han sabido los detectives que los mismos fueron sustraídos de la peletería establecida en Muralla No. 45

PINAREÑAS

Las fiestas del «Liceo»

En la prestigiosa sociedad.

Con motivo de celebrar la toma de posesión del nuevo presidente, el joven y distinguido jefe militar de la provincia, teniente coronel Manuel Benítez Valdés, la culta institución de la Avenida de Martí, viene organizando tres días de fiestas, que serán el 28, 29 y 30 del actual.

Bailes, recepción y actos culturales, habrán de ofrecerse a la sociedad pinareña durante esas fechas.

Una comida bailable en honor de los esposos Ochoa-Benítez, celebrarán los socios del «Liceo» el próximo día 28.

El doctor Arturo de la Torre, incansable y caballeroso director de la mencionada institución, trabaja con entusiasmo en la organización del programa.

Una artística decoración floral lucirá el regio palacete del «Liceo», con guirnaldas lumínicas de profusión de colores.

Circulan las invitaciones.

Para tan fausto acontecimiento social.

Del que daremos cuenta.

De plácemes

Una bella y gentil señorita.

De lo más distinguida.

Recientemente celebró su fiesta onomástica la encantadora dama Dalia Préstamo, botón fragante de nuestro pensil.

Hasta la simpática «Cucú», llegaron en fecha tan señalada, sinceros mensajes de congratulación.

Tuvo regalos.

Y recibo elegante.

Adolfo Barón

Un compañero estimado en el periodismo.

En atenta comunicación nos participa este buen amigo haber dejado de pertenecer al periódico «El Mundo», cuya agencia no está en su poder, dedicando toda su atención a las compañías de seguros que representa.

Durante muchos años el señor Adolfo Barón, fué para el rotativo habanero un incansable defensor y por sus múltiples simpatías entre nosotros, logró hacer numerosas suscripciones entre sus amigos.

«El Mundo», pierde un verdadero colaborador.

Snn duda alguna.

Un saludo

Cordial y afectuoso.

Se lo envío por este medio al señor Lorenzo Martínez, candidato a Representante por el partido «Liberal», quien en la tarde del domingo último, visitó la capital pinareña en asuntos relacionados con su futura elección.

Hombre simpático y bien querido de los pinareños, Lorenzo Martínez, tuvo un día colmado de atenciones.

El cronista le reitera sus parabienes.

Por su designación.

De Consolación del Norte

Nuevamente entre nosotros.

Después de una breve temporadita en unión de sus familiares, se hallan otra vez en esta capital donde cursan sus estudios, los jovencitos Ramón Fuentes Ferrer y José Fernández Fuentes.

Para ellos mi saludo.

De bienvenida.

«Milanés»

Regio el programa de hoy.

En todos los turnos elegantes.

La magnífica producción titulada «Ritmo Loco», una bella demostración de arte y elegancia en el baile y una dulce historia de amor.

«Ritmo Loco» es una obra interesante.

De magistral interpretación.

Además se complementará el programa con interesantes variedades.

Un nuevo éxito del coliseo de la Avenida de Martí.

Cuidese de Gérmenes En los Riñones si Se Siente Cansado, Nervioso y Dolorido

¿Está Usted Deprimido, Nervioso, sufre de Hinchazón en las Articulaciones? ¿Padece de frecuentes Micciones Nocturnas, Prurito, Ardores, Mareos, Reumatismo, Ojeras Muy Pronunciadas, Rodillas Voluminosas, Frecuentes Jacquecas y Resfríos, Pérdida del Apetito y de la Energía? Estos síntomas muestras que los Gérmenes están atacando los 9 millones de finísimos tubos capilares que hay en sus Riñones y Usted no se sentirá bien hasta que mate o expula de su sitema a tales Gérmenes.

Las medicinas ordinarias no pueden ayudarlo porque no matan los Gérmenes causantes de sus trastornos. Cystex—la fór

Haga lucir su automóvil
Píntelo con
NU-ENAMEL
FACHADAS,
INTERIORES,
MUEBLES,
AUTOS
Ferretería "MONSERRATE"
M-1194. M.2487

CRONICA HABANERA

LA FIESTA DE LAS DAMAS DE LA CARIDAD

La sociedad habanera se prepara con sus mejores entusiasmos para la fiesta del domingo próximo en el Casino Nacional organizada por las Damas de la Caridad que preside la Condesa de Buena Vista.

Fiesta que en su triple aspecto de la comida, el baile y el show resultará un éxito completo.

Sus organizadoras—grupo distinguido de damas del gran mundo habanero—tienen muchos proyectos para esta fiesta que será la más lucida de esta temporada.

Hay un aliciente principal.

No es otro que el concurso de Mantones que propuesto por la alta dama Mina Pérez Chaumont viuda de Walsh ha tenido la mejor acogida sabiéndose ya de numerosas señoras y señoritas que asistirán de mantón

Así, de esta manera, la fiesta tendrá un aspecto de carnaval siendo la primera de la temporada carnavalesca que se inicia el domingo seis de febrero.

El adorno del Casino esa noche será bellísimo.

Y muy bella también la iluminación.

Gracias al gentil ofrecimiento del doctor Julio Sanguily, Director del Casino, el show de aquel centro de diversión hará las delicias de la fiesta.

Se presentará a las doce de la noche con los notables artistas Dario y Diane, el trovador Palomo, la pareja de rumba Ofelia y Papo y la exquisita Angelita Campos.

Después del show se hará la rifa de un billete de cien pesos para la que hay gran demanda de papeletas que valen veinte centavos.

Los tickets para la comida como se sabe valen cinco pesos por persona y podrán adquirirse o bien en la casa de la Condesa de Buena Vista, Quinta Avenida esquina a 6, o en el Departamento de información de «El Encanto».

Las reservaciones de mesas deberán hacerse directamente al Casino Nacional con el conocido maitre Julio.

LA FIESTA DE CARIDAD.—La «Corporación Nacional de Asistencia Pública» que prepara una brillante «Fiesta de Caridad» por medio del Comité que preside la generosa dama Mercedes Carballal de Remos, ha incluído ya en su programa de atracciones una espléndida función de boxeo en la Arena Cristal» que ha sido recientemente remozada.

Distinguida la Comisión Organizadora designada para actuar en esta función de uno de los más favoritos deportes.

La componen damas tan gentiles como las señoras Carmen Mota de García Leal y Margot Valdés Infante de Padilla.

Con su competencia reconocida y el generoso móvil que las impulsa, tienen asegurado el éxito.

La sociedad habanera y la afición, estamos seguros de ello, acudirán a esa función de boxeo que tendrá un programa de lo más atrayente; sabiendo, como es público, que los fondos que se recauden se destinarán al socorro y mantenimiento de las instituciones benéficas del país.

Los niños pobres, los viejos desvalidos, los enfermos crónicos, esperan en su dolorosa reclusión que los que puedan hacerlo, se diviertan para beneficiarlos a ellos.

En la semana próxima habrán de reunirse en los salones de la Corporación las distinguidas damas que componen las distintas comisiones para dejar ultimados los detalles de sus respectivas organizaciones.

De todo cuanto se acuerde en esa reunión se dará cuenta en la junta que ofrecerá el Comité Central en los salones del Círculo de Oficiales de Columbia para la que se hará una extensa invitación.

EN LA PARROQUIA DE GUANAJAY.— Con extraordinario lucimiento se llevó a cabo en la noche del sábado último, en la Iglesia Parroquial de Guanajay, la boda de la gentil y muy bella señorita Hilda Marés con el caballeroso joven Juan González Laza.

Un acto de gran brillantez en el que se reunieron numerosas familias, pues ambos jóvenes gozan de afectos y simpatías en aquella localidad.

Muy lindo el decorado floral que lució el templo.

El altar aparecía tapizado completamente con dalias y gladiolos blancos que resaltaban notablemente ante el verdor de las palmas arecas que le servían de fondo.

La senda era una maravilla.

Estaba trazada por la magnífica doble alfombra verde de la «Casa Trías» el incomparable jardín del Vedado, cuya fama se extiende por toda la república y que se anotó un nuevo triunfo en la ejecución de este adorno.

A cada lado de la alfombra se veía una doble hilera de finísimos cestos estilo «Imperio» cuajados de flores blancas —dalias y «snapdragons»— combinados con arte y con chic.

La señorita Marés fué una novia encantadora.

A la elegancia de su toilette unía la belleza del ramo de mano, que era un modelo primoroso rubricado con la firma de la «Casa Trías».

Era todo de «sweet-peas» blancos con caídas de las mismas flores.

El Comandante Antonio Morales y la señora Nicolasa Laza, madre del novio, fueron los padrinos de la ceremonia.

Como testigos por ella firmaron el Teniente Coronel Gómez Casas, el doctor Félix Lorenzo y los señores Francisco García de los Ríos y Joaquín Trías, este último perteneciente a la gerencia del jardín de su nombre.

Y por el novio lo hicieron los señores Benigno Digón, José María Aspuru, Adolfo Hernández, Carlos Ruisánchez y Aurelio González.

Reciban nuestra felicitación.

BODAS DEL MES.— El próximo viernes a las nueve y media de la noche contraerán matrimonio la encantadora señorita Beatriz Fernández y Pérez con el estimado señor Ramón Rodríguez Ruda.

La nupcial ceremonia se verificará en la Iglesia Parroquial del Vedado, que lucirá esa noche un decorado floral de gran belleza y sencillez y que llevarán a cabo los floristas siempre inspirados de la «Casa Trías» el jardín de las novias.

También de la «Casa Trías» será el ramo para la gentil desposada, respondiendo a uno de los más bellos modelos de la temporada.

Como especial deferencia a los novios, oficiará en esta ceremonia Monseñor Enrique Pérez y Serantes, Obispo de Camagüey.

Serán padrinos, la señora Consuelo Ruda de Rodríguez, madre del novio y el señor Ricardo Fernández Aguilar, padre de Beatriz.

Por ella firmarán el pliego testifical, los doctores Pedro Pablo de la Cámara y Jorge A. Ponce, el Senador de la República José L. Meneses Comas y los señores Edward G. Miller, Gumersindo Camacho y Pedro Pellegrín.

Y por el novio el señor Alberto Meneses Comas, Representante a la Cámara y los señores Ramón Larrea Piña, José López Fernández, Pedro Ríos Ríos, Mr. Harold L. Woodward y Mr. George E. Sheehy.

El sábado 29, en la Iglesia de Monserrate, a las nueve y media de la noche, se llevará a cabo la boda de la gentilísima señorita Dora Siria y Martínez y el correcto joven Juan Fernández Cabrera, perteneciente ambos a conocidas familias.

El adorno floral de la iglesia así como el ramo de mano que portará la encantadora «fiancée» procederán de la «Casa Trías» el renombrado jardín del Vedado, que como de costumbre quedará a la altura de su bien ganado renombre.

La señora Ramona Pereda y el señor Antonio Siria, serán los padrinos.

Como testigos por ella firmarán los señores Julio Siria, Jesús Perez, Antonio Gallol y Roberto Escarpenter y por el novio los señores Florentino García, Esteban Siria y Diego Alonso.

LA ORQUESTA FILARMONICA DE LA HABANA.— Un éxito grande, magnífico, alcanzó el pasado viernes en el teatro Auditorium el famoso violinista Benno Rabinof, bajo los auspicios de Pro Arte Musical, con la cooperación de la Orquesta Filarmónica de la Habana, bajo la dirección del profesor Amadeo Roldán.

La Orquesta Filarmónica de la Habana, meritísima institución musical, que labora en provecho de nuestro arte, ha tenido en el mes de Enero, una reacción importantísima, más de doscientos abonados nuevos a los grandes conciertos que se avecinan.

El día último vence el plazo concedido dentro del cual se pueden inscribir los nuevos abonados sin tener necesidad de pagar cuota de entrada. Esto indiscutiblemente que proporcionará nuevos socios

Entre el valioso concurso con que cuenta la Orquesta Filarmónica de la Habana para los sucesivos conciertos, merece mención señalada el gran pianista cubano Pepito Echaniz y también otra pianista muy valiosa, Mercedes Sola, así como M. Jacquet y José Iturbi, directores de Orquesta, habiendo en proyecto otras figuras de relieve en el campo del arte.

El próximo concierto y del cual nos ocuparemos oportunamente, está señalado para el domingo 13 de Febrero, a las 10 de la mañana, en el teatro Auditorium.

Para informes con todo lo relacionado con la Orquesta Filarmónica de la Habana, Oficios 22. Teléfono M-7625.

Luis DE POSADA.

NABACOA AL DIA

Gran baile.

sociedad guanabacoense, ha con simpatías el anuncio he- gran baile que celebrará en alones el cubanísimo Liceo del pueblo de Regla.

anto el entusiasmo despertado, egan hasta el cronista ecos de eparativos que se están ha- para asistir a él.

están organizando varias com- gradas por distinguidas seño- y jóvenes.

fiesta bailable, que en honor Momo se celebrará, estará ada por la popular orquesta rilla del siglo» y el septeto «So- Nacional.

De días

estuvieron de días las seño- lvira Saladrigas de Balloveras, esposa del señor Juan Ballo- celoso administrador del Hos- Civil.

rita Diez de Rodríguez Corzo, esposa del pundonoroso co- nte del Ejército Constitucional, Antonio Rodríguez Corzo, la que ldará por el luto que guarda. lvira González de Salazar.

simpática y encantadora seño- lvira Balloveras Saladrigas. odas ellas saludamos con nues- votos por su felicidad.

Nueva directiva

Asociación de Periodistas y Es- s de Guanabacoa, renovó su iva en días pasados. ntro de la mayor camaradería y usiasmos.

candidatura electa fué la si- te: sidente: Luis Oliva Pulgarón; Presidente: Andrés F. Lima Ru- Secretario: Dr. Félix Lene Ar- ros; Vice-Secretario: doctor López Fresquet; Tesorero: José Herrera; Vice Tesorero: Car- Costales.

ales; Rev. José Acosta, José R. o de la Maza, Juan de Dios lo y Valdés, María A. Comoglio s. R. P. Modesto Galofré, Os- guet Ferrer, Agustín Arencibia ndez y doctor Oscar M. Blan- enas.

to les deseamos en sus car-

Elvirita Bacot

celebró también su onomásti- interesante y distinguida seño- lvirita Bacot, gala de nuestros s elegantes.

numerosas amistades le hicie- pasar el día entre sus halagado- ongratulaciones.

ostros hacemos llegar hasta ella o mensaje de felicitación por lausto motivo

Liceo de Regla

entusiastas muchachos que di- el cubanísimo Liceo del vecino o de Regla, comienzan sus acti- des para las venideras fiestas valescas.

han de ser los bailes que ce- n en honor del Rey Momo.

primera es en la noche del sá- cinco de febrero próximo, que a a cargo de la orquesta típica ravillas del Siglo» y el septeto ba Nacional».

otra fecha escogida es la del o doce del propio mes, estando sta ocasión la parte musical a ge de la orquesta Habana, de Ser- el Bolero 1935.

a última en la noche del doce arzo, y la amenizaran los mis- conjuntos que la anterior.

n pronto como obtenga nuevos es de estas fiestas los daré a ocer, debido al interés que siem- tienen por ellas nuestras prin- s familias.

Alianza Juvenil

sociedad Alianza Juvenil, orga- para el domingo seis de febrero rrado una gran matinée bailable. el mejor éxito de ella, están ando intensamente los miembros s directiva.

enes no escatiman esfuerzos por r de esta fiesta bailable, la pri- que celebra la nueva directiva, una verdadera atracción para ailadores, colmándola de ameni- s.

esta simpática que se está ha- el tema obligado entre la s juventud, amante de las bue- fiestas.

Cumpleaños

ayer cumplió sus tres primeros s de edad el inquieto y simpático ito Enriquito Fernández Se- .

que ofreció a sus amiguitos una piñata.

ándosle a tan encantador chi- el disfrute de muchos años de con la misma felicidad que hoy.

Casino Español

os días nos faltan para la gran social del Casino Español. sus hermosos salones.

n motivo de celebrar la toma de sión de los nuevos directivos. fecha esperada es la del día y nueve.

Juzgar por los comentarios que ecen en todos los centros sociales baile tendrá todos los caracte- de acontecimiento.

es está siendo el tema obligado e nuestras principales familias.

orquesta Jazz «Quintana Melo- Boys» alternará con una típica nga en la ejecución de las pie- bailables.

Misa de requiem

n motivo de haberse cumplido primer mes del sensible fallecimiento del inolvidable jovencito Lo- o Díez y Rogi, hijo de los dis- uidos esposos Regina Rogi y Lo- o Díez, se celebró en la mañana lunes una misa de Requiem en gio de su alma.

ella asistieron numerosas personalidades de nuestro gran mundo, para rogar al Creador tenga en su reino el Alma del desaparecido amigo.

Graduado

Con las más brillantes notas se ha graduado de doctor en farmacia el inteligente joven Adalberto de Villiers.

Habiendo recibido por tal motivo múltiples felicitaciones como una demostración del afecto que goza entre nosotros.

A esas felicitaciones sumamos las nuestras.

En el Liceo

Mañana, día 27, nuestro histórico Liceo, celebrará una velada artístico literaria en la víspera del natalicio del Apóstol.

Velada que tiene entusiasmadas a las principales familis de nuestros círculos sociales.

Por el programa que se ha confeccionado para tan simpático acto.

Tomarán parte principalísima en él un grupo de profesores graduados y alumnos del Conservatorio de música «Mateu», cuya directora, la distinguida señora Esther Mateu de Jiménez, que a la vez tiene a su cargo la Sección de música del Liceo, accediendo a las reiteradas peticiones que para tal fin le ha hecho la Directiva de la legendaria institución.

Con motivo de la admiración causada por ellos en el brillantísimo acto efectuado por ese Conservatorio, en su fiesta de entrega de títulos a tres de sus alumnos graduados en los últimos exámenes.

La Banda Rítmica, integrada por niños que tantos aplausos recibiera en la presentación de ese día, volverá a presentarse en el palco escénico del Lico en la noche de mañana, contribuyendo de ese modo al mayor auge de la fiesta.

Terminada la velada dará comienzo la cena «Martiana» con que será esperado el 85o. aniversario del natalicio de José Martí.

Bota notarial

Una boda notarial de grandes simpatías se celebrará mañana a las cuatro de la trde.

Ante el notario doctor Virgilio Lasaga, de la ciudad habanera.

Firmarán su contrato matrimonial los distinguidos jóvenes Jorgelina Vázquez y Valdés, interesante señorita del gran mundo social, y Orlando Reyes y Jiménez de Cisneros.

Testificarán en ese acto los señores René León Angueira, Mario Maytín Díaz, Alejandro Suárez García y Regino Reyes Collazo.

Irán a disfrutar de las primicias de la luna de miel a la hermosa ciudad de Santa Clara.

Felicidades.

Teatro Carral

El programa de hoy en el Teatro Carral es el siguiente:

Ricardo Cortez y Gail Patrick en «La última jugada».

Y «La novia robada», por Buster Grabbe.

Dos joyas de la cinematografía.

Teatro Fausto

Dos interesantes films se estrenarán hoy en el teatro Fausto.

«El amor de un extraño», por Ann Harding.

«El teniente de navío», por Henry Edward.

José R. Arango de la Maza

Para
la TOS
de la familia
HAY remedios a base de drogas, que alivian la tos eficazmente . . . pero con peligro de que "resulte peor el remedio que la enfermedad".
La Miel y Alquitrán de Pino del Dr. Bell alivia la tos pronto y sin peligro. Es a base de purísima miel de abejas y alquitrán de pino, combinados con otros ingredientes para aliviar la tos de todos . . . ancianos, adultos o niños.
Producto de "LA CAMPANA"
MIEL y ALQUITRAN DE PINO DEL DR. BELL

DESAPARECIO SU HERMANA

Genoveva Cancio Martínez, vecina de la finca «La Coronela», ubicada en la carretera de San Miguel del Padrón, denunció en la Secreta que su hermana de 11 años, Ana María, desapareció.

DESPOJO

Lidio Molina Guillén, de Reina 22, denunció en la Cuarta Estación, que cuando transitaba por Reina y Rayo, un desconocido le hurtó un anillo de oro y un peso plata, estimándose perjudicado en 4 pesos.

EL HOMBRE SIN PIERNAS QUE IRA A NADO DE LA HABANA A KEY WEST

Continúan los preparatios para la Gran Feria Exposición Industrial que se inaugura en Rancho Boyeros el próximo día doce de febrero para ser clausurada el doce de marzo.

Entre los comerciantes e industriales de Cuba ha despertado esta Feria Exposición extraordinario interés y ya son pocos los espacios que quedan disponibles, ya que ellos saben que una feria exposición es el mejor vehículo de proximidad entre el comprador y el vendedor. Nuestras principales industrias así como las casas de comercio más renombradas figurarán en esta Exposición que puede decirse que será la mejor de cuantas hasta ahora se han celebrado en Cuba.

Para el gran parque de la Feria, vendrán los más notables espectáculos expresamente contratados para actuar durante la exposición. Entre estos espectáculos figura el maravilloso nadador americano Mr. Zimmy el famoso hombre sin piernas que nadó desde Albany hasta la ciudad de New York, por el río Hudson en un recorrido de 180 millas sin parar ni salir del agua para nada. Este prodigioso nadador, hará el recorrido a nado entre Key West y la Habana para después actuar en la Feria, dando así una oportunidad de demostrar muy cerca del público sus grandes y poderosas facultades.

Próximamente daremos a conocer el programa, magnífico en presentación y en atractivos, que se está imprimiendo para ser repartido profusamente.

Se solicitan
señoritas bellas
De cara y piernas; estatura mediana y buen cuerpo, para tomar parte en una carroza de una Industria Nacional.
Presentarse de 7 a 9 p.m., a
Mrs. Zeledón
Calle 12, esquina a Avenida Tercera. Reparto Miramar

Sueño agitado, temor, sobresalto, angustia, bola, miedo. Todo trastorno o dolor nervioso lo cura SAUCIL gotas NO ES CALMANTE. Tónico vegetal. Resultado al día. En boticas.

CLINICA DE OJOS
DR. ENRIQUE CUELLAR DEL RIO
DIRECTOR OCULISTA
Consultas: 9 a. m. a 7 p. m. REINA No. 88. Teléfono M-7766

La maravilla de 5 valvulas
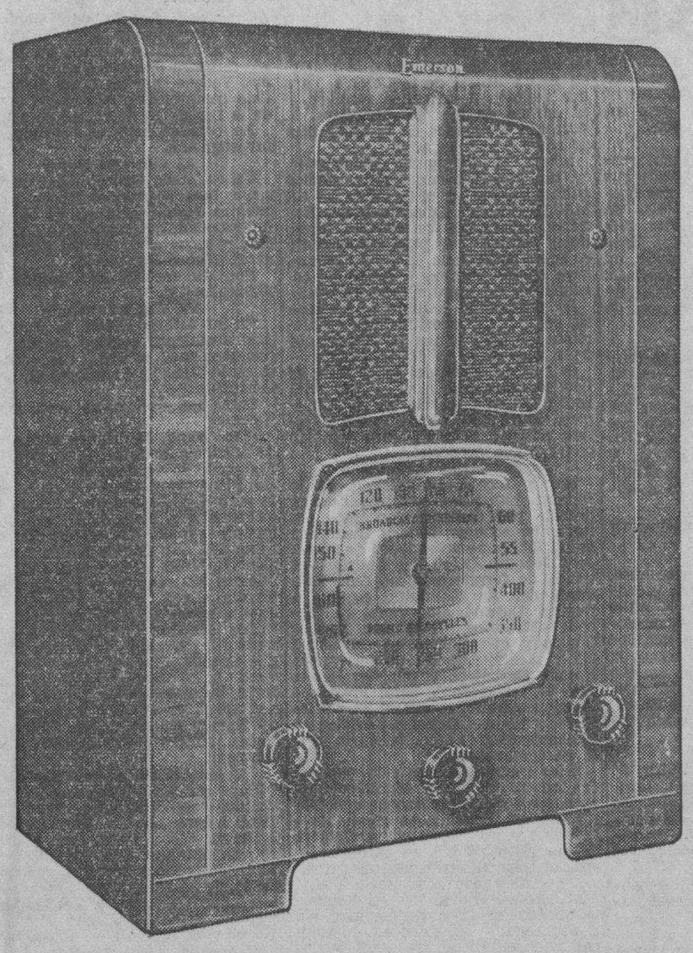
SUPERHETERODINE
5 TUBOS
ONDA LARGA Y POLICIA
A IGUAL PRECIO
QUE EN NEW YORK
$30.00
Radio Emerson
EL CONTROL DEL MUNDO
R. CARRERAS Y CIA.
PRADO 115 HABANA

De los Juzgados de Primera Instancia

Sin lugar un recurso de apelación

El doctor Manuel R. Zaldívar, Juez de Primera Instancia de Almendares, ha dictado auto por ante el secretario Miguel A. Sainz Silveira, declarando sin lugar el recurso de apelación establecido por el doctor Angel Valdés Montiel, contra el auto de fecha 15 de octubre de 1937, dictado por el Juez Municipal del Vedado, por el que se declara no haber lugar a aceptar la renuncia que del cargo de Albacea, Contador, Partidor y Administrador de los bienes dejados a su fallecimiento por el señor Angel Valdés Montiel, formulara el señor Urbano Evelio Gómez Cádiz, confirmando en consecuencia la resolución del tribunal inferior, sin hacer especial imposición de costas.

Sin lugar la sustanciación de un juicio hipotecario

La tarde del lunes, el doctor Manuel R. Zaldívar, Juez de Primera Instancia de Almendares, por ante el Secretario Hermógenes Giménez, y en el incidente formulado por la demandada en los autos del juicio sumario hipotecario establecido por Antonio Martínez Rebolledo, contra la señora Elvira Pérez Solís, dictó sentencia declarando con lugar la oposición formulada por la demandada a las pretensiones del acreedor ejecutante y en su consecuencia no haber lugar a sustanciar el procedimiento sumario hipotecario establecido, con las costas a cargo del incidentado.

Absuelta la sociedad de «Crédito Urbano» en un mayor cuantía

En los autos del juicio declarativo de mayor cuantía establecido por Ambrosio Castillo contra la «Sociedad de Crédito Urbano, S. A.», el señor Juez de Primera Instancia de Almendares, doctor Manuel A. Zaldívar, dictó sentencia ayer por ante el Secretario Carlos González Parra, declarando sin lugar la demanda y en consecuencia absolviendo de la misma a la entidad demandada, sin hacer especial imposición de costas.

Sin lugar un recurso de amparo

El doctor Enrique Rubio Linares, Juez de Primera Instancia del Centro, por ante el Secretario Boudet, ha dictado auto declarando sin lugar el recurso de amparo establecido por Carmen Fernández de Pereira, en los autos del juicio declarativo de menor cuantía seguido por Mendoza y Cía., contra Alfonso Iglesias y Nieto, imponiéndole las costas al recurrente.

Junta de acreedores

En la suspensión de pago de «Pintado y Cía.», el señor Juez de Primera Instancia del Centro, ha dictado auto por ante el secretario Boudet, señalando para la Junta de acreedores mañana, miércoles, día 26 del actual, a las 10 de la mañana, en la sala de Audiencia del Juzgado.

Exhortos

De Guanabacoa en ejecutivo por Rómulo y Herminio Castro contra Aurelio Rabesa, al Oeste.

De Guanajay en intestado de Manuel Sánchez, al Sur.

De Marianao el recíproco disenso, por Plácido Rodríguez y Clotilde Valdés, al de Almendares.

De San Cristóbal en hipotecario por María Cárdenas Armenteros contra María Teresa Otero, al Este.

De Cienfuegos en mayor cuantía por «Odriozola y Cía. S. en C.», contra «Compañía Dragados del Golfo S. A.», al Oeste.

Demencias

Faustino Figueras, al Sur; Estela Junco Díaz, al Norte; Eugenio Fernández, al de Almendares.

Intestado

Amalia Pérez Toledo, al Norte.

Prevención abintestado

Juan José Miralles, al Centro.

Amigable componedor

Ortega y Fernández contra Andrés F. Nóbregas, al Centro.

Pensión de veterano

Herminio García Rodríguez, al Norte.

Declaratoria de herederos

Vicente Ferrer Bonachea y Romero al de Almendares.

Menor cuantía por pesos

Ceferino González del Campillo contra Rafael Gil Pérez, al Este.

Apelaciones

Angela Castro Fuentes contra María del Carmen Castro, al Centro; Alberto Arango Mestre contra Alejandro Texidor López, al de Almendares; Martín Cruz González contra Juan Llaneras, al Oeste.

Mayor cuantía por pesos

Julián Silveira y Gálvez contra José G. Carballo, al Norte.

Carta orden Audiencia

En el Recurso Contencioso-Administrativo número 964 del 1935 por Llamas y Ruiz, al Centro.

En el Recurso Contencioso-Administrativo número 954 del 1935 por Graello y Compañía S. en C., al Sur.

Divorcio

Carlos Triana y Sánchez contra Fredelina Requeras Pérez, al Sur.

DOS ACTOS EN LA ASOCIACION NACIONAL DE EMIGRADOS REVOLUCIONARIOS CUBANOS

El próximo día veintiocho de los corrientes, Natalicio del Apóstol José Martí, la prestigiosa Asociación Nacional de Emigrados Revolucionarios Cubanos celebrará dos actos solemnes: una velada conmemorativa del día y la toma de posesión de la nueva directiva.

Un brillante programa ha sido confeccionado para celebrar dignamente ambos acontecimientos.

LA MUJER Y SU PERRO
Hay problemas que acompañan todos los meses a la mujer, su visita inseparable, fiel como su perro.
Su ausencia preocupa hondamente, ocasionando graves trastornos que a veces llegan al hogar y la familia.
Las CAPSULAS CRONO harán que la visita retardada, por cualquier motivo aparezca rápidamente después de su administración.
Las glándulas frescas que contienen estas cápsulas obtenidas durante el desarrollo de animales jóvenes, le comunican una actividad, jamas igualada.
CAPSULAS CRONO, la amiga de la mujer, la que soluciona sus problemas. De venta en todas las boticas.

LE LLEVARON PRENDAS

Lidio Molina Gillén, de Reina 22, denunció en la cuarta estación que cuando transitaba por Reina y Rayo un individuo desconocido le hurtó un anillo de oro y un peso plata, estimándose perjudicado en 4 pesos.

El malestar después de comer es más serio de lo que parece
Siga este consejo
Lo que más comúnmente causa ese malestar—pesadez, agruras, gases, dolor de cabeza—es el exceso de ácido en el estómago. Hay que tener mucho cuidado con lo que se tome pues si bien los calmantes a que a menudo se recurre puede que reduzcan la sensación de malestar, no eliminan la hiperacidez —que es lo peligroso. El ácido se va acumulando—y da origen a dispepsia, gastritis, catarro intestinal crónico.
Mejor es precaverse. Al menor síntoma de mala digestión tome un vaso de agua con una cucharadita de Magnesia Bisurada. El exceso de ácido queda neutralizado casi en seguida y usted siente cesar el dolor de cabeza, la pesadez, las agruras, gases y eructos. Y lo más importante es que la Magnesia Bisurada suprime el foco inicial de las complicaciones que puede traer la hiperclorhidria. La Magnesia Bisurada puede tomarse con toda confianza. Viene en polvo y en tabletas. Es agradable.
MAGNESIA BISURADA

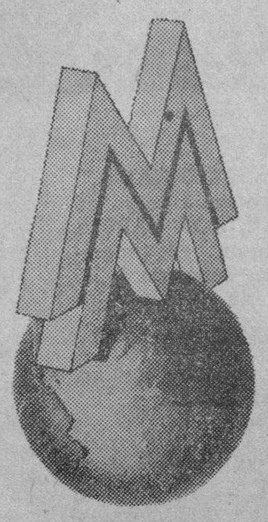
Visiten ustedes la
FERIA DE LEIPZIG
el mercado de compra más ventajoso del mundo
La Feria de Leipzig, Primavera de 1938, empezará el 6 de Marzo
Feria de Muestras hasta el 11 de marzo. Gran Feria Técnica y Feria de Construcciones hasta el 14 de marzo
Pídanse detalles al
LEIPZIGER MESSAMT, LEIPZIG C 1, MARKT 4
O a su Representante en Cuba:
LUIS CLASING
Ed. Hotel Plaza por Neptuno, Apartado 729. Teléfono M-2580.

M.E.C.D. 2016

GESTION MUNICIPAL A FAVOR DE LA HIJA DE D. NICOLAS ESTEVANEZ, CARENTE DE RECURSOS EN PARIS

Despachos de España afirman que en Teruel, la ciudad por cuya posesión han muerto tantos hombres, no hay señales de vida y se comprende perfectamente, porque no se puede dormir con el ruido de tantas bombas y, si alguien quedara, no muerto por la metralla, estaría muerto de miedo.

¡Con que, no se puede vivir en una ciudad como la Habana, en período electoral, con tanto «bombo» como se «disparan» los candidatos, y se va a vivir donde se disparan bombas!

Ya hemos quedado en que los polvos faciales pueden ser dañinos, porque si fatigan el cutis delicado producen arrugas. Para evitarlo y, además, nutrir los tejidos y músculos de la cara, la famosa perfumería Lasegue de París ha compuesto científicamente los polvos «CONEJITOS» que rejuvenecen. Como que hay señoras de 60 años que quieren hacer encargos a París.

Parece ser que este año, igual que el pasado, se proyecta adornar postes y faroles con sendos caretones carnavalescos, encanto de turistas y terror de los chicos; pero como la cosa coincide con el período electoral en el que las fachadas y postes se atiborran de carteles, vamos a vernos en un mar de dudas. Y sólo algún turista psicólogo alcanzará la diferencia, fijándose en que, mientras los mascarones asustan a los niños, los carteles espantan a los grandes.

Y ya que hablamos de Carnavales, tenemos que recordar a Fígaro, que dijo que: «todo el año es Carnaval», lo cuál es muy cierto, pues no hay más que ver cómo hay quien disfraza de tabacos «habanos» las tagarninas que se fuman algunos incautos y todos los turistas no avisados. Sí, porque los avisados ya saben que hay que pedir «Partagás»; y nada más.

Dice la Prensa que: «La ola fría que empieza a azotarnos marcará el mínimum este invierno» y, sin que yo me meta a discutir con los termómetros, sí me meto con la Prensa. Porque a mí, al menos, el frío no me azota. Me dará en la cara, que es donde más lo siento, pero azotes, no. Los azotes no se dan en la cara.

Si ya lo dice la copla: «Pisa morena, pisa con garbo», y a ver quién pisa con garbo llevando unos tacones torcidos. Que se lo pregunten a Greta. Y para evitar la torcedura, no hay más que usar los lindos zapatos de «Trianón», de Neptuno y San Nicolás, que tienen soporte patente 9263 y no cuestan más por eso.

«La Política constituye la esencia de la Democracia, ha dicho alguien entre el fárrago de vaguedades que se «declaran» todos los días. Pero esta no es tan vaga (porque trabajo les doy para entenderla) pues no cabe duda de que hay esencia, porque huele. Aunque no a ámbar, como diría Don Quijote.

No olviden ustedes que estamos en plena semana del niño, aunque no lo hayan notado, y que deben halagar a los muchachos. Para ello, lo mejor es el chocolate «Armada», que les gusta muchísimo, en bombones o en el desayuno. Y también galletas, pero galletas «Nely» del tipo Royal de «Armada». Los niños prefieren una «Nely» antes que dos de las otras.

Otra frase «declarada», en el vocerío de nuestra politiquería, es esta: «Los problemas personales agitan la Política», pero todos sabemos que la cosa es precisamente todo lo contrario. Porque: «Los problemas políticos agitan los personales». Sí, porque es el personal el revuelto; no la Política. La Política es una infeliz, que no se mete en nada.

Ya ven las señoras cómo aún quedan días fríos (y aún tendrán que soportar muchos fresqos) y, por tanto, es ocasión de adquirir telas de entretiempo para sus vestidos primaverales. Y ahí está la «Casa Martínez», con sus dibujos de moda, en Muralla 74, esquina a Villegas. Así que, señora, no se meta en más dibujos, que los de Martínez son de moda.

Dicen que la cantidad que se llevó el Cajero de Lotería, suma sesenta y siete mil pesos, pero no estoy conforme, por lo menos en lo de que esa cantidad «suma». Porque puede que sume para el cajero, pero en la Lotería resta; y al pueblo le divide. Y para la Policía resulta una multiplicación de sus actividades para encontrar al Cajero.

Pero se fué, dejando un vacío muy grande. En la Caja.

Usted, señora, podrá quitarse años, pero ¿canas?; que se le quite eso de la cabeza. Y para que se le quite eso (las canas) de la cabeza, no debe usar tintes tóxicos, sino una loción inofensiva y eficaz, como la acreditada «La Condesa» que venden todas las farmacias. Llame por teléfono M-6545 y pida informes al señor P. González, su Representante.

Ahora resulta que los niños de Matanzas, sobre no desayunar, tampoco pueden merendar porque los Ayuntamientos no contribuyen debidamente, y no hacen caso de los requerimientos ni de las amenazas del doctor Sirgo.

Es lo que dirán los serios y respetables ediles matanceros: ¿quién hace caso de los muchachos?

Cuando salga usted de casa con el objeto de adquirir un regalo o joya, a lo mejor vuelve a casa con otro objeto distinto del que pensó. Y con objeto de que no le den otro objeto, permita que le objete (con mi particular objetivo) que debe visitar la joyería de Cuervo y Sobrinos de San Rafael y Aguila. Y hallará lo que busca; ¡seguro como un «Longines»!

«Habrá Universidad decente y con decoro, porque así lo impongan los propios estudiantes, o no habrá Universidad», dijo el Rector Cadenas, y nos parece muy bien eso de la decencia de la Universidad.

Porque en la Universidad no basta la docencia; o por lo menos, no sobra la decencia. Pues, ¿por qué no ha de ser nuestro primer centro decente, ya que lleva dos siglos de docente?

No veo la incompatibilidad.

Lo que pasa es que los estudiantes quieren «La Equidad» en todos sus empeños. Y ya saben ustedes que «La Equidad» sólo se encuentra en Neptuno, 21, junto al cine «Encanto». Es una casa de contratación bancaria sobre joyas, brillantes y valores. Y como hemos sido estudiantes, sabemos que quieren «La Equidad» en sus empeños. Como todo el mundo.

La saben los señores comerciantes e industriales, que pueden llamar a nuestra Administración, por teléfono, si desean que les visite Aristigueta para tratar de sus propagandas con «CARCAJADAS».

Sí, porque las «CARCAJADAS», por lo menos anuncian buen humor. Y algo es algo.

JOTA ARIS.

EN LA CALLE DE COLON SERA DEVELADA UNA TARJA CON LOS NOMBRES DE LOS SIETE HEROES

El Historiador de la Ciudad convocará en breve a una reunión con objeto de resolver la situación de la señora Estévanez que se halla en situación precaria en Francia

El Historiador de la Ciudad, doctor Emilio Roig de Leuchsenring, convocará próximamente a los admiradores de don Nicolás Estévanez, la gallarda figura liberal de la Colonia, para una reunión destinada a resolver, si es posible de manera definitiva, la situación económica de la única hija de aquél prócer español.

Mueve al distinguido funcionario, en tan generoso empeño, la crónica publicada ayer por el DIARIO DE LA MARINA, donde Eduardo Avilés Ramírez, relata las estrecheces materiales por las que pasa actualmente en París de Francia, la citada señora, cuya suerte interesa a todos los cubanos por un escrúpulo de gratitud.

La proyectada reunión se efectuará, en día que oportunaente señalaremos, en las oficinas del Historiador de la Ciudad, bajos del Municipio.

Este gesto gentil del señor Roig de Leuchsenring, pese a su escasa divulgación, ha repercutido ya en la Cámara Municipal, donde según nuestras noticias se contribuirá también al levantado propósito.

Industrias molestas

En la Alcaldía Municipal de la Habana, han presentado solicitud de licencia por distintos conceptos, los siguientes señores: Nicolás Braña, en Salud 182, como arrendador de autos; José Joaquín Otero, en Amistad 43, tienda de ferretería; José Luis Tain Fernández, en Blanquizal esquina a Reglita, Luyanó, s|n., venta de carbón; «Firestone Tire and Rubber Company of Cuba», en Concordia 179 y medio, tienda de ferretería; Noceda Carbajosa y Cía., en Barcelona 22, tostadero de café; Francisco Rodríguez Otero, en Clavel 32, carbonería; y Manuel González, en Zapata 24 guardador de automóviles con venta de combustible.

Estas solicitudes han sido publicadas en el «Boletín Municipal» de ayer, para que las personas que, por razones de vecindad, se crean afectadas en sus intereses por cualquiera de ellas, presenten su reclamación ante el Departamento de Impuestos.

Delegado a Panmá

El doctor Facundo Prats y Espinosa, médico de Casa de Socorros del Departamento de Sanidad Municipal, representará al Municipio en los Juegos Deportivos Centro-Americanos, que se celebrarán el próximo mes en Panamá.

Para esa atención, se le ha asignado la suma de $200.

Tarja conmemorativa

El Alcalde de la Habana, doctor Antonio Beruff Mendieta, ha remitido al Ayuntamiento un mensaje acerca de la conveniencia histórica de que se acuerde colocar una tarja de bronce, conmemorativa de las víctimas del vuelo «Pro Faro a Colón», en la calle capitalina que lleva el nombre del Descubridor.

De esa manera, la primera autoridad municipal se hace eco de una petición de la «Sociedad Colombista Panamericana».

Otros asuntos

En el propio envío, el doctor Beruff Mendieta, ha puesto en conocimiento de la Cámara Municipal del veto presidencial al crédito de $500.00 destinado a la impresión de un folleto con trabajos sobre Maceo, trasmitidos por la Radioemisora «C. N. B. M.» el 7 de diciembre pasado, y de la solicitud presentada por la señora Dulce Ma. Díaz Albertini, para que se le abone la suma de $597.00 por niños becados en el colegio «Edisón».

También informa el señor Alcalde de la petición suscrita por José Río González, para que se le conceda exención de impuestos, como industria nueva, a una fábrica de zapatos de lona y gomas de cámara de autos.

Traspasos de Licencias

Por haber cambiado de propietarios los comercios respectivos, se han solicitado ante la Alcaldía Municipal los siguientes traspasos de licencias:

Juan Estanislao Sáez de Potre, del Rastro de la calle de Salud 91, que pertenecía antes a José María Oliva; Jesús Rodríguez Sánchez, de la bodega y cantina de Habana 87; José Penabad Dopico, de la carnicería de San Lázaro 87; y Enrique Rota Ruiz, del establecimiento de Carlos III 71.

Recursos de reforma

Ha presentado un recurso de reforma ante el Alcalde Municipal, el señor Heriberto Lobo y Senior, contra la resolución dictada a propuesta del Administrador del Acueducto de Albear, denegándole la instalación de Metro Contador de Agua, en la casa de apartamentos situada en la calle «A» número 9 entre Quinta y Séptima, Vedado, por no estar dicho edificio comprendido dentro del Art. 46 de la Ley de 15 de agosto de 1937.

En consecuencia, se ordenará una investigación.

El Concejal Roger

Un estimado Concejal habanero, el señor Luis Fernández Roger, se encuentra restablecido ya de la grave intervención quirúrgica que sufrió en días pasados a manos del doctor Ricardo Núñez Portuondo.

Con ese motivo, está siendo muy felicitado.

En Amillaramiento

En su último sesión, la Junta de Amillaramiento conoció de múltiples reclamaciones contra sus acuerdos sobre la fijación de valores en fincas urbanas.

Entre las declaradas «con lugar», figuran:

Placa 33931, Rodríguez número 27, de Manuela Zamora. Placa 27434, F. Figueredo 33 de Hros. de César Cancio. Placa 46469, Calle «E» s|n. entre 11 y 12 Rep. Batista, de Enrique Brito Fernández. Placa 45182, Ave. de La Pastora s|n de Esperanza Balceiro. Placa 479, San Lázaro 235 de Concepción Gutiérrez. Placa 9082 Calle «C» número 222 esquina a 23, de Carlos Revilla. Placa 15793, Maloja 62 de José Marrero. Placa 29720, Pte. Zayas 83, de Serafina de la Noval. Placa 25998, M. Fernando de Castro 183, de Elio Roselló. Placa 9887, Baracoa número 3, de Ramón Peralta. Placa 43778, V. Alegre 32 de Andrés Martínez. Placa 36411, San Indalecio s|n, de Rafael Núñez. Placa 43244, Zequeira número 63, de Crispín Rivero Gárcigas.

Y los declarados «sin lugar»

Placa 38496, San Francisco 122, de Ma. del Rosario Romero. Placa 42680, Vista Alegre 12, de Luis González O. Brien. Placa 48062, San Mariano s|n., de Catalina y Rosario Touzet y Betancourt. Placa 46564, Santos Suárez 90, de Mario Guerra. Placa 38960, San Lázaro 450, de A. Basilio Monteagudo. Placa 38541, San Francisco 164, de Abigail Morales. Placa 33159, Real 52, (Calvario), de Rosa Agusti. Placa 44831 Calle «M» número 126, de Salvador Vieta Moré. Placa 45828, Av. La Pastora s|n. de Apolonio D. Cepero. Placa 45332, M. Rodríguez s|n., de Isabel Calves viuda de Morán. Placa 46335, Línea número 11 esquina a «K», de Dolores Piña viuda de Larrea. Placa 45553, L. Estévez 65, de Zoraida y Eliseo Rabeiro y Sobrado. Placa 48118, Av. Serrano s|n., de Eusebio Vélez. Placa 42611, calle 27 número 392 entre 4 y 6, de Eloísa Martínez. Placa 31869, calle 15 número 466 entre 10 y 12, de Juan E. Bandini y Tosso. Placa 38620, Buenaventu- 31930, calle 15 número 347, de Elvira 9, de Paulina Otamendi. Placa Canales. Placa 17474, Gral. Aranguíon. Placa 19675, Habana 56, de Aleren 221, de Georgina p Berta Morejandrina González. Placa 26397, M. Maestri s|n., de Dolores de la Noval.

Acto pospuesto

La ceremonia de la colocación de la primera piedra de la «Escuela Vocacional de Niñas del Municipio» ha sido pospuesta para el 31 de los corrientes.

Esta medida obedece al hecho de continuar ligeramente indispuesto el Alcalde Beruff Mendieta.

Ponencia demorada

Todavía no ha presentado ante la Junta de Amillaramiento su asesor, doctor Ruperto Arana, la ponencia que tiene pendiente acerca de la reclamación establecida por la «Havana Port Docks Company», contra acuerdo que la obliga al pago del Impuesto Territorial por el muelle de «Santa Clara».

No obstante, este asunto tiene cacácter urgente, pues en junio 30 próximo, prescribirá la suma de $27.270.00 que adeuda por dicho concepto a la Administración Municipal la citada compañía.

Desapareció

Domingo Cerezo García, de 72 años y de Sol 4, denunció en la Segunda Estación, que ha desaparecido de su domicilio el menor Eduardo Toledo Díaz, que tiene a su abrigo desde hace tiempo, y como no ha podido conocer su paradero, estima le haya ocurrido alguna desgracia.

LOS NIÑOS POBRES EL DIA 28 EL REPARTO DE JUGUETES A

El Comité Estudiantil 28 de Enero anuncia que el acto del reparto de juguetes se llevará a efecto el día 28 de los corrientes, a las 9 de la mañana, en el Stadium de la Universidad.

Anuncia también que las tarjetas que darán derecho a obtener juguetes se están repartiendo en los distintos barrios por comisiones estudiantiles, formadas a ese efecto.

EMBARCO EN EL "ORIZABA" LA DELEGACION DE LA REPUBLICA AZTECA AL CONGRESO MEDICO

Estuvo en La Habana breve tiempo la artista de cine y cantante de ópera, Marion Claire. Arribaron ayer varios yatistas que tomarán parte en las próximas competencias

El «Stella Polaris»

Con 68 pasajeros en tránsito, arribó ayer a nuestro puerto, procedente de New York, el ex-yate ruso «Stella Polaris».

El «Florida»

El vapor americano «Florida», de Peninsular y Occidental S. S. Co., llegó ayer directo de Miami en su viaje regular, con carga general y 461 pasajeros, en su casi totalidad turistas americanos.

Han llegado en el «Florida» los señores Max Borges, ex-Secretario de Obras Públicas, Alberto Almasqué Ofelia Herrera, Josefina Herrera Frank Steinhart, padre; Juan B. Costello y otros.

El «Orizaba»

Cubriendo su viaje ordinario semanal, entre New York, la Habana, Progreso y Veracruz, llegó ayer el vapor correo americano «Orizaba», de la New York and Cuba Mail S.S. Co., que trajo 43 pasajeros para la Habana y conduce carga general y 72 viajeros en tránsito para los citados puertos mexicanos.

Los que embarcaron en el «Orizaba»

En la Habana se embarcaron en el «Orizaba», de regreso a su país, después de haber asistido, como delegados al VII Congreso Médico Pan Americano, los médicos mexicanos, doctores Ignacio González Guzmán, Ignacio Chávez e hijo, Luis y Juan Harsolares, D. Fernández Fierro y señora, Mariano Vázquez Rodríguez y señora, Clemente Robles, Ismael Cossío, Antonio Sotomayor y Teófilo Ortiz Ramírez, los que fueron despedidos por numerosos médicos cubanos.

El «Virginia»

Directo de New York, y en viaje a California, llegó ayer el turbo eléctrico americano «Virginia» de la Panamá Pacific Lines, que trajo 56 pasajeros con destino a nuestra capital y conduce carga general y 494 pasajeros en tránsito.

La artista Marion Claire

En tránsito y en compañía de su esposo, Mr Henry Weber, viaja en el «Virginia» la artista americana Marion Claire, perteneciente al cuadro operático del Chicago Opera House. También imprime películas, siendo la última en la que trabajó «Make a Wish».

Mr. Woolworth Donohue

Por la vía de Miami llegó ayer Mr. Woolworth Donohue, propietario del Tent Cents.

El «Veragua

Directo de New York y con carga general y 38 pasajeros con destino a nuestro puerto así como carga y 27 pasajeros en tránsito para puertos de la América Central, llegó ayer tarde el vapor americano «Veragua», de la Flota Blanca.

Para la Habana han llegado en este buque, el doctor Gerardo Gutiérrez, la señora Josefina Ripoll y el abogado americano Harry Minners.

Llegaron varios yatistas

Para tomar parte en las regatas internacionales, que tendrán efecto próximamente frente al litoral de la Habana, llegaron ayer los yatistas americanos Lawrence Bainbridge y Paul Smart, que vinieron en el vapor «Veragua» y los señores Reeves Bowden, Lee Pearson y Harold Hasted, que llegaron por la vía de Miami

El Ministro de Bélgica

En el vapor americano «Yucatán» llegará mañana a nuestro puerto, el Ministro de Bélgica, señor Robert Van de Kerchove D-Hallebast, al que le serán dispensadas las cortesías de estilo y franquicias de Aduana.

La recaudación de la Aduana

La Aduana de la Habana recaudó ayer, $167.519.92.

DETENCION DE VIVEROS EN MEXICO

Nuevamente se ha dado el caso de la detención de viveros cubanos por unidades de guerra mexicanas—según noticias captadas en centros oficiales—, debiéndose ello a que dichas embarcaciones, a juicio de las autoridades aztecas, realizaban sus faenas en aguas jurisdiccionales.

Tres son los viveros cubanos que en esta ocasión han sido detenidos. Con motivo de este hecho reiterado, créese que se llegará a someter a una comisión especial de delegados de México y Cuba, la cuestión relacionada con dichos límites jurisdiccionales. En las conferencias a celebrar se trataría de reducir, si es posible, el límite de nueve millas que ha fijado México en su jurisdicción.

ASUNCION GARCIA CAÑAMAQUE

en nuestro concierto de esta noche.

El concierto extraordinario de "EL ENCANTO" correspondiente a esta noche estará a cargo de la exquisita soprano Srta. ASUNCION GARCIA CAÑAMAQUE, que ejecutará un bello programa asistida por la Orquesta de Concierto de El ENCANTO, bajo la dirección de

AMADEO ROLDAN

ESTACIONES: COCO, onda corta, en 6010 kc.
CMCK, onda larga, en 1030 kc.
De 9 a 10 p. m.

Audiciones TRANSRADIOCUBANA, S. A.

El Encanto

Venta Especial de FAJAS Y ROPA INTERIOR.

Recordamos a nuestras distinguidas clientes que quedan sólo 2 días más de esta gran oferta: mañana jueves y el sábado. Aprovéchela a tiempo. Esta es sin duda alguna la mejor oportunidad para renovar o ampliar el ajuar íntimo con las más lindas prendas a precios de excepción.

Brassiere de cutí con busto de encaje. Recoge el busto con gracia. Tallas: 36-44 **1.50**

Brassiere de cutí con busto de encaje. Tallas: 36-40 **1.00**

Sostenedor de encaje y crepé salmón. **35c.**

Sostenedor de encaje ocre para trajes de noche. Tallas: 32-40 **1.50**

Sostenedor de encaje y seda salmón. Tallas: 32-38 **35c.**

Sostenedor de encaje de forma juvenil. Tallas: 36-40 **55c.**

Sostenedor de holán. Tallas: 32-42 **85c.**

TERCER PISO.

El Encanto

Oferta Especial de MUEBLES DE BEBÉ.

SABADO: ULTIMO DIA.

JUEGO DE 7 PIEZAS. Esmaltado en azul o rosa con decorados infantiles pintados a mano. Rebajado de 65.00 a **58.00**

JUEGO DE CAMA Y ESCAPARATE de estilo muy original difuminado en rosa con pinturas de elefantes y payasos en colores. Rebajado de 97.50 a **82.50**

JUEGO DE CAMA Y ESCAPARATE, estilo modernista, esmaltado en marfil con adornos de la misma madera pintados en azul y figuras infantiles. Rebajado de 115.00 a **95.00**

JUEGO DE 9 PIEZAS. De cedro laqueado, en rosa o azul con alegorías infantiles pintadas a mano. Rebajado de 149.00 a **132.50**

JUEGOS DE 7 PIEZAS. Estilo muy nuevo, esmaltado en blanco con figuras cómicas superpuestas, pintadas en azul. Rebajado de 190.00 a **165.00**

FIGURAS COMICAS PARA ADORNAR LA HABITACION DEL BEBÉ.

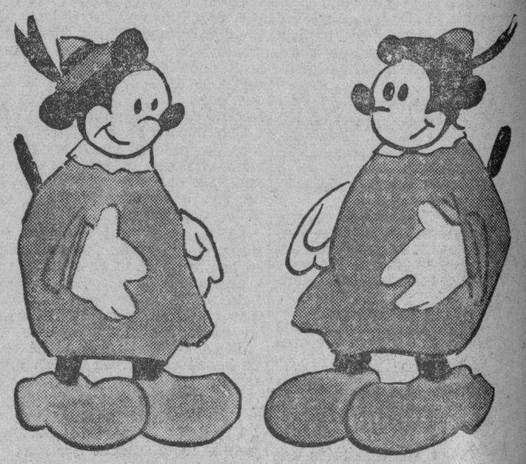

Un grupo de colecciones integradas por las figuras más gratas al bebé, finamente pintadas a mano. Son estas figuras, entre otras, Pato Pascual, Gato Félix, Don Pancho, Popeye, Miquito, Lobo Feroz, Rosario y otras.

Desde 3.75 hasta 5.50

(Según el número de piezas que integren cada colección)

CUARTO PISO.

El Encanto

M.E.C.D. 2016

9ª SECCION

TELEFONOS:
Dirección M-2856
Jefe de Redacción M-1287
Sección de Sports M-7912

DIARIO DE LA MARINA

TELEFONOS:
Quejas M-7911
A. Clasificados . . M-7915

9ª SECCION

AÑO CVI · ACOGIDO A LA FRANQUICIA POSTAL · LA HABANA, MIERCOLES, 26 DE ENERO DE 1938 · EL PERIODICO MAS ANTIGUO DE CUBA · PAGINA TRECE

LA ACTUALIDAD

LA DANZA DE LOS MILLONES DEL BANCO ESPAÑOL

Una de las fechorías más desvergonzadamente cínicas, perpetradas por el Frente Popular de España, fué la expoliación del oro del Banco España. Era el dinero de la nación el que se llevaba de allí. Eran los mismos que tenían la obligación sagrada de custodiarlo, los que lo extraían. Y todo el borrar a España del mapa y convertirla en una colonia soviética de Rusia, el fin para el cual lo sacaban.

Pero no fué menos indecorosamente repartido el reparto que los rojos hicieron de ese oro en los países extranjeros. Nosotros conocíamos la falta absoluta de conciencia y de pudor de no pocos hombres públicos y funcionarios de dicho Frente para tener desde sus cargos, feria y almoneda de las arcas nacionales. Recordemos aquellos escandalosos y múltiples enchufes que llegaron a revelar hasta al mismo Azña, quien llevó al Parlamento la famosa «Ley de Incompatibilidad» para contener el derroche tan ignominioso y despilfarrador. Había algunos que, como el diputado socialista tristemente célebre Cordero, reunió entre cinco o seis puestos del Estado, más sueldo que el Presidente de la República, Alcalá Zamora. No le iba en zaga Luis Araquistain, de quien nunca pudimos suponer que tuviera tamañas tragaderas cuando pasó por Cuba en busca de una subvención, que no consiguió, para una revista extraordinaria que iba a dedicar a Cuba y que tampoco salió. Pero jamás creímos que las cantidades distribuídas entre los miembros y comisionistas extranjeros al servicio de los rojos, pudieran ser de un enorme volumen ni las compras de armamentos, aviones y otros apartos bélicos, de tan desmesuradas proporciones. Las cifras sobrepujan a la imaginación.

Véanse las que en la Universidad de Salamanca, dió a conocer con los nombres de los que recibían las cantidades y con sólida y fehaciente documentación, el ex-ministro de la Dictadura de Primo de Rivera, señor Maeztu:

A Fernández Shaw, agregado comercial a la Embajada en Londres, **tres millones de pesetas oro.**

A Alfredo Palacios, **dieciséis millones de pesetas oro.**

A Antonio de la Cruz Marín, consejero de la Embajada en París, **ciento y cuatro millones de pesetas oro.**

A Félix Gordón Ordás, Méjico, **setenta y cuatro millones de pesetas oro.**

A Fernando de los Ríos, **setenta y cuatro millones de pesetas oro.**

Sin nombre, **Cien millones de pesetas oro.**

A Luis Araquistain, **ciento noventa y cuatro millones de pesetas oro.**

A Alvaro de Albornoz, París, **doscientos diez millones de pesetas oro.**

A Francisco Méndez Axpe, director del Tesoro, **cuatrocientos ochenta millones de pesetas oro.**

Sin nombre, **cuatrocientas mil pesetas oro.**

En total, **mil ciento ochenta y cuatro millones cuatrocientas mil pesetas oro.**

Cuatroce expediciones por avión, **doscientos cincuenta millones de pesetas oro.**

Depósito de Mont de Marssan, completamente liquidado, **doscientos cincuenta millones de pesetas oro.**

Otros envíos, **seiscientos sesenta y cinco millones seiscientas mil pesetas oro.**

Total en pesetas oro, **dos mil cuatrocientos cuarenta y ocho millones.**

O sea el total del oro que poseía el Banco de España en julio de 1936, equivalente a unos **dieciocho mil millones de francos».**

Sin millonadas que parecen extraídas de «Las mil y una noches» o de la novela «Nabab», de Alfonso Daudet. Se marea uno con tanta zaranda de millones. ¿Cómo no iban a estimular y a excitar el celo de los venturosos misioneros rojos, en cuyas manos caían con sus pingües comisiones correspondientes? Ellos estaban lejos de los frentes de combate y de todos los bombardeos aviatorios. Ellos, manejaban con amplias facultades, esas asombrosas lluvias de oro. Y ellos recibían, naturalmente, todas aquellas amables atenciones, todos aquellos agasajos y capricios que tal misión y tales agencias merecían.

¿Y dónde irían a parar todas esas cantidades destinadas «sin nombre»? Unos millones «in partibus infidelium».

Dos mil cuatrocientos cuarenta y cinco millones de pesetas! ¡Todo el oro del Banco de España invertido en el odio, para la destrucción, para Moscú, para la derrota de los rojos y para la bienandanza y el regodeo de unos cuantos!

León ICHASO

EL HEROISMO DESPLEGADO EN TERUEL POR UN PUÑADO DE HEROES HA HECHO FRACASAR LOS LABORIOSOS PLANES DE LOS ROJOS, PROLIJAMENTE PREPARADOS

LA ENSEÑANZA DE PILOTOS PARA LAS FUERZAS ROJAS EN LAS ESCUELAS FRANCESAS ES UN PELIGRO PARA ESE PAIS

Con ese pretexto pueden entrar en las escuelas de aviación gentes sin escrúpulos para el espionaje

Un periodista francés hace resaltar ese hecho y cita en apoyo de sus palabras el hecho de que varios nacionalistas, haciéndose pasar por rojos, aprendieron en Francia a volar

PARIS, Enero 25 (S. E.)—Pierre Hericourt escribe en «L'Action Française»:

«El ministro Pierre Cot ha confesado, por fin, en la Cámara de diputados, contrariamente a todos sus anteriores manifestaciones, que había entregado aviones a la España roja en las primeras semanas de la revolución de Julio de 1936.

«Al principio de la guerra civil, con el asentimiento del ministro de Negocios Extranjeros, fueron entregados oficial y regularmente aviones al Gobierno regular de España. No sé que se hayan hecho entregas de otros aviones».

Un día tendrá que hacer confesiones completas, porque no se puede negar a quien, como yo, ha visto los parques de recuperación de materiales abatidos por los aviadores nacionalistas que Cot no ha cesado de enviar aviones de todas las categorías a las gentes de Barcelona y de Valencia. Las cifras citadas por el señor Tixier Vignancourt se acercan a la realidad.

Mas siento mucho que en el momento de la discusión del presupuesto del Aire nadie haya atacado seriamente al ministro por el funcionamiento «en Francia» de las escuelas de aviación para el servicio de los rojos de España y por los peligros que presentaban tales escuelas en Esbly, en Villeneuve-sur-Lot, en Royan, en Bourges y en otras partes, no solamente desde el punto de de nuestra actitud oficial de «no-intervención» sino desde el punto de vista de las represalias posibles y también en cuanto a la divulgación de ciertos secretos de nuestra defensa aérea.

No hablo a la ligera Los equipos de alumnos-pilotos que vienen a las escuelas francesas están compuestos en gran parte por gentes sin conciencia, cuyas ideas avanzadas no son una garantía segura. Así, se ha permitido circular en nuestros aeródromos, y principalmente en el de Bourges, a hombres dispuestos a todo.. hasta al espionaje y al servicio de cualquiera.

Pude convencerme de ello un día en que, hablando con jóvenes pilotos nacionalistas, en el frente de Zaragoza.

—¿Sabe usted dónde han aprendido éstos su oficio?—me dijo el valeroso jefe—. ¡En Francia!...

—¿Cómo puede ser eso?

—Estaban en la zona de Valencia y de Alicante cuando comenzó la guerra. Desde que se dieron cuenta de que iban a ser movilizados, se inscribieron para las escuelas de aviación sabiendo que se les enviaría a Francia y que allí podrían encontrar una ocasión para venir a nuestro lado ¡De esta manera, el ciudadano Pierre Cot, nos ha forjado algunos excelentes aviadores!

Hablé largamente con aquellos jóvenes, de mirada oscura y frente voluntaria.

Uno de ellos, José L..., me dijo:

—Es exacto. Permanecí el Bourges durante seis meses. Seguí los cursos porque no quería regresar con mis compatriotas de la zona del general Franco sino en estado de poder combatir y servir útilmente.

—¿Estuvo usted en la escuela Hanriot?

—Sí, de tal fecha a tal fecha.

Se comprende que reserve para más tarde algunos pormenores, a fin de no permitir que sus familias paguen con la vida el heroísmo de estos jóvenes valerosos.

—Eramos unos 50 alumnos—prosiguió José—. Puedo darle el nombre de todos nuestros profesores. El jefe de pista se llamaba señor Callais: el jefe de la escuela, señor Nigue; los profesores, señores Barbot, Fafb, Pichot Salimos de Valencia en automóviles militares y permanecimos tres días en Barcelona. En la frontera francesa montamos todos juntos en el mismo tren. Llevábamos pasaporte de «estudiantes».

«Fuimos recibidos en Bourges por el comandante español Larrea y nuestra instrucción comenzó sin tardar, primero sobre Hanriot 13, después sobre Hanriot 439, y finalmente sobre Hanriot 182 y 192. Nos alejábamos en la escuela y todas las semanas cobrábamos una paga militar de 105 francos.

«De en vez cuando recibimos la visita de control de un coronel-inspector español, el coronel Ortiz, encargado de la compra de aviones cerca del Gobierno francés y de los constructores.

«Estábamos divididos en dos grupos de 25 alumnos. En tanto que un grupo daba lecciones teóricas, el otro hacía prácticas, alternativamente.

«¡Desde luego, no podemos quejarnos de nuestros profesores, que eran excelentes!»...

—¿Pero quiénes eran vuestros compañeros?

—Comunistas, socialistas y hasta anarquistas, que han llegado hasta provocar incidentes violentos. Le aseguro que la Dirección de la escuela estaba contenta cuando éstos partían, porque para ellos la disciplina era lo más odioso. Se pudo observar que se interesaban sobremanera por los aviones franceses de construcción reciente que hacían ensayos en el aeródromo.

—¿Podría usted dar pormenores?

—Sí; con mucho gusto. Podría hasta darle agunas fotografías obtenidas cuidadosamente por ellos: «¡Son para nuestros amigos rusos!», decían.

El alférez fué a buscar a su cabina y me trajo unas diez fotografías de los aparatos más modernos.

EL DUQUE DE ATHOLL DICE QUE VAN A SER EJECUTADOS EN BILBAO TRES MIEMBROS DEL PARLAMENTO VASCO

LONDRES, enero 25. (AP). — El Duque de Atholl dijo hoy que ha recibido noticias procedentes de una fuente que le merece entero crédito según las cuales las autoridades militares de Bilbao han ordenado la inmediata ejecución de Aleja Artaza Goya, José Rezola Aratibel y Lucio Arteche Arrania, miembros del Parlamento vasco que fueron condenados a la última pena por un consejo de guerra.

El Duque pide al Gobierno inglés y a los demás gobiernos que intervengan sin la menor demora y anunció su intención de apelar a la Secretaría de Relaciones Exteriores.

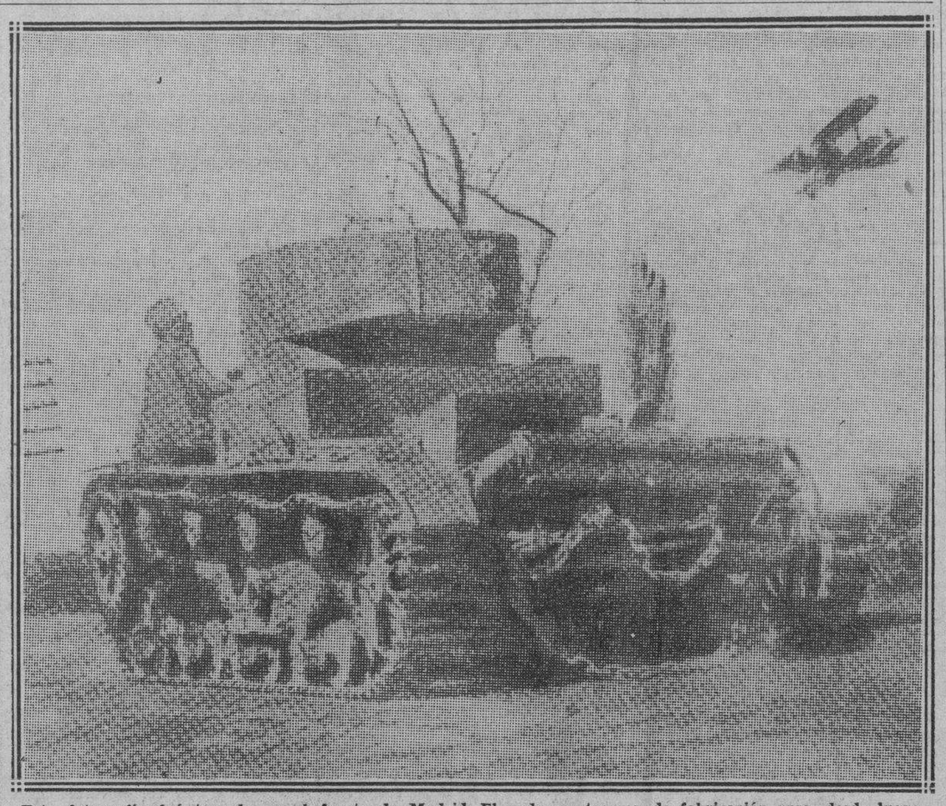

Esta fotografía fué tomada en el frente de Madrid. El poderoso tanque, de fabricación rusa, desde luego, es de los rojos. En cuanto al avión que parece echársele encima, pertenece a las fuerzas nacionalistas que sitian la antigua capital de España

LO MEJOR EN PERFUMES
CARNAVAL
de DRIALYS

TOMATE
RAFEL
TRIPLE-CONCENTRADO

LA ESPAÑA DE HOY

Un recuerdo a la Marina Nacional en los primeros días del nuevo año

Yo espero, entre otros muchos bienes que nos traerá a los españoles la guerra civil, como compensación a tantos y tantos sufrimientos, un gran despertar del entusiasmo popular y de la atención del Estado hacia nuestra Marina de Guerra. Para ello, será conveniente que España, por la pluma de sus mejores cronistas, refiera los hechos insignes, las gestas de esta Marina que, nacidos de la nada el día 18 de julio de 1936, han alcanzado el prodigioso resultado de ser dueña y señora de los mares de España, pese a tener en frente una flota roja que durante los primeros meses de guerra, fué diez o quince veces superior en número y en calidad de unidades.

Mientras llega la ocasión de que otros narren las jornadas heroicas de nuestros marinos, dediquémosles, en este comienzo del año victorioso, un recuerdo emocionado.

En la historia de los navíos de guerra de España, la compenetración caballeresca y cordial de la oficialidad con las tripulaciones se venía manteniendo como una tradición sin tacha. Fué necesario que llegara el marxismo para que esa tradición se rompiera en la más sangrienta, estúpida y repugnante de las matanzas. Cuando al comandante del «Sánchez Barcaiztegui», Don Fernando Basterreche—un marino admirable—le ofrecieron en Ceuta una sección del Tercio a fin de que asegurara el orden y dominio de la tripulación, casi pensó que le ofendían. ¿Cómo iba él a dudar de aquellos hombres a quienes trataba como a hijos? El heroico jefe pagó con su vida su bondad y su lealtad. Preso en Málaga, fué juzgado en Consejo de Guerra y fusilado en el puerto.

Asusta la cifra—oficialmente comprobada—de los asesinatos de oficiales y jefes de la Marina. Llega al 98 por 100 del personal embarcado en los navíos cuyas tripulaciones se pusieron al lado de los rojos. La orden de asesinato fué cursada en Madrid, con la añadidura de que los cadáveres debían ser arrojados al mar. Andando el tiempo, el entonces ministro de Marina ha pretendido exculparse diciendo que la orden, en efecto, salió de Madrid, pero que no pasó por sus manos, sino que fué cosa de un subalterno. ¡Pobre exculpación que la Historia juzgará con la más terrible de las severidades!

Las cubiertas de los cruceros «Libertad» y «Cervantes», y la del acorazado «Jaime I», fueron escenario de crímenes horribles. Jefes y oficiales asesinados en masa, durante el viaje desde las costas gallegas hasta el Estrecho de Gibraltar: en pleno Estrecho sobrevino el motín de los tripulantes del «Churruca»: los oficiales del «Barcaiztegui» fueron apresados en Málaga y allí murieron: los caballeros que mandaban los destructores «Valdés» y «Lepanto», así como todos los correspondientes a la base de submarinos de Cartagena sufrieron martirio y asesinato en medio de las chanzas y las burlas más siniestras de la turba enfurecida: los marinos que quedaron prisioneros en Mahón recibieron la muerte bajo el fuego de las ametralladoras que el populacho dirigía contra ellos: el comandante del «Almirante Antequera» recibió de sus tripulantes promesa de respeto a la vida; al poco rato, los mismos que le habían prometido guardarle fueron en su busca para darle muerte feroz. ¡Y cómo murieron los marinos, pese a ser víctimas de torturas y de sufrimientos sin nombre! Cuenta el Padre García Alonso, compañero de los oficiales del «Barcaiztegui» en la prisión de Málaga y su confesor en los momentos que precedieron a la muerte, cómo aquellos hombres que estaban amontonados en una celda, continuaron guardando entre sí el orden jerárquico, ni más ni menos que si se encontraran sobre la cubierta de un buque. El comandante Don Fernando Basterreche ejercía una especie de mando moral sobre los que habían sido sus subordinados, y todos le guardaban un silencioso respeto. Sus indicaciones eran obedecidas como órdenes. Uno de los encargados de presenciar el fusilamiento, hizo, al recoger los cadáveres, este comentario: —«Son unos Caballeros hasta en la muerte». Como panegírico—dice el Padre Alonso—no está mal.

Desaparecidos en los patios de una prisión o preferentemente en los abismos del mar casi todos los jefes y oficiales, hiciéronse cargo de los buques los contramaestres y mecánicos. Creyeron—¡la petulancia de las masas de nuestro tiempo!—que sabían tanto como sus jefes y que los navíos, en sus manos, serían poderosos, igual que si los mandaran técnicos consumados. Naturalmente, pronto se empezó a ver que toda aquella sangrienta farsa terminaría en un espantoso fracaso y en un ridículo no menos espantoso. En todos los órdenes, los resultados del crimen revolucionario se han vuelto contra los propios criminales. En ninguno, sin embargo, se ha cumplido esa ley como en la Marina de Guerra de España. La famosa «flota republicana» se ve reducida a una impotencia tal que no se sabe de ella sino por una estación emisora de Cartagena, pomposamente titulada «Emisora de la Flota«. De la flota que, como dice un «speaker» de Salamanca, «flota de milagro». Así terminan unos barcos magníficos, modernos, veloces, artillados con arreglo a los métodos y experiencias actuales; unos barcos en que el contramaestre se ha visto nombrado Almirante, y el mecánico ha pasado a ser Capitán de Navío. Una o dos veces, los destructores, en número de ocho o diez, se han aventurado a salir de la base. Bastó que se encontraran con una unidad de la Escuadra Nacional, ¡una sola!, para que al punto se dieran a la fuga bochornosamente, no sin llevar en los costados unos cuantos impactos del «Canarias», del «Baleares» o del «Cervera».

La campaña empezó, desde el punto de vista de España, con dos barcos pequeños; el destroyer «Velasco» y el viejo cañonero «Dato». Pero sobre las unidades había una fe, un ardor del alma, una ilusión de servir la Causa de la Patria. Mediante ese juego de fuerzas espirituales pudieron los marinos supervivientes—los de las bases del Ferrol y Cádiz—iniciar la reconstitución de la Flota Nacional, haciendo esfuerzos maravillosos, dando una prueba extraordinaria de su capacidad y asegurando al general Franco el dominio del mar, sin el cual, la guerra de Liberación hubiera sido mucho más dura y mucho más difícil de guiar victoriosamente.

Durante años y años, la opinión española ha vivido de espaldas a los problemas de la Marina. Sólo Don Antonio Maura, a quien asistía su Ministro de Marina, el Almirante Ferrándiz, sintió el estímulo de los problemas marítimos y quiso devolvernos a nuestras verdaderas tradiciones. Aquel atisbo de política del mar cayó luego en medio de la general indiferencia, para resucitar en los años de la Dictadura y volver a hundirse en tiempos de la República. Hagamos los españoles nuestros mejores votos porque de esta guerra brote la ilusión de una Marina fuerte, suficiente por sí misma para garantizar la inviolabilidad de los 3,000 kilómetros de costas españolas. Y al empezar este año de la victoria, saludemos, con la más pura emoción de nuestros corazones, la epopeya de esos marinos que han escrito una de las páginas más gloriosas de la Historia de España.

MANUEL AZNAR

3 de Enero de 1938

Prieto y Negrín, en compañía de los periodistas extranjeros asalariados, esperaron en vano la soñada victoria

Al ver fracasar su fulminante ofensiva como tantas otras veces, y en la imposibilidad de confesar la nueva derrota, los rojos enviaron contra Teruel todos los elementos disponibles

ZARAGOZA, Diciembre. (Correspondencia especial para el «DIARIO DE LA MARINA). Por el interés con que ha de ser recibida por los lectores del DIARIO, reproducimos la siguiente crónica de Fernando Ors:

«Estamos llegando al final del episodio. Los dos ejércitos están frente a frente. El Ejécito rojo vuelca todos sus efectivos en las alturas y llanos que dominan y se extienden ante Teruel. En este sector ha concentrado la totalidad de sus divisiones. Aquí acumuló la mayor parte de sus mejores elementos combativos. El Gobierno rojo de Valencia-Barcelona quiere despejar de una vez su situación y posición y se decide a perseguir el éxito o a declarar su impotencia. Oficiales y jefes del Estado Mayor francés, a jornal y en colaboración con el comunismo internacional, son los que se han decidido a asumir la responsabilidad del proyecto. Artilleros franceses son también los que sirven las baterías homicidas. Por lo visto, la ofensiva roja que culminó contra Teruel tiene todas las características de batalla definitiva, después de la cual los acontecimientos habrán de pricipitarse. Nuestro Mando lo ha comprendido así y ha recogido el guante.

En esta ocasión se ha permitido a los marxistas que desplegaran su iniciativa. Han escogido lugar y oportunidad. Era hasta conveniente que pudiesen hacerlo, porque así no podrán decir a los que a la fuerza tienen que tener interés en aceptar sus explicaciones que el Ejército rojo, en la fecha de sus derrotas, aun no estaba organizado para resistir o presentar una gran batalla en la que pudiera demostrar su superioridad y cambiar el rumbo de sus desgraciados destinos. Han creído, esta es la verdad, que ya se encontraban en condiciones de medirse con los nuestros, en «igualdad de condiciones», y sin esperar a que nosotros, como era costumbre, les invitásemos a la pelea, han roto sus hostilidades cuando todo el plan lo tuvieron madurado, dispusieron de material en abundancia y consideraron reorganizados sus cuadros y lo suficientemente fuertes para empeñarse en la porfía de conquistarnos una población de las más resistentes. El invite ha sido aceptado. Se ve, además, que a pesar de todas «sus confianzas» en la disciplina de los milicianos tiranizados por Lister y El Campesino, lo que al Gobierno rojo apremiaba era una muralla, que sólo podía levantarse en Aragón que les inmunizara contra el peligro y el temor, que se desvanecía en pánico, de que un día la línea recta de unos treinta o cuarenta kilómetros que desde Teruel nos separa del mar —vegas de Levante y divorcio de Cataluña con sus bases defensivas—, la dibujaran los relámpagos del sol contra el brillo amenazador de nuestras bayonetas.

El plan marxista

El plan de los marxistas estaba concebido así: Había que precipitar la caída de Teruel. La población en sí quizás no les interesara nada más que como efecto moral y de relumbrón ante sus tropas y la retaguardia. Lo importante para la prudencia roja era dominar las alturas que habían de servir de defensa para su cuartel general, fortificarlas para amenazar a la llanura y poder distraer más tarde los efectivos y reservas que allí acumularan en los sectores vecinos de Huesca, Jaca o Fuentes de Ebro, con la obsesión de una intervención eficaz en todo Aragón, pues suponían que nosotros lo habíamos de defender en cuanto vale y representa y eso nos impondría cuando menos la distribución de nuestras fuerzas en todos esos sectores, obligándonos a renunciar en una larga temporada a toda acción ofensiva Con esto ellos conseguían acabar de reorganizar y dotar a sus unidades, esperar el envío de nuevos contingentes de material, cotizar en el extranjero la «moral demostrada» del Ejército rojo y mantener indefinidamente la guerra.

El plan, desplomado

Todo eso hubiese sido muy bonito si nuestro Mando hubiese dejado de comprenderlo; pero aquél, inmediatamente, se dió cuenta exacta de la maniobra roja en todo su alcance y en cuanto se proponía, y, naturalmente, impidió desde el primer día que prosperase. Fracasó el Ejército rojo en su ataque fulminante contra Teruel. Le pasó lo mismo que en Belchite, Codo y en el valle de Tena. Las posiciones resistieron con muchísimo más valor y efectividad de la que pensaban encontrar. En las puertas de Teruel se desnaturalzó también la ofensiva comunista, porque la población no pudieron tomarla y les entretuvo más tiempo del necesario para que todos los ocultos proyectos que acariciaban se desdoblasen y quedaran al descubierto.

Pero entonces ya no era oportuno, ni conveniente, ni hábil, retroceder. Costase lo que costase, había que seguir adelante. Si levantaban el cerco de Teruel y se retiraban, iban a denunciar un fracaso técnico de tal calibre que por sí solo había sido suficiente para que en lo sucesivo se les negase todo concurso o apoyo. Los consejeros militares extranjeros que influyen en las decisiones de Prieto y Negrín tampoco estaban dispuestos a admitir censuras por su insuficiencia. Era necesario admitir todas las consecuencias, por graves y decisivas que fuesen, pues al fin y al cabo este momento tenía que llegar, sin que se pudiera eludir, y lo que el Mando rojo trataba de que fuese una sorpresa consumada, se convierte, por la sana experiencia del Generalísimo, en un hecho dispuesto casi providencialmente para que la guerra cambie su curso con rapidez insospechada para aquellos cuyo afán consistía en hacerla duradera.

El cerco de Teruel se derrumba hora por hora. Y mientras se borra el círculo rojo que éstos trazaron alrededor de la ciudad, surgen los rasgos de una doble circunferencia trazada por el compás de la audacia y la sagacidad de nuestros generales que se aprovechan rápidamente de todas las imprevisiones de la ansiosa codicia de los jefes militares enemigos. Cuando Prieto se ha dado cuenta de lo bien dispuesto que estaba nuestro cepo, quiso saltar sobre él para librar a sus fuerzas del enorme peligro que las acechaba. Quiso distraer algunas divisiones, y así lo ordenó con imperativos de angustia, para contar por lo menos con unas reservas de consideración que pudieran convertirse en masa móvil y maniobrera con cuya acción por otros frentes remitiese el peligro que su intuición le hacía por el de Teruel. Eso no ha sido posible La jefatura militar roja se ha desentendido de aquellos consejos. Las fuerzas rojas, situadas en el frente de Teruel, no se pueden retirar sin precipitar su descalabro. Además que todas serán pocas para el resultado de lo que se juega. Las piezas están todas situadas en el tablero: las de ellos... y parte, nada más que parte de las nuestras, porque Franco tiene genio personal y propio para sus certeras y terribles «improvisaciones».

El cuadro va a cambiar

¿Cuándo empezará el cambio en el cuadro? Ya estamos en ello. Desde hace nueve días se lucha sin descanso, aunque la batalla definitiva aún no se haya perfilado. Cuando esta mañana abandonaba el frente, nuestros carros de combate se perdían entre la niebla en misión peligrosa hacia las líneas enemigas. Nuestras columnas se despegaban de la tierra y arropadas en aquel espeso crespón que las hacía invisibles, se acercaban cautelosamente hacia las trincheras rojas erizadas de ametralladoras, porque jamás hemos visto empleo tan enorme de armas automáticas.

Tiroteos, cañoneos y escaramuzas

El avance—de sondeo y preparación, aunque podía degenerar en combate y choque violentísimo—se simultaneaba por las dos alas. Cuando nuestros soldados abandonaban sus posiciones las reservas se escalonaban para asegurar en cualquier momento toda nuestra acción campo dominante. Un grupo de gallegos se ha apoderado de dos «tambores» para celebrar, según decían, la Nochebuena, fué copada una avanzadilla roja, cuyos defensores no pudieron resistir el asalto a cuchillo, y nuestros muchachos se presentaron de improviso en los nidos en que se calentaban dos ametralladoras que fueron «requisadas». El cañoneo—fuego de alarma que podríamos llamar, porque la niebla es tan densa que borra los objetivos—tampoco ha decrecido en su intensidad. Las baterías se buscan con saña e incesantemente. En el sector se percibe fuego graneado de fusil y estampidos de bombas de mano seguido del jadeo asmático de las ametralladoras: parece que nuestras avanzadas y las enemigas han establecido contacto. El cruce de las carreteras es blanco de los artilleros rojos que de anterioridad tienen calculadas las distancias temiendo, por lo que se ve, que se aproxime la vecindad. En las lomas inmediatas a Los Morrones, las baterías marxistas concentran también el fuego y trae el eco síntomas de lucha que va en dirección hacia el enemigo porque las descargas se debilitan por la lejanía. En un asalto a un cuadro de trincheras rojas se han recogido prisioneros, heridos y material. A medida que nuestras fuerzas avanzan se comprueba la violencia de los combates que se sostienen porque en los barrancos se ven gran número de cadáveres de enemigos que se conoce que heridos, y mientras huían, la consideración de las heridas que sufrían les impidió llegar hasta sus posiciones retrasadas y quedaron en el camino. Un reducido bosquecillo está sembrado de muertos.

La defensa de Teruel

La situación de los defensores de Teruel no ha sufrido alteración. Por la noche y a primeras horas de la madrugada fueron lanzados varios batallones rojos en distintas direcciones para rodear los fortines exteriores en los que la guarnición y paisanos se defienden. Después de una tenaz preparación artillera y protegidos en carros de combate y camiones blindados, los milicianos se lanzaron al asalto, pero fueron rechazados en las tres ocasiones que lo intentaron Después de aquéllos ha vuelto a comunicar radio Teruel dando cuenta de que se mantienen en sus puestos sin perder ninguna de sus posiciones estratégicas. El coronel que manda las fuerzas de Teruel dió lectura a sus soldados y a la población del despacho radiado que les dió el Generalísimo: los Viva a España y al Caudillo se repetían incesantemente y le han contestado que tienen plena confianza en él y que están seguros de que nuestras fuerzas llegarán a tiempo de fundirse con ellos para vencer y aplastar a los invasores porque la población, hasta las mujeres, los soldados y la oficialidad está juramentada para que ni uno de ellos pueda ver la entrada de los marxistas si éstos consiguieran su empeño, que no lo lograrán. Cuando una ciudad está decidida a ofrecer hasta la vida del último de sus habitantes en la defensa de la misma, no hay Ejército, por poderoso que sea, que la pueda ganar. Los defensores de Teruel recuerdan los sitios de Aragón para señalar que la historia, el ejemplo y la fortaleza de una raza, reviven en los momentos en que se les pone a prueba. Las mujeres cuidan y atienden a los heridos. Las más decididas empuñan las armas con los soldados con sus maridos y sus hijos estimulándose a morir por España para gloria de Aragón, porque ellas vengarán a los que caigan. Una mujer ha visto caer a su lado a su marido y dos hijos y sin una lágrima en los ojos, con la boca apretada por la rabia y el dolor, ha gritado a los que presenciaban aquel cuadro: «Aragoneses sois, como ellos, y tenéis la obligación de imitarles». Ha cargado el fusil de uno de sus hijos y le sustituyó ella disparando contra el enemigo, sin que haya sido nadie capaz de arrancarla de aquel sitio.

Esta tarde se iniciaba un fuerte choque con algunas concentraciones rojas. Los regulares y la mehala se baten heroicamente, abriéndose brecha por las posiciones más rebeldes del enemigo y más próximas a Teruel.

Prieto y Negrín frente a Teruel

Desde el primer día de la ofensiva, Prieto y Negrín han estado en el Bajo Aragón, esperando el momento de poder entrar en Teruel.

El plan de ataque había sido tan cuidadosamente estudiado por el mando rojo—aunque muy bien pudiera haber ocurrido que los planos de la ofensiva hubieran pasado por los Pirineos junto con algunas baterías—que ni un solo momento pensaron en que podían fracasar, y tanto Prieto como Negrín vinieron a este frente, haciéndose acompañar de los periodistas a sueldo, capaces de escribir todas las infamias con tal de cobrar el precio de su deshonra, que van de un lado para otro buscando pretextos para cantar victorias que justifiquen su salario.

Pero la realidad ha sido bien distinta de lo que esperaban. Teruel se mantiene firme, pese a esos 140 carros de combate que trepan por sus alrededores, y tanto los periodistas rojos como Prieto y Negrín tienen que conformarse con verlo desde las alturas que los dominan

PANTALLAS
A LA ORDEN
OLMO
AGUILA 133 M-8040

UN FOLLETO DE VALENCIA

Protección del Tesoro Bibliográfico Nacional

Publicó Miguel Artigas, Director hasta el momento en que se comenzó la guerra en España, de la Biblioteca Nacional, un importante trabajo sobre la destrucción realizada en la zona roja de gran parte del tesoro bibliográfico español.. Valencia teme que el trabajo dicho pueda «inducir a error a los mal informados», y cree preciso una réplica, colocando glosas suyas junto a cada afirmación del eminente erudito.

Son glosas que a la vez deben glosarse. En realidad, tras de la confesión que hace Valencia de que la Junta a que encargó la defensa de semejante tesoro, «tropezó al principio, en casos particulares, por parte de elementos exaltados o poco comprensivos», «resistencia que se ha vencido a medida que se han ido afirmando la organización y recursos de esta labor», (Pág. 9), resultan esas glosas completamente inútiles. Todo el trabajo del señor Artigas queda justificado con este solo párrafo, y lo queda tanto más, cuanto que Valencia cuida muy bien de no precisar en él cosa ninguna, y de callar la cuantía de los destrozos que hubieron de causar «los elementos poco comprensivos o exaltados», lo mismo que el tiempo que hubo de correr hasta que se afirmaron su organización y sus recursos. De todos modos, a esos elementos y a ese tiempo es a los que el señor Artigas se refiere.

Sobra la réplica, pues. Es réplica, sin embargo, que se debe examinar, porque revela el desenfado enorme con que procede Valencia en todo lo que le atañe. Comienza el señor Artigas afirmando la verdad de «que todas las revoluciones, todas las guerras, han sido siempre nefastas para las obras artísticas, para los libros y para los papeles. La invasión napoleónica se cita siempre como el ejemplo, el más reciente, de destrucciones y rapiñas». Valencia se extraña de que recuerde un hecho tras el cual ya «llovió» mucho... Está bastante más cerca «el arrasamiento de los primitivos templos de la ciudad santa abisinia con la pérdida de bibliotecas inapreciables, coptas y etíopes, manuscritas en su mayor parte, realizado en 1933 por los ejércitos italianos».

Sin duda que los hombres de Valencia tienen una erudición abisinia excepcional, como sin duda en esas bibliotecas inapreciables de que estaban llenos los pueblos abisinios—«coptos y etíopes», para precisar más se malograron los asombrosos tesoros de poesía y de ciencia que hacían de la civilización de Abisinia el asombro de los mundos; hay que insistir sin embargo, en que el ejemplo clásico en la historia contemporánea de destrucción y rapiña de obras de arte, y de libros y papeles, es la invasión napoleónica, que sistemáticamente, y no en caso excepcional de extralimitaciones exaltadas, robó museos, vació bibliotecas, quemó archivos, y se llevó Pirineos arriba un inmenso tesoro incalculable, que era riqueza de la España única. Por mucho que Francia, ahora, ayude a los marxistas de Valencia no le será posible borrar nunca el topoderoso clasicismo de este ejemplo, que Artigas citó, además, porque hablaba de España en su trabajo, y no del gran imperio de Abisinia cuajado de bibliotecas.

Por clásico era este ejemplo indiscutiblemente ineludible. De no ser así, es seguro que hubiera citado Artigas, por muchísimo más próxima, la tan gloriosa revolución de Octubre de los marxistas españoles en el 1934. Entonces, volaron estos marxistas con dinamita la Cámara Santa de Oviedo, obra del siglo XII con rastros del VIII, considerada como única en el mundo, y destruyeron en parte la iglesia de Santa Cristina de Lena, obra del siglo IX, ejemplar maravilloso de la que titulaba Jovellanos «arquitectura asturiana». Entonces, incendiaron estos marxistas por sus cuatro costados la gran Universidad fundada por Valdés, y con ella su enorme Biblioteca, junto con la Biblioteca de Derecho, con la de Filosofía y Letras, con la del Seminario, con la de los Dominicos, con la del Instituto, con la Biblioteca Circulante... sin contar las bibliotecas particulares que saquearon, como por ejemplo, la de D. Nicanor de las Alas Pumariño, en el edificio del Centro Asturiano...

Aquí tiene Valencia un digno prólogo a los sucesos de ahora. Si Artigas reeditara su trabajo, debiera tenerlo en cuenta, porque va a hacerse clásico también.

Dr. ROSATI
DENTISTA
O-Reilly 67 — Tel. A-9422

Perfumería
florazul
Creación Oriental

COMENTARIOS DE LA GUERRA

25 DE ENERO DE 1938

25 de enero de 1938.

Continúa la aviación nacionalista cubriendo todas las rutas que procedentes de Francia, entran en la España colorada.

En la agresión que sufrió Puigcerdá suponemos que además de la estación del ferrocarril habrá sido también bombardeada la misma línea divisoria con Francia, a pocos metros de la estación francesa de «La Tour de Carol» y por ello los trenes de aliende el Pirineo, nos han dado desde ayer de preparativos bélicos en la frontera que no conducen a nada, ya que la configuración que tiene por esas alturas el ferrocarril de Ripoll a la divisoria, ir tan cerca de la carretera, está puesto a sufrir las agresiones en la misma forma que las líneas que corren entre Teruel y Sagunto. Unas veces al tirar sobre el ferrocarril los explosivos irán a dar a la carretera y otras veces sobre aquel.

Hemos dicho ayer que la carretera de Puigcerdá a Ripoll tiene 63 kilómetros de recorrido y en cambio el ferrocarril que hace el mismo camino, tiene solamente 49 kilómetros. La diferencia en el recorrido, aparte de que ambos van siempre cerca uno del otro, es originada porque al partir de Ribas, hasta cuyo pueblo tanto una vía como la otra tienen los primeros 14 kilómetros, la carretera en pleno zig-zas va elevándose y en esa forma deja por la derecha el pueblo de Ventola, a continuación y por la izquierda, el que era el nombre de Planolas; sigue en ascensión y para llegar al que era el nombre de Dorria se aleja la carretera del ferrocarril, pero al cruzar por Forneins, vuelven a encontrarse y continuando la ascensión y trazando un recorrido inverso en la forma de una «S», llegan por fin a lo alto del Puerto de Tosas o cota núm. 1,800.

A partir de esta elevación y con dirección a Puigcerdá, existe además de la carretera general, una auxiliar que a muy corta distancia de su línea, cruza por los pueblos de Das Espe y Escadars y antes de entrar en Puigcerdá, se une a la principal que abandonó en lo alto de Tosas.

Esta ruta ha tenido que ser batida con toda intensidad, porque es la principal fuente de abastecimiento de toda la frontera con Francia, y hasta hace poco era la ruta impune por donde entró toda clase de contrabando en la misma forma que antes de capturar Irún ocurría por la cuenca del Bidasoa.

Desde Ripoll y con el fin de despistar a la aviación nacionalista, se han utilizado la diversidad de carreteras que existen en esta zona con la dirección de Gerona, a la que se llega a partir de San Juan de las Abadesas lo mismo por la ruta norte de la Sierra Santiagosa, que por la carretera del sur, puesto que ambas van a Olot y de aquí a Gerona para seguir cerca de la costa hasta Barcelona, si el material que se transporta lleva como punto final la capital de Cataluña.

Por la inmensa cantidad de carreteras que existen en esta verdadera tela de araña, es por lo que estamos observando que lo que buscan los aviadores nacionales en sus correrías, son exclusivamente las bifurcaciones de caminos y por ello en la ruta de Puigcerd

SEPARARON AL CLUB HABANA DEL CAMPEONATO PROFESIONAL DE CUBA

VERNON GOMEZ SE HA DECLARADO TAMBIEN REBELDE AL EQUIPO DE LOS NEW YORK YANKEES

TOPICOS FUTBOLISTICOS

—Un simpático almuerzo a los jugadores vascos.
—Fué una gentileza del Centro Vasco de La Habana

Por «PETER»

Queridos lectores, este repórter, que es criollo hasta la médula, pero que siente una gran simpatía por todo lo que sea vasco, disfrutó en el día de ayer de una gran fiesta. De una recholata, como diríamos en criollo, o un bazoki, como dicen los hijos de Vasconia.

El Centro Vasco de La Habana, esa simpática institución que hasta ayer, como aquel que dice, presidió el nunca olvidado Don Celestino Joaristi, q. e. p. d., invitó a la muchachada vasca, a los jugadores de futbol del «Euzkadi», a un almuerzo en Río Cristal. Una fiesta íntima, casi familiar, pero a la que se invitó a este pobre cura, que como antes decimos, puede considerarse como un vasco más.

Y no crean ustedes que en ese almuerzo había manjares como en los ritos de un Tiberio, de un Heliogábalo o de un Cómodo; no, señor, nada de pechuga de faisán, ni chipre, ni phalerno, ni truchas, ni ostras de Ostende, ni espárragos de Aranjuez, ni queso de Chantilly. Frijoles, —especialidad de Río Cristal—, arroz blanco, pisto, ensalada y un sabroso chilindrón. Es decir, una comida criolla, porque aunque la verdad fué que por unas cuantas horas nos sentimos transportados a la tierra de Iparraguirre, el autor del Guernikako Arbola, se quería que no se olvidaran que estaban en tierra hermana.

ESTUVO PRESENTE EL ALTO MANDO VASCO

Asistieron todos los jugadores del equipo vasco, y toda su Delegación, con la excepción de José Arana, que tuvo que quedarse en La Habana para hacer algunas diligencias. Y como es natural, todo el alto mando del Centro Vasco: Jesús Azqueta, su Presidente, un vasco muy querido en Cuba y que puede considerarse como uno de los más destacados hijos del país. Es uno de los leaders de nuestra primera industria, de la azucarera. Venancio Zabaleta y Manuel Otaolaurruchi, primer y segundo vicepresidentes, respectivamente. El impepinable Secretario Federico Gaviña; Vicente Aréchaga, Ceferino López, Manuel Inglaturre, José Ignacio Digón, Pedro Echegaray y Luciano Alcatena, entre otros muchos que no recordamos.

Se comió bien, y se tomó mejor. Y después del ágape, comenzaron los cantos, (el zortziko, ¿verdad, Gaviña?) Y en esta bacha nos dieron las seis de la tarde en los predios del hombre de la flor grande en el ojal, el multicolor Berenguer.

REGUEIRO Y LANGARA CANTARON MEXICANO

Adrián Elorza, (el tenor Adriani, para los radio-escuchas), hizo alarde de su bien afinada voz. Cantó de todo, hasta una criolla, con la maestría que pudiera haberlo hecho el más destacado de nuestros cantantes. Federico Gaviña, el bajo profundo, nos deleitó también con varias coplas, todas ellas muy simpáticas, y el gran defensa Aedo, se hizo aplaudir cantando una jota que mereció el bis. Un detalle muy simpático de la fiesta vasca, fué al menos para nosotros, el ver el interés de Luis Regueiro y de Lángara en cantar aires de México. Detalle que pone de manifiesto que la estancia de esos jugadores españoles en la Ciudad de los Palacios, no pasó inadvertida. Aún la recuerdan con cariño, y sobre todo, en una fiesta como la de ayer, de puro sabor patriótico, pudiéramos decir. Y en esto créasenos que hay algo de interés, pues in mente, al ver aquello, nos vino a la imaginación, que cuando tengamos la mala suerte de que esos muchachos nos abandonen, en cualquier otro paraje que se encuentren, seguramente que entonarán con el mismo entusiasmo nuestra sandunguera rumba «Cachita».

GAVIÑA, FUE EL "CLOU" DE LA FIESTA

El clou de la fiesta, como diría un cronista social, fué Gaviña. Este, además de cantar de todo, habló en varias ocasiones, y siempre en un tono de jocosidad que agradó mucho. Fué tanto lo que nos hizo reír este Gaviña a todos, que al oscurecer casi, cuando se inició el desfile, le oímos pronunciar a José Ignacio Digón, esta frase: Ona arrayá jaunah, que realmente no sabemos lo que quiere decir, pero que suponemos sea algo agradable para el alma de las fiestas de los vascos. José Ignacio Digón es un vasco que juega pelota, lleva mucho tiempo en Cuba y aún no se le ha olvidado el dialecto que balbuceó en su juventud.

Tan agradable resultó la fiesta, que se comenzó a hablar de otra, que probablemente se celebrará bajo la sombra agradable de unos mangos. Será para muy pronto, porque los vascos, según tenemos entendido, se nos han de marchar de un momento a otro.

UNA FELICITACION QUE MUCHO NOS HALAGA

El señor José Díaz Landrove, el popular «Centro-Forward», cantor de las glorias del «Hispano» y uno de los más brillantes cronistas que ha tenido el futbol en Cuba, nos envía una carta con carácter particular, felicitándonos por nuestros comentarios del martes. Pero a pesar de eso, y abusando tal vez de la amistad que nos une a Díaz Landrove, reproducimos su carta, porque efectivamente, Díaz Landrove es parco en felicitaciones, y ésta que nos hace nos halaga de veras:

«Enero 25 de 1938.

Mi querido Peter:

Acabo de leer tus Tópicos de hoy. Exacto tu juicio sobre el juego del domingo, en que el combinado del Centro Gallego escribió tan bonita página para el futbol criollo. Coincidimos en todos los puntos que tu aprecias. Me encantó la manera imparcial y serena de «ver» este juego, y ello hace que te envíe estas líneas, que mandadas por mí, tienen el valor de mi renuncia a mandar estas felicitaciones.

Me solidarizo con tu criterio de ver en Chorens el más destacado de los jugadores del patio, que equivale a tanto como a decir que fué el mejor de los veintidós. Viste que el público cargó finalmente a Benito. En ello hubo un poco de incomprensión. Defecto, gran defecto de la masa, que se impresiona por lo aparatoso, más que por lo real. Benito tuvo «una tarde inspirada», como tú dices muy certeramente. Chorens fué, sin embargo, el héroe.

La alegría natural del triunfo de los nuestros, no me impidió ver también la calidad de los visitantes, entre los que se destaca con categoría de gran figura, Luis Regueiro. Creo sinceramente que Regueiro es el más completo de los jugadores visitantes.

El conjunto vasco no es de lo mejor que hemos visto por aquí, desde luego. Hay algunos puntos deficientes que debilitan una aseveración en contra. No obstante, me parece un gran equipo que debe jugar más de lo que jugó el domingo, aunque creo que el domingo jugó todo lo que supo para obtener una victoria que los de casa impidieron con su brillante actuación.

Claro que estas líneas son para ti y no para el público, como parece desprenderse de mi extensión en exponer mi unanimidad con tu criterio. Quieren ellas felicitarte por la naturalidad con que hiciste llegar al público tus impresiones, sin aspavientos ni detonancias. Esto es todo.

Te distingue tu afectuoso amigo,

José Díaz Landrove».

CON EL CARNAVAL BOXISTICO DEL SABADO SE INAUGURARA EL TECHO DE ARENA CRISTAL

Están ultimando sus labores de entrenamiento los boxeadores que aparecerán en el gran programa boxístico que se ofrecerá el próximo sábado en el ring de la Arena Cerveza Cristal, como homenaje de simpatía al comandante Jaime Mariné, Presidente de la Comisión Nacional de Boxeo y Luchas, por la labor tan intensa que ha desarrollado al frente de ese organismo.

El techado de la Arena ayer en la tarde quedó terminado. De manera que con toda seguridad quedará inaugurado el sábado, y esto quiere decir que el primer gran programa del año está asegurado. Aunque llueva. Que los días en que por mal tiempo no teníamos boxeo, como diría Al Posen, «ya pasó». Mariné ha sido el hombre del milagro. De uno de los milagros, porque al decir verdad, y a esto no hay quién nos disminuya, el actual Presidente del organismo máximo del boxeo en Cuba, ha hecho muchos, y no queremos repetirlos hoy porque ya los dijimos ayer, y porque además, son ya del dominio público. He ahí el secreto del por qué cuando anunciaron la fiesta del sábado próximo, en la última fiesta boxística, el público dedicara un aplauso cerrado al comandante Jaime Mariné, y con él, a todos sus colaboradores, entre los que se encuentran los señores doctor César Sánchez, Mike Castro y Juan Campión, más conocido ya por «Pinín».

Continúan recibiéndose adhesiones para esta fiesta de puños. En el día de ayer el compañero Ernesto Azúa, de «El Mundo», que es uno de los miembros de la Comisión Organizadora, recibió una carta firmada por los árbitros oficiales, E. Cascante, Humberto Casal y Wifredo Benítez, quienes se ofrecen para cooperar en esa fiesta.

Ayer publicamos una lista de las personalidades que ya tenían localidades en su poder para presenciar la fiesta, y de paso para adherirse al homenaje. Hoy tenemos que agregar algunos nombres más: doctor Lucilo de la Peña, doctor Abril Dumois, Martín, el nuevo Presidente del Iberia Foot Ball Club; J. Astorqui y Compañía; Barraqué y Compañía; E. A. Steward; Casa Vassallo; Liga de Base Ball Profesional; doctor Arturo Bengochea; El Cuño; René Gálvez, coronel López Migoya y otros.

El programa del sábado es formidable. Como cuadra a una fiesta de la índole de la que ha organizado la Crónica Boxística de La Habana.

Tres sensacionales star-bouts a diez rounds cada uno: Isidoro Gaztañaga, que acaba de obtener un brillante triunfo sobre Lewis, se meterá en el ring contra Goyito Rico, que luce el mejor heavy weight local en la actualidad; Antonia Avia está matcheado contra Baby Louis, y Alejandro Yanes contra Joe Pedroso.

Otros tres encuentros figuran en el gran programa:

Rebollar contra Candales; Vilató contra Stribling y Fleites contra Delgado.

Los interesados en presenciar estas peleas deben sacar con tiempo sus localidades. Nada de particular tendría que el sábado cuando se abran las taquillas, no queden asientos de ring, y si los hay en la reventa, habrá que pagar altos sobreprecios. Lo mejor, pues, es adelantarse y obtenerlos en la Casa Tarín, O'Reilly, 83, pudiendo hacerlo también por el teléfono M-2153.

Terry ataca a todos los periodistas en un artículo

NEW YORK, enero 25. AP.—Como una bomba inesperada q hace explosión a media noche, los periodistas deportivos de New York han leído hoy con sorpresa un artículo firmado por Bill Terry manager de los Gigantes, que salió publicado en el «Saturday Evening Post», donde el discutido mentor de Polo Grounds critica duramente a los cronistas neowyorquinos, asegurando que se «meten constantemente en su camino».

PISTON NO TUVO DIFICULTAD EN DERROTAR FACILMENTE AL TRIO, QUE TAN SOLO PUDO LLEGAR AL CARTON DIECISIETE

Maguregui lo defendió admirablemente y sus contrarios no jugaron nada. Esta noche sale otra vez a la cancha Ituarte, haciéndole frente a Egozcue en el estelar. Comentarios

Pistón pasó anoche por la cancha del Palacio de los Gritos sin hacer un esfuerzo, sin tener que hacer filigranas para conseguir el tanto, sin poder demostrar toda la calidad que nos mostrara en su primera salida frente a Egozcue.

Horriblemente mal, el trío que le puso la Intendencia, el partido se fué de calle por él y Maguregui, que arribaron a la meta cuando sus rivales habían logrado hacer a duras penas el cartón 17.

La lucha se concretó a una serie de pifias tontas de Ibarlucea que deslucieron completamente el partido. Sólo en los comienzos, y en los primeros cartones de la segunda decena, pudimos gozar algo de la elegancia innata que pone en sus pelotazos el primer delantero del mundo. Todavía el trío presentaba batalla y vimos cómo Pistón hacía el tanto en un precioso remate por dentro al que Ibarlucea no pudo llegar, y a continuación tiraba dos pelotazos de dos paredes que se incrustaron en las mallas protectoras.

En esos momentos el partido lucía bueno por los blancos, pero lo que nadie pensó llegó como un remolino terrible. Ibarlucea se descompuso totalmente. Pifió un saque al medio de la cancha y seguidamente envió una bola al colchón sobre otro saque. Ya la tragedia se veía en el ambiente, y momentos después llegaba, traída más que por el brillante juego de Maguregui y la seguridad pasmosa de Pistón, por el pésimo juego del trío. A la descomposición de Coco liso siguió la de Guernica, que impotente ante el juego por todos conceptos brillante de Pistón, explotó para dar paso a una serie de tonterías que eliminaron de la pizarra todas las posibilidades de triunfo de su color.

Empeñado en hacer el tanto a Pistón, Guernica fué víctima de su propia osadía, ya que en ningún momento logró su empeño, quizás mejor retribuído si hubiese hecho el juego adecuado a la situación y que no era otro que dar todo el juego a la zaga.

Resumiendo el partido fué de lo peor que se ha ofrecido en el mes. Pistón, no tuvo que hacer mucho por conseguir este segundo partido en nuestra cancha, y de Maguregui puede decirse en su honor que fué el que más jugó, luciéndose de lo lindo en la defensa de sus cuadros.

En la inicial, Martín y Gainza se impusieron a Millán e Iturriaga que se quedaron en 20 cartones.

VUELVE ITUARTE

Esta noche hace su segunda presentación ante el público habanero el ya popular delantero Ituarte. En su primer salida el chico se captó las simpatías y para muchos, saca tanto juego como Pistón. La Intendencia le pone hoy, el mismo partido que presentara a Pistón en su debut. Ituarte llevará en la zaga a Goitia, haciéndole frente a Egozcue y Azpiri. Partido fuerte, muy fuerte para Ituarte, ya que la lógica indica que Azpiri debe jugar más de lo que jugó aquel día, y que Goitia no debe ofrecer la brillante resistencia de aquella jornada.

ANOCHE

PRIMER PARTIDO

	Tantos
Martín y Gainza, blancos	25
Millán e Iturriaga, azules	20

Ganadores: BLANCOS.

PRIMERA QUINIELA

	Tantos	Pagos
1—Maguregui	4	$7.31
2—Ibarlucea	3	9.75
3—Salazar	3	4.01
4—Goitia	3	5.60
5—Guernica	6	3.93
6—Uriona	2	3.86

Ganador: GUERNICA. Pagó a:

3.93

SEGUNDO PARTIDO

	Tantos
Pistón y Maguregia, blancos	30
Guernisca, Ibarlucea y Salazar, azules	17

Ganadores: BLANCOS.

SEGUNDA QUINIELA

	Tantos	Pagos
1—Labat menor	1	$4.35
2—Salsamendi	1	6.40
3—Gutiérrez II	2	4.44
4—Olaso	6	2.94
5—Arredondo	3	8.70
6—Alavrez	1	9.06

Ganador: OLASO. Pagó a:

2.94

PROGRAMA OFICIAL PARA LA FUNCION QUE SE CELEBRARA ESTA NOCHE

(A LAS 8 Y MEDIA)

PRIMER PARTIDO, A 25 TANTOS: Echeverría y Barrutia, blancos, contra Creus y Hugues, azules. A sacar ambos del cuadro 10 con ocho pelotas finas.

SEGUNDA QUINIELA, A 6 TANTOS: Egozcue, Ituarte, Azpiri, Astigarraga, Goitia y Ramos.

SEGUNDO PARTIDO, A 30 TANTOS: Egozcue y Azpiri, blancos, contra Ituarte y Goitia, azules. A sacar ambos del cuadro 1z, con ocho pelotas finas.

SEGUNDA QUINIELA, A 6 TANTOS: Malluquiza, Emilio, Vallejo menor, Ochoa Salsamendi y Gutiérrez II.

TERCER PARTIDO, A 30 TANTOS: Salsamendi y Malluquiza, blancos, contra Gutiérrez II y Mugica, azules. A sacar ambos del cuadro 16, con ocho pelotas finas.

EMBARCAN HOY LOS MIEMBROS DEL COMITE OLIMPICO

Entre ayer y hoy salen para Panamá los más fuertes contingentes representativos cubanos de los IV Juegos Deportivos Centro-Americanos.

En el «Virginia», de la Panamá Pacific, embarcó ayer un grupo numeroso.

Al frente del mismo aparecían los jugadores de tennis: Lorenzo Nodarse, Jorge Cancio y Pepito Agüero. También estaban Lázaro Hernández, sensacional sprinter; el popularísimo Horacio Gómez, Félix Ayón y sus dos chiquillos del pentalón juvenil: el doctor Suárez Rocabruna, el nadador Tejada; María Gil, Luis de J. Martínez y J. Navarro.

Hoy por la tarde, en el «Veragua», tomarán pasaje: El ingeniero Rafael de J. Iglesias, presidente del Comité Olímpico; los Capitanes Hernández y Estévez, Pablo Carol, el team de esgrima, dirigido por Mariano Vivanco; el discutido Jacinto Ortiz y su mentor Ruiz Miyar, el team de Ajedrez, y los periodistas locales: Fernando del Castillo, Jess Losada, Alberto Néstor Coronado y Manolo F. de la Reguera, este último en representación del DIARIO DE LA MARINA y Avance.

Buen viaje a todos!

MARGARET CHAPMAN HIZO AYER MUY BUEN TIEMPO

PANAMA, enero 25. AP.— Margaret Chapman, estrella cubana de la natación, practicó hoy los 400 metros libres en la piscina Olímpica, haciendo un tiempo de 7.9.5 que es segundo y medio más que su record centro-americano.

Otros nadadores practicaron, jugándose al mismo tiempo un partido de water polo de exhibición que fué ganado por el team panameño al jaimaquino con score de 3 goals por cero.

CELEBRARA UN BUEN CONGRESO LA HMDAD. DE JOVENES CUBANOS

Se iniciará el próximo viernes y continuará, con buenos teams hasta el próximo lunes

La Hermandad de los Jóvenes Cubanos hace un llamamiento a todas las organizaciones dirigentes del deporte, así como a los Clubs deportivo para que nombren delegados a nuestro Primer Congreso Nacional, que tendrá lugar los días 28, 29, 30 y 31 de los corrientes.

La participación de estas organizaciones en este Congreso de la Juventud, reviste una gran importancia; pues en él la Juventud deportista, no solo irá a tratar de hallar solución a los problemas que actualmente confronta, sino que además adquirirá conocimientos muy útiles para el desarrollo del deporte. Todas las organizaciones, club o individuos que deseen informe pueden solicitarlos a nuestra oficina sita en Maloja y Lealtad.

Todos los delegados nombrados para representar a su organización en nuestro Primer Congreso Nacional, deben pasar a inscribirse por la oficina del Comité Ejecutivo, todos los días de ocho a doce p. m.

Toda organización, clubs o individuos interesados en el desarrollo de una Juventud con felicidad y alegría por medio del deporte y la educación física no debe escatimar su esfuerzo a la realización brillante de este gran acontecimiento de la Juventud Cubana.

Por este medio quedan invitadas todas las organizaciones deportivas clubs y jóvenes deportistas, a la apertura del Congreso, que se llevará a cabo en los Jardines de la Cervecería de la Tropical, a la una p. m., del día 28 de los corrientes.

SELECCIONES del DIARIO

(Por BLUE WRACK)

PRIMERA CARRERA — SEIS FURLONGS

DIAMOND DIGGER: Tiene una bonita oportunidad

229 Diamond Digger .. .. .. 109 Mejora por salida.
223 Sandy Beach .. .. 99 De cuadra «Especial».
237 Polydee .. .. 104 Se crece en este track.
190 Edie .. .. 109 Para el dinero.

SEGUNDA CARRERA — SEIS FURLONGS

KITTY RIVAL: Ha corrido en buenos grupos

— Kitty Rival .. .. 109 Su última en Tropical es buena.
225 Little Paula .. .. 109 El contrario a vencer.
199 Masked Smile .. .. 107 Tiene ligero chance.
225 Ida King .. .. 109 Por aquí.

TERCERA CARRERA — CINCO Y MEDIO FURLONGS

FLICKERING: Puede repetir

(226) Flickering .. .. 110 Es también buen fanguero.
192 Chance It .. .. 110 El que más se acercará.
239 Loyal Son .. .. 115 Hoy la cosa es distinta.
226 Benefit .. .. 115 Quizás en el dinero.

CUARTA CARRERA — CINCO Y MEDIO FURLONGS

UPSEE DUTCH: Gran fanguero

193 Upsee Dutch .. .. 100 Y muy ligerita.
201 Yankaway .. .. 110 Aunque anda mal, se crece en fango.
226 Pretty Royal .. .. 105 Ya corre la pista.
238 Santa Marita .. .. 105 De aquí para arriba.

QUINTA CARRERA — SEIS FURLONGS

MY SURPRISE: Tiene un gran contrario

227 My Surprise .. .. 108 La prefiero por su velocidad inicial.
227 Coya .. .. 109 El enemigo número uno.
232 Lord Dalton .. .. 105 Subido de grupo.
land, 106.

SEXTA CARRERA — UNA MILLA Y 1/8

SURE GAMBLE: Es un ataja

(178) Sure Gamble .. .. 116 Ya demostró lo que corre.
(228) Ogle .. .. 111 El que más se acercará.
224 Magic Arrow .. .. 116 Siempre da pelea.
235 Exception .. .. 106 No debe pasar de aquí.

ATLETAS QUE USTED DEBE CONOCER

por GALI

Nombre: Armando Llano y Acea.
Edad: 17 años.
Peso: 119 libras.
Estatura: 5.6 pies.

BIOAGRAFIA No. 25.

En el campeonato juvenil intercolegial de basketball que se inicia el sábado en el floor del club Atlético de Cuba, aparecerá este joven atleta que, aunque tiene sólo 17 años, es ya bastante conocido por la afición... Se trata del «hermano de Carlitos Llano»... Otro muchacho entusiasta, decente, competente y buen atleta, que en corto tiempo ha invadido distintos deportes... Los que escriben anualmente de remos —y los que gustan perder el sueño de la mañana para presenciar las regatas que se efectúan—saben quien es Armandito Llano... Este año apareció como timonel de la tripulación del Vedado Tennis Club en la temporada, figurando primero en el cuadro junior que compitió en Cien fuegos, y más tarde en Varadero, donde no hizo más papel... Guabela Aixalá—el leader del VTC—lo considera un magnífico prospecto y en distintas ocasiones lo hemos visto elogiario como uno de los muchachos que mejores condiciones presenta para convertirse en el «sustituto de Julito Fertierra, a quien

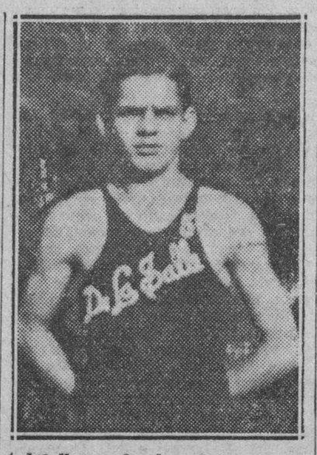

todos llaman la clase del evento en Cuba».

Armandito Llano ha jugado también en el infield del team de base ball del colegio La Salle, siendo—a juicio de muchos—una segunda base de brillante porvenir... Quizás el hombre que Ramiro González ha estado buscando afanosamente durante tantos años para cubrir el vacío que dejó Raúl del Monte, en la cámara intermedia del VTC, al retirarse a la vida privada.. Su fielding es eficiente y los pitchers de la Liga Intercolegial pueden dar una idea de como batea en el pinch...

En el floor sólo tiene un handicap: su pequeña estatura, porque tira a la canasta como los ángeles, y desarrolla un juego general excelente, para un novato como él... Raúl Canosa, mentor del plantel de La Salle, lo ha ido modelando en condiciones, y es posible que resulte una de las figuras de importancia del team sallista en el campeonato que hoy se inicia... Recientemente, jugando el campeonato local del VTC, tuvo días de seis y ocho goals, pese a trabajar frente a estrellas nacionales del guarding... ¿Qué no hará, al verse entre intercolegiales?

Es amante decidido de los deportes... No deja un show deportivo por la mejor función cinematográfica que pueda brindarse.... Siempre está en el club, y es uno de los muchachos nuevos que más ha progresado en los últimos años... Es un atleta de condiciones y una figura popular que usted, francamente, debe siempre conocer...

VENCE NUEVAMENTE EL EQUIPO DEL «UNIDOS» EN EL BASKET JUVENIL

Demostrando pujanza, el quinteto juvenil del Club Unidos, que tiene como máximo inspirador y mentor al competente y activo Luis Moreno, alcanzó en días pasado otra victoria en el floor, siendo sus víctimas en esta ocasión los muchachos del Instituto del Vedado.

Un score de 55 por 16 favorable al Unidos, sorprendió a los dos quintetos al terminarse el game, cuando ambos bandos sostenían una lucha interesantísima por la posesión de la pelota. —Luis Rodríguez.

I. VEDADO

	Fig.	Fcg.	Fc.
A. Alvarez, f	0	0	1
G. Apreda, f	1	0	2
J. Gastón, c	1	0	2
A. Daussá, g	5	2	3
M. Sarrain, g	0	0	4
E. Monte, f	0	0	0
Totales	7	2	12

UNIDOS

	Fig.	Fcg.	Fc.
R. Cané, f	8	2	1
J. R. Bolill, f	5	0	1
A. Xirau, c	0	0	1
J. del Busto, g	6	5	0
J. González, g	3	1	1
A. Mañas, g	0	0	0
R. Prida, f	1	1	0
Totales	23	9	4

RESULTADO:

Vedado 17
Unidos 23
Referee: M. E. Iturralde.
Anotador: Angel Coro.
Tiempo: S. Coro.
Jugado en el floor del Unidos.
Fecha: 1-20-38.

ELECCIONES EN EL ADC

El popular club ADC que tiene su home en Colón 35, celebrará elecciones mañana jueves por la noche, a las nueve, razón por la cual su secretario nos suplica citemos por este medio a todos los socios del club para esa hora en el local social.

DERROTO EL CLUB HERSHEY AL BELOT EN EL BASE BALL

Bateó de 4-4 en el encuentro efectuado que sirvió para marcar el éxito, fácil

Siete por seis fué el resultado del juego de base ball celebrado el pasado domingo en los terrenos de Hershey Park entre los club Belot y Hershey Sport Club.

Los muchachos del Belot, le abrieron con cuatro carreras al pitcher novato Triana usado por Joaquín Viego, pero los hershianos empataron el score en la misma entrada.

Del Sol recibe la base, Bayón roletea por tercera y García falla, Quilla valdés conecta una senda línea al center y anota Del Sol; F. González, dispara de home run y Ferrer coge la ducha, siendo relevado por Del Castillo, lanzador regular de grandes promesas.

Sobresalieron en este match Olmo y Echeverría, por el Belot, mientras que por Hershey Quilla y F. González por su fuerte bating.

A continuación el score:

BELOT

	V.	C.	H.	O.	A.	E.
Ambrón, lf	5	0	0	3	0	1
Ramírez, ss	4	0	0	0	2	0
Echevarría, cf	4	3	1	4	0	0
Pereira, 1b	3	1	1	9	0	0
García, 3b	5	1	3	3	2	2
Olmo, rf	5	1	1	1	0	0
Leal, c	4	0	1	1	1	0
Trigoura, 2b	3	0	1	2	1	0
Ferrer, p	0	0	0	0	0	0
Del Castillo, p	3	0	0	1	3	0
Totales	36	6	8	24	9	3

HERSHEY

	V.	C.	H.	O.	A.	E.
Del Sol, cf	3	1	0	2	0	0
Bayón, 2b	4	1	0	2	4	0
Quilla, ss	4	2	0	3	0	2
González, 3b	4	1	2	3	1	1
Ruiz, 1b	4	0	0	6	4	0
Fernández, rf-lf	3	0	0	0	0	0
Rodríguez, lf-p	2	1	0	1	0	2
Gavino, c	2	1	0	9	0	0
Triana, p	3	0	0	1	0	0
Totales	29	7	6	27	9	5

ANOTACION POR ENTRADAS

B. B. C. ..... 400 010 100—6
H. S. C. ..... 401 100 10x—7

SUMARIO:

Empujadores: García 4, Olmo, Leal Valdés 2, González 2, Triana. Home rum: González. Two bagger: González. Echevarría. Bases robadas: Echevarría 2, Valdés, Trigoura y González. Struck outs: Triana 8. Del Castillo, Rodríguez, Ferrer, 0. Bases por bolas: Triana 6, Del Castillo 3, Ferrer 1, Rodríguez 0. Wild pitcher, Del Castillo, Triana. Umpires: Quivicán, Aenlie. Anotador: Nueva Senda.

VERNON GOMEZ RECHAZO EL CONTRATO DE 1938

NEW YORK, enero 25. AP.—Vernon Gómez, lanzador estrella de los New York Yankees, que condujo al team a un nuevo campeonato en 1937, ha rechazado el contrato de 1938 que le sirvieron, en el cual le aumentaban solamente $1.500 sobre su sueldo de 1937, que fué de 15.000 pesos. Gómez que recibió un corte terrible en su sueldo de $20.000 fué uno de los mejores pitchers de la Liga Americana el año pasado, ganando 21 juegos y perdiendo solamente 11.

Joe Di Maggio y George Selkirk son otros rebeldes del club.

Jimmy Fox firmó su contrato de 1938 con el Boston, mientras Bob Feller aceptaba $17.000 del Cleveland.

AMATEUR ACES!

TIPS DE AQUI Y DE ALLA!..

LOS SPORTS AMATEURS EN COCKTAIL.

La retirada del club San Carlos de la contienda senior de basketball deja a Ciso Camejo, chairman de la Federación, en falsa posición... Ciso había realizado un buen esfuerzo para brindar un buen campeonato de cuatro clubs, y ahora resulta que el San Carlos lo deja cojo... No podrían hacer los verdi-blancos un esfuerzo para evitar la alteración del schedule?... Chichí Córdova anuncia el retorno del CLUB YARA a las luchas basebolleras, y dice que el domingo jugarán un desafío de exhibición, por la mañana, en los terrenos del Cubaneleco, con el equipo eléctrico... Los Blanquinegros del Fortuna fueron el domingo hasta Lawton Park para perder con el team de esa barriada, con score de 5 por 4 en siete innings... Pero, hay que aclarar que los principales jugadores del team campeón no figuraban en el squad... Uno que sabe bien las cosas asegura que los equipos del Atlético de Cuba y de la Universidad volverán a enfrentarse en los primeros días de febrero, cuando se efectúe la inauguración del Stadium de la Universidad... La Hermandad de Jóvenes Cubanos celebrará un interesante Congreso Nacional deportivo que se extenderá desde el viernes al lunes, tratándose en el mismo asuntos de enorme interés... Aun cuando recientemente había anunciado la imposibilidad de su viaje, el atleta Mariano Averoff se fué el lunes último en el «Lúa» en dirección a Panamá—si las noticias que tenemos no son malas!!!

* * *

En vista de la retirada del San Carlos, el lunes sólo habrá un match de basketball en el floor del VTC... Jugará el team del Vedado Tennis contra el Hispano, y actuarán los oficiales de la Federación Nacional... (La Liga de Raúl Argüelles)... El Hispano lleva varias semanas de práctica en el floor del Atlético de Cuba y Manolo Zapico tiene la impresión de que sus muchachos darán una buena sorpresa... Mario Sesma será su center oficial, con Peter La Rosa y Luis Vila como forwards regulares, y Jorge Jarro y Manteca Cordal como guards... También trabajarán en el squad: Shorty Gil—que no se pone viejo nunca—, Felo Chavarry, Neno Medina, que proyecta interesante retorno, y el terrible Nardo Zapico... El equipo regular del Vedado lo deben formar Guabela Aixalá y Armandito Cuervo esmo forwards, con el Loco Contreras en el center y Pitty García y Gaveta Contreras en los guards...

* * *

El basketball que anunció para ayer tarde la Federación Atlética Intercolegial (La Liga de Canosa), fué suspendido por la lluvia, pero se dará mañana, jueves, en el mismo lugar... Quiere decir esto, en otras palabras, que hasta mañana no podrán decidir su rivalidad los atletas del colegio La Salle y los del plantel de los Maristas... Se rumora que Trompeta Mesa ha renunciado por completo a la dirección atlética del colegio Arturo Montori... La Asociación Atlética Femenina tiene noticias de interés que ofrecer para los primeros días del próximo mes de febrero... Por lo pronto, los miembros de la Asociación están tratando de organizar un campeonato femenino de soft-ball que ha de resultar la sensación de la temporada de verano.

* * *

El Club Náutico de Marianao ha de romper en el verano todos los records conocidos... Ya se trabaja de día y de noche en la construcción del nuevo puente, que ha de servir de lugar de recreo para los que asistan al club en la temporada... Además se habla de construir nuevas canchas y sabemos que ha de ofrecerse un campeonato interno de soft-ball en los terrenos de la entidad... Tobita Faura, del Instituto de Servicio Social, nos envía la noticia de que «muy pronto ha de abrirse el floor de basketball a los socios, en Egido, 12», lo cual representará un golpe de suerte interesante para los que no han perdido su contacto con la vieja entidad...

La mayor parte de los que en una forma u otra atacaron al Comité Olímpico por el asunto del atleta Ortiz, desconocen por completo las leyes del amateurismo, y son de los que confunden a la Unión Atlética de Amateurs con el organismo olímpico... Aunque se anuncia que la mayor parte de sus jugadores de 1937 no reportarán al entrenamiento, Ramiro González, viejo trainer basebolero del Vedado Tennis Club, espera presentar un buen equipo en el próximo campeonato nacional amateur... Incidentalmente, ayer se rumoraba que varios clubs de la Liga Social pedirán su ingreso en la UAA exclusivamente para tomar parte en el campeonato de la Liga Nacional...

* * *

Raúl Fernández, que fué campeón de diving y miembro del team olímpico que nos representó en México en 1926, acaba de ganar un concurso de waltzes en el «Rainbow Room» del famoso Rockefeller Center, en New York... Mrs. Sloan Colt, de Tuxedo Park, fué la compañera del ex atleta criollo... El equipo del Instituto de La Habana derrotó al eleven de Oriente con score de 22 por 7, en el match que celebraron... Los siboneyes se comportaron admirablemente, dándole una verdadera lección de futbol a sus oponentes... Los que saben de todas las cosas dicen que Alfredo Hornedo, propietario del Casino Deportivo de La Habana, cobró un seguro de $80,000 cuando una fuerte marea rompió los blocks de cemento de su balneario...

GALLOS *por SILEPER*

—Las funciones dominicales.
—En la Valla «Habana».
—La «Cuba» bate el record de peleas.
—Muy buena función en Guanabacoa.

Ante un numeroso público, se celebró el domingo la función central de la valla «Habana». Muchas y muy buenas peleas se efectuaron, de las cuales sólo destacamos algunas, por la carencia de espacio.

Aparte muchas otras de interés, son dignas de especial mención, las que a continuación relacionamos.

Un gallo canelo del simpático concejal habanero Armando Cabrera, en una pelea de regateo y de emoción, ganó a un cenizo de Marsans.

Un indio de Calderón, de Vuelta Abajo, ganó a un indio de Martínez.

Esta fué también una pelea emocionante, que se casó con diez monedas en ccima.

Un pinto de Serafín, en una pelea de once monedas rindió a espuela a una gallina blanca de Dueñas. Muy bueno y muy ejecutivo, el pinto.

Un pinto del capitán Montesinos, ganó a un indio patiprieto de Alberto. En esta pelea después de jugarse de veinte a diez al indio, éste se priva y se cambia el logro hasta jugarse de a dos pesos al pinto que está peleando sólo, aunque muy flojo, por efecto de una noble herida en la pechuga. El indio, privado, en un revuelo, ciega, van a pruebas (contando) y el indio no decide.

Un verdadero record se anotó la valla «Cuba» en la función del domingo. Ante un público nutrido, lo que confirma una vez más el refrán tan conocido como verdadero de «que el sol sale para todos», se lidiaron nada menos que 26 parejas. Bien es verdad, que la tuerca manejada por Clemente, hizo que todos los galleros estuvieran en la valla y listos, a las once de la mañana en punto. A esa hora comenzaron las peleas que se sucedieron sin interrumpción ni descanso hasta las siete y media de la noche.

Sería poco menos que imposible, relacionarlas todas.

El tiempo y el espacio de que disponemos, no nos lo permiten, pero no podemos silenciar, las tres que a nuestro juicio fueron las más importantes.

Un cenizo de Blas Lara

CON GRAN ANIMACION SE REANUDARON LAS JUSTAS DIARIAS EN O. PARK

EXCELENTES EJEMPLARES FIGURAN EN EL PROGRAMA PARA LA QUINTA CARRERA DE HOY

DESDE EL BULL PEN

Por PEDRO GALIANA

NO BUSQUE ESTO EN LOS BOX-SCORES:

Los que pusieron en duda el triunfo de Isidoro Gastañaga sobre John Lewis, tienen una buena oportunidad de apreciar «cómo se encuentra actualmente el gigante vasco», asistiendo al bout del sábado próximo. Izzy ha de verse con Goyito Rico, que intenta un interesante come back... La afición española espera el éxito de Isidoro por K. O. antes del round!!!... Charles Lynch, que dió muchas decisiones a favor de los hijos de Mike Jacobs, actuando de juez en las peleas newyorkinas, murió allá en Gotham víctima de un ataque al corazón... Tommy Farr confiesa que fué víctima de una mala decisión el viernes último, y no quiere saber otro encuentro hasta desquitarse personalmente con Jimmy de esa noche... Farr, incidentalmente, no estrechó la mano de Braddock cuando terminó el bout y fué pitorreado de lo lindo por el público... En estos días saldrá para Miami, donde piensa descansar... Braddock también irá para la Florida, pero, no piensa parar en el mismo hotel del inglés... Mientras tanto, Mike Jacobs está buscando un contrario para Max Baer, en el mes de marzo 11... La pelota que se utilizará este año en los desafíos de Liga Nacional tiene una cubierta que es exactamente 1-128 pulgada más ancha que la bola de la Liga Americana... Debido al éxito obtenido por Jimmy Braddock sobre un hombre joven como Tommy Farr, todos los viejos lobos del ring que se encontraban retirados, quieren retornar a la vida activa...

* * *

El jugador más popular del game, hoy día, es Joe DiMaggio... Sin embargo, su pretensión de que le paguen $35,000 por batear home runs para los New York Yankees no tiene las simpatías de los críticos y fanáticos, pues estiman que el californiano «está yendo muy rápido»... Si nosotros tuviésemos algo que ver con DiMaggio le recomendaríamos que insistiese en esa cantidad y algo más, si fuese preciso... El baseball de las Ligas es ingrato... Los clubs le sacan a los jugadores todo el «jugo» que tienen, mientras este player tiene vida, y después lo dejan escapar, hasta convertirle víctima de los mayores atropellos... Que lo diga, sino, Babe Ruth, quien le obligan a pagar su entrada en Yankee Stadium, a pesar de que «FUE QUIEN AYUDO A CONSTRUIRLO con su poderosa atracción... El día que DiMaggio no valga nada—baseboleramente hablando—no habrá club que le tienda la mano. Por tanto, bueno será que exija todo lo más que pueda mientras esté en el TOP... Después de todo, el coronel Ruppert es uno de los americanos que no se dejan ... si lo secuestran y le piden un rescate de 15.000,000 de pesos por su ...!

* * *

Tommy Farr es el único boxeador extranjero que ha hecho fama en los Estados Unidos—SIN GANAR UN ...!... Aunque Grover Cleveland Alexander acaba de ser seleccionado para el «Hall de la fama» en el baseball, mejor le hubiera ido si le hubiesen entregado algunos cuantos pesos para terminar su existencia, por ... está totalmente aniquilado!!!...

* * *

Es curioso notar que tres jugadores que provocaron múltiples confusiones en New York, entre los managers cubanos del campeonato profesional de baseball, no figuran ya ni en los lineups regulares de los temas, ... que la jornada de 1938 ha perdido mucho de su antiguo colorido... Los players son: Sungo Carrera, del «Habana»... Heredia y Sagüita Hernández!!!... ¿Dónde están metidos esos muchachos?... Veamos: Sungo Carrera, tras de fallar como regular, aparecen como suplentes del «Habana», y Sagüita está jugando ... los centrales, al no poder hacer nada en la justa profesional.

* * *

Los que están al tanto de las cosas del Chicago Nacional dicen que para ... Charley Grimm será uno de los vice-presidentes de la novena, y ... Lazzeri, el manager oficial del ...

* * *

El «viejo zorro del ring» asegura que lo único que puede salvar nuestro boxeo es... un campeonato de ...!!!... «El público demandará caras nuevas en los asuntos del box, y esas caras pueden encontrarse ... aficionados como la eliminación de Van Mungo—que es deseado por todos los clubs, menos por el BROOKLYN—dice que su favorito del baseball es CARL HUBBELL, de los Giants!!!... Sin embargo, Bill Terry cedería gustoso a su «Meal Ticket» ... tal de hacerse de Van Mungo, que es más joven y tiene más porvenir ... baseball...

* * *

La próxima salida de Fred Apostoli será contra un pobre diablo llamado ... Lee, en el Madison Square Garden, en febrero 4... Incidentalmente, ... el éxito del show de patines de Sonja Henie, en el Garden no habrá ... en tres semanas... Mel Harder, del Cleveland, ha firmado ya por ... aceptando un contrato de $12,000 por la season. Y, esto es mala noticia para Joe DiMaggio, que no ha podido batearle más que cinco hits en ... AÑOS al célebre lanzador...

* * *

Pat Malone, «The Old Blubber», no estará más en las Mayores, y con ... el juego pierde una de sus interesantes figuras... Malone tiene que depositar ... puesto a uno de los tantos jóvenes que se están imponiendo en el ... baseball, gracias a «La Marcha del Tiempo»... Pat jamás ganó un desafío ... la serie mundial... Una vez, en 1929, estaba en la delantera, con score ... por 0, pero bastó que un batazo del Mulo Haas se le perdiese a Hack ... en el sol para que el Filadelfia hiciese 10 carreras y lo derrotase, 10 ... Con los Yankees pitcheó varios games también, pero, la mala suerte ... le acompañó en ningún momento... Sin embargo, Joe McCarthy le ... grandemente, y lo consideraba el as de sus pitchers relevo...

* * *

De Malone se cuentan historietas interesantísimas, pero, la mejor de todas es la que dice que... «Una vez, tras de haberse suspendido un match ... en Yankee Stadium, Pat se detuvo en un terreno despoblado donde ... equipos manigüeros actuaban, y a la primera línea que le dieron ... pitcher que trabajaba en el box, la emprendió a gritos y a silbidos con ... muchacho... Intrigados otros players por lo que hacía Pat, le preguntaron la razón de esa demostración... Y su respuesta fué: «Esta gente se pasa la vida silbándonos desde las glorietas de sol. Hoy ... oportunidad de desquitarme. Y, no voy a desperdiciarla!»

Martin Rolek, una estrella del court, que está causando furor en los matches que se brindan en el Madison Square Garden, en New York

FACILMENTE en una competencia olímpica que acabamos de ofrecer... ...

DEPORTIVO HACIENDA Y CLUB UNIDOS HOY EN EL BASKET SOCIAL

El campeonato junior de basket de 1937 a 38, de la «Liga Social Amateurs de Cuba» está casi todo a su término en la Zona de Habana. Y por ese detalle, aumenta cada día más el interés de cada ... o double header.

Hoy esta noche, por ejemplo, el ... oficial de la zona capitalina ... ofrece este doble encuentro: «Club Unidos» vs. «Club Deportivo Hacienda».

«Regla Yacht Club» vs «Lawton Sport Club».

Los hacendistas que están instalados en el segundo lugar de la zona, a solo un juego de diferencia del primer lugar, tienen que rechazar un reto peligroso esta noche: el que les presenta el pimentoso y disciplinado «Club Unidos», que dirige una figura de popularidad y nombre en el sector deportivo: Don Juan Ealo. Los boys del Fisco —y esto no es secreto para nadie— necesitan mantener esa ventaja de un juego detrás de los guanabacoenses, porque piensan borrar esa diferencia así que se encuentren con el «Liceo de Guanabacoa», el próximo día nueve de febrero, si otra cosa no dispone esa autoridad que se llama el Tiempo.

BLENORRAGIA
SANTAL MIDY
Santal Midy
El más puro
El más activo

SPORTS DIARIO DE LA MARINA SPORTS

AÑO CVI — LA HABANA, MIERCOLES, 26 DE ENERO DE 1938 — PAGINA QUINCE

COYA, MY SURPRISE, LORD DALTON, JUB JUB Y CUMBERLAND, SOSTENDRAN UN REÑIDO DUELO EN LA MEJOR JUSTA DE HOY

Proporcionarán esos veloces sprinters un reñido final por estar muy equilibrados los pesos. De Plate fué un cuento muy corrido en el ring que produjo excelente dividendo

DIMOS TRES GANADORES, AYER TARDE

Después de haberse celebrado las dos primeras carreras de ayer que fueron ganadas por dos favoritos, una lluvia de ejemplares con jugosos pagos triunfaron sucesivamente en Oriental Park. La causa todos los fanáticos deben haberla comprendido sin tener que esforzarse mucho, los fuertes y constantes aguaceros que en toda la mañana de ayer estuvieron cayendo en Marianao alteraron el track y dieron oportunidad a muchos equinos que en track seco hubieran sido incapaces de presentar batalla alguna.

Las dos del Daily Double fueron, repetimos, ganadas por los dos ejemplares lógicos. Primer salió en punta y brindando grandes pruebas de coraje se mantuvo en la presidencia mientras rechazaba el reto de Lady Beacon y Animosity que finalizaron fuertemente. Al entrar Uma en la segunda justa, los book-makers la cotizaron favorita. A ese favoritismo respondió la honrada hija de Mad Hatter después de haber rechazado el fuerte reto de Beautiful Gean. En esta justa estuvo a punto de suscitarse un lamentable accidente que por suerte fué evitado por uno de los valets del hipódromo. Al darse la arrancada en los seis furlongs, Baraskova en una arrancada en falso y precipitó a Foreign Lady sobre el riel interior. Esta tumbó al jockey y comenzó a correr en sentido inverso mientras los demás ejemplares que habían partido venían en demanda de la meta. En ese instante fueron muchos los que se lanzaron al track para evitar un accidente, pero solamente uno de los valets pudo impedirlo a tiempo.

Pie Plate pagó $66.60

Este hijo de Pilate que solamente había corrido una carrera en nuestro track dió la máxima sorpresa de la tarde de ayer. Abrió 20 a 1 en los books y después de haber sido bajado a diez corrió una gran justa para vencer en un emocionante final de «cámara finish» a Bindy y a Dear Old Pal, los dos favoritos de la competencia.

En la cuarta, pudo al fin ganar Red Eva, la inconsistente yegua de Víctor de la Fuente, para pagar $11.20 en las mutuas. El favorito Hail llegó tercero y eso fué debido a la indecisión de Nico Fernández cuando se acercaban la curva final. De haber continuado por fuera seguramente habría luchado valientemente por el triunfo.

Tercera victoria de Thunder Speed

Esta honrada hija de Thunderer a quien el teniente Santos Rivero siempre ha prodigado sus más solícitos cuidados, le sigue respondiendo aún como si sus nueve años no pesaran sobre sus costillas. La demostración de ayer al derrotar por nariz de manera sensacional al también muy honrado Tom Jack Jr. demuestra bien a las claras que es un animal de clase y muy noble por cierto. Su mismo dueño no se explica porque la cotizaron seis a uno, ni porqué pagó $20.80 en las mutuas, y a la verdad que no vemos razón que indique tan sabroso dividendo.

La última fué para Beau Bon. Hoy ese ejemplar no fué jugado pero se encontró a gusto en el track y acabó en un galope.

Gran programa habrá hoy para los fangueros

Si no ha llovido más en horas de la madrugada de hoy, posiblemente se corra esta tarde en un track heavy. Un soberbio programa a base de los especialistas en ese tipo de pista ha sido combinado y es de esperar que calculando así, buenos ejemplares lógicos pasen por la varilla.

Es un programa que se le presenta de globito a los fanáticos pues de no pasar cosas imposibles ,ellos tendrán oportunidad de capturar a los favoritos.

La primera y la segunda deben ser ganadas por Sandy Beach y Little Paula respectivamente. Ambos están muy bien colocados en esas dos justas y no deben fallar bajo ningún concepto.

Si los elegibles entraran en la tercera esta se convertiría en un sprint formidable, si no, Flickering, el gran equino de Alexandra debe repetir otra vez. Entre los elegibles que tienen mucho chance están Loyal Son y Chance It.

La cuarta será reñida siempre y cuando no entre en la carrera Yankaway. Si la jaca de Cueto entra, con el track alterado, debe dar una de sus soberbias demostraciones a que ya nos tiene muy acostumbrado cuando impera un track así.

My Surprise y Coya.

Posiblemente entre estos dos equinos se ofrezca una de las batallas más sensacionales del día. Es verdad que la segunda venció ya al ejemplar de Haymaker, pero conviene hacer resaltar la soberbia condicion de fanguero que éste posee. El margen sacado por Coya en su anterior no le da para lograr un triunfo convincente. Por eso nosotros nos inclinamos algo más al otro.

Y en la última, se presenta en la forma de Sure Gamble lo que parece un paseíto más. Esto lo decimos porque nadie podrá negar las cualidades de fanguero ya demostradas por el hijo de Raffles.

Oficina en el Centro Asturiano

De nuevo recordamos a los fanáticos hípicos cuyas labores le impidan concurrir a Oriental Park, en los días laborables, que desde hoy podrán cumplir con sus obligaciones y satisfacer sus deseos de hacer sus inversiones sobre el resultado de las carreras..

El Internacional Jockey Club siempre atento a facilitar a los fanáticos todo género de oportunidades para que gocen de su deporte favorito, ha instalado en el Centro Asturiano con frente a la calle de Monserrate una oficina en la que se admitirán apuestas desde las diez de la mañana hasta las dos de la tarde.

Inmediatamente que la carrera sea corrida en esa oficina se hará saber el resultado mediante una pizarra instalada al efecto, y, al día siguiente, dentro de las mismas horas, podrán los afortunados mortales que hayan acertado en sus apuestas hacerlas efectivas.

Reiteramos que no se admitirán apuestas menores de dos pesos y que estas serán exclusivamente a base de los dividendos que ofrezcan las mutuas.

LAS MUJERES TAMBIEN LUCHAN EN EL FANGO

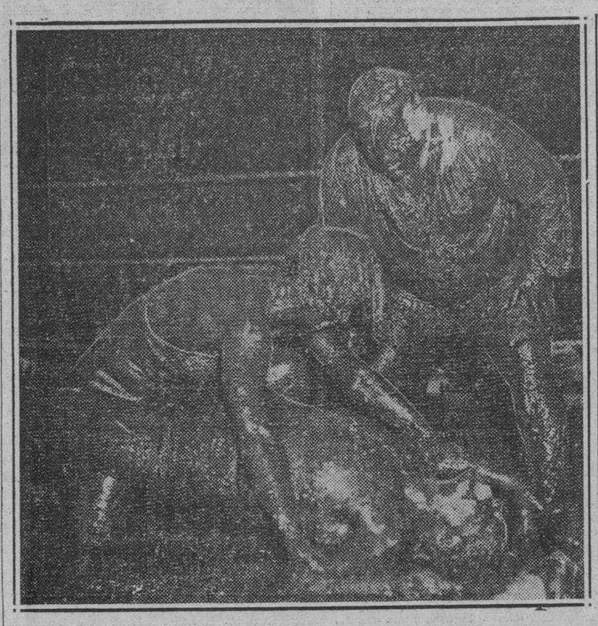

El sistema indio de la lucha en el fango, ha tomado tal incremento en los Estados Unidos, que hasta las mujeres lo están adoptando. He aquí dos fases de la lucha entre Mildred (Ciclón) y Leona Gordon. La primera venció a la segunda, pero sólo después de «duros esfuerzos», como la figura del árbitro puede atestiguar.—(Foto Acme Editors Press)

MUCHAS MEJORAS HABRA ESTE AÑO EN EL C. NAUTICO

Romperá todos sus records el popular Club de la Playa en la temporada de verano

Con toda actividad, como es característico en todo cuanto se emprende en el Club Náutico de Marianao, se vienen realizando las obras del puente monumental que en la próxima temporada pondrá al servicio de sus miles de socios el Club de los éxitos e igualmente se trabaja día y noche en la construcción de las bases donde se asentarán las columnas de acero que sostendrán la nueva planta que se construye en la terraza o popa del Club.

Unido a lo importante de las obras que se realizan en el Náutico de Marianao por la mayor comodidad que se ofrecerá a los socios y por el montante de las mismas, tenemos que destacar el antecedente de que quieren los dirigentes del Náutico que se baile en el nuevo salón en la noche del 23 de febrero, fecha señalada para el baile del Carnaval.

Ante el éxito sin precedentes que ha alcanzado el Náutico y la gran cantidad de persona que solicitan su ingreso, se piensa ya en otro aumento de cuota para los socios de nuevo ingreso.

TRES EQUIPOS EN EL CAMPEONATO DE POLO DE ESTE AÑO

Excelentes jugadores aparecen inscriptos para tomar parte en la aristocrática competencia

Oportunamente se efectuó el sorteo de los teams que aspiran a los honores del Polo para el año 1938, correspondiendo al partido de inauguración a los conjuntos del Polo Club del Ejército Constitucional y el Havana Country Club.

Este encuentro tendrá lugar el próximo sábado día 29 del corriente a las tres y media de la tarde, y se discute como premio para el triunfador una vez agotado el schedule de nueve juegos con la máxima puntuación, el hermoso trofeo donado por nuestra primera autoridad municipal al doctor Beruff Mendieta, Alcalde de la Habana.

En el presente año no habrá excusas, todos los conjuntos cuentan con buenos equinos, al haberse distribuído por los Clubs locales los caballos traídos por el Oak Brook de Chicago, equipo perteneciente al 124 de artillería de la N. G., y que en fecha aún reciente fué nuestro huésped.

Como es sabido por nuestros sportmen, esos caballos fueron subastados adquiriéndolos los clubs en forma tan equitativa que permite asegurar la tensión continua que mantendrán el campeonato hasta que definitivamente haya un triunfador.

Alternando con tan buen material americano, tendremos el magnífico cruce de árabe y criollo de las recrías de Arrebola, Tomeo, Castellanos y Perro, que tan buena impresión hicieron frente a los experimentados caballos del team yankee.

Los equinos formarán en la forma siguiente:

Polo Club (Militar)

No. 1. Comandante C. Pérez Alfonso. No. 2. Teniente J. R Capote. No. 3: Capitán M. Larrubia. Back: Comandante J. B. Corzo.

Suplente: Capitán. A. Padrón.

Havana Yacht Club

No. 1. Teniente Ferrer. No. 2. Rodolfo Guzmán. No. 3. Enrique Godoy. Back: Aurelio Collazo. Suplentes: Capitán J R Ochoa y Baby Hernández.

Havana Country Club

No. 1: Capitán Belisario Hernández. No. 2: Heri Hernández. No. 3: Chivo Silva. Back: R. Salmón. Suplente: Quevedo.

Umpires: A. Caballo, Aurelio Rubal.

En las tablas: Eddie O-Connor.

Time: Capitán R. Chávez.

Scorer: J. M. Martínez Crespo.

Próximamente se informará el grupo de caballos con la clasificación de favoritos que usara cada uno de los contendientes.

SARMIENTO Y GAYARRE EN UN GRAN PARTIDO FRENTE A EPIFANIO, ESTA NOCHE EN EL FRONTON HABANA-MADRID

Un match de extraordinario colorido. El Maestro en forma excepcional. Montes contra Manjarrés y Rementería frente a Uria en el partido de fin de fiesta. Buen preliminar

Epifanio, que se encuentra jugando muchísimo más que en ningún otro momento de su carrera artística, que está jugando más de lo que lo ha hecho ningún otro delantero en la cancha de la Bombonera en mucho tiempo, sigue luciendo a gran altura en todos los partidos fuertes que Ramiro y Comesaña le ponen frecuentemente.

Es decir que por difícil que sea el match en que tiene que competir el Maestro siempre cumple, siempre se distingue, siempre rinde esfuerzo de consideración, y muchísimas veces triunfa. Pero esta noche la cosa se le pone fea, porque los contrarios que han de enfrentársele son positivamente los dos pelotaris que más daño pueden hacerle al combinar los dos una pareja de muchísimos méritos.

Sarmiento y Gayarre serán esos rivales y al mencionar sus nombres ya todo el mundo convendrá con nosotros en lo que acabamos de manifestar, q. esa es una pareja que reúne todos los poquitos para derrotar a los más capacitados players en la cancha de la Bombonera.

Sarmiento, todo malicia y picardía, sabe trastear, sabe engañar, conoce como tiene q. jugarles a todos sus contrincantes para producirle el mayor daño posible y en general, a la vez que se defiende admirablemente. Y de Gayarre poco hay que hablar que no sea conocido de los fanáticos, ya que el Tenor es positivamente uno de los más altos valores del deporte vasco en la actualidad.

Cubota, compañero de Epifanio, es un player altamente mejorado que figura dignamente siempre en todos los partidos que le ponen y que esta noche decidirá muchos tantos en el espectacular encuentro que se ha combinado para segunda hora.

Montes menor tendrá partido duro a última hora. Va con Rementería y sus rivales serán Manjarrés y Uria, recio delantero el primero y en plenitud de condiciones el segundo. Otro match notabilísimo en la cartelera inmejorable que ofrece hoy la Empresa del Habana-Madrid.

Para abrir un partido interesante: Bernal y Vales contra Salvador y Azpeitia.

PROGRAMA DE LA FUNCION DE ESTA NOCHE QUE COMENZARA A LAS OCHO Y TREINTA

Primer partido a 25 tantos: Bernal y Vales, blancos, contra Salvador y Azpeitia, azules. A sacar ambos del cuadro catorce y medio.

Primera quiniela a 6 tantos: Bernal, Vales, Salvador, Azpeitia, Cubota y Rementería.

Segundo partido a 30 tantos: Sarmiento y Gayarre, blancos, contra Epifanio y Cubota, azules. A sacar ambos del catorce y medio.

Segunda quiniela a 6 tantos: Sarmiento, Gayarre, Epifanio, Montes Manjarrés y Uria.

Tercer partido a 30 tantos: Montes menor y Rementería, blancos, contra Manjarrés y Uria. A sacar ambos del cuadro catorce y medio.

RESULTADO DE LA FUNCION DE ANOCHE

PRIMER PARTIDO

	Tantos.
Posada y Azpeitia, blancos	15
Torres y Ibarlucea, azules	25

Ganador: azules.

SEGUNDA QUINIELA

	Tantos.	Pagos.
Posada	1	5.27
Azpeitia	6	1.31
Torres	2	2.92
Ibarlucea	4	4.39
Rementería	3	2.39
Buendía	5	2.39

Ganador: Azpeitia. Pagó a $1.31

SEGUNDO PARTIDO

	Tantos.
Epifanio y Rementería, blanco	30
Constante y Aníbal, azules	26

Ganador: blancos.

SEGUNDA QUINIELA

	Tantos.	Pagos.
Epifanio	1	1.42
Constante	6	1.87
Aníbal	4	5.10
Pedrito	5	1.98
Manjarrés	3	5.10
Uria	1	4.46

Ganador: Constante. Pagó a $1.87

TERCER PARTIDO

	Tantos.
Pedrito y Buendía, blancos	30
Manjarrés y Uria, azules	21

Ganador: blancos.

VENCIO EL ELEVEN DEL INSTITUTO EN SU VIAJE A SANTIAGO

Los atletas del Instituto fueron objeto de simpático homenaje al visitar Santiago

El domingo 23 celebraron un juego de foot ball los Institutos de Santiago de Cuba y el No. 1 de la Habana, el cual fué presentado por más de tres mil personas, quienes demostraron un gran espíritu de sportmanship, al darle muchos «cheers» a los visitantes, y felicitarlos después de su merecida victoria.

El viaje de los foot-bolistas del Instituto de la Habana fué propiciado por el doctor Raúl Gutiérrez, alma mater del resurgimiento deportivo en Santiago de Cuba. El doctor Gutiérrez vió coronado sus esfuerzos al necesitar la suspensión de la venta de las entradas por falta de local donde acomodar al público, y sus discípulos supieron demostrar su agradecimiento batallando por la victoria durante todo el tiempo, hasta que a los finales del último «quater» lograron anotar un buen «touch-down» y el punto adicional, para terminar la anotación 29x7 a favor de los visitantes.

El día 29 del presente mes de enero, se reunirán en la Habana los Delegados de los Institutos números uno, dos y tres, de la Habana y el de Santiago de Cuba, para ultimar los detalles para el Campeonato Inter-Institutos de Foot ball que ha de comenzar el día 5 de febrero. Con anterioridad se reunieron los delegados de los tres primeros mencionados planteles, acordando comenzar el día 5 en la Habana y el ganador de la zona habanera, celebrará un juego contra el Instituto de Santiago de Cuba, para decidir la supremacía Nacional de foot ball inter-colegial entre los planteles oficiales de segunda enseñanza.

Gran esfuerzo de los santiagueros

Semejante a todos los demás planteles de segunda enseñanza, el Instituto de Santiago de Cuba confronta con el problema económico. En la ciudad existen muy pocas facilidades para la práctica de los deportes estudiantiles, y se ven obligados a toda clase de esfuerzos para lograr sus conjuntos. Ellos están esperando la resolución de la Secretaría de Educación para conocer el montante que ha de resultar por concepto de la matrícula deportiva y tan pronto tengan en su poder lo que les corresponda, organizarán actividades de todas clases, extendiendo invitaciones a equipos de la Habana u otras provincias, aportando en el futuro mayor cantidad de atletas a Clubs o Centros de Enseñanza Superior.

RESULTADO DE LAS CARRERAS DE AYER

Copyrighted by Regal Press

23 Day JAN. 25 1938 — Weather CLOUDY — Track MUDDY

243 ORIENTAL PARK, CUBA — PRIMERA CARRERA 6 Furlongs — 4YO&Up — Purse $400 Claiming

Ind	Horses	W	PP	St	¼	½	¾	Str	Fin	Jockey	O	C
201	4Primer	110b	6	1		2³	2³	2¹	1hd	J Boucher	7-5	8-5
175	Lady Beacon	*100	2	5		3hd	4½	3¹½	2¹	B Hacker	8-5	8-5
205	4Animosity	*106b	1	2		6½	6¹⁰	4²	3no	R Rega	6	8
207	4Owitch	105	5	4		4nk	3¹	1hd	4⁶	H Lindberg	4	2½
217	3Cardamon	*102	4	7		5nk	5²	5¹	5²	A Gonzalez	6	6
190	Dunora	107	3	6		8²	8²	7⁵	6nk	J Paz	10	15
205	Takes Time	112b	7	3		1hd	1hd	6²	7²	M Contino	20	10
210	Fair Brand	*106b	8	9		9⁶	9⁶	8½	8¹	B Martinez	20	20
119	2Bismarck	*106b	9	10		10	10	10	9½	E Viera	20	20
203	Bubblico	105b	10	8		7hd	7½	9²	10	E Pimienta	20	20

P 2:45 Off 2:49 — Time 23 3-5 48 4 5 1:16 2-5

Value to Winner $260—Mrs E I Wade b g 8 Bud Lerner—Sabine Start GOOD from Gate Won DRIVING Place SAME Primer was bearing out at finish and ontlasted Lady Beacon in the final drive The latter was in close quarters in the early running and could not get through, saved ground rounding the stretch turn and finished fast Animosity closed with determination at the finish Bismarck was fractious at the post Primer 4 40 3 40 2 70 Lady Beacon 3 60 2 80 Animosity 10 40

(Winner entered to be claimed for $500)

244 ORIENTAL PARK, CUBA — SEGUNDA CARRERA 6 Furlongs — 3YO&Up — Purse $400 Claiming

Ind	Horses	W	PP	St	¼	½	¾	Str	Fin	Jockey	O	C
238	2Uma	115	8	2		2hd	1hd	1hd	1¹½	O Pernia,	6-5	6-5
234	4Whittle	*112	4	3		4hd	3hd	3¹½	2¹	F Kenney	2½	8
232	4Beautiful Gean	109	6	5		3³	2¹½	2¹	3³	AFMartinz	3	3
229	4Canterchord	109	5	6		5⁵	4½	4²	4¹	A Fernandz	15	15
219	3Leesburg	99b	7	1		1hd	5⁵	5³	5nk	B Hacker	6	6
212	Jimmy H	*115b	3	4		6	6	6	6	E Viera	2½	3
225	2Barashkova	120b	2	7		Bolted				J Gonzalez	3	5
229	Foreign Lady	111b	1	8		Bolted				J Claege	20	20

P 3:16 Off 3:17 — Time 23 3 5 48 3-5 1:16 3-5

Value to Winner $260—Cesares Stable br m 9 Mad Hatter—Lakme Start GOOD from Gate Won DRIVING Place SAME Uma stood off determined opposition from Beautiful Gean and held on well to the end Whittle was blocked rounding the stretch turn after working his way up on the inside, came to the outside and finished well Beautiful Gean showed speed all the way and held on well Jimmy H closed fast on the inside at the end while in close quarters Barashkova bolted to the inside after the break and carried Foreign Lady with her (C P $500)

Uma 4 00 3 40 2 80 Whittle 9 80 3 60 Beautiful Gean 3 20

DAILY DOUBLE—PRIMER and UMA $8 80

245 ORIENTAL PARK, CUBA — TERCERA CARRERA 5 & 1-2 Furlongs — 3YO — Purse $400 Claiming

Ind	Horses	W	PP	St	¼	½	¾	Str	Fin	Jockey	O	C
122	Pie Plate	109b	5	8		4½	4½	3¹½	1no	M Berg	20	10
231	4Bindy	109	6	2		1hd	2¹½	2³	2³	H Lindberg	8-5	8-5
(219)	Dear Old Pal	114b	3	1		2hd	1¹	1hd	3hd	O Pernia	6-5	1
212	Eastorian	104	7	6		6¹	5²	5¹	4½	F Fernandez	5	5
219	2Temp'rmental	*107b	8	5		3²	3²	4hd	5¹	C Hartle	2½	3
231	Good Exchange	109	2	3		5¹	6²	6¹	6²	E Delmado	6	8
207	Color Flag	*104b	4	4		7¹⁰	7¹⁰	7¹	7³	V Villalobo	20	20
231	Captain Wenzel	107	1	7		8	8	8	8	R Ross	50	50

P 3:45 Off 3:45½ — Time 24 1-5 49 2-5 1:10 4-5

Value to Winner $260—Howard Stable ch f 3 Pilate—Nellie Grey Start GOOD from Gate Won DRIVING Place SAME Pie Plate finished fast and wore down the leaders in the final drive Bindy suited in the going, disposed of Dear Old Pal in the stretch and then held on well Dear Old Pal had no mishaps in the running Eastorian could not menace the leaders under urging Tempermental moved up fast rounding the far turn and stopped Captain Wenzell did not like the footing (C P $800)

Pie Plate 60 60 15 40 3 80 Bindy 4 40 2 40 Dear Old Pal 2 40

246 ORIENTAL PARK, CUBA — CUATRA BARRERA 1 Mile and 60 Yards — 4YO&Up — Purse $400 Claiming

Ind	Horses	W	PP	St	¼	½	¾	Str	Fin	Jockey	O	C
224	3Red Eva	111b	6	6	8²	5nk	8nk	2nk	1¹	A Fernandz	2½	4
157	Johnny O.	*111	1	2	2³	1¹	1½	1hd	2¹	B Martinez	10	12
237	2Hail	111b	9	5	3²½	3hd	2hd	3³	3¹	A J Frnandz	1	1
217	Surely	116b	8	9	5¹	4½	4⁴	4¹	4¹½	J Gonzalez	8	5
230	3Friend Whitey	111	3	7	9³	7hd	5²	5⁶	5⁵	F Fernandz	4	5
228	Gift Contour	107b	2	4	4hd	6½	7³	6³	6nk	C Hartle	5	6
240	2Julio Macaw	*109	4	10	10	9²	9⁶	7²	7¹⁰	J Monroy	3	4
205	Evning Chimes	111	5	1	1½	2½	6hd	8⁴	8⁴	E Pimienta	20	20
236	Royal Guinea	*111b	10	8	6½	8¹⁰	8½	9³	9³	P Montalvo	20	20
564	My Card	109b	7	3	7½	10	10	10	10	R Ortega	20	20

P 4:12 Off 4:14 Time 25 2-5 49 4 5 1:16 3-5 1:47 2-5 1:51 4 5

Value to winner $260—Bobby F Stable ch m 7 Prince of Umbria—Elaine Start GOOD from Gate Won DRIVING Place SAME Red Eva wore down the leaders in stretch and was drawing away at the end Johnny O responded when called upon held on well Hail faltered in the stretch run Surely showed a good effort and had no mishaps Friend Whitey stopped under pressure Gift Contour raced well Julio Macaw was knocked back going to the first turn and forced to take up (C P $500)

Red Eva 11 20 6 80 5 40 Johnny O 36 40 11 20 Hail 3 00

247 ORIENTAL PARK, CUBA — QUINTA CARRERA 1 Mile and 60 Yards — 4YO&Up — Premio $400 Claiming

Ind	Horses	W	PP	St	¼	½	¾	Str	Fin	Jockey	O	C
220	3Thunder Speed	111b	4	7	7⁵	7⁸	3½	4½	1no	O Pernia	6	4½
(220)	Tom Jack Jr	116	6	2	4hd	3¹	2¹	3hd	2½	A Frnandz	2½	3
209	3The Corner	*111	2	1	2¹	2hd	1hd	1¹	3²	C Hartle	6	7
224	Wild Money	*111b	5	5	5hd	5³	5³	2hd	4¹	B Goicochea	3	3
(234)	Tomah	116b	7	8	3¹	4hd	4hd	7⁶	5⁴	H Lindberg	2½	2½
(224)	Gawaine	*111b	8	3	6⁶	6½	6hd	5²	6hd	E Viera	8	8
221	4MapleBarbara	*106b	1	4	1¹	1hd	7⁶	6²	7²⁰	J Monroy	8	8
232	David W	114b	3	6	8	8	8	8	8	C W Smith	4	5

P 4:41 Off 4:43½ Time 24 2-5 49 2-5 1:16 1:43 1:49 2-5

Value to Winner $260—La Tropical Stable ch m 9 Thunderstorm—Speedy Girl Start GOOD from Gate Won DRIVING Place SAME Thunder Speed wore down Tom Jack Jr in the final drive The latter raced The Corner into defeat and drew away but hnng in the final drive The Corner a forward factor all the way Wild Money showed a good effort all the way Tomah was taken up at the start Gawaine raced evenly Maple Barbara showed a good effort while saving ground (C P $500)

Thunder Speed 10 80 10 20 6 80 Tom Jack 6 40 4 40 The Corner 5 20

248 ORIENTAL PARK, CUBA — SEXTA CARRERA 1 and 1-4 Miles — 4YO&Up — Purse $400 Claiming

Ind	Horses	W	PP	St	¼	½	¾	Str	Fin	Jockey	O	C
235	Beau Bon	116b	3	3	2½	1¹	1²	1³	1³	J Leyland	8-5	2
235	4Ben Sweep	107b	1	2	3⁵	2³	2³	2⁵	2⁵	R Root	3	8-5
240	4High Socks	110b	6	6	6	6	3¹	3²	3³	O Pernia	4	4
222	2Son Richard	112b	5	4	5⁴	4³	4½	4³	4¹⁰	F Kenney	6-5	8-5
234	Last Work	*100b	2	1	1¹	3³	6	5⁵

CONDENO A MUERTE LA AUDIENCIA DE SANTIAGO DE CUBA A UN OBRERO QUE MATO ALEVOSAMENTE A OTRO

(COLUMNA OCHO)

EN ESTADO PREAGONICO UN INDIVIDUO AL QUE UN CONVECINO DIO UNA PEDRADA EN LA FRENTE DURANTE UNA REYERTA

(COLUMNA OCHO)

TIERRAS DE ORIENTE

UNA CARTA Y, A CONTINUACION, LA REPLICA

Recibo frecuentes cartas con motivo de mis Crónicas sobre temas, y gentes y lugares de la provincia de Oriente. Habré de recoger la que me envía de Santiago de Cuba el señor Prieto; habré de recoger, mejor aún, lo que merece en ella aclaración. Es D. Gregorio Prieto hombre cortés, y es el afán de su carta el poner en su sitio la verdad. Coincide conmigo, de este modo, aunque en esta cuestión de que me escribe no la apreciemos lo mismo.

Habla de Palma Soriano. Yo debo suponer que el señor Prieto leyó con demasiada rapidez mi crónica de hace días, a propósito de Palma, sobre la situación espiritual de los pueblos de esta zona. Las aseveraciones que hay en ella sobre esta situación espiritual, él se las atribuye a un sacerdote que ni las hizo, en efecto, ni hay que soñar que las pudiera hacer. Me parece este error incomprensible, porque mi texto es clarísimo:

«—De todas mis andanzas por Oriente, yo habré de deducir que esta provincia apenas halló apóstoles hasta hoy. Está muy salpicada de lugares de costosísimo acceso; y no hubo en ellos misiones con la continuidad imprescindible para que se pudiera hacer cosecha de sementeras metódicas. El caso es ir con frecuencia, recorrer los poblados con frecuencia, y entregar al guajiro con frecuencia un pedacito de luz.»

Es clarísimo el texto, en mi opinión, y ya dice él plenamente que quien habla soy yo, no otra persona. Leído bien, además, hace inútil la carta de respuesta, o rectificación, o aclaración, que me manda sobre él el señor Prieto. La publico, no obstante, por si acaso...

«—Esas declaraciones no son reflejo de la verdad, ni de la historia, ni menos de la justicia, para los que han trabajado en aquella parroquia. En primer lugar se dice en la tal entrevista que hasta ahora no ha habido misioneros en esta región oriental, que se hayan encargado de sembrar metódicamente la semilla del Evangelio. Sería una cosa triste el sembrar y aún más el ignorar la historia de la religión en esta provincia, al hacer tal afirmación tan rotunda y sin ambages de ningún género, pues aquí han existido hombres de la talla de misioneros como el B. Padre Claret, B. Esteban de Adoaín, Padres Currius, Subirana, Coca Senmartín, Barjau, y otros, todos compañeros de aquel gran Misionero y Arzobispo de esta ciudad B. Claret.

En tiempos más modernos, los Padres Paúles de Santiago de Cuba, San Luis y Baracoa, han dejado sus huellas en las montañas y lejanías de esos mismos lugares por ellos misionados, tanto en las parroquias, bohíos y colonias. Los Padres Misioneros del Corazón de María... han recorrido las campiñas de este extenso obispado según sus ocupaciones y órdenes se lo permiten, llevando al guajiro de estos campos la luz y verdad que esa parroquia lleva actualmente, conforme se dice en la misma entrevista. Monseñor Ruiz Guizar sería más que suficiente para llenar las páginas de la historia misionera en esta región oriental. Por poco que se haya convivido en esta provincia entre los hombres del campo, principalmente entre los niños de la campiña oriental, se verá como aún en sus manos se encuentra el pequeño Catecismo repartido que recorrió todos estos lugares principales.

Creo que no se puede afirmar tan rotundamente como se hace en la entrevista aludida, que la acción misionera no ha sido metódica, pues en todo tiempo ha habido misiones ora en los pequeños poblados, como en las grandes ciudades, como en los bohíos. Las necesidades de los pueblos han sido atendidas cuando la voz del pastor que lleva los destinos de esta silla arzobispal, lo ha exigido, no sólo por medio de los párrocos, sino de los misioneros y aun de las catequistas en todas y cada una de las parroquias del mismo Arzobispado.»

La carta prosigue aún: mas lo que prosigue, todo, ya no es más que un error del señor Prieto que no debo recoger. Yo me explico su réplica anterior, porque me leyó con prisa; no me explico este error que ahora comete contra tercera persona, leyérame con prisa o con espacio...

El me leyó con prisa; leyó así:

—«Hasta ahora no ha habido misioneros» en la región oriental.

Esta es—escribe después—, «afirmación rotunda y sin ambages».

«—De todas mis andanzas por Oriente—dije en mi crónica yo, tengo que repetirlo una vez más—, habré de deducir que esta provincia apenas halló apóstoles hasta hoy». No existe, pues, la afirmación rotunda, sin ambages ni con ellos, —que quiere el señor Prieto atribuirme. Cuando digo que «apenas» hubo apóstoles, vengo a decir que hubo algunos. Coloque el señor Prieto entre los que hubo el puñadito que me cita él, y sobra toda su carta. Hubo algunos; fueron pocos; la situación actual de la provincia, que es hecho que está delante y que no existe modo de ocultar, demuestra que fueron pocos; más que pocos aún, fueron poquísimos.

Yo debo recordarle al señor Prieto un doloroso incidente de la Historia española de tragedia. Ya resonaba en Asturias la revolución de Octubre; se la veía llegar, desenvolverse, lanzarse sobre Asturias como un monstruo de infinidad de tentáculos... Llamó a palacio el Obispo a todos los presidentes de la gran multitud de asociaciones que llenaban la provincia, hombres de mucho celo, al parecer, incomparables misioneros laicos, que trabajaban denodadamente en pro de la religión. Los datos que mandaban al Obispo sobre los resultados asombrosos de su labor en los pueblos, eran conmovedores, con frecuencia...

—Aquí, cuatrocientos jóvenes...

—Aquí, setecientos jóvenes...

—Aquí...

Todo era suyo, en realidad.

La pretensión del Obispo en esta reunión era muy lógica; quería recontar sus fuerzas. La revolución de Octubre ya diera previamente su programa: iba a quemar las iglesias, iba a incendiar los conventos, iba a asesinar a los curas... Había que buscar, por tanto, el modo de que daños tan enormes fueran los menos posibles, aún sin saberse lo que habría que hacer. Acaso esconder reliquias, acaso guardar alhajas, acaso buscar refugios... Se celebró la reunión, al fin... Y hablaron otra vez los presidentes, con cédulas en la mano:

—Aquí, cuatrocientos jóvenes...

—Aquí, setecientos jóvenes...

—Aquí...

La lista otra vez.

El Obispo dudaba, con razón. Tal como estaban las cosas, parecíale encontrar en estos datos grandes dosis de optimismo. A veces, preguntaba con angustia:

—Pero es eso verdad...? Pero es verdad...?

Y fué una mujer valiente que consagrara a los pobres toda su actividad, toda su hacienda, toda su abnegación, toda su vida, —Isabel Macua se llama—, fué una mujer valiente la que dijo, con la consternación ineludible de los grandes misioneros:

—Señor Obispo, la verdad no es esa: eso no es más que papel...!

No era más que papel: se vió enseguida. En cuanto que estalló la tempestad, todo fué incendio y matanza, y sólo en la parroquia de Froaza impidieron los vecinos que se llevara al párroco del pueblo. No era más que papel en toda Asturias, lo mismo que se vió en Julio que era papel en toda la nación. La gran plaza católica de España, de glorioso y larguísimo historial, se dejara perder sin saber cómo en una generación, bajo un montón enorme de papeles...

La verdad en Cuba es ésta: por donde quiera que voy, hallo la misma queja, el mismo juicio, la misma melancolía. La vida religiosa es muy escasa. La audacia irreligiosa es muy profunda, y crecen por todas partes con verdadera pompa incontenible, frondas de supersticiones que llenan los vacíos de la fe. La generalidad de las parroquias parece que nacen hoy, y es hoy cuando organizan, por lo menos, esas asociaciones de trabajo, de cultura y de enseñanza, tan otras de los grupos de beatas, verdaderas polillas de la Iglesia, que con toda su buena voluntad hacen creer y creen de buena fe que la religión es lúgubre. La generalidad de las parroquias parece que nacen hoy, y salvo las gloriosas excepciones de misioneros gloriosos que el señor Prieto recuerda, y salvo otras bastantes excepciones que están en la oscuridad, no parece sino que el sacerdote que en los tiempos de España vino a Cuba, a regentar una cualquier parroquia, vino como el gobernante, no a cumplir un deber, a «hacer la América».

Esta es la angustiosísima verdad. Hubo un P. Claret, gran misionero: tres veces recorrió toda su diócesis; la anduvo otras cuatro en parte. Duró diez años su cargo, y no obstante su espíritu de apóstol, de grandes eficacias redentoras, no es posible pensar que consiguiera un largo florecimiento para su sementera de doctrina. Hubo un P. Claret, un P. Currius, un P. Subirana, un P. Coca... Grandes figuras, sin duda, dadas íntegramente al sacrificio, pero con atenciones esenciales que sólo les dejaban ir al campo, hablar en él, y pasar... La misión que yo digo es más humilde; es la misión del sacerdote anónimo y del religioso anónimo, que se va al campo un día, y otro día, y casi todos los días, y vive con el guajiro en humilde y serena intimidad, y oye sus penas, tan grandes, y recoge sus ansias, tan profundas, y le va derramando poco a poco en la hondura del espíritu, más que pláticas graves que no entienden, voces de religión que le consuelan. La misión que yo digo es más continua, y cuando el señor Prieto me responde con los nombres que me apunta, se olvida de que mi frase ya encerraba esta misma condición: —«Está—la tierra de Oriente—, está muy salpicada de lugares de costosísimo acceso; y no hubo en ellos misiones con la continuidad imprescindible para que se pudiera hacer cosecha de sementeras metódicas.»

Y no las hubo, es exacto... Esa continuidad, en ese tiempo, hasta este tiempo de ahora, ya hubiera terminado esta tragedia del tremendo vacío religioso que ahora se quiere acabar. La situación de Cuba, en este aspecto, aún es más peligrosa y más difícil que la situación de España antes de la catástrofe de Octubre, y la ceguedad más grande y de más espantosas consecuencias que pudiera cometerse, sería la de negarlo con torpeza, en vez de remediarlo con premura. Hay que decirlo así, que verlo así y que lamentarlo así, porque si fuera cierto que en efecto hubo ayer misioneros numerosos que llenaron los pueblos de doctrina, los montes de claridades y los bohíos de fe, la responsabilidad de quienes consintieron, hace años, la extinción casi plena de estas cosas, que esta generación no encuentra ya, sería inmensa ante Dios y ante los hombres, ante Cuba y ante España.

C. CABAL.

Duelo en Cabezas por la muerte de Ramiro Calzadilla

Fué Alcalde del Término y era generalmente estimadísimo por los vecinos. Otras noticias

En la tarde del día 19 del presente mes presenciamos la peregrinación que condujo hasta el lugar del eterno descanso, los restos mortales del respetabilísimo caballero Dr. Ramiro Calzadilla Rueda, ex-Alcalde Municipal de este término, y antiguo suscriptor del DIARIO DE LA MARINA.

Durante todo el tiempo que su cadáver estuvo expuesto en capilla ardiente, el pueblo entero desfiló por la casa mortuoria y se rindieron no pocas guardias de honor, integrando la última los señores Domingo V. Pastrana, Rafael Pérez Martínez, Dr. Jorge J. Mata y Eusebio Aguirre, ex alcaldes del pueblo los tres primeros y actual Mayor el último.

Entre los elocuentes testimonios recibidos, figura el del Ayuntamiento de Cabezas, que se constituyó en pleno en la mansión del bondadoso e inteligente Dr. Cristóbal Calzadilla, padre del desaparecido, y en la cual hoy lloran sin consuelo los familiares del pobre Ramiro. El Consistorio le dedicó una gran ofrenda floral.

La sociedad «El Liceo» y nuestro cuartel, enlutaron sus fachadas, poniendo las banderas a media asta, y los establecimientos cerraron sus puertas al paso del cortejo, que constituyó una verdadera manifestación de duelo popular.

En el cementerio, y en nombre de los familiares, hizo el elogio del extinto, el Sr. Pastrana, destacando los afectos, consideraciones y simpatías que supo cosechar el Dr. Calzadilla Rueda.

Sólo me resta enviar mi pésame más sentido a su desolada viuda, la señora María Esperanza Anglés de Calzadilla, y a su único hijo Ramirito, a quienes estoy unida por lazos fraternales.

DE TEMPORADA.—Partió rumbo al central «Limones» mi inolvidable y dulce amiga la Sra. Eloísa Mendoza Marrero, quien va acompañada de su idolatrada hija «Cuqui», con el propósito de pasar al lado de sus familiares, una agradable temporada.

Que su estancia en esa pintoresca finca les sea venturosa, y que muy pronto volvamos a tener el placer de verlas entre nosotros.

ENFERMITA.—Desde hace días se encuentra enferma la linda niña Rosita Aportela y de la Fe, hijita adorada de los distinguidos esposos, Dr. Jenaro Aportela y Sra. Emilia de la Fé. Nuestros sinceros votos por el total restablecimiento de la pequeña enferma.

JULIO C. VIGIL Y QUIÑONES.—Este simpático amiguito, primogénito del estimado matrimonio Dr. Julio César Vigil, nuestro activo y competente Juez, y Sra. María Julia Quiñones, cumplió el día 26 del pasado mes, su primer año de nacido, con toda felicidad.

Lleven estas líneas, aunque un poco tarde, mi sincerísimo saludo a los dichosos padres.

CUMPLEAÑOS.—La inteligente y simpática jovencita Minerva Bermúdez Abreu, cumplió el día 23 del presente enero, sus trece abriles, alegres y sonrientes. Envío con estas líneas una saludo afectuoso a sus distinguidos padres, el Sr. Pedro Bermúdez, asiduo lector del DIARIO DE LA MARINA, y su bondadosa esposa Sra. Agustina Abreu de Bermúdez; deseando que la encantadora Minerva, celebre llena de dicha dicha sus futuros cumpleaños.

JOAQUIN MARIN.—Este atento y sociable joven vino a pasar unos alegres días junto a su prometida la ideal Srta. Margot Díaz Guillén, en cuya residencia la Cronista tuvo el placer de estrechar su mano.

Le enviamos hasta la Capital de la República, donde desempeña un importante puesto, nuestro cordial saludo.

MI ULTIMA NOTA.—Cierro mi correspondencia con una nota amorosa, que por su importancia no puedo dejar de consignar. Se trata de una simpática parejita, cuyos tipos, estaturas y caracteres, concuerdan armoniosamente. Ella vive muy cerca de un lugar al que todos en Cabezas le guardamos hondo cariño y respeto, y él hace poco que cambió su residencia para una calle menos céntrica que la que habitaba.

¡Por Dios, Ramona, si ya lo has dicho todo!

Ramona López Riech,
Cronista.

DE LA VIDA NACIONAL

Nuestros compañeros Raúl Ugarriza y Porfirio Peña de Armas, entrevistando a la señora Margot Irarragorri viuda de González, que fuera esposa de aquel valiente aviador cubano—uno de los precursores—que se llamó Jaime González, muerto trágicamente en la finca «Bien Aparecida». La entrevista obedece a la idea de reconstruir el aeropuerto «Jaime González».

DONA EL CENTRAL "CARACAS" EL TERRENO QUE HACE FALTA PARA UNR GRAN ESCUELA VOCACIONAL

Para iniciar el Museo de Comunicaciones se envía a La Habana la campana que anunciaba en Rancho Veloz hace 32 años la llegada del correo. Una protesta estudiantil

PINAR DEL RIO

LOS ESTUDIANTES DEL INSTITUTO DE SEGUNDA ENSEÑANZA DE ARTEMISA CELEBRARAN IMPORTANTE ASAMBLEA

ARTEMISA, enero 25. DIARIO. Habana.—Los estudiantes del Instituto de Segunda Enseñanza de esta localidad anuncian la celebración de una asamblea general a las ocho de la noche en señal de protesta por la no asistencia de once profesores de los dieciséis del Claustro, para considerar la necesidad de una huelga, si el Secretario de Educación no soluciona el conflicto.

El Alcalde Municipal los presidentes de Sociedades y Gremios, la Colonia Española, la Cámara de Comercio y demás instituciones, así como la prensa local, se han dirigido a las autoridades, interesándoles resuelvan el problema.—Corresponsal.

AGOTADA LA EDICION DEL DIARIO «AVANCE»

PINAR DEL RIO, enero 25. DIARIO. Habana.—Toda la edición de «Avance» llegada a ésta anoche se agotó con motivo del interesante editorial que dedica en favor del Turismo en la provincia pinareña. Las instituciones locales me ruegan que por este medio exprese su profundo agradecmiento al doctor Oscar Zayas, Director de la mencionada publicación.

Las clases vivas de la región pinareña esperan que después de la zafra azucarera, según anuncia el Secretario del Trabajo, comience a explotarse la nueva industria de la caña brava, para evitar el terrible desempleo en el llamado «tiempo muerto». La celulosa ofrece posibilidades nacionales ilimitadas.

Con el crédito de diez mil pesos concedido por el Gobierno, se están reparando algunas calles de la ciudad.—Guillermo Rodríguez, corresponsal.

LA HABANA

GRAN EXITO DEL DIA CONSAGRADO A LA AGRICULTURA

SANTIAGO DE LAS VEGAS, enero 25. DIARIO. Habana.—Las fiestas de la Semana del Niño continúan desarrollándose con la mayor animación. Hoy fué el día consagrado a la agricultura. Los escolares, en número superior a dos mil quinientos, asistieron a la Estación Agronómica, donde los doctores Clodoardo Arias y César Selema ofrecieron brillantes Conferencias científicas y agrícolas a los varones y de economía doméstica a las alumnas.

Asistieron los rotarios y distinguidas personalidades elogiando la magnífica organización de la Semana del Niño, obsequiando los referidos rotarios a los escolares con frutas nacionales.

Esta tarde la policía de esta ciudad dió una batida a los muchachos que en el Parque Martí destrozan los árboles, siendo llevados algunos a la Estación de Policía, donde los detuvieron hasta que sus padres acudieron a reclamarlos.

La actuación de la policía ha sido muy elogiada, porque ella tiende a que se respete el arbolado público, que es para recreo de los ciudadanos y ornato de la población.—Manuel Perera, corresponsal.

SANTA CLARA

CESION DE TERRENOS PARA LA ESCUELA VOCACIONAL

STA. I. DE LAS LAJAS, enero 2. DIARIO. Habana. Elementos representativos de este pueblo, tratan hoy de formar un Comité con el fin de que la Escuela Vocacional del Instituto Cívico Militar, sea instalada en el central «Caracas», que cede para ello una caballería de tierra, en el lugar conocido por «El Tejar». Este pueblo agradecería grandemente el apoyo del DIARIO a este beneficio para el desamparado pueblo de Lajas.—Corresponsal.

UNA CAMPANA DONADA PARA EL MUSEO DE COMUNICACIONES

RANCHO VELOZ, enero 25. DIARIO. Habana.—Para iniciar el Museo de Comunicaciones fué recogida hoy la histórica campana que hace 32 años, anunciaba al vecindario de este pueblo la llegada del correo, cuyo servicio se hacía a caballo, por no existir entonces carretera ni ferrocarril.

El señor García Lima, que era Jefe de la oficina en 1906, es ahora Inspector de Identificación, en unión del señor Rafael Villavicencio, actual Jefe de Telégrafos, prestando sus servicios los ex-empleados Enrique Isoba, actual corresponsal del DIARIO DE LA MARINA en Sagua, y Felipe Bello.

Esta histórica reliquia la condujo personalmente el señor García Lima. Estaba guardada en la residencia del señor Antonio López, Céspedes, quien la conservaba como preciada herencia, que le dejara al morir su padre, Ramón López Gómez, que fué Alcalde de esta localidad, de grata memoria.—Sarabia, corresponsal.

CELEBRARA SESION EL EJECUTIVO MUNICIPAL LIBERAL

RANCHO VELOZ, enero 25.—Para las dos de la tarde de hoy está citado el Comité Ejecutivo Municipal Liberal, Alberto Lastres, su presidente, embarcó para Santa Clara, a fin de defender en el Ejecutivo provincial la postulación de Barrero.—Corresponsal.

ORIENTE

FALLECIO DE UN COLAPSO CARDIACO

BAYAMO, enero 25. DIARIO. Habana.—Esta tarde falleció en su residencia de la calle José Antonio Saco, víctima de un colapso cardíaco, el señor Antonio Soler, representante del DIARIO DE LA MARINA y de otras publicaciones nacionales y extranjeras. Su muerte ha causado hondo pesar. Enviamos nuestro pésame a sus familiares.—Corresponsal.

PENA DE MUERTE POR ASESINATO

SANTIAGO DE CUBA, enero 25. DIARIO. Habana.—La Audiencia condenó a la pena de muerte por asesinato al obrero Carlos Serres, que dió muerte en el central «Ermita» a su compañero de trabajo Francisco Cabrejas.

TREMENDA PEDRADA

En estado preagónico fué trasladado desde la finca «San Francisco», del término de San Luis, el campesino Apolonio Moreno, cubano, de 50 años de edad, al Hospital de Emergencias de esta ciudad, el que presentaba una gravísima herida en la región frontal, a consecuencia de una terrible pedrada. Declaró la esposa del herido que por una discusión sobre el hurto de unas cañas con el también vecino de la finca Faustino Rodríguez, de 30 años, éste le lanzó una piedra. El herido fué ingresado en el hospital civil, en estado agonizante.—García, corresponsal.

GRAN RECIBIMIENTO TRIBUTO HOLGUIN AL DOCTOR MARIO FUENTES AGUILERA

HOLGUIN, enero 29, a las 9.45 p. m. DIARIO. Habana.—Gran recibimiento se le dispensó al doctor Mario Fuentes Aguilera, candidato a Representante por el CND a su llegada a esta ciudad hoy por la noche. Una muchedumbre se congregó en el parque García para darle la bienvenida. Fué improvisada una tribuna, desde la que hicieron uso de la palabra el doctor Francisco Frexes y otros oradores, resumiendo el acto el doctor Mario Fuentes, quien con palabras sencillas, pero con gran elocuencia, dió las gracias al pueblo congregado allí. Dijo que muchos lo estimaban desligado de su pueblo natal y nada más lejos de la verdad, pues cuando ha estado en países extranjeros al estampar su firma en los libros de visitantes siempre hacía constar su condición de holguinero.—Fuentes, corresponsal.

NOTAS SOCIALES

DE BAYAMO

Fiesta encantadora

Nada tan bello como una fiesta infantil, donde la ingenuidad y candor de los niños tienen su máxima expresión, haciendo que sus irradiaciones de inocencia y pureza influyan poderosamente en el ánimo de los adultos y les hagan sentir los años idos y añorar esa edad milagrosa en que todo es felicidad y risa, en que se desconoce las pasiones y se ignora las ansias y solo se sabe de juegos y cuentos de hadas.

Dinorah Leonila es una niña preciosa, una bella protagonista de un cuento de rosa; es muy fina y muy estudiosa y es con sus padres y tías muy amorosa; si tiene pocos años, eso no importa pues ella es precoz y laboriosa y en el Cuadro de Honor de su escuela su nombre nunca se borra.

Todas las niñas la conocen y sus condiscípulas la idolatran y cuando llega su fiesta de natales su alcoba de flores y regalos se colma; lindas muñecas, preciosos cuadernos de pintura, magníficos estuches de lápices, cortes de vestidos, cajas de bombones, rompecabezas, jabones, pelotas y mil menudas fruslerías la convierten en la más dichosa de las infantas.

En este año celebró su décima fiesta que desde el primer aniversario su buena y amante tía, la distinguida y afable señorita Georgina Alvarez Brizuela le viene ofreciendo y que en esta ocasión revistió la misma lucidez y la misma alegría de otros instantes similares.

Larga mesa cargada de pastas y refrescos y teniendo como escenario la deliciosa rusticidad de un jardín arbolado, donde las flores y las enredaderas todo lo llenan en un derroche infinito de fragancias y colores.

Colgando, columpiándose entre dos árboles y excitando la curiosidad y la codicia de la grey infantil estaba una enorme piñata ocultando en su seno un mundo de caramelos y juguetes, que al ser rota en medio del alborozo general dejó caer su cargamento de golosinas.

La bondadosa dueña de la casa, la respetable matrona Doña Estelvina Brizuela de Alvarez, sus hijas, la airosa señora Ana Irma Alvarez de Millán y las señoritas Gina y Ninita, colmaron de atenciones y agasajos a los huéspedes de ese hogar así como las graciosas damitas María Eira Acuña y Yolanda Alvarez Díaz, hermana ésta última de la festejada.

He aquí el lindísimo «bouquet» que alegraba esa fiesta: Gladys George; Luisa Lobaina; Carmencita Soto; Norma González Longoria; Margot Acosta; Nena Fabré; Mañiña Planas; Yolanda y Rubí García; Eulalia Milanés; Cuca Fabré y las hermanas Alicia, Margot y Cuca Aguirre.

Martha Eguilior; Vilma González Sabater; Ana Luisa Estrada; Georgina Zayas Bazán; Taty Fernández; Muñeca Faxas; Pura y Paulita González; Ana María García Irigoyen; Ruth Borges; Fernandina Miyares; Teresa Amada Cabrera; Carmen, Isabel y Magaly García; Gisela Estrada; Isabelita Gutiérrez y Graziella Estrada.

Amanda Alonso; Nena y Edy Tamayo; Angelita Aguilera; Marta y Nequita Borges; Rebeca Alvarez; Carmen Luisa y Silvia Tamayo; Lolita Alvarez; Lidercia y María Luisa Barreto; Rafaela Ramírez y Eliut Ravelo.

Los niños eran: Pedro Manuel Planas; Enrique y Raúl García Irigoyen; Héctor Morales; Yayito Faxas; Robertico Méndez; Secundino García y Erich Castro.

Ya asomaba el brillante y enorme disco de plata de la luna en el azul sereno del firmamento cuando finalizó esta encantadora fiesta.

Pasada festividad

Las que llevan el precioso nombre de Graziella estuvieron de días el pasado domingo, al que responden un grupo encantador de damitas de nuestra sociedad.

Graziella Miniet Viñas, la preciosa y seductora señorita de atrayente silueta.

La muy blonda e interesante Graziella Pérez Echavarría.

La delicada «jeune-fille» Graziella Milanés Aymerich.

Graziella Quintana Ulecia, divina y juvenil señorita de la sociedad de Palma Soriano que se pasa temporadas en esta ciudad en el hogar de sus tías las señoritas Ulecia-Castellanos.

La áurea y maravillosa chiquilla Chelo Zayas Bazán y Masó, estudiosa e inteligente amiguita.

La grácil y fina niña Chelita Aguirre y Aguirre.

Y la muy bonita Graziella Estrada León.

Colegio Bautista

Desde el día diez del presente mes el importante plantel de educación «Colegio Bautista», situado donde en una época no muy lejana se educaba toda nuestra juventud «bien», acaba de iniciar un cursillo de Ingreso al Bachillerato de acuerdo con los nuevos programas vigentes en los Institutos de Segunda Enseñanza, pudiendo los estudiantes examinarse en Junio, ofreciendo también clases del Bachillerato.

El Colegio Bautista, única escuela privada construída especialmente para plantel de enseñanza posee un magnífico edificio amplio y aireado y un idóneo cuerpo de profesores.

Al hacer su reapertura este Departamento con el objeto altruista de elevar el nivel cultural de nuestra población, es seguro que ha de alcanzar una gran preponderancia y que ha de ser el lugar preferido por nuestra juventud para cursar sus estudios, ya que el precio módico de las clases y la capacidad de los profesores lo harán imponerse en nuestro ambiente.

Mi felicitación a la Dirección de ese plantel por esa nueva iniciativa en pro de la grandeza intelectual de la ciudad de Bayamo.

Advenimiento

El gozo más intenso ha tomado posesión del hogar de un matrimonio afable y simpático, que integraban la blonda y bella señora Inés Pérez Besalú, dama gentilísima que goza en nuestra mejor sociedad de grandes afectos y el señor Rolando Jiménez Dieppa, con motivo de haberle llegado un precioso niño, bendición del grande amor que se profesan.

En Santiago de Cuba lugar donde residen los familiares de la señora de Jiménez Dieppa, tuvo efecto el alumbramiento con toda felicidad.

Al dar cuenta a nuestra sociedad de tan fausto acontecimiento hago votos por la eterna ventura del infante y de sus amantes padres.

Mi enhorabuena.

Felicitación

La gentil y afable señora Lilita Claramunt y Bolívar, amante esposa del prestigioso comerciante señor Cristóbal Guilarte Noa, representante de la Ford Company en esta ciudad, estuvo de días el sábado pasado.

Los esposos Guilarte-Claramunt se encuentran actualmente pasándose algunos días entre sus familiares residentes en el pintoresco poblado de Mayarí, lugar al que hago llegar hasta la amable dama mi saludo de felicitación.

De Santa Lucía

Del lindo poblado de Santa Lucía, poseedor de hermosas vistas panorámicas y de una tierra feraz, donde se encuentra enclavado el coloso azucarero de ese nombre, vino a pasar varias horas entre nosotros el distinguido y correcto joven Oreste Augier, perteneciente a una familia muy culta y prestigiosa de dicho lugar.

Otra pasada festividad

En la pasada festividad de San Gumersindo, mártir, celebraron la fiesta de su onomástico los señores Gumersindo Haedo y Tolosa, respetable y estimado tronco de una de nuestras mejores familias.

El conocido procurador Gumersindo Pacheco Aguilar, que goza de grandes afectos y su hijo el joven Gumersindo Pacheco Reyes.

Y el señor Chindo Calantes Esteva, fino y atento condueño del importante establecimiento farmacéutico «Calante-Guevara».

Aunque después del día, llegue hasta ellos mi más afectuoso saludo de felicitación.

Este acto, que amenizó la Banda Municipal, terminó con un espléndido buffet que fué servido en el patio, donde se gustaron riquísimas pastas y los más variados licores.

Bodas de bronce

Se complace la crónica en saludar en sus bodas de bronce, ocho años de venturosa vida conyugal, a un matrimonio que ocupa un lugar privilegiado en nuestra más exclusiva sociedad.

El talentoso médico y reputado cirujano Dr. León Hirzel Pastrana, Director del Sanatorio de la Colonia Española y presidente del Rotary Club de Bayamo y la jovial dama, toda gentileza y afabilidad, señora Dora Ledón de Hirzel.

Llegue hasta tan distinguido y apreciado matrimonio los votos efusivos por su dicha de siempre.

De retorno

En la capital cubana, emporio de grandeza y belleza pasaron una larga temporada los prestigiosos esposos señor Joaquín González Longoria, miembro destacado de nuestro comercio y acaudalado hacendado y la muy gentil y distinguida señora Bita Bonet de González Longoria, perteneciente a una antiquísima familia de destacada posición social y económica de la ciudad numantina.

Con ellos regresó su unigénita, la hechicera figulina Lilian, figurita encantadora e inteligente que goza de muchas simpatías entre el grupo numeroso de sus amistades.

Al retornar a su elegante residencia de la calle Céspedes, estas Bayamesas se complacen en darles la bienvenida.

La señora de Masdeu

La elegante y bella señora de Masdeu, née, María Mercedes Queipo y Figueredo, dama majestuosa e interesante que reside desde su matrimonio en la ciudad de Manzanillo y que fué una de nuestras damitas más encantadoras y sugestivas, se pasó en el hogar de su señora madre una semana, habiéndose marchado el martes para su confortable residencia de la ciudad del Guacanayabo.

Con ella vino su esposo, el distinguido caballero José Masdeu Campín, miembro principalísimo del comercio manzanillero y también su precioso heredero, el lindo niño José Antonio.

Para tan estimados viajeros tiene la crónica un saludo especial.

E. Lacalle.

residencia que fué en esta ciudad de Don Salustiano de la Cruz en pleno riñón de la ciudad entre las calles de Independencia y Céspedes frente a la estatua de Judas Martínez Moles.

Ese caserón antiguo está desapareciendo y en su lugar será edificado un regio edificio por los esposos Castillo-Mas, cuya obra la están llevando a cabo los hermanos Mendigutia Silvera, los conocidos ingenieros arquitectos que tan buenas edificaciones han llevado a cabo en nuestra ciudad.

MEJORADO. — Ya se encuentra bastante mejorado de la dolencia que le ha tenido recogido en su residencia, el Procurador señor Manuel Pruna y Molina, del bufete del doctor Alonso Gramatges.

Su asistencia ha estado a cargo del Dr. Mario García Madrigal, competente Jefe de Sanidad de esta ciudad.

Serra CARBONELL,
Corresponsal.

Sentido recuerdo

En la muerte de la niña María Lola Pérez Batista

La considerábamos un botón de rosa, apenas entreabierto: María Lola, 11 años... Su muerte cundió rápida y dolorosamente entre la sociedad holguinera y sus condiscípulos y llenó de desolación varios hogares y de angustia a sus padres. El vacío que dejó su eterna ausencia ha ido agrandándose con los años. Vivacidad, amor, voluntad, inocencia, brotándole la alegría y la simpatía por la mirada, por la sonrisa, por los gestos. Un pedazo de cielo en el hogar de sus padres, en el de sus abuelos, en el de sus tías...

En el Colegio Lestonnac, las madres la querían por su aplicación y por su religiosidad. Poseía el don de hacerse querer y era tan piadosa, como buena. Las monjas la premiaron, tanto por sus estudios, como por su conducta, en todos los cursos. Aún no ha podido consolarse la amantísima madre de María Lola de la eterna partida de su hija. La había enseñado a amar a Dios, a sus abuelos, a su hermanito, a sus tíos, a la pureza, al bien, al aire. Mente limpia, corazón religioso. En esta breve vida, las flores mueren, los armoniosos cantos de las aves, son breves. Como las flores, María Lola, vivió el breve espacio de una niñez. Lleguen al cielo nuestro recuerdo y nuestro tributo, y reciban los padres que aún la lloran, Antonio Pérez y Blanca Lola Batista, tan queridos en la noble sociedad holguinera, el testimonio de nuestra consideración y de la participación en su inextinguible dolor, que sigue siendo el nuestro.

C.

LA ZAFRA EN EL CENTRAL «NIQUERO»

Mucho entusiasmo existe entre la clase trabajadora con motivo de la zafra y todo hace pensar que tendremos una molienda de las mejores. No obstante, los obreros desean que a este Central se le aumente la cuota, aliviándose de esta manera la crisis económica por que atravesamos.

La Administración de este Central está dando los pasos encaminados a conseguir de los poderes públicos una cuota mayor que la del año pasado.—**N. Garriga Llópiz**, corresponsal.

EL CLUB ROTARIO DE SANCTI SPIRITUS DONARA EL DIA 28 LAS CANASTILLAS MARTIANAS

En las principales casas comerciales de esa localidad se exhibirán los preciosos obsequios a las madres. Los han confecionado bellas señoritas. Una ofrenda floral

SANCTI SPIRITUS

CANASTILLAS MARTIANAS.—El Club Rotario de esta ciudad como es su costumbre ya establecida honrará la memoria del Apóstol Martí con la donación de preciosas canastillas a los tres primeros niños que nazcan en las propias condiciones de años anteriores.

Estas serán exhibidas al público en vidrieras de establecimientos de la ciudad.

UNA OFRENDA FLORAL.—La Alcaldía de esta ciudad ha organizado y de acuerdo con la Junta de Educación una ofrenda floral en el Parque de Serafín Sánchez de esta ciudad en conmemoración del nacimiento del Apóstol José Martí en la mañana del 28 del que cursa; con la entrega además de libros que han de contribuir a enriquecer nuestra Biblioteca Municipal a iniciativa esto además, de la Sra. Margot Alvarez de Meneses, Directora Encargada de la Biblioteca Municipal.

Estos actos se han de ver dicho día concurridísimos

Así está acordado.

JOVEN SUICIDA. — En la finca San Rafael puso fin a su vida ingiriendo tinta rápida Dolores Rodríguez Hernández, de 15 años de edad, falleciendo poco antese de llegar el Médico Municipal.

DE TEMPORADA.—Procedente de Santa Clara, lugar donde reside, ha llegado a esta ciudad con el fin de pasar una temporada en la residencia de su señora madre, la joven y distinguida señora María de la Luz García y Rodríguez esposa del recto Fiscal de nuestra Audiencia el distinguido joven Dr. Bernabé García Madrigal, en unión de sus queridos hijos Luz, Berlica y Rafael.

DE REGRESO.—Después de haber contraído matrimonio en la Iglesia de San Juan de Letrán en el Vedado, en la Capital, han llegado a esta ciudad en donde fijarán su residencia los nuevos esposos Sr. Ismael Rodríguez Morgado, acreditado comerciante de esta plaza, dueño del establecimiento de altas novedades «Los Precios Fijos», y la Sra. Rosita Mendigutia y Silvera.

Su nueva residencia está en los céntricos altos de la casa calle de Independencia No 56, frente al Parque de Serafín Sánchez.

DEL TENNIS.—La simpática sociedad «Yayabo Tennis Club» por acuerdo de su Directiva, los domingos servirá comidas entre los socios del mismo.

Acto que ha sido muy bien acogido entre los socios.

Horas de gran alegría se pasan allí.

LOS LEONES.—Ya están circulando las invitaciones para las grandes fiestas que se llevarán a cabo en esta ciudad el día 29 del que cursa por la institución «Los Leones», preparándose una gran comida en los salones de la sociedad Yayabo Tennis Club en obsequio de los visitantes y el gran baile de sala en los regios salones del histórico «Progreso», cedidos gentilmente por su Directiva.

Fiestas que han de quedar espléndidas dada la animación y entusiasmo que existe para las mismas.

También se están llevando a cabo los preparativos para la grandiosa velada que se efectuará en los salones de «El Progreso» en la noche del 28 del que cursa, en conmemoración al natalicio del Apóstol José Martí.

El programa combinado es atrayente y las principales familias se darán cita esa noche allí.

LOS TEATROS.—Continúan actuando con

SANIDAD RESOLVERA CUANTO ANTES, EL PROBLEMA CREADO POR EL ARROJO DE AGUAS SUCIAS EN LA BAHIA

HABANERAS

LA MODA ACTUAL

NUEVOS MODELOS

Nuevo modelo de traje de comida, creado por una gran casa de New York, especialmente para Mrs. Roosevelt, en satín color morado con drapeado al frente de la blusa

PRODUCTOS DE BELLEZA

Con el nombre de **Iris** se están famando unos productos de belleza y ofrecen magníficos resultados, ereciendo en el mercado después de uchos años de pruebas y constantes perimentos.

La **Brillantina**, que deja la ondulación permanente suave y con bri-, la **Tintura Oriental**, que se aplica de una manera científica en varios tonos de color; los **Shampoos de Manzanilla** y **Romero** que tanto favorecen al cabello, y el **Agua de Portugal**, especialmente hecha para marcar la onda, son productos de calidad y como tales se emplean en la **Casa Dubic**.

ACCESORIOS ELEGANTES

Muchos son los detalles que concurren hoy a completar los accesorios gantes en la **toilette** femenina, entrándose en los contrastes de cotes los que resultan de más efecto ra animar los conjuntos.

A **El Encanto** acaban de llegar los s finos cinturones, carteras, bolsos y cuellos en los colores más de moda, que, armonizados sabiamente con el vestido de la estación forman un perfecto y elegantísimo conjunto que realza mucho más los encantos de la mujer.

Actualmente **El Encanto** ha hecho una considerable rebaja en estos accesorios, así como en todos los artículos de invierno que resultan una verdadera oportunidad para su selecta clientela.

NOTAS DE PARIS

Muchas **parisienses** salieron de la ciudad para pasar las navidades en punto u otro donde podían practicar **sports** de invierno. La ciudad parecía desierta. Las fiestas esa noche eran muy lucidas, ya que muchas casas de **couture** habían creado trajes de noche especiales para la ocasión festiva. Menudeaban los colores oscuros y ricos con brillantes adornos de lentejuelas o chaquetas enteras de ese adorno; muchos bordados en oro sobre negro. Un sin número de modelos en dos tonos pálidos, como rosado gris o azul celeste con rosa, también un sin número de trajes de encajes en azul oscuro, negro y carmelita; a veces con la falda plisada con el fondo corto y siempre con una chaquetica.

Enzel presenta nuevo calzado. Para **sports** hay **pumps** de estilo colonial, de tacón bajo en becerro la parte de arriba y la lengüeta de piel de ney o becerro. Cuero sin curtir forma la parte de atrás; son bastante altos, casi del alto de **galoshes**.

Para de tarde presenta **pumps** (corte salón), de gamuza, adornados con tiras de charol y de corte **moccasin**; entre las tiras de charol la gamuza está finamente alforzada.

Otro modelo es de gamuza, estilo colonial con una sección en forma de conchas, haciendo de lengüeta que cae sobre el zapato por delante. El zapato se ata con un lazo de cinta. También tiene otro modelo del mismo corte, en gamuza, con dos picos pespunteados que suben hacia el tobillo con tacón alto.

Para de noche **Enzel** presenta sandalias de cabritilla dorada con calados moderados en la puntera adornados con un lazo aplastado de lentejuelas del color del vestido.

Encantadores **mules** (zapatos de deshabillé) vienen en cabritilla en tono pastel, la parte de arriba casi toda cubierta con cabritilla dorada y matizada en forma de ovalitos que imitan **confetti**.

SALON DE BELLEZA

La labor de la **Peluquería Martínez** en las más destacadas academias europeas de belleza, ha sido tan larga como provechosa, y hoy, gracias a su cooperación, podemos inaugurar una nueva etapa, llevando a dicho salón los procedimientos y aparatos más modernos seleccionados con toda experiencia y responsabilidad.

Peluquería Martínez reúne el más perfecto salón de belleza. Ciria e Hijos, no descansan en proporcionar los más cómodos y eficientes servicios al público distinguido que concurre a su salón de Neptuno, 81. Pida el turno por el teléfono M-1089.

LOS DOS

Los dos... Solos los dos... Una intrincada
selva y un manso arroyo cristalino...
¡Tu hermosa cabellera destrenzada,
con todos los aromas del camino!

Los dos... Solos los dos... ¡Es el divino
instante, en que la tarde desolada
se ha prendido en la roja llamarada
del último penacho vespertino!

Los dos... Solos los dos... Quedo, muy quedo,
me das un beso con supremo miedo...
Toda la dicha del amor te llama...

¡Y cómo brilla en tu pupila verde,
de la tarde, la estrella que se pierde;
de tu pasión, la fiebre que se apaga!...

Alberto LOVIO

(Del libro inédito «**Poemas Azules**»).

RESIDENCIA PARA SOCIAS

La Asociación de Católicas Cubanas, cuyo Sanatorio para Señoras y Niños radica en Cerro, 586, teléfono 1-8166, es una institución que no descansa en su lucha continua por mejorar cada día más los beneficios que reciben sus socias. Creación de pabellones, mejoras en las salas de operaciones, nuevas instalaciones en los laboratorios y como complemento, la ardua labor que se realiza por llevar a vías de hecho la erección de un edificio como premio de constancia a las socias que después de veinte años de afiliación, se encuentren sin familia ni atenciones, para que allí puedan encontrar el reposo del cuerpo y la tranquilidad del espíritu.

Nuestra felicitación a la Directiva y Administración de dicha Asociación, así como al cuerpo facultativo por los notables éxitos obtenidos últimamente en las estadísticas de la clínica y que sigan en el paso de avance que se han trazado.

MENU DEL DIA

Almuerzo	Comida
Fruta bomba helada.	Grape fruit.
Pisto. Arroz con camarones.	Puré de vegetales.
Soufié de pescado.	Croquetas de langosta.
Platanitos fritos. Ensalada.	Pescado grillé. Ensalada.
Queso crema con mermelada.	Cake de chocolate

RECETAS DE COCINA

Puding de verduras

Se ponen a hervir espinacas, acelgas, un pedazo de col y una coliflor en una cacerola con agua y sal.

Cuando estén blandas, se bajan y se pican bien, agregándoles tres huevos, una cucharada de aceite, dos de mantequilla y dos de queso rallado. Se sazona bien y se coloca en un molde engrasado, dejándolo al baño María durante una hora. Al momento de servirse se cubre con salsa bechanmel o de tomate, según el gusto.

M. R. de FONTANILLS

LA INTERNACIONAL BUSINESS MACHINES CORPORATION LLEVO A CABO SU CONVENCION ANUAL

Todos los empleados de la poderosa Compañía se reunieron desde temprano en Prado 110-A, cambiando impresiones sobre el desarrollo del negocio. Banquete en el hotel **Presidente**

Anteayer, lunes, día 24 de enero, La International Business Machines Corporation (Oficina de Cuba) celebró la Convención Anual que esta Institución lleva a cabo todos los años. Desde muy temprano comenzaron los actos. Por la mañana a las nueve todos los empleados, sin excepción alguna, se reunieron en el local de dicha Compañía: Prado 110-A. Por radio recibieron los discursos pronunciados en New York por Mr. Thomas J. Watson, Presidente de la International Business Machines Corporation; por Mr. F. W. Nichols, Vice-Presidente y otros altos oficiales de dicha organización. Al terminar la trasmisión el señor Ralph B. Guijarro, Gerente de la Sucursal de Cuba, invitó a todos los empleados a un almuerzo en un restaurant de esta Capital; terminado éste regresaron al local social donde continuaron los actos de la manera siguiente: El señor Guijarro habló a los empleados de sus proyectos para el presente año y de las ideas que tenía para aumentar grandemente los negocios en Cuba. Le siguió el señor Marcial E. Digat, quien pidió a todos los empleados la más efectiva cooperación al señor Guijarro, a fin de hacer de esta Sucursal de Cuba una de las más importantes del mundo. Tdoos los empleados, con frases sentidas, indicaron que estaban dispuestos a cooperar y que ayudarían al señor Guijarro en su labor. Se cerró la sesión de la tarde alrededor de las cinco p. m. Por la noche se llevó a cabo un gran banquete en el Hotel Presidente, al que asistieron distinguidas personalidades, cuyos nombres más abajo se detallan. El primero en hablar fué el señor Marcial E. Digat, Jefe de las Oficinas de la International Business Machines Co. Explicó a los presentes el motivo de esta Convención y lo que este acto representaba para la Organización. En nombre del señor Guijarro expresó las gracias a todos los que en una u otra forma habían cooperado al éxito de esta Sucursal. En breves frases hizo una historia de la Compañía y su desenvolvimiento desde sus comienzos y cómo se habían iniciado estas convenciones en el año 1899.

Después el señor R. B. Guijarro pronunció un bello discurso basado en el mayor ideal de Mr. Thomas J. Watson: «La Paz Mundial» y la cooperación que la International Business Machines Corp. y sus miles de empleados a través del mundo entero prestan a este fin. El señor Guijarro terminó pidiendo a los presentes que dedicaran un homenaje a los héroes cubanos caídos en Cali, Colombia, en aras del ideal de que hablaba: «La Paz entre hermanos.»

Otros oradores realzaron el acto tan simpático y agradable; entre ellos el doctor Francisco Espino, Letrado Consultor de la Compañía; Dr. Marsden Leeder; señor José M. Reyes, del Registro de Electores de la Secretaría de Gobernación; Capitán Juan Arias, Ayudante del Hon. señor Secretario de Gobernación; señor Celedonio García; y el señor Ramiro Delgado, de la Dirección del Consejo Nacional de Tuberculosis. El señor Delgado tuvo frases de elogio para la International Business Machines Corporation y para el señor Guijarro por la efectiva ayuda que le habían ofrecido en la compilación de datos estadísticos que servirían para estudiar la forma de combatir la terrible tuberculosis que mina a una gran parte del pueblo de Cuba. Que él consideraba que a este respecto la mencionada organización prestaba un gran servicio a Cuba.

El señor Cayetano García Lago, Presidente del Centro Gallego, se excusó de no poder expresar sus sentimientos hacia la Compañía y el señor Guijarro por cuanto su estado afónico no se lo permitía.

Entre las personas que asistieron a este acto, se encontraban las siguientes: señor Ralph B. Guijarro, Gerente en Cuba de la International Business Machines Corporation, señor Marcial E. Digat, Jefe de las Oficinas de dicha Compañía; señor Igor A. Gregorieff; señor Celedonio García, Ezequiel Lorza, padre; señor Ezequiel Lorza, hijo; señor José A. Izquierdo, señor Esteban Leiseca, doctor Francisco Espino, Capitán Juan Arias, en representación del señor Secretario de Gobernación; Ingeniero Fernado Aguado, teniente Carlos Cartaya, en representación del capitán Fajardo, Director de la Escuela de Maestros Cívico-Militares; señor José M. Reyes, señor Perfecto del Llano, señor Cayetano García Lago, Presidente del Centro Gallego; doctor J. Suárez Rivas, señor Frank Collado, señor Gustavo Rodríguez Bacardí, señor Enrique Cima, señor Manuel Casamayor en representación de su señor padre que se encontraba enfermo; señor Ramiro Delgado, en representación del coronel Demetrio E. Despaigne; doctor Marsden Leeder, señor Ramón Rodríguez Paderni, señor Antonio G. Solar, señor Jorge La Fitte y otros.

Hacen gestiones los empleados de la Aduana habanera por que les suban sus sueldos, pues algunos ganan $28

Hoy llegará el vapor «Evangeline» en su viaje inaugural. En este lujoso buque vienen autoridades y periodistas de Miami. Llegó el «Rotterdam» con una nutrida comisión

Una nutrida comisión integrada por los empleados de las distintas oficinas de la Aduana de la Habana, visitó ayer tarde al doctor Alfredo Botet, Director-Administrador de ese máximo centro de recaudación, con objeto de pedirle que interponga sus buenos oficios a fin de obtener en los próximos presupuestos, un aumento en sus sueldos.

La citada comisión tiene el propósito de dirigirse al Secretario de Hacienda, al Presidente de la República y demás autoridades para que apoyen su petición, ya que muchos de ellos devengan sueldos de $28.00 en adelante.

Las citadas gestiones han despertado generales simpatías en dicha dependencia, habiéndose acordado designar una comisión que estudie el presupuesto de la Aduana de la Habana y sugiera la forma en que puede ser aumentado, a fin de que alcance a todos los empleados ese beneficio.

El «Rotterdam»

Procedente de New York llegó ayer tarde en viaje de excursión, el vapor holandés «Rotterdam», que trajo cinco pasajeros para la Habana, todos turistas. Conduce, además, 544 pasajeros en tránsito, entre los que figuran 480 licoreros americanos, que realizan un viaje de excursión.

Llegará hoy en su viaje inaugural el «Evangeline»

En su viaje inaugural del nuevo servicio de pasajeros entre Miami y la Habana, llegará en la mañana de hoy el vapor de bandera americana «Evangeline».

En este buque regresan los señores José Cidre, conocido naviera de la Habana y el doctor Guillermo Belt, Administrador y secretario, respectivamente, de la expresada compañía arrendataria del «Evangeline», los que fueron a Miami, con el propósito de invitar a las autoridades, periodistas y elementos del comercio de dicha ciudad floridana, a fin de que hicieran un viaje a la Habana en el mencionado buque, ascendiendo el total de esos invitados a 75.

También viene en el «Evangeline» el Vicepresidente de la Seaboard Line Railway, Mr. Gattis; el Agente General y Director de la propia compañía en Miami, Mr. Lucket; el Agente General en Jacksonville, Hr. Kenedy, Mr. R. Irwing, Vicepresidente de la Eastern Steamship Lines.

Los que se embarcaron en el «Florida»

En el vapor americano «Florida», que regresó anoche a Miami se embarcaron, entre otros, el doctor César Gorri, médico uruguayo que asistió al Congreso Médico Pan Americano; el señor Luis A. Baralt y más de 250 turistas americanos.

Embarcará hoy el Ministro de Panamá

En el vapor americano «Veragua», embarcará hoy el señor Ernesto B. Fábregas, Ministro de Panamá en Cuba, que se dirige a su país para presenciar los juegos Olímpicos que se celebrarán en el mismo.

Con el señor Fábregas se embarcarán también, el ingeniero Rafael J. Iglesias, Presidente del equipo Olímpico cubano; el capitaán Juan A. Estévez, ayudante del Presidente de la República; el capitán Carlos Hernández, de la Marina de Guerra Constitucional; el abogado doctor Gustavo Alfonso y señora; el señor Carlos Gárate; el doctor José González Prendes; el doctor Eugenio Sardiñas; David Aizcorbe, Ramiro Mañalich y los cronistas de sports, señores Néstor A. Coronado, Fernando Castillo, «Jess» Losada y nuestro compañero de Redacción, señor Manuel de la Reguera.

Dos barcos de la Flota Blanca

Procedente de Centro América llegará mañana a nuestro puerto el vapor americano «Antigua», de la Flota Blanca, que trae pasajeros para la Habana y un cargamento de frutos para New York.

Otro barco de la Flota Blanca que arribará a nuestro puerto el próximo viernes, es el vapor «Sixaola», que viene de Puerto Limón, en ruta a New Orleans.

Los Ferries

Ayer arribaron los ferries americanos «Estrada Palma» y «Seatrain New Orleans», de Port Everglades y de New Orleans, respectivamente, con carga general y pasajeros.

Las salidas de ayer

Ayer salieron los siguientes vapores: «Florida» para Miami, «Virginia» para San Francisco, California; «Orizaba» para Progreso y Veracruz; «Cuba» para Key West y Tampa, «E. W. Sinclair», para Houston, Texas; «Estrada Palma» para Port Everglades.

CERRARAN EL VIERNES LAS FARMACIAS Y SOLO HABRA LAS DE GUARDIA

El doctor Oscar Campos, Inspector General de Farmacia, ha comunicado a todos los farmacéuticos de la Isla que el día 28 del actual, viernes, aniversario del natalicio del Apóstol Martí, fiesta nacional, deben cerrar todas las farmacias y establecer el turno de guardia correspondiente.

INGENIEROS DE O. PUBLICAS INSPECCIONARON AYER EL EDIFICIO DE LA AUDIENCIA

A virtud de la comunicación que dirigiera a las Secretarías de Justicia y de Obras Públicas el Presidente de la Audiencia de la Habana, Dr. Mario E. Montero, sobre el estado casi en ruinas del edificio que ocupa ese tribunal, y trasladándole la comunicación que le dirigió el Presidente en funciones de la Sala Primera de lo Civil de la Audiencia, la citada Secretaría de Obras Públicas dispuso, y así se cumplió, que dos ingenieros del Departamento se constituyeran en el edificio inspeccionando el estado del mismo, cosa que ya han hecho otros ingenieros en repetidas ocasiones.

Los inspectores tomaron debida nota de los desperfectos para informar lo que proceda a la superioridad.

REPARACION EN LOS HILOS TELEGRAFICOS

Por la cuadrilla de la sección Norte de esta provincia se están tendiendo dos nuevos conductores entre esta capital y Aguacate para sustituir igral número de líneas que están en pésimo estado por su avanzada oxidación.

Esos trabajos se realizan con gran rapidez habiendo sido construído el tramo comprendido de Aguacate a Jaruco y terminado en estos días el de la Habana a Campo Florido. Actualmente trabajan de Campo Florido hacia Minas.

Con esos dos conductores, nuevos en toda su extensión, darán mayor estabilidad al servicio telegráfico cuyo carácter es ininterrumpido.

ABURRIDA

El cabo Félix Ponce, de la Décima Estación, se constituyó en el Tercer Centro de Socorro, donde fué asistida Justa Gordon Franco, de 17 años y vecina de Parque 23, de grave intoxicación, que se produjo en su domicilio al ingerir cuatro pastillas de permanganato con el ánimo de privarse de la vida.

Albert J. Contelo, gansgter americano detenido por la Secreta, acusado de estafar 23,000 pesos.

Willis D. George, cómplice de Contelo, quien también aparece acusado de esa estafa al matrimonio americano Curren

DOS INDIVIDUOS ARRESTADOS POR HABER ESTAFADO $23,000 A UN CIUDADANO DE LOS EE. UU.

La Secreta los señala como integrantes de una banda de «gangsters» que se dedica a timar por medio de carreras de caballos imaginarias. Una denuncia al Cónsul en N. York

Un importante servicio realizó ayer la Policía Secreta al detener a dos gangsters nombrados Albert J. Contelo, de 44 años de edad, natural de los Estados Unidos, caballista, vecino del hotel «Sevilla», y Willis D. George, natural de los Estados Unidos, de 40 años, empleado y residente en el reparto Miramar, en Marianao.

Motivó el arresto de ambos individuos una comunicación enviada por el Cónsul de Cuba en New York, al Jefe de la Policía Secreta Nacional, Comandante Eugenio Menéndez, en la que le daba cuenta de que un representante del Jefe de la Policía Americana se le había presentado en el Consulado para darle cuenta de la estafa realizada en Cuba por Contelo y George a un ciudadano de su país.

Según la comunicación que obra en poder del comandante Menéndez, el día 16 de diciembre último estuvieron en la Habana, en viaje de recreo, el señor H. A. Curren y su esposa, regresando a New York, el día 31 del propio mes y año.

Durante la estancia de ese matrimonio en Cuba, se hospedaron en el Hotel «Presidente», donde conocieron a un tal Carles Leonard, con quien hicieron amistad, debido a su gentileza y trato afable, pues siempre los invitaba a paseos en automóvil.

Cierto día Leonard invitó a Curren a que fuera con él al Hotel «Nacional», y una vez allí, le presentó a un tal Shanon y de acuerdo con éste y otro individuo que dijeron trabajaba en el Hipódromo, le sugirieron que jugara a las carreras de caballos, cosa que aceptó, estafándole la suma de 23.000 pesos, que cobraron en el National City, sucursal de la calle de Galiano.

El matrimonio no denunció el hecho en la Habana, por tener necesidad de embarcar rápidamente para su país, haciéndolo en el mismo vapor uno de los estafadores, quien mostró un cheque del The First National Bank of New York por la suma de 156.000 pesos.

Una vez en la Jefatura de la Policía neoyorquina, Curren, al referir los hechos, reconoció por una foto que se le mostró a Leonard, como uno de los gangsters que le estafaron los 23.000 pesos, quien se le hizo pasar como Charles Sherppard.

El Jefe de la Policía Secreta, con el escrito del Cónsul en su poder, comisionó a varios agentes del grupo nueve, quienes comenzaron sus pesquisas, comprobando la existencia de una «banda» de gangsters americanos en la Habana, perfectamente organizada y que venían operando con buen éxito en los hoteles, casinos y demás lugares de diversión, a expensas de los numerosos turistas que nos visitan en la época invernal.

Los agentes de la Secreta han podido saber que Charles Leonard o Chas Samborn o Chas Leonard o Chas Rosenthal, identificado por el matrimonio perjudicado, es el Jefe de esa organización de estafadores y sus cómplices un tal Francis Shanon, que se hospedaba en el hotel «Presidente», de donde se mudó más tarde cuando estafó a Curren; un tal Mr. Krause, titulado Administrador de la Bolsa de «bookmakers», sujeto éste que condujo una maleta con 4.700 libras esterlinas, dinero que extrajo del National Bank of de New York, sucursal de Galiano, el día 31 de diciembre del pasado, la señora Mary Marion de Curren, que le entregó como garantía de una operación de carreras de caballos que falsamente habían ideado los estafadores: Albert Howard o Albert Contelo, que ocupaba la habitación 561 del Hotel «Sevilla», y que había llegado a la Habana el día 11 de enero; un tal Willis D. George, quien expresó vivir en la Qta. Avenida y calle 22, en Miramar, pero su verdadera dirección es Jesús María número 12, una tal Silvia, quien se hace aparecer como esposa de Leonard y que se hospedó en el hotel «Nacional», y por último un tal F. C. Waldron, que residió en el hotel «Sevilla», desde el día 19 del actual hasta el día 21, marchándose ese día apresuradamente y dejando abandonadas sus maletas. También aparecen comprometidos en el hecho, J. J. Clark, Edward Rogers y señora M. H. Simmons e Irving Cantor, quienes tomaron habitación en el hotel «Packard», el día 2 de enero hasta el 20 del actual, sujetos que fueron arrestados por la Policía Nacional por aparecer acusados de tratar de estafar a un abogado norteamericano, nombrado M. I. Moss, quien careciendo de 30.000 pesos, que le exigieron los estafadores, tuvo necesidad de embarcar para su país, así como la tentativa de estafa al comerciante americano Charles Gardner, al que le pidieron la cantidad de 20.000 dólares, de cuyo hecho tuvo conocimiento el Cónsul americano en la Habana.

Dicen los agentes de la Secreta, que los repetidos delincuentes lo mismo realizan esos hechos en la Habana, como en el extranjero, pues tienen delegados en todas partes y en los barcos donde viajan turistas.

Al ser detenido Contelo se hizo un registro en el apartamento que ocupaba en el hotel «Sevilla», ocupándose un papel que dice: «Willis George c/o Henry Ward. 5th. Ave. and 22nd St. Reparto Miramar. Havana, Cuba. F. O.-1640 y otros documentos en los que se traslucen las actividades de Contelo o Howard. Al ocupársele a éste una carta con el nombre de Willis George, se investigó su identidad, pudiéndose conocer que es la misma persona que haciéndose pasar como miembro de la Policía Secreta de New York en Cuba, desenvolvía actividades dentro de esa «banda» de delincuentes, participaba de los hechos y del producto de sus fechorías.

Al ser arrestados hace días por la Policía Nacional varios de los gangsters, George se presentó en la Tercera Estación interesándose por los acusados y garantizando su conducta.

El Inspector Vela, de la Policía Secreta, investigó el paradero de George, para lograr su detención, cosa que no pudo llevar a cabo, porque dicho individuo al ser detenido Contelo, se dirigió a las oficinas de la Policía Secreta, para garantizarlo, haciéndose pasar para ello como Miembro del Servicio Secreto Americano. Pero como no pudo comprobar ese extremo, quedó detenido también. El Inspector Vela sabe que George fué agente del Departamento del Tesoro Americano, en cuyo cargo cesó en el mes de julio del pasado año.

Contelo y George serán presentados en la mañana de hoy ante el Juez de Instrucción de la Sección Cuarta, para responder a la acusación que pesa sobre ellos, de la estafa de 23.000 pesos al matrimonio americano Curren.

Crearán centros de inmunización de la ganadería

Por Decreto se concede un crédito de 2,000 pesos para combatir las enfermedades

A propuesta del Secretario de Agricultura, ingeniero López Castro, el Jefe del Estado ha dispuesto por un Decreto que por la Comisión de Defensa de la Ganadería Nacional se realicen estudios especiales de la ganadería. El decreto dice así:

Por cuanto: La Comisión de Defensa de la Ganadería Nacional, de acuerdo con lo dispuesto en la Primera de las Disposiciones Transitorias del Decreto número 1537 y en cumplimiento del acuerdo núm. 14 adoptado en la sesión celebrada el día 16 de diciembre de 1937, ha propuesto que se realicen en beneficio de la ganadería nacional, determinados estudios especiales para determinar acerca de establecer en la República, centros de inseminación artificial, con fines prácticos, o si, por el contrario, dado el estado en que se encuentran esos estudios, debe descecharse por el momento el establecimiento de los centros referidos, así como para realizar estudios de análoga naturaleza en relación con el establecimiento de un centro de inmunización contra la piroplasmosis.

Por cuanto: La referida enfermedad, que se trasmite por la garrapata, es una de las causas importantes que impiden el mejoramiento de nuestra ganadería por el riesgo que corren los ejemplares selectos que se importan, y por tanto, es de gran trascendencia económica realizar los estudios necesarios encaminados a establecer en la República centros de inmunización contra la referida enfermedad, contribuyendo de ese modo, de manera efectiva, a mejorar la calidad de las carnes, cueros y productos derivados de la ganadería.

Por cuanto: La inseminación artificial puede ser un medio económico y rápido de mejorar las diversas especies de nuestra ganadería, mediante la importación de ejemplares apropiados, razón por la cual no debe omitirse investigación alguna encaminada a establecer en Cuba los centros correspondientes, a la mayor brevedad posible, si por el estado actual de esas investigaciones fuera razonable esperar de su implantación los beneficios que se persiguen.

Por cuanto: la referida comisión en cumplimiento del acuerdo mencionado solicita la aprobación de un crédito de $2,000.00 para realizar dichos estudios, enviando al efecto a los EE. U., de Norte América un doctor en veterinaria, notoriamente capacitado, para que realice los estudios necesarios en un término que no exceda de tres meses cantidad que se considera razonable para la realización de dichos estudios y justificada por la trascendencia que los mismos pueden tener para la ganadería nacional.

Por tanto: En uso de las facultades que me están conferidas por la Ley, oída la Comisión de Defensa de la Ganadería Nacional y el parecer del Secretario de Agricultura.

RESUELVO:

Primero: Se aprueba que por la Comisión de Defensa de la Ganadería Nacional se realicen estudios especiales en beneficio de la ganadería nacional, para determinar acerca de la conveniencia de establecer en esta República centros de inseminación artificial, con fines prácticos, así como para el establecimiento de centros de inmunización contra la piroplasmosis.

Segundo: Se aprueba y se autoriza un presupuesto especial, por una sola vez, durante el presente año fiscal, por la cantidad de dos mil pesos ($2,000.00) con cargo al Fondo Especial para la protección de la Ganadería Nacional creado por el Decreto Ley núm. 457 de 1935, para la realización de los estudios a que se refiere el apartado que precede, a cuyo fin se designará un doctor en veterinaria de notoria experiencia y capacidad que se trasladará a los Estados Unidos de Norte América para realizar dichos estudios especiales, durante un período de tiempo que no exceda de tres meses, debiendo presentar un informe técnico final, por escrito, sobre los estudios que le sean encomendados y, además, informar por escrito a la Comisión de Defensa de la Ganadería Nacional acerca del progreso de sus investigaciones mientras dure la comisión que se le confiere.

Tercero: La Comisión de Defensa de la Ganadería Nacional y el Secretario de Agricultura, quedan encargados del cumplimiento del presente Decreto, en lo que a cada uno concierne.

EXISTE UN EXPEDIENTE DESDE EL AÑO DE 1933 EN QUE LA P. AND O. HIZO LA PRIMERA DENUNCIA

Un alto funcionario dice que el Departamento debe hacer cumplir, primero, lo que disponen las Ordenanzas vigentes. Se están llevando a cabo todas las mejoras en los hospitales

Vuelve a estar sobre el tapete de las resoluciones que tiene que dictar el doctor Zenón Zamora, Secretario de Sanidad y Beneficencia, el problema relacionado con la pestilencia de las aguas de la bahía de la Habana. De nuevo las compañías navieras se quejan al Departamento por el daño que sufren sus embarcaciones a causa de la gran cantidad de detritus que se arrojan en esas aguas.

Recientemente el doctor López Rovirosa, Jefe del Negociado de Asuntos Generales de la Dirección de Sanidad, rindió un informe acompañando todo el proceso de este problema a partir del año de 1933, en que comenzaron las quejas. Este informe ha sido elevado por el doctor Peña, Director interino, al Secretario del ramo, para su estudio y resolución.

Dice el doctor López Rovirosa que los representantes de empresas navieras, quejosos de la pestilencia de las aguas y toxicidad de las mismas para los peces, pueden culpar también a la propia Direción de Sanidad, por no haber impedido el acceso a esas aguas de productos putrescibles que, por disposición de las propias Ordenanzas Sanitarias, deben tomar otro curso. Por tal motivo, el Departamento, para señalar a la Secretaría de Obras Públicas como responsable lo que ha hecho hasta ahora—debe demostrar, primero, que ha cumplido lo que a ella concierne, esto es, mantener una continua vigilancia de los desagües de cuantos arroyos y corrientes de agua desembocan en las partes más retiradas de la bahía, así como la carga diaria de los lanchones de la basura.

El proceso de este problema, en resumen, es el siguiente: en 1933, el doctor Hugo Roberts, Jefe de Cuarentenas, dijo que los malos olores obedecían a la descomposición de materias orgánicas arrastradas por los ríos. En 1934, el ingeniero Domínguez, informó que dichos malos olores obedecían a los entronques invertidos de los servicios sanitarios y de las aguas residuales de las industrias.

Un año más tarde, en 1936, la empresa naviera «P. and O.», mantiene sus quejas contra ese estado de cosas; y el pasado año de 1937, el Inspector Médico, Jefe de los Aéro-puertos, dice que la peste procede de los desperdicios de la basura que, al transportarla en lanchones para su arrojo, quedan en gran cantidad en las aguas de bahía.

Han transcurrido cinco años desde el inicio del expediente en cuestión y la pestilencia de las aguas y su toxicidad para los peces se mantienen como el primer día.

Acuerdos de la Junta de Sanidad

Sesión extraordinaria ha celebrado la Junta Nacional de Sanidad y Beneficencia, cuyos miembros aprobaron todos los párrafos del articulado de la Ponencia del Vocal Farmacéutico, sobre actas de decomiso en los casos de alimentos en mal estado. Igualmente se continuó la discusión de los artículos que integran el capítulo II de las Ordenanzas Sanitarias, que trata de alimentos en la parte concerniente a la responsabilidad que ha de exigirse cuando un producto resulte malo.

Pasaron, finalmente, a Ponencia, solicitud para la venta de carne de res en vitrina refrigerada en los mercados libres, y un escrito de la Dirección de Beneficencia adjuntando Reglamento para el Asilo «Corazón de Jesús», de Holguín.

Serán realidades las mejoras en los hospitales

El doctor Zenón Zamora, estudia la construcción de nuevos hospitales y la reconstrucción de los que actualmente dependen de la Secretaría de Sanidad.

El próximo 24 de febrero, día glorioso para la Patria, acompañando al Jefe de las Fuerzas Armadas, Coronel Batista, procederá a la inauguración del nuevo hospital de Banes, «Flor de Caridad».

El doctor Fernández Escarrez, Director del Hospital Civil de la ciudad de Camagüey, de acuerdo con las instrucciones personales que le diera el Jefe de la Sanidad, reconstruye dicho establecimiento benéfico, contando para ella con los créditos de diez mil y cinco mil pesos concedidos recientemente por el Gobierno; proponiéndose, además, construir la Sala para Niños, equipada con todos los adelantos modernos.

El ingeniero Rogelio Callava, de la Dirección de Ingeniería Sanitaria Nacional, se dirigió ayer a la ciudad de Pinar del Río, llevando consigo los dos mil pesos del crédito concedido hace poco para la reconstrucción de la sala «Cornide», que, desde hace años, se encuentra en mal estado.

Con fondos de la propia Secretaría el doctor Zamora, ha concedido tres mil pesos para la instalación de una Casa de Socorro en Los Arabos, próxima a la carretera Central, donde se ha comprobado que existen sitios peligrosos y en los que ya se han registrado fatales accidentes.

También con recursos del Departamento a su cargo, el Secretario de Sanidad tiene el propósito de solucionar, con la urgencia que el caso requiere, el problema del abastecimiento de agua de la Escuela Reformatoria para Mujeres de «Aldecoa», y proceder a la adaptación de un salón dormitorio.

En cuanto a la ciudad de Guantánamo, de cuyo estado sanitario el DIARIO DE LA MARINA, por medio de sus corresponsales ha publicado recientemente en las páginas «Vida Nacional», el verdadero estado, al extremo de que casi se ha prohibido el desembarco de los marinos norteamericanos que se hallan en «Caimanera», tiene el propósito el doctor Zamora de actuar con la rapidez del caso, concediendo un crédito de tres mil quinientos pesos para el saneamiento de la población.

Desayuno impropio para escolares

Con vista del resultado de los análisis practicados por el Laboratorio Nacional (Sección de Oriente), del desayuno que se le daba a los escolares de Baracoa, ha sido autorizado el Jefe Local de Sanidad para que proceda a la destrucción del mismo, ya que resulta impropio para los niños. De estos análisis se ha dado cuenta a la Secretaría de Educación para que resuelva.

16 casos de Tosferina

El Jefe de Sanidad de Caimito del Guayabal, ha informado a la superioridad que ha clausurado la Escuela Rural de la finca «Abad», por haberse comprobado la existencia de 16 niños atacados de «Tosferina» en casas próximas a aquel centro escolar. Dicha clausura, desde luego, es provisional.

Finca propiedad de la Beneficencia

El doctor de la Riva, Director de Beneficencia, ha comunicado al señor José Estévez Sardiñas, que la finca «El Coronel y Dreke», es propiedad de la Casa de Beneficencia y Maternidad de esta capital.

Estado epidemiológico

Hasta la una de la tarde de ayer, había en las seis provincias 2,047 atacados de Paludismo, 149 de Fiebre Tifoidea, 202 de Frambesia y siete de Poliomielitis Anterior Aguda.

PAGO INGLATERRA A CUBA $11,000 QUE DEBIA POR CAJE DE CORRESPONDENCIA

Después de amplia correspondencia sostenida entre la Administración Postal de la Gran Bretaña y la de Cuba, la primera ha aceptado la tesis sostenida por los técnicos postales de Cuba en el sentido de que las cuentas por concepto de tránsito de la correspondencia deben ser independientes de las que se formulan por el transporte de los bultos postales, y en su consecuencia, la Administración de Inglaterra, procediendo con su habitual gentileza, acaba de enviar a la Secretaría de Comunicaciones una letra por la cantidad de $11,603.01, equivalentes de 35,516.83 francos oro, de los cuales 31,607.73 corresponden al capital principal y 3,909.10 francos a los intereses devengados, por el porte territorial de Cuba por el canje de bultos postales entre los dos países durante el tiempo transcurrido desde el año 1931 al 1936, ambos inclusive.

El cheque de que se trata fué ingresado inmediatamente en la Tesorería General de la República, y la Secretaría de Comunicaciones hizo presente al servicio postal de Inglaterra la expresión de su reconocimiento por la satisfactoria solución dada a este asunto.

Quedó solucionado ayer un conflicto obrero-patronal

No pueden ir a la huelga los ferroviarios de Guantánamo, asegura la Sec. del Trabajo

Ha quedado conjurado el problema que existía entre los obreros y la Administración de la fábrica textilera «Antilla», del reparto La Rosalía, término municipal de Guanabacoa, en el que intervino el señor López del Castillo que actuó en representación del Subsecretario del Trabajo, doctor José Joaquín Challons.

La solución ha sido la aprobación por parte de la representación patronal de los derechos de los obreros y empleados que figuraban en nómina desde el pasado diciembre, acordándose, asimismo, que los distintos departamentos efectúen labor rotatoria, respetándose el tipo antiguo de jornal que ha venido pagando la fábrica.

El problema de la Delegación 10

Impuesto el Secretario del Trabajo del problema existente entre la Delegación 10 de la Hermandad Ferroviaria de Cuba y la Empresa del Ferrocarril de Guantánamo y Occidente, dictó las precisas instrucciones por vía telegráfica al Jefe de la Oficina Provincial del Trabajo, de Santiago de Cuba, para que actúe con la rapidez del caso, y otro telegrama a los dirigentes de la referida Delegación 10, advirtiéndoles que el servicio de los ferrocarriles es considerado como servicio público y, por tanto, los dirigentes de la misma deberán actuar en forma de llegar a un acuerdo que satisfaga ambas tendencias, pues de tomar otro camino que no sea el de la solución armónica pueden incurrir en las penalidades establecidas en el Decreto-Ley No. 3, con la consiguiente responsabilidad criminal.

Los altos jefes de la Secretaría del Trabajo se sienten optimistas del resultado final de este problema.

Elevada recaudación

Durante el lunes pasado la Oficina Recaudadora de la Caja de Maternidad Obrera de la Habana recaudó la suma de $7,368.67, correspondientes a 1,381 contribuyentes.

Como producto de los dividendos de los Bonos de Morgan, al 5 y medio por ciento, que se encuentran depositados en el Banco N. Gelats y Cía., han sido cobrados en el día de ay

LA CAMARA DE COMERCIO SE OPONE AL PROYECTO QUE OBLIGA A LA COLEGIACION DE LOS INDUSTRIALES

BOLSA DE NUEVA YORK

COTIZACIONES AL CIERRE AYER

Amerada	65
Am. Radiator	12⅝
Adems Expr.	9⅞
Air Reducc.	53½
Alaska Jun	12⅝
Alleghany	1⅜
Allied Chem	—
Illis Cal.	45¾
Amer. Can	80
Am. Car. Fou.	24
Am. F. Pow.	3¾
Amer. Ice	17⅝
Amer. Inter.	6½
Amer. Loco	19
Am. P. Light	5⅜
Amer. Smel.	50¼
Amer. Sugar	27⅞
A. C. Alcohol	—
Amer. T. & T.	143½
Am. Tobac. A.	—
Am. Tobac. B	68¼
Am. W. Works	11⅛
Am. Woolen	—
Anaconda C.	32⅛
Atchison	36½
Atlan. Coast	23
Atlan. Ref	21⅛
Ass. D. Goods	7½
Auburn Auto	4⅞
Aviat. Cor.	4
Amer. Metal	34¾
—B	
Baldwin Lo.	8½
Balt. & Ohio	9
Bendix Avi.	13½
Best. & Co.	37
Beth. Steel	60
Borden Co.	18½
Briggs	23¼
Brook Man	10½
Byers A. M.	10
—C	
Can. Pacif.	7¾
Curt. W «A»	16½
Curt. W. com.	4⅝
Case T. Mach	91½
C. Violeta	—
C. de Pasco	40
Ches. & Ohio	35¼
Chi. R. Islan	—
Chrysler	57½
Coca Cola	122
Col. Carbon	—
Comm. & Sout	1⅝
Cons. Gas	22⅝
Cons. Oil	9⅝
Cont. Can	40½
Cont. Oil	30⅛
Corn Prod.	62½
Coty Inc.	4½
Cuba Co.	—
Cub. Amer. S.	4¾
C. Am. Sug. p.	—
Cmm'l Solv.	8½
Chesapeake	—
C. Palmolive	10¼
Cruc. Steel	39
Cons. R. Cuba	—
Canada Dry	16⅞
—D	
Del. Hudson	15¼
Del. & Lack	7
D. Aircraft	42¼
Drug Inc.	7
Dupont	115¾
—F	
East. Kodak	162¾
El. Auto Lit.	19½
El. Pow. Liz.	11¼
Elec. Bond	8⅛
Erie (R. R.)	3⅜
—F	
Fox Film C.	23⅜
Frep. Texas	27⅜
—G	
Gen. A. Tank	41
Gen. Asphalt	16¼
Gen. Elec.	41¾
Gen. Foods	32½
Gen. Motors	35¼
Guantánamo S.	—
Gillet Saf	10⅛
Gimbel Bros	8
Gold Dust	7
Goodrich R.	17¼
Goodyear	21⅛
Gen. Bronze	4¼
Great North	22
—H	
Hershey com.	—
Homestake	62¾
Houston Oil	7¼
Hudson Mot.	8½
—I	
Ill. Cent	9⅞
Inter. A. T.	4¾
Int. Cement	34¼
Int. Nickel	49¼
Inter. Tel.	6¾
I. Tel. F. S.	7½
Illin. Glas	53
—J	
Johns Mansv.	72¾
—K	
Kroger Groc.	16⅞
Kresge S. S.	17⅜
Kennecot	37½
—L	
Lambert Co.	12
Lehner Sts.	—
Leg Myers	97
Loew's Inc.	49½
Loose Wiles	—
Lorillard	17¼
Louisv. Nas.	50⅝
Ludlum Stl.	—
Lehman Cor.	26⅛
Liquid Carb.	18⅞
—M	
Macy (H. R.)	30½
Montgomeri	33⅛
Miss. Pac. c	—
Miss. Pac. p.	—
Min. Honeyw.	55
Murray Corp.	6¾
—N	
N. Y. Central	17¼
Nash-Kelvi.	10
Nat'l Dist.	20⅛
Nat'l Bisc.	19¾
Nat'l Cash.	16⅞
Nat'l Dairy	14⅝
Nat'l P. Li.	7⅛
North Amer.	19⅛
N. A. Aviat'n	9⅛
Nort. Pacif.	11⅞
—O	
Ohio Oil	13½
Otis Elev.	22¼
Otis Steel	10⅝
—P	
Packard Mot	5
Paramount	10⅝
Pennsylvann	21½
Pullman Co.	33
Proc. Gamble	48⅜
Pure Oil	12
Puerto Rico	24½
—R	
Radio Corp.	6½
Rep. I. Steel	18¾
Reynolds	41⅜
—S	
Schen. Dis.	23¾
Safeway St.	22
Sears Roeb.	60½
Simmons Co.	22
Soc Vacuun	15⅝
St. Paul p.	1⅜
So. Pacific	18½
South. Ry.	11⅞
Stan Brands	8⅞
Stand Gas	4
Stan. N. J.	48½
Stan Oil C.	31
Stewart War	—
Studebaker	6⅛
Sun Oil	55
—T	
Texas Co.	40¾
Texas Gulf.	32
Inken Roll	43¾
—U	
Union Carb.	75⅝
U. Pacific	77
Union Oil	20
United Cor.	3
Uni. Cor. pfd.	28
Unit. Fruit	64½
U. S. Rubber	28⅝
U. Aircraft	24⅛
U. S. Steel	57½
U. S. Inb. Alc.	21
U. Gas Warr.	—
U. Gas Corp.	4½
—V	
Vanadium	18⅜
—W	
Warner Bros	6⅞
W. Brother	4
West. Union	26
West. Elec.	101¼
Woolworth	40⅛
—Y	
Yellow-Tr.	13⅞

GANADO

LOS PRECIOS EN PIE

Precios que pagan compradores, entregado el ganado en esta capital:

	Ctvs. Libra
Vacuno, de 3½ a	3¾
Cerda, de 7 a	9
Lanar, de 3 a	3½

LOS PRECIOS DE LA CARNE

En los mataderos de esta capital rigen los siguientes precios:

	Ctvs. Kilo
Vacuno, de 12 a	13
Cerda, de 26 a	30
Lanar, de 20 a	25

MATADERO DE LUYANO

Se sacrificaron ayer en el Matadero de Luyanó:

	Cabezas
Vacuno	75
Cerdos	34
Carneros	20

MATADERO INDUSTRIAL

Se sacrificaron ayer en el Matadero Industrial:

	Cabezas
Vacuno	221
Cerdos	91
Carneros	50

ENTRADAS DE CARROS

Ninguna.

MERCADO DE CAFE

Cierre ayer en New York:

Marzo	4.48
Mayo	4.35
Julio	4.18
Septiembre	4.17

LAS OFERTAS DE CRUDOS DE FILIPINAS Y DE PUERTO RICO FUERON AYER A 3.23 Y 3.25

Los refinados se mantuvieron en los 3.20. Washington ha impuesto derechos de entrada compensatorios al azúcar refino procedente de Inglaterra y del Norte de Irlanda

El mercado de crudos de embarque estuvo ayer igual que el lunes. Las ofertas fueron de Filipinas y Puerto Rico, a 3.23 y 3.25, según posición, y los refinadores, demostrando interés comprador a no más de 3.20, que sigue siendo el precio «spot».

En el mercado de futuros, los del contrato número 3 estuvieron activos en la posición de marzo, reportándose ventas de 2,550 toneladas. En la posición de septiembre se vendieron 100 toneladas. Según una información de Dow Jones recibida por el hilo directo de Mendoza, «la nota del día la dieron los traspasos de marzo a julio y septiembre». «Se creía—añade dicha información—que las ventas de marzo se debieron a liquidicación por cuenta de casas comisionistas, encargándose de absorber los contratos las casas del ramo y los operadores.»

El contrato número 4 estuvo sostenido, cerrando de medio a un punto más alto que el lunes. Las 2,750 toneladas vendidas en marzo, se atribuyeron a «compras de cubertura», según Dow Jones. En la posición de julio se vendieron 50 toneladas, y 100 en la septiembre.

MERCADO DE LONDRES.— Estuvo sostenido, reportándose ventas de crudos al equivalente de 1.15 libre a bordo Cuba, habiendo más ofrecidos a dicho precio. Los fletes al Reino Unido fueron rebajados seis peniques, cotizándose a 60 chelines y 6 peniques. Las cotizaciones del cierre de la Terminal fueron las siguientes:

	Cierre del 24	Cierre del 25
Enero	5/	5/ 9¾
Febrero	5/ 9¾	5/10¼
Marzo	5/11¼	5/11¼
Mayo	6/ 0¾	6/ 1
Julio	6/ 1¼	6/ 1¾
Agosto	6/ 1½	6/ 2
Diciembre	6/ 3	6/ 3

La Secretaría de Hacienda de Washington ha impuesto derechos de entrada compensatorios, al azúcar refino de la Gran Bretaña y del Norte de Irlanda, con motivo de las bonificaciones indirectas que el Gobierno Británico hace a las exportaciones de refino. Es noticia recibida por el hilo directo de Mendoza.

PRODUCCION DE JAVA.— Un despacho recibido ayer, dice que la producción azucarera de Java sumó el año pasado 1.389,733 toneladas largas, valor en crudo, contra 583,029 en el año anterior, aumento de 806,704. La molienda de la zafra de 1937 —que fué la más cuantiosa registrada desde 1932, año en que se fabricaron 2.569,254 toneladas— empezó en abril y se terminó en diciembre. Las existencias de azúcar disponible de Java al 1ro. de diciembre de 1937 sumaban 659,819 toneladas, contra 731,511 en la misma fecha de 1936, merma de 71,692 toneladas. Las exportaciones azucareras de Java de abril a noviembre de 1937 ascendieron a 762,547 toneladas, contra 615,474 toneladas en el mismo período de 1936, o sea un aumento de 147,073.

TABACO

Leslie Pantín and Son, que durante la semana pasada estuvieron comprando y registrando la grande cantidad de tripas de Vuelta Abajo, que reportamos el domingo, volvieron al mercado ayer para cargar cuatrocientos nueve tercios más de la última cosecha de Remedios, que macenes.

También pasaron a manos de los mencionados exportadores, trescientos veintisiete tercios de terceras, de la última cosecha de emedios, que llegó al mercado.

H. Duys and Company vendieron para el consumo doméstico, sesenta tercios de colas de Vuelta Abajo.

Y menores lotes, de varias clases y procedencias distintas, pasaron también a terceras manos.

LAS ENTRADAS DE RAMA

En camiones recibieron José González y Compañía, desde Pinar del Río, 204 tercios.

Y la Cuban Land and Leaf Tobacco recibió desde San Juan y Martínez, 25 pacas.

TERMINANDO LOS CORTES

En la zona de Partido están acabando los cortes algunos cosecheros. Vicente García los acabó el sábado en las fincas «Santa Rosa», «Torres» y «La Cecilia», enclavadas en el barrio del Tumbadero. En la finca «Maruja», del mismo barrio, acabó los cortes ayer el señor José Toraño. En «La Estela», del término de Alquízar, los terminó el domingo el señor Gerardo Caracena. De mañana a pasado terminarán los últimos cortes en «La Victoria», de Caimito, el viejo cosechero señor Vicente Sosa; en «Buena Esperanza» y «El Curro», de Alquízar, el personal de Severiano Jorge y Compañía; en «El Tomeguín», del Tumbadero, Blas de Paz, y en «El Briche», Juan García.

Esos cortes, como los demás que se verifican en la mencionada zona, ofrecen las excelentes cualidades que dijimos la semana pasada al hablar de la cosecha de Vuelta Abajo y Partido.

Cotizaciones de la Bolsa del Azúcar de Nueva York

NEW YORK, enero 25. (Por el hilo directo de Luis Mendoza y Compañía):

CONTRATO NO. 3

Ene.	—	—	—	—
Mar.	2.26	2.27	2.27	2.26
May.	2.27	—	—	2.28
Jul.	2.28	—	—	2.29
Sept.	2.30	2.32	2.32	2.31
		1939		
Ene.	2.29	2.29	2.29	2.31

CONTRATO NO. 4

Meses	Abre	Max.	Min.	Cierre
		1938		
Mar.	113½	114	113½	114
May.	115½	—	—	116
Jul.	116½	117	117	116½
Sept.	119½	119½	119½	119
		1939		
Ene.	123	123	123	122½
Mar.	124½	—	—	123½

Apreciación del Mercado de Azúcar

ENERO 25 DE 1938

	Ant.	Hoy
Costo y Flete		
Pronto embarque a E. Unidos	2.30	2.30
Flete desde la Costa Norte	0.16	0.16
Libre a Bordo— Pago Inmediato		
EE. UU. Cuota Libre	2.13	2.13
EE. UU. Cuota Retenida 1939	1.96	1.96
Cuota Mundial conjunto de las 3 clases	1.12½	1.13
Cuota Local — ex-Almacén	0.99½	1.00
Todas las Cuotas	1.74¼	1.74½
Cuota de Colonos Alm. después de pagados impuestos	$5.36	$5.37

(Esta apreciación es de Luis Mendoza y Compañía.)

EL ORO Y LA PLATA

Cotizaciones al cierre ayer en la Bolsa de la Habana:

	Comp.	Vend.
Plata contra billete americano	99½	99⅝
Oro acuñado contra billete americano	150	—

BOLSA DE LA HABANA

COTIZACIONES AL CIERRE AYER

COTIZACION OFICIAL

Bonos y Obligaciones República de Cuba

	Comp.	Vend.
Speyer 1904	105	110
Deuda Int. 1905	99½	103
Cuatro y medio 1909	100	105
Morgan 1914	105	110
Morgan 5½ 1923	105⅛	108
O. Públicas 5½ 1945	74	75
Obligaciones oro con 9 cupones	40	60
Obligaciones oro con 7 cupones	33¼	40
Obligaciones oro con 4 cupones	33	38
Azúcar 5½ 1940	101	103

República de Cuba, Morgan, Seriados, 5½%—1927:

	Comp.	Vend.
J — Vence 1o. de julio de 1937	100	103
Ayunt. Habana 1a. Hip.	90	110
Ayunt. Habana 2a. Hip.	91	110
Centro Asturiano	46	—
Banco Terr. Serie B	33	43
Cervecera	50	—
Cerv. Obgs. no Hipt.	13	—
Gas	113	—
Hav. Elec. Cons.	27	32
Havana Electric. Debentures, Obgs. no Hipt.	1⅜	3
Edificio La Metropolitana, S. A.	29	—
Mercados de Abasto y Consumo 1a. Hip.	69	—
Nueva F. de Hielo	104½	—
Papelera Serie B	100	—
Teléfonos	90	—
Unidos	12	40

Acciones

	Comp.	Vend.
Banco Terr.	7	—
Banco Terr. Bnfs.	¼	—
Cervecera	20	—
F. C. Cons. de Cuba P.	5⅝	—
Cuba R. R.	10	—
Fibras y Jarcia	40	—
H. E. Utilities Co. P. 6%	38	39½
H. E. Utilities Co. P. 5%	8	15
H. E. Railway Co., Prfs.	¾	2
H. F. Railway Co., C.	¼	1
Jarcia, P.	86	—
Jarcia, C.	10	—
Licorera de Cuba	2½	4
Mercantil, La (Seguros)	76¼	—
Metropolitan Auto	—	—
Naviera, P.	12	—
Naviera, C.	2	—
Nueva F. de Hielo	140	—
N. F. de Hielo Bnfs.	48	—
Pesca, P.	—	—
Pesca, C.	55	—
Teléfono, P.	50	—
Teléfono, C.	14	—
Unidos	2½	3½
Unión Oil	2	3
1ra. Papalera Cubana	80	—
Cédulas Primera Papelera circulación $500,000)	40	—
ra Cubana, 8%. (En		

COTIZACION A TERMINO

Ayer a las 3:30 p. m.

Entregas: días 15 y último de mes

Bonos y Obligaciones

República de Cuba

	Comp.	Vend.
Speyer 5%	105	110
Deuda Int.	100	103
Speyer 4½%	100	106
Morgan 5%	105	110
Morgan 5½%	104½	—
O. Públicas 1945	74¾	74⅞
Obligaciones oro con 9 cupones	40	60
Obligaciones oro con 7 cupones	33½	40
Obligaciones oro con 4 cupones	33	32
Azúcar	100	—
J. Morgan julio 1937	100¼	—
Ayuntamiento 1a.	90	110
Ayuntamiento 2a.	91	110
Centro Asturiano	46	—
Cervecera Int.	51	—
Cerv. Int. Obgs. no Hipt.	13½	—
Gas y Electricidad	113½	—
H. E Railway Co.	27	—
Havana Electric Railway Co. Obgs. no Hipt.	1½	3
Papelera Cubana, S. B	95	—
Cuban Telephone Co.	90	—
Unidos	10	—

Acciones

	Comp.	Vend.
Cervecera Int.	20	—
F. C. Cons. Prfs.	5⅞	9
Cuba Railroad, Prfs.	10	—
H. E. Utilities Prfs.	38	40
H. E. Utilities, Pretes	8	14
H. E. Ry. Co., Prfs.	1	2
Jarcia, Prfs.	85	—
Jarcia, Com.	10	—
Licorera de Cuba	2	4
Naviera, Prfs.	12	—
Naviera, Com.	2	—
Nueva F. de Hielo	145	—
N. F. de Hielo Bnfs.	48	—
Teléfonos, Prfs.	50½	—
Ferrocarriles Unidos	2½	4
Unión Oil Co.	1½	4

COTIZACION LIBRE

Bonos y Obligaciones

	Comp.	Vend.
Inter. Tel. Convert. 4½%	80	—
Inter. Tel. 5% 1955	60	—
Cuba Tel. Co. 7½%	100	—
Cuba R. R. 5% 1952	47	—
Cuba R. R. 7½% 1936	53	—
Nort de Cuba 5½% 1942	41	—
Manatí Sug. 5½ 1942	—	—
Vertientes Sug. 7% 1942	25	—
C. Gallego 6% 1975	60	—
V. Tennis 3% 1949	4	—
Pro A. Musical 7%	40	—
C. Español 6%	60	—
Cuba R. R. 6%	46	—

Acciones

	Comp.	Vend.
Intr. Telp. and Tel.	6	—
Cía. Cubana de Electricidad Prfs. $6.00	22	26⅞
Cuban Ame. Sug. Prs.	70	—
Cuban Ame. Sug. C.	5	—
Cuba Company, C.	1	2
Auxiliar Marítima (Suscripción)	5	10
Seguros La Comercial (Suscripción)	80	—
Seguros El Comercial	115	—
Central Violeta	—	—
Guantánamo, Prfs.	22	—
Guantánamo, Com.	1	—
Cía. Litográfica, Prfs.	60	—
Litográfica, Com.	—	—

VALORES

En contraste con New York, actuó ayer en el mercado local el bono de Obras Públicas. Se operó en $68,000 en New York, y el volumen de operaciones en la Habana fué menor. Algunos observadores atribuían ese contraste a la escasez de papel a la venta, en el mercado local. Otros observadores entendían que los vendedores aquí habían adoptado una actitud de retraimiento, en espera de un precio mejor en el avance iniciado por el papel, que en New York quedó un punto más alto que al cierre del lunes, tipo de comprador, y en el mercado local con tendencia a precios más altos, como consecuencia de las noticias relacionadas con el mensaje del Presidente al Congreso.

Las Obligaciones Oro del Tesoro siguieron inactivas y denotando encontrarse todavía alejadas de la solución que va a darse al problema de Obras Públicas.

Más firmes que en los días anteriores actuaron los bonos de renta fija, o sea los de Morgan, Speyer, Deuda Interior, Azúcar, Papelera Cubana, Cuban Telephone, Mercado Unico y Gas y Electricidad, así como las Obligaciones del Ayuntamiento.

Con tono igualmente favorable actuaron las acciones preferidas de la Jarcia de Matanzas, Utilities del seis por ciento y Teléfono, amén de las fundadoras y beneficiarias de la Nueva Fábrica de Hielo.

Los valores de la Cotización Libre de la Bolsa local, estuvieron sostenidos.

La Directiva de dicho centro de contrataciones, será renovada parcialmente en la segunda quincena del próximo mes.

CAMBIOS

Tipos de venta al cierre ayer, en Bancos de esta capital:

New York, cable	1/10P.
New York, vista	1/10P.
Londres, cable	5.00
Londres, vista	4.99¾
Madrid, cable	7.25
Madrid, vista	7.20
París, cable	3.29
París, vista	3.28
Italia, cable	5.28
Italia, vista	5.27½
Bélgica, cable	16.96
Bélgica, vista	16.95
Alemania, cable	40.35
Alemania, vista	40.34
Toronto, cable	1/16P.
Toronto, vista	Par.
Hong Kong, cable	31.30
Hong Kong, vista	31.28
Amsterdam, cable	55.70
Amsterdam, vista	55.65
Buenos Aires, cable	29.30
Buenos Aires, vista	29.25
Suiza, cable	23.15
Suiza, vista	23.14
Japón, cable	29.50
Japón, vista	29.45
Suecia, cable	25.85
Suecia, vista	25.80

CIERRE DE LOS VALORES EN LA BOLSA DE N. YORK

NEW YORK, enero 25. El Presidente había de conferenciar hoy con congresistas representativos de las comisiones de Créditos y Asuntos Militares de la Cámara, probablemente acerca de las recomendaciones que hará en su mensaje sobre la Defensa Nacional. Las noticias mercantiles del día, fueron al parecer más bien desfavorbles, pero no terminantes. A agudizar la incertidumbre general contribuyó la persistente debilidad del franco francés. Es evidente que la falta de un programa concreto para reanimar la actividad mercantil está socavando la confianza en la perspectiva y de ahí que el mercado marche al parecer a la deriva en espera de indicios de que la actividad industrial puede en efecto estimularse mediante la cooperación del Gobierno con los intereses mercantiles.—JFK.

EN ASAMBLEA EXTRAORDINARIA CELEBRADA AYER POR LA TARDE FUE ADOPTADO DICHO ACUERDO

Se nombró una comisión en la que figuran representantes de distintas firmas de esta capital, para que realice las gestiones acordes con el criterio de aquella Junta

En el salón de actos de la Cámara de Comercio de la República, tuvo efecto ayer tarde la asamblea extraordinaria de las firmas asociadas a dicha corporación, convocada con el exclusivo objeto de tratar acerca del proyecto de ley por el cual se hace obligatoria la colegiación de los industriales, se fijan cuotas de inscripción y se determinan penalidades.

Presidió el señor Juan Sabatés, estando representadas en la Junta las siguientes firmas asociadas: Standard Fruit Company; Arredondo, Pérez y Compañía; Motores, Sociedad Anónima; Sabatés, S. A.; Dussaq Company Limited; García y Díaz; Havana Docks Corporation; Marcelino González y Compañía; José A. Puig; Fernández, Castro y Compañía; Reguera, Brook, Barnard Company; Hugo May; J. Barquín y Compañía; Julio Jubrías; The Munson Line Steamship Line; Prado y y Hermanos; Lobato, Salcines y Compañía; Empresa Naviera de Cuba; Standard Oil Company of Cuba; Fundición Jaime Carriga, Jaffe Products Company; F. Turul y Compañía; Marcelino García Beltrán; Linares, Perea y Compañía; J. Balcells y Cía.; Pedro Guasch; Llamas y Ruiz; The Texas Company; J. Fernández y Compañía; Otero y Compañía; Alonso y Compañía; Cuban American Terminal Co.; M. Ruiz Barreto y ompañía; Delegación de la Cámara de Comercio Cubana en Guanabacoa; The New York and Cuba Maill Steamshep Company; Cuban Picture Company; Tous, Solís y Compañía; Compañía Lechera de Cuba; Aguilera Margañón y Compañía; Rubine e Hijos; Manuel Díaz S. en C.; R. Infiesta y Compañía; Tiburcio Gómez, S. A.; Lavín, Hermanos y Compañía; Peninsular and Occidental Steamship Company; Productos Comestibles, S. A.; Soliño y Compañía; Fernández y Hermanos; F. Bonet y Compañía; Barraqué, Maciá y Compañía; Fernández y Compañía; Sánchez, Plélago y Compañía; Kates e Hijos; Emilio Leiva Menéndez; Hijos de Pío Ferro; Casa Edison, y Solís Entrialgo y Compañía.

Abierta la sesión por el Presidente señor Sabatés, el Secretario dió lectura a la convocatoria y a la moción presentada por el señor José Antonio Puig, proponiendo que la Cámara se manifieste en contra del proyecto de ley de colegiación de los industriales, que fué motivo de la asamblea que se celebraba.

Después de dicha lectura se abrió a discusión el asunto, haciendo uso de la palabra gran número de asistentes; defendiendo el proyecto de ley el doctor Francisco Gómez y el señor Carlos Quirch, quienes hicieron hicapié especialmente en cuanto a lo beneficioso de que la Asociación de Industriales sea declarada organismo oficial; y los demás que intervinieron en el debate no se opusieron tampoco a dicha oficialidad, si ella es aceptada por los integrantes de la actual Asociación de Industriales; pero sí fueron terminantes en su oposición a que para ejercer la industria en Cuba fuera obligatorio pertenecer a dicha Asociación, y menos que el incumplimiento de dicha obligación y del pago forzoso de una cuota de acuerdo con el montante del capital de cada industria, diera lugar a penalidades que pueden llegar a ser de quinientos pesos o de prisión de ciento ochenta días.

El Presidente, considerando ya suficientemente debatido el asunto, y hechas las múltiples aclaraciones a que el mismo dió lugar, lo puso a votación, acordándose que la Cámara de Comercio de la República de Cuba se oponga a la aprobación del proyecto de ley de referencia, en cuanto a que sea obligatorio para los industriales el pertenecer a la Asociación Nacional de Industriales, con la secuela de tributación y penalidades inherentes a dicha obligatoriedad.

Tomado el anterior acuerdo, la asamblea decidió que una comisión de su seno llevara a cabo la ejecución de lo acordado, a cuyo efecto nombró a los señores Eusebio Caterillo, Laureano Solís, José A. Pujol, Ramón Infiesta, Manuel Pérez Benitoa y doctor Roberto Godoy Panitoa que, con el Presidente y el Secretario de la Corporación, realicen el cumplimiento de tal acuerdo.

GODOY-SAYÁN
SEGUROS Y FIANZAS
(INSURANCE AND BONDING)
TELEFONOS: M-9866 M-9867
AGUIAR 77
HABANA, CUBA

Cotizaciones

NEW YORK, Enero 25. (AP) —Cotizaciones al cierre de la Bolsa de New York:

Acciones: 535,430
Bonos: $6.335,275

COTIZACION DE LA LIBRA

La libra esterlina se cotizó ayer, al cierre del mercado local, a $5.00.

COTIZACION DE LA PESETA

La peseta española se cotizó ayer, al cierre del mercado local, a razón de 13.79 por dólar.

COTIZACION DEL FRANCO

El franco francés se cotizó ayer en el mercado local, a razón de 30.39 por dólar.

Bonos de Cuba

Cierre ayer en New York:

Speyer, 5%	103⅜	—
Speyer, 4½%	—	98
Morgan, 5%	103⅝	—
Morgan, 5½%	104⅝	—
Obras Públicas, 5½%	74⅛	73⅝
Cuba Railroad, 5%	47¾	48½
Cuba Railroad, 7½%	52	65
Cuba Northen, 5½%	41	41⅝
Manatí Sugar, 7½%	39	—
Inte. Tel. & Tel. 4½%	89¼	89½

MERCADO DE LONDRES

LONDRES, enero 25. La Bolsa de Londres abrió con mejor tendencia cotizándose U. S. Steel a 58⅞ y Bethelehem Steel a 62½. El oro en barras cotizado a 139 chelines 7 peniques, contra 139 chelines 7½ peniques el lunes. El dólar, cable, cotizado a 4.9970 por libra esterlina.

La plata se cotizó a 20 peniques la onza, sin variación.

MERCADO DE LIVERPOOL

LIVERPOOL, enero 25. A las 12.30 p. m. el trigo se cotizaba en Liverpool ⅜ más alto, habiendo debido cotizarse de ½ a ¾ más alto con arreglo al cierre de Chicago. (No trasmitieron reporte sobre el algodón).

MERCADO DE ALGODON

Cierre ayer en New York:

Marzo	8.48
Mayo	8.56
Octubre	8.60
Diciembre	8.78
Enero	8.79

MERCADO DE METALES

Cierre ayer en New York:

Cobre	9.85
Oro en barras	35
Plomo	4.90
Estaño	40⅞
Nickel	35
Plata	44¾
Zinc	5.35

MERCADO DE GRANOS

Cierre ayer en Chicago:

Avena:	
Mayo	31⅞
Julio	29⅞
Septiembre	29⅝
Centeno:	
Mayo	75
Julio	70¼
Septiembre	67
Maíz:	
Mayo	60⅞
Julio	61¾
Septiembre	61⅞
Trigo:	
Mayo	96⅛
Julio	91⅛
Septiembre	90¾
Trigo de Winnipeg:	
Mayo	127⅞
Julio	119⅞
Octubre	101⅞

ACCIONES DE LOS BANCOS

Cierre ayer en New York:

Guaranty Trust	238
New York Trust	95
Chase Nat. Bank	31¾
National City Bank	26¾
Public	30
Manufacturers Trust	38
Corn Exchange	52
Irving Trust	11⅞
Chemical	43¼
Bankers Trust	48
First Nat. of N. Y.	1.790
Manhattan	23⅜
Hannover	96¾
First Nat. Boston	39
First Boston Corp.	14¾
Royal B. of Canada	189

MERCADO DE PIELES

Cierre ayer en New York:

Marzo	8.70
Junio	9.05
Septiembre	9.38
Diciembre	9.70

MERCADO DE GOMA

Cierre ayer en New York:

Marzo	15.30
Mayo	15.40
Julio	15.53
Septiembre	15.63

LA TABACALERA COMPAÑIA DE SEGUROS S.A.
(Accidentes del Trabajo)
GARANTIA - PROTECCION - SERVICIO
Edif. Bacardí 201-21 Habana
Teléf. M-7388
Telégrafo «NICOSEGURO»

THE NATIONAL CITY BANK OF NEW YORK

OFICINA PRINCIPAL:
55 Wall Street, New, York.

CAPITAL, SOBRANTE Y UTILIDADES POR REPARTIR: $136,064,078.91

BALANCE CONDENSADO AL CIERRE DE OPERACIONES EN DICIEMBRE 31, 1937.
INCLUYENDO SUCURSALES LOCALES Y EXTRANJERAS

ACTIVO:

Efectivo en Caja, y a Recibir de Bancos y Banqueros		$ 516,778,466.96
Obligaciones del Gobierno de los Estados Unidos (Directas o Plenamente garantizadas)		482,958,933.69
Títulos de Estados y Municipios de la Unión		76,494,888.89
Otros Bonos y Valores		130,806,876.67
Préstamos, Descuentos y Aceptaciones de otros Bancos		609,441,409.92
Deudores por cuenta de Aceptaciones		13,315,994.07
Acciones del Banco de la Reserva Federal		3,652,500.00
Subsidiaria: International Banking Corporation		8,000,000.00
Edificios del Banco		50,543,249.33
Otros Activos		7,324,112.42
Total		$1,899,316,431.95

PASIVO:

Depósitos		$1,711,552,123.76
Aceptaciones y Letras libradas o vendidas con nuestro endoso	$48,350,791.66	
Menos: Aceptaciones propias en Cartera	15,079,116.77	33,271,674.89
En tránsito con las Sucursales		4,303,780.05
Reservas para:		
Descuentos y utilidades no devengadas		4,232,502.65
Intereses, Impuestos y otros gastos		6,792,271.69
Dividendos		3,100,000.00
Capital	$77,500,000.00	
Sobrante	44,250,000 00	
Utilidades por Repartir	14,314,078.91	136,064,078.91
Total		$1,899,316,431.95

Las cifras de las sucursales extranjeras corresponden al cierre de opera ciones en Diciembre 24, 1937

$106,855,446.93 de las Obligaciones del Gobierno de los Estados Unidos y $33,231,693.91 de otros haberes están depositados para garantizar $113,186,887.51 de Depósitos Públicos y Fideicomisarios, así como para cumplir con otros requisitos legales.

Compañía Industrial Neptuno, S. A.

SECRETARIA.

De orden del Sr. Presidente, se cita por este medio a los Sres. Accionistas de la Compañía para celebrar Junta General Ordinaria, según previenen

GRESARON EN TISCORNIA HASTA TANTO NO SE RESUELVA SU SITUACION, LOS CINCO EX PRESIDIARIOS

CANJES DE CUOTAS DE AZUCAR EN LA BOLSA

anjes de certificados de iden- de las cuotas azucareras, fue- tados ayer en la Bolsa de la de la manera siguiente:

	Comp.	Vend.
por Mundial	1.02	1.04
por Retenido	0.16	0.18
do por Mundial	0.85	0.87
al por Local	0.13	0.13½

ECIOS DE MIEL Y CERA

s que pagan los almacenistas:

Miel:

	Ctvs. Galón
barriles nuevos, a	42
barriles usados, a	40

Cera:

	Ctvs. Libra
arilla, a	23
ura, a	15

AMBIOS EN NEW YORK

re ayer en New York:

Esterlina	4.99⅞
	3.26
ncos	6½
ses	

ERCADO DE MANTECA

re ayer en Chicago:

	9.12
	9.25
	8.27

MERCADO DE SEDA

	151½
	149
	149
	148

S CUEROS EN LA ISLA

ios de compradores:

ana, de $0.08½ a	$ 0.09
ar del Río	0.07
anzas	0.08
a Clara	0.08
agüey	0.08
nte	0.07½

s precios son para cueros fres- porque por los cueros salados un centavo más.

RANPOSESION LA DIRECTIVA DETALLISTAS

á efecto el acto el ximo día 28, en el local de la Ave. de Simón Bolívar

señor Lucio Fuentes Corripio, ente del «Centro de Detallis- e la Habana», ha hecho nume- invitaciones para el acto de la de posesión de los miembros cha corporación que, para cu- os puestos de la mitad de la iva, fueron electos en la junta ecciones celebrada el mes pa-

dará efecto la toma de posesión ximo día 28 en el salón de ac- el edificio que posee el mencio- Centro en la Avenida de Bolí- s las dos de la tarde.

pués de la toma de posesión a nos referimos, se hará entrega s premios y Títulos de Laborio- a los asociados que resultaron adores en el concurso organi- por la Sección de Propaganda mencionada corporación mino-

Representante a la Cámara Jesús A. Portocarrero, figura los elementos de la política, el cio y la industria que harán e la palabra, sumándose a los que por el éxito de los nuevos res del «Centro de Detallistas Habana» harán todos los asis-

rios inspectores rocesados por el elito de cohecho

on a Oriente a revisar s alambiques y rindieron informe negando la verdad

Juez de Instrucción de la Sec- segunda, recibió ayer de su co- de Puerto Padre, Oriente, el au- procesamiento dictado en la número 293 del año de 1936, contra varios inspectores de retaría de Hacienda, acusados delitos de cohecho, fraude y

procesados son: Ramón Rodrí- Méndez, Gil Muró Gandolff, Soto Matamales, Abelardo ma, Octavio Martín Pereira, Taquechel Villasana, Luis Durrutty, Salvador Capablan- apera, Argimeno Pérez López minio Moreno Méndez, a los les señalan fianza de mil pe- cada uno, así como a Nicolás Remo, con fianza de 5.000 pesos José Rafols Mestre, con 3.000 pe- fianza.

dos los procesados son inspecto- la Secretaría de Hacienda, en ción de Impuesto de Alcohol y comisionados para que ins- taran diversos alambiques que taban al Estado, allanándose hechos, al informar que no ha- podido comprobar las infrac-

MEDALLA DEL ICM ES ONCEDIDA A DIVERSOS IEMBROS DE LA POLICIA

medio de una circular se dió ocer ayer tarde a la Policía Consejo del Instituto Cívico en sesión celebrada recien- otorgó la medalla y distin- ese Centro a los siguientes y vigilantes:

38 Ramón Sotolongo; 77 Carmona, 87 Juan García, 130 Vila, 143 José C. Raventós Emilio Iglesias. Vigilantes: Julián S. Alfonso, 1724 José R. 1640 Mariano Díaz, 966 Ar- Valdés, 1681 Balbino Hernán- 171 Justo Roque, 3147 Miguel 645 Eusebio Rodríguez, 2424 A. Pérez y 1976 Rafael

agentes del orden se encuen- delegados en el Instituto Cívi- liar y se les ha concedido ese porque han venido laborando manera entusiasta en los em- de la Institución.

Nuevo juez

Coronel Pedraza dispuso que nbrara oficial juez de la cor- aria de la División Central, Teniente del Ejército tucional, José Entralgo Recio. motiva el hecho de haber ce- en ese cargo el teniente Enri- Torres y Castro-Palomino, as- recientemente a Capitán nte del Coronel Pedraza.

Un traslado

almente ordenó el Jefe de la que el Teniente Ernesto Pé- Chávez fuera trasladado de la Mayor a sus órdenes.

EL NUEVO PRESIDENTE DE LA FEDERACION MEDICA TIENE FE EN EL TRIUNFO DE LA CLASE

Al tomar posesión del cargo manifestó que el momento no era de declaraciones, confiando sólo en la actitud de los médicos de la República. Palabras del Dr. Octavio Montoro

A las siete de la noche de ayer con asistencia de numerosos profesionales, tomó posesión el nuevo Comité Ejecutivo de la Federación Médica de Cuba electo por la Asamblea Nacional celebrada el pasado domingo.

El doctor José Bisbé Alberni, Presidente saliente, leyó el acta de elección dando posesión, acto continuo, a los doctores Ernesto R. de Aragón, Presidente; Primer Vicepresidente, Ricardo Núñez Portuondo; Segundo Vice, Enrique Saladrigas; Secretario, Carlos M. Piñeyro; Primer Vice, Guarino Radillo; Segundo Vice, Ricardo Machín; Tesorero, Ignacio Calvo; Vicetesorero, Miguel Angel Branly; Contador, Angel Arturo Aballí y Vicecontador, Otto Bluhme.

Inmediatamente se les dió posesión también a los Delegados por Provincias, doctores Armando Coro y Clemente Rodríguez Remos, por Pinar del Río; Carlos Ramírez Corría y Francisco R. Cartaya, por la Habana; Félix J. López Luis y Julio Aristegui, por Matanzas; José Bisbé y Francisco Monteavaro, por Santa Clara; Alfredo Antonetti y Angel Vieta, por Camagüey; y Constantino Zayas y Sebastián Beltrán, por Oriente.

El Consejo Supremo de la Federación Médica de Cuba tomó posesion igualmente. Lo integran los doctores Pedro L. Fariñas, Octavio Montoro Saladrigas, Clemente Inclán, Félix Pagés, Fernando Martínez Lamos, Gustavo Cuervo Rubio, Vicente Pardo Castelló, José Antonio Presno y Alberto Recio.

Palabras del Dr. Aragón

En medio de una ovación, el doctor Ernesto R. de Aragón comienza diciendo que «el momento no es de declaraciones, ya que los ánimos están un tanto exaltados». Agrega que la parte más difícil de su tarea al frente de la Federación Médica de Cuba lo ha de ser el sustituir al doctor Bisbé que con tanto acierto ha sabido dirigir los destinos de la institución, luchando contra las vicisitudes que todos conocen.

«No tengo temor de ninguna clase, continúa diciendo, en el futuro de la Federación Médica de Cuba y en el triunfo de sus ideales. El Comité Ejecutivo espera y confía en todos y cada uno de los médicos cubanos».

Palabras del Dr. Montoro

Dice el doctor Octavio Montoro que al igual que en el Comité Ejecutivo, en el Consejo Supremo de la Federación Médica de Cuba continuará luchando por el triunfo de los ideales de la clase médica cubana, el cual no está lejos.

ANTIGUOS INMUEBLES FUERA DE LA ALINEACION ACTUAL QUITAN BELLEZA A PARTE DE LA HABANA

En Prado y Colón existe un caso de éstos. Contribución del Municipio a la «Semana del Niño», organizada por los rotarios. Aumenta el deseo de leer en nuestra capital

En Colón, entre Prado y el «Parque América Arias», un antiquísimo inmueble fuera de la alineación actual, estropea la hermosa perspectiva de las nuevas edificaciones.

La esquina de Prado y Colón, donde se está terminando la construcción de una espaciosa y moderna sala de proyecciones cinematográficas, se ha convertido en el punto de mira de todos los habaneros desde que la retirada de ciertos andamiajes permite valorizar el conjunto de aquel rincón urbano con una sola ojeada.

—Qué contraste tan penoso!, comentan muchas personas.

En efecto, entre la nueva construcción de referencia y el magnífico hotel que dá frente al Parquecito «América Arias» todo por la susodicha calle de Colón, se destaca ahora, con imponente aspecto, un antiquísimo inmueble emplazado fuera a no menos de tres metros de la alineación actual.

Ese barracón —porque no es otra cosa;— dividiendo por «gala en dos» la acera y la calle, constituye un atentado al ornato público, —máxime en una calle de subida y bajada como aquella—; por lo que no debe subsistir afrentando nuestros escrúpulos de habaneros orgullosos del prestigio de la ciudad.

—Debía legislarse, sin duda.—nos decía ayer un alto funcionario del Municipio habanero, porque en casos como el de referencia, donde una construcción de solo seis o siete metros de fachada, rompa la moderna línea de edificios de toda la «cuadra», se obligue al propietario a construirle inmediatamente una segunda fachada, que concuerde con las de los edificios colindantes, dejando para acera el espacio de la anterior.

Es una sugerancia útil, entendemos. Por consiguiente, el Alcalde Beruff Mendieta dirá, ya que de lo contrario, se repetirá en ese céntrico lugar de la Habana lo que en la Esquina de Tejas, donde por una tolerancia semejante la Avenida de Menocal y la Calzada de 10 de Octubre no pueden unirse allí estableciendo líneas de subida y bajada.

Muy activa la labor cultural de la Biblioteca Municipal de la Habana

En una entrevista con el doctor Fermín Peraza, director de la Biblioteca Municibal de la Habana, (central), pudo el repórter conocer hoy interesantes detalles relacionados con con el desenvolvimiento de aquel centro cultural.

Durante el pasado año 1937, en efecto, 47,056 lectores concurrieron a Neptuno 225, donde se halla instalada la Biblioteca principal, mientras 11,164 han asistido a la sucursal emplazada en Santos Suárez y 4,752 a la del Cerro.

Por otra parte, se ha intensificado el canje y recibo de libros, folletos y publicaciones de carácter general, si bien la Administración Municipal agradecería a los intelectuales y demás personas donantes que remitieran siempre tres ejemplares de cada publicación, a fin de servir esta, simultáneamente, en la sala de lectura de los tres establecimientos.

En breve comentaremos la Memoria, correspondiente al año fiscal de 1936-1937, que acaba de editarse por el citado organismo municipal.

El Municipio coopera al éxito de la Semana del Niño

El Departamento de Cultura de la Administración Municipal cumpliendo instrucciones del Alcalde, ha confeccionado un interesante programa de cultura física para el próximo día 29, como contribución a la «Semana del Niño» organizada por el Club Rotario. He aquí los festejos que se celebrarán:

a) Himno Nacional. Banda Municipal.

b) Desfile general ante la tribuna de los niños de las creches municipales, Escuelas «Romualdo de la Cuesta» y «José M. Gómez».

c) Combination Pass Ball (Juego Escolar (Escuela J. M. Gómez)

d) Bayoneta Yab. id id.

e) Competencias de Transporte.

f) Demostración de Ejercicios por el Método Robert.

g) Carrera de 50 metros.

h) Stunt Speed Series id. id.

i) Carrera de 100 metros.

j) Carrera de relevo 4 por 5 metros

k) Lucha de tracción a la cuerda.

l) Desafío de Base ball entre los teams de las Escuela Municipal «J. M. Gómez» y de la Academia Politécnica de la Habana.

A las 9 de la mañana.

EXCLUIDO DE FIANZA PUBLES, EL MATADOR DE ESTRADA

El doctor Antonio María Lazcano Mazón, dictó ayer auto de procesamiento con exclusión de fianza, contra Domingo González o Domingo Publes, por el homicidio de Antonio Estrada Delgado.

Publes, hace días, en horas de la tarde, en el interior del periódico «El País», dió muerte a tiros a su compañero, el maquinista Estrada.

ASIATICO DETENIDO

Miembros del «SIM», arrestaron en la esquina de Dragones y Rayo, al asiático Pablo Chio, alias «El Indio», al que le ocuparon un papelillo conteniendo morfina.

El nuevo Comité Ejecutivo de la Federación Médica de Cuba tomó posesión ayer. En la presente fotografía el doctor Ernesto R. de Aragón, Presidente, rodea do de los demás miembros del Ejecutivo, doctores R. Núñez Portuondo, E. Saladrigas, C. M. Piñeyro, Guarino Radillo, R. Machín, Ignacio Calvo, M. A. Branly, A. A. Aballí y Otto Bluhme; y los Delegados de Provincias, doctores Armando Coro, C. Rodríguez Remos, C. Ramírez Corría, F. R. Cartaya, Félix J. López Luis, Julio Aristegui, José Bisbé, Francisco González Monteavaro, A. Antonetti, A. Vieta, Constantino Zayas y Sebastián Beltrán

V I B O R E Ñ A S

Los Santos de hoy

Santa Paula y Batilde y los Santos Policarpo, Teógenes y Albérico.

Dedico un expresivo saludo a la respetable dama Paula González viuda de Jiménez, señora madre de las gentiles viboreñas: Mariana y Consuelo Jiménez, en cuyo nombre advierto a sus amistades se ven impedidas de recibirlas.

Presente tengo a la joven y elegante señora «Paulita» Rodríguez, amada esposa del estimado compañero, señor Eduardo de Soto López.

Y a las estimadas damas María Paula Fons de Ramírez, Paula Escoto de Pots y Paula Hernández de Zamora.

Forman una sugestiva trilogía estas lindas figulinas:

Paulita Martínez Díaz, Paula María Arango y Paula Rossette Arenas.

Con mi saludo les deseo las mayores felicidades.

Martica Jiménez Oropesa

Dispónense nuestras familias asistir mañana jueves, a las nueve de la noche, al Círculo de Bellas Artes, para disfrutar del primer recital público de la linda y graciosísima mujercita Marthica Jiménez Oropesa, que en el más exquisito programa fácilmente demostrará su temperamento artístico, en Marthica manifestado desde su más tierna edad, tomando parte en fiestas infantiles en las que siempre se destacó por su prodigiosa memoria y notable mímica y una dicción excelente.

Mañana daré a conocer el programa de este interesante recital, el primero, que dará el primero y más brillante triunfo a tan admirada amiguita.

Señorita Nenita Torres

Tan bella amiguita doblemente admirada por su dulce trato y ser una excelente pianista, celebró ayer su cumpleaños, y con su amantísima mamá mi buena amiga la distinguida dama Julia Balma y hermana joven señora Reina Margarita, recibió a sus íntimas amistades, siendo objeto de las más delicadas atenciones y obsequios, y atendiendo a todas como el más galante gentleman el joven Rafaelito Torres, muy cumplido y servicial amigo.

Muy presente tuve a «Nenita», para sus familiares y allegados, y Virginia por el bello nombre que le impusieron, y son mis deseos cumpla siempre dichosísimos años, saludable y sonriente.

«Club de Ferreteros»

De fiesta estará el próximo viernes, día 28, este prestigioso «Club» que preside el atento amigo José Fernando Feito Taladrid.

Un merecido homenaje le será dedicado al apreciable caballero, Presidente de Honor, señor Gaspar Calvo Vizoso.

A las 10 a. m., se celebrarán varios eventos deportivos intersocios, y después se le hará entrega del título de Presidente de Honor, develándose el cuadro con su retrato, que será colocado en los salones del Club».

A la una de la tarde, se celebrará un gran almuerzo, de más de 150 cubiertos, en los hermosos jardines de ese señorial palacete, con un sabroso menú.

A las tres, comenzará una matinée con la orquesta femenina de las «Hermanas Alvarez», hasta las ocho de la noche.

A estos actos asistirán muchas damas, y reina el mayor entusiasmo entre los socios.

Ya la activa y competente Comisión de Fiestas que preside el estimado amigo Angel Calleja, nos permite señalar algunas de sus fiestas en esta temporada.

El sábado 12 de febrero, será su primer baile de carnaval; el sábado 5 de marzo, será el gran «Festival de Carnaval», con los mejores conjuntos musicales, fiesta a la que desde ahora auguro al amigo Angel un brillantísimo triunfo.

Los fiñes tendrán su gran baile infantil, el domingo día 13 de marzo, con muchos obsequios.

De plácemes están los numerosos socios y sus familiares, y merece un aplauso la Comisión de Fiestas.

Bodas de Porcelana-Plata

Al preguntárseme cuantos años tienen estas bodas, por una señorita R. S. he de decir lo siguiente.

Los 20 años se denominan Bodas de Porcelana y los 25 Bodas de Plata, yo tuve que referirme a una boda de 22 años, que no tiene denominación, ni los 23 ni los 24, y me «permití» denominarla Bodas Porcelana-Plata.

¿Quedará satisfecha la curiosidad de la señorita R. S.?

¡Ojalá!

«Club Deportivo Montejo»

El atento amigo, señor Evaristo Díaz Lalanne, Presidente de este «Club», ha tenido la atención de invitarme al recibo bailable que se efectuará en su casa-club, el jueves día 3 de febrero, de nueve a doce de la noche, con buenas orquestas.

Le acuso recibo y le quedo agradecido a su cortesía.

Otra invitación

La del señor Amado Herrera León, secretario del «Centro de Instrucción y Recreo», de Santiago de las Vegas, para la gran verbena señalada para el próximo sábado, día 29 en sus salones y terraza, con varias de las mejores orquestas, entre ellas la insuperable del «Emperador del Danzón», Antonio María Romeu.

Para esta verbena existe mucho entusiasmo en Santiago y de aquí irán numerosas parejas, capitaneadas por el conocido joven Reinaldo González.

Gracias al amigo Herrera León por su atención.

Dulce María Roque García

Un lindo capullito que hoy cumple doce años amiguita poseedora de gran inteligencia, prometiendo ser una magnífica pianista.

Dulce en su cumpleaños vése algo contrariada, pues le es imposible recibir a sus amistades, a las que así advierto en su nombre y el de sus familiares.

Es con doble motivo mi expresiva felicitación, por los dichosos 12 años que hoy cumple y por el brillante éxito que recientemente ha tenido en sus estudios artísticos.

Celebraron ayer sus días las siguientes señoras y señoritas:

Sea mi primer saludo para la respetable dama Elvira Ramírez viuda de Carreras, abuelita muy amada de las bellas figulinas Delia y Amadita Carreras, que será objeto de incontables demostraciones del más alto aprecio por sus relaciones sociales, que tanto afecto y respeto le profesan.

Muy expresivamente saludo a la distinguida señora Elvira Inclán de Guas, joven esposa del servicial y querido amigo doctor Gregorio Guas, el excelente «Goyito», nombrado así familiar y cariñosamente.

De igual modo saludo a otra joven y distinguida señora, Elvira Camaraza, esposa del buen amigo «Cucú» Alvarez Cerice.

Presentes tengo a las señoras Elvira Olivera de Perdomo, Elvira Rodríguez de Pérez, Elvira de la Torre de Alfaro, Elvira Ledesma de Solano, Elvira Muñoz de Sandoval, Elvira Sierra de Collado, Elvirita Puñals de Briñas, Elvira Torrente de Ortiz.

Un afectuosísimo saludo dedico a la distinguida señorita Elvira La Villa y Robaina a la que profeso sincero afecto desde su infancia.

Y las mayores felicidades deseo a las señoritas Elvira Martínez Pellón, Elvira Millares, Elvira Marques, Elvira Planas, Elvira del Castillo, Elvira Berenguer, Elvira Moreno, Elvira Sabatés, Elvira Mon, Elvira Pruneda, Elvira Morales, Elvirita Sierra y Elvira María Roger.

Con muchos años de dichosa vida a la linda niña María Elvira, adoración de los jóvenes y apreciables esposos señora María Rosa Casares y el señor Juan Manuel Díaz.

Club San Carlos

Continuando en el uso de la palabra, en la visita que me hizo el querido amigo Enrique Fontova, Vicepresidente de nuestro decano Club, me dice refiriéndose al gran desfile que habrá por la Avenida del Presidente Gómez, de comparsas, congas y máscaras, desde la Calzada de 10 de Octubre hasta la Avenida de Serrano:

«Este espectáculo que se deberá a las iniciativas de nuestra nueva Directiva con la cooperación de las autoridades, ha de constituir la primera y más brillante nota en pro de la instauración de los carnavales en nuestra populosa barriada viboreña o Ciudad Nueva, como usted dice.

Un Jurado integrado por los Presidentes de nuestros Clubs, autoridades y periodistas otorgará los valiosos premios acordados, por lo que dichas comparsas, congas y máscaras deben inscribirse cuanto antes en la secretaría del San Carlos, con todos sus detalles.»

¡Con los nombres de las figulinas y sus trajes, «Enriquito»!...

«Entre los muchos atractivos que contará nuestro gran festival de Carnaval, puedo mencionarle el cabaret «Afro-cubano», que estará instalado en el «roof», que lucirá una «diabólica» decoración y «velada» iluminación..

Allí estará la orquesta de «Neno» González y su cantante Alberto Aroche.

...Y continuó informando de las otras muchas cosas de esta gran fiesta carlista que será la primera, el primer broche de brillantes de la nueva directiva.

Nueva Asociación Artística

Ha quedado constituída una Sociedad Artística denominada «Dominicis-Mariani» y es su fin la divulgación del Arte en todas sus manifestaciones.

He aquí la directiva que ha sido elegida:

Presidenta: Carmelina Santana Reyes.

Primer vice: René Clavareza.

Segundo vice: Lia de la Torriente.

Secretario: Adalberto Jordán.

Vicesecretario: Caridad Almeida.

Tesorera: Margarita Hourruitiner.

Vice: Dr. Luis R. Febles.

Vocales: Amalia Navarrete, Cruz María Morejón, Jorge Escarpenter, Andrés Vascos, Humberto Febles, Lope de Santos y Emilio Manzano.

En breve espero anunciar su primera fiesta, augurando desde ahora muchos éxitos a esta nueva sociedad Artística.

Los últimos duelos

Entre los últimos duelos acaecidos ha sido muy sentido el fallecimiento del señor Julio Ruiz Gómez, caballero muy estimado en nuestras esferas sociales y comerciales en las que contaba con numerosas amistades, que en unión de sus familiares acompañaron su cadáver hasta el lugar de su eterno descanso en imponente manifestación de dolor, efectuada la tarde del sábado.

A su atribulada viuda la señora Mria Luisa Comellas y a sus hijos, entre los que se cuenta mi distinguida amiga, la doctora señorita Delia Ruiz, ex presidenta de la Asociación de Antiguas Alumnas de María Teresa Comellas, envío con estas líneas la expresión de mi más sentida condolencia y que el Todopoderoso les conceda la resignación necesaria para sobrellevar tan rudo golpe.

Rosa María Suárez de Fernández

El domingo en las últimas horas de la tarde, dejó de existir en su residencia de la calle de Cortina, rodeada de todos sus familiares, que en todos momentos le brindaron los más solícitos y cariñosos cuidados, la señora Rosa María Suárez, digna y ejemplar esposa del doctor Benigno Fernández, amigo muy querido en esta casa del DIARIO.

Su entierro tuvo lugar ayer, y en él estuvieron presentes todos sus deudos y amistades, que sentían por Rosa María las más vivas simpatías dado a su inmensa bondad y carácter afable.

A su viudo, mi buen amigo don Benigno, y a sus hijos Carmen, Loluca, Preciosa, José Antonio y Paquito, hago llegar mi más sentido pésame por tan irreparable desgracia.

Descanse en paz la pobre Rosa María.

Bodas de algodón

Dos años de casados cumplieron ayer los estimados y jóvenes esposos bella dama Irma Rodríguez Abad y el señor Luis Nelson Hernández, que besan con inmensa alegría a una tierna niña, ángel terrenal de sólo unos meses de nacida.

Les dedico mi expresiva enhorabuena y disfrutando de su actual felicidad, les deseo celebren sus bodas de diamante.

Cumpleaños

Los cumplió ayer una interesantísima mujercita en miniatura.

La simpatiquísima amiguita Lolita López Sobredo, que cumple los catorce años, contando ya con muchos admiradores por su dulcísima belleza.

Que muchos cumpla Lolita, saludable y dichosa, son mis deseos.

Interesante enferma

Desde hace unos días guarda cama padeciendo una afección grippal, la interesante señora María Luisa Tuero, joven esposa del señor Inocencio Menéndez, esposos estimadísimos aquí.

Mucho lo lamento, esperando que asistida eficazmente, en breve podré consignar la agradable noticia del perfecto estado de su salud.

Srta. Paulita Betancourt

Por expreso encargo de tan gentil vecinita, que hoy celebra sus días, advierto a sus amistades que se ve impedida de recibirlas como eran sus deseos.

La dejo complacida y anticipadamente le dedico mi más expresiva felicitación.

Urbano del Castillo.

CRONICA CATOLICA

Actos Católicos para Mañana

Los jueves del Circular, serán aplicados por el eterno descanso de los finados aviadores

«Como párroco de la parroquia le San Agustín, sito en la calle quince entre doce y catorce en el reparto La Sierra, Marianao, vengo en invitar al pueblo católico, a los cultos de los Jueves del Circular, los cuales serán aplicados en toda su integridad por el eterno descanso de los aviadores y periodista, muertos trágicamente en Cali, Colombia.

Serán a manera de homenaje a sus almas, que moran en la eternidad.

Estos cultos son:

A las siete y treinta de la mañana, misa de comunión general.

A las cinco de la tarde, Santo Rosario, visita a Jesús Sacramentado, por nuestro Padre Claudio García, O. S. A., bendición y reserva.

Antes de la exposición por la mañana, y después de la reserva, por la tarde solemne responso.

Suplico por el amor de Dios la asistencia a estos actos religiosos por el eterno descanso de esas benditas almas.» —Fr. Lorenzo S. Spirall, O. S. A.

Jueves Perpetuos Eucarísticos

En las iglesias de San Nicolás de Bari y María Auxiliadora, los jueves Perpetuos Eucarísticos.

Por la mañana, misas a las siete y quince y a las ocho de la mañana.

Por la tarde a las cinco, Hora Santa y bendición eucarística.

En la iglesia de la Merced

A las ocho y treinta de la mañana, culto mensual a la Virgen Milagrosa por su Asociación.

A las cinco de la tarde, la Hora Santa de los jueves eucarísticos.

En la iglesia del Carmen

Primer día del solemne Triduo al Niño Jesús de Praga, conjuntamente con los Quince Jueves Eucarísticos con el siguiente programa:

A las siete y treinta de la mañana misa de comunión por los Jueves Eucarísticos.

A las ocho y treinta de la mañana, misa solemne al Niño Jesus de Praga.

A las cuatro y treinta de la tarde, exposición por los jueves eucarísticos.

A las cinco, rosario, ejercicios de los Jueves eucarístico y del Triduo al Niño Jesús de Praga, sermón por el M. R. P. Fray Domingo del Santísimo Sacramento, cánticos por la Scola Cantorum del Seminario de San Carlos y San Ambrosio, bendición y reserva.

Nota:

La misa solemne será celebrada por Monseñor Guillermo González Arocha, rector del expresado Seminario.

Durante este día se pedirá de una manera especial al Milagroso Niño Jesús de Praga por la prosperidad de la iglesia y vocaciones sacerdotales de Cuba.

Asociación Eucarística Popular

En la capilla de las Madres Reparadoras la Asociación Eucarística Popular, celebra Adoración Reparadora al Santísimo Sacramento del altar de siete y treinta de la tarde a diez de la noche.

Se invita a los fieles.

Hora Santa

A las cinco de la tarde Hora Santa en las iglesias del Santo Angel, María Auxiliadora, Nuestra Señora de la Merced, Jesús María y José, San Nicolás de Bari, Nuestra Señora de la Caridad, Nuestra Señora de Monserrate, Sagrado Corazón de Jesús del Vedado, Padres Carmelitas del Vedado, Padres Claretianos del Cerro, iglesia parroquial de Jesús del Monte, Padres Pasionistas de la Víbora, Padres Redentoristas de Luyanó y Esclavas del Corazón de Jesús del mismo lugar.

A las siete de la tarde en San Francisco y Parroquia del Cano.

A las ocho de la noche, en la parroquia de Güira de Melena.

A las ocho y treinta de la noche, en la parroquia de los Quemados de Marianao.

En la iglesia del Pilar, después de la última misa que en esta iglesia se celebre.

Fiesta al Niño de Praga en los Carmelitas del Vedado.

Con motivo de no haber llegado la imagen de la Caridad, encargada a España, y no estar restaurada la del Niño, se pospone la fiesta anual.

El día treinta tendrá lugar la fiesta mensual más solemne que las corrientes.

A las ocho misa cantada, el coro a cargo de un grupo de señoras y señoritas Josefinas.

Sermón por el Superior Rdo P. Juan Manuel.

Después del sermón y durante la misa darán comienzo los Siete Domingos de San José, que continuarán en la misma forma en los días sucesivos.

Al final procesión con el Niño Praga por los jardines del convento.

A las diez misa del catecismo.

El coro estará a cargo de los mismos.

Invita a esta fiesta el vicario y Superior P. Juan Manuel.

La fiesta mensual de la Archicofradía del Santísimo de la Caridad

Esta antigua Archicofradía celebró su fiesta mensual con el esplendor con que sabe hacerlo.

A las siete y treinta de la mañana misa de comunión en la que ofició el P. Salvador Martí veterano escolapio.

Se acercaron a la comunión todos los hermanos de ambos sexos presididos por el Rector señor Gatell.

Ayudó a la misa el hermano Tesorero señor Ramón Vega.

Fué armonizada con lindos motetes por el Maestro Ponsoda.

A las ocho y treinta misa solemne a toda orquesta.

Ofició el Párroco Monseñor E. Ferrer con los P. P. Barea y Martí.

Orquesta y voces a cargo del afamado maestro Guisasola interpretó la misa de Rivera, al ofertorio O. Salutaris de Singerberge y al final una marcha.

El sermón estuvo a cargo del canónigo de la Metropolitana Iglesia Catedral P. Evelio Díaz.

Terminada la misa se organizó la procesión por el interior de la iglesia con el Santísimo.

Terminó la fiesta con la reserva y el Himnno Eucarístico.

Felicitamos a la Direstiva y en particular al Rector señor Gatell.

LA CAUSA DE LA GASOLINA CONTINUA SU CURSO

En la causa que tramita el Juez de Instrucción por el de la confabulación para alterar el precio de la gasolina, fué instruído de cargos, ayer, el doctor Wifredo H. Brito, representante legal de la «Sinclair Oil Company». Manifestó que no era cierto se confabulara para subir el precio de esa esencia.

Han sido citados los demás representantes de las compañía «Schell Mex» y «Standar Oil», a fin de que se instruyan de los cargos que aparecen acusados.

NO SON EVADIDOS PUESTO QUE CUMPLIERON SUS PENAS, PERO FRANCIA NO LOS REPATRIA

La nueva Ley francesa no ampara a los que purgaron sus delitos mientras se hallaba vigente la anterior. Si ellos pueden regresar a Francia no encontrarán obstáculo alguno

Procedentes de Santiago de Cuba y bajo la custodia del empleado del Departamento de Inmigración en Cayo Duán, señor Francisco González, llegaron ayer mañana a nuestra capital los cinco ciudadanos franceses que arribaron el pasado día 29 de Diciembre al puerto de Santiago de Cuba, procedentes de la Cayena, tripulando una embarcación menor.

Se nombran Aome Guillard, Pierret Mario Louis, Bent Charles Ivon, Finquetti Louis y Brouxel Louis Víctor. Ingresaron en el Campamento de Tiscornia.

Todos ellos han cumplido en el presidio francés de la Cayena, las siguientes condenas: dos, de diez años, por haber desertado del ejército; dos por falsificación; cinco años, y otro por otros delitos, cinco años. Todos son de la raza blanca. Tienen unos pasaportes especiales, expedidos por las autoridades del penal.

Al ser interrogados por nuestro repórter, dijeron que, al cumplir sus condenas, y de acuerdo con las leyes antiguas francesas, tienen que permanecer fuera del territorio francés un número de años igual a los cumplidos, durante los cuales probarán su redención social.

Esta ley, que la propia Francia ha considerado inhumana, lanzaba sobre los penados cumplidos la amenaza del desamparo y la expatriación, lo que obligaba a muchos a delinquir de nuevo para poderse sostener.

La nueva legislación francesa no alcanza a los ya condenados; pero el Gobierno de Francia, si bien no procede a su repatriación, tampoco se opone a que puedan volver a su país.

Agregan que en la Isla Trinidad, posesión inglesa de las Guayanas, había refugiados unos cuarenta cumplidos de la Cayena, cuyo sostenimiento personal solventaba la Asociación «Salvation Army», o sea, el Ejército de Salvación.

Como la manutención de los cuarenta hombres era gravosa para esa institución, pidieron una embarcación para salir de Trinidad, y entonces el Gobernador de esa Isla le facilitó, la «Viking», que es un bote-salvavidas de los de reglamento en los barcos mercantes ingleses.

En dicha embarcación salieron de Trinidad quince cumplidos, seis de los cuales se quedaron en Puerto Rico, cuatro en Haití y los cinco restantes son los que ayer ingresaron en Tiscornia.

Dicen que no desean otra cosa que regresar a Francia, pero que carecen de todo recurso, y que, además, los cónsules franceses no pueden, por impedírselo la Ley, proceder a su repatriación.

Los cinco sujetos de referencia mantienen todavía la humildad y disciplina impuestas en el penal y contestan a cuantas preguntas se les hacen y son dóciles.

Este caso será objeto de especial atención por las autoridades de Inmigración y Hacienda.

COMERCIO DA A CONOCER LOS REQUISITOS PARA INSCRIBIR LAS MARCAS Y LAS PATENTES

De acuerdo con lo que establece la Ley, se determinan por la Consultoría, los procedimientos que deben seguirse para obtener la inscripción de los privlegios de invención

La Consultoría Legal de la Secretaría de Comercio ha redactado un informe legal contentivo de los requisitos que son necesarios cumplir, de acuerdo con lo que establece la ley de la Propiedad Industrial de 4 de abril de 1936, para solicitar la inscripción de marcas y patentes, o privilegios para distinguir los productos o producciones propias de un negocio, cualquiera que sea su índole.

Por considerarlo de gran interés, vamos a insertar seguidamente los mencionados requisitos:

—Podrán gestionar la presentación y tramitación de expedientes relacionados con la Propiedad Industrial en la Secretaría de Comercio, los propios interesados; si se trata de persona jurídica, el que con arreglo de la escritura de constitución o estatutos, tenga la representación de dicha entidad, cuyo extremo justificará debidamente. Todo ciudadano cubano con capacidad legal para representar a otro, que presente poder otorgado a su favor ante notario, para gestionar el asunto, y los agentes oficiales de la Propiedad Industrial.

—Se presentará una instancia en la Secretaría de Comercio en cualquiera de las oficinas provinciales de esa dependencia, dirigida al secretario del ramo, Dirección de la Propiedad Industrial, solicitando el registro de la marca, y en cuya instancia se hará constar el nombre y apellidos o razón social, domicilio del interesado y del agente o representante en su caso; enumeración correcta de los productos que deba distinguir la marca, sin valerse de expresiones generales para designarlos y clase de nomenclátor oficial en que éstos están comprendidos.

—Caso de solicitarse la protección para los colores de la marca, se consignará en la solicitud, con claridad y precisión, el o los colores que se reivindiquen o reserven en la disposición que aparezca en el diseño.

—Un clisé tipográfico que deberá reproducir exactamente la marca, de manera que todos los detalles aparezcan bien visibles y tendrá un tamaño que no sea menor de dos ni mayor de diez centímetros, así en largo como en ancho, y un espesor de 24 milímetros.

—Veinte ejemplares de la reproducción tipográfica del clisé sobre papel fuerte, blanco, y dos hojas de papel fuerte, de tamaño legal, debidamente firmadas por el interesado o por su representante, teniendo suficiente espacio en su parte superior para adherir en el mismo el ejemplar de la reproducción de la marca, al dorso de cuyas hojas se pondrá la diligencia de presentación y una de las cuales le será devuelta al solicitante como recibo.

—En el caso de solicitarse la protección para los colores de la marca, se acompañarán los veinte ejemplares impresos, litografiados, estampados, etc., con el color o colores que se reivindiquen o reserven y en la misma forma en que habrán de ser usados en la práctica.

—Una carta-autorización suscrita por el interesado, caso de hacerse la solicitud por conducto de un agente oficial de la Propiedad Industrial, o un poder notarial para el asunto que se desea registrar, en el caso de que la gestión se realice por medio de una persona que no tenga tal carácter.

—Exhibir ante el jefe del Registro General, la licencia municipal o el recibo de contribución industrial o el haber solicitado su inscripción como comerciante o industrial en el giro a que corresponden los productos que se pretendan amparar con la marca pedida.

—Abonar, una vez concedida la marca, la cantidad de doce pesos cincuenta centavos, moneda oficial, dentro del término de dos meses, contados desde la fecha en que se notifique la concesión al interesado, acreditándose con la presentación de la carta de pago correspondiente en el Registro General de la Secretaría de Comercio.

Fianza de dos mil pesos, decomisada

El secretario de la Sala Tercera de lo Criminal de la Audiencia de la Habana ha remitido un escrito al director de Seguros de la Secretaría de Comercio, doctor Jesús María Bouza, dándole cuenta a los efectos oportunos, de haberse decretado el decomiso de la fianza que por la suma de dos mil pesos tenía constituída la compañía «La Comercial»,

Anuncios Clasificados de Ultima Hora

Profesionales

3 DRES. EN MEDICINA

DR. A. DI GREGORIO
Especialista en Tuberculosis. Tratamiento médico de los tumores benignos y malignos (Calma el dolor; evita la metastases)). Reumatismo-Artropatías crónicas. Enfermedades edónicas en general. Aguila 91 de 3 a 6. Telf. M-4127

DR. FRANCISCO J. DE VELASCO
Corazón, Pulmones, Estómago e Intestinos
DR. RUBEN DE VELASCO
Corazón, pulmones, enfermedades de los niños. Consultas de 1 a 3, días laborables. Horas especiales previo aviso. Salud 34 Telf. M-6068.

Reparaciones

42 MUEBLES Y PRENDAS

REPARACIONES DE MUEBLES
CASA «CORO»
Barnizamos toda clase de muebles y tapicería. Especialidad en colores, combinaciones de maderas y chapas. Limpieza de muebles a domicilio. Estrella 27, entre Aguila y Angeles.
Teléfono: M-2127.

VENTAS

48 CASAS

COMPRAMOS FINCAS QUE ESTE próximo a La Habana, de una a dos caballerías. Que tenga casa en buenas condiciones. Pago de contado. Operación rápida. Informes: J. P. Quintana e Hijo. Chacón 23: M-8182.

ALMENDARES TODO BARATO, AMpliación, chalecito esquina, $2.700, parcelas desde $700; solares a plazos. Puedo fabricarlos a su gusto. Véame. Llamar FO-1097, de 1 a 5.

SE VENDE EN LA LOMA DE CHAple, calle Luz, a una cuadra de la Calzada, hermoso chalet compuesto de jardín, garage, sala, 3 cuartos, comedor, cuarto y servicio de criados moderno. No corredores. Informes: Diez de Octubre 569. Telf. I-6700.

SE VENDE CASA EN SANTOS SUArez, cerca Mayía Rodríguez, dos líneas ómnibus media cuadra, tres habitaciones bajas con baño, dos altas con baño, comedor amplio: 4,800 pesos. Otra, Cortina casi esquina a General Lee, dos habitaciones: 2,300 pesos. Informes: A-2196. González. No corredores.

VEDADO: 25 CERCA BAÑOS, SOLAR 13.66 por 50: 15 pesos; Almendares, G. cerca 18, solar 14 por 23: 700 pesos. Diego Pérez, Obispo 65: M-6872

49 SOLARES

REPARTO ALMENDARES
PROPIO PARA INDUSTRIA
Vendemos solar de esquina, con una medida de 37 por 44, situado en Fuentes y A., frente a la ruta 28 y a media cuadra del tranvía de Playa. Este terreno está propio para industria por tener desnivel aprovechable para sótanos. Precio de oportunidad. Más informes: J. P. Quintana e Hijo. Chacón 23: M-8182.

ALTURAS DE ALMENDARES
Vendo 600 varas, a 5 pesos la vara, a media cuadra de los tranvías de la Avenida de Columbia. Informes: Telf. FO-1070.

51 ESTABLECIMIENTOS

EN SAN MIGUEL Y CONSULADO, vendo un estanco de tabacos, bien surtido con atracción para turismo, para tratar con el dueño domingo, después de las 8

VENTAS

48 CASAS

JOSE CAMPANERIA
Compro y vendo chalets, casas, solares y fincas rústicas. Compro condominios y créditos hipotecarios moratoriados. Dinero para hipotecas en todas cantidades. Aguiar 68: M-7785.

Esquina, San Rafa el, 2 plantas, moderna, 160 metros: 25,000 pesos; Animas, 3 plantas, moderna: 255,000 pesos; Concordia, 3 plantas, moderna: 30,000 pesos Campanería, Aguiar 68: M-7785.

Esquina, San Miguel, 2 plantas, 4 casas, 480 metros: 43,000 pesos; Vapor, 3 plantas, 6 casas monolíticas, sala, comedor, 3 cuartos, etc., 22,000 pesos, Campanería, Aguiar 68: M-7785.

Monte, dos plantas, comercio, 450 metros, renta contrato: 230 pesos, en 36,000 pesos; San Rafael, dos plantas, 300 metros, sala, comedor, 5 cuartos, etc., 16,000. Campanería, Aguiar 68: M-7785.

San Lázaro, 4 plantas, monolítica, sala, saleta, 3 cuartos, comedor: 25,000 pesos, dejo 9,000 pesos moratoria; Egido, una planta, antigua, comercio, 12 por 38 metros, 24,000 pesos. Campanería, Aguiar 68: M-7785.

Animas, cerca Galiano, 2 plantas, moderna: 12,000 pesos; Amistad, cerca Neptuno, 3 plantas, moderna, renta 170 pesos, en 24,000 pesos; Crespo, una planta, 135 metros: 5,500 pesos. Campanería, Aguiar 68: M-77855.

Concordia cerca Gervasio, dos plantas, sala, saleta, 4 cuartos, comedor: 12,000 pesos; Egido, cerca Sol, una planta, 200 metros, comercio: 9,000 pesos; Lealtad, cerca Neptuno, 2 plantas: 13,500 pesos. Campanería, Aguiar 68: M-7785.

Vedado: calle 23 esquina de letra, chalet moderno, 900 metros: jardín, portal, sala, gabinete, comedor, garage, etc. Altos: terraza, 5 cuartos y baño: 35,000 pesos. Campanería, Aguiar 68: M-7785.

Vedado: calle C., cerca de 17, dos plantas independientes con jardín, portal, sala, comedor, 3 cuartos, garage: 16,500 pesos; calle 17, cerca de 12, chalet con 5 cuartos, comedor y garage: 13,000 pesos. Campanería, Aguiar 68: M-77855.

Vedado: calle 23 cerca Paseo, una planta, 683 metros, 6 cuartos, comedor, garage: 22,000 pesos; calle 21, cerca B., una planta, 683 metros, 5 cuartos y garage: 25,000 pesos. Campanería, Aguiar 68: M-7785.

Vedado: calle 9, cerca Malecón, gran panorama, 2 plantas independientes, moderna, 725 metros, 5 cuartos, dos baño, garage: 30,000 pesos; calle 4, cerca 23, 2 plantas independientes: 30,000 pesos. Campanería, Aguiar 68: M-7785.

Vedado: calle B., una planta, moderna, 40 metros, 4 cuartos, comedor: 11,000 pesos; calle Baños, cerca 23, dos plantas, 4 casas, 720 metros: 22,000 pesos Campanería, Aguiar 68: M-7785.

Vedado: calle C., cerca 23, una planta, 600 metros, moderna: 20,000 pesos; calle C., moderno chalet, altos: 5 cuartos; bajos: cuarto baño azul: 15,000 pesos. Campanería, Aguiar 68: M-7785.

Montoro, cerca de Carlos III, moderna: portal, sala, halla, dos cuartos, baño, comedor, dos cuartos altos y terraza, renta 35 pesos en 5,500 pesos. Facilidad pago. Campanería, Aguiar 68: M-7785.

Calzada Jesús del Monte, una planta, 700 varas, 6 cuartos comedor, etc., 10,000 pesos; Luis Estévez cerca Calzada, residencia, 1,300 varas, una planta, seis cuartos, garage, etc., 11,000 pesos. Campanería, Aguiar 68: M-7785.

Calzada Jesús del Monte, esquina, 690 metros, antigua: 7,000 pesos; otra, 380 metros, renta 40 pesos, en 6,000 pesos; Libertad moderna, renta 30 pesos, en 5,500 pesos. Campanería, Aguiar 68: M-7785.

VENTAS

51 ESTABLECIMIENTOS

POR NO PODERLA ATENDER, SE vende una buena vidriera, en el mejor punto de La Habana. Informes: Santa Clara 10, lechería.

¡ALERTA, COMPRADORES!
Vendo cafés-lecherías en los mejores puntos de La Habana, con poco dinero de contado y facilidades de pago. También facilito dinero para cafés, lecherías. Tengo bodegas de poco precio, barras, cafés, cantinas, casas de huéspedes, casas de inquilinato. También necesito socio para café-lechería; otro para bodega y otro para barra. En todo se da facilidades. Más informes: Galiano y San José, café «Mediodía». Manuel Torres.

53 AUTOMOVILES - ACCESORIOS

VENDO FORD DEL 29 PROPIO PAra Tintorería o Panadería, muy económico y buen estado para informes: garage Oquendo Juan Alemán.

GANGA: VENDO AUSTIN CASI NUEvo, por embarcarme. Lo quemo en 80 pesos. Puede verse, de 8 a 12 y de 2 a 6, en Sol 84. Telf. M-5172

56 MUEBLES Y PRENDAS

PARTICULAR URGENTE VENDO los muebles: 1 juego de sala, 6 sillones de portal, 6 sillas comedor, 1 alacena, 1 cama, 1 cómoda, 2 escaparates. Calle 4 Nro. 303 entre 13 y 15 Vedado. Puede verse, de 2 a 5 de la tarde.

INTERES GENERAL

100 PLIEGOS DE PAPEL FINO DE carta y 75 sobres impresos a la orden, con su nombre y dirección. Precio especial: $1.00. Se atienden despachos al interior. Mande su nombre y dirección y $1.00 en giro postal. R. Valdés, Obrapía 49.

ALQUILERES

79 HOTELES

HOTEL «PROVIDENCIA»
Obrapía número 99, entre Bernaza y Villegas. Se alquilan habitaciones amuebladas, con toda asistencia, por meses y por día. Precios económicos.

80 CASAS DE HUESPEDES

CASA DE HUESPEDES «LA REPUblica», Aguila 155, esquina a Barcelona, extricta moralidad, teléfono: A-6639, apartamentos y habitaciones con todo servicio, agua fría y caliente, excelente comida. Precios módicos y servicio esmerado.

LUJOSA CASA DE HUESPEDES, ALquila habitaciones y apartamentos con baño privado, con o sin asistencia. Precio de situación: I-5806, Revolución 152, esquina a Gertrudis.

GALIANO 111, ALTOS, ENTRE SAN José y Barcelona. Amplia y fresca habitación, baño intercalado, agua caliente y fría. Comida exquisita. Precios reducidos. Absoluta moralidad. Telf. M-8857.

CASA DE HUESPEDES: HABANA 110, altos, entre Lamparilla y Obrapía. Vea las mejores habitaciones con vista a la calle, buen trato y moralidad. Excelente comida, agua caliente a todas horas. Precios módicos

81 CASAS DE COMIDAS

CANTINAS A DOMICILIO, COMIDA vegetariana hecha a conciencia, con buen aceite, para personas que están a plan. Económico. Se admiten abonados al comedor. Telf. A-7905.

82 APARTAMENTOS

APARTAMENTOS MODERNOS. — Recientemente pintados, ventilados, dos cuartos,sala, comedor, precioso baño intercalado, cocina de gas, baño criados, edificio «Padrón», Neptuno 251 teléfonos U-5158 y U-6899

EN 25 PESOS, SE ALQUILA APARtamento con portal, sala, comedor, dos habitaciones baño y cocina. Carlos III y Almendares. Informes: Telf. U-2181.

SE ALQUILA OFICINA CON MUEbles, en los bajos de Aguiar 84, entre Obispo y O-Reilly. Módico precio.

SE ALQUILA APARTAMENTO CON vista calle y una habitación, baño intercalado, ducha caliente, con o sin asistencia, a matrimonio, señoras, señoritas u hombres solos honorables. Neptuno número 203, primer piso, número 2.

MODERNAS OFICINAS PARA hombres de negocios, acabadas de construir, se alquilan en los bajos de **El Gato Negro,** Obispo 65. Informes: Cacheiro. Telf. A-7780.

84 HABITACIONES

TEJADILLO 10
Se alquilan dos habitaciones para guardar muebles, casa respetable.

SAN RAFAEL 89, AZOTEA, DOS HAbitaciones con su servicio, entrada independiente, propias para matrimonio. Informes: Galiano 89, locería.

ALQUILO AMPLIAS HABITACIONES ventiladas, balcón a la calle e interiores, para matrimonios y hombres solos, con lavabos, agua fría y caliente y comida variada Telf. A-6515. Habana número 89, entre Lamparilla y Amargura.

EN CASA PARTICULAR, SE ALQUIlan dos habitaciones con agua dentro, una en Salud 37, altos; y otra, en Maloja 75, altos, en 11 pesos.

FAMILIA HONORABLE, ALQUILA con todo servicio, amplia habitación con vista a la calle y esmerada limpieza. Lugar muy céntrico. Hay teléfono. Concordia 44, bajos, esquina a Manrique.

SE ALQUILA: SANTA CLARA NUmero 16, altos, entre Oficios e Inquisidor, amplia habitación con balcón calle. Hay teléfono.

85 NAVES - LOCALES

CEDO POR PEQUEÑO ALQUILER con regalía, un pequeño local preparado para vidriera de tabacos, billetes y quincalla, en el radio de Infanta y San Lázaro, lugar muy estratégico para el negocio. Informa: Sr. Ruiz de 12 a 2 p. m. San Lázaro Nro. 400 altos, entre San Francisco y Espada.

SE ALQUILA CUBA Y DESAMPARAdos, esquina, local para establecimiento y dos pisos altos con dos departamentos cada uno y sus servicios. Informes: Manzana de Gómez 527. Teléfono A5-3641

AMPLIO LOCAL, BARCELONA NUmero 8, entre Aguila y Amistad, para cualquier comercio: F-5872 y F-6072

87 HABANA

NUEVA DEL PILAR 28, ENTRE Benjumeda y Llinás, cómoda casa, sala, saleta, cuatro habitaciones, etc. Llave en el número 30. Informes: Galiano 66, apartamento 56.

ESTEVEZ 47. —FRENTE A LA SOciedad «El Pilar», casa grande, sala, saleta, cuatro habitaciones, gran patio etc., 35 pesos. No hay papel en la puerta, están los pintores.

CARLOS III FRENTE CALLE G POzos Dulces 2, 2o piso edificio recién construido, terraza, sala, tres habitaciones, hall, comedor al fondo lujoso baño intercalado, etc. Servicio criados 40 pesos, verse de 2 a 6. U-1428

A HOMBRE SOLO SE ALQUILA magnífica habitación en casa particular con o sin meebles Virtudes 44 esquina a Aguila.

ALQUILERES

87 HABANA

HORNOS Y VAJOR, A UNA CUAdra del parque Maceo, desde 25 pesos alquilo casas modernas con sala, comedor, dos habitaciones y baño. Telf. M-2837.

SE ALQUILA CASA, ACABADA DE fabricar, en San Rafael 114, primer piso: sala, recibidor, cuatro cuartos, comedor, dos baños y servicio de criados. Informes: Belascoain 75, «El Leader»: U-2844.

ALQUILO: PLASENCIA 2-B., ALTOS, casa nueva: sala, comedor, 2 cuartos, gran baño, agua fría y caliente y lavadero. Informan: M-1091.

ALQUILO EN 34 PESOS, CASA MOderna, Lucena número 11, bajos, entre Neptuno y San Miguel: sala, recibidor, 4 habitaciones, baño completo intercalado, cocina de gas y carbón, calentador, comedor al fondo, servicio de criados. Llaves de 10 a 1.

ALQUILO: SAN MIGUEL 125, BAjos, entre Escobar y Gervasio: sala, recibidor, comedor, cuatro cuartos, baño intercalado completo, cuarto de criados con servicio. Precio: 50 pesos. La llave en la misma. Informan: M-8018.

MONTE 36, SEGUNDO PISO: SALA, recibidor, cuatro habitaciones, comedor al fondo, baño, cocina y servicio de criados. Informan: Monte 103. Telf. M-2364. San Rafael 153, entre Espada y San Francisco: sala, saleta, tres habitaciones, baño y cocina. Informan: Monte 103. Telf. M-2364.

ECONOMICAS

Casas de sala, saleta, comedor dos y tres cuartos, baño intercalado, cocina, cuarto y servicio de criados, en los mejores lugares de la ciudad.

Aguacate 75, bajos	$34.00
Correa 5-D., bajos	$17.00
18 entre 9 y 11	20.00
Pasaje Infante esquina Mayía Rodríguez	15.00
Velázquez 26, altos	20.00
San Lázaro 222 y 224	18.00
Lugareño 23, altos	32.00
Calle 22 No. 24-A. altos de $12 a	27.00
Marina Nro. 2, de 10.00	30.00
Marina No. 16-C. de $15 a	40.00
Trece Esq. a M. Maine, de 27 a	30.00
Doce y 23	21.00
Pasaje Infante 15	17.00
Paz 56, altos	40.00
Departamentos de una y dos habitaciones con baño.	
Lindero 24	13.00
Amistad 68	17.00
Dragones 12	$13.00
A. Ramírez 4	14.00

OFICINAS: GENIOS ESQUINA A MORRO. TELEFONO M-6747

88 VEDADO

CARLOS III FRENTE CALLE G, POzos Dulces 2, 2o piso edificio recién construido, terraza, sala, tres habitaciones, hall, comedor al fondo lujoso baño intercalado etc. servicio criados 40 pesos, verse de 2 a 6. U-1428

EDIFICIO RIVERSIDE. PISOS INdependientes, Sala, 2-3 cuartos, baño intercalado comedor al fondo y cocina, garage 15, 18 y 25 pesos. Calle 17 esquina a 26, Vedado.

VEDADO
Se alquila casa moderna, una planta, situada en la calle Paseo número 56, entre 3 y 5. Se compone de jardín, portal, sala cerrada, hall, recibidor, 4 cuartos, baño completo, comedor, cocina, cuarto y servicio de criados, garage, patio. Precio: 85 pesos. Informes: M-8182

92 SANTOS SUAREZ - MENDOZA

SE ALQUILA LA CASA SAN BEnigno 505 entre Zapotes y San Bernardino. Informan en la misma. Teléfono FO-1459

ALQUILO SANTOS SUAREZ NUmero 78, jardín, portal, sala, saleta, 3 habitaciones, comedor, baño cocina cuarto y servicio de criados, patio y traspatio cemento y garage. Informes: Leyte Vidal, Teléfono: M-2222 40 pesos.

2 LUYANO

ALQUILO CASA: SALA, COMEDOR, cinco habitaciones, cocina, baño y patio. Justicia 664, entre Herrera y Compromiso. Puede verse, de 2 a 5. Gana 27 pesos: F-2346.

94 LAWTON - BATISTA

LAWTON: SAN FRANCISCO 149, ANtiguo, moderno 357, esquina a Porvenir: sala, saleta, comedor, cuatro cuartos, servicio sanitario completo intercalado, patio y trasbatio. Llave e informes en la misma: Rosario Maceo.

SE SOLICITAN

102 AGENCIAS - COLOCACIONES

LUCAS: M-8195. ESTA MODERNA agencia ofrece cocineras, criadas, manejadoras, lavanderas, choferes dependientes de todas razas y sexos. Referencias y domicilios reconocidos. San Lázaro número 201, esquina a Lealtad.

103 CRIADAS - CRIADOS

SE SOLICITA UNA JOVEN ESPAÑOla, para criada de mano. Tiene que tener referencias y dormir en la colocación. Buen sueldo, calle 17 número 509, entre D. y E, Vedado.

SE SOLICITA UNA MUCHACHA QUE sea limpia y que sepa lavar y planchar. Lucena 15 y medio, altos, izquierda, letra B.

SE SOLICITA UNA CRIADA DE mano dormir en la colocación sueldo 10 pesos calle 9 entre 4 y 6 La Sierra casa Dr. Castroverde.

SE SOLICITA UNA JOVEN ESPAñola para limpiar, sueldo: 15 pesos y uniforme. Ave. de la Paz Nro. 1, esquina a Ave. de América Alturas de Almendares.

104 COCINERAS Y COCINEROS

SE SOLICITA COCINERA ESPAÑOla, que sepa cocinar bien. Tiene que lavar alguna ropa, con referencias. Sueldo: 15 pesos. Avenida de los Presidentes 560, entre 23 y 25, Vedado.

SE DESEA COLOCAR UNA COCINEra blanca, de buen aspeco, que duerma en la colocación. Es inútil venga sin referencias. Telf. F-2857.

105 MANEJADORAS

SE SOLICITA UNA MUCHACHA Joven, para cuidar un niño. Sueldo: 6 pesos y uniformes: Calle D. número 401, esquina a 17, Vedado.

114 AGENTES - VENDEDORES

NECESITAMOS AGENTES EN LA Habana y en el interior, para artículo de fácil venta. Buenas ganancias. Valdés, Obrapía 49, Habana.

117 SOLICITUDES VARIAS

NECESITO ALGUNOS HOMBRES Y mujeres, mayores de 21 años, que vivan en La Habana y sepan las cuatro reglas. Los que sean admitidos obtendrán empleo permanente, bien retribuído en Compañía Americana. Preguntar por Mr. Frank, en Bernaza número 3, frente al parque Albear, entrada por la Real Silk, a las once de la mañana, hora inglesa. No trato por correspondencia.

SE SOLICITA UN FOTOGRAFO E impresor, que conozca perfectamente su oficio. Es requisito indispensable que presente referencias. Informan: Cooperativa Fotográfica, S. A., Industria núm. 66.

SE OFRECEN

118 CRIADAS-CRIADOS

SE DESEA COLOCAR UNA MUCHAcha blanca, del país, para limpiar y coser: F-6202.

SE OFRECE UNA JOVEN DE COlor, para criada o manejar. Sabe cumplir con su obligación y desea casa formal. Informes: F-7261.

SE DESEA COLOCAR UN JOVEN de criado de mano práctico en el servicio de comedor, sabe hacer coteles, con buenas referencias. Informes: F-6175

DESEA COLOCARSE UN JOVEN español de criado de manos, tiene buenas referencias de las casas donde ha trabajado. Informan F-6077

SE DESEA COLOCAR UNA MUCHAcha española para coser ropa fina y cortar y para hacer alguna limpieza, es seria y fina y desea casa de moralidad. Para informes Sol Nro. 88 Tienen referencias.

DESEA COLOCARSE JOVEN ESPAñola para criada de cuartos o comedor, es fina y trabajadora, desea casa de moralidad, tiene referencias. Informan teléfono F-2722.

SE DESEA COLOCAR UN ESPAÑOL en casa particular, muy práctico en servir mesa, tiene buenas referencias. M-4167

SE OFRECE UNA JOVEN DE COLOR, para criada o manejar. Desea casa formal y sabe cumplir con su obligación. Informan: F-7261.

119 COCINERAS-COCINEROS

SE DESEA COLOCAR UNA JOVEN de color, buena cocinera, cocina criolla y algo de americana. Sale al mediodía, duerme fuera y desea la colocación en el Vedado. No menos de 15 pesos. Telf. F-6003.

SE DESEA COLOCAR UNA SEÑOra del campo, para cocinar en casa de moralidad. Entiende de repostería. Informes: U-2754.

SE DESEA COLOCAR UNA ESPAÑOla, de cocinera y repostera. Sabe su obligación y hace plaza si lo desean: M-4130

SE DESEA COLOCAR UNA COCINEra de color. No le importa hacer pequeña limpieza si es corta familia y desea casa formal. También se coloca para criada solamente. Informan: F-7261.

SE DESEA COLOCAR SEÑORA PAra cocinar con regencias lo mismo para la Habana que para los repartos llame al teléfono M-1818 al Aguila, Juana.

SE DESEA COLOCAR UN COCINEro joven con referencias. Informes F-6175.

DESEA COLOCARSE UN COCINERO y repostero. Teléfono M-3674

SEÑORA ESPAÑOLA DESEA COLOcarse, cocinera repostera, Teléfono FO-3301

SE DESEA COLOCAR UNA JOVEN de color de cocinera. No duerme teléfono FO-2674

SE DESEA COLOCAR UNA SEÑORA española de mediana edad para cocinar y limpiar, cocina a la criolla y española. Tiene referencias. Hace plaza. No duerme en la colocación. Teléfono U-1612

SE OFRECE COCINERO ESPAÑOL, de mediana edad, hace toda clase de dulces, a la perfección. Es solo, de buen carácter y limpio. Tiene recomendaciones. Informes: Telf. M-7551.

SE OFRECE COCINERA ESPAÑOLA, entiende de repostería, para corta familia. Tiene buen carácter y buenas referencias. Sueldo: de 20 a 25 pesos: M-9683.

124 LAVANDERAS-LAVANDEROS

ESPAÑOLA SOLA, INSTRUIDA, DE mediana edad, desea casa honorable para lavar o criada o cacina sencilla, a pocas personas. Telf. A-9108.

125 CHOFERES

SE OFRECE UN BUEN CHOFER ESpañol, experto mecánico en toda clase de máquinas, 15 años de servicio particular. No tiene pretensiones, honrado y cumplidor. Tiene esmeradas referencias: FO-2639.

SE OFRECE CHOFFER ESPAÑOL, de mediana edad práctico en toda clase de máquinas con referencias Informan garage Colón 12 y 23 Vedado, teléfono F-6017 preguntan por García.

DESEA COLOCARSE CHAUFFEUR español, de mediana edad muy práctico por llevar tiempo en el oficio, tiene buenas referencias. Teléfono: F-7024

129 OFICINISTAS

SE OFRECE JOVEN CUBANO PAra oficina, case de comercio o cosa análoga. No tiene pretensiones. Informes: Telf. U-3403.

Profesionales

3 DRES. EN MEDICINA

DR. MESA RAMOS
PIEL, SIFILIS, VENEREO
Inyecciones intravenosas, de 8 a 9 a. m. Consultas: de 5 a 7 p. m. Tratamientos: precios convencionales. Perseverancia 32, entre Animas y Virtudes.

DR. JOSE ALFONSO
Ex especialista del Centro Asturiano: ojos, garganta, nariz y oídos. Consultas mutualizables, de 10 a 12 y de 4 a 5: $1.00; de 2 a 4: $3.00. Turno fijo: $5.00. Operaciones módicas, Monte 386. Telf. M-2330.

INSTITUTO HIGIA
ENFERMEDADES VENEREAS (EXCLUSIVAMENTE)
Curación rápida y garantizada de gonorrea reciente o antigua, prostatitis, orquitis, artritismo blenorrágico, sífilis, úlceras cancrosas, impotencia. ULTIMOS MEDICAMENTOS. Método indoloro. Diatermia, fulguraciones CONSULTAS Y RECONOCIMIENTOS GRATIS, de 7 a. m. a 9 p. m. Turnos especiales. Zanja 2, altos, entre Galiano y Rayo, teléfono M-6605

VIAS URINARIAS
(XCLUSIVAMENTE)
Enfermedades de los riñones, vejiga, próstata testículos, gonorreas y sus complicaciones. Resectoscopía de la hipertrofia prostática y electrolisis de las estrecheses uretrales. (Método Thompson). Impotencia en todas sus formas. Generandi, Cocundi, Espermatorrea. Debilidad sexual, etc. Consultas y Reconocimiento gratis 5 p. m. a 7 p. m., Consulado 39 (primer piso) entre Genios y Refugio.

POLICLINICA INTERNACIONAL
Director: Dr. David Cabarrocas
San Miguel número 130, letra B. Consultas de 9 a 10 a.m. y de 2 a 7 p. m. Excepto sábados y domingos, por turno: de $0.50, $1.00 $2.00, $3.00, $4.00 y $5.00. Consultandose primero los de más precios Tratamiento especial: Tuberculosis, Asma, Bronquitis, Reumatismo, Diabetes, Sífilis Blenorragia, Pielitis, Nefritis, Ictericia, Dispepsia, Vómitos incoertibles del embarazo con raspado o cura, Neurastenia, Ulcera del Estómago, Anemia, Disenteria, Paludismo, Apendicitis. A los pobres se les consulta gratis, presentando este anuncio.

Profesionales

3 DRES. EN MEDICINA

MEDICOS ESPECIALISTAS
LAMPARILLA 41, ENTRE AGUACATE Y COMPOSTELA: A-7143
Cirujanos, parteros, OCULISTAS dentistas y comadronas. ALMORRANAS CURADAS RADICALMENTE SIN OPERACION. Impotencia, blenorragia, asma y demás enfermedades. CLINICA Y LABORATORIOS INCORPORADOS. Reconocimientos: $1.00; Consultas: 0.50; Extracciones: 0.50. Trabajos dentales garantizados. CIRUGIA PLASTICA, OBESIDAD DELGADEZ, TATUAJES, BERRUGAS SENOS, forúnculos, manchas y otros defectos quitados y corregidos. ATENCIONES: DE 2 A 7 P. M. DIAS FESTIVOS: DE 10 A 12 A. M. GABINETE: LAMPARILLA No. 41

DR. J. R. Alvarez Chacón
HERNISTA
Ex-Director de «La Benéfica». del Centro Gallego
Edificio «América», Jovellar esquina a N.
Telfs. U-5400 y FO-1361
Cura radical de la hernia, sin recurrir a operación ni al uso permanente del braguero. Desprovista de peligro, dolor y complicaciones de todo género. El paciente puede continuar sus ocupaciones habituales durante el tratamiento.
CONSULTAS, TURNO FIJO

DR. ROSAL
Sistema nervioso. Corazón. Medicina Interna. Consulta diaria de 4 a 6. San Miguel 117, (altos) entre Gervasio y Escobar. Teléfono U-2342.

DR. BARBA INCLAN
MEDICO CIRUJANO
Especialista en Huesos, Articulaciones y Músculos. Cirujano ortopédico Hospital de la Policía Nacional, asistente Hospital Mercedes y ayudante del Profesor Inclán. Consultas diarias de 2 a 3 p.m. en San Rafael 153 F, altos, entre Hospital y Espada. Consultas de $3 a $5 según hora. Telf. U-1224

DR. OCTAVIO RIVERO
Asma, tuberculosis, enfermedades pulmonares y alérgicas. (Coriza, urticaria),
Ex asistente Servicio del profesor Sayé (Barcelona; ex jefe clínico Dispensario Antituberculoso Municipal. Consultas: lunes, miércoles y viernes, 12 a 2 p. m. Hora fija, previo aviso. Campanario 43. M-6258.

DR. ANTONIO PITA
Enfermedades nerviosas y endocrinas
Contando con un bien montado instituto de Fisioterapia. Tratamiento efectivo de la neurastenia, impotencia, frigidez sexual, enfermedades crónicas y glandulares, etc. Novísimo método de estimulación Vago-Simpático. No visita, ni da consultas por Correo. Consulta previamente concedida: $10.00. Consultas, de 2 a 4 p. m. $2.00. San Lázaro 45, a una cuadra de Prado y Malecón. Telf. A-9292.

DR. J. B. RUIZ
Ex-especialista del Centro Gallego de los hospitales de Filadelfia y New York. Especialista vías urinarias, venéreo, sífilis y trastornos sexual. Uretroscopía y Cistoscopía. Consultas de 1 a 3 Trocadero 35.

DR. A. VENERO
Curación rápida de enfermedades venéreas impotencia, sífilis, electricidad médica, diatermia, ozoterapia, etc. Cuota semanal. Consultas: de 10 a 12 m. y de 4 a 6 p. m. San Miguel 55, esquina a San Nicolás. Telf. A-9380.

INSTITUTO DEL VIEJO
NEPTUNO 120
Especializado en el tratamiento de enfermos de más de 40 años. Servicio permanente. Laboratorio. Visitas domiciliarias. Curaciones. Consultas. Electricidad médica. Farmacia, Especialistas, Clínica. CUOTA MENSUAL $1.50 Obsequiamos el primer recibo.

DR. A. LABRADOR
Especialidad en enfermedades de señoras, flujos crónicos, venéreos y sífilis, corazón, riñones y pulmones, inyecciones intravenosas. Se hacen toda clase de análisis. Consultas gratis de 8 a 1 y media. Pagas, de 2 a 5. Angeles No. 3, entre Reina y Estrella. A-0801

DR. ALFREDO COMAS
Especialista del Instituto del Cáncer. Enfermedades venéreas, sífilis, impotencia, afecciones de señoras, tumores del útero y pechos. Aplicaciones del Radium. Horas: de 2 a 5. Telf. M-7728. San Nicolás 70, Habana.

5 DENTISTAS

DR. ARMANDO CRUCET
Cirujano dental y oral, de la facultad de Pennsylvania y del Garestson Hospital of Oral Sugery. Ex profesor de la Moffit Porcelain Dental School de Filadelfia.
Tratamiento médico quirúrgico de la piorrea alveolar dentadura de porcelana, cordales impactados. Rayos X, diaterma, electro coagulación. Infrarojo. Alta frecuencia. Rayos Violeta.
Consultas por hora fija.
Paseo núm. 17, entre Línea y Calzada, Vedado.
Telf. F-5153.

DR. ALFREDO CARNOT
Cirujano Dentista. —Teniente Rey esquina a Mercaderes, altos. Teléfono: A-9310. Consultas diarias de 8 a.m. a 7 p.m.

DR. J. M. GATELL
CIRUJANO DENTISTA
Calle Habana núm. 98, entre Obispo y Obrapía.
Especialista en extracciones, puentes, coronas de oro y platino y dentaduras postizas. Arreglo de puentes y planchas en el día. A los clientes que lo deseen los termino en 24 horas. Facilidades de pago. Consultas de 8 a 8. Telf. A-8335.

6 COMADRONAS

CONSUELO RUDA
Comadrona, ex interna de la casa de salud «La Balear». Muchos años de práctica. Consultas gratis. Belascoaín 74, altos, esquina a Jesús Peregrino. Telf. U-5824.

Profesionales

6 COMADRONAS

ESTRELLA VIÑALS, COMADRONA de Asociación Cubana y Cooperativa Médica. Inyeciones a domicilio. Ultimos procedimientos San Rafael 152 L altos, entre Marqués González y Oquendo.

COMPRAS

9 CASAS

COMPRO CASA HABANA O VEDAdo hasta 7.000 pesos. Se vende casa antigua con 175 metros cuadrados en 3.000 pesos. Informes Telf. I-3937

COMPRO CASITA DE MAMPOSTEría moderna, en Santos Suárez o Víbora no lejos de Calzada y no más de 1,500 pesos. Trato directo con el dueño Telf. X-1865

SE COMPRA PROPIEDAD GUANAbacoa o Buena Vista línea guagua trato con dueño, no pago gustos Escriba a Farmacia Dr. Yornet, Galbis y Primelles, Almendares.

10 SOLARES

NECESITO SOLAR SOBRE 300 MEtros alturas, o sus alrededores contado. Llame Telf. A5-3122 de 8 a 12 a.m.

17 MUEBLES Y PRENDAS

M-7084. —COMPRO MUEBLES, MAquinas coser, escribir, objetos arte, lámparas, pianos, porcelanas, libros, cuadros, alfombras, vajillas diccionarios, baúles, maletas, antigüedades, neveras, ropa. Acudo enseguida, Teléfono M-7084.

U-3637: COMPRO MUEBLES, PIANO máquinas de coser y escribir, burós, objetos de arte, lámparas, porcelanas, antigüedades, efectos eléctricos, alfombras, plata cuadros. Pago bien, acudo enseguida. «Varadero», Teléfono U-3637

U-6970: COMPRO MUEBLES OBJEtos de arte, vajillas de porcelana y plata, máquinas de coser, escribir, pianos, pianolas. Todo lo que tenga por vender. Operación rápida. Dinero en mano. U-6970.

U-1800: COMPRO MUEBLES
Pianos, máquinas de coser y escribir, objetos de arte, plata, porcelana, bronce, libros, antigüedades, neveras, oficina completa, archivos y lámparas. Todo cuanto represente valor. «El Ras»: U-1800.

M-2680: COMPRA MUEBLES
Zapatos señoras y caballeros, paga mucho. Muebles, máquinas coser, escribir, baúles, maletas, libros, adornos, divisiones, mamparas. Liquido casas completas todo lo que usted quiera vender: M-2680.

Compramos:
Brillantes, platino, plata y oro
BAHAMONDE Y CIA.,
(Desde 1893)
Amistad 94, casi esquina a San José

A-7795: COMPRA MUEBLES
De todas clases. Pagamos más que nadie. También vendemos, cambiamos y alquilamos No venda sin antes hacer una llamada: A-7795. Vamos en el acto. «La Honradez». Máximo Gómez núm. 35.

A-6620: COMPRO MUEBLES
Juegos de cuarto, comedor, sala, piezas sueltas, neveras, refrigeradores, máquinas de coser y escribir, muebles de oficina, radios y equipajes. Liquido casas de huéspedes «La Moderna». Salud 3. A-6620

A-9003: COMPRO MUEBLES
FINOS Y CORRIENTES
Objetos de arte, oficina todo, lámparas, equipajes, máquinas coser, sillones barbería, pianos, pocelana, bronce, ropa caballero. Todo lo que venda. Telf. A9003.

COMPRO MUEBLES M-2914
Juegos completos y piezas sueltas. Pago bien. También cambiamos sus muebles viejos por nuev

VENTAS

CASAS

REPARTO PARRAGA
mampostería, baño primera, ría y caliente. El terreno que 500 pesos contado, resto pa- interés. También quinta pro- granja, 35.000 a 60.000 varas, centavos vara. Muchas matas s. Telfs. M-5090 y U-6723.

23, VEDADO, PARCELA
30 por 34.19, precio: $4,000; calle 17 mide 14.74 por 41.27. $3.100. Dueño: González, 12.

MAR ESQUINA, — VENDO
6 y 1a, acera sombra, mide por 29.48. La mejor del Re- dueño: González. M-2602. O- 26.

DO. CASA 5.250 CERCA DE
moderna, carpintería caoba y techo monolítico, lujoso ba- Dueño González, M-2602 O- 26.

ANA. ESQUINA MODERNA.
establecimiento en los bajos, sas altas, buiena renta, buen Precio 20 mil pesos. Gon- O-Reilly 26, M-2606 . . . . .

VENDO LA MEJOR DE LA
ana 2 plantas, 900 metros da planta, techo monolítico, ada para más pisos, estructu- acero. Precio: 23 mil pesos. ez. O-Reilly 26 M-2606

SE VENDE CASA MODERNA
nó parte alta, una cuadra de 2 cuartos, servicio interca- comedor, cocina, citarón sombra comodidades. Telf. I-5463 no ores. de 12 a 3

ENDE LA CASA JUAN DEL-
254 entre Milagros y Santa a, con tranvías y ómnibus al Se compone de portal, sala, hall, cinco cuartos bajos y tos, comedor, dos lujosos ba- para familia, servicios de cria- garage, habitación con servicio, chauffeur, jardín al frente y al Para informes en la misma, verse a cualquier hora.

REPARTO LA SIERRA GANGA
emos residencia d eesquina una próxima al Cine «Rívoli», con medida de 24x30, compuesta de por ambas calles, portal, sala, 3 amplias habitaciones, baño to, comedor, gran cocina, 1|4 y o de criados, garage y traspa- cio: $9.500.00. Informan: J. P. na e Hijo, Chacón 23. M-8182.

VEDADO
emos casa moderna calle 19, sta de jardín, portal, sala, hall, 3|4, baño intercalado, cocina, 2|4 y servicios de criados, pér- en la azotea y mirador Precio: Informan: J. P. Quintana Chacón 23. M-8182.

HABANA
emos casa de apartamentos, a a Belascoaín y a los 4 Cami- con una superficie de 1.025 me- entando $200.00. Preci: $17.000. el 12% libre. Informan: J. P. na e Hijo. Chacón 23, M-8182.

HABANA
emos, casa una planta construc- tigua, calle Chacón acera de la mide 9x14. Precio: $3.500; otra mpedrado, mide 9x13. Muy ba- Informan: J. P. Quintana e Hi- acón 23. M-8182.

ENDE UNA CASA, CON TERRE-
para jardín, portal, sala, come- es cuartos, cocina, servicios sa- y traspatio, en 1,000 pesos tado y 500 pesos a pagar. Ca- número 6, entre H. y G., repar- tista. No corredores. Directa- con su dueño: Telf. I-6131.

A RENTA: VENDO EN EL
tado cuatro casas modernas y abitaciones al fondo. Renta 200 Precio: 22,000 pesos. Tam- cuatro casas chicas, de sala, abitaciones, comedor, baño in- do, a 2,200 pesos, Obrapía lina, Andés Pérez.

¡BUSCA NEGOCIOS? TENGO LOS MEJORES! AMIN GARCIA: M-4461
ndo ocho casas y una esquina: pesos; vendo esquina, con co- 2 plantas, renta 80 pesos, 000 pesos; vendo casa en In- 3 plantas: 9,000 pesos, gan- Compro y vendo toda clase de os. Vendo edificio: 15,000 enta 1,500 pesos, en Calzada Reina. Informes: Benjamín Galiano 125, café: M-4461.

NEGOCIOS DEL AÑO!
ndo 4 manzanas terreno, en la 50 centavos vara; Marianao, 6 casas y una cuartería, ren- 0 pesos, en 9,000 pesos; 4 ca- entan 80 pesos, en 5,500 pe- asa 2 plantas, renta 90 pesos, 00 pesos. Se cambia por bo- dando o tomando diferencia. mes: Benjamín García, Galiano café.

ENDE EN LOS QUEMADOS DE
ianao, en la calle General Lee, ermosa casa con portal, sala, cinco cuartos, baño intercala- arto de criados con sus servi- cina y garage. Trato directo. redores. Informes: Martí nú- 3-C. Sr. Arturo Martínez.

RRA! LA PIERDE: $650.00
tres casitas que fabriqué, la que queda la regalo; 650 pesos, gravamen). Luyanó, con gran io. Dueño: Tejadillo 17: Telf.

ESTE NEGOCIO: VENDO MI
No corredores. Informes: 1-1646, de 9 a 10 a. m.

NA: CALLE VILLEGAS, DE
arilla a Muralla, vendo casa techos monolíticos, dos plan- tando 225 pesos. Oportunidad comprar buena propiedad. Gui- del Monte, Habana 84. Telf.

EMILIO LOVERK Y FAUSTO MARIN Y R.
tro de obras graduado en Arte ios con experiencia de 16 años as clases de fabricación, cálculos s, modelos nuevos, amplios en ribución de la casa, dándole luz, ad, solidez, elegancia a la casa s sus inicios en la cimentación su conclusión. A satisfacción del interesado, fabricamos 23 pesos metro de fabricación, ena garantía para usted Nos cargo de reparaciones, pintu- electricidad, a precios sin com- as. Croquis, planos, proyectos Pida informes a la oficina de rado 12, casi esquina a Cuba. A-7958.

VENTAS

48 CASAS

ESTRELLA 5X45, LOSA POR TABLA a una cuadra de Reina 3700 informa su dueño: F-4739. Estévez, a una cuadra del Mercado Unico, 19x25, moderna 5.500. Informa su dueño: Telf. F-4739.

AVENIDA ESTRADA PALMA 511 EN tre Juan Delgado y Goicuría, vendo magnífica casa, construcción primera, acera sombra, 5 habitaciones, 2 baños intercalados, sala, saleta, pantry, 2 garages, cuartos criados y chofer, patio, traspatio, jardines, árboles frutales, lavadero, etc. Informa su dueño: I-5127

PARA PERSONA DE GUSTO
Casa nueva: sala, 3 cuartos grandes, comedor al fondo, regio baño intercalado, calentador, etc., 8.000 pesos, dejo 2,000 pesos en hipoteca. Véala de 2 a 5. Lagunas 29. Dueño: U-5590.

VENDO CASITA DE MAMPOSTERIA y teja compuesta de portal, sala, dos habitaciones, comedor, cocina, servicio patio, reparto Buena Vista m edioa cuadra tranvías. Precio mil pesos, 500 de contado y el resto a pagar 20 pesos mensuales, sin interés. Teléfono I-3611

VEDADO: $10,000
Lujosa, lindísima, sin estrenar: jardín, portal, sala, comedor, regio baño, 3 amplias habitaciones garage. Otro chalet de esquina sin estrenar: 10,000 pesos. Gerardo Mauriz: M-7586, Metropolitana 538.

VEDADO, 4 CASAS: $13,000
Próxima 23, renta 20 pesos. Espléndido negocio. Otra, calle 23: 20,000 pesos. Otra, 2 plantas: 11,500. Gerardo Mauriz: M-7586. Metropolitana núm. 538.

VENDO GRAN ESQUINA COMER- cial inmediata Galiano, dos plantas modernas 10x30, rentando $180; precio $24.000. También dos plantas modernas, sala, saleta, 3|4, baño moderno, $6.500. Casa altos y bajos, moderna, $3.500. Regia casa portal, sala, saleta, 4|4, comedor, baño completo, $4.500. San Rafael 101, altos, Apartamento 9. Señor Escobar; también aviso por escrito, voy a domicilio. 8 a 1.

CONCEPCION Y GENERAL LEE: SE venden sin estrenar casitas, techos monolíticos: jardín, portal, sala, comedor, dos cuartos, baño intercalado, cocina agua caliente lavadero, lugar para guardr máquinas. Puede verse a todas horas, muy barata. Ruta 22 y tranbús V-1: M-2863.

VENDO HERMOSA CASA ANTIGUA Revillagigedo 108, sala, comedor 6 cuartos, toda azotea. Informan misma. Más detalles escribir dueño Dr. Angel Freire, Managua. Precio: $4,200. No pago corretaje.

Precio de ganga
VENDO
JESUS DEL MONTE 417
Casa de Mampostería, azotea y tejas, 530 metros planos de superficie. Compuesta de sala, saleta, un salón corrido de 4.20 por 17 metros, dos cuartos, cocina de gas, dos baños con servicios completos y un hermoso sótano. Unica oportunidad. Escribanos y gustosamente lo atenderemos. Informes: Calle F número 34, Vedado, Habana. Oficina de Inversiones.

CONCEPCION ENTRE DELICIAS
y Buenaventura se vende. Portal, sala, recibidor, cuatro habitaciones, baño intercalado, cocina, servicio de criados, patio y traspatio. Informes: F-5631

SE VENDE UNA HERMOSA CASA en la calle L. número 207, entre 15 y 17, Vedado, sin intervención de corredores. En la misma informan, de 9 de la mañana, a 12 de la tarde.

VENDO LA CASA DE UNA PLAN- ta, Mazón número 30, cerca de la Universidad, con garage, cuatro habitaciones, tres baños lujoso comedor, precioso patio andaluz. Toda decorada con gusto, muy clara y fresca. Informan en la misma, tratando exclusivamente con el comprador.

GANGA DE OPORTUNIDAD —AM- pliación de Almendares, calle Doce solar de 12x47, acera sombra, casi esquina fraile. Sólida y bien construída casa de dos plantas, citarón, monolítica; fachada, ladrillo y medio. Bajos: jardín, portal, hall sala, saleta, hall con servicios auxiliares y escalera mármol a los altos; amplio comedor con zócalo de caoba, pantry, cocina completa, cuarto y servicio de criados, patio y traspatio cementados, lavadero garage de dos plantas con servicios altos. Altos: hall, cuatro dormitorios, tres closets, dos baños de lujo, terrazas al frente y fondo con pérgola azotea. 330 m2. de fabricación: $10,500. Dueño: FO-2145.

49 SOLARES

VENDO MIRAMAR SOLAR ESQUI- na 26 por 30 varas parte alta medida ideal nada mejor situada Séptima avenida esquina 26, precio situación, directamente dueño Rodríguez Telf. FO-2212

GANGA. — REPARTO LAWTON
80 centavos vara. Calle Pocito, calle 19 y Línea, manzana 4.209 varas, alcantarillado y aceras. Dueño directamente. Marrero. Aguiar 27, M-7774

STA. CATALINA Y D-STRAMPES
Se vende solar yermo. Mide 32.34 varas por Santa Catalina y 29.00 varas por D-Strampes. Se fracciona un solar por Santa Catalina Dueño: Félix Capestany, Villegas 78 ferretería.

GANGA PARA INDUSTRIA
Terreno esquina, Calzada Palatino, 48 por 88 varas. La medida que quiera: $2.40 vara. Alcantarillado agua. Telfs. M-5090 y U-6723.

MUY BARATO SE VENDE UN SO- lar de terreno en buen punto, situado en la calle Cortina, entre Estrada Palma y Libertad. Informan: Martínez, Cuba 23. Teléfono I-5639.

SE VENDE BARATO UN SOLAR DE terreno en Estrada Palma esquina a Miguel Figueroa. Informa: Martínez, Cuba 23. Teléfono I-5639.

SE VENDE BARATO UN TERRENO en la calle Benjumeda próximo a Infanta. Informa: Martínez. Cuba 23. Teléfono I-5639.

AVE. DE LOS ALCALDES, ANTES CALLE PASEO
Vendemos solar de esquina acera de la brisa con una superficie de 1.600 metros. Precio: a $15.00 metro; otro, calle 23, que mide 21.23x29.50 a $11 vara. Informan: J. P. Quintana e Hijo. Chacón 23. M-8182.

Ampliación de Almendares Solar de 13x46 en $1,200
Vendemos solar de 13x46, calle 11, entre Ave. 9 y Ave. 10, completando la manzana la calle 10. Dueño Teléfono H-8182.

VENDO SOLAR CERCADO Y PAVI- mentado, con tres habitaciones dos baños, lavadero y demás servicios. Todo moderno ,556 varas. San Mariano 27, entre J Bruno Zayas y Luz Caballero. F-2346

LOTE TERRENO 1000 VARAS EN Calzada Concha 20 de frente Calzada y 18 frente a Juan Alonso a 4 pesos 50 centavos. Dueño 1-5463 de 12 a 3 no corredores.

¡SOLAR DE ESQUINA! ¡VEA ESTE! Avenida Serrano y Correa. ¡Fíjese el lugar! 456 varas a $4.00 donde vale a $10.00. ¡Esto es ganga! Goicuría y General Lee (Bodega). I-3706.

GANGA: MIRAMAR, QUINTA AVE- nida y Copa, esquina fraile, 2075 varas, a $4.25 vara. Informan: Telf. F-2334

VENTAS

49 SOLARES

VEDADO- HABANA. — MAGNIFI- ca manzana chica calle 23 La mejor situación de la Habana, manzana con 8,760 metros, 15 pesos metro. Trato exclusivamente directo Marrero, Aguiar 27, M-7774.

LA MEJOR ESQUINA FRAILE DEL VEDADO. GANGA
Vendo esquina de G y 27, completando la manzana F y 25, con 26 por 55 varas, a 17.50 la vara. Hace frente Avenida de los Presidentes. Informes: Telf. F-5958.

PARCELA CON PLAYA REPARTO MIRAMAR, GANGA
Vendo parcela en la Avenida Primera entre 22 y 24 Miramar, con 1600 varas. Informes: Sr. Pancho. F-5958.

VEDADO: A LA ENTRADA Y CERCA Línea, vendo dos hermosas parcelas, una 11 por 36 metros y otra 13 por 39. Precio de ocasión. Guillermo del Monte. Habana 84: M-2474.

GRAN NEGOCIO: SE VENDE UN solar, 2 accesorias y 6 cuartos. Renta 40 pesos mensual. Ultimo precio: 3,000 pesos. 3 cuadras del Puente Hierro. No corredores. Informes: Mercaderes núm. 35, departamento 15.

REPARTO MIRAMAR SE VENDE
parcela 13x53 acera de sombra, Ave. 7a entre 28 y 30 buen precio. Informan A-7073 de 10 y 3. a.m. a 12 m. y de 2 a 4 p.m. y F-2868 a otras horas.

SE VENDEN 5.670 VARAS DE TE- terreno por parcelas o todo junto en la Avenida Antonio San Miguel entre Goicuría y Mayía Rodríguez. Informan: Rayo No. 2, casi esquina a San Rafael. Dr. López Pérez.

REPARTOS MIRAMAR ALTURAS. Almendares Av. Paz Sombra ampliación Sierra, Vedado 12 por 37 14 por 35 Mayía Rodríguez Carmen centro esquina, 10 88 por 23. Casas, fincas, facilidades Hurtado. Vapor 45. U-1405

VENDO SOLAR YERMO SANTA Ana entre Acierto y Atarés. El único sin fabricar en la cuadra. Mide 10 varas frente por 40 fondo. Verdadera ganga. Informes: Dr. Ibáñez Tel. M-1518

SOLAR EN NICANOR DEL CAMPO Vendo Trece entre Diez y Doce, dos casas fabricadas 2 parcelas de 11.79 varas frente por 47.16 fondo a $3.00 vara. Informes F-5958

APROVECHE GANGA 1 SOLAR EN Guanabacoa 1122 metros, calle Cárdenas esquina San Juan, informes 23 902 esquina Paseo, altos, Vedado F-7355

EN AVENIDA DE LOS PRESIDEN- tes, de 23 a 27, vendo parcela de esquina, con mil metros de superficie. Informes: señora viuda de Dobal, en F entre 23 y 25.

50 FINCAS RUSTICAS

GERARDO MAURIZ: M-7586 METROPOLITANA 538
FINCAS PARA CRIANZA, SIEMBRA Y RECREO
94,000 METROS, A 35 CTS.
Rodeado de grandes industrias, próximo a La Polar, carretera Rancho Boyeros, chucho ferrocarril, río Almendares, propio para industria o reparto. Gerardo Mauris: M-7586. Metropolitana 538.

FINCAS GANADERAS Y CULTIVO
Carretera Central, 70 kilómetros Capitolio. 120 caballerías, magnífica finca: 85,000 pesos, facilidades de pago; otra, 100 kilómetros Capitolio, 85 caballerías: 70,000 pesos, gran finca. Gerardo Mauriz: M-7586.

300 CABALLERIAS: $80,000
Tierra fértil, gran riqueza en maderas, río, salto de agua; otra, Güira, casi 4 caballerías, tierra primera de primera, no hay piedra, toda cultivada: 13,500 pesos. Gerardo Mauriz: M-7586.

SANTA CLARA 100 CABALLERIAS
Empastada hierba del paral, embarcadero para ganado, cercada corrales, buenas casas, facilidades de pago: 500 pesos caballería; otra, 400 caballerías, ríos, palmares, cercada, batey: 55,000 pesos, grandes facilidades. Gerardo Mauriz: M-7586, Metropolitana 538.

CAMAGUEY: UNA DE LAS MEJORES FINCAS
Para crianza de ganado, ríos, monte, potrero, cercas, cuartones, recogedores, varios bateyes con buenas casas, chucho, maderas en gran escala. Tiene actualmente 18,000 cabezas de ganado. Gerardo Mauriz: M-7586, Metropolitana 538.

60 CABALLERIAS: $10,000
A 4 leguas del poblado de Fomento, Santa Clara, gran cantidad de madera de cero, caoba, majagua, ocuje, sabicú, la cruza un río, buena tierra, granes arboledas de frutales. Gerardo Mauriz: M-7586, Metropolitana número 538.

Wajay 2¼ caballería $7,500
Próxima carretera, mucha arboleda, gran palmar, buena tierra; otra, Ceiba del Agua, entre carretera, casi 1 y tres cuartos caballería: 6,000 pesos Gerardo Mauriz: M-7586,Metropolitana 538.

RANCHO BOYEROS: 1¾ CABALLERIA: $8,500
Próxima carretera, tierra de primera, agua inagotable, arboleda, casa; otra, Arroyo Arenas, Carretera Central, casa, arboleda: 5,750 pesos. Gerardo Mauriz: M-7586, Metropolitana núm. 538.

BEJUCAL: 2½ CABALLERIAS, $5,500
Próxima carretera, buena tierra, arboleda, cercada de piedra; otra, próxima San Antonio, 1 caballería: 4,500 pesos, carretera. Gerardo Mauriz: M-7586. Metropolitana 5538.

FINQUITA RECREO, CASA DE DOS cuartos, todas comodidades, cuarto caballería frutales, agua potable, carretera Wajay, San Pedro. Precio módico Dueño: Línea 907 altos, Vedado.

VENDO GRAN FINCA EN CARRE- tera a una hora de la Habana, tierra colorada de primera, de fondo, muchos frutales, magnífica vivienda, garage, casa empleado, casa tabaco, gran almacén, pozo fértil, motor y turbina, tanque agua 6.000 galones, planta eléctrica. Costó 40.000 y se da por mucho menos de la mitad. Facilidades. Dueña: Cienfuegos 52. No corredores.

VENDO FINQUITA 6.300 VARAS con 54 varas frente Calzada Mantilla con casita madera nueva, luz eléctrica, pozo y bomba, toda cercada tela metálica, siembra plátanos, boniatos, frutales, a media hora del centro de la Habana. Cincuenta centavos vara, con algunas facilidades. Srta. Asuncia. FO-3451.

FINCA DE RECREO EN $5,500
Vendemos finca de recreo frente a carretera central en Arroyo Arenas con una superficie de 10.500 metros, magnífica casa de madera y teja, luz eléctrica, gran pozo y sellada de árboles frutales de la mejor calidad. Informan: J. P. Quintana e Hijo. Chacón 23. M-8182.

VENDO, VEREDA NUEVA, FINCA 1-3|4 caballería, casa vivienda, casa tabaco, llana, colorada, pozo, frutales, platanal, bien cercada. $3.000, facilidades pago. Juan Miguel Fernández. Vereda Nueva.

SE VENDE UNA FINCA DE 22 CA- ballerías tiene 200 matas de naranja y 500 de café en la provincia de la Habana. Informes V. Candales. Empedrado 48.

VENTAS

50 FINCAS RUSTICAS

VENDO FINCA PRIMERA 22 CABA- llerías, Provincia Santa Clara; le cruza vía ancha, 2 kilómetros, vía propia, 1 millón arrobas caña; trasbordadores, casas familia, tienda, trabajadores, palmar, frutos menores, frutales, río. Informes: Telf. M-1436, Cuba 76. Luis Beci.

VENDO 1,400 METROS, DE ESQUI- na, parte alta de la Víbora y gran calle. También se cambian por casa y se da vuelto. Arrojo, Belascoaín 50, esquina a Zanja.

51 ESTABLECIMIENTOS

VENDO GRAN BODEGA CALZADA
Sola esquina, venta diaria: 25 pesos; alquiler: $20, casa para familia. Precio: $900. Informes: Carballo, café La Diana. Reina y Aguila.

SE VENDE LA PARTE DE UNA lechería por estar su socio enfermo, vende a cinco centavos 25 pesos diarios, punto céntrico mucho comercio y tránsito. Véalo pronto que esto no se presenta todos los días. Informan San José y Belascoaín. Café, Alvarez.

BODEGA SOLA EN ESQUINA: 1,500 pesos, los tiene existencia, 25 pesos alquiler, 4 años contrato, 30 pesos venta diaria. Me urge venta por enfermedad. Todo lo aquí escrito se garantiza Cuenya: Monte y Someruelos, café.

LECHERIA AGUIAR 63 SE TRAS- pasa o vende este negocio, que tiene suministro de leche todo el año. Informan en la misma Sr Larrea.

VENDO CAFE CANTINA CALLE GA- liano con poco dinero contado, una vidriera tabacos en 800 pesos, facilidades; una bodeguita surtida en 200 pesos. Vilegas y Teniente Rey Vidriera Café Alfredo.

VENDO VIDRIERA DE TABACOS con quincalla, hay mucho negocio. Lo doy al primero que llegue, por tener que cambiar de giro Informes San Lázaro y San Francisco Habana.

IMPRENTA SE VENDE COMPLETA 10 de Octubre 522 frente a Madrid.

SE VENDE NEGOCIO BUENO PA- ra dos que quieran trabajar poco alquiler y casa para familia. Si la desean buy barato. IInforman Diez de Octubre 226

VENDO UNA BODEGA SOLA, $1.600, mucha barriada, contrata 8 años; alquiler $17; no está atendida. Más informes: Indio y Monte, Benito, café.

VENDO UNA CARNICERIA PUNTO sin competencia, mucho barrio; alquiler $6; contrato 7 años. Precio: $1.200; facilidades de pago. Informan: Indio y Monte. Benito. Café.

VENDO UNA VIDRIERA, CALZADA de mucho movimiento, poco alquiler, muy billetera, hay contrato; más detalles :Indio y Monte Benito, Café.

POR NO PODERLO ATENDER, VEN- do o alquilo café esquina. El alquiler sale de gratis. Tiene buena venta. Lo doy en 450 pesos y doy buen contrato. Telf. FO-3910.

¡VEA ESTOS NEGOCIOS!
Vendo: bodegas, cafés, barras, lecherías, hoteles, casa de huéspedes, con dinero y sin él. No importa el dinero que tenga, véame. Negocios nunca vistos. Verdaderas gangas. Galiano 125, café. Benjamín García: M-4461.

Vendo garage: 1,700 pesos, tiene accesorios y guardan 60 máquinas; vendo bodega en 400 pesos, en Calzada, enseres nuevos; otra, muy cantinera: 3,500 pesos. Informes: Benjamín García, Galiano 125, café.

Solicito socios para industria, con 5,000 y 15,000 pesos. Véame,, si quiere invertir su dinero con garantía. Vendo bodega, Vedado: 1,800 pesos, los tiene de mercancías y casa para vivir, venta diaria: 60 pesos; otra, a tasación, bodegas, cafés y propiedades. Informes: Benjamín García, Galiano 125, café.

Vendo bodega cantinera, alquiler 30 pesos, en 3,000 pesos, con 1,500 pesos de contado; una lechería, en 600 pesos y una bodega para abrir, tiene enseres nuevos. Negocio ganga. Informes: Galiano 125, García.

Vendo hotel: 80 habitaciones, con baños; 6,000 pesos, lo mejor de La Habana; seis grandes casas de huéspedes, las mejores de La Habana, a 1,500 pesos; y vendo propiedad, dos plantas, con establecimiento: 94 pesos. Galiano 125, García.

Vendo bodega en 800 pesos, sola en esquina; alquilo otra, en Calzada, con armatostes nuevos; y vendo casa inquilinato, en 400 pesos, con 50 habitaciones. Informes: Galiano 125, García.

VENDO BODEGA EN LA HABANA, todo moderno: 700 pesos, los enseres valen 1,500 pesos ;y un garage: 600 pesos, con capacidad para 50 máquinas, 55 pesos alquiler, con contrato 6 años. Informes: Benjamín García, Galiano 125, café.

CAFE, LECHERIA NEGOCIO DE OCASION
Calzada comercial, sin pagar alquiler, vende 20 pesos diarios, pocos gastos, con 900 pesos realizo negocio. Tiene fuente de soda y enseres modernos. Informes: Fernández, café «Independencia», Belascoaín y Reina.

SE CEDE LA MEJOR VIDRIERA de Locería y Ferretería situada en un mercado de esta capital poco dinero. Informa Jesús González Ferretería Dragones, Galiano 124.

VENDO CASA HUESPEDES, SEMI- hotel, antigua Habana, verdadero negocio para sacar bonito sueldo. 1.900 pesos, me urge venta por tener otro negocio, Obrapía 48, esquina a Compostela señor Rodríguez.

52 BOVEDAS Y PANTEONES

VENDO CAMION CERRADO, CHE- vrolet, propio para reparto. Verlo e informes: Concha, garage «Modelos», al lado de «El Relámpago». Telf. X-1937.

53 AUTOMOVILES - ACCESORIOS

CUÑA FORD 29 CERRADA 150 PE- sos; Ford cuatro puertas 490 pesos; Ford 33 cuatro puertas 375 pesos; Studebaker a plazos, hago cambios, Reina 24, M-4366 Braña.

SE VENDEN DOS GOMAS «GOOD- year» G-3 de 6 capas con sus cámaras, medida 6.50 por 16, acabados de comprar en su papel de fábrica. Precio: 20 pesos cada una. Informan: teléfono FO-2269

SE VENDE VICTORIA FORD DEL 31 magníficas condiciones de uso precio económico. Preguntar Hotel Vedado M y 19 por Sr. José Rafael López Caleja.

VENDO $150 CUÑA CHRYSLER MUY buenas condiciones o se cambia por solar dando diferencia ¡para verla garage «Manatí», Carlos III y Oquendo; pregunte Moreno de 1 a 16 y de 2 a 8.

VENTAS

53 AUTOMOVILES - ACCESORIOS

ATENCION
Resuelva su problema de transporte usando diferencial «Eaton Rucks tell» doble fuerza, permite más velocidad cuando la quiere y mayor fuerza cuando la necesita. El tercer eje «Trucstell» (10 ruedas) permite mayor peso y un tiro más fácil. Consulte a su Agente Ford o escriban a Franck J. Cabrera, Apartado Nro. 1382, Habana.

PACKARD, IDEAL TURISMO, SEIS cilindros, siete pasajeros, flamante pintura, con radio. Es ganga: 275 pesos. Estévez 16 y 18. Piña Caribe.

APROVECHE ESTUPENDO CHRYS- ler sedan convertible, seis ruedas, en muy buen estado tanto mecánica como exteriormente. Precio rebajado. Damos plazos. J. Ulloa y Cía. Prado 5

MUY BARATO CAMION BROCKWAY para transporte por carretera. De tres a cinco toneladas. Verlo en la casa de los carros usados baratos. J. Ulloa y Cía. Damos facilidades. Prado 5.

PACKARD 120 SEDAN CON BAUL, pintura especial azul perla, muy bueno de todo. Precio bajo con facilidades de pago. J. Ulloa y Cía. Prado 5.

INDUSTRIALES, COMERCIANTES PARA LOS CARNAVALES
Vendo barato magnífico semi-arrastre (semi-trailer) para anunciar en forma de carroza con gran efectividad cualquier producto. FO-3163.

AUTOS DE USO
GANGAS GANGAS

1937 Buick 4 puertas, lujo con baúl.
1937 Pontiac 4 puertas, lujo, con baúl.
1936 Chevrolet 4 puertas, con baúl.
1935 Ford Sedán, 4 puertas.
1935 Buick Sedán, 4 puertas con baúl.
1934 Ford Cuña de lujo.
1934 Graham-Paige Sedán, 4 puertas.
1935 Studebaker Sedán, 4 puertas, baúl y radio.
1931 Dodge Sedán, 4 puertas.

FACILIDADES DE PAGO

AGENCIA «PONTIAC», Marina 64 esquina a Vapor, frente al Torreón.

VENDO BARATO, CAMION FORD cerrado del 35. Ovidio Moure. Buenos Aires 25. Garage. Teléfono I-3483.

VENDO COUPE LA SALLE DEL 29, con cinco gomas nuevas, pintura, motor, carrocería, etc., en excelentes condiciones. Se puede ver a todas horas en Aguacate 19. Informes durante horas de oficina en el Teléfono M-2438

BUICK 200 PESOS, 1931, SEDAN, TI- po chico, equipado de todo, en perfectas condiciones, con chapa. San Ignacio 87.

VENDO OMNIBUS
Chevrolet del 36, trabajando Ruta 21 y 22. Informes: Cienfuegos y Apodaca, bodega, de 12 a 2 y de 7 a 9. Telf. M-4454.

MUY BARATA, UNA GUAGUA EN muy buen estado, en chassis Chevrolet 1936. Una carrocería de guagua, en lo que ofrezcan Para verlas en horas laborables, en Subirana número 60, esquina a Desagüe4 Metropolitan Auto Co.

LA TASACION DE J. ULLOA Y CIA, por su automóvil usado no es ficticia, lo mismo si usted compra otro carro usado que si lo compra nuevo. Su carro le servirá como efectivo de entrada para comprarnos uno usado o nuevo. Prado 5, la casa de los carros usados baratos.

TRAIGANOS SU CARRO USADO CO- mo entrada y sin efectivo le daremos otro carro más moderno a pagar con amplias facilidades. Un automEvil más moderno. Tiene menos gastos de mantenimiento. J. Ulloa y Cía. Prado 5.

OPORTUNIDAD PARA EL QUE NE- cesite un automóvil barato. Tenemos diez automóviles chicos, reparados y funcionando perfectamente. Buenas marcas. Tenemos carros y precios increíbles. Agencia Ford de Marianao.

FORD 1935, DOS PUERTAS, ACABA- do de pintar, funcionando perfectamente. Se vende en 400 pesos. Facilidades de pago. Agencia Ford de Marianao.

VICTORIA FORD 1931, MUY ECO- nómico y bien cuidado. Se vende con poco dinero y fáciles plazos. Véalo si está interesado en comprar automóvil. Agencia Ford de Marianao.

"SUPERSERVICIO"
AGENCIA DE AUTOMOVILES DEL VEDADO S.A. 23 Y J. VEDADO
Los mejores talleres para toda clase de reparaciones y marcas de automóviles.
PLANTA DE ENGRASE
Con sistema de lubricación comprobada. Ahorre sus gomas y evite desgracia. Compruebe su dirección con nuestro aparato
K. R. W. BEAN
UNICOS EN CUBA
Grandes existencias de carros de uso en liquidación, con facilidades de pago. 23 y J., Vedado. Telf. P-2986.

54 MAQUINARIAS

VENDO CALDERA VERTICAL NUE- va 60 H.P. Calderas 3, 5, 10, 12 20 H.P. Calentador para hotel. Autoclave para laboratorios. Máquinas de vapor 25 H.P. Rodríguez, Santa Catalina 15, Cerro. Teléfono I-6993.

MAQUINA DE RAYAR PAPEL, 42 pulgadas con plumas ,motor y cajón de igualar, se vende una en Luz número 32.

GANGA
Al alcance de todas las fortunas ofrecemos la siguiente maquinaria:
Una Jaiba de 1.1|8 yd. nueva.
Una concretera de 10 pies.
Varias concreteras de 3 pies.
Cortadoras y dobladoras de cabillas.
Molinos para maiz
Tostador de café Royal de 25 Lbs.
Molinos de café y picadoras de carne «Steiner» nuevas a precios excepcionales.
Maquinaria de panadería nueva a precios de segunda mano.

INDUSTRIAL MACHINERY COMPANY
San Ignacio 12 Apartado No. 2375 Habana.

SE VENDE TRITURADORA DE PIE dra «Austin» Nro 3 con su cuba, empudo, depósito nuevo y motor de Kerosina. Tejar Punta Brava pegado a la Carretera Central. Informes Sr. Benítez. F-5953

VENTAS

54 MAQUINARIAS

MOLINOS PARA GRANOS Y MATE- rias duras, billares romanos, prensa circular para 1.000 mosaicos diarios, mosaicos pisos y decorados. Todo barato. Marianao Puente La Lisa (frente al Cuartel). Cotoli.

LINOTIPOS. — SE VENDEN DOS Linotipos. Informan: Bernaza 21, Linotipos Sardiñas.

CARPINTEROS
Gran existencia de maquinarias modernas, montadas en cajas de bolas, cepillos, garlopas, trompos, sinfines, sierras circulares, sierras para calar, péndulos, escoplos, espigadoras, colas de pato, tornos, soldadores eléctricos, barrenas dobles taruguera, muñoneras, machiembradoras, trompos oscilantes para lijar, mandriles en bolas y motores Diessel. Informes: José Vidal Cuba Nro 3 Habana. Teléfono A-9643

56 MUEBLES Y PRENDAS

POR EMBARCARME VENDO JUEGO de sala, nuevo, de caoba de nueve piezas también una nevera, Virtudes 115 último piso entre Lealtad y Escobar.

FAMILIA VENDE LINDO CUARTO 3 cuerpos, butacón tiradores fantasía 125 pesos, regio comedor estilo bargueño, cueros repujados, recibidor fino con espejo 40 pesos. Frigidaire 55 pesos. Salud 54 Escobar y Lealtad.

VENDO LUJOSO JUEGO CUARTO, último modelo con chiforrober especial, un comedor estilo Adams, tamaño grande. Virtudes 122, altos, entre Escobar y Gervasio.

PARTICULARES: HOY MISMO UR- geme vender juego cuarto, 3 cuerpos, nuevecito: 45 pesos; otro regio, lujoso: 70 pesos; comedor Renacimiento: 63 pesos; sala, fino, Renacimiento: 47 pesos. Escobar 9, entre San Lázaro y Lagunas.

SE VENDEN MUEBLES DE DOS cuartos de dormitorio, comedor y sala, baratos. Ronda Nro. 1 primer piso izquierda frente a la Universidad.

A-8277 COMPRO MAQUINAS DE coser, máquinas de escribir, burós, eschivos, prendas objetos de arte, baúles, maletas pianos, frigidaire, ropa de hombre. Llame A-8277

MAQUINA SINGER DE OVILLO CEN tral completamente nueva 25 pesos, otra de lanzadera 10 pesos, un radio, 15 pesos. Prado 31, bajos, entre Refugio y Genios.

A PARTICULARES: VENDO JUE- go sala, otro cuarto, caoba, buró, radio y varias lámparas y columnas. 14 Nro. 318 entre 19 y 21 Vedado.

NECESITO URGENTEMENTE VEN- der todos mis muebles. Cuartos, $20, $65, $130. Comedor Renacimiento, Arte Moderno, $55. Recibidor Inglés, $50. Escaparate, $8. Piezas sueltas. Sitio 111, Campanario y Lealtad.

VENDO JUEGO CUARTO MODERNO: 35 pesos; otro mejor, 3 cuerpos: 60 pesos; comedor y recibidor, caoba: 20 pesos, barniz flamante, radio, lámparas, piano. Calzada Jesús del Monte 29, altos, una cuadra Esquina Tejas.

VENDO MIS MUEBLES, EMBARCO urgentemente, juego cuarto, 3 cuerpos, caoba, 8 piezas; juego sala y recibidor, modernos; juego comedor, piano, vitrina y alfombra. Lealtad 122, bajos.

JUEGO CUARTO, 3 CUERPOS: 30 PE- sos; otro, caoba, finísimo, lunas grandes; otro, 8 piezas; escaparate lunas: 10 pesos; camas:4 pesos, sillas, sillones y mesa. Maloja 81, entre San Nicolás y Manrique.

LIQUIDO 20 JUEGOS CUARTO, TRES cuerpos: 35 pesos; sala: 15 pesos; aparadores: 6 pesos; mesas de comedor: 3 pesos; camas y cunas hierro: 2 pesos. Monte 298, «El Arca de Noé».

JUEGO CUARTO, MODERNO: $18,00, lunas y bastidor, nuevos; el de 3 cuerpos, menos de 32 pesos; radio mueble: 10 pesos, por pronto embarque. Sitios número 40, entre San Nicolás y Rayo.

FAMILIAS, GANGA: VENDO JUE- gos de cuarto de 3|c., completos: $98 otro, $115; otro $140; comedor, Renacimiento Español, $70. Arte Moderno, $50; juego de sala 9 piezas, $40; recibidor, $42; living-room, $98.50. No pierda esta oportunidad. San Nicolás 63 al fondo de «La Epoca».

**MUE

VENTAS

57 UTILES DE OFICINA

MAQUINAS ESCRIBIR Y MESITAS No compre máquina de escribir y mesa, sin ver antes la que hay en San Juan de Dios 15, bajos.

BOLSA DE MUEBLES DE OFICINA

Archivos acero «Art-Metal» muebles de caoba sólida; tarjeteros de control visible, Postindex; máquinas de escribir. "L. C. SMITH" y «Corona» portátil; máquinas de sumar «Corona»; relojes marcadores «Cincinnati». Compostela 53 y 55, entre Obispo y Obrapía. A-7744.

OFICINAS: CAJAS CAUDALES Archivos, burós, mesas satélites, mimeógrafos, adresógrafos, contadoras, máquinas coser «Singer» y escribir de todas marcas, compramos. Pagamos bien. «La Nacional», Villegas 93: A-9915.

58 LIBROS E IMPRESOS

DICCIONARIO HISPANOAMERICANO 28 tomos: 28 pesos; Tesoro de la Juventud, Enciclopedia Británica y otos muy interesantes. Se dan baratos. San Rafael 141, bajos, casi esquina a Oquendo.

LIQUIDACION DE DIEZ MIL LIBROS

Iniciamos ahora nuestra venta eliminatoria de un sinnúmero de obras literarias, técnicas y científicas, rebajadas notablemente, muchas con descuento de más del 80 por ciento de su precio corriente. No deje pasar esta oportunidad que tardará algún tiempo en repetirse. Ediciones originales y selectas, completas y auténticas. Hay libros de autores como Blasco Ibáñez, Myrian, García Vicente, Le Bon, Castelar, etc., y los precios comienzan en 10, 20, 30 y 40 centavos.

LIBRERIA "ALBELA" Belascoaín y San Rafael: U-5783 Apartado 511, Habana.

59 RADIOS

ELIJA SU RADIO **MAJESTIC 1938** En «LA CASA REIG» de Bernaza 22, Telf. M-9503 Mejores precios y condiciones, nadie.

POR EMBARCAR VENDO RADIO Grunow, de gabinete, modelo 1937, de 11 tubos de metal, por 75 pesos. Lealtad número 97, bajos. Preguntar por Lluis.

60 INSTRUMENTOS DE MUSICA

60 PESOS VENDE FAMILIA QUE embarca (Piano) moderno propio para estudios mayores por lindas voces y su excelente marca. S. Anastasio Nro. 1 esquina a Pocito Víbora.

VENDO UN GRAN PIANO ALEMAN de la más alta calidad, propio para persona de gusto, muy elevado. Está nuevo y lo doy muy barato. Dragones frente al Teatro Martí.

SUS PROBLEMAS EN PIANO SErán satisfactoria y económicamente resueltos. Llame enseguida 1-5430. Petets Sanson son la confianza de nuestro mundo musical desde muchos años

«LA INTERNACIONAL» DE SAN Rafael 57 esquina a Campanario, vende los mejores pianos, cuarto de cola y verticales, europeos y americanos. Facilidades pago La Internacional teléfono A-6100

LA PREDILECTA LA CASA QUE NO COBRA EL LUJO

SOLO POR ESTE MES Realizamos pianos a precios increíbles y con grandes facilidades de pago. Tenemos el piano que usted necesita. Lo mismo para profesional, que para estudiante. En alquiler desde $2.00 mensuales. San Rafael y Oquendo. (al lado del Bar). U-2530.

AFINADORES

$2.00 SOLAMENTE LE CUESTA AFInar su piano poniéndole cuerdas nuevas gratis, siendo pocas las rotas. Reparaciones baratísimas. Oiga al afinador tocar lindas piezas. Oscar: Telf. X-1049

AFINE SU PIANO POR $3.00, CON toda garantía y seguridad. Manuel Domínguez afinador-mecánico y barnizador de pianos, graduado en la escuela «Danguard», en New York. Taller de Reparaciones, Dragones entre Prado y Zulueta Telf. M-3040

VENTAS

61 DE ANIMALES

CATALANES DE PRAT LEONADOS, vendo 7 gallinas y un gallo más 35 pollitos catalanes a 30 y 40 cts. 17 y 20 Vedado. Barbería.

SE VENDEN VACAS Y NOVILLAS recentinas. Informes: Cárdenas 72A.

URGENTE: VENDO UN LOTE DE vacas pura raza, recentinas de jimaguas y de 20 litros de leche. Toro jostin y novillos en lotes o separados. Arroyo Naranjo 68. 8 a 9 p. m.

APROVECHEN LA OPORTUNIDAD. Vendo cochinos de raza, sementales, para cría en varios tamaños; vacas recentinas y caballos de monta. Precios de situación. Aníbal Fernández, Carretera Wajay-Santiago, kilómetro 16.

SE VENDE UN CABALLO DE RAza española semental. Precio: 800 pesos. Informan F-4444

VACAS Recentinas, de pura raza. Si necesita no compre sin antes ver las que hay en la finca «Limones», sita en la carretera de Vento, kilómetro 6 y Avenida Boyeros. La ruta 76, lo deja en la puerta. Informes: Telfs. I-6139 y M-2189. F. Fernández.

VENDO A PRECIO DE SITUACION, mulos, carros y arreos de todas clases caballos, mulos de monta, y Pony, 4 potros sementales, 7 y media cuartas, bonito color; 40 mulos criollos, domados de monta y cerreros cerrados, para lecheros y un burro semental, criollo; una cesta de mimbre, con sus arreos, montura y una Pony Domingo Jarro, Marina y Atarés, Jesús del Monte X-1876

62 OBJETOS VARIOS

VENDO CAJA CAUDALES GRANDE cuatro puertas, tres combinaciones, propia para joyería si se quiere, también algunas vidrieras, grandes. Precios de ocasión. San Rafael 141 B, entre Soledad y Oquendo.

SE VENDEN QUINCE CAMITAS, tipo chaisselong, propias para colegio. Zapotes y Serrano, entrada por Zapotes. Santos Suárez.

SE VENDEN RAILES USADOS, PAra vía estrecha. Informan: Amistad 97. Telf. M-1060.

YACHT TIPO CRUCERO, 40 PIES por 12 motor «Lincoln» 90 H. P. 8 cilindros, 2 camarotes, cuatro literas, cojines, cortinas, alfombras, equipado con lujo y material todo nuevo. Planta eléctrica, cocina, servicios sanitarios, lavabo de agua corriente, 3 tanques agua capacidad 180 galones, 2 tanques gasolina capacidad para 180 galones, 6 butacones, junco marino, cadenas, cables acero, jarcias, anclas, defensas y todo confort. Precio: $1.500.00. Informan: calle C entre 16 y 18, Reparto Almendares, frente al parque Japonés. Telf. FO-2528. Sra. Pérez.

VIDRIERAS, CONTADORAS Vidrieras de todas formas y tamaños, mesas Vitrolite, sillas, banquetas, exprimidores frutas, pasteleras, caja caudales neveras, molinos café, picadoras de carne, rebanadoras jamón, contadoras «National». Compro, cambio y vendo.

MAQUINAS ESCRIBIR Y BUROS Archivos, tarjeteros, sillas giratorias, libros, mesas para máquinas. Véame antes de cambiar, comprar o vender sus muebles de oficina, divisiones mostradores. Casa Cano, Habana 116 y medio, entre Teniente Rey y Amargura. Telf. A-8607.

GANGA: VENDEMOS CONTADORA «National», $99.99 eléctrica, tipo 90; y varias de $3,99; cafetera Express; caja caudales, frigidaires, molinos de café, batidores, mesas de Vitrolite, cantinas, sillas gabinete de helados, moledora de almendra. Liquidación de vidrieras de uso de todas formas y tamaños. Antes e comprar, vender o cambiar, véanos. «El Siglo», Belascoaín y Campanario Habana. Telf. A-8600.

PESAS, BALANZAS, PARA TODAS las necesidades: personales, comercio, industrias. Repuesto y servicio todas marcas. Grúas y trasbordadores «General» para caña pesando arriba. M. Amenábal: A-7808. Habana núm. 39

SALUD 11 Urgente: caja hierro 6 puertas y chicas, precios reducidos; contadoras, vidrieras, frigidaire, fuente soda, archivos, burós, neveras propias establecimiento, cantinas, cuadros, mesas billar caramboras, ventiladores, sillas café, mesas. No cierre trato, sin vernos. También compramos. Visite esta casa. Salud 11: M-9736.

VIDRIERAS NUEVAS Y DE USO, A precios económicos, propias para tiendas, tabacos y cigarros, exhibiciones, etc. «La Nueva Industria». Lamparilla núm. 48.

Dinero-Hipotecas

63 SOLICITUD

DINERO. EN TODAS CANTIDADES interés módico y facilidades de devolución. Telf. U-6244

A REVALORIZAR TRECIENTOS MIL pesos por sólo ciento cincuenta mil, al 50%. Aproveche esta ganga. Informes: X-2128 y M-4461. García.

HIPOTECA: — URGEME COLOCAR $15.000 fraciones, desde $300.00 Habana y repartos. También para bóvedas y panteones, desde $50. Interés bajo, reserva. Firma en el día. J. Llanes, Sitios 42, esq. a S. Nicolás. M-2632

64 OFERTAS

DINERO Doy grandes y pequeñas cantidades en primero hipoteca desde el 7 por ciento en adelante, para la Habana y sus barrios. Compro y vendo casas, solares y créditos hipotecarios. Compro y vendo Bonos y Acciones. **Julio C. Granda** Obrapía 33. Telf. M-5921 y FO-1668

DINERO Sobre joyas, en todas cantidades. «LA PERLA», Animas 84, casi esq. a Galiano. Telf. A-8222.

Dinero-Hipotecas

64 OFERTAS

DOY DINERO EN HIPOTECAS, AL 7 por ciento, cualquier cantidad. Operación en 24 horas. También sobre bóvedas, panteones, condominio, alquileres, etc. Alberto Cuervo, edificio La Metropolitana 342, O-Reilly y Aguacate: M-2808.

DINERO No pierda tiempo. Cuando necesite tomar dinero en hipoteca o pagarés, vea a M. Fernández, San Ignacio 50. Telf. M-9272, de 2 a 5. Operación rápida y absoluta reserva.

65 BONOS Y VALORES

CAJAS RESERVADAS Las tenemos en nuestras bóvedas construídas con todos los adelantos modernos y las alquilamos para guardar valores de los interesados. En esta oficina daremos todos los detalles que se deseen. **N. GELATS Y COMPAÑIA** 106 Aguiar 108 esq. a Amargura.

PARA LAS DAMAS

70 INTERES PARA LAS DAMAS

DISFRACES, VENDO VARIOS PEInetas y una peluca. 14 Nro. 318 Vedado.

POR 50 CTS. SE CORTA Y ENTAlla su vestido, el modelo que usted esco ja. Se dan clases corte y costura y de sombreros, sistema Martí, se reforman sombreros todo a precio muy módico. Amistad 70.

¡FUERA CANAS! OBTENGA UN hermoso color: negro, castaño o rubio, usando la tintura «La Favorita». Teñido del cabello, $3.00. Estuche, $1.00. De venta en todas las farmacias. Depósito: Virtudes número 28. Casa «Pilar». M-9392.

SISTEMA "ALEMANY" INSTITUTO NACIONAL DE CORTE Y COSTURA San José número 9. Creadora: señora Matilde Alemany. Método reconocido y autorizado por la Secretaría de Educación y el supremo arte del buen vestir, garantizando la enseñanza por este famoso método. Numerosas profesoras siéntense orgullosas de haber obtenido el título de capacidad. Pueblo: no se dejen sorprender por cierto sistema que dice ser oficial, siendo incierto; pues todos los sistemas tienen el mismo derecho (declaración de la propia Secretaría de Educación); y si no es hogarista o normalista, no alcanza plaza. Sépase, no la estafen. Sucursales: Compostela 114; Atocha 6, Cerro; Aguiar 43, segundo piso; Neptuno 212; Aguila 83, Apodaca 71, segundo piso; Avenida Acosta 70, Lawton; A. Ramírez 18, frente a la quinta de Dependientes Consulado 92; Jesús María 22; y 12 y B., reparto Almendares. Clases nocturnas. Vendemos métodos.

MODISTA *Rosalía Hernández* San Rafael 152-B., bajos, esq. Oquendo: U-3127. Dobladillo de ojo a **2 cts. vara** Forramos hebillas a mjquina. *Precios muy economicos* Plisados de todos tamaños bordados, festones y ojetes en colores. Forramos botones. Hacemos vestidos de alta costura y económicos. TENEMOS MENSAJEROS

BORDADORA. — SE HACE CARGO de toda clase de bordados a máquina señorita López Benjumeda No. 60.

VELLOS Extirpación definitiva de los vellos de la cara, muslos, piernas, etc. Tratamiento garantizado .Sra Alexander, calle Tercera número 405 entre Dos y Cuatro. Vedado.

CORTE MODERNO NACIONAL Sistema «Méndez». Reconocido como el más completo y rápido para aprender a corta y coser con perfección en poco tiempo. Academia Central, Neptuno 81. Moldes a medida. Moralidad.

CORTE Y COSTURA $1.50 MENSUAL ACADEMIA «SANTA TERESA» San Rafael 71, entre Campanario y Lealtad. Hágase profesora en tres meses. Desde la primera clase usted podrá cortar sus vestidos por figurín. También clases por correspondencia. Pidan la primer lección, incluyendo 3 centavos para franqueo: A-6874. Servicio de ómnibus, A-9222

LOLITA CARRASCO FAJAS, AJUSTADORES, CORSELETES ELEVATOPSIS, la faja para corregir los descensos del cólon, estómagos y riñones, hernias y eventraciones. Neptuno 121, altos, teléfono: U-6252.

CLINICA DE FAJAS Arreglamos fajas por poco dinero. Vendemos artículos para fajas. Hacemos cualquier modelo. Corsetería «Habanera», Neptuno 138, entre Lealtad y Escobar. Telf. M-7519, ortopedia Carrasco.

JOSEFINA Neptuno núm. 121, altos. (La modista de moda). Si tiene poco dinero, visite a Josefina y le reformará sus vestidos y sombreros usados. Su mejor vestido de alta costura, lo encontrará en casa de Josefina, Neptuno 121, altos.

ENSEÑANZAS

75 PROFESORAS - PROFESORES

MISS CHRISTIAN TIENE HORA disponible para dar clase inglés o francés, especialidad en conversación, prepara alumnos para exámen. F-5960 Línea 852 esquina 4, señoras, señoritas exclusivamente.

ESTUDIO «LUCILLE» ENSEÑA TOda clase de bailes teatrales y de salón, cubanos y americanos, 2 profesoras. Especialidad en rumba, taps, bailes acrobáticos. Malecón 339. Telf. U-2238.

SEÑORITA. — ACABADA DE LLEgar de Europa, se ofrece dar lecciones de inglés y francés a domicilio o en su casa a señoras y señoritas. Línea 408 entre L y M Telf. F-4749

PROFESORA INGLESA DA CLASES a domicilio o particulares. Llame a U-3763

HAVANA BUSINESS ACADEMY Moderna y eficiente enseñanza comercial en inglés y español, Profesorado americano especializado. Pitman, Gregg, Contabilidad, etc. Preparatoria ingreso principales escuelas de Cuba y Estados Unidos. Primera enseñanza en inglés. (Servicio de ómnibus). Cursos para adultos. Especialidad en Cursos Prácticos de inglés. Pupilos y medios pupilos. Línea 357 teléfono F-3043

PIANO, SOLFEO, VIOLIN, GUITArra, mandolina: $3.00. Profesorado expertísimo, sistema rápido y fácil. Piezas al mes. Exámenes trimestrales. Especialidad en alumnos haraganes. Informes: lunes y jueves, San Rafael 73. Telf. FO-3397.

INGLES. TAQUIGRAFIA (INGLESA y española), Teneduría, Cálculos Mercantiles, Aritmética, Algebra, Caligrafía, Mecanografía y Ortografía: $7.00 mensuales, a domicilio, por el profesor F. Heitzman. Sitios Nro. 10, altos, teléfono A5-1822.

SEÑORITA DE BOSTON, GRADUAda de College, tiene algunas horas libres para dar clases a domicilio de perfecto inglés. Sabe algo de español. Telf. A-8918.

ROBERT SCOTT Y MARY SCOTT, americanos que enseñan en dos importantes colegios en el Vedado, dan clases de inglés privadas y colectivas a domicilio o en su casa. Método americano, muy claro y rápido. Clases de francés por profesor competentes. Telfs. F-3423 y F-2845. Línea, 214, entre J y K.

PROFESOR GRADUADO EN LA Normal Central de Madrid. Clases a domicilio de Aritmética, Gramática, Taquigrafía Pitman, Mecanografía al tacto. Cuotas módicas. Sr. Pedrós. L núm. 256. Telf. F-4124.

WALKER SCHOOL 1511, 23rd St. between 24th and 26th, Vedado Private and Collective Classes

Clases de Primera Enseñanza en idioma inglés, por profesores americanos e ingleses. Las clases comenzarán el próximo día 3 de enero. También las asignaturas de Comercio, Taquigrafía, Mecanografía, Teneduría, Aritmética, Gramática, Ortografía, Procurador, Química Industrial, Inglés, Francés, Alemán, etc. Informes: Walker School, calle 23 número 1511 entre 24 y 26, Vedado. Telf. F-5096.

76 COLEGIOS

COLEGIO EMPRESA PENSIOS PUPILOS: $10.00 Enseñanza Primaria, Enseñanza Superior y Preparatorias Especiales. Mucha atención al idioma inglés. Excelentes profesores. Alimentación buena y abundante. Amplios patios para recreo y deportes. Calzada de Luyanó 86, «Quinta Campo Alegre». Pida prospecto por el teléfono X-1422; o por Correo.

COLEGIO "CLAUDIO DUMAS" DOMINGUEZ 2, CERRO Este acreditadísimo plantel para varones y señoritas, con más de 20 años de fundado, le ofrece las mejores garantías para la instrucción y educación de sus hijos: Enseñanza Elemental y Superior. Ingreso Instituto, Normales, Artes y Oficios, Teneduría, Mecanografía, Taquigrafía y Piano. Pupilaje para varones. Telf. A-6456.

ESTUDIE POR CORREO La Academia «Rabiña», en Neptuno 78 y 80, esquina a Manrique: M-7849, tiene organizado clases por correspondencia desde hace años, habiendo prestado gran beneficio a aquéllos que tienen deseo de prosperar. Estudie las asignaturas siguientes: Taquigrafía, Mecanografía, Teneduría, Aritmética, Gramática, Ortografía, Procurador, Química Industrial, Inglés, Francés, Alemán, &. Informes: Academia «Rabiña», Neptuno 78 y 80, esquina a Manrique. Teléfono M-7849.

INTERNOS: 10 PESOS ADMITIMOS niños ambos sexos todos los grados. Alimentación abundante y nutritiva. Vigilancia y moralidad, inglés diario. Estudios comerciales. Colegio Academia Mercantil, Compostela Nro. 114.

OBSEQUIO DE LA ACADEMIA DE COMERCIO LUIS B. CORRALES Los que presenten quince centavos en sellos, recibirán una Aritmética Mercantil práctica. Clases de Teneduría de Libros, Taquigrafía, Ortografía, Inglés. Clases de Mecanografía $1.00 mensual, una hora diaria. Clases individuales. Lealtad 141, entre Salud y Dragones.

77 ACADEMIAS

ACADEMIA RABIÑA NEPTUNO NUMS. 78 y 80, ALTOS, ESQUINA A MANRIQUE. TELEFONO M-7849. Clases individuales: Francés, Alemán, Taquigrafía «Pitman» y «Gregg» Mecanografía, Correspondencia y Aritmética Comercial. TAMBIEN CLASES POR CORRESPONDENCIA. Ingreso en Escuelas de Ingenieros, Arquitectos y Comercio. Servicio de ómnibus y de internos. Pida prospectos: Neptuno 78 y 80, altos, esquina a Manrique. M-7849.

ENSEÑANZAS

77 ACADEMIAS

COLEGIO-ACADEMIA «SANTA TERESA» Profesoras graduadas. Preparación moral y pedagógica: Taquigrafía, Mecanografía, Ortografía, Teneduría de Libros, Inglés, Francés, Alemán, Correspondencia Comercial, Aritmética, Cálculos Mercantiles, Ingreso Escuelas de Ingeniero, Normal y Kindergarten, Corte y Costura, Labores, Dibujo y Piano. San Rafael número 71, entre Campanario y Lealtad. Telf. A-9222. Servicio de ómnibus.

ACADEMIA "ADAMS" NEPTUNO 160 Entre Escobar y Gervasio . M-1210 Establecida desde 1921. La única academia que garantiza la enseñanza con la devolución de su dinero: inglés, Taquigrafía, inglés-español, Mecanografía, Teneduría, Aritmética, Mercantil, Ortografía, Francés, Preparatoria de Bachillerato, etc. Clases individuales. Precios módicos. Seriedad y disciplina. Neptuno 160. Telf. M-1210

ACADEMIA DE IDIOMAS ROBERTS. Malecón 31. Teléfono M-2124. ¿Desea usted aprender inglés? Compre el método «Roberts». Se recomienda por sí solo. Distinción. Eficiencia. Garantía. Cuarta Edición: $2.00.

INTERES GENERAL

CIEN CARTAS Y CIEN SOBRES FInos impresos, $1.20; 200 y 200, $2; 100 tarjetas visita, comerciales, 50 centavos; 300, $1.00; Sellos goma. Imprenta, Obispo, Habana. Vidriera.

COMERCIANTES: PARA SUS LICENcias impuestos, contabilidad, multas y recursos, acudan a nuestras oficinas que serán atendidas sin demora. Consultoría Central Director: Dr. E. Lamar. Manzana de Kómez 251 M-7499

VINO OROTAVI. DE FRUTA BOMba madurada en la mata. Puro como rayo de sol. Sabor exquisito. Digestivo perfecto. Pídalo hoy mismo en establecimientos de víveres, bares y restaurants o José Caamaño. Morro y Refugio A-7729

ALQUILERES

79 HOTELES

HOTEL "SAN CARLOS" EGIDO Y MONTE Céntrico y cómodo para vivir estable. Habitaciones individuales y para matrimonios. Departamentos de 2 y 3 piezas para familia. Buena comida, española y criolla. Ascensor día y noche. Precios económicos.

HOTEL RADIO AMISTAD 15 ENTRE Neptuno y Virtudes. Habitaciones lujosamente amuebladas, agua fría y caliente, precios desde 60 centavos diarios.

HOTEL «MICHALET» Residencia para familias, modernas y amplias habitaciones con balcón a la calle. Magnífica comida y esmerado servicio. Agua caliente. Matrimonios, desde 35 pesos. Moralidad absoluta. Villegas 58, entre Obispo y Obrapía.

Hotel Roosevelt AMISTAD Y SAN MIGUEL $55.00 Matrimonios con tres excelentes comidas. mensuales. Apartamentos para familias, todos con baño privado. Elevadores día y noche.

HOTEL «CAMPOAMOR», COMPOStela 106, entre Luz y Sol. Espaciosos apartamentos modernos de una y dos habitaciones, con baño privado, agua caliente. Comidas excelentes. Precios económicos: A-7401.

HOTEL "ANDINO" San Lázaro 496, esquina a M U-2553. Unico en su clase. Moderno, céntrico, amplio, fresco, saludable, frente Universidad. Conviene para los que necesitan vivir cerca de los hospitales Calixto García o Mercedes. Habitaciones con baño privado, balcón, hermosa vista, con tres excelentes comidas: 45 pesos, matrimonio. Una persona desde 28 pesos. Clientela escogida. Pensión completa para huéspedes del interior. Precios sin competencia. Esmerado servicio en mesas separadas.

HOTEL INTERNACIONAL. — DE Francisco Gómez, fresco y amplios departamentos, corriente fría y caliente en los servicios excelente comida. Esmerado servicio. Precios económicos. Tejadillo 12 A-9958. (Alquilo apartamento propio para oficina).

THE SAVOY F. y Quince, Vedado. Telf. F-6616 Situado en un lugar alto del Vedado, con fácil y frecuente comunicación con la ciudad y repartos. Rodeado de jardines, con 600 metros de hermosos portales. Las habitaciones tienen ventilación directa, teléfono, baño privado, con agua fría y caliente. Precios moderados, incluyendo tres excelentes comidas. El servicio en mesas separadas, para cada familia.

HOTEL "CANADA" Restaurant. Villegas y Tejadillo, frente al Palacio Presidencial y Parque Zayas: M-4703. Habitaciones y apartamentos, comida criolla y española, en mesas separadas, agua caliente, elevador día y noche. Para una persona, desde 28 pesos; dos personas, desde 40 pesos mensuales. Diario, precio razonable.

ALQUILERES

79 HOTELES

HOTEL PRADO Prado 85, entrada por Virtudes, habitaciones con balcón a Prado. Precios de situación para familias estables, buena comida. Ascensor toda la noche. Telf. M-7660. F. Mariño.

HOTEL "IDEAL ROOM" PRADO 93 B, (POR PASAJE) ¿Desea vivir en casa tranquila, mejor que en su propia casa? Visite esta gran casa, aunque sea por curiosidad. Por dentro la mejor. Precios para matrimonio, con comida y toda asistencia desde $35.00 a $40. Hay apartamentos de dos habitaciones con balcón y baño a Prado. Exígense referencias de moralidad y pago.

HOTEL «SANTA FE», S. A. Amistad número 61, entre San José y San Rafael. Lo más céntrico de La Habana, próximo al Capitolio, teatros y principales tiendas. Telf. M-7589. Grandes y frescas habitaciones. Excelente comida Precios moderados. Se exige moralidad.

HOTEL "ALCAZAR" Habitaciones con baño privado, agua caliente y elevador, desde $14.50 para una persona; y $16.00 para dos personas. Cárdenas y Arsenal. Teléfono M-4091.

HOTEL «VANDERBILT» Situado en la Loma de la Universidad Nacional, amplias y lujosas habitaciones con el baño privado, agua caliente y fría, en abundancia. Esmerada atención. Neptuno 309.

TROTCHA En lugar más céntrico del Vedado, amplias y frescas habitaciones, rodeadas de jardines a una cuadra de tranvías y ómnibus. Calzada y Dos, Vedado. Telf. F-2383.

80 CASAS DE HUESPEDES

PALACIO CUETO TELEFONOS M-2674 Y M-2374 Casa para familias, cerca de los principales almacenes comerciales y oficinas públicas, elevador, agua fría y caliente, excelente comida, habitaciones a la calle e interiores, precios de situación. Inquisidor No. 1 esquina a Muralla.

CASA DE HUESPEDES «LA REINA». Se alquilan amplias habitaciones y apartamentos con agua caliente, baño intercalado. Inmejorble comida. Reina 20, esquina a Rayo. Teléfono: M-6287. Para más informes en el segundo piso.

LA FLORIDA, CASA PARA FAMIlias Bernaza 29, a una cuadra del Parque Central Alquilo confortables y frescas habitaciones con lavabo agua corriente y caliente en el baño con todo servicio para matrimonios que deseen vivir bien y comer sabroso. Precios al alcance de todos. Teléfono A-9409

NUEVA CASA DE HUESPEDES, HAbitaciones amplias y buena comida, cuartos para estudiantes a $15.00 con comida. Manrique No. 125 entre Reina y Salud. Teléfono M-3771.

RESIDENCIA PARA SEÑORITAS ACADEMIA «SANTA TERESA» San Rafael 71, entre Campanario y Lealtad: A-9222. Esta Academia situada en lugar céntrico de La Habana, fácil comunicación todos centros de enseñanza, ofrece a señoras y señoritas estudiantes del interior, pensionado cómodo, moral y económico. En la misma se cursa ingreso a distintas Escuelas. Informes: Academia «Santa Teresa».

GRAN RESIDENCIA. PRADO 104. Habitaciones vista a la calle; también en la azotea para hombres solos, con servicio completo; compañero de cuarto, precio económico; referencias.

CASA DE HUESPEDES «LA ISLA» Monte 53, por Factoría. Exclusivamente para personas de moralidad. Habitaciones con balcón y baño moderno. Precios reducidos. Comida a la carta. Telf. A-9210.

ALQUILO UN MAGNIFICO CUARto, frente al baño, agua caliente y fría. Comida inmejorable, 17 número 256. Vedado. Telf. F-3837.

CASA DE HUESPEDES. MONTE 225 entre Figuras y Carmen. Se alquila un apartamento y una habitación para matrimonio u hombres solos con todos los servicios, precios módicos, comida a la española, hay teléfono, agua a todas las horas. Moral absoluta.

SE ALQUILA UNA HABITACION con baño privado balcón a la calle toda asistencia, residencia Santa Ana Campanario 66 esquina a Concordia.

CASA HUESPEDES. HABITACIONES agua fría y caliente, comida excelente moralidad absoluta. Una persona desde 19 pesos, propias para estudiantes. Teléfono: M-1236. Neptuno Nro. 31, altos.

CASA PARA FAMILIAS: PRADO 65, exclusivamente para personas de estricta moralidad. Si no es así, no se presente. Habitación con balcón calle, con toda asistencia, comida inmejorable. En azotea, habitación para matrimonios u hombres solos.

CASA DE HUESPEDES «LA MATANcera», Reina número 83, teléfono: A-0238. Se alquilan amplias habitaciones con vista a la calle con o sin baño, agua fría y caliente a precios muy reducidos. Comida española y criolla.

81 CASAS DE COMIDAS

EL RESTAURANT EN SU HOGAR Servimos comidas a domicilio, corta y larga distancia, 4 platos y postres diarios: 1 persona: 50 cts.; 2 personas: 70 cts.; 3 personas: $1.00. Calle 13 y B., Vedado: F-4176.

82 APARTAMENTOS

SE ALQUILA PEQUEÑO APARTAmento alto en el Vedado calle 13 número 958 entre 8 y 10. Se puede ver de 3 a 5 informan Telf. F-2078

ALQUILO APARTAMENTO EN LA azotea, con baño y todas las comodidades, muy fresco, con o sin comida, a corta familia. Precio razonable. Villegas 9, altos, media cuadra Palacio Presidencial.

ALQUILERES

82 APARTAMENTOS

ALQUILO APARTAMENTO CON BALcón y habitación fresca y clara, con comida a matrimonio, señora o señoritas. Estricta moralidad, teléfono y agua caliente. San Rafael 55, altos, entre Manrique y Campanario.

FRESCO Y CLARO APARTAMENto, A entre 10 y 12 Almendares, sala, habitación, cocina, baño, rodeado espacioso jardín 14 pesos. Llave bodega de la esquina. Informes: F-3055

SE ALQUILA UN APARTAMENTO en la azotea independiente, se puede ver a toda hora. Virtudes 109 informan en los bajos.

EDIFICIO ARCOS SE ALQUILAN dos apartamentos al frente uno grande y otro pequeño, informa el conserje del mismo F entre 19 y 21 Vedado

UN APARTAMENTO CON TODAS las comodidades: agua caliente, teléfono, &. Se alquila muy barato en el moderno edificio de San Rafael 37, altos, a media cuadra de Galiano.

ALQUILO A FAMILIA DE BUEN gusto que no sean más de 3 personas mayores, hermoso apartamento sala y habitación grandes, servicio completo privado y patiecito. Completo orden y buen aspecto, no hay nada igual en La Habana. Hospital 25, entre San José y Valle.

ALQUILO A FAMILIAS SIN NIÑOS, Monte 2-A., esquina a Zulueta, hermoso departamento de sala y habitación con vista. También uno con lavabo, en Habana 85, esquina a Lamparilla. Son casa de orden y buen aspecto.

CON CINCO BALCONES A LA CAlle, se alquila con toda asistencia, hermoso departamento de dos habitaciones, de esquina, con lavabo, agua caliente y teléfono. Neptuno 77, primer piso de «La Filosofía».

SE ALQUILAN APARTAMENTOS en San Miguel Nro. 96 a una cuadra de Galiano. Informan en la Tintorería.

MONTE 5, ALUILO APARTAMENto 2 posesiones lavabo, balcón calle, otro con baño privado, agua caliente y fría, habitaciones con lavabo y balcón, pintada con exquisito gusto. Para matrimonio u hombre solo, en la misma se sirve comida. Exijo referencias. A-6601

SE ALQUILAN LUJOSOS APARTAmentos y habitaciones Gustavo y Gonzalo Víbora a una cuadra de la Calzada teléfono I-5806

SE ALQUILAN BUENOS APARTAmentos balcón a la calle a matrimonio sin niños desde 8 a 14 pesos. O-Reilly 4, altos frente Ayuntamiento, teléfono M-6349 García.

EDIFICIO URSULINAS EGIDO ESQUINA A SOL Casa de apartamentos modernos, propios para matrimonios o reducida familia, con servicios sanitarios completos, luz, agua caliente y fría. Situado en lo más céntrico de la ciudad, con espléndidas vías de comunicaciones para toda la capital e interior de la República. INFORMES EN EL MISMO PRECIOS MODICOS Apartamento bajo, núm. 1.

83 DEPARTAMENTOS

MAGNIFICOS DEPARTAMENTOS HABITACIONES CON BAÑO, LUZ Y ELEVADOR DIA Y NOCHE, EN **MARINA NUM. 2** ESQ. A 25, EDIF. «CARREÑO» DESDE $10.00 A $35.00 Informes en la misma. M-6747.

84 HABITACIONES

CASA DE FAMILIA ALQUILA HAbitación a hombre solo o matrimonio sin niños, con o sin muebles, lavabo agua caliente, teléfono y toda asistencia si desean. Manrique 94, entre San Rafael y San José.

CAMPANARIO 90, BAJOS, ENTRE Neptuno y San Miguel, se alquila habitación grande anexa al baño, a personas decentes, que no cocinen ni tengan animales. Hay teléfono.

MALOJA 189 ENTRE GERVASIO Y División, ventilada habitación alta con cocina 8 pesos Llave e informes en la misma. Personas moralidad.

SE ALQUILA HABITACION GRANde de Monte 4, altos, casi esquina a Amistad.

AVENIDA DE LAS MISIONES MONserrate 7, altos, alquilo una habitación vista calle con toda asistencia, agua fría y caliente, teléfono. Familias mucha moralidad. Matrimoni sin niños.

SE ALQUILA UNA HABITACION en casa respetable, propia para estudiantes o matrimonio sin niños. Neptuno 344 (altos).

ALQUILO HERMOSA Y FRESCA HAbitación, prefiero hombre solo, casa de familia. Referencias mútuas. Animas 49, altos, entre Amistad y Aguila.

SE ALQUILA UNA HERMOSA Y ventilada habitación, a hombres solos o matrimonio en Cárdenas 57, altos derecha, casa particular y de moralidad.

A HOMBRE O MUJER SOLA, ALquilo una habitación, casa de familia. San Lázaro 172, altos, entre Galiano y Blanco.

UNA HABITACION MUY BARATA, se alquila en el lugar más céntrico de la Habana, Galiano 68, altos de «La Opera».

EN LO MAS ALTO DE LA VIBORA, Luz Nro. 20 se alquilan habitaciones con balcón y vista a la Habana.

EN CASA PARTICULAR SE ALQUIlan dos habitaciones, una a hombre solo y otra a matrimonio. Estrella 179, altos. Se dan y piden referencias.

CALZADA 510, ENTRE D Y E, SE alquila una hermosa y fresca habitación, en casa muy tranquila.

SE ALQUILA UNA HABITACION con vista a la calle, a hombres solos o matrimonio sin niños. Informan en Reina No. 8, 2do. piso derecha.

FRESCAS, AMPLIAS Y VENTILAdas habitaciones, alquilo a personas de moralidad, en San Lázaro 504, loma de la Universidad, a precio reducido y en Indio 27, desde 5 pesos.

ALQUILERES

84 HABITACIONES

PRADO 16, ALTOS, ALQUILO espléndida habitación amueblada, con al Prado, solamente para caballeros. Tranquilidad absoluta, limpieza esmerada. Precio razonable. Teléfono. Véala. Toque timbre reja.

MONSERRATE 93, ALTOS, ENTRE Lamparilla y Obrapía, se alquilan habitaciones separadas, una 8 pesos, la otra 10 pesos, con lavabo agua corriente. En la misma, otra con muebles.

SE ALQUILAN EN INDUSTRIA NUmero 130, entre San Rafael y San José, cómodas habitaciones con agua caliente. Se toman y dan referencias. Precios módicos

LUGAR CENTRICO: SAN IGNACIO 46, entre Obrapía y Lamparilla, habitaciones y departamentos amplios, ventilados, con y sin baños, privado, al fondo hermoso salón con cocina a persona decente.

RESIDENCIA FAMILIA RESPETable, media cuadra Universidad, Lázaro 333, altos, entre Mazón y Desarrate, alquilanse amplias y frescas habitaciones, agua caliente, comida excelente para estudiantes o matrimonios.

SE ALQUILA A HOMBRE SOLO, casa particular, magnífica habitación amueblada, muy clara y ventilada. Baño anexo, Cuba número 7, apartamento núm. 5.

INDUSTRIA 96 A veinte (20) metros de Neptuno. Se alquilan ventiladas y amplias habitaciones con lavabo de agua corriente. Precios razonables. Informa el encargado.

ESTUDIANTES. — A MEDIA CUdra de la Universidad habitaciones económicas San Rafael 299 teléfono U-5012

GRAN CASA PARA FAMILIAS, E Compostela número 69, a media cuadra de Sarrá, hermosas habitaciones propias para matrimonios u hombres solos, lavab

ALQUILERES

HABANA

QUILA EN 20 PESOS EL APAR Nro. 2 de la azotea del Alhear, Bernaza Nro. 1, in- o en el apartamento Nro. 1 de o en el teléfono F-4987

QUILA UN PRIMER PISO renar en San Carlos Nro. 4, rella y Maloja, sala, come- habitaciones, baño comple- na, llaves e informes en el ro.

QUILA CASTILLO Nro. 13 os, cuatro cuartos, sala y y demás servicios. Informan -4463

QUILA EN OMOA Nro. 37 UN piso con sala, recibidor dos nes, baño intercalado y co- cina. Informan en la letra y al teléfono A-9754

SE CASI ESQUINA A ALAM- tranvía transbús y guaguas rente, sala, saleta, tres cuar- Llave en bodega. Informes: Monte 920 frente a Pocito.

LO: MANRIQUE 142, BA- entre Reina y Salud, amplia ala, saleta, 4 cuartos, baño ado, comedor, cocina, cuar- vicio de criados. Informes: -6453.

LO HERMOSO SEGUNDO PI- Enrique número 5-C., balcón, rática, 2 habitaciones, baño in- comedor, cocina, servicio de y pasillo. Informes: Leyte -2222. Precio: 34 pesos.

TO 342, ALTOS, ENTRE BA- y Mazón. Sala, saleta, 4 ha- con baño intercalado, 2 ha- s en la azotea, comedor, co- alentador de gas y servicio de Informan en la misma de 8 a 2 a 5.

SO PISITO AMUEBLADO SE o se vende muy barato, en y Carlos III, altos de la Ave- tamento núm. 8, de 3 a 7.

LO PRECIOSA ALTOS CO- s 97, esquina a Aguila. Sala, os habitaciones, baño moder- cuadra de Monte. $30. Infor- -4184. llave bajos.

TE, 9, MEDIA CUADRA MON- mercado, primer piso, sala, comedor, dos habitaciones, baño do, terraza interior y patio dero. Abierta de 2 a 5.

LADO 45, SEGUNDO PISO, 6 ciones, sala, recibidor, come- ndo, etc. Llave en el núm. 38, Informes: Galiano 66, apar- 56.

LIARO 165, ENTRE CAMPA- y Perseverancia, primer piso: cibidor, cuatro habitaciones, intercalado, comedor, cocina, y servicio de criados. Verla, .

QUILA LA PLANTA BAJA DE les 110: sala, recibidor, tres baño intercalado, comedor, patio y servicio de criados. s en la misma. Telf. FO-1672.

LO: 23 PESOS, MODERNOS Y os bajos: sala, comedor, 2 cocina, baño completo y buen mento. Universidad 43, a dos de Infanta. La llave en la Telf. FO3910.

27 NUM. 9

Marina y Hospital, se al- os modernos bajos, con sala, tres habitaciones, baño inter- cocina, patio, barbacoa y ser- criados. Informes: Habana fl. A-9619.

QUILA EL MODERNO PISITO de San Nicolás 141: sala, una ba, comedor, baño completo y de gas. La llave en la misma.

QUILA O SE TRASPASA EL nto de casa de 27 habitaciones, para huéspedes, en lo mejor Habana, punto céntrico. Infor- 26.

NA 89, PROXIMA A DESOCU- se alquilan los espléndidos esta casa, con todas las co- s propias para familia nu-

TO POCITO 108, ALTOS Y 112, altos, entre Espada y Francisco. Sala, recibidor, tres baño intercalado, comedor ado cocina, cuarto y baño de 34 pesos. Aguilera Mercade- M-8628 y U-6509

QUILA LA ESPLENDIDA CA- Trocadero número 7, bajos, Consulado y Prado, con sala, , cinco cuartos, baño inter- comedor, cocina, pantry, y servicio de criados. Llaves altos. Precio: 80 pesos. In- Oficios número 18, depar- núm. 311.

QUILA ACABADO DE FA- el primer piso de Concor- próximo a Galiano, con sala, , cuatro cuartos, dos baños comedor, cocina, cuarto y de criados. Precio: 75 pe- laves en los altos. Informes: número 18, departamento 311.

QUILA EL PRIMER PISO la casa Perseverancia número re Animas y Virtudes, con sa- cibidor, tres cuartos, baño inter- comedor, cocina, cuarto y de criados. Llaves enfrente. 55 pesos. Informes: Oficios 18, departamento núm. 311.

LO: LUGAREÑO 28, ALTOS, a a Luaces: terraza, sala, re- tres cuartos, baño completo ado, comedor al fondo, cocina, baño criados. Aguilera, Mer- 27: M-8628 y U-6509.

QUILAN LOS ENTRESUELOS rado 111 entre Teniente Rey y es, acreditados ya para foto- o bien para oficina taller de ones u otro asunto. Económi-

LO PRINCIPE 122 ESPADA mero, cuadra y media de Ma- sala, recibidor, 4 cuartos, co- fondo, cuarto y servicio cria- cina gas, abundante agua; la el departamento Nro. 4 de casa. Informes I-3884

31-C, ACABADO DE PINTAR. quila, dos meses en fondo o 25 pesos con sala, 3 cuartos, y dos baños. Informes y lla- meruelo 11.

RQUES GONZALEZ 56 E situada a una cuadra de Car- es lo más alto de la Habana, de Colegios «La Salle», para y también Colegios de pri- para niñas. Compuesta de: sa- cuartos, un baño moderno in- do, comedor al fondo, cuarto dos con su baño, cocina de Alquiler 50 pesos con fiador. Carlos III Nro. 181 teléfo- 1481

QUILA: ESCOBAR 166, ENTRE y Salud, se alquilan hermo- os. Compuestos de zaguán pro- ra garage, sala, saleta, ocho ha- nes, dos baños intercalados, co- cocina, patio y traspatio, cuar- servicio de criados. La llave en ma, de 1 a 5 y media. Infor- Bufete Riva Betancourt, Aguiar Telf. M-7111.

QUILAN ALTOS PLASENCIA e Benjumeda y Desagüe una cua- Infanta, sala, dos habitaciones, intercalado, comedor al fondo. 25.00. Teléfono U-1177

EDAD 46 1/2 CASI ESQUINA A cita casa propia para matrimonio uarto, compuesta de sala, come- 2 amplias habitaciones, baño in- do, etc. Precio inigualado. In- Golzueta. F-3228

ALQUILERES

87 HABANA

SE ALQUILA, CON SALA, CUARTO, comedor, baño, propio para comercio o vivienda: 23 pesos. Luz 26.

BLANCO No. 6, ALTOS, ENTRE MA- lecón y San Lázaro. Sala, comedor, tres habitaciones, cocina y baño completo. Informan: M-6947. Las llaves en la misma de 3 a 5.

SE ALQUILAN LOS ALTOS DE LA casa San José Nro. 73 con sala, comedor, tres cuartos y servicios. Informan teléfono U-1710 Tavel.

PROXIMO TERMINARSE PARA 1ro. de Febrero, edificio Antón Recio 18, a 20 metros Monte, ocho casas, cada una compuesta: Sala, recibidor, tres cuartos, baño intercalado, comedor al fondo, cocina, servicios criados, agua en abundancia fría y caliente. Informan en la misma o Teléfono FO-7215.

SE ALQUILAN LOS ALTOS DE Crespo 23, entre Trocadero y Colón. Informan en los bajos.

88 VEDADO

SE ALQUILA UNA CASITA EN PA- seo y 27. Ve dado, informan en la bodega.

SE ALQUILA CHALET AMUEBLA- do propio para familia de gusto informan en la misma de dos en adelante. D-309, Vedado, casa toldos.

LOS MEJORES ALTOS, VEDADO, piso segundo propio dos matrimonios: cuatro dormitorios, dos baños intercalados, hall central, sala, saleta comedor, portal, garage, lavadero y servicio criados. 25 esquina a D.

ALQUILO NUEVE Nro. 17 ENTRE J e I, altos, Vedado, recibidor, sala, 5 cuartos, comedor, 2 baños cocina, cuarto y servicio de criados y un cuarto en la azotea. Informan A-0384

SE ALQUILA LA MODERNA CA- sa, Calzada 55, entre M. y N., Vedado segundo piso, con sala, recibidor, cuatro cuartos, baño interlcalado, saleta de comer, cocina y cuarto de criados: 50 pesos. La llave al lado. Preguntar por Andrés. Informes: J. Balcells y Compañía, San Ignacio 33: M-3128.

55 PESOS ALQUILO, VEDADO: 23 esquina a 26, segundo piso, independiente, acabada fabricar: terraza, sala, comedor, 3 cuartos, baño intercalado, cuarto y servicios criados. Verla: 12 a 5: M-6853, de 8 a 3 y de 7 a 9 p. m.

CASA 3 HABITACIONES, BAÑO IN- tercalado garage 3 habitaciones de criados, patio de cemento, etc 60 pesos. Calle 15 Nro. 1205 entre 18 y 20. Vedado.

SE ALQUILAN APARTAMENTOS DE dos cuartos, sala, comedor, cocina, baño, etc. Acabados de construir con garage 30 y 40 pesos. Calle 8 esquina a Zapata.

VEDADO: VEINTE CASI ESQUINA a Trece, modernos bajos: 65 pesos, con garage; altos: 60 pesos, portal, sala, comedor, pantry, cocina, cuatro cuartos, baño, cuarto de criados baño. Informan: Quince número 351, esquina a H. Telf. F-2498.

VEDADO: B, No. 703, ENTRE 29 y 31, alquilo chalet, dos planchas, cinco habitaciones y demás comodidades, acabada pintar; llave al lado. Informa su dueña y FO-3876 y FO-1036.

SE ALQUILA EN F No. 107, ENTRE Calzada y 5a., hermosos altos de nueva construcción con 4 habitaciones, sala, recibidor y demás comodidades. Informan en los bajos. Teléf. F-2415.

CALLE 27 NUMERO 710, ENTRE A. y B. Se alquilan, modernas, con 4 habitaciones, baño intercalado, sala y demás comodidades. Llaves esquina A.

SE ALQUILA: CALLE 6 No. 154, EN- tre Calzada y Línea, hermosa residencia decorada, una sola planta portal, recibidor, sala, saleta, comedor, 7 habitaciones, 2 baños, patio interior, pantry, cocina, garage, cuarto chofer y 2 cuartos en la azotea. Precio: 150 pesos. Informan: M-9871 y FO-3194.

VEDADO: 27 ESQUINA A 6, MAGNI- ficos altos y bajos. Se alquilan: portales, terrazas, livingroom, comedor, 4 cuartos, 2 baños intercalados, closets, garage y demás comodidades. Visible a todas horas: FO-3749.

SE ALQUILA: VEDADO, ONCE NU- mero 105, altos, entre L y M, con sala, comedor, seis cuartos, servicios y cuarto y servicio de criados. Precio: $50 mensuales. La llave en los bajos. Informes: Tejadillo 35. Teléfonos: F-5783 y M-1972.

CASA-QUINTA FRENTE A LA UNI- versidad, de dos pisos y sótano. El piso principal con cuatro habitaciones, dos salas, comedor, pantry, cocina, baño y servicios completos. En los altos: 6 dormitorios, gabinete, hall central, tres baños, servicios sanitarios completos y terraza alrededor; y un tercer piso al fondo, con un salón. En el sótano, un salón central, siete habitaciones, dos baños y servicios sanitarios modernos. Esta quinta, rodeada de jardines con arbolado, tiene además una casa de mampostería destinada a garage Jovellar y L., entrada por Jovellar. Precio: 200 pesos. Informes: J. Balcells y Compañía, San Ignacio 33: M-3128.

ESPACIOSA CASA A 457 ENTRE 19 y 21, jardín, portal, sala, saleta, 3 habitaciones, comedor, galería, baño completo, cocina, servicio criados, traspatio, árboles frutales de 2 a 5 tarde. U-2843. 50 pesos.

SE ALQUILAN EN $45 LOS FRESCOS altos 19 Nro. 465 entre E y F, sala, terraza, comedor, 4 cuartos y baño familia y cuarto y baño criados llave en la misma Informan F-2047

VEDADO: B. NUMERO 2, ENTRE Tercera y Quinta, alquilo frescos y espaciosos bajos. Informan allí.

CALLE ONCE NUMERO 151, VEDA- do, casi esquina a L., altos modernos: baño lujoso, 3 cuartos, sala, comedor, cocina cuarto y servicio de criados y garage. Llaves al fondo: L. número 104. Informes: F-2124.

CALLE ONCE NUMERO 153, CASI esquina a L., Vedado, moderna residencia: jardín, portal, sala, amplio comedor, 3 grandes habitaciones 2 baños de lujo en colores, closets, cocina, pantry, cuarto y servicio de criados, garage y cuarto de chofer, lavadero y patio. Llaves al fondo, en L. número 104. Informes: F-2124.

EN L, ENTRE 25 Y 27, SE ALQUILA hermosa y ventilada casa. Informan en 25 y L. Telf. F-5196.

D Nro. 209 ENTRE 21 Y 23. PRECIO sísimos altos en lo mejor del Vedado, compuesos de sala, recibidor, hall central 4 hermosas habitaciones, 2 baños intercalados, comedor al fondo, cuarto y servicio servidumbre etc. etc. Precio muy bueno. Informa Goizueta. F-3228

SE ALQUILAN HERMOSOS ALTOS, calle 20 esquina a 15 recibidor sala, 4 cuartos, comedor, cocina, baño intercalado, de criados y jardín Precio $34.OO teléfono M-7450

SE ALQUILA AMPLIA RESIDEN- cia calle I esquina a 15, Informan en la misma. Teléfono F-2376

J. Y 25: LUJOSA CONSTRUCCION, grandes habitaciones, 2 baños, hermoso comedor, sala, saleta, recibidor, terraza, 2 cuartos criados, con baño, lavadero y garage: F-4344. Muralla núm. 111.

89 CERRO - PALATINO

REPARTO LAS CAÑAS, EN WAS- hington Nro. 2 se alquila casita letra B con sala, saleta cuartos servicios todo primera la llave al lado la encargada o teléfono M-5287 la guagua hasta la esquina.

PALATINO Y ATOCHA ALQUILO altos con 2 habitaciones, sala, comedor, cocina y servicios 17 pesos la llave bodega informan M-5005

90 MARIANAO - REPARTOS

REPARTO ALMENDARES: CALLE 9 número 20, entre 16 y 18, 3 habitaciones; al lado panadería «Primera de Aguiar», 5 habitaciones y garage. Las llaves en la bodega.

ALQUILERES

90 MARIANAO - REPARTOS

SE ALQUILA EN MARIANAO CA- lla Rosendo Collazo esquina a Norte, casa de portal, sala, comedor, cuatro cuartos, baño, cocina, garage y dos cuartos altos con dos servicios sanitarios y patio, muy cómoda y acabada de pintar 50 pesos y dos mensualidades, puede verse por el día a todas horas

EN LA SIERRA CALLE C ENTRE 12 y 14, por salir al campo, se alquila con o sin muebles una linda casita con garage recién construida. Informes en la misma.

PLANTA ALTA DE LA CASA CALLE Nueve, entre 8a y 9a, reparto Buena Vista, con tranvías por el frente y ómnibus al fondo. Se compone de sala, saleta, cinco cuartos, hall, servicios sanitarios, comedor, cocina y cuarto de criados, terraza y garage para automóvil. Alquiler módico. Informes: Rosales, Gorrín y Mañas, Edificio La Metropolitana 610, Telr. M-6946.

AVENIDA SEGUNDA ENTRE 9 Y 10, Ampliación de Almendares, media cuadra del tranvía: sala, comedor, cuatro cuartos, moderno baño, tres closets, pantry, garage, cuarto y servicio de criados. Informan en la misma.

ALQUILO RESIDENCIA DECORADA buen gusto. Avenida 6, entre 1 y 2, villa Mercedes. Buenavista: 4 habitaciones, baño intercalado, comedor 9 metros ancho, garage 2 máquinas, 2 cuartos y servicio de criados: Leyte Vidal: M-2222. Precio: 65 pesos.

MARIANAO: (PARTE DE BUEN RE- tiro), casa primer piso, hermosísima, cuatro habitaciones, galerías, cerca Instituto y Escuelas Normales. Infanta esquina a Boquete: 32 pesos. Informan en la mosma. Dr. González: A-7060.

CHALET RECIEN FABRICADO A todo confort; tres habitaciones altas, habitación servidumbre con servicios de agua caliente, garage, con habitación y servicios altos. Calle 12, esquina 5a., Ampliación Almendares.

COLUMBIA Y PRIMELLES, ALQUI- lo casa, portal, sala, dos cuartos, &. Precio: 17 pesos. Otra en Aranguren y Martí, Barrio Azul. Precio: 13 pesos Informes: 1-5347.

ALQUILO CASITAS MODERNAS, 2 habitaciones, baño moderno, patio, jardín, pasa línea tranvías, Avenida Columbia y Miramar, frente panadería Primera de Aguiar: 10 y 13 pesos. Telf. M-5172.

AMPLIACION ALMENDARES. DIEZ entre Primera y Segunda Avenidas sala, comedor, tres cuartos, baños, cuarto alto, servicio garage. Informan la misma 3 a 6.

LA SIERRA. SE ALQUILA CALLE C Nro. 10 entre 8 y 10 cuatro cuartos, cuarto criada garage y demás comodidades. La llave al lado. Teléfono U-1584 Ortega.

ALQUILO CASA PORTAL, SALA, dos cuartos, comedor, cocina, baño interior, gran traspatio, acabada reconstruir. Martí esquina San Tadeo. Ceiba, Marianao, frente Paradero Ruta 58, bodega «20 Mayo». $16.

ALQUILO EN EL REPARTO LA Sierra, Quinta y 2, espléndida residencia con jardines, amplios portales, sala, biblioteca, 2 salétas, hall, comedor, pantry, cocina y 6 habitaciones, tres baños, 2 cuartos de criados, lavadero y garage para dos máquinas. Verse todos los días, de 2 a 4 p. m. Informes en la misma.

91 JESUS DEL MONTE - VIBORA

ALQUILO CASA JOSEFINA 2, POR- tal, sala, comedor, 3 habitaciones y demás servicios, puede verse de 2 a 4 teléfono A-9639

LUJOSO CHALET EN LO MAS alto y fresco Loma Chaple, una cuadra Calzada calle Luz y Morell, compuesta de sala, vestíbulo, recibidor, gabinete, servicio, 5 habitaciones, 2 baños completos intercalados, lujoso comedor, pantry, cocina, lavaderos, 2 habitaciones con servicios para criados y chofer, garage para 2 máquinas y precioso jardín. Informes: Sierra. I-5046

ESTRADA PALMA 111 A DOS CUA- dras de la Calzada, bajos, jardín, portal, sala, comedor, 5 cuartos, cuarto y servicios criados, 43 pesos. Llave en la misma I-6348

SE ALQUILA, PROXIMA A DES- ocuparse O-Farrill Nro. 1 sala, saleta, 3 cuartos, comedor y demás servicios. Informan en el F-4463.

HERMOSA Y MODERNA CASA SAN Mariano esquina a San Lázaro, cinco cuartos, garage, galería dos patios, baños, pantry, lavadero, llave al lado. A5-5321

SAN MARIANO 118

Se alquila entre San Lázaro y San Anastasio con jardín, portal, sala, saleta, cuatro cuartos, baño intercalado, comedor, cocina, cuarto de criados, patio y traspatio. Llaves en el número 107. Dueño: Villegas 78 ferretería. Telfs. M-3502 e I-5929.

SE ALQUILA EN LO MEJOR DE LA Víbora, Luz 26, por San Luis, una hermosa casita, con sala, cuarto, comedor y demás servicios, a dos cuadras de la Calzada y una de la ruta 24. Informan en la misma.

SE ALQUILA EL CHALET SITUADO en San Carlos esquina a Alfredo Zayas, Loma de Chaple, Víbora, es propio para familia de gusto, por tener todas las comodidades y por el hermoso lugar que ocupa. Puede verse a todas horas del día. Dueño: Carmen 16, Víbora.

VIBORA: ALTOS MODERNOS, CON todas las comodidades: 6 cuartos, 2 baños, terraza, hall, servicio criados, etc., San Lázaro 68, entre Vista Alegre y San Mariano. Telf. M-7190.

SE ALQUILA

La regia casa de Jesús del Monte y San Mariano, compuesta de portal, sala, saleta, cinco amplias habitaciones, baño intercalado, lujoso comedor, pantry, cocina, lavadero servicio de criados y chofer garage para dos máquinas, amplias galerías, jardines y pozo con abundante agua. Además, dos lujosas habitaciones y baño completo en la azotea. Informan: M-5015.

SE ALQUILAN ESPLENDIDOS AL- tos Jesús del Monte 227, esquina a Municipio, sala, antesala, 5 cuartos, comedor, cocina, baño intercalado de criados y terraza. Informan: Escobar 125 entre Reina y Salud

EN EL PARQUE DE LA LOMA DEL Mazo se alquila hermoso chalet, propio para familia numerosa cerca de los Colegios Maristas y Lourdes. Informan por el teléfono I-5482

92 SANTOS SUAREZ - MENDOZA

AMPLIOS ALTOS ESQUINA DE Fraile 4 cuartos, dos baños demás comodidades alquiler 30 pesos también apartamento 2 cuartos, sala, baño, 16 pesos, ómnibus 15 y 60 a una cuadra. Informan en la misma Sola 164

CASITA INTERIOR ALQUILO EN Figueroa 21, entre Santa Catalina y Milagros, a media cuadra de los carros y guaguas.

SANTOS SUAREZ, ZAPOTES No. 419 entre Paz y Gómez, media cuadra de una línea de tranvías y ómnibus, alquilo planta alta. Sala, saleta, cuatro cuartos, baño intercalado con agua caliente, cocina al fondo y servicios de criados. También alquilo planta baja con tres habitaciones y con iguales comodidades. Verla a cualquier hora. Teléfono M-3009, solamente de 1 a 2 y de 5 a 6. Señor Torreira.

93 LUYANO

SE ALQUILA CASA MODERNA CON sala, tres habitaciones, cuarto de baño, cocina, pasan por su frente las rutas 7, 25 y 11, en la calle de Villanueva y Rodríguez; renta, 22 pesos. Informan Teléfono U-6885.

$14.00 ALQUILO POCOS PASOS SA- natorio Hijas de Galicia calle Nuestra Señora de los Angeles 98, portal grande, sala, cuarto demás servicios acabada pintal, abundantísima agua Maximino Martínez Telf. I-3173

ALQUILERES

94 LAWTON - BATISTA

EN 14 PESOS, ALQUILO CASITA, SA- la, dos cuartos, baño cocina y patio, tranvía en la puerta calle Octava entre Dolores y Tejar.

SE ALQUILA CONCEPCION 124 ES- quina Octava, sala, comedor, tres cuartos, servicios de criados, jardín, portal, baño completo. Informan Tels. M-8457 e I-5951

96 LOS PINOS - NARANJITO

12 PESOS CASA MAMPOSTERIA MO derna, jardín, portal, sala, dos cuartos, cocina y servicios con patio y traspatio. Avenida Apóstol y Betancourt. Los Pinos, próximo paradero Miraflores. Informes F-2225

98 ALQUILERES VARIOS

SE ALQUILA UN DEPOSITO DE vender leche, una carbonería con todos sus equipos, con capacidad para 500 sacos, los dos establecimientos en nueve pesos mensuales, tiene mucho barrio; Se vende un solar de esquina de brisa, 14 metros de frente por 18 de fondo, su dueño: Municipio y Acierto, Jesús del Monte, Teléfono X-1150

A LAS ESTACIONES DE RADIO, SE alquilan 300 metros de largo por 6 de ancho. Informes: Carretera de Vento, kilómetro 3. Teléfono X-2128.

LOS PINOS. —SE ALQUILA CASA Asunción y Oeste, 5 cuartos, sala, comedor, cocina, baño moderno, bomba eléctrica, 20 pesos. Llave en Campañario 98 bajos. Telf. M-1303

SE SOLICITAN

99 SOLICITUD DE ALQUILERES

DESEO UNA HABITACION CHIQUI- tica barata. Requisito: muy ventilada, hogar decente educado. Cambios referencias informes Telf. U-5564

102 AGENCIAS - COLOCACIONES

AGENCIA «BEERS»: M-7730

Cuando salga de misa de La Catedral, recuerde que esta bien montada oficina tiene siempre lista completa de buen personal, tanto doméstico, como para oficina, con referencias investigadas, San Ignacio 16, frente a La Catedral. (Desde 1906).

«LA MATANCERA», A-7740

Servimos rápidamente: criadas, cocineras y choferes. Toda clase de servidumbre y empleados de ambos sexos, con referencias. Sol número 111, entre Egido y Villegas.

«LA HABANERA» U-1880

Servimos con referencias, criadas cocinras, manejadoras, mensajeros y toda clase de servidumbres de ambos sexos. Neptuno 255 esquina a Espada. U-1880.

«LA ORIENTAL», U-5388

Servimos con referencias, cocineros, criadas, mensajeros, manejadoras y toda clases de servidumbres de ambos sexos extranjeros y de l país San Rafael 118 entre Escobar y Gervasio. U-5388

CENTRO DE TRABAJO LA COMER- cial. M-1149 Aguila 231 oprecemos y solicitamos croiadas cocineras, lavanderas, niñeras, camareros pinches, cocineros, repartidores, dependientes chauferes, criados jamaiquinos, españoles chinos, mensajeros, mandaderos nativos.

103 CRIADAS - CRIADOS

SE SOLICITA UNA SIRVIENTA PA- ra manejar y limpiar Dormir en la colocación. San Rafael 14 y medio, departamento 203, edificio «Granada».

SE SOLICITA PENINSULAR PARA criada de mano que tenga de 28 a 30 años que sepa leer y escribir y zurcir. Sueldo: 15 pesos I-6879

SE SOLICITA UNA MUCHACHA PA ra limpiar y cocinar en una casa chica. No duerme en la colocación. Calle Estrada Palma Nro. 472 Santos Suárez

SE SOLICITA CRIADA PARA TODO el servicio de tres personas, Dormir en la casa. Referencias. Sueldo: $15.00. Telf. U-3779. de 8 a 10 y de 1 a 3.

SOLICITO CRIADA BLANCA QUE duerma en la casa, para comedor y otros servicios que tenga buenas referencias; sueldo no más de $17.00. Horas de recibo de 3 a 6. Dr. Vieta, «Villa Juanita»: Morell y Luz. Víbora.

SE NECESITAN UN PRIMER CRIA- do de mano, sueldo, $30; y otro para segundo criado, $25. También necesito un joven para oficina y un chauffeur. Compostela 58. Agencia.

PARA TODO EL QUEHACER DE UN matrimonio solo, solicito señora de mediana edad. Dormir en la colocación. Compostela número 16, bajos, entre Chacón y Teadillo.

104 COCINERAS Y COCINEROS

SE SOLICITA UNA JOVEN BUENA Cocinera y repostera, que duerma en la colocación, haga pequeña limpieza y tenga buenas referencias. Sueldo: 20 pesos Telf. FO-2362

SE SOLICITA UNA CRIADA PARA cocinar y limpiar a un matrimonio solo tiene que dormir en la colocación. Juan Delgado 236 altos esquina a Milagros, Santos Suárez.

SOLICITASE COCINERA QUE SE- pa variar la comida, casa matrimonio solo. Dormir colocación. 13 Nro. 1159 entre 18 y 18. Vedado.

SE SOLICITA COCINERA ESPAÑO- la, de mediana edad. Tiene que saber cocinar bien y lavar algunas piezas de ropa y dormir en la colocación. Sueldo: 15 pesos Prado número 22, altos, entre Cárcel y Genios.

PARA CORTA FAMILIA SE SOLICI- ta cocinera, que sepa bien el oficio. Tiene que estar todo el día, pero duerme fuera. Obispo 70, altos, esquina a Aguacate, primera casa, izquierda.

SE SOLICITA UNA COCINERA. DE- be dormir en la colocación y lavar la ropa de dos niñas. Sueldo: 9 pesos San Miguel núm. 180, altos.

105 MANEJADORAS

SE SOLICITA MANEJADORA QUE limpie una planta de la casa, si no trae referencias, no se presente. Se le atenderá de 10 a.m. a 12 M. Paseo Nro. 511 entre 21 y 23 Vedado.

SE SOLICITA UNA MANEJADORA joven, de moralidad y que le gusten los niños. Sin este requisito, se suplica no se presente. Sueldo: 12 pesos, en la calle M, número 306, entre 21 y 23

114 AGENTES - VENDEDORES

SE SOLICITAN TRES AGENTES vendedores. Han de estar acostumbrados, relacionados con la venta de objetos semejantes a refrigeradores o radios, presentando referencias. Referencias: ferretería «San José», San José y Galiano.

REPRESENTANTES FORMALES, enérgicos, bien representados, con experiencia, referencias y conocimientos del inglés, solicita Compañía Americana establecida. Oficina: Manzana de Gómez 414.

AGENTES CON CONOCIMIENTOS de las 4 reglas, para trabajar a comisión nuevo negocio. Debe garantizar muestrario con $1.00. Felipe, San Miguel 270, entre Infanta y San Francisco, de 7 y media a 9 y media p. m.

SOLICITAMOS UN AGENTE EN CA- da localidad: artículos necesarios, más de 100 diferentes. Utilidad razonable con pequeña inversión. Escribir a Agencia Mercantil Insular. Apartado 2544. Habana.

NECESITAMOS PERSONAS QUE tengan deseos de ganarse un sueldo de 70 a 80 pesos mensuales, en su localidad. Deseamos tratar con personas que estén convencidas de que realmente quieren trabajar. Envíe 20 centavos en sellos de Correos para enviarle una muestra y explicación detallada. Sr. B. P., Apartado de Correos núm 1935, Habana.

SE SOLICITAN

116 SOCIOS

FABRICANTE DE UNA ESPECIA- lidad que llegará a Cuba en breve, necesita asociarse a personas que actúen como administradores de Sucursales en la Habana, Camagüey, Santiago de Cuba, Santa Clara, Cienfuegos y otras ciudades de Cuba. Se requiere una inversión en efectivo. Conteste a: Industrial Americano. Departamento de Clasificados DIARIO DE LA MARINA. Habana.

SOCIO 1500 PESOS AMPLIAR NEGO- cio sin competencia. Novedad sensacional, único en su clase mercado mundial. Exquisita presentación artículo y extremadamente artístico y atractivo. F. Pons, apartado 1964.

SE SOLICITA PERSONA QUE TEN- ga $5.000 o más, para emplearlo en negocio que le dejará como mínimum $100 mensuales. No se trata de invento, industria o comercio, sino negocio sólido con garantía de propiedades. A. Carrillo teléfono F-5342

117 SOLICITUDES VARIAS

SOLICITO PROFESOR Y PROFESO- ra para un internado, la maestra sepa música, costura; y el profesor, educación física y agricultura. Si no tiene práctica escolar, no se presenten. Arroyo Naranjo 68. Unicamente de 7 a 8 p. m.

SE SOLICITA MATRIMONIO ESPA- ñol, sin hijos, con buenas referencias para limpiar y cuidar, buena vivienda y sueldo en Monte 65. Edificio «Fraternidad»; lado Ten Cents.

LA UNION DE FABRICANTES AR- tesanos de Alemania (Ausfuhrstelle Des Deutschen Handwerks) desea entrar en relaciones comerciales para La Habana, como igualmnte para las principales ciudades del interior, con comisionistas bien relacionados y activos para nombrarles subagentes. Solamente personas de conocimiento en el comercio, serias y con referencias, serán consideradas. Dirigirse por carta al Sr. Walter C. H. Himml, apartado 92, Habana.

SE OFRECEN

118 CRIADAS-CRIADOS

SE DESEA COLOCAR UNA JOVEN española para criada de manos o de cuartos. Es formal y cumplidora. A5-1831

SE OFRECE CRIADA MESTIZA, SIN pretensiones. Va a los repartos y duerme en la colocación. Telf. A-8831.

SE DESEA COLOCAR UN 4BUEN criado de mano español sabe cumplir con su deber, tiene buenas referencias sale al campo o repartos. Teléfono U-2445 Bodega.

SE DESEA COLOCAR UN BUEN criado de mano español conoce todo lo que requiere un servicio fino, sirve a la rusa, persona formal y seria, con buenas referencias de familias distinguidas. Telf. A-9795

DESEA COLOCARSE BUEN CRIA- do de mano japonés acostumbrado sirve bien a la rusa conoce todo servicio fino y está muy práctico és honrado y limpio. Telf. FO-3456

SE DESEA COLOCAR JOVEN ES- pañola para criada de cuartos o comedor, tiene referencias. Informan teléfono M-9698

SE COLOCA UNA ESPAÑOLA DE criada de manos siendo corta familia, no le importa ayudar a la cocina ya al campo, con familia de moralidad. Informa: Marina, teléfono: U-6733

SE DESEA COLOCAR UNA ESPAÑO- la de criada de mano cocinera o manejadora, entiende de repostería. Tiene las referencias que dseen y no le importa salir al campo. Telf A5-5821.

JOVEN ESPAÑOLA DESEA COLO- carse de criada de mano, es seria y honrada. Tiene buenas referencias. Informan: Gervasio No. 46. Teléf. U-6436

SE OFRECE UN JOVEN ESPAÑOL, de muy buena presencia, acostumbrado a servir en las mejores casas del Vedado; tiene buenas referencias de las mismas y cartas si las necesitan. Teléfono A-0515.

SE DESEA COLOCAR UN CRIADO español para limpieza de oficinas, manejar elevador o portero, es serio y tiene referencias. Belascoaín 54; tercer piso.

SE DESEA COLOCAR UNA JOVEN de color para criada o cuarto; tiene referencias; desea ganar 15 pesos; va a los repartos. Teléfono A-7155; llamar de 8 a 11 de la mañana.

SE DESEA COLOCAR UN ESPAÑOL joven para criado d emanos o para ayudante de cocina o para camarero. Informan: 10 de Octubre No. 294 .Teléfono I-5778.

DESEA COLOCARSE JOVEN ESPA- ñola para cocinar, limpiar o lavar; sabe planchar ropa fina; tiene referencias. Teléfono F1-6761.

SE DESEA COLOCAR UNA BUENA criada de cuarto o comedor; sabe coser, también maneja. F-3164.

JOVEN ESPAÑOLA DESEA COLO- carse de criada o limpieza por horas. Informes: F-3164.

SE OFRECE CRIADA DE COLOR; duerme fuera colocación; sin pretensiones. Teléfono A-8831.

SE DESEA COLOCAR UNA ESPAÑO- la para criada de mano, es seria y trabajadora, sabe cumplir con su obligación, desea casa de moralidad. Teléfono U-6932. San Miguel y Lealtad.

SE DESEA COLOCAR UN JOVEN español en casa particular, prefiere familia americana; tiene referencias de las mismas. Teléfonos FO-7343, y M-9372.

SE OFRECE CRIADA DE COLOR, con referencias, para cuartos o comedor Sale a los repartos y duerme en la colocación o fuera: M-1149.

SE OFRECE UNA MUCHACHA FI- na, española, para cuartos y costura, acostumbrada a trabajar en buenas casas. Tiene buenas referencias. Telf. M-1331.

SE DESEA COLOCAR UNA JOVEN española, para criada de mano. Tiene referencias y es cumplidora. Telf. U-5470.

SE DESEA COLOCAR UNA MUCHA- cha que habla inglés y español, para manejadora o criada de cuartos. Es muy formal y cumplidora. Tiene muy buenas referencias. Telf F-6033.

SE DESEA COLOCAR UNA MUCHA- cha para limpiar o manejar. Tiene referencias de las casas donde ha trabajado. No menos de 12 pesos. Telf. F-3262.

SE DESEA COLOCAR UNA MUCHA- cha española, para cuartos y coser. Tiene referencias. Telf. F-6169.

SE OFRECE UNA JOVEN DEL PAIS, para criada de mano o de cuartos. Tiene buenas presencia y sabe cumplir. No molesten menos de 15 pesos. Telf. F-6800.

SE DESEA COLOCAR UNA JOVEN española, en casa de moralidad, sabe cumplir con su obligación y no duerme en la colocación. Informan: San Rafael núm. 65.

SE DESEA COLOCAR UNA JOVEN blanca, para criada. No cocina ni duerme en la colocación. Tiene buenas referencias. Llame: Telf. A-9504.

SE OFRECE HOMBRE SOLO, PARA limpieza o trabajar en finca. Es diligente y entiende mucho de animales. No importa donde sea. Tiene recomendación. Telf A5-4452. Rubén.

SE DESEA COLOCAR UNA CRIADA para limpieza. Tiene referencias y duerme o no en la colocación. Es formal y muy limpia; M-3339.

Los Clasificados no tienen días de fiesta

A TRAVES DEL AÑO, LOS ANUNCIOS CLASIFICADOS SE MANTIENEN TRABAJANDO CONSTANTEMENTE PARA SOLUCIONAR EL ASUNTO QUE LES HAYA SIDO ENCOMENDADO: buscar un empleo, un agente de ventas, comprar o vender una propiedad, alquilar una casa, etc., etc.

CONFIE SU PROBLEMA A LOS

CLASIFICADOS DE

DIARIO DE LA MARINA

—M-7915—

SE OFRECEN

118 CRI

EL CONSEJO DE LA LIGA DE NACIONES TRATARA HOY DE CUATRO IMPORTANTES ASUNTOS

Los deportes de invierno están en auge en los Estados Unidos

Gracias a modernos adelantos podrían gozarlos los países tropicales

La que puede ser llamada Reina del Patín, la noruega Sonja Henie, es actualmente una de las más grandes y sensacionales atracciones. A fines de enero actuará en el Madison Square Garden, el lugar de las batallas de box; y desde diez días antes, no ha sido posible adquirir ni una sola localidad, pues todas están vendidas por anticipado, siendo dieciocho mil los espectadores que podrán acomodarse en esas fiestas de deportes de invierno en local cerrado.

Hija de un rico comerciante de pieles de Oslo, comenzó desde niña a patinar, en cuyo deporte ganó trofeos cuyo valor intrínseco alcanza a cien mil dólares. No tan sólo ha sido la reina de este deporte, sino que ha sido la única que es realmente graciosa en todos los movimientos, que parecen una armonía, a que no ha llegado ninguna otra estrella patinadora. Sin ser una maravilla de hermosura, tiene una sonrisa que la hace simpática, y que acabó por conquistarle al propio Hollywood, que dicen se le mostró hostil, cuando dejando el patín como aficionada, comenzó a trabajar como profesional y pensó en figurar como estrella del cine.

Con el frío entra la afición en Norteamérica a todos los deportes de invierno, que parecían confinados a Suiza, los países escandinavos y el Canadá. En la Estación Central de Nueva York, cada vigilia de fiesta y por la mañana de los domingos, se ven numerosos equipos de skiadores (si vale la palabra) y de simples aficionados a acudir a donde haya más nieve. Tanto es el interés por los deportes de invierno, que en dicha estación hay un cuadro en que diariamente se anotan las condiciones y estado de la nieve en distintas localidades, puntualizando si están en condiciones de bueno o mal patinaje.

Con la afición al deporte ha entrado y se ha mezclado la frivolidad, de modo que por ciertas nuevas modas en el modo de vestir las «aficionadas», más parece que van a exhibirse que a patinar o lanzarse con los skies para acabar rodando como pelotas de la propia nieve por la que se deslizan. Ellos, no hay que decirlo, ni en esto ni en ningún deporte, han conseguido vestirse en forma que deje de ser horrible. Es el sino fatal de los deportes del hombre, que parecen un pretexto para vestirse como mamarrachos o como medio salvajes que apenas si se cubren, y siempre con verdadera mala pata. Hasta en el tennis, ahora les da por vestirse de pantalón corto... como micos de circo. El norteamericano, cuando se viste con la moda corriente europea, lo hace bien y se muestra digno heredero de los elegantes «gentlemen» ingleses; pero en cuanto se viste especialmente para un deporte cualquiera... se va al polo opuesto. Y si alguien lo duda, no tiene más que mirar una foto cualquiera en que aparezcan un jugador de baseball, de football o de golf. El colmo ha llegado ahora con los pantalones de tennis, que todavía son peores que los de estudiantes de universidad dispuestos para una regata marítima... cual si hubiera de correrse en el Camerón, donde recién ahora los negros de allí aprenden a ponerse algo.

Los deportes de invierno en lugar cerrado han dado ocasión a un invento, que puede hacerlos posibles en pleno trópico. La fabricación o elaboración de nieve artificial, que en el trópico podría completarse con la refrigeración del local, qué daría ocasión hasta a poder usar las bellas tropicales los abrigos de pieles que las hacen mucho más interesantes y lindas que los propios vestidos de baño.

Por cierto que la refrigeración sería de desear que la adoptaran en los países calientes para toda clase de establecimientos públicos, como teatros, cines, hoteles, etc. Del mismo modo que en los países fríos ha sido constante práctica tener calefacción en invierno, ¿por qué no adoptar en donde hace calor la refrigeración para hacer más agradable la estancia en los interiores de las casas? El trópico tendría entonces un atractivo más, y la vida sería más cómoda para los que lo temen por las altas temperaturas, que es en las casas donde se hacen menos tolerables.

F. LARCEGUI

Nueva York, enero.

EL PROCESO DE BEATIFICACION

VATICANO, enero 25. AP. La Congregación de Ritos discutió hoy el proceso de los milagros de María Giuseppa Rosello, fundadora de las Hermanas de la Merced, que creó una delegación de ese grupo en Buenos Aires.

ASEGURAN LOS CHINOS QUE UN MILLON DE SUS SOLDADOS SE ENCUENTRA PREPARADO PARA LA LUCHA, DETRAS DE LAS VANGUARDIAS JAPONESAS

En los combates registrados en el río Yangtzé cuerpo a cuerpo, chinos y japoneses sufrieron grandes bajas

Los chinos dicen que sus tropas se apoderaron de Hohsien y que su caballería ha rodeado a la guarnición nipona de Tientsin. Los japoneses esperan refuerzos para su ofensiva

LONDRES, enero 25. (The New York Herald Tribune).—Tanto el informe del príncipe Konoye y su gabinete ante la dieta imperial nipona, explicando el considerable aumento en los impuestos para sufragar la guerra contra China, que la resistencia de Chiang Kai Shek hace inevitable, como la poca disposición mostrada al decidir Tokio que el ejército nipón se adentrase más en el corazón de China, son cosas fáciles de comprender si se tiene en cuenta cuán lejos está Nipón de una verdadera conquista de los territorios chinos, por donde ha avanzado. Todo lo que controlan son las modernas vías de comunicación y, aún éstas, están siempre en peligro. Es cierto que cuando las fuerzas niponas en la Manchuria se apoderaron de todas las vías de comunicaciones, el país quedó virtualmente conquistado y la tarea de limpiar las desparramadas tropas chinas, terminó en cosa de un año. En China la situación es completamente distinta. Las fuerzas guerrilleras chinas tras las líneas niponas, en diversos frentes, saben que cuentan con la cooperación de más de un millón de soldados chinos, más allá de los frentes, listos a actuar apenas las guerrillas pongan en peligro las fuerzas niponas. Si los chinos están tan dispuestos a luchar como aseguran públicamente, el ejército nipón se ha colocado en una precaria posición y su poco agrado de penetrar aún más en el interior de China, no es cosa difícil de comprender.

AMBAS PARTES HAN SUFRIDO GRANDES BAJAS

SHANGHAI, enero 26, (miércoles). AP.—Grandes bajas ocurrieron hoy en los sangrientos combates cuerpo a cuerpo que se registraron a lo largo del río Yangtze sobre Nanking al mismo tiempo que chinos y japoneses acumulaban refuerzos para decidir la batalla a su favor.

Los chinos dicen que tanto ellos como los japoneses tuvieron grandes pérdidas en los combates que duraron varias horas en las cercanías de Wuhu, a 60 millas aguas arriba de la que fué capital de China, mientras los buques de guerra nipones bombardeaban las posiciones enemigas.

Los chinos dicen que sus tropas se apoderaron de Hohsien, a 25 millas aguas abajo de Wuhu, cerca del sitio donde ocurrió el bombardeo y hundimiento del cañonero americano Panay el 12 de diciembre.

A lo largo del ferrocarril Tientsin-Pucao, al norte de Nainking, las fuerzas chinas han sido arrolladas por los japoneses, quienes las obligaron a retirarse cerca de Pengru, punto avanzado de los invasores en dirección al Norte hacia Suchao, centro estratégico ferroviario a 320 millas al Noroeste de Sanghai.

Al mismo tiempo, la caballería china, según se dice, ha rodeado a la guarnición japonesa la semana pasada en su avance hacia el Sur en dirección a Suchao.

La gran ofensiva japonesa en el Sur de Shantung, según las noticias chinas, está paralizada en espera de refuerzos.

Los representantes del ejército japonés dicen que las operaciones contra los irregulares chinos en la península de Pootung, frente a Shanghai, se han completado y agregan que «las tropas se han retirado de allí, donde sólo quedan algunas patrullas».

Hsu Shih-Ying, embajador de China en Japón, se detuvo hoy en Shanghai en viaje a Hancao, capital temporal de China, declarando que no lleva condiciones de paz.

«Estoy convencido—dijo—de que la invasión por las fuerzas extranjeras sirve únicamente para que sea más firme la resolución de China de mantener su integridad».

UN BANQUETE DE CIEN DOLARES EL CUBIERTO

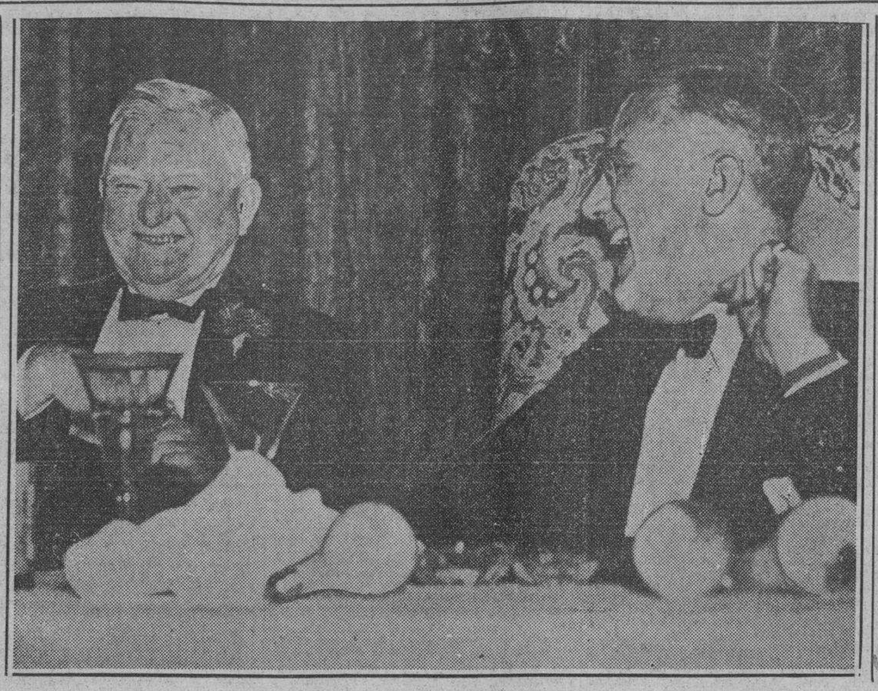

El Presidente Roosevelt y el Vicepresidente Garner, de los Estados Unidos, se sienten muy alegres, a juzgar por la fotografía, durante el banquete del «Día de Jackson», en el que se cobraron cien dólares por el cubierto. Las utilidades fueron todas a engrosar los fondos del Partido Demócrata. (F. Acme-Editors Press)

LOS INGLESES ESTAN FORTIFICANDO A HONG KONG ANTE EL TEMOR DE QUE ESA POSESION SEA ATACADA POR EL JAPON

El Ministro de Relaciones Exteriores nipón, dice que su país no tiene en China ninguna ambición territorial

«No pretende tampoco el Japón—agregó—separar el Norte de esa nación, del resto del país». Todo el Imperio lo que desea es que China colabore con él a una obra de grandeza

TOKIO, Enero 25.—He aquí los párrafos más sobresalientes del discurso pronunciado por el Excmo. Sr. Koki Hirota, Ministro de Relaciones Exteriores del Japón, ante la Dieta Imperial, el día 22 próximo pasado. Como se verá, el Ministro nipón analiza puntos de trascendental importancia internacional:

«La actitud del Gobierno japonés respecto al asunto actual, ha sido claramente expuesta en sus declaraciones que han sido publicadas de tiempo en tiempo en el pasado. El Japón no tiene ambiciones territoriales en China ni tiene intención alguna de separar el Norte de China del resto del país. Todo lo que el Japón quiere es que China, dándoze perfecta cuenta de la situación, colabore con él hacia la realización del ideal de la cooperación chino-japonesa para lograr la prosperidad y bienestar común entre ambos países. De consiguiente, aun después del brote del caso actual, nosotros esperamos unir nuestras fuerzas a las de China con el propósito de asegurar la paz en el Asia Oriental tan pronto como el Gobierno Nacionalista hubiera descartado su política de oposición hacia el Japón y el Manchukuó, e hicimos patente el sincero deseo de laborar juntos en pro de este ideal del Japón. Sin embargo, el Gobierno Nacionalista no pudo comprender nuestras verdaderas intenciones y fueron cogidos por decirlo así, en la trampa preparada por ellos mismos, obligándose por sus promesas al anti-niponismo que ellos habían estado fomentando durante muchos años. Es algo sumamente lamentable en consideración a todo el resto del Asia así como para el pueblo de China. Hace algún tiempo cuando el Gobierno japonés recibió la oferta de los buenos oficios del Gobierno alemán para actuar como intermediario a fin de efectuar negociaciones directas entre el Japón y China, propusieron, con objeto de proporcionar al Gobierno Nacionalista la última oportunidad para hacer reconsideraciones, los cuatro puntos siguientes como condiciones básicas para solucionar el asunto:

1.—El abandono por parte de China de su política «pro-comunista» «antiniponista» y «antimanchukuoista» para colaborar con el Japón y el Manchukuó en su política «anticomunista».

2.—El establecimiento de zonas desmilitarizadas en localidades donde fueren necesarias, y de régimen especial para dichas localidades.

3.—Conclusión de un acuerdo económico entre Japón, China y Manchukuó.

4.—El pago de China al Japón por las indemnizaciones necesarias.

Estos puntos sumaban el mínimum de requisitos que fueron considerados absolutamente indispensables por el Gobierno japonés. Nuestra más fervorosa esperanza era que el Gobierno Nacionalista suplicara por la paz a base de estas condiciones fundamentales. Sin embargo, ese Gobierno, cegado para los mayores intereses del Este asiático e ignorando tanto nuestra magnanimidad así como la amistosa intención de Alemania, no demostraba disposición para pedir francamente la paz sino que solamente buscaba la demora del asunto y últimamente fracasó enviando una respuesta que no podía considerarse en modo alguno como sincera. Nuestro Gobierno espera ahora el establecimiento y crecimiento de un nuevo régimen chino capacitado para la genuina cooperación con el Japón en su declarada intención de edificar una China nueva y rehabilitada.

Deseo aprovechar esta ocasión para expresar que en Europa y América existen algunos que son capaces de abrigar recelos con respecto a las intenciones del Japón como si éste estuviera tratando de cerrar la puerta a China así como de expulsar los intereses de las potencias en China. Permítaseme manifestar explícitamente que el Japón no sólo respetará hasta el más alto grado los derechos e intereses de las potencias en las áreas ocupadas, sino que está preparado para el propósito de fomentar el bienestar del pueblo chino a fin de que deje la puerta abierta de par en par a todas las potencias dándoles buena acogida a su cooperación cultural y económica allí. En cuanto al «status» internacional de Manchukuó, a causa de varias reformas del Gobierno y las mejoras logradas por sus tenaces esfuerzos ejercidos con la ayuda del Japón para la encarnación de su espíritu, las potencias han llegado a revisar su avalúo del nuevo Estado. Italia, la primera de todas, le concedió su formal reconocimiento hacia fines de Noviembre pasado, y la mutua extensión de reconocimiento formal con el Gobierno de Franco, de España, tuvo lugar en los primeros días del siguiente mes de Diciembre. La política del Japón hacia la Unión Soviet ha sido siempre guiada por nuestra convicción de urgente necesidad de colocar las relaciones de los dos países sobre una base normal por el bien de la paz en el Este del Asia. De acuerdo con la política, por lo que nos hemos empeñado durante los pasados años en resolver el problema de revisión del Tratado de Pesca, pendiente durante mucho tiempo, pero, desafortunadamente, debido a la actitud de las autoridades soviéticas nos hemos visto obligados a hacer un «modus vivendi» al final de año, como en el año antes pasado. Este Gobierno atribuye gran importancia a facilitar la operación a las concesiones de empresas japonesas en el Norte de Sakhalien. Permítaseme decir que el Gobierno japonés nunca consentirá que estos derechos e intereses que se derivan del Tratado básico soviet-japonés se anulen por medio de presión dirrazonable. De nuevo las relaciones entre la Unión Soviet y China están atrayendo la atención especial de nuestra nación. China hizo en Agosto último un pacto de «no-agresión» con la Unión Soviet, mientras miembros de la Internacional Comunista han penetrado en todos los elementos chinos, destruyendo el orden social del país y poniendo en peligro la estabilidad del Este del Asia. El Japón, siempre solícito respecto a la civilización del Este asiático y por el bienestar de sus pueblos, no puede ver la situación sino con la más grave inquietud. Al conducir las operaciones militares en China, el Japón ha estado ejerciendo especial cuidado para que los nacionales y los derechos e intereses de terceras potencias no sufrieran. Pero, deploro mucho decir que ha ocurrido hacia fines del año pasado el incidente del «Panay» y el incidente del «Lady Byrd» implicando a la Gran Bretaña y a los Estados Unidos. Aunque es innecesario decir que los casos ocurrieron totalmente sin intención alguna, se temía por entonces que estos incidentes pudieran conducir al desvío de sentimientos entre el Japón aquellos dos países. Me regocija que, gracias a la serena e imparcial actitud que tomaron los Gobiernos de ambos países así como la sinceridad de nuestro Gobierno y el pueblo, los incidentes se llevaron, en cada caso, a un arreglo amigable.

Nosotros continuaremos haciendo todo lo mejor que podamos para el fomento de la amistad y buena voluntad nipona-americana. En cuanto a la Gran Bretaña, no ha habido cambio alguno en la política del Gobierno japonés, el que aspira a mantener la tradicional amistad entre los dos países. Me agrada decir que el Japón y Alemania se han unido más estrechamente que nunca por tan felices acontecimientos como la visita de Su Alteza Imperial el Príncipe Chichibu, y también el viaje del Ashigara de S. M. I., que incluía su escala en Kiel. Con especialidad este Gobierno aprecia la actitud amistosa y de mayor simpatía que ha tomado Alemania en consonancia con el espíritu del Convenio «anti-cominternista germánico-japonés». Desde el comienzo del asunto actual Italia comprendiendo nuestros verdaderos motivos, ha colaborado con nosotros en todos los órdenes. Italia que había tomado realmente la misma posición que el Japón en la cuestión de combatir al Comintern, ingresó en el Convenio «anti-cominternista germánico-japonés» en Noviembre último. Es un tema digno de felicitación desde el punto de vista de asegurar la paz mundial que el Japón, Alemania e Italia llegaran a reunir sus fuerzas bajo la bandera «anti-cominternista».

En España, la guerra civil que estalló en Julio de 1936, ha venido desarrollándose firmemente a afavor del régimen bajo el General Franco, que ha tenido éxito ahora trayendo la mayor parte del país bajo su dominio y consolidando sus fundaciones. Además, el Gobierno de Franco está identificado con el Gobierno de este país en la política que se ha adoptado contra el Comintern. Ante la evidencia de estos hechos, hemos decidido reconocer a ese Gobierno y se tomaron las gestiones necesarias para esa finalidad en los primeros días del mes de Diciembre del pasado año. Por una parte, mientras se hace lo posible para eliminar estos obstáculos por medios diplomáticos, tratando individualmente con varios países con relación a sus circunstancias respectivas y sobre las medidas empleadas por ellos, este Gobierno por otra parte, está ejerciendo incesantes esfuerzos para mejorar nuestro comercio exterior por todos los medios disponibles.

Finalmente, deseo decir unas pocas palabras sobre labor cultural. Con objeto de fomentar la amistad internacional y para efectuar la paz verdadera entre la humanidad, es preciso que las naciones formen lazos íntimos de cultura practicando el pleno entendimiento de los ideales y aspiraciones entre unos y otros. El presente asunto es atribuible, en no exiguo grado a la carencia de comprensión de los chinos en este sentido. Si el Japón y China han de vigorizar una amistad duradera ,cada uno debía comprender sus condiciones y características y cooperar culturalmente de acuerdo con el espíritu fundamental del Oriente. En suma, la aspiración fundamental de la política exterior del Gobierno es la de extirpar la raíz del mal en el Este del Asia, dar a conocer en todo el mundo la justicia de nuestra causa y contribuir a la colocación de los cimientos de la paz mundial. Hacia esa finalidad el Gobierno está dedicando todos sus esfuerzos».

Los aprestos hechos sólo servirán para contener a los invasores hasta que lleguen refuerzos de otras bases

Más de doscientos aeroplanos de caza y exploración serán estacionados en esa colonia, siendo el más formidable un bombardeador de nuevo tipo, de gran capacidad y velocidad

HONGKONG, enero 25. (AP.)—Se teme que el Japón intente extender sus actividades militares en China hacia la colonia británica de Hong Kong y por tal motivo se están haciendo obras de fortificación por los ingleses a fin de convertirla en el Gibraltar del Este.

Ingenieros, técnicos y obreros trabajan 20 horas cada día para completar un programa de defensas aéreas y terrestres que costará ocho millones de libras esterlinas.

Los montes y las islitas que bordean a la colonia, están erizados ya de cañones antiaéreos y ametralladoras.

Trescientos reflectores se han empleado en la colonia con el fin de alumbrar los cielos en el caso de una amenaza de ataques por la aviación enemiga.

A pesar de todos los aprestos que se han hecho en Hong Kong las autoridades inglesas dicen que sólo sirven para contener al invasor en la bahía hasta tanto llegan refuerzos de la base de Singapore o de Australia o la India.

El principal interés militar se concentra en el calibre de los cañones que están siendo montados en Hong Kong y en las altas montañas situadas detrás de Caulon. Los cañones son desembarcados de noche y la fuerza pública prohibe a toda persona que se acerque a ellos así como a los lugares en que han de ser emplazados.

Agrégase que se han colocado más de cien minas para la defensa de la bahía y del puerto de Tolo al norte de la península de Caulon.

También se están construyendo caminos militares entre Caulon y la bahía de Tolo.

Las operaciones aéreas en gran escala realizadas por los japoneses en China han convencido a los ingleses de que las defensas aéreas de la colonia eran inadecuadas y por esa razón ordenaron el gasto de 70,000 libras esterlinas para la construcción de refugios a prueba de bombas así como cámaras de contaminación para los civiles en numerosos puntos de las áreas congestionadas.

Pero para proveer de un minimun de seguridad a la población de Honk Kong, de un millón de habitantes, se tendrán que gastar 150 mil libras esterlinas más en equipo contra los raids aéreos y los ataques con gases.

Más de 200 aeroplanos de caza y exploración se estacionarán en esta colonia. El más formidable entre los bombardeadores será un nuevo tipo Bristol capaz de llevar dos toneladas de explosivos a una velocidad de 200 millas por hora.

Roosevelt está opuesto a que se bajen los salarios

WASHINGTON, enero 25. (AP)—El Presidente Roosevelt una vez más insistió en la conferencia de hoy con los periodistas que es opuesto a la reducción de salarios, porque «los mercados de la industria norteamericana dependen del potencial adquisitivo de los trabajadores», por lo cual «en tanto que se tenga por finalidad restablecer la prosperidad de la nación, hay que incrementar, no reducir, ese potencial de adquisición de las masas».

El Presidente adujo además que hay que continuar la producción en masa, para alcanzar precios que el pueblo pueda pagar, sin apelar a la reducción de salarios.

Estas manifestaciones hízolas Mr. Roosevelt cuando se le interrogó acerca de si él coincidía con Mister Fearless, presidente de la United Steel Corporation, en la opinión de que no se puede reducir el precio del acero, sin disminuir los jornales.

WASHINGTON, enero 25 (AP) El representante por el estado de Nebraska, republicano, Karl Stefan, pidió que se insertase en el Diario de Sesiones, como apédice a los debates, un relatorio en el cual enuncia que el aceite de «babasú» importado del Brasil, en virtud del tratado de reciprocidad, está haciendo una competencia onerosa a los aceites norteamericanos, situación que en su criterio habrá de agravarse al solicitar algunos la revocación del impuesto de sisa, por valor de tres centavos, sobre el aceite de coco.

Vuelve a hablarse en Estados Unidos de la posibilidad de construir un gran acorazado de 80,000 toneladas

Se cree que solamente en el caso de poseer un grupo de esos gigantes de los mares pudiera ser su acción efectiva. El barco tendría 975 pies de eslora y ciento ocho de puntal

WASHINGTON, enero 25. AP—Con motivo de los aprestos que hacen las naciones para aumentar sus marinas de guerra vuelve a hablarse de la posibilidad de que se construyan buques de guerra de ochenta mil toneladas con baterías de 15 y 18 pulgadas, una velocidad de 25 nudos y un radio de crucero de doce mil millas.

La citra de ochenta mil toneladas se basa en las dimensiones del canal de Panamá y en la profundidad de las bahías americanas.

El informe de los expertos navales para 1917, que se redactó a instancias del difunto senador Ben Tillman de South Carolina, presidente de la Comisión de Asuntos Navales, no recomienda la construcción de barcos de ese tamaño, aunque completó los planes para la construcción de barcos de 43.200 toneladas con cañones de 12 y 16 pulgadas. Diez de los barcos de 43.200 toneladas fueron abandonados por los Estados Unidos en cumplimiento de las limitaciones establecidas por el tratado de 1922.

Con referencia a los barcos de ochenta mil toneladas, el informe decía:

«Uno solo de tales barcos no sería de gran valor para la armada de los Estados Unidos pues no podría entrar en acción al unísono con las demás unidades de nuestra flota»..

Agregaba que sería necesaria por lo menos una división de cinco monstruos de ochenta mil toneladas para asegurar una acción uniforme.

El senador Tillman propuso la construcción de uno de esos barcos como lección objetiva al mundo de lo que podían hacer los Estados Unidos en el caso de que se estableciera una competencia en las construcciones navales. El presidente de la Comisión de Asuntos Navales no era partidario de una gran armada, aunque más tarde apoyó el programa nacional de Defensa de Wilson con un costo de mil millones de dolares.

Las noticias que se han publicado acerca de que el Japón está construyendo o se propone construir barcos de guerra de más de 35.000 toneladas, límite del difunto tratado, y que los ingenieros de la Gran Bretaña están estudiando el emplazamiento de artillería de 18 pulgadas han sido causa de que se discuta en los Estados Unidos los planes de 1917.

En esa fecha ningún barco de guerra montaba cañones de más de 14 pulgadas, aunque los Estados Unidos habían comenzado un programa de construcción de quince buques de guerra que montarían artillería de 16 pulgadas. Sólo tres de ellos, de 32.000 toneladas, recibieron ocho cañones de 16 pulgadas cada uno, se construyeron a la sazón.

Las dimensiones que se atribuyen a un barco de 80 mil toneladas son: Eslora, 975 pies; puntal, 108, pies.

GUILLERMO REPARTE LEÑA CORTADA POR EL

DOORN, Holanda, enero 25 (AP). El ex-Kaiser Guillermo II, que cumplirá mañana 79 años de edad, distribuyó hoy víveres y leña, cortada por él, entre veinticinco familias campesinas de la región del castillo de Doorn.

Francia e Inglaterra, dispuestas a un acuerdo con las pequeñas naciones sobre la imposición de las sanciones

Se cree que el paso inmediato y lógico de China será pedir sanciones contra el Japón; pero, en vista del fracaso cuando lo de Etiopía, habrá mucha oposición a aprobar esa medida

GINEBRA, enero 25 (AP.)—El futuro de la Liga de las Naciones, pendiente de la suerte del Artículo XVI del convenio, es el tema dominante en todas las conversaciones que se sostienen en los círculos internacionales en vísperas de la reunión del Consejo.

Los funcionarios permanentes de la Liga predicen que la sesión será corta, y que poco más que abrirse la sesión se hará en ella, aunque serán laboriosas las reuniones secretas que se efectuarán en los hoteles de Ginebra.

Mientras el secretario de Relaciones Exteriores de la Gran Bretaña Anthony Eden y el ministro de Estado francés Yvon Delbos se reunían en París con el objeto de acordar la actitud franco-inglesa con relación a las sanciones, los representantes de las naciones más pequeñas han indicado sin género de dudas que tratan de librarse de tales medidas.

Cuatro cuestiones principales figuran en la agenda de la liga y son:

Primera: La apelación de China contra el Japón.

Segunda: Una urgente petición del consejo general del Congreso judío para que la Liga se ocupe de la cuestión de los derechos de los judíos rumanos a la luz del tratado de minorías.

Tercera: Los informes de los comités económico y financiero.

Cuarta: La reserva y observaciones de Turquía a los preparativos para las primeras elecciones del Sanjak de Alexandretta de acuerdo con el arreglo entre Francia y Turquía.

Al Sanjak de Alexandretta, en el noroeste de Siria, se le concedió la autonomía el año pasado y se nombró una comisión por la liga para que organizara y controlara las elecciones del parlamento del distrito.

En relación con el problema del Artículo XVI del convenio, en los centros de la Liga se dice que tanto la Gran Bretaña como Francia parecen estar dispuestas a aceptar una inteligencia general con las pequeñas potencias en virtud de la cual las sanciones no tengan carácter obligatorio.

En dichos círculos se concede gran importancia a la reunión del Comité para la aplicación de los principios del convenio, que ha sido citado para el 31 de este mes.

En los centros diplomáticos se tiene entendido que toda la cuestión relacionada con el Artículo XVI podrá resolverse fuera de la Liga.

Se espera que la apelación de China contra el Japón se limitará a un discurso del doctor V. K. Wellington Koo, jefe de la delegación china, dando una versión de la guerra no declarada por el Japón.

De acuerdo con la letra de las leyes de la Liga, después del fracaso de la conferencia de Bruselas de 1937, el paso inmediato de China tiene que consistir lógicamente en pedir que se condene al Japón como nación agresora por el Consejo de la Liga.

Esto dejaría abierto el camino a las sanciones, pero puesto que estas no lograron impedir la conquista de Etiopía por Italia, muchos miembros de la Liga se muestran contrarios a votar las sanciones contra el Japón.

Los delegados chinos han indicado que no desean pedir nada que no puedan obtener.

China ha invocado ya la aplicación de los artículos X XI y XVI del convenio. Por el Artículo X, el consejo debe indicar a sus miembros la obligación en que están de respetar y preservar la integridad territorial e independencia política de todos los miembros de la Liga.

El Artículo XI hace constar que «cualquiera guerra o amenaza de guerra» es «asunto de interés para toda la Liga» y el Artículo XVI dispone el arbitraje.

Parece que se ha llegado al acuerdo de dejar en libertad a las naciones pequeñas en lo que respecta a las sanciones

GINEBRA, enero 2. (AP.)—En víspera de la reunión del Consejo de la Liga de las Naciones para celebrar su centésima sesión, parece que se ha llegado a una inteligencia que consiste en dar libertad a los miembros de la sociedad internacional en lo que respecta a la aplicación de sanciones como compromiso entre la Gran Bretaña y Francia por una parte y las naciones más pequeñas que se oponen a que se mantenga el artículo XVI.

En virtud de tal compromiso, el artículo XVI o de las sanciones seguirá en el convenio de la Liga.

En los centros de la Liga se c[illegible] que el plan anglo-francés consist[illegible] informar a todas las naciones [illegible] sancionistas en conversaciones p[illegible] das que tienen libertad para ac[illegible] como les parezca con tal de qu[illegible] se toque al artículo.

En los círculos diplomáticos [illegible] cree que el artículo XVI queda[illegible] el convenio para resucitarlo cu[illegible] se considere necesario. En los [illegible] tros rusos se dice que Maxim [illegible] vinoff, Comisario de Relaciones [illegible] teriores del Soviet de Rusia, está [illegible] puesto a seguir la iniciativa [illegible] francesa.

MANIOBRAS DE ATAQUE [illegible] LA ARMADA ARGENTINA [illegible] UN BARCO ITALO DE PAS[illegible]

BUENOS AIRES, enero 25. (A[illegible] La escuadra argentina de alta [illegible] compuesta de dos acorazados [illegible] cruceros y varios destructores [illegible] ejecuta maniobras en los mar[illegible] sur, tuvo ocasión de realizar un [illegible] lacro de ataque a un barco en[illegible] empleando como objetivo al [illegible] italiano «Neptunia», que realiz[illegible] excursión turística por los ma[illegible] la Patagonia. La escuadra r[illegible] trasatlántico con portentosa [illegible] entre los aplausos de los pasa[illegible]

Más tarde, la flota regresó a[illegible] tadero de Comodoro Rivadav[illegible]

TURQUIA Y RUSIA ACUER[illegible] CLAUSURAR TRES DE [illegible] CONSULADOS RESPECT[illegible]

ANKARA, Turquía, enero 25. [illegible] —La Rusia soviética cerrará tr[illegible] sus consulados en Turquía y est[illegible] cerrará otros tantos en Rusia [illegible] gún se ha sabido hoy.

Como resultado de las conver[illegible] nes turco-rusas, los dos países [illegible] dieron mantener un solo cons[illegible] en Estambul y Batum. El cons[illegible] turco en Leningrado y el cons[illegible] ruso en Ankara figuran entre lo[illegible] han de ser clausurados.

Los funcionarios otomanos [illegible] que estos acuerdos no tienen ni[illegible] na significación especial.

BESANCON, enero 25. (AP.)—[illegible] sado de espionaje, un consejo de [illegible] rra sentenció a 15 años de cár[illegible] suizo de 55 años de edad Rudolf [illegible] ter, por dicho delito; se pudo com[illegible] bar que era miembro del servic[illegible] inteligencia militar de Alema[illegible] que entró en Francia con la [illegible] ción de obtener un croquis de [illegible] nea Maginot.

La crecida del rí[illegible] Illinois, contenid[illegible] por la ola de [illegible]

ROCKFORD, Illinois, en[illegible] (AP)— Una ola de frío h[illegible] nido los avances de la crec[illegible] norte de Illinois al mismo [illegible] que la Cruz Roja hacía [illegible] vos para alojar a los refu[illegible]

La crecida del río Rock en[illegible] tro del area ha cesado coin[illegible] con el descenso de la tempera[illegible] seis grados sobre cero duran[illegible] temporal de nieve.

El capitán Charles H. Car[illegible] geniero militar, ha dado u[illegible] desde su oficina de Rock [illegible] contra los peligros de la crec[illegible] río. Espera que la cresta lle[illegible] area de la ciudad, donde es[illegible] rriente se desborda sobre el Mi[illegible] sippi, para el viernes y aconse[illegible] los residentes afectados por [illegible] inundaciones del año pasado que [illegible] trasladen a sitios más seguros.

El hundimiento de un remol[illegible] dor en el río Illinois cerca de [illegible] Salle ha aumentado a tres los mue[illegible] tos en los dos últimos días. Ralp[illegible] Nintell murió ahogado, según par[illegible] ce, después que el remolcador ch[illegible] có con un puente ferroviario. Tre[illegible] compañeros suyos fueron salvados.

Los obreros que están dragando [illegible] el arroyo Indian cerca de Kewane[illegible] no han hallado aun el cadáver de [illegible] Ralph Harkness de Elmwood. Su [illegible] camión para el reparto de pan fue [illegible] hallado en el río ayer.

La otra víctima es Eddie Proctor [illegible] de 6 años, que pereció ahogado en [illegible] Amboy.

Cincuenta manzanas de casas de [illegible] Rockford están cargadas de hielo. [illegible] La Cruz Roja ha recibido solicitu[illegible] des en las que se le pide ayuda par[illegible] 125 familias.

Los aviadores italianos que han volado hasta el Brasil ignoran si seguirán el vuelo a la Argentin[illegible]

El avión manejado por Bruno Mussolini y otro de la misma escuadrilla llegaron a su destino en la capital brasileña, pero el tercero se vió obligado al aterrizaje en Na[illegible]

RIO JANEIRO, enero 25. (AP)—Preguntado si realizarán un vuelo a Buenos Aires, el coronel Biseo, uno de los pilotos italianos que llegó hoy a esta capital procedente de Dakar, Africa occidental francesa, manifestó que espera instrucciones.

«No sé por el momento que exista ningún otro plan de vuelo. Hasta ahora sólo creo que estaremos aquí en espera del comandante Moscatelli que saldrá mañana de Natal».

Dos de los tres aeroplanos italianos que salieron de Roma llegaron a Río Janeiro, teniendo que aterrizar el tercero en Natal.

RIO JANEIRO, enero 25. (AP.)—Dos aeroplanos italianos, con Bruno Mussolini en los mandos de uno de ellos, aterrizaron hoy en esta ciudad completando un vuelo sin escalas de 3.200 millas a través del Atlántico del Sur desde Dakar, Africa occidental francesa.

Este salto es la segunda etapa de un vuelo experimental y de propaganda de 6.000 millas desde Roma.

El hijo del primer ministro Mussolini y el Comandante Attilio Biseo aterrizaron con sus trimotores en Campo dos Alfonsos a las 4.59 de la tarde, hora de la Habana, o sea a las 13 horas y 56 minutos de haber salido de Dakar. El tiempo de vuelo desde Roma ha sido de 24 horas 46 minutos.

Un tercero aeroplano, piloteado [illegible] el comandante Nino Moscatelli, [illegible] vió obligado a descender en Na[illegible] Brasil, a causa de habérsele inut[illegible] zado una hélice mientras los dos re[illegible] tantes pasaban por Natal rumbo [illegible] la capital. Se espera que Moscatel[illegible] llegue aquí más tarde.

A pesar del breve anuncio de [illegible] intención de los aviadores de con[illegible] nuar vuelo directo a Río Janeiro [illegible] el caso de que las condiciones [illegible] tiempo fueran favorables, sin hac[illegible] la escala de Natal, un público d[illegible] más de mil personas se había con[illegible] gregado en el aeródromo para recibir [illegible] a los pilotos italianos.

El público rompió en vítores y [illegible] aplausos cuando doce aeroplanos bra[illegible] sileños, escoltando a los italianos [illegible] la última parte de su jornada, di[illegible] gieron a Mussolini y a Biseo sobre el [illegible] campo.

Uno de los primeros en saludar a [illegible] los aviadores fué el capitán Mario [illegible] Stoppani, as italiano, que estableció [illegible] un record mundial de distancia para [illegible] hidropanos el mes pasado con un vue[illegible] lo sin escalas desde España al Bra[illegible] sil.

Bruno Mussolini fué aplaudido con [illegible] loco entusiasmo por el público, que [illegible] rompió el cordón establecido por los [illegible] soldados, para estrechar su mano.

Con una sonrisa Bruno se dirigió [illegible] corriendo al edificio de la aviación [illegible] militar perseguido por el público. Pe[illegible] netró en el edificio por una ventana [illegible] y esperó allí a que llegara el auto[illegible] móvil q. lo condujo a la Embajada [illegible] italiana, donde se efectuó una rece[illegible] ción.

Biseo, con cinco tripulantes de los [illegible] dos «ratones verdes» le siguió,

PESTE BUBONICA EN BOLIVIA

BUENOS AIRES, enero 25. AP. En O-Connor, provincia de Tarija, Bolivia, se han registrado varios casos de peste bubónica, por lo cual es probable que los gobiernos argentino y boliviano obren de consuno para la extinción del mal.

M.E.C.D. 2016