1A SECCION 1

SERVICIO DE ASSOCIATED PRESS
Esta queda autorizada para usar nuestro servicio y noticias de información.
HILO DIRECTO CON NUEVA YORK

DIARIO DE LA MARINA

EL DIARIO DE LA MARINA es el periódico más antiguo de Cuba. Fué fundado en el año mil ochocientos treinta y dos.
SERVICIOS ESPECIALES DE ESPAÑA

1A SECCION 1

AÑO CV.—NUM. 286 — ACOGIDO A LA FRANQUICIA POSTAL — LA HABANA, MIERCOLES, 1 DE DICIEMBRE DE 1937.—SANTAS CANDIDA Y NATALIA — TIEMPO PARA HOY: BUENO — PRECIO: 5 CENTAVOS

LOS JAPONESES ARRIARON Y LANZARON AL MAR UNA BANDERA AMERICANA EN SHANGHAI

NUEVA YORK, noviembre 30. (Exclusivo).—A grandes titulares los rotativos de la noche publican un parte de Shanghai, dando cuenta de que unos oficiales navales japoneses se apoderaron de una gasolinera en Shanghai, perteneciente a una corporación norteamericana, y arriaron la bandera de los Estados Unidos, lanzándola al río.

Se teme que el incidente provoque otra crisis internacional. El historiador, profesor David F. Muzzey, de la Universidad de Columbia, declaró que el arriar la bandera americana de un buque era un asunto "serio" y que es la primera vez que ha ocurrido en la Historia.

"Se han registrado casos en que la bandera americana ha sido insultada en territorio extranjero; pero ésta es la primera vez que ocurre a bordo de un buque de registro norteamericano. Un buque americano es territorio americano, según el Derecho Internacional", dijo el profesor Muzzey.

JUNTO CON LA OFENSIVA FINAL EL GOBIERNO NACIONALISTA VA A EMPRENDER UNA LEGISLACION POLITICO-SOCIAL TRASCENDENTE

Los aviones franquistas derriban varios enemigos y los barcos imposibilitan que el enemigo reciba el menor refuerzo, mientras notables estadistas se dan a la delicada tarea de trazar la ruta luminosa de España

DESERCIONES Y LUCHAS SE REGISTRAN EN BARCELONA

SALAMANCA, noviembre 30. (Havas).—El Cuartel General Nacionalista se muestra reservado de dar a conocer los movimientos de tropas que se están desarrollando en los diferentes frentes de operaciones; se intensifican sin embargo los preparativos para la gran ofensiva, cuyos caracteres, según el criterio general, habrán de ser decisivos a los efectos de la guerra. Júzgase que el ataque «se producirá por donde no lo esperan ni lo quieren los rojos,» para lo cual se han efectuado importantes concentraciones de hombres y material de guerra.

En el valle del Ebro, principalmente, se han situado los efectivos que se requieren para una acción energica contra Cataluña, que tendrá por centro principal de ataque a Lérida; también se cree que esta agresión se ejecutará simultáneamente con operaciones en el valle del Jiloca, perfiladas a batir las líneas rojas que penetran en la provincia de Teruel. En todos los frentes, reina calma por el momento; pero los ejércitos nacionalistas no están inactivos. Constantemente se presentan grupos de milicianos que vienen a deponer las armas, debido a la confusión que reina en las huestes enemigas.

Se ha sabido que en Cataluña se han iniciado movimientos importantes de protesta, debido a que se juzga que el traslado de la capital republicana a Barcelona «tiene por finalidad anular al régimen de la región.» Los elementos catalanistas todos se han situdo en una posición contrria a la dirección suprema de los rojos, siendo vivamente criticado el gobierno de Azaña por haber autorizado las ejecuciones en masa de los elementos que han protestado.

La aviación ha estado muy activa bombardeando los objetivos militares de la zona ocupada por los rojos; sus posiciones más importantes han sido batidas con enormes cargas de metralla, pudiendo realizar la aviación nacional repetidas incursiones sobre las líneas del enemigo, que no reacciona ante los ataques. En muchos frentes, la aviación roja ha desaparecido por completo.

El parte oficial emitido en el día de hoy consigna:

«En el curso de un combate aéreo, las fuerzas aéreas nacionalistas derribaron cuatro máquinas de caza del enemigo; fueron abatidos también otros cuatro aparatos, en otra acción trabada en el aire.

«La calma que viene reinando en los diferentes frentes, no corresponde a la actividad que se advierte en el mar; la flota nacional se encuentra activísima; nuestros barcos vigilan las costas rojas de cerca y ningún barco se aventura a moverse entre los puertos de Valencia y Cartagena que se encuentran bloqueados».

La radioemissra nacional. «España», comunica que el gobierno de Tokio ha decidido entrar en relaciones con el de Franco, por lo cual el día primero de diciembre se realizará el canje normal de ratificaciones.

Existe gran expectación por conocer los resultados de la primera reunión que se celebrará el día dos, del Gran Consejo de la Falange Española Tradicionalista de las J. O. N. S., en que se constituirá la Comisión Ejecutiva del gobierno nacional. Es probable que el generalísimo Franco presida ese acto, que será de gran significación para el futuro de España.

Uno de los más distinguidos personajes del régimen ha declarado lo siguiente:

«Muchos consideran que el pasado habrá de volver y yerran; el pasado ha muerto en España; se hará justicia a la nación y se verá cómo bajo el régimen nacional, nuestra Patria recobra la posición a que por su historia, por su extraordinario aporte a la civilización, tiene derecho».

El régimen del generalísimo ha confeccionado un amplio programa de reformas políticas y sociales, que será implantado sin más demora en toda la latitud de la península.

Trasladarán los presos de Madrid a otras cárceles

Forma parte este plan del general de evacuación que mantienen para la capital

MADRID, noviembre 30. AP).—El Director de Prisiones Vicente Sol, anunció hoy que con el traslado de 1,650 presos más esta semana a la costa, las prisiones de la ex-capital española quedarán completamente vacías.

El traslado de los presos es parte del plan para la evacuación de Madrid, que comenzó hace algunos meses con el fin de resolver en parte el agobiante problema del avituallamiento de la población madrileña.

El general Miaja también ha declarado que 800 prisioneros de guerra que se hicieron la primavera pasada en Guadalajara, serán puestos a trabajar la semana próxima en el nuevo ferrocarril que empezó a construírse el año pasado y que unirá a esta capital con Valencia y pasará entre Madrid y Aranjuez.

Nuevo método para curar pronto los huesos fracturados

Se utilizarán tornillos de aviones, que serán más tarde absorbidos por el organismo

NUEVA ORLEANS, noviembre 30. (AP.) — Un nuevo método de reparar los huesos fracturados, uniendo los fragmentos por medio de tornillos de metal de aeroplano se anunció hoy ante la Asociación Médica del Sur.

El uso de los tornillos para mantener en su lugar los huesos fracturados hasta que se sueldan no es nuevo, según dijo el doctor Earl D. Mc Bride, quien dió a conocer el nuevo método. Sin embargo, el uso de tornillos de metal de aeroplano es un gran avance en materia de cirugia a causa de que el metal es absorbido en el hueso después que ha realizado su trabajo.

El metal con que se hacen los tornillos es una aleación de magnesio y aluminio análogo al que se usa para los accesorios de los aeroplanos y las góndolas de los balones construidos para la estratósfera. El magnesio, cuando se deja en el tejido, se desintegra gradualmente en un gas que después es absorbido por el torrente circulatorio. El aluminio queda en libertad y es eliminado gradualmente.

«Espérase que tanto tornillos como clavos de esa aleación se usen de la misma manera que se hace con el cargut absorbible para cerrar heridas en el interior del cuerpo», dijo el doctor Mc Bride, haciendo innecesaria una segunda operación para extraer el metal después de curados los huesos.

Una nueva sustancia llamada «cardelly» se está empleando de manera efectiva para el tratamiento de una forma de diabetes, haciendo innecesario el empleo de la insulina, según dijo el doctor Emile A. Bertrucci.

La sustancia, que no es efectiva para el tratamiento de la forma grave de la diabetes causada por la no secreción de las hormonas del páncreas que regulan el uso normal del azúcar por el cuerpo, da resultados en una «tipo funcional» de la diabetes, que se presenta con frecuencia en personas de más de 40 años de edad, causada por la acumulación de venenes en el hígado y el páncreas y la impotencia de las células de esos órganos a regenerar.

Conferencia sobre el problema entre S. Domingo y Haití

Sumner Welles, el Embajador de México y el representante de Cuba tratan de ese asunto

WASHINGTON, Nov. 30. (AP).—Los esfuerzos para preparar las bases para el arreglo de la controversia entre Haití y Santo Domingo, ganaron ímpetu en el día de hoy.

El embajador mexicano Francisco Castillo Nájera, y el Encargado de Negocios de Cuba, señor José Barón, conferenciaron con Sumner Welles, subsecretario de Estado, acerca de la situación, y los tres se negaron a hacer manifestaciones a la prensa.

Hasta ahora el presidente Trujillo, de Santo Domingo, no ha aceptado la mediación de los Estados Unidos, Cuba y México solicitada por el gobierno de Haití, y ha despachado en cambio tres enviados a los citados países para que expongan cuál es el criterio del Jefe del Estado dominicano en relación con la controversia.

NUEVAS VICTORIAS JAPONESAS

SHANGHAI, nov. 30. (The N. York Herald Tribune).—Los aviadores japoneses informaron anoche que el Ejército y la Marina japoneses estaban en el completo control del lago Tai.

Las fuerzas japonesesa rodearon completamente ese cuerpo de agua sobre el cual navegan ahora cientos de juncos, botes motores y otras pequeñas embarcaciones, enarbolando la bandera japonesa. La mayoría de esas embarcaciones están dedidacadas al transporte de tropas y materiales japoneses.

DOS ENTREVISTAS IMPORTANTES

En nuestra página política (la número 2) publicamos la entrevista celebrada con el doctor Santiago Verdeja, acerca de la ley de amnistía en proyecto, y otra con el doctor Mario Díaz Cruz, en que hace historia de nuestro pasado inmediato político, de alto valor testifical.

Nos complacemos en llamar la atención de nuestros lectores hacia esos dos trabajos de interés público y de actualidad nacional.

JAPON NOMBRA MINISTRO EN SALAMANCA

TOKIO, dic. 1º (Havas).—Dice el periódico «Asahi» en su edición de hoy que el Japón aguarda que el régimen del generalísimo Franco designe ministro en Manchukuo, reconociendo también el Gobierno independiente allí constituído.

Se avisa, a la vez, que el secretario de la Legación del Japón en Praga, señor Takaota, será nombrado ministro del Sol Naciente en Salamanca.

El viernes se realizará entre los Senadores el sorteo de los períodos largos y cortos

Otro bombardeo contra Alcalá de Henares y Madrid

La Estación de Ferrocarril y el aeródromo sufrieron mucho ante el ataque nacionalista

MADRID, noviembre 30. AP.—Un comunicado de esta noche anuncia que en el bombardeo de Alcalá de Henares efectuado hoy por la aviación nacionalista hubo cinco muertos y veinte heridos. También fué bombardeado el aeródromo de ese pueblo que recibió enormes daños.

Los aviones nacionalistas también bombardearon a Guadalajara, para interrumpir las comunicaciones ferroviarias entre esa ciudad y Madrid. Dejaron caer muchas bombas en la estación del ferrocarril de Guadalajara. El comunicado no dice el número de víctimas de este bombardeo.

Debido a la creciente actividad de la aviación nacionalista en el frente del Centro las autoridades están activando la construcción de refugios en los pueblos cercanos a Madrid.

Debido a la creciente actividad de la aviación nacionalista en el frente del Centro las autoridades están activando la construcción de refugios en los pueblos cercanos a Madrid.

La aviación nacionalista volvió a bombardear a Alcalá de Henares, los alrededores de Madrid y la ciudad de Castellón de la Plana.

MADRID, noviembre 30. AP. Los aeroplanos nacionalistas atacaron nuevamente en el día de hoy la ciudad de Alcalá de Henares, situada a 27 kilómetros de esta capital.

Aunque los nacionalistas dejaron caer muchas bombas, dice el comunicado oficial, éstos no causaron desgracias personales debido a que la población se guareció inmediatamente en los refugios que se han construído para defender a los habitantes contra las explosiones de las bombas.

Poco después los cazas del gobierno remontaron el aire y dicen los partes oficiales que derribaron a uno de los aviones atacantes, (no dan más detalles de esta «hazaña»)

La artillería nacionalista también estuvo activa dejando caer algunos proyectiles en las calles de los barrios bajos de esta capital, como si quisiera indicar a los madrileños que todavía tienen al enemigo pegadito a sus puertas.

El parte oficial agrega que los aviones enemigos se acercaron a Madrid, por el Este, pero que se retiraron ante el incesante fuego de las baterías anti-aéreas.

Desde luego que el día de hoy no era apropiado para las actividades de la aviación, pues el cielo estaba cubierto de nubes y no era buena la visibilidad.

Después de abandonar su intento de ataque a Madrid, los aeroplanos nacionalistas dejaron caer algunas bombas en los alrededores sin causar víctimas.

Los aviones nacionalistas de la base de Palma de Mallorca visitaron la costa levantina y bombardearon a Castellón de la Palma, donde dos barcos de pequeño tonelaje fueron alcanzados por las bombas resultando heridos dos tripulantes.

El mal estado del tiempo está impidiendo las actividades militares en el frente central, cuyos campos están inundados de agua. La lucha se limita exclusivamente a bombardeos de artillería.

Lo mismo puede decirse del frente del Alto Aragón, donde el invierno se ha adelantado después de un largo período de lluvias.

QUEIPO DE LLANO APRESTA LAS OPERACIONES EN ANDALUCIA

SEVILLA, nov. 30. (Havas).—El general Gonzalo Queipo de Llano no pronunció esta noche su acostumbrada charla radiofónica, debido a sus ocupaciones en los frentes de Adra y Granada.

El general Queipo está dirigiendo los preparativos de la campaña contra el puerto de Almería.

Los delegados de 9 naciones estudian la crisis del café

Las restricciones que el Brasil adoptó han creado incertidumbre en el mercado

WASHINGTON, noviembre 30. (AP).— Los representantes diplomáticos de nueve países americanos se reunieron hoy a instancias del ministro salvadoreño Hector David Castro para tratar de la crisis de la industria del café como resultado de las disposiciones adoptadas por el gobierno del Brasil dejando sin efecto las restricciones.

Las personas que asistieron a la sesión dicen que los diplomáticos «cambiaron impresiones sobre la situación e información acerca de las medidas adoptadas por distintos gobiernos para proteger su industria».

La reunión de hoy tuvo un carácter informal y se acordó que los diplomáticos consultarán a sus gobiernos acerca de los planes para las futuras conversaciones en las que se trazarán para una conferencia interamericana del café.

Participaron en la reunión de hoy los ministros: Castro, del Salvador; López Pumarejo, de Colombia; Ricardo Castro Beeche, de Costa Rica; Diógenes Escalante, de Venezuela; Andrés Pastoriza, de Santo Domingo; Adrián Recinos, de Guatemala, y León de Bale, de Nicaragua. También asistieron el Encargado de Negocios de Cuba, señor José Barón y el doctor Raimundo Cuervo, de México.

Al mismo tiempo el departamento de Comercio americano hacia público un informe sobre la situación brasileña, de su cónsul en Río Janeiro, quien dice que la reducción del impuesto de exportación a doce mil reis por saco y el permiso para disponer de los ingresos de las ventas en las compras de cambios tienen por objeto facilitar una mayor participación del Brasil en los mercados del mundo.

CUMPLIRAN ASI LO DISPUESTO POR EL CODIGO ELECTORAL QUE ACABA DE SER PROMULGADO

A dieciocho deberán corresponder períodos de ocho años, y a otros dieciocho de cuatro. Dos largos y dos cortos entre los de la Coalición, y 1 largo y 1 corto entre los del CND

El viernes, a las cuatro de la tarde, realizará el Senado el sorteo de los períodos congresionales largos y cortos entre sus miembros.

Ayer fué convocada la sesión extraordinaria en que deberá realizarse, de acuerdo con lo que se consigna en la primera de las disposiciones especiales del Código Electoral de Emergencia, que determina que dentro de los ocho días siguientes a la promulgación de dicho código, el Senado procederá a practicar el sorteo entre sus componentes, para designar los diez y ocho senadores que ocuparán el cargo por un período de ocho años y los diez y ocho senadores que lo ocuparán por un período de cuatro años.

La sesión se convoca con arreglo a lo dispuesto en el artículo 59 del reglamento interior de la Alta Cámara.

Todo se encuentra regulado al detalle, para la celebración de dicha reunión pudiendose anticipar que será sencilla y solemne.

El sorteo se verificará por provincias, dividiendo a los senadores en mayoritarios y minoritarios o por mejor decir, ya que el cuadro interno de la Alta Cámara ha variado al través de los acontecimientos políticos por que ha pasado el país, en senadores electos por la Coalición Tripartita y por el Conjunto Nacional Democrático.

Se utilizarán dos globos de bolas: uno en que éstas llevarán los nombres de los senadores y otro en que especificarán si el período es largo o corto, o sea si es de ocho o cuatro años.

De suerte que siendo seis los senadores por cada provincia, cuatro por la Coalición Tripartita y dos por el CND, se sortearán dos períodos largos y dos cortos entre los primeros y uno largo y uno corto entre los segundos.

En el caso de los senadores del Conjunto Nacional Democrático por la provincia de la Habana se presenta la dificultad de que uno de ellos, el senador Ricardo Dolz, falleció recientemente.

La impresión que existía ayer en la Alta Cámara era que, con tal motivo, se sortearía el período largo y el corto entre el senador Carlos Saladrigas, de la representación del CND por la Habana, y el cargo vacante, que se cubrirá en las próximas elecciones.

Los senadores, por provincias y grupos políticos, a los efectos del sorteo, son: Pinar del Río: Justo Luis del Pozo, Simeón Ferro, Lucilo de la Peña y Octavio Rivero, de la Coalición; Guillermo Cuervo Barrena y Ramón del Collado, del CND. Habana: José A. Casabuena, Ramón Zaydín, Alfredo Hornedo y Ramón Vasconcelos, de la Coalición; y Carlos Saladrigas, del CND. Matanzas: Ricardo Campanería, José Manuel Gutiérrez, Miguel Calvo Tarafa y Agustín Acosta, de la Coalición; Santiago Verdeja y Guillermo Alonso Pujol, del CND. Santa Clara: Manuel Capestany, Miguel Suárez, Carlos Font y Rafael O. Pedraza, de la Coalición; y Pedro Cué y Frank Carrillo, del CND. Camagüey: Gonzalo del Cristo, Aurelio Ituarte, Ernesto Rosell y Enrique Recio, de la Coalición; y Luis Loret de Mola y José Meneses, del CND; y Oriente: José Manuel Casanova, Luis Caiñas Milanés, Francisco Rosado y Arturo Illas, de la Coalición; y Wifredo Albanés y Pedro Goderich, del CND.

Esa era la integración del Senado al momento de su constitución, pero en el tiempo que ha transcurrido, a virtud de los acontecimientos políticos como más arriba dejamos indicado, los senadores Justo Luis del Pozo, Gonzalo del Cristo y Simeón Ferro, de procedencia nacionalista pasaron a constituir el Partido Social Demócrata; los senadores Guillermo Cuervo Barrena y Pedro Cué, del CND, siguiendo las orientaciones del general Mario G. Menocal, han ido a formar parte del Partido Demócrata Republicano; el senador Carlos Font, que pertenecía a Acción Republicana ha ido a engrosar las filas del CND; y los liberales se han dividido en renovacionistas y ortodoxos, yendo a integrar el primer grupo José Manuel Casanova, Lucilo de la Peña, Miguel Calvo Tarafa, Ernesto Rosell, Alfredo Hornedo y Francisco Rosado, y el segundo los senadores Manuel Capestany, Enrique Recio, Ramón Vasconcelos y Luis Caiñas.

La Coalición Tripartita, se encontraba constituída por los partidos Unión Nacionalista, Liberal y Acción Republicana, y representaba la Mayoría senatorial, y el Conjunto Nacional Democrático resultaba la Minoría.

Actualmente constituyen el Bloque Mayoritario los senadores: Justo Luis del Pozo, Gonzalo del Cristo y Simeón Ferro, sociales demócratas; José A. Casabuena, independiente; Carlos Saladrigas, Santiago Verdeja, Guillermo Alonso Pujol, Ramón del Collado, Frank Carrillo, Luis Loret de Mola, José Meneses y Carlos Font, conjuntistas; José Manuel Casanova, Lucilo de la Peña, Miguel Calvo Tarafa, Alfredo Hornedo, Ernesto Rosell y Francisco Rosado, liberales; y Aurelio Ituarte, Agustín Acosta, Arturo Illas y Rafael O. Pedraza, nacionalistas.

Y la Minoría los senadores Ramón Zaydín, José Manuel Gutiérrez, Ricardo Campanería y Octavio Rivero, de Acción Republicana; Miguel A. Suárez, nacionalista; Ramón Vasconcelos, Manuel Capestany, Enrique Recio y Luis Caiñas, liberales; Wifredo Albanés y Pedro Goderich, conjuntistas; y Pedro Cué y Guillermo Cuervo Barrena, demócratas republicanos.

Servicio directo de vapores entre Cuba y Baltimore

Ha sido anunciado que en los primeros días de año, iniciarán esta línea en pro del turismo

WASHINGTON, noviembre 30. (AP).—Hoy se completaron los preparativos para el establecimiento del primer servicio directo de vapores entre Baltimore y puertos cubanos.

G. Stewart Wise, de la Terminal Shipping Company, anunció en Baltimore anoche que, comenzando en los primeros días del año próximo habrá un servicio regular de vapores dos veces al mes entre esa ciudad y Cuba.

Agregó que los viajes iniciales se harán por cuatro pequeños barcos de la West Indian Fruit and Steamship Company, Inc., que tiene sus oficinas centrales en Norfolk, Virginia, y añadió que esos barcos harán escalas en Nuevitas y Sagua la Grande.

Actualmente la mayor parte de las exportaciones a Cuba por el puerto de Baltimore son llevadas a la Florida y trasbordadas.

Wise dijo que el primer barco que se destinará al nuevo servicio será el «Idraet».

Pena de muerte a quien realice la gestión de tregua

La animación que ante esta noticia se ha producido ha obligado a adoptar medidas

PERPIGNAN, Nov. 30 (Havas) Las noticias que llegan de Barcelona dicen que va cundiendo el derrotismo en el territorio rojo, por lo cual las autoridades se han visto en la precisión de dictar un decreto condenando las actividades contrarias al régimen.

Los rumores de tregua y de sometimiento han estado haciéndose más frecuentes, alcanzando ya su divulgación a un grado verdaderamente alarmante; la visita de Companys a París y Bruselas ha sido comentada en el sentido de que llevaba el designio de provocar un acercamiento con los nacionalistas.

Se tiene conocimiento de que en algunas zonas llegó incluso a celebrarse la paz próxima, dando ello lugar a choques armados y a terribles represalias por parte de las fuerzas rojas.

Debido a esto, según se informa en las fuentes merecedoras de crédito de donde proceden estas noticias, se ha llegado al convencimiento de que el derrotismo tiene que ser castigado y que figurar entre los delitos más grave del momento actual.

El Dr. Negrín, por esta causa, procedió en el día de hoy a crear un decreto constituyendo tribunales especiales de carácter sumarísimo para juzgar los delitos de espionaje, traición y derrotismo, que se castigarán con pena de muerte.

Respecto a las informaciones que han estado circulando acerca de la posibilidad de que se efectúe un acercamiento con vistas a la rendición, en los centros oficiales se guarda gran reserva y nadie se atreve a comentar el verdadero carácter del viaje del Sr. Companys a Bruselas, temiendo las consecuencias.

Vendrán a Cuba 600 médicos el día 15 de Enero próximo

Efectuarán la Convención a bordo del **Queen of Bermudas.** Irán a Puerto Rico y a Haití

NUEVA YORK, noviembre 30. AP. Los funcionarios de la Asociación Médica Pan-Americana, organización internacional que cuenta con capítulos en todos los países de América, establecida hace once años para promover el intercambio de conocimientos médicos y mejorar las relaciones de amistad, celebró hoy una conferencia con la prensa durante una comida celebrada en el Metropolitan Club.

Se anunciaron los planes para el establecimiento de una Escuela de Medicina con su hospital en Nueva York para los graduados en las Universidades americanas, con sucursales en los países del continente.

También se habló del intercambio de estudiantes de los distintos países con la aspiración de hacer lo mismo con los profesores.

Se manifestó también a los representantes de la prensa que el séptimo congreso-crucero de la Asociación a la Habana y las Antillas se efectuará en el mes de enero.

La Asociación ha contratado el vapor «Queen de Bermuda» que saldrá de Nueva York el quince de enero regresando el 31 de ese mes.

Además de la Habana, hará escalas en Port au Prince, Haití; Ciudad Trujillo, Santo Domingo y San Juan, Puerto Rico.

Tanto a bordo del barco como en los puertos que visite se celebrarán sesiones.

Tiénese entendido que unos 600 médicos y sus esposas embarcarán en Nueva York para tomar parte en la Convención flotante, y que durante los cinco días que durarán las sesiones en la Habana se sumarán a las discusiones 700 médicos de otros países del Continente. Se han inscrito unos 500 médicos cubanos.

Anuncia el Secretario de Educación que se rebajará a $6.00 la matrícula en los centros de Segunda Enseñanza

Está ya redactado el decreto que así lo dispone, según informó a la comisión de estudiantes que lo visitó ayer. El servicio del desayuno escolar se reanudará en breve

La matrícula de los Institutos de Segunda Enseñanza de la República será rebajada a seis pesos.

El doctor Fernando Sirgo, Secretario de Educación, recibió ayer, en unión del Subsecretario del departamento, doctor Ramón O. Hermida, a la comisión de estudiantes del Instituto de Segunda Enseñanza de la Habana que ha venido recabando la reducción de la matrícula.

Le informó que ya se encontraba redactado el decreto por el que se reducía el costo de la matrícula a seis pesos.

Dicho decreto, según les especificó, tiene una disposición transitoria, para este curso, por la que el Gobierno cancelará el segundo plazo de la actual matrícula, que es también de seis pesos y que se debería abonar en el mes de mayo, si en el citado mes los ingresos cubren los egresos.

La disposición a que aludimos tiende a resolver el problema, pues el Gobierno no puede renunciar a percibir ingresos calculados sin conocer si se podrán satisfacer los gastos correspondientes, ya que el año fiscal se encuentra decursando.

El plazo de seis pesos se debe abonar al hacer la inscripción.

En la mayoría de los Institutos de Segunda Enseñanza los alumnos ya han abonado dicho plazo.

Suspendida por 48 horas la matrícula

En el Instituto de Segunda Enseñanza de la Habana, donde se abrió el período de matrícula el día 29, fué suspendida ésta ayer, por 48 horas, por el doctor Isidoro Castellanos, director del citado plantel, con objeto de dar tiempo a que la comisión estudiantil se entrevistara con el Secretario de Educación y, se resolviera el problema en uno u otro sentido.

Mañana, jueves, a las ocho de la mañana, será abierta, pues, de nuevo, ya salvadas todas las dificultades.

El Instituto de la Habana es el único que todavía no tiene cerrado su período de matrícula, pero lo hará el día 15 de diciembre.

Firmadas las ampliaciones de matrículas y la reorganización de las Primarias Superiores

El Secretario de Educación, doctor Fernando Sirgo, informó ayer que ya habían sido firmados por el Presidente de la República, doctor Federico Laredo Bru, los decretos aumentando la matrícula de la Escuela Normal de Maestros de la Habana en 100 plazas más de alumnas y la correspondiente a la Normal de Maestros de Camagüey en 14.

También declaró que se había suscrito el decreto reorganizando las Escuelas Primarias Superiores de la República.

En lo adelante, profesores de la Segunda Enseñanza, fiscalizarán la expedición de los certificados del octavo grado, tanto en las escuelas públicas como en las privadas.

Nuevo jefe de Presupuestos y Cuentas

También dió a conocer el doctor Fernando Sirgo el nombre del nuevo jefe del departamento de Presupuestos y Cuentas:

Es el ingeniero Ramón Busto, que tomará posesión de un momento a otro.

Se reanudará el servicio de inmediato

La señorita Lavastida, jefe del negociado del Desayuno Escolar, manifestó ayer que los doctores Fernando Sirgo y Ramón O. Hermida, Secretario y Subsecretario de Educación, se encuentran realizando activas gestiones para que el servicio del desayuno y la merienda escolares pueda ser reanudado dentro de breves días.

Las dificultades que llevaron a suspender el citado servicio se trata de salvarlas a la mayor brevedad.

Por concepto de descuentos se recaudan para el desayuno escolar 119,000 pesos y en los presupuestos se tienen consignados 70,000.

Muchas alcaldías y gobiernos provinciales no tributan con la debida regularidad, existiendo algunos como la alcaldía de la Habana que hace años que no contribuye con cantidad alguna, cuando se necesitan precisamente 292,000 pesos en total para cubrir dichas atenciones.

El doctor Fernando Sirgo declaró ayer que, puesto en la necesidad de tener que reducir el servicio, haría la reducción proporcional a la contribución de cada municipio, es decir, afectando más intensamente a aquellos cuyas alcaldías no ofrecen tributación alguna.

UNA CAMPESINA SIN REPUTACION LITERARIA CONQUISTA UN PREMIO

PARIS, nov. 30. (The New York Herald Tribune).—Una desconocida mujer francesa, hija de un campesino, Mme. Raymond E. Vincent, ha recibido hoy el premio femenino concedido anualmente a la mujer francesa que mejor contribución hubiese hecho a las letras de la nación. La obra premiada es una novela titulada «El Campo».

Mme. Vincent ha vivido casi toda su vida en la provincia de Berry, y nunca concurrió a la escuela. La única instrucción por ella recibida fué la que le dió el párroco de la pequeña iglesia de la aldea.

El «Prix Interallie», otro importante premio literario francés, ha sido concedido a Romain Rousseau, por un jurado de periodistas, por su novela titulada «El Valle sin Primavera».

Mañana se conocerá quién ha obtenido el famoso premio Goncourt.

Con unas granadas que arrojaba se mutiló un soldado

Regresa de España después de pelear en el batallón americano Abraham Lincoln

NUEVA YORK, Nov. 30. AP)—Cegado y mutilado mientras luchaba con la brigada Abraham Lincoln en España, Robert Raven, de Pittsburgh, fhizo declaraciones hoy.

Raven llegó a esta a bordo del trasatlántico «Berengaria» el 23 de Noviembre, y se encuentra en las oficinas de los amigos de la brigada Abraham Lincoln.

Fué herido dos veces a principios de año, y el 15 de Marzo perdió la vista de ambos ojos por haberle hecho explosión en las manos una granada. Al mismo tiempo otra granada de mano que acababa de lanzar hizo explosión en su propia trinchera hiriéndole en los pies y las piernas.

(Como se advierte el más grave daño a este soldado se lo produjo su poca habilidad en manejar las granadas).

Raven dijo que los voluntarios americanos en España necesitan ropa de abrigo y asistencia médica.

Los encapuchados actuaban en forma celular en Francia

Nuevamente suena el nombre de La Rocque como delator de la organización secreta

PARIS, noviembre 30. (Havas.)—El nombre del Coronel de la Rocque se ha visto mezclado al famoso proceso de los encapuchados, o «Cagoulards», aunque por breves momentos, no se ha podido confirmar, empero, que haya sido el famoso adalid de las «Cruces de Fuego», quien hiciera conocer al jefe de gobierno, M. Chautemps, la existencia de la conspiración.

La vista del proceso que de la Rocque sigue contra el Duque de Pozzo di Borgo por calumnia atrajo hoy a poca gente; en el salón solo se encuentran las personas directamente interesadas en el caso, el coronel Guillaume, el comisario Badin y varios periodistas.

En los primeros momentos de la audiencia, el presidente del tribunal lee una carta de la esposa del jefe del gobierno en que desmiente que hubiese sido de la Rocque quien denunciara ante el Primer Ministro a los Cagoulards, poniendo de manifiesto todos sus planes, como dijo Pozzo di Borgo, invocando la autoridad de la señora.

Dice la señora: «Opongo a esa aserción la más formal desmentida; desconozco este asunto; jamás mi marido me ha hablado de esto; desde el mes de mayo no he visto al general Pallut, y, por tanto, es imposible que él trajese a casa un recado del coronel de la Rocque.»

Después de la lectura de este documento, hablan varios testigos, entre ellos el escritor Chack.

Luego lee el presidente una nueva carta del diputado Ibernagaray, desmintiendo que haya recibido 30 mil francos de M. Tardieu, a los fines de la propaganda sediciosa. «No le debo nada ni nada jamás le he pedido, dice, y sólo tengo para Tardieu el mayor desprecio.»

El general Pallut envió también una carta diciendo que es falso que él haya dicho que Chautemps fuera enterado por de la Rocque de la existencia de la conspiración monárquica.

Después de evacuados los testimonios, el abogado del coronel de la Rocque procede a leer los alegatos contra el Duque de Pozzo di Borgo, a quien señala de calumniador.

Mientras tanto, la policía prosigue exponiendo los detalles de la conjura de Les Cagoulards; se anuncia que los que ingresaban en la asociación tenebrosa prestaban un terrible juramento, por el cual los que recayeran en la traición serían condenados a muerte. Sábese también que la última consigna de pase era: París-Patria.

Los que se afiliaban eran designados para uno u otro grupo de los que formaban la entidad, según sus aptitudes; había servicios de estado mayor, de línea, etc. Las fuerzas se computaban en divisiones de mil hombres, brigadas de quinientos, regimientos de 250, batallones de 125 y «unidades» de 33, todas celuladas; había células «ligeras» y «pesadas», o sea, de 11 y 33 individuos.

No se ha podido llegar a la conclusión todavía de si estos grupos militares correspondían a una realidad, o si eran simplemente «unidades ideales», que habrían de ser cubiertas más tarde. Parece que los complicados hasta ahora son unos 3.500 individuos, repartidos por todo el territorio nacional; otros creen que había por lo menos unos veinte mil afiliados.

Parece que se ha producido el pánico en las filas de la C. S. A. R. porque a despecho del juramento secreto, muchos «milicianos» están arrojando las armas y entregándose. En los ríos, acequias, cañadas, etc., se encuentran fusiles ametralladoras y cajas de balines abandonadas. Esta mañana, en el Bois de Boulogne la policía encontró 18 cajas que contenían 576 granadas cargadas. También se han encontrado muchos cajetines de balas y explosivos.

MACHADO HIZO SU DEFENSA AL INSTRUIRLE DE CARGOS COTTER

Dice que él no manejaba los fondos públicos y que ningún Secretario de Hacienda de su Gbno. había sido condenado

SU VOZ NO REVELABA QUE FUESE UN ENFERMO GRAVE

NEW YORK, Nov. 30. (The New York Herald Tribune).—Pálido y desconcertado, Gerardo Machado, expresidente de Cuba, fué obligado, en su lecho del hospital de Murray Hill, esta tarde, a declarar acerca de las acusaciones de asesinato colectivo y desfalco de los fondos del gobierno hechas contra él por el gobierno cubano.

Esta vista, celebrada en presencia de varios abogados defensores y algunos «marshals» del Gobierno Federal—estos últimos encargados de la custodia de Machado en el hospital—ofreció al anciano expresidente una primera oportunidad de refutar, oficialmente y sin reservas, todos los cargos contra él formulados después de su caída por los sucesos de agosto 12 de 1938.

Declarando bajo el juramento que le fué tomado por el comisionado Garrett W. Cotter, quin fué al hospital de Murray Hill a instruirlo de cargos como paso previo al juicio de extradición, Gerardo Machado contestó a las preguntas de rigor que le fueron hechas por el jefe de sus abogados defensores, Francis A. O-Neill, excomisionado de los Estados Unidos. Machado habló con una voz clara y firme, que parecía desmentir su débil condición física. Se asegura que padece de una enfermedad renal y gastro-intestinal.

O-Neill dijo a Machado: «General, no hay, desde luego, prueba alguna de que usted desfalcó fondos pertenecientes al tesoro cubano. Pero ahora yo le pregunto: ¿tuvo usted alguna vez bajo su control o custodia algunos de los fondos pertenecientes a ese país?»

El comisionado Cotter se mostró sorprendido, tanto por la forma de la pregunta como por la determinación del letrado al interrogar a Machado, a pesar de que el comisionado no tiene la intención de celebrar el juicio hasta una fecha futura. Sin embargo, el comisionado permitió que el interrogatorio procediera brevemente. El secretario del expresidente, Fernando Villapol, interpretó las preguntas y respuestas hechas y dadas por el general Machado.

Después de contestar negativamente a las preguntas anteriores, el abogado le interrogó al acusado: «¿Hubo alguna vez, por su consentimiento o connivencia durante su administración, alguna malversación de los fondos de Cuba?»

«No», contestó el general por medio de su intérprete, añadiendo: «y tengo que manifestar aquí ahora, que los pagadores y el secretario de Hacienda, y cualquiera y todas las personas que tenían bajo su custodia los fondos de Cuba, que han sido acusados de malversación de cualquier clase de dinero, han sido absueltos y librados de toda culpa de cualquier clase o naturaleza, aun por el tribunal revolucionario, llamado Tribunal de Sanciones».

Al llegar a este punto, se terminó la vista, continuando de manera informal en el cuarto de Machado, en el séptimo piso. Uno de los abogados de Machado insistió en que el juicio se celebrara en temprana fecha, ya que el general podría morir antes de que se llegara a un acuerdo.

El comisario Cotter señaló la apertura del juicio de extradición para diciembre 10, a las once de la mañana. Mientras tanto, dijo notificaría a la Embajada cubana en Washington para que estuviera representada.

No se le señaló fianza a Machado, quien continúa bajo custodia día y noche.

AUMENTA SENSIBLEMENTE LA SUSCRIPCION A FAVOR DEL AGUINALDO PARA LOS NIÑOS POBRES HABANEROS

Con verdadero placer, insertamos hoy otra lista de donativos recibidos por el «Comité Nacionalista Español», a fin de engrosar la suscripción abierta por el mismo a favor del aguinaldo para los niños pobres de la Habana:

Saldo anterior	$3.460.00
Santiago Milián	100.00
Florentino Suárez	25.00
Graells y Cía	25.00
Gustavo García	10.00
Arturo Santeiro	10.00
Jesús Larrazázal	10.00
Ramón Infiesta	10.00
Francisco Lorenzo	10.00
José Albela	5.00
Germán López	5.00
Peletería «La Opera»	5.00
Margarita Rabel Zayas	5.00
Antonio Ma. Franco Bouza	5.00
Valentín Rodríguez	5.00
Antonio Rodríguez Díaz	5.00
Evaristo Tanda	3.00
José Matanzo	1.00
Joaquín Blanco	1.00
Manuel Gómez Cordido	1.00
Total	$3.701.00

Los interesados en esta obra de caridad pueden remitir sus donaciones al Comité Nacionalista Español, Apartado número 2574, Ciudad.

M.E.C.D. 2016

PROMETE LA MAYORIA CONGRESIONAL AL PAIS UNAS ELECCIONES LIBRES Y CON ABSOLUTAS GARANTIAS

Columna TRES

"Grau San Martín, al negarse a actuar en la lucha cívica en 1935, dejó franco el camino a los políticos" - Dice Mario Díaz Cruz

DE LA COSA PUBLICA

SOBRE LA AMNISTIA

El Senado ha abierto una información pública acerca de la Amnistía para los delitos políticos y sociales. La información interesa, especialmente, a los Partidos. Es decir, interesa al pueblo que la den los Partidos y a los Partidos debe interesar darla porque con ella han de situarse en una posición política.

Sí; porque los partidos actualmente, no tienen posición definida. Hay una niebla oscura que no permite al pueblo alistarse en las filas de ningún grupo. Ningún ciudadano consciente, de esos que necesitan algo más que la bandera de un nombre personal y una ejecutoria de caudillaje, podría decir actualmente qué partido político encarna sus ideales de ciudadano. De nuestros partidos políticos apenas si sabemos que son republicanos: desde la derecha de Menocal, hasta la izquierda del Partido Agrario, todos son republicanos: pero algunos de ellos están sentados en la Mesa Redonda con fracciones amalgamadas por el Comunismo y ya es sabido que el rojo es un color predominante que tiñe cuanto toca.

Es, por tanto, esta ocasión de la Amnistía, la de deslindar los campos y saber dónde están situados los jefes de partidos y si los partidos siguen las orientaciones del jefe, o éste habla y obra por recepción del pensamiento general.

Tenemos planteado, por tanto, una consulta trascendental con esa que el Senado abre a la conciencia pública. El Senado, que tiene considerada una Ley de Amnistía, que la ha reconsiderado la Cámara y que todavía no tiene trazadas las líneas definitivas, quiere auscultar la conciencia nacional, por la voz pública y la voz organizada de los sectores políticos. Es un acuerdo sensato y lleno de cautela, por el que nuestro Senado quiere no dar pisadas en vago, ni lanzarse a aventuras igualmente peligrosas en el exceso que en el defecto. Es asunto que atañe directamente a la Sociedad, y la Sociedad debe pronunciarse por sus hombres o por sus organismos.

Hay, además, el grave problema de la definición de los delitos. Hay la incógnita, puesta a debate y aún no aclarada en la polémica de izquierdas y derechas, de cuáles alcances tienen los conceptos de «político» y de «social» en los delitos. Se han cometido actos de violencia en todas las formas, algunas terribles como la dinamitación del periódico «El País», que causó numerosas víctimas inocentes, y contra cuyos atentados la propia Liga de las Naciones busca fórmulas de condenación. Hay delincuentes juzgados por delitos de secuestro. Al amparo de esos delincuentes que ejercían la violencia «para allegar fondos a la Revolución», se han cometido actos de vulgar bandidaje o de simple ratería, similares a los que los revolucionarios cometieron sin fines de lucro personal; y estos otros delincuentes se han tapado con el gallardo manto del heroísmo revolucionario para esconder sus vulgares apetitos personales.

En lo social ocurre exactamente lo mismo: hay delincuentes hijos de la sincera exaltación en las luchas sociales; hay vesánicos que llevaron su violencia a comprometer y hasta arrancar las vidas de los transeúntes, de los pasajeros en vehículos, etc. Estos son tenidos por delincuentes sociales, pero no son lo mismo los que producen el daño en la esfera de la pugna y los que lo llevan a quienes para nada intervienen en ella. Y hay, también, muchas bajas pasiones y hasta enemigas de oficio y furias de competencia totalmente utilitarias, sin más fines ni propósitos que el lucro personal o de empresa, que han producido víctimas inocentes, y esos ya no son delitos sociales, sino delitos contra toda una sociedad que tiene que resguardarse, forzosamente, de los riesgos que corre si se establece que la más común criminalidad puede revestirse de los gallardos atributos del luchador por las más nobles causas.

Y ese confusionismo han de evitarlo tanto los encargados de legislar, como los partidos todos, y los gremios y las sociedades. Es deber de todo ciudadano como ente social, y de toda entidad como miembro ciudadano, establecer la diferenciación en el delito y diafanizar cuáles actos poseen un contenido espiritual digno de respeto, y en el daño merecedor de perdones, y cuáles otros hechos no sólo no merecen ser perdonados, sino que exigen una purga drástica que limpie el cuerpo social de peligrosos detritus propagadores de infecciones.

Es, por tanto, ocasión para que cada Partido diga cuál es su situación, porque no pueden opinar lo mismo los factores políticos que tienen un fundamental respeto a la opinión ajena y una civilizada devoción por las vidas de los otros, y en eso se diferencian de aquéllos que, por conseguir una finalidad (imposible en un medio democrático, y por voluntad de la mayoría) quieren asentar sus doctrinas por el terror y utilizan todos los medios para sembrarlo.

Claro está que para esta alta concepción democrática es preciso tener limpia la conciencia de no haber hecho nada por torcer la voluntad del pueblo ni para entorpecer el dulce ritmo de la vida liberal: y por si nadie se atreve a tirar la primera piedra, ahí está esa Ley de Amnistía que puede ser el principio de las rectificaciones y primer acto de contrición.

JOAQUIN ARISTIGUETA

"Los delitos contra la libertad, de despojo y de terror, nos declara el Dr. Santiago Verdeja, no son políticos"

El senador doctor Santiago Verdeja estaba en Palacio, según nos informaron en la Casa Social del Conjunto Nacional Democrático, y a Palacio fuimos en busca de una opinión que, sin duda alguna, interesa grandemente a la nación toda, de los hombres dirigentes. Nos referimos a la que los hombres y los partidos tienen de la Amnistía.

DIARIO DE LA MARINA determinó hacer consultas a los Jefes de Partido, principalmente, y el Senado tomó igual determinación, concediéndole al asunto la enorme importancia que tiene, a cuyo efecto ha abierto una consulta pública.

Nosotros creemos que los pronunciamientos de los partidos y de sus directores han de guardar una estrecha relación con los sistemas y normas que cada Partido propugne. Pocas veces, en nuestra vida política, se ofrece a una sociedad ocasión para las definiciones concretas, de clase y de tendencia. Y como ya la Política no puede ser aquélla, un tanto patriarcal, de nuestro pasado, sino que hoy los Partidos han de representar, sobre todo clases e intereses (descontado que todos los militantes en Cuba son básicamente republicanos y demócratas), el concepto que se tenga acerca de la Asamblea ha de ser el que defina las clases agrupadas en cada Partido.

Por esa creencia quisimos consultar, como periodistas, a todos los conductores de la opinión pública y, de entre los que intentamos entrevistar, el doctor Verdeja nos fué más propicio y por él empezamos.

Lo hallamos en Palacio, después de una entrevista con el secretario de la Presidencia y el presidente de la Cámara. Juntos abordamos a estos dos personajes de nuestro mundo político. El doctor Martínez Fraga nos ha prometido una opinión crítica como legislador: el doctor Verdeja nos habló como jefe de Partido y como ciudadano.

—¿Qué alcances cree usted que debe tener la Amnistía política y social?

—Primero hay que definir qué son delitos políticos y sociales. Para los así comprendidos, la Amnistía debe ser amplia, sin límites y mi voluntad y mi voto están al servicio de esa ley, así como nuestro Partido CND, unido en ese mismo criterio. Porque al ciudadano se lo impone un deber de humanidad y al Partido un imperativo de clase. Puede usted consignarlo así, señor Aristigueta.

—¿Entonces?...

—Que los delitos contra la libertad individual como el secuestro, y el despojo por ese medio, y esos otros más terribles de los atentados personales y los dinamiteros que siembran el terror y la muerte en el seno de una sociedad, no son delitos políticos porque en Política no pueden tolerarse esos medios anarquizantes.

Y como la declaración del doctor Verdeja fué terminante y enérgica, sin lugar a dudas ni vacilaciones, dimos la consulta por terminada y la transcribimos a los lectores para tenerla en cuenta a la hora final, en que conozcamos los juicios de nuestros restantes consultados.

La opinión del general Menocal

Mañana tendremos el gusto de publicar las declaraciones que, a este respecto de la Amnistía, nos hizo el ilustre caudillo del Partido Demócrata Republicano.

El sorteo de los senadores

Manifestó el senador Verdeja que el sorteo senatorial se llevará a efecto el lunes próximo, cumpliendo así con lo que dispone el nuevo Código de Emergencia Electoral. Dijo también que el C.N.D. es partidario de una ley de amnistía amplia, la que posiblemente será votada por el Congreso en la entrante semana.

NO PUEDE VD EVITAR LA LLUVIA
pero podra evitar
EL CATARRO
merced a las verdaderas
PASTILLAS
VALDA

ARDOR DE ESTOMAGO—GASES
son el principio de males mayores
¡Protéjase!

Si usted tiene eructos agrios, pesadez o gases después de las comidas, no crea que la Magnesia Bisurada se limita sólo a aliviarle esas molestias; en realidad le protege a usted de algo más serio; y que le conviene conocer.

Cuando el estómago está recargado de alimento muy condimentado o debido a la bebida, forma exceso de ácido hidroclórico. Si esta hiperacidez se descuida va minando el organismo en forma lenta, casi insensible, traicionera, hasta producir a veces serios desórdenes orgánicos. Al principio, son sólo agruras, soñolencia, dolores de cabeza. Se puede pensar en calmantes: pero más importante que todo es eliminar el mal. Y la Magnesia Bisurada no sólo alivia la incomodidad: elimina el peligro de complicaciones porque *neutraliza la acidez*. Basta una cucharadita en un vaso de agua, después de las comidas. Es agradable y—lo que es más—es un remedio aprobado por la ciencia. Viene en polvo y en tabletas. Recuerde el nombre:

MAGNESIA BISURADA

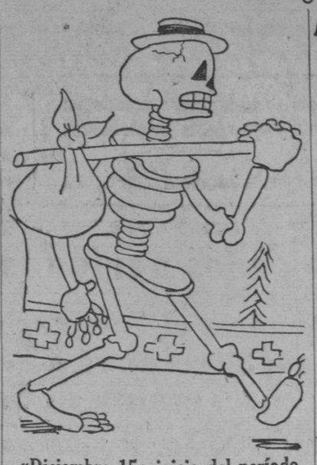

«Diciembre 15: inicio del período electoral».

LA REUNION DEL EJECUTIVO LIBERAL DE ORIENTE

SANTIAGO DE CUBA, nov. 30 (Por telégrafo, al DIARIO).—Reunida la asamblea provincial del partido Liberal, con asistencia de 21 miembros de los veinticinco de que se compone, se acordó aceptar la renuncia al presidente del Ejecutivo, señor Luis Caíñas Milanés, senador por Oriente.

Presidió la junta el primer vicepresidente, doctor Juan Antonio Vinent. Se acordó reunirse nuevamente para designar en definitiva el nuevo presidente del organismo liberal, de acuerdo con las disposiciones de la ley electoral, cuya publicación espera conocerse en la «Gaceta Oficial».

Aunque en los primeros momentos se dijo que sería designado el doctor Vinent, se tiene entendido que lo será el doctor J. Miguel Portuondo Domenech, secretario del Trabajo.—A. García, corresponsal.

MENOCAL Y MIGUEL MARIANO GOMEZ DESECHARON LA CONSTITUYENTE EN SU AFAN DE IR A UNAS ELECCIONES

El doctor Díaz Cruz, insospechable de partidarismo, recuerda los sinceros propósitos del Coronel Batista de propiciar la Constituyente hace más de dos años

Se ha afirmado en muchas ocasiones que el proceso político—mejor aún, histórico—que sigue al 12 de agosto, ha sufrido una frustración al invertirse los términos del programa, es decir, al anteponer unas elecciones generales a la celebración de la Constituyente. En estos momentos mismos se pretende ver un aplazamiento de ésta, en el hecho de efectuar unos comicios para cargos legislativos, hecho que viene impuesto por la Ley Constitucional vigente entre nosotros.

Dr. Díaz Cruz

Ahora bien, la historia no debe ser sometida a interpretaciones ni a criterios partidaristas. Es preciso buscar la verdad de los sucesos. Es lo que ha hecho el periodista.

Han pasado más de dos años. En julio de 1935, cuando el orden sustituía al caos, los señores Mario Díaz Cruz y Aurelio Alvarez realizaron un viaje a New York y Miami con objeto de invitar al doctor Ramón Grau San Martín, el más alto líder del Partido Revolucionario Cubano, a una intervención activa en la lucha política.

Al cabo de este tiempo, nosotros hemos entrevistado al doctor Mario Díaz Cruz sobre este extremo. El doctor Díaz Cruz es una personalidad eminente. Procedente de los mejores rangos revolucionarios, fué Consejero de Estado en los primeros tiempos del Gobierno Provisional y desempeñó el cargo de Secretario sin cartera en el gabinete del Presidente Mendieta. Renunció su posición a fines de 1934 y, desde entonces, se apartó de la política.

La fórmula de paz

Inquirimos del doctor Mario Díaz Cruz su actuación de julio de 1935 cerca del doctor Grau San Martín. He aquí sus palabras: En el verano de 1935, después de la huelga de marzo, sin pertenecer a ningún partido o grupo político, celebré numerosas conferencias con elementos auténticos. Empezaba a proyectarse la lucha política. Los partidos tradicionales se movilizaban. Estimé que en una lucha política, como la que ya se perfilaba, podía ser un grave defecto la abstención de los núcleos revolucionarios. Encontré la mejor acogida en mis interlocutores. Un hombre, procedente de la Revolución, el señor Aurelio Alvarez, mantenía idéntico criterio. Convinimos en visitar al doctor Grau San Martín, en conferenciar con el jefe auténtico, en exponerle la realidad, para invitarlo a una intervención en la contienda.

Hace una pausa el doctor Díaz Cruz y agrega: —Visité al coronel Batista para exponerle mis propósitos. Se adhirió entusiasmado, vehemente, sincero, a mi determinación. Ciertamente, no actué como embajador, pero encontré en el coronel Batista un fervoroso anhelo por el éxito de la gestión. Fué él quien calorizó mi actuación cerca del doctor Grau. El coronel Batista estimaba en el mayor grado la presencia del líder auténtico. Entendía que la Revolución debía estar representada en las urnas por el instrumento de sus partidos organizados. Y esta concurrencia la canalizaba el coronel Batista hacia la Constituyente. El coronel Batista, en quien hay un estadista y no un gendarme, porque su noción del orden público se basa en la justicia y en el consentimiento expreso entre gobernantes y gobernados, me autorizó a ofrecer todas las garantías al doctor Grau, porque su afán no era ni es una Constituyente a la medida, sino aquella que surgiera de una plenitud de derechos y deberes.

La negativa de Grau

El coronel Batista —continúa nuestro entrevistado— me dijo con gran emoción que bastaba que el regreso del doctor Grau se viese como un paso hacia la normalidad, hacia la tranquilidad, para ser él, ante todo, el primero que lo deseara. Le guiaba en aquellas horas el credo que siempre ha sido el suyo: una Constituyente como realización integral de la ciudadanía, una Constituyente como emanación de pulcritud con la presencia de todos.

Se detiene un momento el doctor Díaz Cruz y añade con leve melancolía: —Fracasaron los mejores propósitos, fracasaron los mejores esfuerzos. El doctor Grau negó su comparecencia a todo: a la Constituyente, a una contienda electoral, a una concordia cívica fundada en el orden y en el respeto. Su negativa la encerró en una fórmula: la renuncia del coronel Batista. Así terminó mi actuación: las izquierdas se negaban al hecho pacífico. Los políticos iban a hacer girar los sucesos en otra dirección.

Tendencia de Batista

Hay un silencio. El periodista formula entonces la siguiente pregunta: —¿Cree usted que en esos momentos la tendencia predominante en el coronel Batista fué la celebración de la Constituyente?

La respuesta se produce rápida: —No tengo dudas de eso. El coronel Batista, autor de una Revolución, estimó siempre que el nuevo tiempo debía asentarse sobre la Constituyente. Su idea siempre fué esa. Lo es hoy. En aquel momento a que hago referencia, su anhelo tenía una superior firmeza y obedecía a un estado de conciencia: quería situar el proceso histórico de la República en los pronunciamientos de una Constituyente. Propiciaba la Constituyente para robustecer la paz, para fijar la normalidad entre las mejores normas ciudadanas. Frustrado su propósito, la política desencadenó todas las presiones y el hecho constituyente fué sustituído por las elecciones de 1936.

Dice inmediatamente el doctor Díaz Cruz: —Fracasada mi gestión cerca del doctor Grau San Martín, me aparté de toda actividad política. No podría enjuiciar ciertos anhelos ulteriores en los cuales no tuve intervención. Pero no se olvide que el general Menocal y el doctor Gómez fueron los más ardientes defensores de las elecciones. Ni uno ni otro quisieron oír hablar de Constituyente. Para ellos sólo existían los comicios presidenciales.

La Constituyente

El periodista interroga finalmente: —¿Y cómo ve usted la Constituyente?

—Creo que la celebración de la Constituyente necesita un período previo de creación, de construcción. Hay que canalizar la ciudadanía hacia ese hecho, que no debe ser contemplado como una realización catastrófica. Se habla mucho de la Constituyente. Pero nadie fija su posición ante ella. Se habla de una Carta Política, pero los partidos no establecen sus programas, sus proyecciones: sistema representativo, no a la manera de las corporaciones del Fascio, sino con el tono entrañable, de genuina democracia, que significa la incorporación de las fuentes de producción y de trabajo a la nación. Y esta etapa previa, para la que no se advierte madurez ideológica, sino excesos fraseológicos, es la que precisa cristalizar como tránsito hacia la Constituyente.

PERMITIRAN IR DERECHAMENTE A LAS CONSTITUYENTES, QUE ES EL SUPREMO ANHELO NACIONAL

Los presidentes de ambos cuerpos colegisladores, en nombre del bloque mayoritario, desean que el pueblo sepa que los comicios han de ser enteramente puros

Los presidentes del Senado y la Cámara de Representantes hicieron ayer, a nombre del bloque mayoritario del Congreso, las declaraciones que reproducimos textualmente a continuación:

«La mayoría parlamentaria de ambos Cuerpos Colegisladores no ha olvidado sus deberes fundamentales en orden al reclamo urgente de una legislación electoral que permita cumplir la interpretación dada por el Tribunal Supremo de Justicia al párrafo segundo del Artículo 49 de la Ley Constitucional, y por consiguiente, verificar la renovación de la mitad de la Cámara de Representantes, el primer lunes de abril de 1938.

A ese efecto, velando porque no se incumpla la Ley Básica del Estado, asiento del régimen político por el que se gobierna el país, no sólo dicta las reglas que lo aseguren, sino que cuida de modo solícito y atento de que las mismas garanticen el derecho de sufragio de todos los cubanos.

Por eso el llamado Código Electoral de Emergencia, consecuencia de tan elevado propósito, lo inspiran el Senado y la Cámara de Representantes, perfectamente hermanados en su responsabilidad, conscientes de su deber histórico, llevando a él cuantas medidas y soportes, exigen, de consuno la necesidad inaplazable que regula, y el libre ejercicio del derecho electoral que afianza.

Estamos seguros, pues, de haber servido a la República con rectitud de conciencia, por haber contribuído, en la medida de nuestros esfuerzos, a la consolidación de sus instituciones. Creemos de buena fe que hemos dado lo necesario al empeño superior de que la voluntad popular, dueña y rectora de los destinos nacionales, designe sus mandatarios en acomodo al ritmo constitucional. Hemos subordinado la soberanía de que están investidos los Cuerpos Legislativos al imperio de una sentencia judicial, en prueba bastante de que a la Democracia nos damos por entero. Alejamos la pasión de nuestros actos para cumplir nuestros deberes ciudadanos con la más elevada unción. Nuestra obra legislativa constituye una convocatoria a todos los cubanos, para que la pugna de los ideales políticos y sociales derive al cauce de la batalla electoral, que es el campo donde se ventilan las contiendas cívicas.

Declaramos que hemos asegurado la fidelidad de los escrutinios dando a los Tribunales Electorales el derecho a la designación de los miembros de Mesa y obligando a que aquéllos se practiquen en los colegios. Garantizamos el derecho a la formación de nuevos Partidos Políticos, sin más limitaciones que las que aconsejan los sanos principios de Derecho Público y la indeclinable necesidad de celebrar inmediatas elecciones. Nuestros adversarios pueden discutirnos la primacía parlamentaria concurriendo con el instrumento del voto a los próximos comicios. La opinión pública tiene oportunidad de manifestarse libremente. Nuestra conducta pasada nos acredita como sostenedores del sufragio, y por eso no estorbamos su defensa, estableciendo los recursos imprescindibles para su amparo. Dictamos las reglas que ausenten el fraude de la lucha electoral. No queremos, como decía un gran república, «ni que los Partidos Políticos hagan el fraude, ni que el fraude haga los Partidos Políticos». Vamos, serenamente, al objetivo de captar con la mayor limpidez la voluntad del pueblo. Prometemos ante la faz de la nación unas próximas, libres y garantizadas elecciones que generan la gran Asamblea Constituyente, culminación de los mejores empeños de la ciudadanía. Amamos la paz. Sabemos que la República necesita de todos.

Por la Mayoría Congresional: GUILLERMO ALONSO PUJOL, Presidente del Senado; ANTONIO MARTINEZ FRAGA, Presidente de la Cámara de Representantes

La Habana, a 30 de noviembre de 1937».

METODO RAPIDO E INOFENSIVO DE LAVAR LOS RIÑONES DE ACIDOS Y VENENOS

Mantenga la vejiga libre de irritación y ponga fin a las levantadas de noche

Siéntase más joven—Luzca mejor—Consérvese activo

40 CENTAVOS LO DEMUESTRAN ¿PARA QUE PAGAR MAS?

Cuando se eliminan los desperdicios orgánicos y los ácidos nocivos que obstruyen los millones de delicados tubos uriníferos de los riñones se da un gran paso para ayudar a la Naturaleza a purificar la sangre — lo cual significa una vida más larga, más sana y más feliz.

Ayude a la Naturaleza y la Naturaleza lo recompensará dándole más energía y acometividad — realzando sus atractivos personales — haciéndolo sentirse más joven y activo.

La vejiga irritada causa nerviosidad e insomnio

Y no sólo esto, sino que la vejiga irritada comenzará a funcionar debidamente y dormirá Ud. mejor toda la noche.

Así podrá Ud. ponerle fin a las levantadas de noche.

Pero recuerde esto: cuando se decida a comenzar a lavar los riñones de ácidos y venenos, restablecerles su actividad normal y darle alivio a la vejiga irritada, obtenga un verdadero diurético y estimulante de los riñones como las Cápsulas Medalla de Oro de Aceite de Haarlem, que obran de un modo eficaz e inofensivo, en vez de recurrir a drogas de acción drástica y violenta como esas que prometen realizar milagros en pocos días — más vale precaver que tener que lamentar.

Un gran diurético—declaran los farmacéuticos

Su farmacéutico conoce bien las notables propiedades de las Cápsulas Medalla de Oro de Aceite de Haarlem — él sabe que millares de personas insisten en ellas cuando quieren un buen diurético y estimulante de los riñones, eficaz, inofensivo y económico — un diurético de resultados siempre ciertos.

Las afecciones de los riñones presentan también otros síntomas que nos hacen miserable la existenica y nos ponen descontentos e irritables.

Los dolores de cintura, por ejemplo, y los desvanecimientos—la nerviosidad y los terribles calambres en las piernas — la orina escasa, frecuente y ardorosa.

Ud. no descuidaría la obstrucción intestinal

¿No es igualmente claro que los riñones obstruídos por los desperdicios orgánicos y los ácidos nocivos necesitan, al igual que los intestinos, de una buena lavada?

Y ahora que puede Ud. hacerlo eficaz e inofensivamente, y mejorar al mismo tiempo su salud en general, ¿por qué no procura en su farmacia un frasco de 40 centavos de Cápsulas Medalla de Oro de Aceite de Haarlem y comienza a deshacerse del ácido úrico que le está envenenando el sistema?

Ciática—Neuritis—Lumbago

No, no se equivocará Ud. al insistir en este excelente remedio que durante más de dos siglos ha venido ayudando a millares de personas a corregir sus achaques y dolencias y a combatir los trastornos motivados por el ácido úrico — que tanto exacerba los dolores de la ciática, las neuritis, las neuralgias, el lumbago y el reumatismo.

OBTENGA LAS GENUINAS — INSISTA EN LA MARCA MEDALLA DE ORO

Otros de los síntomas que indican obstrucción de los riñones son el abotagamiento de los ojos, las ojeras y las manos sudorosas.

Pero recuerde el nombre e insista en las Cápsulas MEDALLA DE ORO de Aceite de Haarlem — del original y genuino Aceite de Haarlem de Holanda. De venta en todas las farmacias.

ACUERDOS DE LA MUNICIPAL REPUBLICANA

El Ejecutivo Municipal del Partido Acción Republicana se reunió ayer tarde y acordó proponer al Comité Ejecutivo Nacional del Partido, que se reúne esta noche el acuerdo de absoluta abstención ante elecciones a verificar al amparo del Código Electoral de Emergencia.

Acordaron, también, los republicanos habaneros la retirada de todas las representaciones del Partido, acreditadas ante los distintos organismos electorales permanentes de la República; la adopción de medidas que aseguren la no concurrencia del Partido a los próximos comicios del cinco de marzo; así como una felicitación a los miembros del Partido en el Congreso, por su actuación.

—Para mañana, jueves, está convocada la Conferencia de Sectores.

NO HAY
ALMORRANAS
POR ANTIGUAS Y REBELDES QUE SEAN QUE NO SE CUREN EN POCOS DIAS POR EL TRATAMIENTO MIXTO
GOTAS ESCULEOL
Y BALSAMO SUELTA
ALIVIO INMEDIATO
EXITO SEGURO, AUN CUANDO HAYAN FRACASADO LAS DEMAS MEDICACIONES
M. DELALANDE, 37, Av. Marceau, PARIS

Ratificado por el Tribunal Supremo el acuerdo de abstenerse de nombrar el personal para la "Sala Quinta"

Cinco votos pedían la rectificación y cinco votaron por la ratificación que confirmó el Prseidente Dr. Edelmann. Hubo votos particulares, entre ellos el del doctor Duval

El tan debatido problema suscitado por la abstención de la Sala de Gobierno del Tribunal Supremo de designar a los magistrados de la Sala Quinta de lo Criminal de la Audiencia, creada por ley del Congreso de octubre último, ha quedado resuelto por dicho organismo, por segunda vez, al ratificar el acuerdo referido, no accediendo, en consecuencia, a la solicitud del Poder Ejecutivo de reconsiderarlo.

Pero lo ha sido por un solo voto, que fué el del presidente del Tribunal Supremo, doctor Juan Federico Edelmann, de calidad, ante el empate suscitado, ya que fueron diez los miembros de la citada Sala que votaron el asunto. Veamos:

Los doctores Juan Federico Edelmann, presidente, y Francisco Llaca Argudín, Guillermo de Montagú, Juan Carlos Andreu y José F. Perera, magistrados, se produjeron contrarios a la solicitud del presidente de la República; y en sentido favorable, los doctores Gregorio de Llano y Manuel Martínez Escobar, presidentes de Sala, y Ricardo R. Duval y Gastón Mora, magistrados, así como el Ministerio Fiscal, representado por el doctor Alfredo Bernal.

La parte dispositiva del acuerdo dice lo que sigue:

«En su virtud, se resuelve no haber lugar a reconsiderar el acuerdo de 27 de octubre último; y que por la presidencia se comunique el presente, por medio de atento escrito y por conducto del señor secretario de Justicia, al señor presidente de la República, publicándose, además, en la «Gaceta Oficial» para general conocimiento».

El voto particular de los doctores de Llano, Martínez Escobar, Mora y Bernal, dice:

«Que las leyes son de cumplimiento forzoso mientras no se las declare inconstitucionales por el Pleno de este Tribunal; que esta Sala no tiene facultades para suspender el cumplimiento de una ley por estimarla infractora de un precepto de la Constitución creando un conflicto insoluble constitucionalmente; que no existen conflictos de competencia entre poderes del Estado, sino infracciones constitucionales realizadas por uno de ellos en perjuicio de otro, que se reparan por medio de los recursos de inconstitucionalidad. Se acuerda reconsiderar el acuerdo de 27 del pasado mes de octubre, dejándolo sin efecto, y, en su consecuencia, procédase por esta Sala al cumplimiento de la ley del propio mes».

El voto particular del doctor Duval es «en el sentido de que debe dejarse sin efecto la parte dispositiva del acuerdo interpelado, no para producirse en forma determinada y definitiva, sino para que trayéndose de nuevo a la vista la ley de 9 de octubre sea interpretado—que es como actúa el Poder Judicial—en relación con el artículo 84 de la Ley Constitucional, con la Orgánica del Poder Judicial y con los principios generales del Derecho si fuesen atendibles, decidiéndose, finalmente, acerca de su aplicación». El doctor Duval hace diversas consideraciones, entre las cuales está la de que «positivamente se ha creado una disparidad de criterio o conflicto de atribuciones o de competencia entre los poderes políticos del Estado y el Poder Judicial, no sobre la objetividad precisa y concreta de la ley, sino acerca de si la razón de inconstitucionalidad que detuvo el cumplimiento, ha podido ser sustentada—ni aun implícitamente—por esta Sala de Gobierno, cuando, por ministerio de la propia Constitución, es tan sólo el Tribunal Pleno el que puede hacerla».

Y terminamos dando a conocer algunos de los fundamentos de la mayoría en el repetido acuerdo de ratificación:

«La Sala «no ha hecho la declaración de inconstitucionalidad de la ley», que sólo en vía judicial, a fines diferentes y con efectos definitivos, puede recaer. En función de Gobierno, apreciando la circunstancia notoria de contener el artículo IV de la ley de 9 de octubre, un acto de nombramiento realizado por Poder sin competencia constitucional, invasor de la propia, se ha abstenido de ejecutar otro, con el cual, a su vez violaría directamente la Constitución. Una cosa son las infracciones constitucionales de preceptos tutelares de derechos, reclamables por los que en Cuba viven (pleito entre los ciudadanos y la autoridad) y otra muy diversa las contiendas jurisdiccionales que necesariamente han de surgir al ejercitar las respectivas atribuciones los órganos del Estado (Jellinek, «Teoría General del Estado», 1915, Madrid, tomo II, páginas 239-240) cuando uno de ello se excede de los límites de los propios conflictos en los que son prevalentemente aplicables las normas constitucionales. En este campo se ha colocado desde el primer momento la Sala y de él se pretende desplazarla, llevándola indebidamente al para ella vedado de la inconstitucionalidad judicialmente declarable, que de modo expreso reservó al Pleno en la misma resolución combatida.

«En derecho constitucional los órganos estatales son inmediatos—con potestad directamente emanada de la Constitución), y mediatos (con facultad legal sólo indirecta y remotamente apoyada en el estatuto nacional) (Jellinek, tomo 2do., páginas 218, 219, 224 y 225). Los primeros pueden rechazar a priori (en primera instancia, dice, entre otros, Cooley: Tratado de las limitaciones constitucionales del Poder Legislativo, etcétera, Boston,, 1903; tomo I, páginas 71 a 78 y notas), todo ataque a su jurisdicción. El mencionado autor ha llegado a afirmar que cada órgano es el juez de su propia competencia, capacitado en ese aspecto para interpretar los textos constitucionales; y que, a diferencia de lo que sucede en la vía judicial, donde se requiere «la evidencia de la transgresión», en la gubernativa (previa e independiente de aquélla), basta la duda sobre la oposición entre la Constitución y el mandato para que deba el órgano competente abstenerse de obedecerlo (página 109). A ningún Poder es dable obligar a otro a que realice, en lo que es de su exclusiva competencia, un acto violador de la Constitución. La infracción constitucional cometida por un Poder no puede declararse por otro, pero sí resistirla para no participar de ella. No se cita la doctrina y jurisprudencia norteamericana en relación con los tribunales, pues allí aplican todos, «juzgando», la Constitución, lo que aquí cabría sostener sólo incumbe al Supremo; sino en lo concerniente a los órganos «de Gobierno» (incluyendo los de la Administración de Justicia) colocados en posición más similar. Recordemos que un gobernador de Missouri, constitucionalmente autorizado para reclamar ciertos informes de la Corte Suprema del estado, no fué obedecido; y las cosas quedaron así hasta que los interesados llevaron el asunto a debate judicial, fallándose que cada órgano, actuando dentro de su jurisdicción, podía resolver, el uno la expedición del mandato, y el otro la negativa a cumplirlo. (Cooley, tomo 1ro., página 72, nota 1). En Cuba, ante una presunta invasión de la competencia del Congreso por el Poder Ejecutivo, protestó la Cámara; y cuando se intentó alejar de la presidencia de la República, meses antes de la elección, al que ocupándola, aspirase a un segundo período, el que la ostentaba anunció que no acataría la ley «porque lo privaba de sus facultades constitucionales». En ambos casos el invasor desistió. Hasta en Europa, donde el Poder Legislativo por su organización parlamentaria es a menudo soberano, los escritores que estudian estos conflictos (Jellink, loc. cit. y pág. 271) sostienen los principios que inspiran el acuerdo, para los países de regímenes semejantes al nuestro.

«No es exacto que el inciso quinto del artículo 84 de la Constitución remita, para hacer estos nombramientos, a la ley. Remite a la legislación, que es conjunto de leyes sobre materia determinada en la cual, siempre que deba aplicarse directamente—según ocurre cuando se ejercitan las facultades que expresamente confiere—se comprende a la Constitución, como ley de leyes, superior y preferente a las ordinarias, de igual manera que éstas lo son a los reglamentos, y las especiales a las generales. La regulación de los tribunales, sus facultades, modo de ejercerlas y condiciones de sus componentes, de que habla el artículo 82, es la general y conforme a la Constitución: no autoriza la particular ni de privilegio, ni la contraria a sus propias disposiciones. El segundo párrafo del aludido inciso quinto del artículo 84 previene, categóricamente, que los nombramientos los HAGA ESTA SALA TENIENDO EN CUENTA LA ANTIGUEDAD, CAPACIDAD Y MERITOS DEL QUE SE DESIGNE. No cabe regulación incompatible con ambas prescripciones, ni que limite la función de la Sala a la mera expedición o suscripción de la cédula o credencial en favor de una persona escogida por Poder distinto. Ni el orden de antigüedad, ni la categoría inferior con cargo único arguyen en contrario. En ellos la ley precede a la obtención de las condiciones, y la Sala coloca, por sus anteriores designaciones, a los funcionarios en la situación prevista. Resulta diferente disponer, después que se conocen las condiciones de una persona, que sean ellas las que impongan, por una sola vez y en caso concreto, su nombramiento. Eso es nombrarla.

«Las facultades constitucionales suponen deberes inexcusables. No son delegables, ni renunciables. Han de defenderse a toda costa. La división, interdependencia y recíproca limitaciones de los poderes, son esencia y garantía del régimen. No cabe, pues, hablar de soluciones prácticas consistentes en transigencias o abandono de la función, que no es patrimonio sino deber de la Sala. Lejos de ser patriótico, sería lo más dañino que contra la Patria pudiera hacerse. Ningún precedente tan peligroso como el de consagrar los despojos de las potestades constitucionales, a la sombra de la doctrina que aconseja el sometimiento del DERECHO a la más grave de todas sus transgresiones.

«No es esta Sala la que ha planteado el conflicto: lo ha suscitado el acto perturbador de su jurisdicción constitucional, primero en tiempo, y contra el cual debió reaccionar, para eludir sus responsabilidades. El que inicia el conflicto es quien lo provoca, no el que resiste. Ni es el que cumple la inexcusable obligación de defender el depósito que se le ha confiado, el llamado a ceder. En cambio, el leal reconocimiento de una invasión involuntaria—insistimos en entenderlo y proclamarlo así—de la ajena competencia, sería un acto altamente honroso y no envuelve lesión para nadie».

CALIDAD
INSUPERABLE

AVISO
Línea PACKARD
HABANA-SANTIAGO
25% DE REBAJA
ADEMAS DEL 20% POR IDA Y VUELTA
Es el servicio más antiguo entre La Habana y Santiago, el más seguro, el más cómodo y el más rápido. Todas las ventajas de siempre, ahora a un precio reducidísimo. Salida diaria a las 5.30 a. m. del
HOTEL PACKARD
PASEO MARTI 3. TELF. M-7777.

M.E.C.D. 2016

DENEGARA LA UNIVERSIDAD EN EL ACTUAL CURSO ALREDEDOR DE 2,000 PETICIONES DE MATRICULA GRATIS

Aunque hoy tratara la Cámara de la renuncia de Sánchez Culmell, no se cree que se llegue a un acuerdo

Esta tarde a las cinco se celebrará sesión con objeto de tratar de la Ley de Alquileres y de otros proyectos. La Orden del Día de esta sesión extra será importante

A las seis y cuarenta minutos de la tarde suspendió ayer la Cámara de Representantes su asamblea extraordinaria sin haber resuelto el problema de la renuncia del señor Bernabé Sánchez Culmell a su acta de diputado conjuntista por la provincia de Camagüey.

A dicha hora se acordó continuar hoy a las siete de la noche la aludida sesión al objeto de solucionar de una vez dicha dimisión.

Juzgando por la actitud que observó la Cámara en tan importante asunto durante la asamblea de ayer, se deduce que ha cambiado de propósito, siendo posible que los representantes difieran la aceptación de la renuncia por el momento, no obstante continuar reuniéndose para prestarle la más atenta consideración.

En la sesión última los representantes demostraron mayor desinterés por el asunto que en la anterior, pues concurrieron al hemiciclo en tan escaso número que el «quorum» andaba muy escaso.

Personas que se estiman bien enteradas aseguran que la dimisión del señor Sánchez Culmell tardará algunos días en ser resuelta.

No faltan quienes afirmen que la tal renuncia no será admitida por la Cámara hasta después de verificado el sorteo de los congresistas. Los autores de esta noticia atribuyen el nuevo aspecto que ha tomado el problema planteado por el señor Sánchez Culmell a sugerencias de algunos elementos del Conjunto Nacional Democrático de Camagüey, que no están muy conformes con que la Cámara acceda a complacer los deseos del dimitente sin antes reflexionarlo mucho.

Los que acudieron a presenciar la sesión de ayer pudieron darse cuenta del cambio experimentado por la Cámara, del lunes a la fecha, con relación a la renuncia.

A las cinco, según se había anunciado, comenzó la asamblea—interrumpida el lunes—para proseguir los debates relativos a la dimisión del señor Sánchez Culmell.

Presidió el doctor Martínez Fraga y actuaron en las Secretarías J. M. Quintana y Rosa Anders.

Seguidamente fué acordado un receso de una hora.

A las seis se reanuda la asamblea. Se pasa lista y responden 86 representantes.

El señor Yebra usa de la palabra y se refiere a la renuncia de Sánchez Culmell manifestando que no debe serle aceptada.

Luego insiste en su afirmación de la tarde anterior manifestando que la convocatoria del Presidente para tratar la cuestión no es adecuada ni correcta, toda vez que en la misma se cita para resolver el caso de la dimisión y al propio tiempo para darle posesión del cargo vacante al señor Francisco Rabassa que aspira a desempeñar el acta como suplente.

En su opinión la convocatoria da por hecha la aceptación de la renuncia de Sánchez Culmell, cosa que no debe prejuzgarse.

Asegura que el señor Sánchez Culmell no ha dimitido su cargo, ni ha reflexionado la carta que le remitió al Presidente de la Cámara anunciándole su propósito de retirarse del Congreso.

Estima que la actitud del diputado dimisionario obedece más bien a cuestiones de intereses económicos personales que a un verdadero deseo de seguir prestándole su cooperación al Parlamento.

Hace el orador algunas ironías en torno a la conducta del señor Sánchez Culmell de quien dice que acaso, temeroso de que ciertas predicciones echadas a volar por la fantasía popular sobre el futuro del Congreso se cumpliesen, se decidió a abandonar las trincheras antes de que se produjeran los acontecimientos urdidos por la imaginación calenturienta de ciertas personas interesadas en sembrar la confusión y el desconcierto.

Termina su discurso el señor Yebra reiterando su ruego de que no se le admita la dimisión al señor Sánchez Culmell.

El señor Germán S. López solicita entonces un pase de lista, pero Portocarrero le ruega desista de su demanda a lo que no accede el señor López. Y agrega que le corresponde a la Cámara resolver sobre la renuncia del señor Sánchez Culmell con suficiente quorum, razón por la cual desea comprobar éste.

Portocarrero solicita y así se acuerde que la sesión continúe permanente y se reanude hoy a las siete de la noche para seguir considerando el mismo asunto.

La Asamblea de las cinco

Para las cinco de la tarde ha sido citada la Cámara con objeto de tratar en sesión extraordinaria los siguientes temas:

Continuación del debate sobre el articulado y enmiendas presentadas al Proyecto de Ley de los señores Palma y otros, relativo a evitar el lucro oneroso de los alquileres.

Modificaciones introducidas por el Senado al Proyecto de Ley de la Cámara de Representantes, concediendo Amnistía por delitos comunes.

Discusión de la Proposición de Ley de los señores Beltrán y otros, concediendo un crédito de doscientos cincuenta mil pesos para atender a los damnificados por las inundaciones recientemente ocurridas en la Provincia de Oriente, especialmente en Sagua de Tánamo y Baracoa.

Discución de la Proposición de Ley de los señores de la Torre y otros, autorizando al Ejecutivo Nacional, para que de los fondos del Tesoro tome la cantidad de cien mil pesos que serán destinados a socorrer a los damnificados por las lluvias e inundaciones en la parte Norte de la región oriental.

ARMONIAS

EXTRAÑO SILENCIO

Para creer en el progreso del afrocubano en cuanto a una mejor comprensión de la táctica social colectiva no necesito yo ver realizada la Convención Nacional de nuestras sociedades negras.

Me basta con el hecho ya consumado de haberse constituído una federación de ellas en cada una de las seis provincias cubanas bajo un programa único y común de tan excelente calidad patriótica y sociológica como el que fué publicado oportunamente.

En cosas como ésta yo no acostumbro a fundar mis criterios en subjetivismos, en pre-juicios, sino sobre hechos tangibles; lo que en inglés se llama «achievements». ¡Hay que saber las dificultades que hasta ahora anularon todo intento de articulación unificadora entre las sociedades afrocubanas!

La Convención Nacional sería la culminación de ese progreso afrocubano en su forma de mayor perfección y no hay ningún obstáculo fundamental para que se realice. Sólo podrían frustrarla los pequeños resabios, los pruritos aparatosos y las cursilerías aldeanas que suelen ser los últimos en consumirse dentro del candente crisol del progreso colectivo.

Una de esas minúsculas pero riesgosas limitaciones sería la posible pretensión de dar a la Convención un aspecto lujoso, cosa para la cual ni las sociedades ni personalmente sus delegados están capacitados en lo financiero.

No puede aspirarse a que el medio millar de delegados que se congregarían en la Habana tuviesen un alojamiento espléndido, porque no hay—al menos, que yo sepa—dinero para pagarlo ni contamos con comodidades y medios en nuestros hogares para recibirlos de ese modo. No hay que pensar en grandes paseos exhibitorios en automóvil, ni en ofrecer banquetes ni costosas ofrendas florales.

Gracias si se logra reunir unos pocos pesos para los gastos imprescindibles, por lo cual las actuaciones tendrían que ser muy rápidas y la estancia de los forasteros muy breve. No puede pretenderse emular las costosas convenciones turísticas procedentes de los Estados Unidos ni las cubanas subvencionadas por nuestro Gobierno o por las clases pudientes.

Si el afrocubano se queja con razón de su penuria económica, sería un imposible o una lastimosa cursilería el hacer sacrificios pecuniarios, a costa, quizás, de la escasa alimentación, para ostentar un lujo que a nadie convencería sino de una flagrante falta de sentido común y que desmentiría por sí misma los sensatos postulados de política social y económica contenidos en el programa.

El gran lujo y el gran mérito de la Convención consisten en que ésta se lleve a cabo, en la sabiduría de las ideas que se sustenten en ella, y en la viabilidad de las resoluciones que allí se adopten. Esto será lo trascendente, lo histórico, lo que proyectará sobre nuestra gente de color el respeto, el prestigio social colectivo que está procurando reivindicar.

Yo tengo confianza en lo que ya se ha hecho y en esto me fundo para tener fe en que la Convención se efectuará y en que tendrá buen éxito si se continúa en la senda de la sensatez, el desinterés personal y la modestia.

No creo que ciertas propagandas pesimistas como la del editorial de «Selecta» que ayer comenté surtan efecto alguno sobre las sociedades federadas. Pero, en cambio, pienso que son capaces de desorientar la opinión pública, elemento de suma importancia en esta clase de empeños.

Por eso escribo para poner las cosas en su lugar juzgándolas, como hasta ahora, con cabal independencia y a la luz de los hechos; y para consignar mi extrañeza de que el Comité Organizador de la Convención esté guardando un silencio que en nada contribuye a esclarecer una situación cuya responsabilidad le corresponde por entero, mas no por modo exclusivo y de libre albedrío dada la trascendencia nacional del movimiento.

Gustavo E. URRUTIA.

EL DR. GUSTAVO PITTALUGA VISITO LA OFICINA DEL SERVICIO DE SALUBRIDAD

El doctor Gustavo Pittaluga, miembro del Comité de Higiene de la Sociedad de las Naciones, visitó al Servicio Técnico de Salubridad.

El eminente médico es catedrático de Parasitología y Hematología de la Universidad Central de Madrid, y actualmente recorre América y se dirige a México para preparar la orden del día del próximo Congreso Americano de Higiene Rural.

Expuso al Comité Ejecutivo del Servicio Técnco de Salubridad y al Ejecutivo del Consejo Corporativo los diferentes puntos de interés que tiene para América el problema de la Higiene Rural, ilustrando con elocuentes ejemplos el curso de su disertación. Insistió sobre la necesidad de que asista una representación de Cuba y exponga sus puntos de vista en ese Congreso y que intervenga también en la preparación del temario a desarrollar.

Le fué brindado un champagne por el Consejo Corporativo de Educación, Sanidad y Beneficencia. Hicieron uso de la palabra en este acto los doctores Domingo, por el Instituto Finlay, Ramos, por el Servicio Técnico de Salubridad, y el teniente coronel Sosa por el Corporativo. Contestó en cálido y sentido discurso el doctor Pittaluga.

El doctor Pittaluga regresará a Cuba dentro de un mes y colaborará con las autoridades del Servicio Técnico de Salubridad. Brindará un cursillo de conferencias en el Técnico y además hablará en la Institución Hispano-Cubana de Cultura.

Hoy se abre el período de admisión

Hoy, día 1ro. de Diciembre, quedará abierto el período de admisión de trabajos para los concursos literario y periodístico, convocados por la Dirección de la Cultura de la Secretaría de Educación Pública.

Ambos plazos se han de dar por terminados el día 31 de diciembre.

Existen premios para obras literarias de distintos géneros: novelas, poesías, trabajos biográficos, ensayos, etc., y para artículos periodísticos y trabajos de secciones fijas y reportajes firmados y anónimos.

LAS BECAS DE LA CULTURA FRANCESA

Los alumnos aspirantes a las becas de francés que ofrece el «Círculo de Amigos de la Cultura Francesa», que han obtenido dichas plazas son los siguientes: señoritas Marta Machado, Dolores Quintero, Olga Fernández, Anaís Acebal, Zoraida Méndez, Dulce María Gómez, Zenaida López, Concepción Morales, Dorinda Villasuso, Andrea Ramírez, Ofelia Franco y Magdalena Bou; y los señores Raúl Santo Tomás, Raúl Rodríguez, Gerardo Soto, Carlos Miguel Suárez, Braulio Alvarez, Dagoberto González, Manuel Pontón y José Valdés Gibert.

La Dirección del Círculo ha aumentado las becas de quince a veinte, para estimular más los estudios de ese idioma. Las clases comenzarán mañana, jueves 2 de diciembre, a las ocho de la noche.

Otra carta del Dr. Roig de Leuchsenring

La Habana, 30 de noviembre, 1937.
Señor Director del DIARIO DE LA MARINA.

Señor:

Muchas gracias por la publicación de mi carta aclaratoria sobre el discurso que pronuncié el día 27 en el develamiento de la tarja a Nicolás Estévanez, y también por la nota que la acompaña.

Aunque el gentil reconocimiento que usted hace de mi honradez intelectual, debía ser bastante a satisfacer mi vanidad de historiador y costumbrista, es tan tentadora su oferta de costearme «los gastos de viaje a la zona de España no dominada por el general Franco» y los de mi estancia allí «hasta el final de la contienda», que prescindo de los escrúpulos que pudiera tener al ocasionarle al DIARIO ese desembolso monetario y... ¡acepto su ofrecimiento!, con una sola condición: que mi visita se extienda también a la zona ocupada por Franco. Así mis observaciones e informaciones podrán ser mucho más completas y mucho más útiles a los cubanos y españoles de Cuba.

Espero, pues, para embarcarme, el dinero y el pasaje.

En cuanto al primero, me conformo con no menos de $10,000.00 (diez mil pesos), cash, antes de partir.

Tal vez parezca a usted algo crecida esta cantidad, pero he tenido en cuenta para fijarla el tiempo que aún pueden tardar las tropas de Franco en tomar a Madrid y Barcelona y ganar la guerra, e igualmente la importancia extraordinaria y trascendental de la misión que voy a desempeñar: informador honrado e imparcial de la contienda española, elegido por el DIARIO DE LA MARINA.

Por mi parte, me comprometo a no emplear en las crónicas que envíe adjetivo alguno, limitándome a narrar, llana y escuetamente, los hechos que presencie.

Atentamente,
Emilio Roig de Leuchsenring.

Por haber llegado ayer algo tarde la carta arriba transcripta, nuestro Director no ha podido contestarla en esta edición. Lo hará en la próxima.

El Attaché de los EE. UU. visitó ayer la Ciudad Militar

Le acompañaba el de Chile. Decretos del Jefe de Estado en relación con el Ejército

El Attaché Militar de la Embajada de los Estados Unidos en Cuba, Mayor Timberlake, acompañado del Mayor John A. Weeks, Agregado Militar de la Embajada del referido país en la República de Chile, hizo una cordial visita a la Ciudad Militar en el día de ayer.

El Mayor Timberlake, militar que tiene muy buenos amigos entre sus colegas de Cuba, quiso mostrar a su compañero que se encontraba de paso por la Habana, lo que es la Ciudad Militar, la que recorrieron detenidamente.

Los distinguidos militares estadounidenses fueron atendidos por el Capitán Belisario Hernández y por el Teniente González Cobo, quienes les mostraron cada uno de los aspectos del bello recinto del Regimiento Sexto, «4 de Septiembre».

Entre los distintos Departamentos, visitaron el Negociado de Prensa y Radio del Ejército, en donde fueron recibidos por el jefe del mismo, Capitán Antonio D. Torra.

Los Mayores Weeks y Timberlake fueron obsequiados por el referido jefe de Prensa y Radio con varias revistas oficiales del Ejército Constitucional, folletos contentivos de amplia información gráfica y de texto de la obra constructiva del Coronel Batista, información acerca del Plan Trienal y todo cuanto dato pudiera serles útil, para su mejor conocimiento de la obra cívico-militar que viene realizando el Ejército desde hace dos años.

Muy complacidos salieron los Mayores Timberlake y Weeks de su visita, habiendo tenido grandes elogios para la Ciudad Militar y para la obra de reconstrucción nacional que en todos los aspectos vienen realizando las Fuerzas Armadas.

El Comandante Soca Yanes

Uno de los apreciados oficiales del Regimiento Sexto, «4 de Septiembre», cumple hoy fecha de su nacimiento.

Con tal motivo varios de sus compañeros de armas le ofrecerán el homenaje de su simpatía.

Ortiz Rubio cree que en su patria no habrá dictadura

Dice, por el contrario, que los problemas mexicanos se resolverán todos bien

LOS ANGELES, noviembre 30. (AP.)—El general Pascual Ortiz Rubio, expresidente de México, manifestó hoy que, a su juicio, es falsa la presunción de que su patria quedará pronto sometida a un régimen dictatorial; cree, por el contrario, que todos los problemas actuales de esa nación se resolverán satisfactoriamente.

El Presidente Cárdenas promulgó cuatro convenios ratificados por el Senado mexicano

CIUDAD MEXICO, noviembre 30. (AP.)—El Presidente Lázaro Cárdenas promulgó hoy cuatro convenios internacionales que el Senado ratificó recientemente.

Los dos primeros, adoptados por las convenciones internacionales del Trabajo de Ginebra de 1934 y 1935, prohiben el empleo de mujeres en los trabajos subterráneos de las minas y regula las horas y condiciones de trabajo en la industria del vidrio.

El tercero, firmado en Buenos Aires en 1936, obliga a todas las naciones contratantes a acelerar la terminación de la proyectada carretera por la América hasta la capital argentina.

El cuarto, firmado en Washington en abril, anula un artículo de un tratado que permitía a los Estados Unidos pasar fuerzas, armas y municiones libremente por el estrecho istmo de Tehuantepec.

TRATARA HOY EL CONSEJO EL PROBLEMA PLANTEADO EN LA ESCUELA DE CIRUGIA DENTAL

No hay créditos para sostener los nueve profesores que hacen falta para esas asignaturas. Se proyecta construir en los terrenos del Alma Máter, siete grandes edificios

La Universidad ha de denegar alrededor de dos mil solicitudes de matrículas gratis en el presente curso.

El total de las solicitudes presentadas asciende a tres mil trescientas, cifra verdaderamente elevada en relación con la cantidad que puede concederse, de acuerdo con lo estatuído.

Actualmente se están realizando investigaciones para otorgar dicho beneficio a los aspirantes que tienen mejor expediente y a la vez son los más necesitados.

Siete grandes edificios construirá la Universidad

Ha sido aprobado ya por el Consejo Económico de la Universidad, según nos informó anoche el Rector del Alma Máter, ingeniero José Manuel Cadenas, el plan de construcciones para los años de 1938 y 1939.

Siete grandes edificios han de levantarse, cuatro en 1938 y tres en 1939.

Los que se levantarán el próximo año son: uno dedicado a la facultad de Medicina, para cuya atención se han consignado 240,000 pesos en los presupuestos del plantel, otro para la facultad de Ciencias, que costará alrededor de 60,000 pesos; un tercero para la facultad de Agronomía, valuado en 70,000; y otro para la facultad de Ciencias Comerciales, que costará a la Universidad 75,000 pesos.

En el próximo año han de llevarse a cabo también numerosas obras menores, entre ellas se alzará una cerca alrededor del Jardín Botánico, se abrirá una calle frente a la Escuela de Ingenieros, se hermoseará el arbolado de la Universidad, se repararán varios locales y se mejorará el equipo del Hospital Mercedes.

Los tres edificios que se construirán en 1939, de acuerdo con el plan aprobado, serán: uno para la facultad de Farmacia, otro para la de Odontología y el último para la facultad de Medicina Veterinaria.

Por primera vez en Cuba republicana se ofrece un curso libre de Filosofía del Derecho

El doctor Emilio Fernández Camus, profesor de la Universidad que prestigia la facultad de Derecho Civil, ha comenzado a explicar un curso de Filosofía del Derecho, al que concurren estudiantes y graduados.

Por primera vez en Cuba, en la era republicana, se ofrece un curso libre de Filosofía del Derecho.

Los que asistan al citado curso, tanto los aspirantes al doctorado de Ciencias Jurídicas, para los cuales es obligatorio, como los profesionales, habrán de recibir un diploma acreditativo de haber cursado dichos estudios.

La lección inaugural del curso de Filosofía del Derecho ha de ser impresa por la Universidad en un hermoso folleto, a fin de repartírsela a los alumnos que concurren al mismo.

El curso se ofrecerá todos los jueves, de cuatro a cinco de la tarde.

Una sociedad nacional de doctores en Ciencias Sociales

La facultad de Ciencias Sociales de la Universidad ha designado a los doctores Francisco Carrera Justiz, Clemente Zamora y Jorge Roa, y a los estudiantes Alejandro Morales y Rubén Torres Gelabert, para que estudien el establecimiento y reglamentación de una Sociedad Nacional de Doctores en Ciencias Políticas, Sociales y Económicas.

Dicha comisión ha de comenzar a laborar inmediatamente.

Los novatos toman acuerdos sobre los exámenes

Una vez terminada la clase de Teoría General del Estado, en el mediodía de ayer, los novatos de la facultad de Derecho Civil celebraron una animada reunión, discutiendo las proposiciones que sobre los exámenes han de elevar al claustro de profesores.

Entre ellas se encuentran la de que los exámenes se celebren escalonadamente, a razón de dos por semana cuando más, y que se realicen en horas laborables.

También abordaron el problema de la asignatura de Historia de Cuba, que se viene ofreciendo de siete a ocho de la mañana, y que desean sea brindada a una hora más avanzada de la mañana, para que entre las clases de unas asignaturas y otras no tengan horas sin clase.

Otra de las peticiones que han hecho es que sea ofrecida por la mañana la asignatura de Historia Contemporánea.

Tratará el Consejo Universitario hoy del problema de Cirugía Dental

El Consejo Universitario ha de considerar hoy el problema que viene afrontando la escuela de Cirugía Dental, donde existen nueve asignaturas que carecen de profesores.

También ha de conocer el Consejo Universitario de la cumplimentación que la facultad de Filosofía y Letras ha dado al acuerdo del mismo en relación con los profesores de edad avanzada.

La fabricación de las chapas de los autos iniciada hoy

Trabajarán los talleres las 24 horas del día y la noche, con tres turnos de obreros

A propuesta del señor Secretario de Hacienda, el Presidente de la República ha sancionado los siguientes decretos:

Aceptando la renuncia presentada del cargo de jefe de quinta clase, jefe del Negociado de Créditos y Pagos, de la Sección de Pensiones y Jubilaciones de la Dirección General del Servicio Central, al doctor Ernesto Gavinet y Horruitiner, y nombrando en su lugar al señor Miguel Angel Ochoa y Planas.

—Ascender al señor Joaquín Ravena al cargo de jefe de sexta clase, para los trabajos especiales relacionados con la inspección y comprobación del impuesto del azúcar, asignándole el haber mensual de $125.00 que le será satisfecho con cargo al crédito que se ha apropiado del Fondo Especial de Estabilización del Azúcar.

Una transferencia

Se autoriza la transferencia de $500, del servicio de limpieza de calles para gastos imprevistos en general, de la Secretaría de O. Públicas.

Para el Hospital de Caibarién

Se deja sin efecto la aclaración dispuesta por el decreto número 2660 de fecha 1 de septiembre del corriente año, en cuanto a la página 12091, subvenciones a hospitales y asilos, provincia de Santa Clara, quedando por tanto consignado correctamente el crédito de dos mil pesos al hospital «Nuestra Señora del Carmen», en Caibarién.

Las chapas para vehículos

Hoy miércoles comenzará en los talleres de la Dirección General del Fondo Especial de Obras Públicas la fabricación de las chapas para vehículos que se utilizarán en el segundo semestre del corriente ejercicio económico.

En la fabricación de las chapas se trabajará las 24 horas del día, con personal jornalero, que se distribuirá en turnos de ocho horas cada uno. La fabricación deberá terminarse alrededor del día 3 de enero de 1938, y el plazo voluntario para los pagos vencerá el día 31 del propio mes, sin prórroga alguna, de acuerdo con la norma establecida por la Secretaría de Hacienda.

Las licencias de circulación que se entregarán al efectuarse las inscripciones de vehículos, comenzarán a imprimirse dentro de breves días en el adresógrafo de la Dirección General de Fondo Especial de O. Públicas.

M.E.C.D. 2016

DIARIO DE LA MARINA

(S. A.)
FUNDADO EN 1832.
(Dirigido hasta 1919 por D. Nicolás Rivero y Muñiz)
DIRECTOR: Dr. JOSE I. RIVERO — ADMINISTRADOR: D. CELSO GONZ...
Domicilio Social: PASEO DE MARTI, número 103
Joshúa B. Powers, Ins. 220St. 42nd. St. New York City

Editado por la Cía. DIARIO DE LA MARINA, (S. A.), cuyo programa consiste en la defensa de los intereses generales y permanentes de la Nación cubana, de los especiales de la Colonia Española establecida en la misma y de la unión y armonía entre los diversos elementos que conviven en el país». Art. 1o. de los Estatutos.

TELEFONOS DEL DIARIO

Dirección	M-2856
Administración	M-7911
Suscripciones	M-7911
Quejas	M-7911
Clasificados	M-7915
Jefe Redacción	M-1287
Redacción	M-7913
Sports	M-7912
Ag. Guanabacoa	XO-1584

PRECIOS DE SUSCRIPCION

	Territorio Nacional	Extranjero	Países Fuera del Convenio Postal
Año	$ 13.50	$ 17.00	$ 20.00
Semestre	7.00	9.00	11.00
Trimestre	3.75	5.00	6.00
Mes	1.30	—	—
Dominical Semestre	—	5.00	7.00

EDITORIALES

Senda de claridades

APROBADA la Ley de Emergencia Electoral con las atinadas enmiendas que le introdujo el Senado, el problema de las elecciones parciales entra en una etapa procesal y por ende adjetiva, de importancia secundaria en relación con lo que es fundamental y substantivo de esta hora cubana: la convocatoria a una Asamblea Constituyente soberana. Ya nuestro director, en recientes «Impresiones», afirmaba, de acuerdo con la tésis que ha venido sosteniendo el DIARIO, que el éxito mismo del Plan Trienal depende de que se den oportunidades al pueblo para plasmar con toda libertad, en un ambiente de plenas garantías, la futura Constitución de la República. El pueblo, contra lo que suponen los demagogos, tiene una fina intuición de sus necesidades. El olfato popular nunca se engaña; distingue siempre, con sensibilidad sutilísima, la fragancia de las cosas puras del perfume artificial con que muy a menudo se intenta disimular la podre. No es el pueblo el que se equivoca; es el populacho el que yerra, desorientado por la prédica de los agitadores. Cuando se deja al pueblo en libertad de acción toma el camino recto, el que conviene a sus intereses, no el que conviene a los que tratan de auparse sobre él. La Historia nos da de esto muy claros ejemplos. Después de la algarada, del motín, de la violencia desenfrenada, la sencatez de la mayoría se impone y el impulso revolucionario se reajusta dentro de sus límites prácticos. No ha habido en el mundo ninguna revolución digna de tal nombre sin ese replanteamiento posterior y sereno de sus propios problemas. La Asamblea Constituyente es el ambiente adecuado para que la revolución cubana se haga, en un plano de serenidad deliberativa, su composición de lugar. De ahí la enorme trascendencia que tiene. Mientras ella no se verifique habrá siempre cabos sueltos en nuestro proceso histórico. La Constituyente es el cierre indispensable de una etapa nacional.

Aprobada la legislación de emergencia que ha de regir en los comicios parciales de marzo, debe dejarse el destino de éstos al libre juego de las fuerzas políticas que se disponen a participar en ellos. Toda la cuestión se reduce a dar garantías a partidos y a candidatos. El Gobierno está en el deber de inspirar confianza al pueblo mostrándose imparcial en las elecciones que se avecinan y dando seguridades plenas a todos los que en ellas participen. De su conducta en la organización, dirección y supervisión de esos comicios, dependerá, en gran parte, que el pueblo se movilice esperanzado para esa consulta de mayor rango que es la de la Constituyente.

Pero insistimos en que las elecciones para la renovación camaral constituyen un mero incidente en el proceso histórico de la República. Como tal deben ser contemplados, a fin de que no se les conceda una importancia excesiva en la marcha de nuestros futuros destinos. Desde el punto de vista de las garantías electorales, esos comicios podrán ser considerados como un ensayo de los que con posterioridad han de celebrarse. Desde un punto de vista más elevado, histórico pudiéramos decir, ceden todo su interés al de los comicios constituyentistas, objeto del unánime clamor público.

Por eso entendemos que el Congreso, cumplida la obligación que tenía de acatar con la mayor rapidez y en la mejor forma posible el fallo del Tribunal Supremo en materia de sorteo, debe afrontar sin más dilaciones todos los problemas relativos a la preparación del proceso constituyente. Jalones inmediatos y principales de ese proceso son la amnistía para delitos políticos y sociales y la promulgación de un Código Electoral que satisfaga plenamente las aspiraciones del pueblo.

Para la amnistía entendemos que sería muy útil abrir una información entre las diversas agrupaciones que representan actualmente la opinión del país. Algo semejante a lo que se hizo en torno a la Constituyente. Pero esta labor ha de realizarse con la mayor premura para que la confianza pública no se pierda.

De la diligencia que ahora desplieguen los poderes públicos—el Legislativo principalmente—depende el que se sostenga la fe popular, requisito indispensable para que el país pueda avanzar por una senda de claridades, sin nuevas y dolorosas recaídas en la oscuridad y la violencia.

Espíritu cultural amplio y generoso

Fomentar, estimular y facilitar todo anhelo de estudio y de cultura ha de ser el lema de la Secretaría de Educación. Así lo ha hecho muy plausiblemente en lo que se refiere a la apertura de nuevas escuelas, a la fundación de Institutos de Segunda Enseñanza, de centros de Artes y Oficios y de cátedras universitarias como la de Filosofía y a la protección de todas aquellas instituciones que han nacido para una misión cultural. Así lo ha realizado también en todos aquellos empeños con que la Dirección de Cultura, celosa y sabiamente regida por el doctor Chacón y Calvo, ha estimulado las letras y las artes mediante certámenes y concursos.

Este mismo espíritu amplio y generoso es el que ha de prevalecer en todo cuanto atañe a las facilidades que el reglamento y las disposiciones oficiales docentes han de dar a cuantos en un nuevo impulso de superación, sientan el ansia vocacional que les ha de dar para las contiendas de la vida el arma más adecuada a un ser racional: la de la instrucción y del saber. Sería una inexplicable y lamentable contradicción, que ajustándose la Secretaría de Educación con tan eficaz ahinco en la apertura de centros docentes y en su apoyo a todas entidad cultural al movimiento espiritual que en este campo anima a todas las clases sociales del pueblo cubano, restringiese, obstruyese y dificultase por otra parte, con cortapisas y limitaciones la enseñanza oficial.

Vemos con satisfacción que las clases nocturnas de Segunda Enseñanza, siguen todavía. Pero según informes que recibimos, se persiste aún en los propósitos de cerrarlas. No podríamos elogiar de ningún modo esta medida que riñe abiertamente con aquel espíritu cultural a que nos hemos referido. El número de más de seiscientos estudiantes que se han matriculado en esas clases, demuestra claramente su necesidad. Es que no se instituyeron por lujo ni por privilegio, ni por capricho. Se abrieron para que dichos estudiantes, impedidos de ir a las aulas diurnas del Instituto, porque su pobreza los obligaba a trabajar durante el día, no querían de ningún modo dejar sus comenzados estudios. ¡Ejemplo digno, a la verdad, de ser estimulado y recompensado! La Secretaría de Educación no puede dejar abandonados a su suerte a esos estudiantes que están probando, aun en la incauta e irreflexiva edad de la adolescencia, su vocación instructiva y cultural.

Tampoco debe sufrir restricciones coercitivas la matrícula de enseñanza. No encontramos razón ninguna para que, cerrándose ahora la matrícula de la Universidad, se les impida ingresar en ella para el próximo curso a aquellos estudiantes de las aludidas clases nocturnas que se gradúen de bachilleres. ¿Es justo que dichos estudiantes pierdan un curso entero por establecer un plazo determinado de matrícula, que puede prolongarse con tanta facilidad? El Secretario de Educación, doctor Fernando Sirgo, sabe cuánto desconcierta y exaspera a un estudiante, aun sólo la pérdida de una asignatura. ¿Cuántos mayores no serán su exasperación y su desaliento si después de haber obtenido ya el triunfo de su bachillerato, se los obliga a esperar un año para comenzar los anhelados estudios universitarios?

Los perjuicios y trastornos que de esta demora se siguen, suben gravemente de punto para aquellos estudiantes cuyas familias residen fuera de la ciudad y de la provincia de la Habana. A éstos, generalmente pobres, el trabajo a que se dedican durante el día, no les da apenas ni aún para las más indispensables necesidades de la vida. De aquí que les urja más apremiantemente la terminación de su carrera.

Estas y otras razones no menos convincentes, prueban con cuánta justicia requerimos que en vez de entorpecer sus estudios, se los proteja y se los aliente en ellos, como real y evidentemente lo merecen.

LOS QUE SOLO LA SABEN

Como música que juega en el remanso de las ondas,
como música que alegre canturrea una alborada,
te he sentido en el recuerdo
en el fondo de mi alma,
y he vivido y me he muerto,
y he vivido para verte otra vez en un mañana.

Si me quieres cual te quiero, ansiarás que llegue pronto
el momento de decirme la canción de tu alma blanca,
y sabré tus sensaciones y sabrás mis sentimientos:
¡la delicia de los mundos!, que la saben... ¡los que aman

José Raúl López Goldarás

(Del libro «Bajo tu signo», que verá la luz el sábado).

Epistolario de OTEYZA

Señora Viuda de Redfern.
Lansing (Estados Unidos).

Muy señora mía:

El encabezamiento de esta carta habrá hecho ver a usted, que, si yo perteneciese a los Tribunales de Michigan, tendría mi voto a favor de la demanda que les ha dirigido para que declaren legalmente muerto a su esposo. Y es que juzgo a usted con tanto derecho a considerarse viuda como la que más.

Resulta indiscutible que el aviador Paul Redfern, desaparecido con aeroplano y todo cuando volaba desde los Estados Unidos al Brasil, cayó en el mar profundo o en las no menos profundas—hasta insondables son—selvas centroamericanas. Y como de su caída han transcurrido ya diez años, si cayó en el mar muy muerto está, y si cayó en las selvas está tan muerto, al menos por lo que respecta a la condición de esposo de usted, que es de lo que se trata.

Cierto que han corrido insistentes rumores de que Redfern vive entre los salvajes del territorio amazónico, quienes, considerándole un ser bajado del cielo, lo cual no es ninguna salvajada puesto que del cielo le vieron bajar, no le permiten que les abandone, para no perder las ventajas de su celestial compañía. Pero es igualmente cierto que esos rumores no han podido confirmarse, pese a las varias expediciones que fueron realizadas en busca del desaparecido, sin que lograsen dar con rastros de él, ni siquiera de su aeroplano, que debiera dejarlos de mayor bulto.

Supongamos, sin embargo, que los tales rumores reflejasen la verdad. Vivirá Redfern; pero hace un buen par de lustros que está en un lugar de donde él no puede salir y al que entrar no pueden los que van a buscarle. Luego, a los efectos de actuar como marido de usted, lleva todo ese tiempo de no actuación, sin esperanzas de que la actuación se reanude en tiempo ninguno.

En una obrilla del género chico—mi erudición es tan vasta que alcanza a todos los géneros—cierto personaje presentábase vistiendo de luto por su esposa que se había escapado con otro. Pues era lo que decía: «Para mí, ¡como si se hubiese muerto!» Claro está que, con mucha lógica, le daban la siguiente respuesta: «Para usted, sí; pero, anda, que para el otro...»

En el caso de usted, señora viuda—insisto en titularla tal—de Redfern, «el otro» será «la otra». Lo es, si se admiten los rumores de que vive su esposo. Pues entre esos rumores está incluída la noticia de que los salvajes amazónicos, quienes, decididamente, no extreman su salvajismo, para hacerle del todo grata al aviador Redfern su estancia junto a ellos, le han proporcionado una mujer, de la cual ya tiene varios robustos vástagos. Para la otra estará vivo, pues, el marido de usted, según el diálogo de la obrilla referida; pero para usted, siempre según ese diálogo ¡como si se hubiese muerto!

Que así se declare jurídicamente, a los efectos de legalizar la condición de viudez en que usted se encuentra, me parece justísimo. Sea usted al fin viuda de derecho, ya que de hecho viene siéndolo desde diez años a esta parte. Y no termino diciéndole, como es costumbre decir a las viudas inconsolables, que acompaño a usted en el sentimiento, por parecerme que está ya consolada.

¿Verdad que sí?... Al reclamar su calidad de viuda, es de suponer que para poder volver a casarse lo hará. ¿Para qué, si no?... Así, pues, como terminaré es deseando a usted muchas felicidades en su enlace próximo.

Y sin más, aprovecho la ocasión para ofrecerme suyo atento s. s. q. s. p. b.,

Luis DE OTEYZA

La Habana, 1o. de diciembre de 1937.

Los "vivos" que hablan con los muertos

Esto no es, como parece, el título de una comedia. Es el nombre de una realidad aparente que se quiere implantar. Aparente porque, aunque se simule que son los muertos, son, en realidad, unos vivos, y bien vivos, los que andan en este asunto que traemos a estas columnas para conocimiento y aviso del lector que no se encuentra bien enterado de él.

Se trata de un proyecto de Ley presentado a la Cámara de Representantes por el legislador Bravo Acosta, el mismo que presentó el proyecto suprimiendo la embajada de Cuba en el Vaticano y que quiere, en cambio, acreditarnos embajadores ante los seres del más allá, con los que parece que él, y muchos como él, hablan frecuentemente.

El proyecto pide el reconocimiento oficial, declarándolo de utilidad pública, del Instituto Nacional de Investigaciones (respira antes de continuar, lector) Psico-Físicas. El nombre es pomposo, que no te quepa duda, y las pretensiones del legislador son más pomposas todavía.

Este instituto, todo el mundo lo sabe, es un organismo espiritista. Espiritistas son los médicos que pertenecen a él, y parece que también los legisladores.

La utilidad pública de este instituto, por lo tanto, consiste en contribuir a llenar la República de locos. No es cosa que nadie pueda discutir, que los manicomios están llenos de espiritistas. Que en las casas donde entra el espiritismo se pierde la razón, el ritmo normal de la vida se pierde y, no vamos lejos, bien lo sabe todo el mundo, al decir que se pierde hasta la moral. Los hechos más punibles se pueden realizar por que el espíritu tal o cual lo ha mandado. El asesinato se encuentra disculpado por los espiritistas en muchos casos, reconociendo el mandato superior de un espíritu ya desencarnado.

La cursísima ridiculez de los vasos de agua sobre las repisas, los escaparates, etc., y hasta debajo de las camas y otros muebles, es práctica natural en el elemento espiritista. Buscar la discordia en las familias anunciando sucesos desagradables de los que se culpa a tal o cual persona, o refiriendo, inciertamente, otros ocurridos, es también cosa tan natural y frecuente entre los que dicen obtener las comunicaciones del más allá, que tal parece que su oficio es ése: sembrar la prevención, la malquerencia entre los seres que se tratan de buena fe y confiados. Ni la confianza que imponen los lazos de la sangre pueden prevalecer sobre el aviso, la perfidia, la mala fe de los «vivos» que hablan con los muertos.

Y no sigamos comentando. El espiritismo es un desastre. Es una de las más graves lacras de la humanidad.

El primer paso que da el espiritista es el trastorno mental. De ahí en adelante llega hasta constituir un peligro para todo y para todos. Y nada menos que un legislador de nuestra República trata de obtener el reconocimiento oficial de un organismo espiritista que, aunque se cuide de ocultar su índole de tal (los espiritistas jamás proceden a la luz del día), lo es en grado sumo.

El Gobierno debe estar sobre aviso. Los católicos deben de estarlo también. De palabra, por la prensa y por todos los medios, deben de manifestar su oposición a la aprobación de semejante proyecto. Sería el disparate de los disparates. El reconocimiento al derecho de convertir la República en un manicomio sin muros. Por salud pública, por decencia, por moral, semejante proyecto no debe ser aprobado. Desdiciría de la cultura de los señores congresistas.

Clara MOREDA LUIS.

DIALOGO CALLEJERO

Por Roseñada

—Pues sí, señor, estamos en plena Semana del Guajiro.
—Vaya, hombre, ahora me explico por qué esto se ha puesto de yuca y ñame...

Después de 12 siglos la bandera verde del Islam vuelve en son de conquista con grave alarma de Inglaterra y Francia

El significado profundo de la agitación en Palestina y Norte de Africa. En todo anda la mano de Mussolini que se ha ganado al Iman del Yemen y acaba de dar asilo al Mufti de Jersualem. El caballo blanco de «Il Duce del Imperio» es obsequio de Yahya ibn Hamid-ed Din

NUEVA YORK. (Editors Press).—H. G. Wells escribió hace algunos años en su «Diseño de la Historia»: «Los árabes dieron al mundo una cultura. Crearon una Religión que es todavía una de las fuerzas más vitales que existen en el mundo». De entonces acá esa fuerza vital en el terreno religioso ha venido adquiriendo inquietante vigor político. La bandera verde del Islam flamea otra vez al frente de huestes fanáticas que creen que la hora ha llegado para que la Media Luna salde su cuenta de siglos con la Cruz. Pero esta vez detrás de la agitación panrábiga y mahometana se mueve la más formidable intriga internacional de los países europeos en competencia por el predominio del mundo. Mussolini, blandiendo en Libia la espada del Islam que le fué obsequiada por los nacionalistas mahometanos y desfilando hace unas pocas semanas en Roma en el caballo blanco árabe que le ha obsequiado el Iman de Yemen, inyecta en la cuestión árabe musulmana un factor que, con sobrada razón, alarma a Londres y a París.

Hacía más de mil años que ninguna nación semítica había creado un Imperio digno de mención cuando a comienzos del siglo VII de entre las tribus nómadas del desierto arábigo surgió Mahoma, proclamándose el único profeta desde Abraham y declarando a Jesucristo su precursor. Desde Medina escribe a los magnates del mundo comunicándoles que ha llegado para imponer la religión única de Dios. Abu Bekr, el San Pablo de la religión mahometana, organizó en fuerza política militar el nuevo credo y empezó con 3.000 hombres la conquista del mundo. Se disputaban entonces el predominio el Imperio Bizantino y el Persa. Los dos fueron aplastados y conquistados por los árabes. Siguió Egipto, luego avanzaron por la costa de Africa estableciendo su dominio permanente en todo el Norte hasta Gibraltar; en 710 entraron a España y en 732 fueron impedidos de completar la conquista de Europa por Carlos Martel, que los venció en el centro de Francia, Poitiers. Así el Imperio Arabe se extendió desde España hasta China, los dos campos de batalla del mundo en estos momentos en que repunta el nacionalismo árabe y el credo islámico como una nueva amenaza para la estabilidad europea.

Hay quien asegura que la ansiedad inmediata y mayor de Inglaterra y Francia está más que en España o China en esta agitación árabe musulmana que afecta a todas sus colonias y dominios. Lord Halifax no ha ido a Berlín sólo a saber lo que piensa Hitler de las colonias que parecía despreciar cuando escribió su «Mein Kempf», la biblia nazi. Quiere saber también si Inglaterra, que no pudo impedir la formación del «eje Berlín-Roma», puede contar con la ayuda de Hitler para evitar que Mussolini siga inflamando el nacionalismo árabe y el fanatismo musulmán que puede hacer estallar en pedazos a los dominios franceses y británicos.

Desde hace un año una estación de radio disemina desde Italia propaganda anti-británica y anti-francesa en programas a cargo de nacionalistas árabes. Londres acaba de iniciar difusiones para contrarrestarlas en árabe y varios dialectos islámicos. La mano de Mussolini ha sido constatada por el «Intelligence Service» en la incontrolable situación de Palestina, que ya no puede vivir sino bajo ley marcial y donde los soldados británicos tienen orden de «disparar a matar» al primer asomo de peligro desde que uno de los más altos y queridos funcionarios británicos fué asesinado por los árabes. La violenta represión británica en Palestina está sirviendo a maravilla los planes de Mussolini. La guerra santa islámica tiene ahora un objetivo, combatir a Inglaterra; y así la predican los agentes que la policía «imperial» de Il Duce escoge entre los más ardorosos jóvenes musulmanes. Ya los gobiernos amigos de Inglaterra en Transjordania, Iraq y Saudi, Arabia, empiezan a encontrar difícil su posición frente a la agitación poular. Y los 80 o más millones de musulmanes de la India, entre los cuales Londres contó en los últimos años sus mejores amigos, están urgiendo al gobierno británico para que de alguna manera sucite esa brasa ardiendo de Palestina que pone en peligro su situación entera de Asia.

Yahya ibn Hamid-ed Din, el Iman del Yemen, que regaló el caballo a Mussolini, ha coqueteado entre Londres y Roma en el pasado, pero acaba de tirar resueltamente el dado de su suerte con Italia. Y basta mirar al mapa del Mar Rojo para ver lo que esto significa. Menos mal que Londres puede encontrar consuelo en el hecho de que este Iman ha sido un rival odiado de Ibn Saud, el poderoso unificador de la Arabia y Rey de Saudi, a quien los musulmanes miran como el posible sucesor de Abu Ker en la restauración del Imperio Islámico.

La Sureté Nationale de Francia ha seguido los pasos, las monedas y los dedos de Mussolini en el vasto imperio colonial francés y está vivamente alarmada. A Francia la situación se le complica con la política nacional. El Frente Popular ha estado alentando a los árabes y musulmanes que forman la masa del pueblo argelino tunecino y marroquí en sus aspiraciones políticas. Los colonos franceses están dispuestos a oponerse con las armas en la mano si es necesario a estas pretensiones igualitarias que tildan de comunistas. Uno de sus jefes más ardorosos, el Abate Lambert, Alcalde de Oran, recientemente herido en un atentado por los árabes, está en contacto con Franco y favorece la colaboración entre colonos de Marruecos español y francés para implantar un régimen fascista en ambos. Los colonos franceses son casi todos fascistas ya.

En el hecho ha habido más judíos muertos por árabes en Argelia que en Palestina; sólo que Francia cuida mejor de que las noticias no lleguen al exterior. Hay un millón de judíos que en Argelia tienen el mismo derecho a voto del millón de europeos que allí residen. En cambio los 4.000.000 de árabes musulmanes no pueden votar en la elección de los tres senadores y nueve diputados que esa colonia envía al parlamento de París. El Frente Popular ofreció el voto a ciertas categorías de musulmanes; los judíos protestan, los árabes los masacran, los colonos franceses declaran que morirán combatiendo esa reforma, porque significa la revuelta de masas en esa Argelia que ellos y no París ni el Frente Popular han formado. Son catorce millones de habitantes los que están en esta agitación de la cual todo puede salir en el Imperio Colonial Francés de Norte de Africa. De ellos 6.500.000 viven en Argelia, capaz de proveer de petróleo, trigo y vino a la Europa entera, 5.000.000 en Marruecos Francés y el resto en Túnez. Si Franco fuera derrotado en España es un hecho que Marruecos español no aceptaría el régimen republicano de izquierda. Si Franco triunfa, las colonias francesas quedarán entre Mussolini con su Libia a un lado y Franco al otro fomentando el fuerte movimiento fascista que ya existe en ellas.

Las fuerzas francesas en Norte de Africa han sido puestas en número y armamento en pie de guerra. 150 aviones partieron hace pocas semanas a reforzar las escuadrillas allí destacadas.

Entretanto Mussolini ofrece asilo en Libia al Mufti de Jerusalem, Haj Amim El Husseini, el hombre más influyente hoy día en el mundo musulmán, que escapó de las manos de la policía británica en Palestina. Y no pierde ocasión para mostrar públicamente, frente a frente de la enfurecida Albion, que si «no hay más que Allah y Mahoma es su profeta» tampoco hay mejor y más leal amigo del Islam que Benito Mussolini, quien dejó de ser en este mes «Duce del Fascismo» pasando a ser «Duce del Imperio».

ESTAMPAS ESPAÑOLAS

LEYENDA QUE SE DESHACE

Hoy es un día hermoso de sol y de tibio ambiente. El campo se baña en la dorada luz y parece esponjarse a su caricia. Empieza el mes de noviembre y el tiempo es primaveral. La primavera quiso darle otra vuelta por Asturias sin duda para tomar parte en el contento de la provincia. Asturias, la verdadera, la española, tiene el corazón en fiesta. La guerra se aleja porque Asturias pasó a ser de España. Siempre lo fué. La leyenda de la Asturias roja va desmoronándose como se desmoronaron los frentes rojos. España, España, España, y Asturias por España.

En las poblaciones, en las villas, en las aldeas, la alegría se desborda. Apenas llegadas las tropas nacionales a un lugar surgen las banderas bicolores, los emblemas bicolores, las enseñas españolas. ¿Dónde estaban durante la dominación marxista? ¿Quién las hizo? ¿Qué manos las confeccionaron con amor? No hay que preguntarlo siquiera: fueron manos femeninas, delicadas manos de estas admirables mujeres españolas, valientes y abnegadas, de gran corazón, que, lejos de rehuír el peligro, lo desprecian y lo retan. Ellas fueron las que realizaron el milagro, qué milagro fué, hacer los emblemas nacionales y tenerlos a mano para dar con ellas la bienvenida a los bravos soldados de Franco.

En Gijón, en Avilés, en Sama, en Siero, en Belmonte, en todas partes, el entusiasmo se desbordó. ¿Donde está la Asturias roja,? vuelvo a preguntar. No desapareció porque no existió. En Asturias había rojos, indudablemente, como los había en todas partes, pero de esto a decir que Asturias toda es roja media un abismo. Los hechos son más elocuentes que las palabras y los hechos demuestran que Asturias no es roja. En Asturias se hizo una propaganda marxista intensísima, que llevó el odio y el rencor a todas partes. Ya hablé de ello en algunas crónicas publicadas en el DIARIO antes de iniciarse el glorioso movimiento nacional, pero, ¿qué provincia o región de España se libró de esa envenenadora propaganda? Asturias no fué la única y sí fué siempre, en cambio, de las primeras en demostrar su acendrado españolismo. Si alguien pretendió sembrar en tierras asturianas el disolvente separatismo cayó la propaganda en el mayor ridículo y se deslizó en medio del general desprecio. Asturias, el Principado, fué la cuna de la reconquista de España. ¿Cómo Asturias no ha de ser española? Española ante todo y por encima de todo, pudo sufrir por algún tiempo la tiranía de fuerzas extrañas en espera del momento de sacudirse esa tiranía y mostrar su temple y su espíritu reciamente españoles. Así, cuando la dominación árabe, supo iniciar y dar un impulso formidable a la reconquista; en la guerra de la independencia fué de las que primero se levantaron contra el invasor, y ahora Oviedo, como Covadonga, contuvo el avance rojo y desquició las fuerzas marxistas que oprimían a Asturias.

A Oviedo se le hace justicia al conceder el Generalísimo la Laureada colectiva a sus defensores, al concedérsela también al organizador de la defensa, general Aranda y al prenderla en el pendón de la ciudad, pendón que será reliquia sagrada para cuantos sientan en sus corazones los latidos de la España grande, una e inmortal, de la España que tiene marcada su ruta gloriosa en las páginas de la historia.

A Oviedo le hizo justicia quien puede hacérsela, y al hacérsela a Oviedo se la hace también a Asturias y se da el golpe de gracia a la leyenda de la Asturias roja. Asturias siempre fué y será de España.

Eduardo A. Quiñones.

Navia, Asturias, octubre de 1937.

A TRAVES DE LA VIDA

INTERROGACIONES

Lulú—que tiene nueve años que parecen catorce—ha persuadido, al fin, a su padre, para que la lleve a una de esas funciones que se dan, de día, durante la semana.

Lulú: —Papá, ¿todos esos caballeros están en huelga?

El padre: —¿Cuáles?

Lulú: —Todos estos que miran la función.

El padre: —¡Ah! No. Ya se acabaron las huelgas.

Lulú: —Entonces es que no tienen trabajo.

El padre: —¡Oh! No. Son personas ocupadísimas.

Lulú: —¿Tienen negocios aquí?

El padre: —¡Yo no sé! Mira, atiende a la función para que te enteres.

Lulú: —Sí, ya sé. Pero, papá, ¿todos los hombres de tu oficina vienen al teatro?

El padre: —No; soy yo el único que hace eso.

Lulú: —¿Y por qué no dejas a los otros que se diviertan?

El padre: —Porque... alguien tiene que trabajar. Además, ellos se divierten a otra hora.

Lulú: —Y tú ¿a qué hora trabajas?

El padre: —Si vas a estar pregunta que te pregunta, es inútil que hayamos venido al teatro.

Lulú: (haciéndose la desentendida). —¿Cuánto gana esa mujer que baila, papá?

El padre: —Un gran sueldo.

Lulú: —¿Un peso?

El padre: (sonriendo) —¡Oh! Tú no tienes idea del dinero ni del valor de las cosas. Esa bailarina gana, por lo menos, 50 pesos todos los días.

Lulú: —¿Y la que canta?

El padre: —Otro tanto.

Lulú: —Pues la mujer que va a coser a casa gana un peso.

El padre: —Pero no es lo mismo. ¡Oye, oye los «couplets!»

Lulú: —Más fácil es hacer eso que estar todo el día cosiendo.

El padre: —El canto y el baile son artes que se pagan caras.

Lulú: —¿Cuando yo sea grande también ganaré cincuenta pesos todos los días?

El padre: —¡Qué ocurrencia! Tú no serás cupletista.

Lulú: —Entonces, ¿por qué cantamos, en el Convento, todas las niñas?

El padre: —Mira, chica, más vale que atiendas a la función.

Lulú: (sin hacer caso) —Papá, ¿qué es lo que yo voy a ser cuando sea grande?

El padre: —Pues... nada. ¿Qué vas a ser?

Lulú: —¿Y para ser nada estoy aprendiendo tantas cosas?

El padre: —Para eso sirve la educación (mordaz)... ¡para nada!

Lulú: —¿De modo que para que yo pueda ganar algún día 50 pesos es preciso que cante o que baile en un teatro?

El padre: —Tú no necesitarás ganar 50 ni 100 ni ninguna cantidad.

Lulú: —¿Y cómo la maestra de dibujo y la de inglés están siempre diciendo que «hay que ganar la vida»? ¿Ellas también reciben 50 pesos diarios?

El padre: —¡Oh, no!

Lulú: —Pues mañana les voy a decir a todas, incluso a la costurera, y a la criada, que no sean bobas, que vengan aquí donde les darán 50 pesos diarios por unos saltos y unos canticos que no dicen nada... Vámonos, papá, que esto es muy aburrido...

El padre y la niña salen del teatro y como la muchachita ya no le hace preguntas capciosas que no puede contestar, se promete, en adelante, no llevar a la niña sino al Circo de los estimables señores Santos y Artigas.

MORALEJA

No hay ninguna.

Héctor DE SAAVEDRA

DESDE PARIS

La Legión de Honor a Núñez y Domínguez

Por EDUARDO AVILES RAMIREZ

El poeta mexicano J. de J. Núñez y Domínguez, conocido a través de todos los continentes con el sobrenombre (que más bien es en él un nombre) de Vate, acaba de obtener del Gobierno de Francia la roseta de la Legión de Honor.

El poeta se dejó rosetar la solapa en una ceremonia montparnasiana, en un banquetazo en el cual se reunieron, para festejarlo, personalidades destacadas de Europa y de América pertenecientes a la alta política y a las altas letras, a la aristocracia de la ciencia y a la diplomacia.

Núñez y Domínguez es bastante cubano en su corazón y en las mejores concreciones de su obra poética y periodística. A él le debemos una magnífica monografía sobre «Martí en México», le debemos muchos poemas, le debemos sobre todo ser, en México, el Presidente de la Sociedad «Amigos de Cuba». Por todo eso, pues, y por su rica simpatía personal, en su banquete de Montparnasse había una nutrida representación de cubanos, entre los cuales el doctor Juan Antiga, Presidente, en Cuba, de la sociedad «Amigos de México».

La actividad lírica de Núñez y Domínguez se ha doblado, en Europa, con una actividad de turista sentimental de la cual seguramente van a salir nuevas hojas empapadas de ese romanticismo viril que es la mejor característica de sus versos. De los castillos del Loire Núñez y Domínguez pasa a Brujas, de los lagos suizos pasa a Venecia, de Berlín pasa a Amsterdam, y así... Alto y sólido como una estatua, la palabra sin embargo es de miel y su corazón tierno y suave como el de un San Francisco. Su perfil es indio, azteca o maya, pero su cerebro es un panal riquísimo de experiencias civilizadas. Este indio armonioso es uno de los mejores exponentes de la raza mexicana en el punto actual de su evolución, y Europa lo ha comprendido así, pues que Europa le ha abierto los brazos exactamente como se los abrieron los países de América. Europa se ha dicho, como América, que honrar a Núñez y Domínguez es honrar a México.

A la hora de los discursos escuchamos la palabra de los diplomáticos y de los profesores de la Sorbona. Y como yo quería hacerle un regalo al poeta—un regalo de poeta a poeta—dije los versos que vais a leer a continuación y sobre cuyo contenido voy a daros una explicación esquemática.

Una vez—una vez entre las muchas veces—me encontraba yo bajo el cielo azul de Grecia, a orillas del mar Jónico, en la Olympia azul. Un árbol de laurel cubría las ruinas del atelier de Fidias, no lejos de la Palestra y del Templo de Zeus. Y, por asociación de ideas, pensé en la lejana y admirable tierra de México, llena, ella también, de viejos dioses y de esculturas expresivas, y como una consecuencia natural pensé también en Núñez y Domínguez, el poeta de México. Y entonces—hace años—corté una hoja de laurel griego, plantado milenariamente en la tierra olympia, cabe las ruinas más ilustres de la tierra, con intención de un día entre los días, dejarla entre las manos del poeta mexicano en cuyo nombre la había cortado. Y ha sido ayer, en el banquete de Montparnasse, que hice entrega de esa hoja preciosa con el ENVIO que leeréis a continuación:

ENVIO AL POETA NUÑEZ Y DOMINGUEZ

Laurel de Apolo
que tierno se alza a la materna sombra
del tronco protector.
(Geórgicas de Virgilio, traducidas por don Miguel Antonio Caro).

Mi querido poeta, quiero contarle ahora
cómo una vez en tierras de la Grecia sagrada,
arranqué con mis manos, bajo una dulce aurora,
esta hoja de laurel, de símbolos cargada.

Los dioses condujeron mi barca vagabunda
hasta la Olimpia azul, junto al Jónico de oro,
Yo soñaba con dioses de palabra fecunda,
con Apolo, con Venus, con Pegaso y el Toro,

con la divina Ninfa, con la sabia Atenea,
y me sentía un poco de los sueños cabrero,
bajo un laurel en flor, entre la luz febea,
como pastor salido de un poema de Homero.

El atelier de Fidias y el primitivo Estadio
se alzaban junto al Templo, en el Olimpión;
la Palestra y el Agora y el peristilo arcadio
surgían de la dulce colina del Kronión.

Y aquella azul mañana pensé, lejos, muy lejos,
cabalgando en el ritmo vago de las Teorías,
en la tierra de México llena de dioses viejos,
salidos de la entraña de oscuras teogonías.

Y entonces corté de un laurel milenario,
esta hoja simbólica que hoy yo quiero dejar
sobre su frente india, signo y antifonario,
con sabor de la tierra y con sabor del mar.

Que este laurel acendre su corazón de oro
y que avive y fecunde sus líricos empeños,
que el Tiempo ha de encontrarlo—Anacreonte sonoro—
la cabeza inspirada coronada de sueños.

Los reformadores siempre son jóvenes

Sabido es por la prensa que en Estados Unidos de Norteamérica se ha promovido una gran discusión con motivo de un proyecto de ley tendiente a establecer en setenta años el límite de edad para el ejercicio de los cargos judiciales. Con este motivo, recuerda un periódico neoyorquino que los principales caudillos de la revolución francesa se distinguieron por su juventud, como en el caso de la extraordinaria figura de Saint Just. La propia revolución norteamericana fué impulsada por hombres que no llegaban en su mayoría a los 40 años. En la revolución argentina, los jóvenes fueron los verdaderos propulsores del movimiento mientras los viejos obraban con expectación. Moreno tenía, en ese tiempo, sólo 32 años. Godwin afirma que, cuando la nave del Estado tiene que afrontar mares tormentosos, sus mejores pilotos son los hombres de 60 años. Pero quizás Lord Bacon es quien ha planteado mejor el problema: «Los hombres de edad avanzada objetan demasiado, consultan mucho, se aventuran poco, se arrepienten fácilmente y se contentan con éxitos mediocres. Los jóvenes son más rápidos para crear que para juzgar, para ejecutar que para aconsejar y más audaces para emprender nuevos trabajos que para continuar o consolidar los ya emprendidos».

FECHAS Y ANIVERSARIOS DICIEMBRE 1º

☼ En 1837 nació en la ciudad de Santo Domingo (hoy Ciudad Trujillo), República Dominicana, don Francisco Javier Billini. A su nacimiento, Santo Domingo se hallaba bajo la dominación haitiana. Fué una gran figura que como educador y filántropo alcanzó especial relieve en el último tercio del pasado siglo.

☼ En 1825 murió en Taganrog, Alejandro I, Emperador de Rusia, hijo del Gran Duque Paul Petrovich. Fué derrotado por las fuerzas de Napoleón en la batalla de Austerlitz y también en Eylau y Friedland. Más tarde se reconcilió con Bonaparte y por último, enemistado nuevamente con el Emperador francés, fué de los que contribuyó a reponer a los Borbones en el trono de Francia.

M.E.C.D. 2016

Busto desarrollado y reconstituído con las saludables y reconstituyentes:

PILDORAS ORIENTALES

Solicite gratis hoy el folleto descriptivo, se lo enviamos bajo sobre sin membrete. Diríjase a P. ORIENTALES. Apartado 1244.—Habana.

RETAZOS DE SEDA

4 varas crep estampado . $1.00
4 varas seda fría estampada 1.30
4 varas seda fina estampada 1.60
4 varas crep liso 1.00
4 varas acetate fino 1.40
Crepés, Sedas, Acetates. Finos, lisos y estampados la vara $0.50

PAÑOS

Paño de lana, vara 0.70
Paño satinado 2 varas de ancho en todos colores, vara . $1.00
Paño de lana pura, calidad extra-fina, vara $1.75

TERCIOPELO

4 varas terciopelo estampado 1.50
Terciopelo Chiffon la vara $0.80
Terciopelo Chiffon transparente, la vara $1.00
Terciopelo Chiffon de seda, calidad superior, la vara . $1.85

ALMACENES DE CUBA 81 ESQ. A SOL

LE PICA LA PIEL O SIENTE QUEMAZON

El Ungüento Cadum hace cesar el ardor y la picazón y proporciona alivio al instante. Tiene un efecto emoliente y cicatrizante asombroso sobre la piel irritada o inflamada. Durante muchos años ha probado ser de gran alivio para millares de personas en casos de eczema rebelde, acne, (barros), granos, furúnculos, úlceras, erupciones, urticaria, ronchas, almorranas, comezón, sarna, heridas, arañazos, cortaduras, lastimaduras, aspereza de la piel, postemillas, escaladuras, salpullido, quemaduras, costra, magulladuras, etc. Tenga mucho cuidado con las imitaciones.

Una gota sobre un CALLO DOLOROSO

alivia el dolor en tres segundos. Aplíquese Gets-It dos o tres veces y el callo se desprenderá de raíz. Millones de personas en todo el mundo usan este fiel amigo de los que padecen de callos.

GETS-IT

Cardenenses

LA SEMANA DE LA FIESTA
El sarao del Tennis

Es el sábado.
Fiesta elegante.
Así la que ofrece en esa noche del 4 de diciembre el Cárdenas Tennis Club, en sus poéticos jardincillos del Paseo de las Quintas.
Baile de gala.
Para abrir su temporada.
Se inaugura con ese sarao la season invernal en el Tennis que será este año muy movida bajo la presidencia de la linda Bebé Larrieu, la sucesora de la señora Hortensia Báez de del Valle.
Todo ya se prepara.
Para la fiesta del 4.
Contratada está para ella la famosa orquesta de los Hermanos Castro, el conjunto musical habanero del ritmo inigualable.
Vienen grupos a esta fiesta.
De toda la provincia.
Sobre todo Matanzas, su Tennis, que preside la gentil Bertila Haedo, nos traerá buen contingente.
Noche excepcional.
El 4 en el Tennis.

En Villa Galicia

Una noche tropical.
Otra fiesta del 4.
Se ofrece en Villa Galicia, que lucirá sus mejores galas para ese baile-verbena.
Tocan «Los Caciques».
Orquesta capitalina.
Otros conjuntos locales de renombre tocarán en ese baile, que proporcionará gozo y placer a nuestra juventud.
Habrá otros alicientes.
Innumerables.
Fastuosa iluminación lucirá esa noche Villa Galicia.
Bonita posesión.
A la entrada de la ciudad.

Marta Guzmán

Marta Guzmán.
Una muñeca.
Linda bebita; celebra su natalicio en la fecha del 1o. de diciembre la graciosa amiguita.
Envíole mi saludo.
Con mis mejores deseos.

«Social»

Un gran número.
El cuaderno de noviembre.
Circulando está en Cárdenas esa última edición de la gran revista cubana que con tanto gusto dirige el caro dibujante cardenense Conrado W. Massaguer.
Un primor «Social».
Lo recomiendo.

Alta comedia

Dos noches de arte.
En la sala de «Martí».
Así las del 4 y 5 de diciembre próximo, en que actuará en el simpático teatro de la Calzada la gran compañía de dramas y comedias de Mario Martínez Casado, procedente del teatro «Principal de la Comedia», en La Habana.
Valioso conjunto.
De artistas notables.
Cubrirá el cartel de la noche del debut, o séase, el sábado, «Che Canete... ¡Qué familia!» y «El perfume del pecado» y el del domingo «Señorita viuda» y «Sixto Sexto».
Dos llenos.
En las dos noches.

Un grupo triunfador

De aventajados estudiantes.
Grupo de aprovechados.
Son ellos Sara Dueñas, Cecilia y Aracelia Simón; Emma y Eduardo Obregón; Clara Luisa Cueto y Pepe Lago, todos alumnos del acreditado colegio de las cultas señoritas Hernández Albretch, que realizaron brillantes exámenes en el Instituto de Segunda Enseñanza de esta ciudad, ingresando como alumnos de Segunda Enseñanza, y que constituye un triunfo para las citadas educadoras cardenenses.
A todos mi enhorabuena.
Mi felicitación.

Noche rotaria

El jueves 2.
Sesión café.
Se celebrará en la Compañía Cubana de Electricidad para oír la cálida palabra del doctor Gerardo Fernández, director de nuestro Instituto, sobre el 27 de noviembre y saborear el aromático café de Garriga.
La hora está indicada.
A las 8 p. m.

Atrayente exhibición

En el Estudio Miró.
Muy bonita exhibición.
Fotos de lindas figulinas de sociedad que, producto del lente elogiado de Jaime Miró, se ven en su estudio acreditado de Princesa, 9.
Algo de arte.
De mucho gusto.

El primer evento del año

La fiesta de El Liceo.
El 1o. de enero de 1938.
Ese sarao deslumbrador de Año Nuevo, que prepara la Casa Cubana en su antiguo local de Céspedes y Calzada, con la orquesta Vasino de la Playa.
Algo magnífico.

Francisco González Bacallao

"Mi Nene Por Poco se Muere"

Una madre agradecida cuenta cómo La Leche Malteada de Horlick salvó la vida a su hijo

"NO TENGO palabras con que expresar lo agradecida que le estoy a la Leche Malteada de Horlick" escribe la Sra. A. B. Columbus. "Cuando nuestro nene nació pesaba 5¼ libras. Antes de dar a luz, yo había estado muy enferma durante varios meses y mi estado era tal que necesariamente tenía que alimentarlo con biberón. Ensayamos cuanto alimento existe para los niños, pero sin ningún resultado. El nene perdió 2½ libras y por poco se nos muere. Consultado el médico, le dimos Leche Malteada de Horlick y en seguida empezó a mejorar—aumentó en peso y cada día estaba más robusto y más fuerte.

Miles y miles de madres saben también que la Leche Malteada de Horlick es un maravilloso alimento para los niños. Sus tiernos y delicados estómagos digieren la Leche Malteada de Horlick con toda facilidad y sin peligro, porque está preparada por un procedimiento especial que modifica la leche pura pasteurizada, sin descremar, con extractos de cereales malteados de la más alta calidad. La Leche Malteada de Horlick se envasa en frascos esterilizados y herméticamente cerrados, y se conserva indefinidamente. Es excelente para las madres lactantes y para los convalecientes.

En su hogar habrá quién necesite este valioso alimento; adquiera hoy mismo, en cualquier farmacia ó tienda de víveres, un frasco de este alimento restaurador y nutritivo para los niños, pero esté segura de que sea la legítima

Leche Malteada de HORLICK

LA LECHE MALTEADA ORIGINAL

CUPON

Envíe este cupón con 4 cts. en sellos de correo y el pedazo de las 3 vaquitas de la envoltura de un frasco de Leche Malteada Horlick y recibirá gratis un batidor "Speedy."

R. Maristany, Rpte. Apartado 864, Habana.

Nombre .....
Dirección .....
Ciudad ..... Prov. .....

Próximamente se estrenará en el

TEATRO NACIONAL

la obra cinematográfica

"EL CORSARIO NEGRO"

Esta película, que marcará un acontecimiento artístico sin precedentes, evoca con un verismo sorprendente los días inolvidables en que los bucaneros desconcertaban, con sus proezas temerarias, a las potencias que dominaban el mundo.

¡UNA PELICULA QUE HACE VIBRAR NUESTROS NERVIOS Y SOBRECOGE EL ANIMO POR SU ACCION SOSTENIDA E INTENSA!

Será Distribuída en Cuba por la

REPUBLIC PICTURES OF CUBA

Merens presentó un recurso de reforma al auto ya dictado

Se considera despojado de sus derechos de Presidente. Elevada la causa al Supremo

Después de que por el Juez Especial que conoce de la causa iniciada con motivo de los hechos acaecidos en la «Cooperativa de Omnibus Aliados», fué elevada la documentación al Tribunal Supremo, por aparecer cargos contra los Secretarios de Comercio y Trabajo, el doctor Muñoz, asesor de dicha Cooperativa, hizo entrega al Juzgado de un extenso escrito de recurso de reforma a la aplicación del Artículo 13 de la Ley de Enjuiciamiento Criminal, por el cual se privó a los señores Miguel Romero Merens, Rafael del Valle Medina y Rafael García Ruvira, Presidente, Secretario y Tesorero de dicha citada empresa de ómnibus de todos sus poderes y derechos.

Dicen en el escrito dichos individuos que al amparo de lo preceptuado en el artículo 216 de la Ley Procesal y de los siguientes artículos que regulan la materia, vienen a establecer el recurso de reforma contra el auto dictado por ese Juzgado en 20 del actual, en el cual se les conmina a que se abstuvieran de intervenir en la administración y dirección de la Cooperativa.

Apoyan la procedencia del recurso, para que por el Juzgado, con el mismo celo y rectitud con que ha protegido a los perjudicados, restablezca el estado de derecho que a ellos concierne.

Ruegan asimismo los querellantes se tenga por bien presentado el escrito del recurso de reforma al auto dictado.

Normalidad

Armando Müller, Presidente actual de los Omnibus Aliados, nos expuso que hasta ahora todo marchaba en perfecto acuerdo dentro de la Cooperativa, atendiéndose cuanto fuera necesario en su organización. Igualmente el comisionado señor Arellano, nos manifestó que los pagos a los obreros y empleados se habían hecho sin interrupción alguna, así como se daba preferencia a todo lo que pudiera atañar a la empresa en su desenvolvimiento.

Decreto Presidencial

El Cuartel General ha dado a conocer a los mandos militares el Decreto Presidencial número 278 que dispone crear la Sección de Cazadores del Ejército Constitucional, la cual estará integrada por los dos mejores tiradores de cada una de las Unidades menores (Compañías o Escuadrones), sin que por ello dejen de pertenecer a dichas Unidades ni se aumente el efectivo de las mismas.

El mismo Decreto establece como arma reglamentaria para la Sección de Cazadores del Ejército, el fusil New Sprinfield, especial, calibre 30, equipado con alzas telescópicas o micrométricas, tipo Lyman, segun las necesidades en cada caso.

Reconocimiento

Por Decreto del Honorable señor Presidente de la República se ha reconocido al fallecido Cadete Angel M. González y Rojas, el grado de Segundo Teniente Piloto para el Cuerpo de Aviación del Ejército Constitucional, a partir del día 3 de noviembre de 1937, fecha en que fueron nombrados sus compañeros de promoción.

UNA ACLARACION DE LA SUPERINTENDENCIA DE ESCUELAS DE CAMAGUEY

Una conocida pedagoga, la señora Isabel Garcerán Loredo, nos remite la siguiente carta aclaratoria:

«Camagüey, noviembre 25 de 1937.

Sr. Director del DIARIO DE LA MARINA.
Ciudad.

Estimado señor y amigo:

En la organización que se dió a la excursión llevada a cabo a la Habana en pro del Plan Trienal, se le asignaron dos Omnibus a esta Superintendencia, para el traslado de las correspondientes Comisiones.

Con este motivo, se recabó la cooperación de los señores Presidentes de Juntas de Educación, Inspectores Escolares y Directores y Maestros de las escuelas públicas, a fin de poder cubrir el importe de 150 pesos para el pago del alquiler de dicho Omnibus y se calculó «a prima face» que los maestros de cada Centro Escolar de las Cabeceras de Distrito, abonaran a prorrata un pasaje y así sucesivamente los Inspectores Escolares y funcionarios y empleados de las Juntas de Educación.

Ahora bien: como en el periódico «La Prensa» de la Habana, correspondiente al día de hoy, se publica una información dando a entender, netre otras cosas, que la subcripta ha ejercido coacción entre los funcionarios y profesores de esta provincia, para conseguir su cooperación personal y económica en favor de la excursión mencionada, y que por medio de una «brava dada a los maestros de Camagüey, se ha recaudado la suma de $2,400 para el pago de dos Omnibus tomados en alquiler», cosa que es completamente falsa, le ruego encarecidamente se digne desmentir en mi nombre la noticia en cuestión dada por ese periódico.

Con un millón de gracias por adelantado, queda de usted con la mayor consideración y afecto, su atenta amiga,

Isabel Garcerán Loredo.

El mal tiempo trae

CATARROS

LA BROMO QUININA Grove

los corta pronto y bien. Un remedio de confianza porque es de los Laboratorios Grove. Un remedio seguro porque es exclusivamente para catarros, resfriados y gripe y no un cúralotodo.

De venta en todas las boticas en la cajita y el sobrecito.

Los Gérmenes del Asma Destruídos En 3 Minutos

La asfixia, la dificultad para respirar, el ahogo del asma y la bronquitis, envenenan su sistema, arruinan su salud y debilitan su corazón. Mendaco, la fórmula de un médico americano, empieza a exterminar los gérmenes del asma en 3 minutos, purifica la sangre y produce nueva vitalidad haciendo posible que Ud. duerma profundamente toda la noche, que pueda comer cuanto guste y gozar de la vida. Mendaco es tan eficaz que se garantiza que en 24 horas hará que Ud. pueda respirar fácil y libremente, haciendo desaparecer por completo el asma en el término de 8 días, o se le reembolsará su dinero al devolver el frasco vacío. Consiga Mendaco en la botica, la garantía lo protege a Ud.

LA «REVISTA NACIONAL DE LA PROPIEDAD URBANA»

Hemos recibido el número de Noviembre de la «Revista Nacional de la Propiedad Urbana».

Viene el órgano de los propietarios con material interesantísimo, como lo demuestra el siguiente sumario:

Los sellos del Timbre en los contratos de arrendamiento, por Bartolomé S. Padilla.
Protestas contra acuerdos de la Junta de Amillaramiento.
Las calles de la Habana, por el Dr. Manuel Gómez Cordido.
Los subarrendadores tienen que renovar sus declaraciones.
Los Propietarios, por M. Alvarez Marrón.
La nueva numeración de las casas. Declaraciones del Jefe de Urbanismo, por Bartolomé S. Padilla.
Como en las postrimerías de la Colonia (Carta de León Broch).
Decreto del Alcalde manteniendo el derecho a depositar las contribuciones pendientes de rebaja.
Incomprensible procedimiento.
Los propietarios exponen al Presidente de la República el problema de las casas-escuelas.
Plazos y notificaciones, por Francisco Andreu.
La gravedad de un editorial, por Rubén Díaz Irizar.
Historia de las calles de la Habana.
Ordenes sanitarias improcedentes.
Se cobra indebidamente el impuesto por Alcantarillado en Camagüey.
Las cercas en los jardines y en los solares yermos.
Construcciones autorizadas por el Departamento de Urbanismo.
Modo de inutilizar los sellos del Timbre, según el nuevo Reglamento.
Tarifa del Impuesto del Timbre para los contratos y los recibos.
Tributos al cobro.

EL HOSPITAL DE LA POLICIA

En el hospital de la Policía Nacional, que dirige el comandante médico doctor Eduardo García Porraspita, M. P., están de guardia en el día de hoy los doctores Conrado González Núñez, Melchor Mir y Víctor Sardiñas, auxiliados de los enfermeros Arístides Argüelles y Celeste Tabel.

En el día de ayer fueron dados de alta el teniente Manuel Rojas y los vigilantes Julián C. Fernández, Antonio Rodríguez, José R. Fernández, Julio Hernández, José Travieso. Y fueron ingresados los cabos Abelardo Cuevas, Tomás Molayne y los vigilantes Dámaso Acosta, Felipe García y Galo Laffont.

JOVEN MALTRATADA

Yolanda González Díaz, de 23 años y de Virtudes 13, fué asistida en el Primer Centro de Socorro de lesiones leves, que sufrió en Industria y Virtudes, al ser maltratada de obras por Berta Rodríguez, de Aguila 48 y Eladio Travieso, cuyo domicilio ignora.

CRONICA HABANERA

BIENVENIDA

Un saludo especial de bienvenida hacemos llegar con estas líneas hasta la señora Marta Angulo, dama de gran distinción y gentileza, que regresó ayer a nuestra capital tras una ausencia de tres años en París.

La señora de Angulo llegó a bordo del «Pennsylvania» en horas de la mañana, habiendo partido inmediatamente para Varadero, donde pasará todo el mes de diciembre con sus hijos, los jóvenes esposos Edgar Carrillo y Olga Silva, en el aristocrático Kawama Beach Club de la Playa Azul.

Una feliz estancia entre nosotros le deseamos.

GRAN MUNDO.—En su elegante mansión de las Alturas de Miramar ofreció ayer un almuerzo la joven y bella dama Rosa Perdomo de del Valle.

Ello fué en honor de la gentilísima señora Rosa Sardiña de Mazorra con motivo de su regreso a España para donde embarcara el próximo día 4 a fin de reunirse con su esposo el señor Carlos Mazorra.

Alrededor de la mesa, dispuesta con gusto y chic, reuníase este grupo eslecto y distinguido de damas.

Bibí de Lima de Maduro, Henriette Le Mat de Labarrere, Margot del Monte de Cruz, Georgina Menocal de Sardiña, María Teresa Falla de Batista, Helena Lobo de Montoro, Ofelia Larrea de Colmenares, María Luisa de la Torriente de Sandoval, Nena Velasco de González Gordón, y Crucita Maytorena de Luti, esposa del Encargado de Negocios de la Argentina.

LOS MARQUESES DE TIEDRA.—Como habíamos anunciado, ayer a bordo del Pennsylvania llegaron a nuestra capital los Marqueses de Tiedra, matrimonio tan distinguido como el señor Angel de Tiedra y su bella y elegante esposa Leticia de Arriba.

Con tal motivo estuvieron muy congratulados los Marqueses de Tiedra durante todo el día en su residencia del Vedado por donde desfilaron sus numerosas amistades de la sociedad habanera.

Esta tarde también estarán «at home».

Sépase así.

LOS SANTOS DEL DIA— Bajo la advocación de Santa Natalia, festividad católica del día, celebran su onomástico un grupo de damas.

Cúmplenos saludar en primer término a Natalia Aróstegui, la bella y gentil señora del Cónsul de Cuba en Nueva York, Pablo Suárez, que tan admirada es en nuestra sociedad por su arte exquisito.

La señora de Suárez se encuentra residiendo en aquella gran ciudad norteamericana con su esposo y con su hijo.

Siguen las felicitaciones para este grupo.

Natalia Suárez, interesante esposa del querido amigo Pepito Aixalá, Secretario particular de Don Julio Blanco Herrera.

Natalia Herrera de Quintana y su hija Talita, la encantadora señora del ingeniero Juan M. Rodríguez Valiente.

Natalia Cañizares de Cancio Luna, Natalia Blanco de Villaverde y Natalia Souza de Jiménez.

Y cerrando la relación de las señoras Natalia Cabrera esposa del señor Alfredo de Castroverde conocido corredor de esta plaza.

Entre las señoritas Ntalia Ruiloba, tan bella.

Natalia Pérez Larrazabal, Natalia Ginoris y Eloina Rodríguez Cano.

Y una monísima niña, Natalia Lasa y Urrutibeascoa, hija de los jóvenes esposos Miguel Lasa y Conchita Urrutibeascoa.

LOS CONDES DEL RIVERO.— A bordo del Rex llegarán hoy a Nueva York el Conde y la Condesa del Rivero tan queridos en nuestra sociedad.

El Conde del Rivero, Ministro de Cuba en Austria y Ante la Santa Sede y su bella esposa, vienen de Italia, donde residen, acompañados de sus hijos Pedro y Colín este último con su esposa Raquel Pérez.

Tan distinguidos viajeros son esperados en la Habana para el día nueve.

HONRAS FUNEBRES.—En la Iglesia Parroquial del Vedado se celebrarán mañana jueves, a las nueve de la mañana, solemnes honras fúnebres en sufragio del alma del inolvidable caballero Luis F. Kohly cuya muerte ha sido tan sentida.

Para el acto invitan por este medio a sus amistades, su desconsolada viuda, la señora Hortensia Maragliano y sus hijas Fita y Odette.

EL DOCTOR GARCIA MONTES. Para la casa de la calle 11 número 254, entre J e I, en el Vedado, ha trasladado su consulta el doctor Gustavo García Montes, el conocido y notable especialista en enfermedades de niños.

Sépanlo así sus numerosos amigos y clientes.

VIAJEROS DISTINGUIDOS.— El doctor Rafael María Angulo, nuestro ilustre compañero en el periodismo, tan querido en esta casa del DIARIO, llegó ayer en el «Pennsylvania» acompañado de su bella e interesante esposa Nena Rivero.

El doctor Angulo estuvo en misión especial de nuestro gobierno en Canadá y Estados Unidos de donde viene muy complacido.

Reciba el distinguido matrimonio nuestra bienvenida.

EL ALCALDE DE LA HABANA.—El próximo día cinco a bordo del vapor «Quirigua» llegará a nuestra capital el Alcalde de la Habana doctor Antonio Beruff Mendieta.

El doctor Beruff Mendieta asistió en Washington a la Convención de Alcaldes celebrada allí el día quince, siguiendo viaje a Nueva York donde se ha visto colmado de halagos y atenciones tanto por parte de las autoridades como de la alta sociedad neoyorquina.

A su llegada será objeto de un cálido recibimiento.

Bien venido.

NACIMIENTO.—Un lindo niño ha venido a colmar de alegrías y venturas el hogar del conocido matrimonio Ibrahín Consuegra y Lelia Font.

La señora de Consuegra fué atendida por el doctor José Ramírez Olivella, el notable tocólogo.

Reciba nuestra enhorabuena.

BARATISIMO

le saldrá un nuevo vestido si usted aprovecha hoy la

OFERTA DEL MIERCOLES

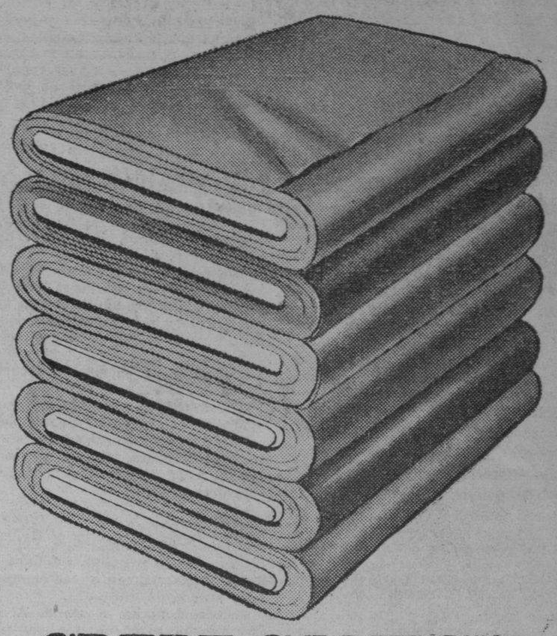

CREPE CANTON en todos colores, a

1.48

las cuatro varas!

Unicamente los miércoles, y en Fin de Siglo, podría encontrarse una rebaja semejante en un tejido como éste, que es, sin duda alguna, el más solicitado esta temporada... la tela del momento. Venga y aprecie por sí misma la calidad excepcional de este crepé. Fíjese en el cuerpo que tiene... en lo fino que luce. Observe la gran cantidad de colores nuevos que hay en la Oferta. Estamos seguros de que no dejará usted pasar, de ningún modo, esta gran oportunidad.

Y vea de paso las múltiples Novedades que exhibimos en Paños, Lanas, Sedas Francesas, Perfumes, Adornos, etc.

fin de siglo

san rafael y águila, teléfonos: m-5991-92-93

EN LA LEGACION DE COLOMBIA.—Una gran comida se celebró anoche en la Legación de Colombia, en honor del doctor Juan J. Remos, Secretario de Estado y del senador doctor Wifredo Albañés, Presidente de la I Conferencia Interamericana de Radio, ofrecida por el doctor Ricardo Gutiérrez Lee, Excmo. señor Ministro de Colombia y por su gentil esposa Carmelina Terry.

Con los esposos Gutiérrez Lee-Terry y con sus homenajeados tomaron asiento, en primer término, las distinguidas damas Mercedes Carballal de Remos, esposa del Secretario de Estado y Nena Gómez de Albanés, esposa del senador Albanés.

Eran los demás comensales el Subsecretario de Estado doctor Miguel Angel Campa y señora Terina Roff, el señor Jorge Soto del Corral, Presidente de la Delegación de Colombia a la Conferencia de Radio con los Delegados señores Carlos Arboleda, Enrique Zapata y Eduardo Noguera; el señor Calixto Whitmarsh, Secretario General de la Conferencia de Radio y su esposa; las señoritas Miguelina de la Campa, Carmen Sofía Benítez y Carmelina Gutiérrez Lee y el teniente Abelardo Torres, Ayudante del Secretario de Estado.

LA GRAN FUNCION DE HOY.—En el teatro «Auditorium» se celebrará hoy, a las cuatro de la tarde, la gran función a beneficio del Congreso Catequístico para costear los gastos de la Comunión de los niños de la Catequesis del Vedado.

Para esta función se ha combinado un programa muy interesante que damos a conocer a continuación:

1.—Revista Mundial.
2.—Cartón «Donald y Pluto».
3.—La bella película «Sonata de media noche», de Paderewski.
Acto de variedades.
4.—«Canto a mi patria», por la Schola Cantorum del Colegio Parroquial del Vedado.
5.—Canciones españolas, suramericanas y cubanas, por la señorita Margot Blanco, y los señores Rafael Acha y Lope Santos, acompañadas por la Orquesta de Guitarra de Pro Arte que dirige la profesora señora Clara R. de Nicola.
6.—Números de bailes artísticos, por las alumnas de la profesora Martha Andrews.

La demanda de localidades ha sido enorme en todos momentos dado el carácter benéfico que anima esta fiesta.

Hoy se podrán adquirir durante todo el día en el «Auditorium».

Será un éxito.

LA GRAN BODA DE ESTA NOCHE.—Caracteres de gran brillantez y lucimiento revestirá la boda señalada para la noche de hoy en el remozado templo de Nuestra Señora de Monserrate.

Trátase de la de Ana María Recio y Cagigal, la linda señorita, con el joven y talentoso médico doctor Mario Orbiz Reyes pertenecientes ambos a conocidas familias de esta sociedad.

Dicha ceremonia, que constituirá a no dudarlo un acontecimiento social, está señalada para las nueve y media.

Lucirá la iglesia un decorado regio, suntuosísimo, en el que harán derroche de arte, gusto y originalidad los artistas inimitables del jardín «El Fénix», esto es, del conocido jardín de Antonio Martín.

Precediendo a la novia hasta el altar irá la bella señorita Beba García Capote como «matron of honor» en unión de estas cinco parejitas de señoritas y jóvenes.

Berta Armand y Alberto Recio.
Josefina Recio y Freddy Cagigal.
Conchita Recio y Héctor Recio.
Bebita Giraud y Reinaldo Recio
Elena Alvaré y Miguel Suárez.

También irá como «flower girl' la linda niña Adelaida Goicoelea.

La boda civil se celebrará después de la religiosa ante el conocido notario Juan Arellano, y actuarán como testigos de ella el ingeniero Raúl Cowley y los doctores Guillermo Vautrín, Tomás Terry y Ernesto Marty y de él, los doctores Roberto Pedroso, Eduardo Rivero, Mario Robau y Enrique Llace.

NOTA DE DUELO.— En el Cementerio de Colón han recibido cristiana sepultura anteayer los restos mortales de la señora Rosa Arrarte Peláez viuda de Echezarreca.

La desaparecida, dama muy distinguida y de grandes virtudes, figuró en la Cruz Roja Española donde fué condecorada con todas las medallas de la institución.

Llegue nuestro pésame hasta todos sus familiares muy especialmente hasta nuestra estimada compañera Aída Peláez de Villaurrutia.

Descanse en paz.

(Continúa en la página SIETE)

M.E.C.D. 2016

ESCENARIO y PANTALLA

RADIO CINE: «MELODIAS DE BROADWAY (1938)»

La Metro lanza cada año una nueva edición de sus «Melodías». Variaciones más o menos moduladas sobre los temas revisteriles de siempre: la gestación de un gran espectáculo teatral, la busca y captura del indispensable «caballo blanco», los entusiasmos y desvelos de un «producer», el milagro de la debutante que salva al cabo la situación y, como apoteosis, el idilio entre ella y el «factotum» de la hazaña teatral.

Lo curioso de la fábula que sirve de pretexto a estas flamantes «Melodías» es que gira en torno al problema sentimental de un «girl» y un «pur sang». Ella, en principio, no es más que una enamorada de las formas hípicas; pero acaba siendo una revelación en el «tap-dance». El es un caballo de carreras conocido por «Meteoro» y en disposición siempre de hacerle honor al apelativo. Sólo a última hora la pasión equina de la muchacha se proyecta sobre un ser humano. Y ese ser humano es nada menos que Robert Taylor.

Una fábula así tiene su razón de ser en un país donde los niños y los animales gozan de insólitas prerrogativas. ¡Hay que ver la ternura con que Sally Lee, la protagonista de este «film», acaricia y besa a «Meteoro», momentos antes de que éste parta para la carrera decisiva de su existencia! De su existencia y de la de su ama, pues todo el porvenir de una y de otra depende de la ligereza y el vigor de sus patas.

Toda la trama no es más que una espera, a ratos lenta, a ratos entretenida, de los dos momentos culminantes de la película: la carrera hípica, presentada con la dinámica dramaticidad con que saben hacer estas cosas en Hollywood, y el gran «show» de la revista triunfante, sobre un espléndido «set», en cuyo fondo los rascacielos de Broadway recortan sus babélicos perfiles.

Eleanor Powell, la gran bailarina de «tap», anima extraordinariamente el espectáculo. Ella y su compañero constituyen la nota más saliente de la producción. Juddy Garland da la nota cómica, lindante en lo burlesco. Robert Taylor está en el reparto a título de buen mozo y de positiva atracción taquillera. Dirigió la película Roy del Ruth.

Francisco ICHASO.

ESTRELLITA CASTRO Y LA COMPAÑIA DIAZ--COLLADO

Estrellita Castro, la cálida y briosa intérprete de la canción española, se despide de nuestro público, después de un jira que acaba de realizar por el interior. La simpática artista marcha a Europa, donde está contratada para el rodaje en Francia de dos películas habladas en español: «El barbero de Sevilla», adaptación de la bonita zarzuela del género chico, y «Mariquita Terremoto», versión de la comedia de los hermanos Quintero.

Para decir adiós a Estrellita se ha preparado una función de muchos alicientes, que tendrá efecto mañana en el «Nacional». La compañía Díaz-Collado pondrá en escena una obra frívola de las que mayor éxito han obtenido en lo que va de la temporada: «Triángulo», de Gregorio Martínez Sierra.

Como fin de fiesta, Estrellita Castro cantará los números que más gustaron durante su actuación en el «Nacional» y reserva algunas sorpresas al público. Por lo pronto, estrenará una canción que dedica de un modo expreso a la colonia asturiana de La Habana.

Con Estrellita actuará la aplaudida bailarina española Adelina Durán.

Tenemos la seguridad de que el público tributará una despedida cariñosa a la dinámica intérprete de «Mi jaca».

EN EL LYCEUM

El «Lyceum», la culta sociedad del Vedado, recibirá esta tarde en sus salones al ilustre dramaturgo Alejandro Casona y a los valiosos artistas Pepita Díaz y Manolo Collado, tres «grandes» del teatro español contemporáneo.

El «Lyceum» cumple de este modo lo que es ya una hermosa tradición entre sus socias: ofrecer su prestigiosa casa a toda figura de rango que visite nuestra ciudad.

Hará los honores a tan distinguidos visitantes la directora del «Lyceum», con su presidenta Liliam Mederos de Baralt, tan alerta siempre a todo suceso de cultura.

Pasado mañana, a las 6, Alejandro Casona ofrecerá una conferencia sobre poesía en el salón de actos de la sociedad.

Después de su éxito como conferenciante en la tribuna de la I. H. C. de C., hay gran interés por escuchar esta nueva disertación del autor de «La sirena varada».

CARTEL DEL DIA

POR LOS TEATROS

NACIONAL: A-6700. A las 9:30 El pavo real.
MARTI: M-2724. A las 9: El circo Santos y Artigas.
PRINCIPAL: A-6737. Moreno claro, Control remoto y Los Cuates Castilla.

POR LOS CINES

ENCANTO: M-6055. A todas horas: Idilio incógnito, revista y presentación de Luisita Esteso y orquesta Le-Batard.
CAMPOAMOR: A-7054. A todas horas: El gran O-Malley, La vida de Emilio Zola y presentación del Conjunto Hermanos López.
ALKAZAR: A-6869. A todas horas: Rumbo al infierno, Sucedió en Mandalay y revista.
AUDITORIUM: F-4455. Sonata de media noche y variedades. Por la noche: Función del Club Cubaneleco.
TRIANON: F-2403. La avenida de los millones y El séptimo cielo.
RIVIERA: F-2040. Campeón de nacimiento y No puede durar siempre.
PAYRET: A-7157. No basta ser madre y Almas rebeldes.
NEPTUNO: M-1515. Modas y bellezas de 1938 y Cántame tus amores.
RADIO-CINE: M-1407. Melodías de Broadway de 1938 y Número equivocado.
ROXY: FO-3255. Las perlas de la corona y Martha Richard al servicio de Francia.
RIVOLI: FO-1130. Callejón sin salida y El amor de un extraño.
REINA: M-2272. Las perlas de la corona y Sabotaje.
RIALTO: M-1831. Otra aurora y La carga de los 600.
LARA: M-2421. En las garras del vicio y Romance y riqueza.
PRADO: M-2822. La jornada trágica y Os presento a mi esposa.
VERDUN: A-9206. Otra aurora y Llovida del cielo.
ACTUALIDADES: M-5575. El escuadrón blanco, El crimen único y episodio.
LIRA: M-4474. La torre de Nesle y Cupido al volante. A las 11:30 p. m. Como se nace y como se muere.
MAJESTIC: M-4477. Esos hombres, La gran cruz y números de variedades.
INFANTA: U-3700. Almas en el mar y El dedo acusador. A las 11 de la noche: Como se nace y como se muere.
CUATRO CAMINOS: M-3676. El ídolo del regimiento y Pimienta.
OLIMPIC: F-6263. La vida de Emilio Zola y El rey de la pista de hielo.
VIVES: F-3128. Allá en el rancho grande y Muchachos de la ciudad.
GRIS: F-4292. El fantasma se embarca, El peligro desconocido y presentación de los Cuates Castilla.
MODERNO: X-1305. Modas y bellezas de 1938 y Nace una estrella.
WILSON: U-5863. La gran cruz y Despierta y vive.
MAXIM: U-7049. La llamada de media noche y La ley del harem.
INGLATERRA: M-5527. La gran cruz y Despierta y vive.
CUBA: M-9798. La mujer marcada y Una rubia dinámica.
SALON ROJO: M-4794. Dinamita oculta y Promete pagar.
UNIVERSAL: (Ejido y Monte): La moneda rota y El héroe de Monte Azul.
BELGICA: A-9126. Allá en el rancho grande, La ciudad oculta y episodio.
VIOLETA: M-3238. Madre o Stella Dallas, y Almas encontradas.

NOTAS

«CAMPEON DE NACIMIENTO» (Pre-estreno) en el RIVIERA

Hoy, en día de gran gala y esplendor, la Warner y la empresa de este elegante teatro tienen el honor de presentar como preestreno una de las films más intensas y espectaculares del año, «Campeón de nacimiento», con un reparto superestelar: Edward G. Robinson, Bette Davis, Humphrey Bogart, Jane Brian y el nuevo actor Wayne Morris (actual ídolo de las girls de Norteamérica). Dirigida por Michael Curtis. «Campeón de nacimiento» es la película que tiene una sorpresa en cada escena; es la producción que presenta una estrella en cada uno de sus personajes. Intrigas y emociones; una novela de amor que se vive a la sombra de la maldad de los que parecían estar unidos por el diablo en una trágica vida de pecados... Edward G. Robinson, prototipo del pandillero infernal, unido a Bette Davis, la trágica de los realismos desgarradores, en uno de esos dramas que el arte inmortaliza. Completa el programa la divertidísima comedia de la Columbia, «No puede durar siempre», con Ralph Bellamy, Betty Furness y Robert Armstrong; además, el noticiario Fox Movietone. Los precios, 30 centavos por la tarde y 40 centavos por la noche. Niños, tarde y noche, 20 centavos y tertulia 15 centavos.

Bette Davis y Wayne Morris en «Campeón de nacimiento», que pre-estrena hoy el «Riviera».

El sábado y domingo, la gloriosa super-joya musical «Idilio incógnito», con la maravillosa bailarina en patines, Sonja Henie, y el nuevo ídolo Tyrone Power. ¡Un milagro musical en que el amor, el ritmo, la melodía y la belleza se aúnan para ofrecernos el espectáculo más sensacional del año! Conjuntamente se exhibirá el crispante drama «Juguetes del destino», con Paul Kelly y Jacqueline Wells.

Edad: **perfecta** (exactamente veinticinco años). Estatura: **perfecta** (6 pies y 3 pulgadas: todo un hombre). Ojos: **perfectos** (azules... y fascinadores). Valor: **perfecto** (vale 20 millones de dólares). El es la **perfecta** respuesta a toda petición de una joven. Vea el lunes a Errol Flynn en la extraordinaria supercomedia «El perfecto ejemplar», con la colaboración de Joan Blondell, Hugh Herbert, Edward Evereth Horton, Dick Foran, Beverly Roberts, May Robson y Allen Jenkins.

UNA PELICULA MARAVILLOSA EN EL ENCANTO

Una gloriosa superjoya musical... una revelación sorprendente en materia de espectáculos... imponderablemente suprema. Esto, y mucho más, es «Idilio incógnito», con la maravillosa bailarina en patines Sonja Henie, y el ídolo de las muchachas, Tyrone Power, en un romance que por su ambiente y por su trama, nos hace sentir profundamente... Completa el programa cinematográfico la interesantísima film panorámica «Un vistazo sobre el Japón», y el noticiario Universal.

En turnos elegantes de 5.30 y 9.30, presentación de la famosa vedette española Luisita Esteso, la artista más mimada por los públicos de Europa. En el cuplet cómico, especialmente, hállase en Luisita Esteso una intérprete incomparable que espolvorea la sal de su gracia y el oro fino de su talento, aristocratizando el arte frívolo y ligero de la canción, a planos vedados. Este monumental programa se presentará hasta el domingo, inclusive, a los precios de 40 centavos de 3.30 a 6.30 y 50 centavos después. Niños, a todas horas, 20 centavos.

El lunes, en día de gran gala, el máximo ídolo Errol Flynn en la extraordinaria supercomedia «El perfecto ejemplar», con la colaboración distinguida de Joan Blondell, Hugh Herbert, Edward Everett Horton, Foran, Beverly Roberts, May Robson y Allen Jenkins; dirigida por el genial Michael Curtis. Vea las cosas que «El perfecto ejemplar» podía hacer: pelear como un pugilista profesional, firmar un cheque por 20 millones de dólares (con fondos en el banco); bailar como un maestro, cocinar como un experto, hablar cinco idiomas, arreglar un automóvil... pero, además de eso, sabía hacer el amor en un estilo tan especial, que la coqueta que le tenía conquistado, aseguraba que eso debía haberlo aprendido en Grecia, con los dioses... El era «El perfecto ejemplar»; ella era una linda rubia, muy imperfecta. Pero cuando se unieron en un beso... ¡vea qué momento de felicidad más perfecto!...

EXITO DE «MORENO CLARO» EN EL PRINCIPAL

Grandioso por todos conceptos fué el éxito alcanzado anoche en el teatro la Comedia por la magnífica compañía «Garrido-Piñero», en la interpretación de «Moreno Claro», la graciosa comedia lírica de Castell y García Fox, con música del maestro Gonzalo Roig. En ella triunfa decididamente Alberto Garrido, conjuntamente con Federico Piñero. El programa se completa con «Control remoto», revista de palpitante actualidad debida al ingenio de Julito Díaz. La música es del maestro Rodrigo Prats. También han triunfado decididamente los Cuates Castilla, los mejores cancioneros mejicanos que han venido a Cuba.

La función comenzará a las 8:45, costando solamente 40 y 30 centavos la butaca.

Y el viernes, un estreno sensacional: «Nuestra Natacha», revista de motivos cubanos, original de Ruperto Fernández con música del maestro Rodrigo Prats. Es otro de los grandes cañonazos de la compañía «Garrido-Piñero». Esta es una revista que entusiasmará a los asiduos al «Principal de la Comedia».

El sábado a las doce de la noche, grandiosa función.

NACIONAL: HOY: «EL PAVO REAL» DE MARQUINA

Esta noche, en el teatro «Nacional», habrá nuevamente cambio de programa y con una obra de relevantes méritos. A las 9.30 de la noche se pondrá por primera vez en la temporada, la comedia en verso, de Eduardo Marquina, «El Pavo Real», leyenda india en la que la fantasía y la realidad dan ocasión al poeta de mostrarnos en versos sonoros toda la galanura de su poesía.

Y esta comedia poética será puesta a los mismos precios que han regido durante la temporada, un peso la luneta, 60 centavos butaca y asiento de palco primer piso; 30 centavos tertulia y 20 paraíso.

Por la tarde no habrá función, para poder terminar el montaje de esta obra de espectáculo, que en sus diez cuadros hará remontarse al público a países de ensueño y de leyenda. Los decorados de Burman, figurines de Fontanals y el atrezzo de Juana del Molino, de Madrid, completan la magnífica presentación que la compañía Díaz Collado da a «El Pavo Real». La obra será radiada. En uno de los entreactos y por radio se dará a conocer la lista de personas asistentes a esta primera representación de «El Pavo Real», que promete ser todo un acontecimiento.

Mañana, por la noche, habrá otra gran función extraordinaria, que la empresa y la compañía Díaz Collado dan a Estrellita Castro, la estrella del baile español que hace unos meses presentara en este mismo teatro Paco Díaz, y quien debe salir para París, contratada por la Cifesa, para la filmación de «El Barbero de Sevilla», el viernes próximo. En esta gran función la compañía Díaz Collado pondrá la graciosísima comedia de Martínez Sierra «Triángulo», que el público tanto aplaudió el lunes pasado, y como final de función Estrellita Castro, con selectísimo programa formado por ella para su despedida de Cuba, y por el mismo público, ya que ha de complacerles en los números que le pidan. También actuarán otros renombrados artistas.

ULTIMAS presentaciones de HNOS. LOPEZ en el CAMPOAMOR

Hoy y mañana, en turnos elegantes de 5.30 y 9.30, se presentan por última vez al distinguido público de la Habana, el maravilloso espectáculo Conjunto Arístico «Hermanos López». Entre los números más salientes del programa: «Alegrías», de Jerez; este baile, uno de los predilectos de la genial Pastora Imperio, es una admirable creación de Mary, la artista pequeña más grande del mundo, y que viéndosele podría decirse que es la encarnación de la gran danzarina española. «Echale guindas al pavo» (de la película «Morena clara»), por Mary y Kiki. «Lo mismo que yo», gran fox trot, por Mary, Cata, Marga y Kiki. «Albaicín» (una zambra), por Cata, Marga y Manolo, y a petición general, el grandioso éxito de Mary y Nolín, «El soldadito de Mary». En la pantalla, Pat O-Brien, Humphrey Bogart, Sybil Jason y Ann Sheridan, en el intenso drama «El Gran O-Malley», dirigido por William Dieterle, el genial director de «La vida de Emilio Zola», y la crispante y trágica producción «Enterrados vivos», con Jean Muir, Barton MacLane y Robert Barratt. Completa el programa el noticiario Universal, cartón y comedia. Los precios, 40 centavos de 1.30 a 6.30 y 50 centavos después.

El viernes, monumental programa con la gloriosa film musical «Melodía para dos», y la más hermosa y espectacular producción del año, «La vida de Emilio Zola», con el señor Don Paul Muni, superando todos sus anteriores triunfos. Si le gusta la música tentadora, la melodía serena, el compás sincopado del jazz o el ritmo cadencioso de la rumba... vea la deslumbrante joya musical «Melodía para dos», en que el brillante tenor James Melton canta seis lindísimas canciones. Colaboran con él Patricia Ellis, Marie Wilson, Dick Purcell, Winifred Shaw, Craig Reynolds y las bellísimas chiquillas de los coros de la Warner. Conjuntamente se estrenará el episodio 5 de la ultradinámica serie «El águila negra», titulado «Traición desenmascarada».

ENORME EXITO DEL CIRCO SANTOS Y ARTIGAS

No se habla de otra cosa en la Habana, sino del circo Sanos y Artigas, y todos los niños, sin excepción, están en tensión nerviosa preparándose para las matinees especialmente. Hay matinees mañana jueves, a las cuatro y media de la tarde; el sábado también, a las cuatro y media, y el domingo hay dos matinees; la primera, a las dos, y la segunda a las cuatro y media, poniéndose en todos los programas lo más florido del espectáculo y debutando Miss Victoria en su espectacular acto «La vida en el aire». Ya hay localidades para todas estas matinees. En esas matinees, como en las funciones de esta semana, por la noche figurarán todos los grandes actos del circo, entre éstos la foca «Buddy», que habla como una persona, aunque haya pocos que entiendan su idioma. El profesor Heyer y Mad Bradne en sus elegantes actos de equitación a la alta escuela y caballos en libertad; los Waynes en su número de «Vuelo de pájaros»; la troupe china «Los Haittos», cuyos asombrosos actos en el alambre tantos aplausos arrancan. Los Magyars, la trouppe húngara que por sí sola constituye un espectáculo máximo y que hace desfilar por el teatro «Martí» a la colonia hebrea y a un enorme público de toda la Habana. Torrence y Dolores, Miss Arieletta, maravillosa gimnasta, Mlle. Marie con sus perros y osos; Mr. Richard, el artista que descubrió las fuentes de dinero. Polidor, con sus excentricidades; Pepito, Guerrerito y el enanito Tony. Todo ello en rápida sucesión que hacen del circo un espectáculo de dos horas y media entre la emoción y la risa.

En el jardín del teatro se exhiben: Las cuádruples de la Habana, presentadas por el Jabón «Candado» y cuyo bautizo se anunciará para fecha próxima, con grandes regalos.

A pesar de la gran compañía que presenta el circo Santos y Artigas, fiel a su lema «cada año mejor», los precios son: palcos, ocho pesos; lunetas, un peso; butacas, 80 centavos; y delantero de tertulia 50 centavos y tertulia 40 centavos.

MONUMENTAL PROGRAMA EN EL ALKAZAR

«Rumbo al infierno», la gran película de la 20th Century Fox que hoy presenta este popular coliseo, es sin duda alguna un espectáculo cinematográfico único en su género, un drama del mar, que tiene como protagonistas a dos grandes actores: Warner Baxter y Wallace Beery, secundados por Elizabeth Allan y May Rooney. Cómo se hacía el tráfico de los esclavos y quiénes eran los hombres que lo hacían. ¡Un drama sin paralelo en la historia del cinema! Conjuntamente se exhibe la sentimental producción «Sucedió en Mandalay», con Conrad Nagel, Kay Linaker, Donald Cook y Esther Ralston. Completa el programa la film panorámica «Matanzas», y el Noticiario Fox Movietone. Los precios: 20 centavos de una y media a seis y media y 30 centavos después. Niños a todas horas: 15 centavos.

El lunes, función extraordinaria, como homenaje a las dos mejores películas en español de 1937, presentándose por primera vez juntas: «Jalisco nunca pierde» y «Allá en el rancho grande». No se alterarán los precios.

El miércoles: Marlene Dietrich, la más brillante estrella, y Ernst Lubitsch, el más inteligente y astuto director, se reúnen por primera vez para producir una película que hará historia en los anales de Cinelandia «Angel»; comparten el éxito de interpretación: Herbert Marshall, Melvyn Douglas, Edward Evereth, Horton y Herbert Mundin. ¡Todo lo que toda mujer anhela hacer... lo hizo la bella e interesante protagonista de este magnífico drama...! Vea a un ángel haciendo las diabluras que toda mujer ansía en la vida... Conjuntamente se exhibirá el magnífico drama «Un secuestro afortunado», con Warren William.

El día 13, la producción más atrevida del año: «Madres culpables», presentada por la Cosmos Films, la misma compañía que nos dió «Camino de perdición» y «La destrucción del vicio».

RADIO CINE: «MELODIAS DE BROADWAY DE 1938»

Las dos ediciones anuales anteriores de «Melodías de Broadway», «El Gran Ziegfield» y «Nacida para el baile», resultan espectáculos anodinos en fastuosidad, belleza, arte y costo, al comparárseles con «Melodías de Broadway de 1938», con Robert Taylor, Eleanor Powell, George Murphy, Buddy Ebsen, Binnie Barnes, Juddy Garland, sensacional y nueva estrella de canto, otros muchos y un coro de trescientas bellezas de Hollywood. Conjuntamente se exhibe el precioso romance de la pantalla, también de la Metro, titulado: «Número equivocado», que interpretan Robert Young y Ann Sothern, y además el último Noticiero Metrotone con los más recientes sucesos de actualidad.

Los precios: luneta y primer piso, treinta centavos antes de las seis y media, y después 40 centavos; los niños, 20 centavos, y la tertulia, entrada por Concordia, 10 centavos.

Mañana, este mismo programa.

El miércoles, otro gran estreno, pero éste de la Warner Bros. Una de las tantas producciones que estrenará en este teatro, pertenecientes a la lista contratada para el próximo año y que tiene por título «Las masas rugen», un poderoso drama trágico en el que hace su debut la intrigante rubia Gloria Dickson, segundando a la simpática Claide Rains.

Muy pronto: «Bajo el manto de la noche», producción de la Metro, que interpretan Edmund Lowe y Florence Rice.

Después, y está pendiente de la fecha en que se estrenará la mejor película que ha hecho Jeannette Mac Donald titulada: «La luciérnaga».

GACETILLAS

AUDITORIUM: MAÑANA: «EL PRISIONERO DE ZENDA»

Las carteleras de este elegante teatro, están ocupadas hoy en sus turnos de tarde y noche, por dos funciones extraordinarias.

Por la tarde, a las 4: gran función a beneficio del Congreso Catequístico, presentando el siguiente programa: revista, cartón en colores, la película «Sonata de media noche», por el famoso pianista Paderewski y un acto de variedades como sigue: «Canto a mi patria», por los alumnos de la Schola Cantorum del Colegio Parroquial del Vedado; ejecución de varios números de guitarra por las profesoras Clara Nikola y Ofelia Beulen; cantos españoles por Leopoldina Alvarez de la Campa y números de baile por Martha Andrews y sus alumnas. Por la noche, a las 9: gran show bataclánico del Club Cubaneleco, titulado «Listen to mi Cachita». Y un gran acto final tomando parte todos los artistas. Precios: luneta y primer balcony 50 cts.

Mañana: a las 5.15 y 9.45: últimas exhibiciones complaciendo peticiones de «El prisionero de Zenda», el monumental super-espectáculo de los Artistas Unidos, creación inimitable de Ronald Colman, con Madeleine Carroll, Douglas Fairbanks Jr. y C. Aubrey Smith, y a las 4 y 8.30: «Clive de la India», por Ronald Colman con Loretta Young.

El viernes: «Mazurka», donde marca una reaparición de señalado éxito artístico, la actriz siempre bella y exquisita Pola Negri, deleitándonos nuevamente con sus insuperables aptitudes para la pantalla y se exhibe conjuntamente con «La fórmula secreta», la sensacional e interesante película de William (Bill) Boyd.

TRIANON: «LA AVENIDA DE LOS MILLONES»

Una de las obras musicales más bellas y románticas que se han llevado a la pantalla es la grandiosa producción que en sus tandas elegantes presenta este teatro, la cual pasará por la pantalla a las 5.15 y 9.45, con el sugestivo título de «La avenida de los millones», espectáculo musical lleno de melodía del renombrado compositor de fama internacional Irving Berlin, con un reparto en el que figuran la bellísima Alice Faye en uno de los roles principales, con la encantadora Madeleine Caroll, en el papel principal femenino, con Dick Powell en el role estelar, con la magnífica colaboración de los tres reyes de la risa, los Hermanos Ritz, además de George Barbier y Alan Mowbray en esta graciosísima comedia musical que nos brinda la 20th. Century-Fox bajo la hábil dirección de Roy del Ruth, creación de Darryl F. Zanuck.

Conjuntamente a las 4 y 8.30, la preciosa superproducción Fox, notable creación de la adorable Simone Simon, con el favorito James Stewart, titulada «El séptimo cielo».

Precios: luneta 20 cts. tarde. Noche, 30 cts. Niños 20 cts. Tertulia: mayores 15 cts. y niños 10 cts.

Mañana: «Los grandes de Londres», éxito de la Fox, con un regio reparto en el cual figuran, Freddie Bartholomew, Madeleine Caroll, Tyrone Power. Sir Guy Standing y C. Aubrey Smith.

El viernes: R.K.O presenta en este teatro el estreno en Cuba de la super-comedia, «El diablo suelto», desempeñando los principales papeles, Ann Sother y Gene Raymond.

PAYRET: «NO BASTA SER MADRE»

Diez días lleva en «Payret» llenándose diariamente con la superproducción «No basta ser madre», que tan colosalmente interpretan Carlos Orellana y Sara García con Miguel Arenas, Noriega, Paco Martínez y otros cuya labor es admirable. No se puede pedir más a una película que mantiene al público durante dos horas riendo con las frases famosas del alcalde «Tío Lamparita». Si usted, no la ha visto véala hoy, pues ya son hoy y mañana los últimos días de exhibiciones en la gran pantalla de «Payret». Además, hoy también se exhibe «Almas rebeldes», producción en español y por un reparto de artistas del cinema mexicano. Una revista completa el programa.

Los precios son: 20 cts. hasta las 6 y media y 30 cts. después. Niños 15 cts. y tertulia 10 cts.

Mañana: este mismo programa.

Selecciones Capitolio, recientemente terminaron en Barcelona su último éxito en español «El deber», una película para la mujer especialmente, lujosamente llevada a la pantalla y con Carmen Rodríguez, que tanto éxito obtuvo en «La millona», y Félix de Pomes. «El deber» se estrena en «Payret» en día 8 de diciembre.

NEPTUNO: «MODAS Y BELLEZAS DE 1938»

La más extraordinaria glorificación de la belleza femenina...! Una orgía óptica en tecnicolor...! Hoy, Artistas Unidos presentan a Warner Baxter, Joan Bennett, Mischa Bauer, y 100 modelos vivos en la maravilla musical en tecnicolor, «Modas y bellezas de 1938». Conjuntamente la archisimpatiquísima y ultra-divertidísima comedia de la Warner, «Cántame tus amores», con Hugh Herbert, Allen Jenkins, James Melton, Patricia Ellis y Zasu Pitts. Completa el programa el Noticiario Universal.

Los precios: 15 cts. de 2.30 a 6.30, y 20 cts. después. Niños, a todas horas. 10 cts., menores de 10 años.

El viernes, sábado y domingo, Deanna Durbin en «100 hombres y una muchacha», Wallace Ford, Anna Lee y John Mills en «O.H.M.S. al servicio de Su Majestad», y el episodio final de «El agente secreto X-9».

Pronto: «Martha Richard», intenso drama de espionaje, con Eric Von Stroheim, y la divertidísima film «Vaya un ángel» con James Withers.

ROXY: «LAS PERLAS DE LA CORONA»

Hoy presenta el elegante «Cinema Roxy», de 14 y Primera, en el Reparto Almendares, un programa sensacional en el que figura como principal atracción el estreno de la grandiosa producción, «Las perlas de la corona», una película sin precedentes. Podemos garantizar que jamás se había presentado una producción de tanta importancia histórica y que requiera tanto acopio de datos, tanta diversidad de trajes, y tanta cultura literaria. La trama de «Las perlas de la corona», se basa en la maravillosa historia de siete perlas finas que pasaron por manos de personajes históricos entre los cuales figuran Enrique VIII de Inglaterra, el Papa Clemente VII, Catalina de Médicis, Ana Bolena, María Estuardo, Napoleón, y otros muchos, hasta llegar al través de los siglos a nuestra época, desarrollándose el final del film a bordo del lujoso «Normandie». Completando el programa se exhibirá una de las películas de espionaje más interesantes que se han visto, «Martha Richard al servicio de Francia», en que aparece como protagonista la bellísima Edwige Feuillere y Eric Von Stroheim. Los precios serán corrientes: 15 cts. luneta por la tarde y 20 cts. por la noche. Los niños y la tertulia familiar, 10 cts. a todas horas.

Mañana, nuevamente: «Las perlas de la corona» y la sensacional producción «Al servicio de Su Majestad», por John Mills y Anna Lee.

RIVOLI: «CALLEJON SIN SALIDA»

Programa especial es el que exhibe hoy el familiar teatro «Rivoli», de 4 y 5, La Sierra, teléfono F0-1130, comenzando la función a las 4 y 30 por el orden siguiente: cartón, comedia y revista. Ann Harding, la excelente actriz en la superproducción que lleva por título «El amor de un extraño», y como complemento Silvia Sidney y Joel Mac Crea en la soberbia produción, titulada «Callejón sin salida». Este programa se repite por la noche a las 8 y 30.

Precios: Tanda, mayores 15 cts.; noche: mayores 20 cts. Niños, a todas horas, 10 cts.

Mañana: la película científica titulada «Cómo se nace y cómo se muere», aprobada exclusivamente para mayores.

El viernes: Alice Faye y Adolphe Menjou en «Vaya un Romeo», y Tyrone Power en «Café Metrópole».

LARA: «EN LAS GARRAS DEL VICIO». 10 CTS.

Un programa estupendo es el que brinda hoy a sus asiduos el simpático y céntrico cine familiar «Lara», de Prado y Virtudes, con el teléfono M-2421, que a diario viene ofreciendo los mejores programas, siempre rigiendo el más popular precio.

Hoy, en función continua de dos de la tarde a once y media de la noche, se pasa por la pantalla gigante de este popular cine: revista, comedia, estreno de la atrevida, interesante film de profundas enseñanzas «En las garras del vicio», un drama social que todos deben ver y estreno de la preciosa, regia, magnífica film, «Romance y riqueza», con Gary Grant.

Precios: 10 centavos la luneta a todas horas. Entre y salga cuando quiera. Y no olvide que este precio popular rige siempre en el «Lara».

Mañana: «Una mujer sola», con Ann Sten, y «Vírgenes de Balí».

REINA: «LAS PERLAS DE LA CORONA»

Un obsequio al público es lo que ofrece la empresa del «Reina» al brindarle la oportunidad de ver y oír la maravillosa película «Las perlas de la corona». Cinco idiomas se hablan en el transcurso de la película y el espectador viaja por varios continentes siguiendo la acción que no decae un solo instante; es la obra que ha requerido más tiempo, más esfuerzo, más conocimientos históricos y más costo. Sus intérpretes son: Sacha Guitry, Raimu y Lyn Harding caracterizando los siguientes personajes: Enrique VIII, el Papa Clemente VII, Catalina de Médicis y otros muchos.

«Sabotaje», que interpretan Silvia Sidney y Jhon Lodes es un drama intenso y conmovedor. Un hombre asesino con sed de sangre insaciable envía por un inocente niño una bomba de reloj; éste movido por la curiosidad de presenciar un desfile militar se para a mirarlo hasta que por fin viene lo inevitable: la explosión. Tal es en síntesis la dramática trama de «Sabotaje». Completará este programa una revista y un cartón.

Los precios a base de 15 cts. la luneta hasta las 6 y 30, y 20 cts. después. La fresca tertulia familiar 10 centavos.

Mañana: «La gran barrera» y «Las perlas de la corona».

RIALTO: «OTRA AURORA»

Un formidable programa es el que tiene combinado para hoy «Rialto», comenzando como de costumbre a las 2:15 de la tarde, en función continua. Dos películas de lo más atractivas se exhiben juntas y son ellas: «Otra aurora», de gran argumento, emotivamente romántico y en la cual protagonizan por primera vez la admirable pareja que forman la sugestiva y talentosa Kay Francis y el actor Errol Flynn. La otra película de hoy tiene por título: «La carga de los seiscientos», espectacular, grandiosa, una película en la que se han utilizado miles de extras y en la que se consagró como estrella de primera magnitud, Errol Flynn, admirado por todos los públicos en general. Completa el programa un gracioso cartón y el Noticiero Metrotone con muy interesantes vistas de la actualidad mundial.

Precios: 15 centavos mayores hasta las 6:30; 20 centavos después; niños 10 centavos.

Mañana: nuevamente, y a los precios de costumbre: «Jalisco nunca pierde», la película que está «arrebatando» al público por sus lindas canciones y su simpatiquísimo argumento. Además: «El crimen de media noche», por Ramón Pereda.

PRADO: «LA JORNADA TRAGICA»

Hoy tiene «Prado», en su acostumbrada matinee de las dos, y tandas de cinco y ocho y quince, dos bellas producciones por sólo 10 centavos lunetas o preferencias, exhibiendo en primer lugar la interesante joya de la genial actriz Sylvia Sidney, «Os presento a mi esposa», con el simpático Gene Raymond, y la extraordinaria producción del mago de los directores, Cecil B. de Mille, «La jornada trágica»; una aventura de Bufalo Bill, con el apuesto actor Gary Cooper y la encantadora actriz Jean Arthur. Mañana, otro formidable y atractivo programa. Paul Muni, el genial actor de las caracterizaciones perfectas en su obra más completa: «El infierno negro», y la divertidísima cinta del pequeño Billy Mauch. «Los pequeños mosqueteros».

El viernes, la película de más altos vuelos sociales que el cine nos ha dado: «El secreto del vivir», por Gary Cooper, y la divertidísima comedia «Prometo pagar», por Leo Carrillo.

VERDUN: «OTRA AURORA»

En los turnos preferentes del predilecto cine «Verdún», de Consulado número 120, teléfono A-9206, se presenta hoy la formidable producción titulada «Otra aurora», un intenso y sentido romance que interpretan dos favoritos de la pantalla: Kay Francis y Errol Flynn. Conjuntamente se estrena la bellísima producción «Llovida del cielo», la que abunda en situaciones cómicas y en cuyo reparto figuran Patsy Kelly, Jack Healy y la insuperable pareja Stan Laurel y Oliver Hardy. Como complemento del programa se exhibe el Noticiario Metrotone y la variedad en colores titulada «Un día de alegría».

La función, que es continua, comenzará a las dos de la tarde, a los precios de costumbre: 15 centavos luneta, hasta las 6:30, y 20 centavos después; los niños y la tertulia con butacas, 10 centavos a todas horas.

Mañana: «Llovida del cielo» y «100 hombres y una muchacha».

ACTUALIDADES: «EL ESCUADRON BLANCO»

Un programa magnífico, que mucho gustará a sus asiduos, es el que brinda hoy el confortable y elegante cine de las familias, «Actualidades», de Monserrate 8 y 10, con el teléfono M-5575.

En función continua siempre de 2 de la tarde a 11:30 de la noche, se pasa por la pantalla: revista, comedia, estreno de la formidable, estupenda cinta «El escuadrón blanco», con Rulvia Lanzi y Fiosco Ciachetti, y estreno del emocionante y estupendo drama de mucha acción «Un crimen único», con Donald Cook y Norman Foster; y el episodio 12 de la sensacional superserie «El imperio submarino».

Mañana: «La avenida de los millones», con Madelaine Carroll y Dick Powell, y «La diablilla», con la simpática Jane Withers.

LIRA: «LA TORRE DE NESLE». TANDA ESPECIAL

Grandes atracciones anuncia para hoy el favorito y confortable cine de las familias, «Lira», de Industria y San José, con el teléfono M-4474.

En función continua, comenzando a la 1:30 de la tarde, se pasa por la pantalla: revista, comedia, estreno de la atrevida, regia, formidable superjoya de gran argumento «La torre de Nesle» o «Margarita de Borgoña», con Tanie Fedor y Jean Weber, y estreno de la preciosa, regia, divertida film, «Cupido al volante», con Ann Sothern y Don Ameche.

Precios: mayores 10 centavos, hasta las seis y media, y 15 centavos después. Los niños, 5 centavos a todas horas. Esta noche, a las 11:30, grandiosa tanda especial, exhibiéndose la formidable película científica «Cómo se nace y cómo se muere», una film sólo para mayores que usted debe ver.

El domingo, a las diez de la mañana, tanda infantil con los mejores cartones en colores del año, y «Simbad el marino».

CUATRO CAMINOS: «EL IDOLO DEL REGIMIENTO»

Las dos estrellas infantiles que se discuten la supremacía, se presentan hoy en dos fenomenales producciones en el cine CUATRO CAMINOS, de Belascoain y Tenerife, con el teléfono M-3676. Comenzando a la una y media de la tarde con cartón, revista, comedia, la simpatiquísima producción interpretada por la niña traviesa de la pantalla Jane Withers, titulada «Pimienta», y complementa el regio programa otra maravilla del cine, «El ídolo del regimiento», en la que figura la muñequita del cine, Shirley Temple, con nuevos bailes, lindas canciones y un argumento encantador. Precios: hasta las 6.30 de la tarde, luneta 15 cts.; después, 20 centavos; la comodísima tertulia, con magníficas butacas, 10 cts. a todas horas. Mañana: «Jalisco nunca pierde», la película de la temporada, el segundo «Rancho Grande». El sábado, «Almas en el mar», George Raft y Gary Cooper, y «El dedo acusador». El domingo, «Almas en el mar» y «La destrucción del vicio», la película más atrevida. Pronto, «Espada heroica».

(VEASE más GACETILLAS en la página DIEZ)

M.B.C.D. 2016

COMPRE EN LA FABRICA Y GANARÁ EL 50%

La Luisita

MONTE 121
esquina á Angeles
Telf. A8107 · HABANA

GRAN LIQUIDACION

FIN DE AÑO

Colchonetas cameras, alta fantasía	$1.80
Colchonetas cameras, semi seda .	2.25
Colchonetas cameras, flor seda . .	3.35
Colchonetas cameras, flor seda Satén	4.25
Colchonetas cameras, medio colchón, Satén	5.25
Colchones cameros	4.00
Colchones cameros, semi seda . .	5.30
Colchones cameros, flor seda . . .	6.75
Colchones cameros, flor seda, Damasco	8.30
Frazadas ½ cameras, 0.48, 0.53 y	0.60
Frazadas cameras . 0.65, 0.70, 0.75 y	1.00
Frazadas Imperial . . . . 1.10, 1.25 y	1.35
Frazadas, lana americana, 2.35, 2.50 y	2.75
Sábanas cameras, 0.50, 0.55, 0.60 y	0.70
Sábanas cameras, finas . . . 0.85 y	0.90
Sábanas Imperial, finas 1.00, 1.10 y	1.45

Almohadas, Mosquiteros, Mantelería, Cubrecamas, Toallas, etcétera
PRECIOS INCREIBLES

CRONICA HABANERA

EN LA CAPILLA SANTA EMILIA

MINITA PEREZ CHAUMONT.—En un lindo marco, de luces y de flores, contrajeron matimonio anoche en la capilla Santa Emilia del Asilo y Creche del Vedado, la bellísima señorita Minita Pérez Chaumont y Altuzarra y el estimado joven Pín Inclán y Menéndez.

Con esta ceremonia, que revistió solemnidad y brillantez, quedó cerrado con broche de oro el capítulo nupcial de noviembre.

Una selecta representación del gran mundo habanero, donde son tan estimados los familiares de los novios, se congregó en la preciosa capilla del Vedado que aparecía más bella que nunca.

Lindo, muy lindo, su adorno floral. Un adorno rico en detalles de elegancia y suntuosidad que les valió muchas celebraciones a los artistas de la «Casa Trías' el renombrado jardín del Vedado.

Dalias, gladiolos y azucenas de inmaculada blancura tapizaban por completo el retablo del altar, a cuyo fondo se advertían grandes palmas arecas.

En el frente quedó improvisado un arco monumental de gladiolos blancos, formando el capitel grupos de calas que marcaban el inicio de una linda cascada de espárrogos y claveles, los más lindos claveles de la temporada, que iban a cubrir a los lados del altar la baranda del presbiterio formada por dos largos canteros de gladiolos.

Una maravilla la senda nupcial.

Nada más fino, ni más elegante.

Estaba trazada por la valiosa doble alfombra verde de la «Casa Trías» y entre banco y banco, que rompiendo la costumbre quedaron en sus puestos, preciosos ramos de dalias y gladíolos con caídas de espárrogo.

Se completaba aquel suntuoso adorno, que tanto llamó la atención, con artísticos paneles de dalias, claveles y callas adornando las paredes laterales.

Cerca de las diez hizo su entrada la novia.

Del brazo de su padre, el doctor Andrés Pérez Chaumont, llegó hasta el altar desplegando el lujo de una elegante toilette nupcial que realzaza a maravilla su belleza y su airosa figura.

Era un modelo «Schiaparelli» interpretado por Bernabeu, el mago de la alta costura femenina, en luna sol ivoire con muchos detalles de chic y buen gusto.

Tan bello traje se completaba con un riquísimo manto de encaje de Inglaterra sostenido por una «coiffure» de azahares y perlas.

Un primor el ramo.

Confeccionado fué en el aristocrático jardín «Milagros» por sus admirados artífices, de acuerdo con el modelo «Rede D-Amour» uno de los más bellos de la exquisita colección invernal.

El doctor Pérez Choumont fué el padrino.

Y la madrina la respetable dama Rosario Menéndez viuda de Inclán, madre del novio, que vestía de negro, muy «chic».

Testificaron por ella, los señores José B. Bionda y José M. López Oña, así como los doctores Blás Rocafort, Felipe Mencía, Gustavo Cuervo Rubio, Lucius Lamar y Marcial Truffín.

Por él lo hicieron a su vez los señores Manuel Pérez Stable, Fernando Mendigutia, Panchito Pons, Adolfo Godinach, Rafael Pérez Carnero, Juan Morales y Andrés Pérez Chaumont y Altuzarra hermano de la novia.

En la boda civil, que se verificó anteayer, fueron testigos por ella los doctores Jorge Hevia y Antonio García Hernández y por él los señores Ladislao Menéndez y Juan Menéndez

La concurrencia muy numerosa y distinguida se reducía al grupo de la familia y amistades íntimas de los novios.

Se destacaba en primer término la madre de la novia, Mina Altuzarra de Pérez Chaumont, tan gentil e interesante y las hermanas del novio, las encantadoras damas Nena Inclán de Llanillo, Fefa Inclán de Caballero y Cuca Inclán de Hevi, elegantemente ataviadas las tres de negros modelos de las incomparables hermanas Salas.

ONOMASTICO

Hoy está de días—y nos complacemos en saludarla—la señora Talita Quintana, bella y dulce esposa del ingeniero Juan M. Rodríguez Valiente. Aunque no recibe, muchas flores y felicitaciones llegarán hasta ella.

EN EL RIVIERA.—Viste hoy sus mejores galas el favorecido teatro «Riviera», con motivo del pre- estreno de una de las films más intensas y espectaculares del año «Campeón de nacimiento».

Se destacan en su interpretación Edward G. Robinson, Bette Davis, Humphrey Bogart, Jane Bryan y el nuevo actor Wayne Morris.

Completa el programa la divertidísima comedia de la Columbia «No puede durar siempre», con Ralph Bellamy.

Día de gran concurrencia, que reseñaremos.

BRILLANTE OPERACION.—En la Clínica Cardona, la moderna y bien atendida clínica de la calle 17, en el Vedado, ha sido operada en días pasados la señora Herminia André viuda de Cardona.

Brillante operación que practicó con su éxito acostumbrado el talentoso galeno, doctor Nicanor Bandujo.

Muy satisfactorio es el estado de la paciente.

Con gusto lo consignamos.

NUEVOS MODELOS Bestform EN SATIN y SATIN-LASTEX

Acabamos de recibir una nueva colección de fajas BESTFORM, entre las que se destacan, especialmente, estos cuatro modelos con cierre zipper a un lado; dos pequeñas ballenas al frente y la nueva elasticidad vertical y horizontal.

Cada uno de ellos reune todos los requisitos de la faja moderna, confeccionados con materiales de insuperable calidad y marcados a precios verdaderamente económicos.

Visítenos en seguida y examínelos.

Faja de BESTFORM de satin y satin lastex con elasticidad horizontal a los lados y vertical solamente atrás. Tiene ballenas al frente y cierre zipper al lado $5.00

Faja de BESTFORM de satin lastex con dos pequeñas ballenas al frente y cierre zipper al lado $4.75

Faja de BESTFORM de satin lastex y cierre zipper al lado. Tiene dos pequeñas ballenas al frente, y elasticidad horizontal a los lados y vertical solamente atrás . . . $3.50

Faja de BESTFORM de satin al frente y lastex atrás. Tiene cierre zipper al lado, ballenas y adorno de de encaje al frente. $4.75

Sánchez y Arce
AMISTAD 76
Tels. A-0481 - A-7737, Habana

MUSICA Y MUSICOS

NOTAS BREVES

Un gran guitarrista en recital

Un gran guitarrista paraguayo, Barrios Mangoré, ofrecerá al público de la Habana un recital a las cinco de la tarde de mañana, jueves 2, en el teatro «Principal de la Comedia».

De este artista ha escrito en noviembre de 1934, el periódico de Bruselas «La Nation Belge», lo que sigue: «Diremos sin vacilar que Mangoré es, no solamente un notable virtuoso sino igualmente un artista en el más completo sentido de la palabra. Sus interpretaciones de Bach, Mozart y Beethoven atestiguan una comprensión profunda de la música clásica y un estilo irreprochable. Jamás una rebusca de efecto fácil; las obras son interpretadas con un respeto absoluto».

Anticipo que nos brinda la seguridad de escuchar a un verdadero artista, de acuerdo con lo expuesto por el gran diario belga. Mangoré presentará un programa variado en el que figuran composiciones de Sor, Coste, Turina y Albéniz en la primera parte; Haendel, Bach, Haydn y Chopin forman la segunda, para terminar con varios arreglos del folklore indoamericano por el propio Barrios Mangoré.

En el Conservatorio Fischermann

Para el próximo viernes 3 del mes que hoy comienza está dispuesto un recital de piano en la sucursal del Conservatorio Fischermann, (Belascoaín 46, altos), que dirige Conchita Espinosa.

Este recital está a cargo de Isabel Villabella, discípula de 7o. año del profesor Fischermann. El programa está dedicado a Beethoven, comenzando con un Comentario sobre sus obras, por la señora Rosa T. de Villabella.

Al piano serán interpretadas las Variaciones en Re mayor sobre una Arietta de Righini y el Concierto No. 3, en Do menor, Op. 37. Ambas a cargo de Isabel Villabella a quien acompañará en un segundo piano en el Concierto, el maestro Fischermann. Comenzará a las 9 de la noche.

Paul Lherie

Paul Lherie que conquistó la fama con la creación del role de Don José en la ópera «Carmen», de Bizet, falleció en París el 18 de octubre pasado a los noventa y cuatro años de edad.

También conquistó fama Lherie en otras óperas, tanto en Europa como en América. Comenzó su carrera artística como tenor y la terminó como barítono. Hasta hace poco tiempo estuvo cantando en la Opera Cómica de París.

La casa de Haendel en Halle

La ciudad de Halle, (Alemania) ha comprado la casa en que nació Federico Haendel y está transformando el edificio en un museo que llevará el nombre del famoso compositor.

N. B.

Contra DEBILIDAD tome FITINA

¡HORAS PLACENTERAS en LOS DEPORTES!

AHORA que la mujer conoce la absoluta protección que Kotex proporciona, no teme a la inseguridad o posibles mortificaciones. Por propia experiencia, millones de mujeres han comprobado la máxima absorbencia del Kotex, su comodidad absoluta y la facilidad con que pueden deshacerse de él.

Siempre pida e insista en el legítimo Kotex en su nueva caja plana.

Wm. HOERSOFT KOTEX

LO QUE TODA MUJER DEBE SABER

¡Qué lástima que Maria no hubiese podido venir hoy al té! ¡Pero ya tú sabes cuanto sufre la pobrecita en ciertas epocas!

Por qué no toma el COMPUESTO MITCHELLA?

Desde hace 60 años el COMPUESTO MITCHELLA ha sido un verdadero amigo de miles de mujeres durante el periodo menstrual, durante el embarazo, y el cambio de edad. Les alivia los dolores, fortalece el sistema, calma los nervios y ayuda enormemente a pasar sin molestias esos penosos periódos.

El COMPUESTO MITCHELLA no contiene drogas que formen hábito, y es el remedio indispensable para mujeres de toda edad.

COMPUESTO MITCHELLS

Dr. J. H. DYE Medical Institute
BUFFALO, N. Y. U. S. A.

En las boticas

UNA OBRA DE ARTE.—Con el sugestivo título «Estrellas de la pantalla» está próximo a ver la luz pública el más bello y completo álbum de cine que se haya editado hasta el momento.

Trátase de una edición magnífica, lujosísima, donde aparecen los retratos en colores—litografiados en fina cartulina—de los más rutilantes astros cinematográficos con sus biografías llenas de interés y exactitud.

Su bella portada trae incrustado al fuego el título de la obra con un grupo de las más admiradas estrellas.

Todo, en fin, le da las características de una fina y deliciosa obra de arte.

Se agotará rápidamente.

OPERADO.—En la Clínica Bustamante Núñez en el Vedado ha sido operado de apendicitis anteayer el joven José A. Malberti, cuyo estado es muy satisfactorio.

El doctor Rafael Nogueira, el ilustre cirujano, practicó dicha operación.

Enhorabuena.

DE VIAJE.— En el vapor Florida embarcó el domingo para los Estados Unidos la distinguida dama Patria Tió de Sánchez de Fuentes acompañada de sus sobrinos, la señorita Alejandrina Porrata y el joven Ricardo Florit.

La señora viuda de Sánchez de Fuentes ya en viaje de descanso, que le deseamos muy feliz.

DON GENARO CORVO.— En su residencia de Güines dejó de existir el domingo último el estimado caballero don Genaro Corvo, padre amantísimo del comandante Ramón Corvo Barquín, segundo jefe del Regimiento 6 «4 de septiembre».

La infausta nueva ha causado profundo pesar en el círculo extenso de las amistades de la familia Corvo, pues era el extinto persona altamente estimada por sus virtudes y su hombría de bien.

(Continúa en la página NUEVE)

E. P. D.

EL SEÑOR

EDUARDO FUENTES Y VAZQUEZ

HA FALLECIDO

Dispuesto su entierro para mañana, jueves 2, a las nueve de la mañana, los que suscriben, su viuda, hijos, hijas políticas, nietas y sobrinos, ruegan a las personas de su amistad se sirvan concurrir a la Capilla de «La Benéfica» (Centro Gallego), para acompañar el cadáver al Cementerio de Colón, favor que agradecerán eternamente.

La Habana, Diciembre 1 de 1937.

Raimunda Salvany viuda de Fuentes; Eduardo, Raimundo y Norberto (ausente) Fuentes y Salvany; Mercedes Suñén de Fuentes; Georgina Montero de Fuentes; Elena Fernández de Fuentes (ausente); Berta Fuentes Montero; Eduardo López Roel; Josefa Eustaquio de López; Isidro Salvany y Pi.

LA EPILEPSIA Y SU CAUSA

Nueva York. Ha despertado gran interés la publicación de las opiniones de los más renombrados especialistas sobre "La Causa de la Epilepsia". Los especialistas más renombrados del mundo han contribuído valiosas opiniones, consejos e informes sobre el particular. Cualquier interesado recibirá gratuitamente un ejemplar de este folleto si se dirige a Educational Division, 551 Fifth Avenue, New York, New York, E.U.A.

Despacho y 50.

¿Se Resfría Ud. Fácilmente? VICK VA-TRO-NOL Evita muchos resfriados del todo!

¿Son Tenaces sus Resfriados? VICK VAPORUB Acaba con los resfriados más pronto!

SIGA UD. EL PLAN VICK PARA DOMINAR MEJOR LOS RESFRIADOS

Detalles completos en cada paquete

MI ESPOSA ESTA QUE ES UN MANOJO DE NERVIOS-¿QUE HARE?

FORTIFIQUE SU ORGANISMO CON LA FORTALECEDORA VITAMINA B

MI ESPOSA SE SENTIA IGUALSIEMPRE NERVIOSA Y MALHUMORADA. EL MEDICO LE RECOMENDO TOMAR QUAKER OATS DIARIAMENTE

LA VITAMINA B DE QUAKER OATS VIGORIZO SUS NERVIOS Y LE DIO NUEVAS ENERGIAS

M-68

• Nuestro cuerpo tiene que recibir diariamente un nuevo abastecimiento de la Vitamina B. No podemos acumularla en exceso, y sin ella resulta la nerviosidad, el estreñimiento y la falta de apetito. Quaker Oats es rico en Vitamina B. Por eso es tan esencial para todos. Tómelo diariamente.

QUAKER OATS
Comiéndose día por día—Rinde salud y energía

PAÑUELOS BORDADOS
REGALOS QUE NO SE OLVIDAN
EL MEJOR SURTIDO
LA CASA COFIÑO NEPTUNO 87 CASI ESQ. A MANRIQUE Tel. M-2050

SIGUE SU MARCHA TRIUNFAL LA MAGNA

LIQUIDACION TOTAL de todas las existencias de la CASA VERSALLES, Neptuno 24

Numerosos artículos escogidos cuidadosamente para nuestro selecto público, están ya a la venta. También recibimos la

VAJILLA DECORACION DRESDEN que tanto esperaban

Cada día encontrará nuevas y sugestivas oportunidades en la

Casa VERSALLES, NEPTUNO 24
ENTRE INDUSTRIA Y CONSULADO FRENTE AL TEATRO «ENCANTO».

M.E.C.D. 2016

GRATIA
ARS
ARTIS
Metro Goldwyn Mayer
Los Sensacionales Estrenos de 1938!
EN EL MAS POPULAR Y MAS GRANDE TEATRO de la HABANA
RADIO CINE
QUE ANUNCIA CON JUBILO SUS MAGNOS ESTRENOS EN 1938 DE LAS MAS GRANDIOSAS PELICULAS DEL MUNDO, PRODUCCIONES ESCOGIDAS DE LOS ESTUDIOS DE:
Warner Bros.
Metro Goldwyn Mayer
"ROSALIE"
Eleanor POWELL - Nelson EDDY
Frank MORGAN - Ray BOLGER
"LA LUCIERNAGA"
Jeannette Mc DONALD
Allan Jones y Warren Williams
"Marie Walewska"
GRETA GARBO y CHARLES BOYER
"marie Antoniette"
NORMA SHEARER
"ALLA EN EL LEJANO OESTE"
Stan LAUREL y Oliver HARDY
"3 CAMARADAS"
ROBERT TAYLOR
Spencer TRACY y James STEWART
"YANK AT OXFORD"
Robert TAYLOR
"GIRL of the GOLDEN WEST" -TITULO PENDIENTE-
Jeannette Mc. DONALD y Nelson EDDY
"ROBIN HOOD"
Jeannette Mc Donald y Nelson Eddy
"MATRIMONIO y SEÑORIO"
Joan Crawford Franchot Tone - Robert Young
"IDIOTS DELICHT"
Clark Gable
"SPRINGTIDE"
Robert Taylor y Wallace Beery
"TELL IT TO THE MARINES"
Robert Taylor y Spencer Tracy
"KIM"
Robert Taylor y Freddie Bartolomew
"HATS IN THE AIR"
Eleanor Powell
"LA CIUDAD de HIERRO"
Luisa Rayner y Spencer Tracy
"BODA por PARTIDA DOBLE"
William Powell y Myrna Loy
"HEAVENLY SINNER"
Joan Crawford
"THE GREAT WALTZ"
"THE GREAT CANADIAN"
Clark Gable
"TETS PILOT"
Clark Gable y Spencer Tracy
"RETURN of THIN MAN"
William Powell y Myrna Loy
"FANTASMAS BOHEMIOS"
Constance Bennett Gary Grant
Roland Young y Billie Burke
"AMA, VIVE y APRENDE"
Robert Montgomery
Rosalind Russell
"ENCRUCIJADAS del AMOR"
Franchot Tone Virginia Bruce
Maureen O'Sullivan
"UN MAL SUJETO"
Bruce Cabot
Cliff Edwards Virginia Grey
"LONDRES de NOCHE"
George Murphy Leo Carrillo
Rita Johson
"CASORIO en PUERTA"
Robert Young
Florence Rice
"CAMINO del PECADO"
Josephine Hutchinson
George Murphy
"LA SILLA Nº 13"
Dame May Whitty - Madge Evans
Thos Beck y Henry Daniel
"UNDER THIS FLAG"
Robert Montgomery
"My DEAR MISS ALDRICH"
Maureen O'Sullivan
Walter Pidgeon y Edna May Oliver
"STAND UP and FLIGHT"
Wallace Beery
Warner Bros
"TOVARICH"
o "NOBLES SIN FORTUNA"
Charles BOYER
Claudette colbert
"CANAL de PANAMA"
PAUL MUNI
"Las Masas Rugen"
Claude Rains y Gloria Dikson
"Destino Humano"
ERROL FLYNN
"AVENTURAS de ROBIN HOOD"
ERROL FLYNN y Olivia de HAVILLAND
"ES MI HOMBRE"
Fernand GRAVET y Carole LOMBARD
"EL RAJA BLANCO"
Errol FLYNN
"BAILAR es VIVIR"
Ginger ROGERS
"LAGRIMAS de LUNA"
Dick POWELL y Fred Waring y su ORQUESTA
"EL GRAN AMANTE"
Bette Davis - Leslie Howard y Olivia de Havilland
"HOTEL HOLLYWOOD"
Dick Powell
"SOMBRAS del PASADO"
Bette Davis y Henry Fonda
"CASINO"
Warner Baxter
"CONTRA el DESTINO"
Olivia de Havilland y Claude Rains
"TRIGUEÑO y BUEN TIPO"
Fernand Gravet
"El VALLE de los GIGANTES"
Olivia de Havilland y Jean Arthur
"LA PRIMERA DAMA"
Kay Francis
"La CONFESION del MORIBUNDO"
Edward G. Robinson
"GOTA de ALMIBAR"
Kay Francis
"LA BOLSA o la VIDA"
Edward G. Robinson
"ORACION para mis HIJOS"
Kay Francis
"El SUBMARINO TRAGICO"
George Brent y Pat O'Brien
"ESCLAVA de mi DESEO"
Kay Francis
"El CABALLO BLANCO"
Fernand Gravet
"FANG el TEMERARIO"
Boris Karloff
"LA FRANCESITA"
Olivia de Havilland y Ian Hunter
"La MUJER TEMPESTUOSA"
Bette Davis
"El PRECIO de la FAMA"
Kenny Baker
"Desde los TIEMPOS de EVA"
Robert Montgomery y Marion Davis
3 PELICULAS de los HRNOS. GEMELOS MAUCH
ENTRE ELLAS:
"PENROD Y SU HERMANO GEMELO"
2 PELICULAS MAS de BORIS KARLOFF
Para que el respetable público pueda disfrutar plenamente de los extraordinarias Super-Joyas que RADIO CINE tiene en cartera para 1938!
3 REPRODUCTORES
RCA
Photophone
DE ALTA FIDELIDAD
GARANTIA de un SONIDO PERFECTO!
NATIONAL THEATRE SUPPLY Co. of CUBA.
"ESPECIALISTAS COMPROBADOS" desde 1920
COMPROBADA-CALIDAD-EXCLUSIVAMENTE-
NTS OF CUBA, S.A.
3 PROYECTORES
Super Simplex
DE ALTA PRECISION
SEGURIDAD de una PROYECCION IMPECABLE!
Consulado 80 Habana Telf: A-7363

M.E.C.D. 2016

HOY GRAN INAUGURACION a las 4 p.m. de la EXPOSICION del nuevo NASH 1938!

El automovil que ha asombrado en todas las exposiciones en EE. UU.

La Cia. NASH LA-FAYETTE de Cuba SE COMPLACE en INVITAR A SUS CLIENTES, AMIGOS y PUBLICO en GENERAL PARA que ASISTAN a NUESTRA EXPOSICION.

MARINA y CALLE 27

CRONICA HABANERA

EN SUS DIAS

Saludamos en la fecha de hoy, en que está de días, a una distinguida dama de nuestra sociedad, muy gentil y encantadora: Natalia Suárez, esposa del querido amigo Pepito Aixalá.

La señora de Aixalá tendrá un recibo de siete en adelante en su residencia del Vedado.

Un día muy feliz le deseamos.

LA COMPAÑIA DIAZ-COLLADO.—Para esta noche nos anuncia la Compañía Díaz Collado, que con tanto éxito actúa desde la escena del teatro Nacional, la representación de «El Pavo Real», comedia poética en tres actos y diez cuadros inspirada en leyendas indias y original de Eduardo Marquina.

A las nueve y media dará comienzo la función en la que se dará cita una gran representación de la sociedad habanera.

Para las personas que estuvieron abonadas en el principio de esta temporada, se reservarán sus mismas localidades hasta las doce del día, poniéndose a la venta en taquilla después de esa hora.

«El Pavo Real» será presentado con decorados de Burman, figurines de Burman y Fontanals, realizados por Juana del Molino, de Madrid e ilustraciones musicales seleccionadas para esta obra

La función será radiada por la estación CMCY, y como nota social por la prensa y por la radio se dará a conocer la lista de la concurrencia.

Estrellita Castro, que ha sido contratada por la Cifesa, y que marchará a París, el viernes próximo, se despedirá del público de la Habana, mañana jueves en función especial en la que la Compañía Díaz Collado pondrá la graciosísima comedia «Triángulo» y como final de función Estrellita Castro en selectísimo programa que completarán otros artistas.

EL GRAN FESTIVAL BENEFICO.—El sábado próximo abrirá sus puertas el Hotel Nacional para la fiesta más bella, más fastuosa y más animada de la presente temporada invernal.

Trátase del grandioso festival benéfico que viene organizando el prestigioso Club de Leones de la Habana, con el concurso de un grupo entusiasta y distinguido de damas del gran mundo para dedicar integramente sus productos a la Escuela de Ciegos «Varona Suárez».

Plausible es el interés y el entusiasmo con que vienen trabajando los miembros todos del Club de Leones y el grupo selecto de damas presidido por la caritativa y bondadosa señora Emma Cabrera de Giménez Lanier, gentil esposa del señor Secretario de Hacienda.

Grande, sin precedentes, el embullo existente para esa magna fiesta en perspectiva que congregará el sábado en los salones del Hotel Nacional a cuanto vale y significa en el gran mundo habanero.

Fiesta encantadora, de aspectos múltiples e infinitos alicientes, que está llamada a hacer época en los anales de la sociedad habanera.

Comenzará desde por la tarde con un gran baile infantil, del que participarán nuestros niños todos, luciendo los más lindos y vistosos trajes.

Para los mayores habrá baile, comida, «show», exhibición de modas; fiesta en la piscina y mil y un incentivo más que harán de esta fiesta de caridad algo inolvidable, porque son muchas y variadas las sorpresas que se preparan.

La Comisión de Tesorería, que viene desplegando gran actividad en los trabajos a ella encomendados, está integrada en esta forma:

Señoras Angeles Alcover de Rivero, Conchita Bernal de Moré, Otilia Ramos de López, Maruja López de Figueredo María Luisa B. de Nasjuán, Rita Agostini de Samson y Manuelita Larrondo de Grau.

Señoritas: Paquita Pino, Margot Collazo, Hortensia Cardona, Margot Lozano, Emilia Delgado y Panchita Lozano.

Presidenta: señorita Elsa Collazo Curtis.

Por el Club de Leones: señor Armando Rivero.

La Comisión de Música la forman las señoras María Josefa Catá de Herrera Arango, María Antón de Rojas, Marilita B. de Martínez Pedro y Mrs. George Fowler.

Y por el Club de Leones, el señor Pascual de Rojas.

La comisión nos envía los datos de las orquestas contratadas y lugares y horas en que tocarán.

He aquí esos datos:

Para el Gran Baile de Gala. (De 10 p.m. a 5 a.m.); Brito y su orquesta, amablemente cedidos por el Eden Concert y Armando Valdespí y su Conjunto del Ritmo.

Para la Comida, (De 10 p.m. a 12 p.m.) Swing Boys.

Kiosko de café, (De 10 p.m. a 5 a.m.) Trío Pinareño, galantemente cedido por el Hotel Sevilla.

Kiosko de bebidas. (De 9 p.m. a 5 a.m.) Cuarteto Luna.

Piscina. (De 9 p.m. a 5 a.m.) Sexteto Matancero dirigido por Graciano.

El Baile Infantil será amenizado por la Banda del Ejército, cedida por la señora Elisa Godínez de Batista; la Orquesta Habana, dirigida por la señora Sarita Jústiz y la Orquesta Quintana Melody Boys.

MAGNIFICA FUNCION.—El domingo próximo, a las nueve de la mañana, se celebrará una magnífica función en el Teatro Auditorium a beneficio del Local Social del Instituto Nacional de Investigaciones Psico-Físicas.

El programa, que resultará interesantísimo, lo integran un cartón cómico; «La Vida de Louis Pasteur», por Paul Muni; Bailes clásicos por la gentil danzarina Perla de León; «Una película real», que interpretan Pituka de Foronda y Ramón Valenzuela; dos números de canto por el bajo Gutiérrez Ruibal, y «La Loa de Futbol», por Pituka de Foronda.

Las localidades que están en poder de nuestras mejores familias se venden a base de cincuenta centavos luneta.

NOVEDADES DE INVIERNO

MEDIAS FINAS DE GRAN NOVEDAD

EN LOS COLORES DE LA ESTACION

1 Par Medias Chiffon pura seda muy finas, surtido en colores a 0.55 y 0.45

1 Par Medias Chiffon (pie francés), en colores de la temporada a 0.65

1 Par Medias Chiffon y semidobles (pie francés), en matices más elegantes a: 0.75

1 Par Medias de gasa (las más transparentes) en los tonos de moda, a: 0.95

1 Par Medias Chiffon y semidobles "Nueva Isla" (Garantizadas) a: 0.95

1 Par medias "KAYSER" de gasa, Chiffon y semi-dobles a: 1.15 y 1.35

LA NUEVA ISLA
LA CASA DE MEJORES ARTICULOS Y MAS BAJOS PRECIOS.
MONTE y SUAREZ TEL.A:6893

DE DUELO.—La distinguida dama Herminia Rodríguez viuda de Argüelles está de duelo en estos momentos con motivo del fallecimiento acaecido antier, de su hermana, la señorita Amelia Rodríguez.

La señora viuda de Argüelles nos ruega poner en conocimiento de sus amistades que recibirá visitas de pésame el viernes y el sábado, solamente, ambos días de cuatro de la tarde en adelante.

Queda complacida.

Sedas

Estampadas y Color Entero

Paños y Terciopelos

UN VERDADERO ALARDE DE PRECIOS BAJOS

El Mejor Surtido de Telas de Invierno, que hay en La Habana

COMPRUEBELO

LA moda exige este año, que la línea sea mucho más estilizada, para sus vestidos de noche y de calle.

Y para cumplir sus imperantes dictados con elegancia y distinción, "La Nueva Isla" ha traído las más lindas creaciones en Sedas Negras y en Colores, Sedas Estampadas, Paños, Lanas y Terciopelos, que por sus altas calidades, tejidos de moda, preciosas estampaciones, brillantes coloridos y lo sumamente bajo de sus precios, serán la mayor atracción de la Temporada Invernal. Vea a continuación algunas demostraciones:

¡¡VERDADERAS Y SENSACIONALES OFERTAS!!

CREPE MARROCAIN en 80 colores, que vale 50 cts. vara
CORTES DE 4 VARAS 1.50

CREPE MARROCAIN Satín Reversible, en 50 colores que valen 80 cts. vara,
CORTES DE 4 VARAS 2.68

CREPE MATELASE y Cloque, Gran Novedad, en 40 colores de moda, de 1.00 vara.
CORTES DE 4 VARAS 2.72

ROMANO SATIN Reversible, de suave caída, que vale 1.50 vara.
CORTES DE 4 VARAS 4.90

TAFETAN CELANES de la mejor calidad, en 90 colores de moda, de 75 cts. LA VARA, a 0.58

TAFETANES en fondo prusia y negro, bordados en blanco. Gran Novedad.
LA VARA a 0.95

CREPE MARROCAIN Calidad extra en 90 colores de moda, que vale 70 cts. vara.
CORTES DE 4 VARAS 1.98

CREPE FAILLE, Gran Novedad en 40 colores de moda de 1.00 vara.
CORTES DE 4 VARAS 3.25

CREPE ROMANO, calidad extra de gran moda, que vale 1.25 vara.
CORTES DE 4 VARAS 3.90

CREPE SATIN Francés, de calidad extra en todos colores de moda.
LA VARA a 0.97 y 0.75

MOARES en distintos diseños brillosos de última moda.
LA VARA a 0.95, 0.78 y 0.58

CREPE MONGOL en 70 colores de moda, que vale 40 cts. vara.
CORTES DE 3½ VARAS 1.00

Sedas Negras

Para satisfacer las exigencias de la moda, en la cual predomina este año el color negro, para interpretar los modelos más elegantes de vestidos, "La Nueva Isla" ha importado una inmensa colección de sedas negras, tan sugestivas y elegantes, que unido a lo razonable de sus precios, serán uno de los más sensacionales éxitos de la Temporada.

No deje de verlas.

Terciopelos

TERCIOPELO de Seda Francés en 40 colores de moda, que vale 1.25
LA VARA a 0.85

TERCIOPELO Chiffon Brocado en calidad suprema, en todos colores.
LA VARA a 2.75

TERCIOPELO Chiffon Brocado en Oro y Plata, en todos los colores de moda, de 4.00
LA VARA a 2.45

TERCIOPELO Chiffon de la mejor calidad, en todos colores, de 2.50.
LA VARA a 1.98

TERCIOPELO Chiffon negro, con puntos de metal plata, que vale a 4.00
LA VARA a 2.40

ASTRAKANES en calidad extra, 1¾ vara ancho, en Blanco, Negro, Gris y Beige matizado
LA VARA 3.75, 3.25 y 2.50

Sedas Estampadas

¡OFERTAS NUNCA VISTAS!

1,200 Piezas de sedas Estampadas en más de 200 diseños de moda, que valen 0.50, 0.60, 0.70 y 0.80 cts. vara.

CORTES DE CUATRO VARAS

1.50 --- 1.75 --- 1.98 --- 2.18 --- 2.30 y 2.45

COMPRE EN MONTE, LA CALLE DEL PUEBLO

LA NUEVA ISLA
LA CASA DE MEJORES ARTICULOS Y MAS BAJOS PRECIOS.
MONTE y SUAREZ TEL.A:6893

SIMPATICA COMIDA.— Ofelia Perera y Alonso, bella y muy graciosa señorita de esta sociedad, ofreció una comida en días pasados para festejar a los jóvenes esposos Bernabé García y Cuca Alonso que cumplían un año de casados.

Se celebró la simpática comida en la residencia de la señorita Perera en la Víbora y resultó de lo más animada.

Fué servido un rico buffet, bailándose animadamente durante toda la noche.

Entre las señoritas se encontraban Nenita, Marta y Beba García Rivero, Rosario Martínez, Margarita y Berta Bonachea, Georgina y Berta Oliva, Lourdes Cuervo, Estela Pérez, Hortensia Alvarez, Irma y Adi Ginorio y Margarita Alonso.

Y entre los jóvenes, Luis de Vega, Tito Oteyza, Mario Castro, Luis de la Torre, Manolín Suárez, Jima García, José Faedo, Manolo Cadrecha, José Luis Alonso, Manuel A. Perera, Jesús Gurruchaga, Rafael Sánchez, Stick Alvarez y Joaquín Corbera Jr.

Con la señorita Perera hicieron los honores de la fiesta las señoras Angela del Valle viuda de Alonso y Guillermina A. de Perera.

RECITAL.—En la Sala Espadero, del Conservatorio Nacional de Música, se celebrará el sábado 11 de diciembre un recital interesantísimo, a cargo de la admirada artista Hortensia Droop de Dalmau.

He aquí el programa, en cuya primera parte figura: «Chopin en la Epoca Romántica», charla descriptiva; «Las sombras», de Juan Clemente Zenea, sobre el tema del Nocturno número 9 de Chopin, por Hortensia Droop de Dalmau, acompañada al piano por Julio de los Reyes Gavilán; «Mazurca», «Estudio», «Balada número 3», «Berceuse» y «Gran Polonesa», por los alumnos del Conservatorio Falcón, señoritas Carmen Cruz Ortega, Wilda Fernández del Barrio, Alma Fernández del Barrio y el señor Alberto Fernández Ramos.

En la segunda parte están las recitaciones «El príncipe sin nombre», de Gustavo Sánchez Galarraga; «Description of Rome» (Childe-Harold), de Lord Byron; «Die Grenadiere», de Heinrich Heine; «La chanson de Fortunio», de Adfred de Musset, por Hortensia Droop de Dalmau, acompañada al piano por Julio de los Reyes Gavilán.

EN LA PARROQUIA DE JESUS DEL MONTE.—Hoy, a las nueve de la mañana, en la Parroquia de Jesús del Monte, se celebrarán solemnes honras fúnebres por el alma de la que en vida fué noble y virtuosa dama Pilar de la Concepción viuda de Fernández, de cuyo triste fallecimiento se cumple un mes.

Para tan piadoso acto invitan sus hijos, hijos políticos, y nietos.

Luis de POSADA

Dr. HUMBERTO FAZ TABIO

Especialista en ENFERMEDADES DE NIÑOS.

CALZADA No. 90 entre PASEO y A. VEDADO — CONSULTAS de 3 a 5 P. M. — Teléfono F-2679

ENVENENADA

En el Primer Centro de Socorro, fué asistida de grave intoxicación, Evangelina Peñalver López, de 20 años y de Vives 98, que sufrió en su domicilio, al ingerir cierta cantidad de sulfumán, con ánimo de privarse de la vida.

INTERESANTE FORMULA

Una interesante fórmula es la de la Quintonine con la cual se hace instantáneamente y por poco dinero, un litro de rico vino fortigicante. Merced a su influencia benéfica, todas las fatigas, todos los deprimidos hallan alivio rápidamente: el apetito vuelve, las fuerzas aumentan, el estado general mejora. La Quintonine puede tomarse también a la dosis de una cucharadita antes de cada comida, sea pura, sea en una copa de agua gaseosa, azucarada o no, añadiendo jugo de limón. El frasco $0.40 en la DROGUERIA DE JOHNSON, Obispo 30, La Habana, y TODAS FARMACIAS.

FARMACIA DROGUERIA DE "JOHNSON" DE TURNO LOS LUNES
Obispo Nº 30 TELEFONO-A-2129.

LA MAYOR 35 EDIFICIOS 700 EMPLEADOS SARRÁ DROGUERIA ABIERTA TODOS LOS DIAS TODA LA NOCHE LOS MARTES A-8026 A-3641

FARMACIAS DE TURNO HOY MIERCOLES

DESDE BAHIA A PASEO DE MARTI

Habana No 112	A-8778
Inquisidor No. 1	A-6413
Luz y San Ignacio . . .	M-6677
Cuba entre O-Reilly y Obispo	A-7544
Villegas No. 23	M-4020
Cuba No. 52	A-7544
DE PASEO DE MARTI A BELASCOAIN	
S. Lázaro y Campanario.	M-4486
Reina No. 107	U-4188
Escobar No. 48	U-6813
Consulado y Trocadero .	M-5052
San Rafael No. 37 . . .	M-5588
Suárez y Apodaca . . .	M-5190
Amistad y San José . .	A-6662
San José y Gervasio . . .	U-3020
Tenerife y Carmen . . .	M-5121
Neptuno y Manrique . . .	M-4160
Neptuno No. 17	A-6566
DE BELASCOAIN A INFANTA	
Cristina No. 22	
Carlos III e Infanta . . .	U-6808
Carlos III No. 8	
Castillo y Santa Rosa .	M-4655
San Rafael No. 172 . . .	U-7077
Monte No. 246	M-5086
Neptuno y Oquendo . . .	U-6924
VEDADO	
Calle 7 No. 84	F-6271
Calle 9 esquina a L . . .	F-6161
D y 19	F-6292
Línea No. 156	F-4040
Calle 23 y G	F-6119
VIBORA	
Jesús del Monte No. 695 .	I-7678
San Francisco y Buenaventura	I-7207
JESUS DEL MONTE Y SANTOS SUAREZ	
J. Delgado y Lacret . . .	I-7755
Rodríguez y Dolores . .	I-7613
Santos Suárez No. 10 . .	I-7332
LUYANO	
Cueto y Santa Ana . . .	X-1111
J. Alonso e Infanzón . .	X-2371
Justicia y Herrera . . .	X-1936
CERRO	
Calzada del Cerro No. 895	I-7436
Palatino y Atocha	I-7719
Calzada del Cerro 527. .	M-9768

NOTA.—Este grupo deberá prestar servicio público todo el día y la noche de los domingos siguientes: Enero 3; Febrero 14; Marzo 28; Mayo 9; Junio 20; Agosto 1o.; Septiembre 12; Octubre 24; Diciembre 5.

Estos turnos han sido acordados en cumplimiento de lo dispuesto en el Art. VI del Decreto-Ley 2004 de 7 de Noviembre 1936.

Las enmiendas de la Cámara a la Ley de Retiro Bancario desvirtúan su espíritu, dice Wifredo Albanés

La Ley deberá discutirse nuevamente en el Senado, y pedirá a éste que rechace las enmiendas. Si esto ocurriese, el proyecto pasará a una Comisión Mixta

El proyecto de Ley del Retiro Bancario ha vuelto al Senado de la República, ya que la Cámara de Representantes le ha introducido tres enmiendas.

Dichas enmiendas consisten en rebajar el número de años que se exigen como antigüedad para que los empleados puedan acogerse al beneficio de dicha ley o del **Pension Fond** o Fondo particular del Banco, manteniéndose el derecho a opción en todos los casos; en suprimir del proyecto el artículo que prohibía a los empleados de Banco que tuvieran bienes de fortuna que le produzcan una renta cuantiosa—tres veces por lo menos el montante de la pensión que le correspondería—acogerse a los beneficios de la jubilación; y en eliminar también la última parte de la disposición que establecía que cuando la reducción de las pensiones y el aumento de los ingresos no fueran suficientes para cubrir el déficit de la Caja. Las entidades bancarias vendrían obligadas a sufragarlo, esto es, la que se refiere al compromiso que se impone a los Bancos.

El senador Wifredo Albanés, que fué el Ponente del dictamen sobre el proyecto de referencia y su defensor en la Alta Cámara de la República, se propone sostener en el hemiciclo, tan pronto como se aborde dicho asunto, que se rechacen las enmiendas de plano y se remita el proyecto a una comisión mixta de senadores y representantes, como es costumbre en esos casos.

Entiende el citado senador, que se tomó gran empeño en que los cálculos del proyecto fueran los más conservadores posibles, hasta el punto de que resulta el que más bajas jubilaciones paga, que las citadas enmiendas desvirtúan sustancialmente el espíritu de la ley.

Refiriéndose a la primera, apunta que el proyecto sólo mantenía el derecho de opción entre el Retiro Bancario y el **Pension Fond** en los casos de los empleados que ya tienen un derecho adquirido o están próximos a adquirirlo en relación con la última de las instituciones citadas, con el propósito de no lesionar intereses, pero que en la forma en que establece la opción la enmienda se pone en gran peligro el retiro que se crea, pues todo retiro se nutre del aporte de los empleados y éstos pueden ser inducidos entonces a optar por el **Pension Fond.**

También consigna que al reducirse el número de años para obtener la jubilación se atenta también contra la Caja que se pretende establecer, ya que se la puede recargar de jubilaciones y ello puede traer pésimas consecuencias.

La segunda enmienda, es decir, la que permite a los que disponen de rentas cuantiosas cobrar también retiro, la considera el senador Albanés inmoral y desacorde con la Política del retiro, que es la de atender a las necesidades del que nada tiene para que no se convierta en una carga pública.

Y finalmente, en lo que respecta a la tercera, es decir, al compromiso que contraen los Bancos, en última instancia, de sufragar los déficits, señala que dicha medida era sólo de carácter psicológico, pues fijándose unas pensiones muy conservadoras y estableciéndose dos medidas de emergencia anteriores, como son la rebaja de las pensiones en un 20 por ciento y el aumento de los ingresos en un 10 por ciento, con las que se puede sufragar con creces cualquier déficit, la disposición iba sólo encaminada a obtener una verdadera fiscalización de las entidades bancarias que para resguardarse de toda contingencia o riesgo se interesarían en la buena marcha de la citada caja del Retiro Bancario.

También nos informó el senador Albanés de las contadas personas en Cuba, unas siete en total, que venían percibiendo cantidades del **Pension Fond** no obstante contribuir en gran número a la misma y de las gestiones que se habían realizado para que dicha institución devolviese a los empleados de Bancos que se acogiesen al Retiro Bancario las cantidades que habían ingresado en ella, sin interés desde luego de ninguna clase.

Dicho proyecto de ley, según nos declaró el senador Albanés, volverá a ser abordado por la Alta Cámara en una de sus próximas sesiones.

Renueve su Belleza Con Cera Mercolizada Renovador del Cutis

Ninguna mujer debe lamentarse si su cutis no es bello y suave cuando es tan fácil para ella el conseguirlo con la Cera Mercolizada. Esta excelente crema—Crema completa—tipifica el tratamiento más apropiado para el embellecimiento del cutis. Palmébese el rostro vigorosamente con Cera Mercolizada, así como el cuello y brazos antes de acostarse. Se derrite e introduce en los poros y los limpia de toda impureza. La Cera Mercolizada convierte la capa de piel exterior rugosa y marchita por las inclemencias del tiempo, en diminutas e invisibles partículas. Revela un cutis nuevo encantador, bello y limpio de impurezas, viéndose su rostro más juvenil y hermoso. Descubra la belleza oculta de su cutis con Cera Mercolizada. En todas las farmacias.

SE AUTORIZA EL DESPACHO DE GOLOSINAS DE NAVIDAD POR MEDIO DE «QUEDANS»

Según nos informaron en las oficinas de las entidades que representan los intereses del comercio, la Dirección General de Aduanas atendiendo las peticiones de esos elementos, ha autorizado a los Administradores de Aduanas para que permitan el despacho, por medio de «Quedans», de turrones, quesos, membrillos, nueces y otros artículos propios de Navidad. También ha autorizado el despacho por Quedan, de los juguetes, como pidió el comercio, no accediendo al despacho de vinos y sidras.

Ayude a sus Riñones A Combatir Gérmenes Peligrosos

Sus Riñones contienen 9 millones de tubos capilares que son puestos en peligro por la presencia de Gérmenes causados por resfríos, caries dentales, amigdalitis, y enfermedades infecciosas. ¡Cuídese! Los trastornos de los Riñones y la Vejiga lo hacen sufrir de Ardor y Micción Pruriginosa lo que es causa de frecuentes Micciones Nocturnas, Nerviosidad, Dolores en las Piernas, Mareos, Reumatismo, Ojeras Muy Pronunciadas, Tobillos Hinchados, frecuentes Dolores de Cabeza y Resfríos que pueden hacerlo sufrir de Pérdida de Energía, etc.

Cystex,—la prescripción de un médico eminente,— comienza a combatir sus trastornos en 24 horas. Mata los Gérmenes en los Riñones y los dolores en 2 horas y en 8 días hace que se sienta y parezca varios años mas joven.

Cystex solamente, reclama la certidumbre de matar todos los Gérmenes que infesten sus Riñones removiendo así la causa de sus trastornos. Consiga Cystex de su farmacéutico. Debe restablecerlo en 8 días o le garantizamos devolverle su dinero. Comiense a acabar con la causa real de sus trastornos hoy mismo. La garantía de Cystex la protege.

DEFUNCIONES OCURRIDAS AYER EN LA HABANA HASTA LAS CUATRO DE LA TARDE

Arturo Gutiérrez Rodríguez, blanco, 30 años. Lealtad 147.

María Zarnús Abraham, blanca, 80 años. Monte 68.

Amelia Gallego Herrera, blanca, 68 años. H. Municipal.

Eulalia Garay Zabala, blanca, 79 años. J y 11, Vedado.

Ezequiel Terry Moreno, mestizo, 41 años. Cerro 899.

Ernesto Menocal Averoff, blanco, 76 años. Primelles 76.

Angel García Santos, blanco, 66 años. H. C. García.

Luisa Leiva Becerra, blanca, 46 años. H. C. García.

Julio Paladón Quintero, blanco, 26 años. Tercer C. Socorro.

Adolfo Rico Fernández, blanco, 38 años. H. Lebredo.

Sábanas del Fabricante Directo al Consumidor

FABRICA DE SABANAS
CUBA 81
ESQUINA A SOL

AVISO
REDUCIMOS UN 20% nuestros precios de SABANAS DE ALGODON debido a la baja del mercado

Warandol de hilo legítimo para sábanas cameras, la vara . . . $0.90

Warandol de hilo Belga, 10/4 de ancho, la vara $1.00

Sábanas de Warandol de hilo legítimo, cameras, a $2.50, $2.85 y $3.00.

Surtido en variados colores, la vara $1.10

M.E.C.D. 2016

EL LUNES DESIGNARAN INTERVENTORES MUNICIPALES PARA EL APREMIO DE LA TARIFA 1ra. DEL EJERCICIO

GACETILLAS

MAJESTIC: «ESOS HOMBRES» Y NUMEROS DE VARIEDADES

Programa especial es el que presenta hoy el cómodo y elegante teatro «Majestic», de Consulado 116, teléfono M-4477, comenzando el programa a los dos en punto por el orden siguiente: cartón, comedia y revista; Joaquín Busquet, Elena D-Orgaz, Carlos Villatoro, René Cardona y Arturo Manrique en la superjoya que lleva por título «La gran cruz». Adriana Lamar, Arturo de Córdova, Marina Tamayo, Luis G. Barreiro y Manolo Noriega en la superproducción que lleva por título «Esos hombres». Vea esta grandiosa película, fiel adaptación de la novela de la conocida escritora Catalina D-Erzell. Es un mensaje a todas las mujeres que han sufrido la crueldad del abandono. Escuche su canción favorita: «Noche de ronda», de Agustín Lara, interpretada magistralmente por Elvira Ríos. Este programa se repite en tanda de cinco y por la noche a las 8:15.

En la tanda de la noche se repite el mismo programa y varios números de variedades por conocidos artistas, en homenaje al conocido cantante de la Radio Juan Cruz. Lo integran: Viviana Gutiérrez, Martha Alfonso y Carmen González, aplaudidas cantantes. Las celebradas hermanas Cruz, el dúo moderno Juana María Salvi y Nené Enrizo; el barítono Carvajal, rey del tango; Alfredo González y el aplaudido tenor Roberto Fiallo Perejil y Juan Cruz, el homenajeado.

No deje de asitir a este gran acontecimiento. Precios: luneta o preferencia, matinee y tanda 10 centavos; tertulia, damas y niños 5 centavos; caballeros, 10 centavos.

Noche: luneta o preferencia 20 centavos; tertulia, 10 centavos.

Mañana: Joan Bennet y Warner Baxter en «Modas y bellezas de 1938» y Shirley Temple, en «El ídolo del regimiento».

INFANTA: «ALMAS EN EL MAR». TANDA ESPECIAL

Un precioso y estupendo programa es el que nos ofrece para hoy la empresa del elegante y cómodo teatro INFANTA, de la calzada del mismo nombre, esquina a Neptuno, con el teléfono U-3700, a base de dos regias películas, teniendo como atractivo principal el estreno de la superproducción de inmenso espectáculo, palpitante como el océano que le sirve de escenario, y que lleva por título «Almas en el mar», con Gary Cooper, George Raft, Olimpia Bradna, Frances Dee, Henry Wilcoxon y otros actores de renombre; a continuación se exhibirá la cinta «El dedo acusador», un drama de alta sensación, en el que, después de una extraña retribución vemos cómo un hombre se regenera y de la cual es intérprete principal Paul Kelly, muy bien secundado por Martha Hunt, Kent Taylor y Robert Cumming, y para completar el programa, el cartón «Bailando en la Luna», y la bonita variedad musical «Personajes de la ociosidad».

Los precios que regirán hoy son: mayores, 20 centavos; niños, 10 centavos, y tertulia 10 cts. todo el día.

Hoy, a las once de la noche, gran tanda especial con la película científica «Cómo se nace y cómo se muere». Aprobada para mayores; no apta para menores. Luneta, 20 centavos y tertulia 10 centavos.

Mañana, «Alegre y feliz», y «Fugitiva a bordo».

OLIMPIC: «LA VIDA DE EMILIO ZOLA»

OLIMPIC, en Línea y B, en el Vedado, con el teléfono F-6263, de la cadena Alvarez-Hernández.

Hoy, en tandas elegantes de 4.45 y 9.45, un cartón y éxito del grandioso preestreno de la maravillosa, extraordinaria superjoya cinematográfica «La vida de Emilio Zola», la mejor creación del señor Don Paul Muni.

A las 6.30 y 8.30, se pasa por la pantalla la dinámica y muy original cinta «El rey de la pista de hielo», con June Travis y Dick Purcell.

Precios para hoy: mayores 20 centavos en la tanda y 30 centavos por la noche. Los niños, 15 cts. y la tertulia 10 centavos a todas horas.

Mañana, «Asesinato sin clave», «La sirena del puerto» y episodio. El viernes, a las 11.30 de la noche, tanda especial con la película científica «Cómo se nace y cómo se muere».

VIVES: Tito Guizar en «ALLA EN EL RANCHO GRANDE»

Un éxito clamoroso fué el día de ayer, con el inicio de los **tres días gloriosos**, llenándose el salón por la tarde y por la noche, desde horas tempranas. VIVES, que está situado en la calle B, entre 27 y 29, en el Vedado, teléfono F-3128, ofrece hoy su segundo día de gloria, como homenaje a una de las películas que más llenos ha provocado, «Allá, en el Rancho Grande», con Tito Guizar y Esther Fernández, exhibiendo, además, «Muchachos de la ciudad», por Floren Delbene. Precios populares: a las 4.45, mayores 15 centavos; por la noche, a las 8.30, mayores 20 centavos y niños y tertulia 10 centavos a todas horas. Mañana finalizan estos **tres días gloriosos**, con «Besos brujos», por Libertad Lamarque, y «Nobleza gaucha», por Floren Delbene... y para el viernes, presentación del formidable rey del tango, Jorge Escudero, conceptuado como el sucesor de Carlos Gardel; una verdadera atracción que se ofrece en bien exclusivo del público; en la pantalla, ese día, «Hoy sí; mañana, no»; por Wheeler y Woolsey, y «Una apuesta de amor», por Gene Raymond.

GRIS: LOS CUATES CASTILLA Y PELICULAS

Hoy se presentan de nuevo en el elegante y confortable cine de las familias, GRIS, en la calle E y 17, en el Vedado, con el teléfono F-4292, de la empresa Heydrich y Fernández Ledón, los populares y aplaudidos cancioneros mexicanos los Cuates Castilla, que han actuado en este simpático coliseo durante tres días a teatro lleno.

Hoy, en tanda a las 4 y nocturna a las 8.15, se exhibirá un cartón del Pato Donald y estreno del emocionante y dinámico film de mucha emoción, «El peligro desconocido», con Ray Morley y L. Harding.

A las 5.15 y 9.45, en tandas elegantes, nuevas presentaciones de los cancioneros mexicanos los Cuates Castilla, ofreciendo nuevas canciones, corridos, guarachas, boleros... de su extenso repertorio; y estreno de la alegre y formidable producción «El fantasma se embarca», creación del joven galán Robert Donat y Jean Parker.

Precios: mayores, 20 centavos; los niños, 15 centavos y la tertulia 10 centavos a todas horas.

Mañana, matinée a las 2.15, con «La ciudad perdida», cartón, «El teniente de navío» y, en tandas, los Cuates Castilla.

MODERNO: «MODAS Y BELLEZAS DE 1938»

Un extraordinario programa Artistas Unidos ofrece el teatro MODERNO, de Jesús del Monte, con el teléfono X-1305. En sus turnos de tarde y noche, «Modas y bellezas de 1938», toda en colores naturales, con Jean Bennet y Warner Baxter; «Nace una estrella», de Janet Gaynor y Fredric Marsh; el cartón-comedia, «Sinfonías tontas»; y una revista Universal. Precios: hasta las 6.30, 15 centavos; después, 20 centavos; niños, 10 centavos; tertulia familiar, 10 centavos a todas horas.

Mañana: «Modas y bellezas de 1938», de Joan Bennet y Warner Baxter; y «Amor que nace del odio», de Marlene Dietrich y Robert Donat. Hasta las 6.30, 15 centavos; después, 20 centavos; niños, 10 centavos; tertulia familiar, 10 centavos a todas horas.

El viernes, en tanda a las 4.30 y noche a las 8.30, se presentará en escena la Compañía Infantil de la Habana, procedente del radioescenario MARTI, con la obra «Cómo se hace una revista» o «La cucarachita Martina», tomando parte más de 30 diminutas artistas, y la película titulada «Cántame tus amores», de James Melton y Patricia Ellis.

WILSON: «LA GRAN CRUZ» Y «DESPIERTA Y VIVE»

Wilson en Belascoaín y San Rafael, U-5863; 10 cts. de 1 y 30 a 6 y 30; y 15 cts. después, niños 10 cts. a todas horas.

Hoy, tarde, y noche, la revista semanal (Fox Sound New); y el cartón especial, «La tienda de los juguetes» y las super-atracciones «La gran cruz» magnífica super-producción en español, interpretada por Elena D-Orgaz, y René Cardona, con música y canciones de Agustín Lara; y «Despierta y vive» magnífica comedia musical de la Fox, interpretada por Alice Faye, y Ben Bernie.

A las 5 p. m. «La gran cruz» toda en español, interpretada por Elena D-Orgaz y René Cardona, con música de Agustín Lara; y «Despierta y vive» por Alice Faye, y Ben Bernie.

Mañana: «Alas rebeldes» o «Una mujer para diez» atracción super-especial, toda en español, por Nancy Torres, Raúl de Anda, y Emilio Fernández y «El gran farsante» por Akim Tamiroff, Marian Marsh, y Reginal Denny.

El Viernes: «Por su patria y por su dama» formidable espectáculo interpretada por Clark Gable, y Myrna Loy; y «La sombra de la duda» por Ricardo Cortez, y Virginia Bruce.

MAXIM: «LA LLAMADA DE MEDIANOCHE»

Un programa soberbio, es el que brinda a sus asiduos hoy el simpático y confortable cine Maxim de Bruzón y Ayestarán, con el teléfono U-7049, el predilecto de las familias por su magnífica proyección, sonido perfecto, confortable y ventilada sala y precios populares.

Hoy en tanda y función nocturna se pasa por la pantalla revista, comedia, estreno de la emocionante, formidable film de estupendo argumento «La llamada de media noche» con Gilber Roland y estreno de la grandiosa, regia, bella super-joya musical toda en español «La ley del harem» creación de José Mojica.

Precios: damas y niños 5 cts y caballeros 10 cts. en la tanda y mayores 10 y niños 5 cts. por la noche.

Mañana: «Los pequeños mosqueteros» con Billy Mauch y «El secuestrador o Nancy Steele ha desaparecido».

INGLATERRA: «La Gran Cruz» y «DESPIERTA Y VIVE»

Inglaterra en San Rafael y Consulado, M-5527; 10 cts. de 1 y 30 a 6 30; y 15 cts. después, niños 10 cts. a todas horas.

La mejor proyección de la Habana, y el más perfecto sonido, con el nuevo equipo sonoro Sincrofilm Phillips con pantalla de cristal.

Hoy, tarde, y noche, la revista semanal (Fox Sound New); y el cartón «La tienda de los juguetes» y las super-atracciones «La gran cruz» magistral super-producción en español, interpretada por Elena D-Orgaz, y René Cardona, con música y canciones de Agustín Lara; y «Despierta y vive» estupenda comedia musical de la Fox, interpretada por Alice Faye, y Ben Bernie.

Mañana: «Almas rebeldes» e «Una mujer para diez» super-atracción especial en español, interpretada por Nancy Torres, Raúl de Anda, y Emilio Fernández; y «El gran farsante» colosal atracción interpretada por Akim Tamiroff, Marian Marsh y Reginald Denny.

El Viernes: «Por su patria y por su dama» super-extraordinaria producción interpretada por Clark Gable, y Myrna Loy; y «La sombra de la duda» por Ricardo Cortez, y Virginia Bruce.

CUBA Y SALON ROJO: REGIOS PROGRAMAS

Un programa formidable es el que brinda hoy el elegante y confortable cine de las familias Cuba, de Suárez y Corrales, con el teléfono M-9786

En tanda a las 5 y nocturna a las 8 y 15 se exhibirá revista, comedia, «Una rubia dinámica» con Barton Mac Lane y Glenda Farrell y estreno de la grandiosa, regia, atrevida super-joya «La mujer marcada» con Bette Davis y Humprehy Bogart. Precios: Damas y niños 5 cts. y caballeros 10 cts. en la tanda y mayores 10 cts. y niños 5 cts. por la noche.

Mañana: «Rosario» y «Silencio Sublime».

Salón Rojo, el coquetón y siempre concurrido cine de las familias anuncia hoy un programa espléndido. En tanda y nocturna se pasa por la pantalla revista, comedia, estreno del emocionante drama de mucha acción «Dinamita oculta» con Charles Starrett y estreno de la emocionante film «Prometo pagar» con el popular actor Chester Morris. Precios: damas y niños 5 cts. y caballeros 10 cts. en la tanda y mayores 10 cts y niños 5 cts. por la noche. Mañana: «Redención» y «En las garras del vicio».

UNIVERSAL: «LA MONEDA ROTA» (ESTRENO)

El gran cine Universal, el predilecto de la barriada, sito en la calle de Egido entre Muralla y Sol, brinda hoy un programa grandioso, con dos estrenos en Cuba.

En función continua de 1 a 11 se exhibirá revista, comedia, éxito del estreno en Cuba de la sensacional, mucha acción «La moneda rota» con formidable, super-producción de William Desmond y estreno en Cuba del emocionante y estupendo drama «El héroe del monte azul» con Tom Tyler.

Precios: damas, niños y tertulia 5 cts. y caballeros 10 cts. hasta las 6 y 30 y mayores 10 cts y niños y tertulia 5 cts. después.

Mañana: «La trata de blancas» y «Puerto Arthur».

UNA ACLARACION DEL DIRECTOR DE LA ESCUELA NORMAL DE LA HABANA

El doctor Luis Alonso Director de la Escuela Normal para Maestros de la Habana, nos remite la siguiente carta, con el ruego de su publicación:

«Sr. Director de DIARIO DE LA MARINA.

Habana.

Distinguido amigo:

Habiendo llegado a mi conocimiento que en el día de ayer, en una hoja impresa distribuída públicamente, se profieren ataques calumniosos con referencia a mi actuación como Director de la Escuela Normal de la Habana, y apareciendo responsable de dicha publicación el señor Julio Ayllón Morgan, me interesa hacer las siguientes manifestaciones:

Considero improcedente, por la calidad y origen del ataque, prestar atención alguna a esas despreciables injurias y calumnias.

Me urge sin embargo destacar lo siguiente: El señor Julio Ayllón Morgan, inspira su actitud de hostilidad, según confesión propia, sólo en el hecho de no haber podido obtener una plaza de Estacionario de Biblioteca a la cual persistentemente aspiraba y que, por circunstancias ajenas a mi voluntad, fué imposible concederle. Lo anteriormente expuesto puede ser demostrado con testigos en cualquier tiempo.

De consiguientey por las razones expuestas, doy punto final a este asunto; no admito polémicas de esta índole e ignoraré cualquier nuevo ataque que presente esta forma y origen.

Muy reconocido, señor Director, por su bondad en publicar estas líneas, quedo de usted afectuosamente.

Dr. Luis Alonso».

BELGICA Y VIOLETA: MAGNIFICAS FILMS

BELGICA: «Allá en el Rancho Grande» damas 5 cts.

A petición de muchas familias, se ha seleccionado para hoy en este cine de Egido y Corrales, un magnífico programa donde figuran las grandes producciones «La ciudad oculta» por William Boyd, «Allá en el Rancho Grande» en español por Tito Guizar, el episodio 2 de la gran serie titulada «El aguila negra» o «Los vigilantes de la Ley» se pasará en todas las tandas de hoy, cuyos precios son de cinco centavos en la matinée y tanda para las damas y los niños. Para mañana «La bailarina» por Joan Crawford y Clark Gable y estreno de la producción «Entre las redes del crimen» por Bruce Cabot. El viernes 3 «Pimienta» por Jane Withers y «La destrucción del vicio» aprobada para mayores.

VIOLETA: «Madre o Stella Dallas», damas 5 cts.

A precios populares de cinco centavos en matinée y tanda, se pasará un grandioso programa en todos los turnos de hoy, exhibiéndose la maravillosa producción por John Boles, Bárbara Stanwyck y Ann Shirley titulada «Madre» o «Stella Dallas».

Mañana «Corresponsales de guerra» y «Momentos difíciles». El Viernes: 3, «Furia» y «Entre las redes del crimen».

Ramón Peón, realizador de películas

Hizo en Cuba sus primeros ensayos. Ha triunfado desde México en todos los países de habla hispana. En 1938 comenzará la producción de films en Cuba

Ramón Peón, el cubano gran realizador de películas, a la derecha, y a la izquierda, Antonio Perdices, el galán joven algo olvidado de «Casi varón», en plática amable con nuestro compañero Mariboña

Ramón Peón, antes de lanzarse a fuerza de audacia y de ignorancia de lo que dirigir películas significa (acaso de detenerse a pensarlo, nunca se hubiese decidido) era Quimico Azucarero, y antes aún, estudiante.

No es cosa de interrogarle sobre sus primeros pasos en la cinematografía, porque estuvimos juntos en la aventura. Ramón Peón era un excelente fotógrafo amateur, y un buen día se fué a los Estados Unidos, llegando a ser cameraman de la Gaumont. Fué el primero que copió la Habana volando. Hallaron un «cajón de aire», descendió el avión desde 200 pies de altura, estrellándose. Kelly, instructor del Ejército se fracturó un brazo. Peón salió con un antebrazo fracturado, una oreja desprendida... y al llegar de la clínica a su casa se encontró con que había nacido su primer hijo.

No pudo asistir ese mismo día al estreno de su primer película que realizó fungiendo de cameraman, jefe y empleado de laboratorio, codirector, actor escenógrafo, rotulista... y autor del libreto. El otro codirector fué un tal Maribona. El reparto de papeles se completó con señoritas y jóvenes conocidos. «Realidad» se llamaba, y sufrió sin protestas del público, un viaje por todos los cines de la República. Hace de esto veinte años. Eramos unos muchachos llenos de proyectos.

«Aves de Paso», y «Casados de Veras», con Alejandro González como socio capitalista; «Casi Varón», con Carrerá y Medina, capitalista y Antonio Perdices de galán jóven; «Mamá Zenobia», con Marina Cabrera por capitalista y protagonista y José Artecona haciendo de galán; «El Amante Enmascarado», con Ernesto Piedra, hijo del Ministro de Cuba en China (que vive en Hollywood actuando en films, componiendo música y tocando la guitarra), José Manuel Casanova, actualmente Senador de la República financió esta obra. Le siguió «El Veneno de un Beso» con Antonio Perdices, Mercedes Mariño y Yolanda Farrar producida por Barrios, Perdices y Peón con sus propios recursos; «La Virgen de la Caridad», obra de la misma empresa, fué la última realización de nuestro compatriota en Cuba. Un viaje precipitado a Hollywood, contratado por la Fox, como Assistant-Director con Richard Harlan, peruano-cubano, actual primer auxiliar-Director de Cecil B. de Mille, y próximo a sentarse en la banqueta con su nombre en el respaldo.

Año y medio trabajó Ramón Peón en la Fox, estudiando la técnica de los sistemas sonoros y acumulando conocimientos... La Secretaría de Educación de México lo llamó para hacer una serie de films educacionales. Tan favorablemente se impresionaron los mexicanos con la capacidad de nuestro compatriota, que la «Nacional Productora de Películas S.A.», que contrató a Antonio Moreno para dirigir «Santa», novela de Federico Gamboa, argumento elegido para la primera obra. Agustín Lara compuso la música. Actuaron Juan José y Mario Martínez Casado, cubanos y Lupita Tovar. Exito rotundo.

Después de colaborar con cuantas personas dirigieron películas en México, tuvo Peón la fortuna de asumir la total responsabilidad de «Sobre las Olas» que, a pesar de ser la primera calzada con su firma, le valió una votación popular de 78,000 cupones declarándola la mejor película mexicana del año 1933, obteniendo Medalla de Oro en el concurso anual de la revista «Cine Gráfico», de México.

Dirigió después «La Llorona», «Sagrario», «Tiburón», «Oro y Plata», «Tierra, Amor y Dolor», «Mujeres sin Alma», «Todo un Hombre», «Más Allá de la Muerte», ¿«Qué hago con la Criatura», «Sor Juana Inés de la Cruz», «Silencio Sublime», «Mujeres de Hoy», (seleccionada para la apertura de Radio-Cine de la Habana, rompiendo record de entradas), «La Llaga», «El Bastardo» (aún no estrenada en Cuba). «Chicos de la Prensa», «No Basta ser Madre» (con contrato prorrogado en «Payret» por su incesante atracción de público), «La Madrina del Diablo» (novela del propio Ramón Peón), y «Mujer Mexicana», no presentada aún en nuestros cines, en la cual por primera vez aparecen «charras» en la pantalla, enlazando caballos, coleando reses y realizando otras proezas... Y escrituradas ya, «El Circo» y «Danzón» para filmar a su regreso a México.

«Por sus obras los conoceréis», dicen las Sagradas Escrituras. Ramón Peón, comenzó con «Realidad» cuando era sólo un chico audaz que confiaba en su imaginación y en sus arrestos, es hoy día una REALIDAD, reconocido y admirado en la cinematografía sonora hispano-parlante.

Ahora se propone instalar un estudio en Cuba, plasmando su ilusión de veinte años. Ha visto lo que el Cine ha significado para México, y desea brindar esos beneficios a su patria. Tiene aquí tres o cuatro ofertas dignas de todo crédito. Aquellos capitalistas que se arriesgaron en sus primeras producciones no perdieron su dinero. Fueron los pioneros de la industria. Peón les guarda gratitud porque le ayudaron a hacer sus experimentos que forman parte de su ya larga experiencia en la materia, pese a que es un hombre extraordinariamente juvenil, animoso y alegre.

ORDENARAN LA CLAUSURA DE MUCHOS COMERCIOS QUE NO PAGAN POR LOS ALCOHOLES

Los concejales ofrecen cooperar a las navidades de los 300 becados del colegio «José Miguel Gómez». Funcionarios del Ayuntamiento brindan su ayuda. Comenzaron los pagos

Ayer cobraron los jornaleros de los Fosos la primer quincena de noviembre, ascendente a $19,377.23.

Interventores por los últimos trimestres

Entre las últimas disposiciones del Jefe de Impuestos Municipales, figura la liquidación del primer trimestre de la tarifa primera del actual ejercicio por la vía de apremio, ordenando sean designados los interventores necesarios para que en la próxima semana comiencen sus actuaciones contra los contribuyentes morosos que adeudan las tarifas segunda y tercera, aplicándoles la vía de apremio con el diez por ciento de recargo.

Ordenarán clausuras por adeudos de patentes de alcoholes

Por el Deartamento de Impuestos Municipales se ha ordenado que desde la entrante semana se proceda a cobrar con el recargo del duplo sus cuotas a los contribuyentes por Patentes de Alcoholes, semestrales y anuales del actual ejercicio. Si no pagan, se les clausurará el comercio o industria que ejerzan.

Los concejales ayudarán al Colegio Municipal

Por iniciativas del jefe del Departamento de Cultura Municipal, y por sugerencias del director del colegio «Gral. José Miguel Gómez», los niños becados tendrán un obsequio en las pascuas del presente año. Con ese objeto los concejales Alfonso García y Nicolás Duarte, han iniciado una colecta entre ellos, a fin de recaudar los fondos necesarios para tan excelente propósito.

El propio concejal señor Alfonso García ha donado diez pesos de su peculio particular como inicio de la colecta, que se extiende a los periodistas que allí hacen la información. Lo que se recaude se empleará en ropas, zapatos y dulces de Noche Buena.

Enterados de esta iniciativa los Jefes de Departamentos han prometido ayudar con un día de haber, así como el Alcalde interino señor Francisco Rivero San Román.

Recaudaciones municipales

Recaudó ayer el Municipio, por corriente, $8,568.73; por resultas, la suma de $1,810.20; para el Consejo la cantidad de $1,186.37, y por plumas de agua, $173.36.

Existen en las arcas municipales: $237,463.14, divididos en los siguientes conceptos: corriente, $15,554.28; resultas, $1,003.21; en depósito: Consejo, $44,746.37; estado, $8,657.86; acueducto, $8,755.69, y varios: $147,245.73.

Comenzaron ayer los pagos

Comenzaron ayer los pagos del personal del Municipio de la Habana, liquidándose las siguientes nóminas correspondientes al mes de noviembre: gastos de representación, $550; Cámara Municipal (concejales), $10,800; servidumbre, $2,913.83; una quincena de talleres, $1,505.50; y la Sección de Espectáculos, $1,230.00. El total de los pagos ascendió a $16,999.33. Hoy continuarán, de acuerdo con la recaudación.

Persecución al clandestinaje

El Jefe de Gobernación Municipal logró detener ayer siete carros que se dedicaban a la venta en ambulancia de pan, sin tener licencia para ello. Conducidos a la 12a. Estación de Policía, los conductores depositaron 50 pesos para responder al pago de los arbitrios, quedando más tarde en libertad.

Trasmisión de dominio

Conoció la Junta de Amillaramiento de la siguiente trasmisión de dominio: ante el notario doctor J. M. Fernández, Adolfo Polo Fernández, le vendió a Mario Soto Urquiza la casa sita en J. B. Zayas entre O-Farrill y Patrocinio, por la suma de mil doscientos pesos.

Listas cobratorias al Gobernador

El Gobernador de la Provincia de la Habana, ha remitido al Alcalde para ser llenados por éste y devueltos antes del día 15 de diciembre, dos modelos, que se refieren al líquido por listas cobratorias, que puede utilizar el Gobierno Provincial, para cubrir sus presupuestos.

CRUCIGRAMAS

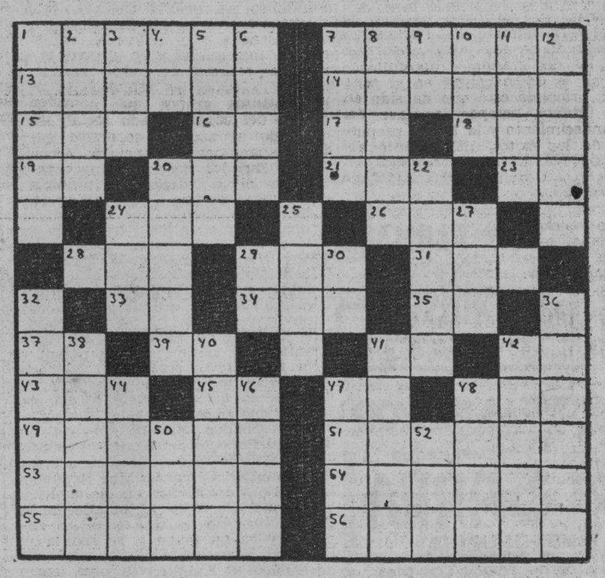

HORIZONTALES

1—Célebre mexicana amante de Hernán Cortés.
7—Elevación de terreno.
13—Instrumento de agricultura (pl.)
14—Montaña de Armenia.
15—Pronombre.
16—Interjección.
17—Adverbio de tiempo.
18—De esta manera.
19—Naipe.
20—Título de alta dignidad en algunos estados.
21—Composición poética.
23—Asociación Canaria.
24—Flor.
26—Reza.
28—Apócope de Santo.
29—Condimento.
31—Hacia aquí.
33—Voz que se usa repetida para arrullar a los niños.
34—Ciudad y puerto de Finlandia.
35—Negación.
37—Artículo.
39—Interjección.
41—Dios del Sol.
42—Contracción.
43—Amarra.
45—Número romano.
47—Variante.
48—Altar.
49—Modo y forma de hacer una cosa.
51—Dar noticia.
53—Hacer masa.
54—Relativo al can.
55—Período de tiempo.
56—Te atreverás.

VERTICALES

1—Brotar.
2—Juguete. (pl.)
3—Nivel.
4—Marchad.
5—Apuntes.
6—Cocinar.
7—Hijo de Agripa y Julia.
8—Rezado.
9—Artículo.
10—Cólera.
11—Cesta para la pesca.
12—Región de la antigua Grecia frente a la isla de Eubea.
20—Arbol conífero (pl.)
22—Embuste, trampa, estafa.
24—Hogar.
25—Entre los moriscos profeta.
27—Arbol leguminoso venezolano.
29—Sociedad Anónima.
30—Artículo.
32—Mamífero rumiante de la América Meridional (pl.)
36—Limpio, puro (pl.)
38—Amárrame.
40—Escucharán.
41—Ciudad de Nicaragua.
42—Igual al 22.
44—Estado de la Indochina sometida al protectorado de Francia.
46—Rostro.
47—Pedazo de madera.
48—Coger.
50—Pronombre demostrativo.
52—Rey de Wessex en la heptarquía sajona, desde 689 a 726.

A. L. G.

Solución al Crucigrama anterior

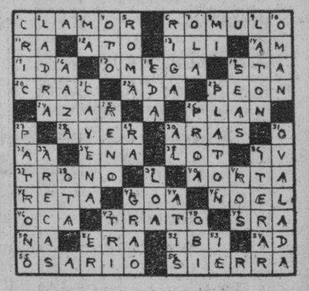

AUTO QUE SERA OCUPADO

Por interesarlo el administrador de la Aduana, señor Alfredo Botet, se ha dispuesta la busca y ocupación del auto chapa F-517317, del estado de la Florida, de la propiedad de J. H. Gray, porque al vencerse el plazo que le fué concedido, no se ha presentado a abonar los derechos arancelarios correspondientes.

CARECIA DE LICENCIA

El sargento Cándido Santana, de la Quinta Estación, arrestó a Gregorio Machín Rivero, de 27 años y de G. esquina a 13, Reparto Batista, porque al hacérsele sospechoso en la esquina de su domicilio, le practicó un registro, ocupándole un revólver calibre 32, sin la correspondiente licencia.

DESAARIPCION

Irene Ramos Hernández, de 28 años y de Alambique 61, denunció en la Quinta Estación, que Luis Ramos Hernández, de 13 años, desde el día 28 del actual, ha desaparecido de su domicilio, por lo que teme le haya ocurrido alguna desgracia.

HURTO

Secundino Santa Cruz, de 53 años y de Manrique 161, denunció en la Quinta Estación, que de su domicilio le sustrajeron una maleta donde guardaba varios objetos de cirugía, valorados en 30 pesos.

POR SOSPECHAS

El vigilante 1781, E. Alfonso, de la Quinta Estación, arrestó a Agustín Jiménez Cervantes, de Esperanza 127, por haberle ocupado un pollo del que no pudo justificar su procedencia.

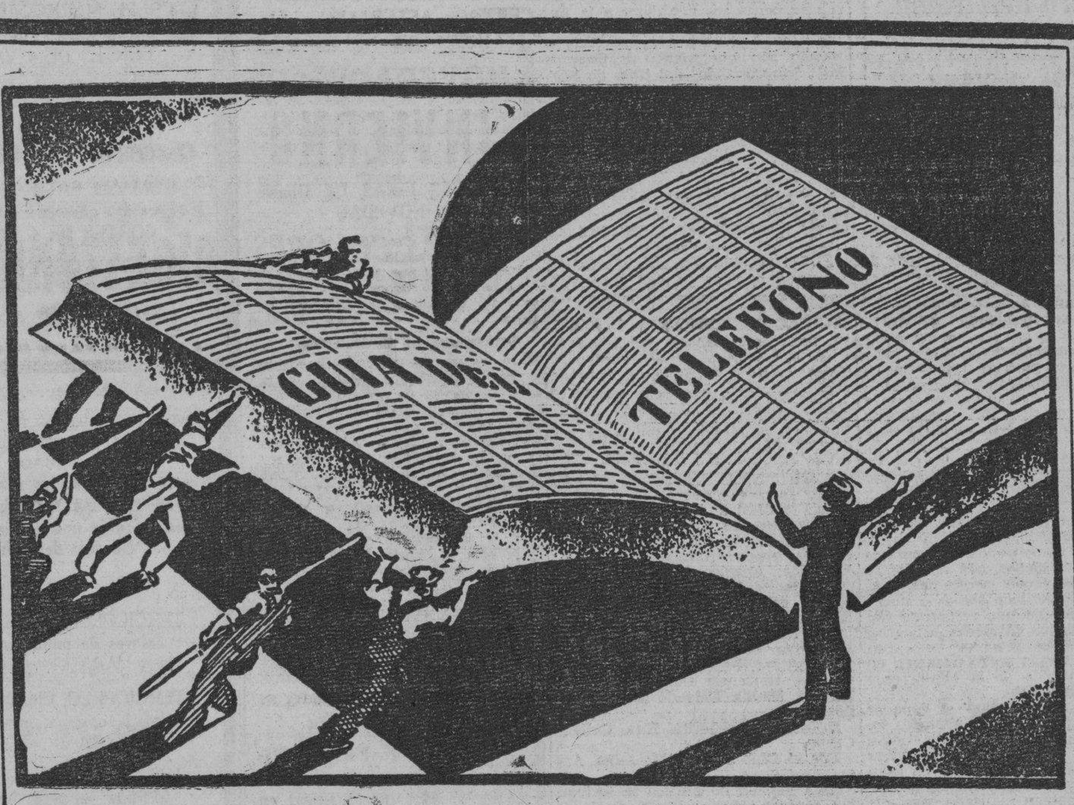

SE CIERRA EL DIRECTORIO TELEFONICO

el día 10 de Diciembre

Recuerde que el Directorio se edita cada **seis meses** y que **su nombre y su número no aparecerán** durante este tiempo, si no solicita su teléfono antes de esa fecha

Visite nuestras oficinas o llámenos al A-0715 y le atenderemos con prontitud.

CUBAN TELEPHONE COMPANY

M.E.C.D. 2016

1888 -- CERVECERIA "LA TROPICAL" -- 1938

50 50 50 50

Esta constelación de **"50"** de diferentes magnitudes está destinada a proporcionar bienestar a nuestros Sres. CONSUMIDORES durante el año 1938

¿Como? Pronto se sabrá; mientras llega el día, TOME CERVEZAS

TROPICAL - CRISTAL - MALTINA TIVOLI VITAMINADA - EXCELSIOR - 1/4 TROPICAL

Las inmejorables de AYER, de HOY y de MAÑANA

NUESTRA ETICA INDUSTRIAL ES COMPETIR CON CALIDAD

¡¡AH!! y guarde las tapas usadas e inutilizadas por tanto, provistas de disco higiénico metálico adherido al corcho.

Busque la solución del **primer 50** los días **4, 5 y 6**

Cervecería "LA TROPICAL"

SOCIEDADES ESPAÑOLAS

LA CANDIDATURA DEL CASINO ESPAÑOL EN QUE SE DESTACA EL DR. GARCIA DEL CUETO, TIENE GRANDES PROBABILIDADES DE EXITO. LA CALORIZA EL SOCIO

Una animada justa electoral se avecina entre los numerosos elementos del «Casino Español de la Habana», con vista a los próximos comicios que en su edificio social de Prado, y en cumplimiento con el Reglamento de la Institución, habrán de tener lugar el domingo doce de diciembre, de nueve a doce a. m.

Entre las candidaturas que se han presentado a la consideración de la masa social, figura la número uno, que fué suscrita por más de cien asociados y cuenta con un considerable número de simpatizadores y la que, al decir de algunos observadores, indudablemente ofrece mayores posibilidades de éxito, entre otros motivos por la calidad de los elementos que, procedentes de los distintos pequeños sectores que se distinguen dentro de la colectividad, integran la misma.

Velando siempre por la más perfecta armonía y acorde con lo que previenen los estatutos sociales, la candidatura número uno representa el contenido de una justa proporción entre las dos grandes representaciones que se desenvuelven en el seno social, principio éste que ha sido en estos últimos tiempos la clave del engrandecimiento y la fuerza propulsora de los éxitos últimamente alcanzados por la decana sociedad.

El doctor Serafín García del Cueto, prestigioso abogado cubano, personalidad de grandes merecimientos y alto relieve dentro de la Colonia Asturiana, en cuya Casona es uno de los más esforzados paladines y batallador incansable que ha colaborado en importantes y magníficos empeños sociales, figura como candidato a la Vicepresidencia Primera por la Candidatura Número Uno en las elecciones del mes entrante, junto con el señor Marcelino González García, conocido comerciante de esta capital, quien figura en la misma para el cargo de Tesorero.

Completan dicha Candidatura Número Uno, dieciocho nombres de connotados socios como candidatos para Vocales, y que son los señores Aquilino Entrialgo Alvarez, Dr. José María Valdivia Gómez, Juan Varela Grande, Enrique Urioste y G. de la Linde, Laureano Mayo, Dr. Francisco Arazoza Pérez, Siro García Menéndez, Dr. Manuel Yáñez Galego, Luciano Peón Migoya, Manuel Saavedra Casuso, José Fernández Fernández, Héctor Rodríguez Bravo, José M. Villamil Fernández, Dr. Raúl de la Cerda Llano, Constantino Moreiras Fernández, Dr. Enrique Rodríguez Narezo, Perfecto Díaz Rey y Francisco Préstamo Sánchez, todas personas muy estimadas en las esferas comerciales y en el foro, que a la vez representan todas las actividades y todas las aspiraciones de los distintos grupos que conviven dentro del conglomerado social, incluyendo el aspecto deportivo que tanto auge viene alcanzando en el Casino Español, después de la construcción de su magnífico Balneario de la Playa de Marianao, que es orgullo de sus socios.

3 CONJUNTOS EL SABADO EN EL CENTRO MONTAÑES

Para el próximo sábado, día 4, asistirá la orquesta del profesor Corman, el septeto «Redención» y el quinteto «Carballeira» al baile que se efectuará en los coquetones salones del Centro Montañés (Prado y Neptuno).

Dará comienzo este acto a las 9 de la noche y hasta las cuatro de la madrugada estarán los bailadores disfrutando de una noche inolvidable.

La orquesta típica del profesor «Corman», la preferida del público bailador, ha de complacer a todos los asistentes con su extenso repertorio.

Habrá muchos obsequios para las damas y solamente se cobrará una mínima cuota por guardarropía.

ACTOS PARA HOY

CENTRO ASTURIANO: Junta de la Comisión de Presupuestos de Asistencia Sanitaria a las ocho y media de la noche en el palacio social.

CENTRO DE VENDEDORES COMERCIALES: Junta general extraordinaria de asociados a las ocho y media de la noche en sus propios salones de Prado 118, altos. Para tan importante acto cita el secretario, señor Manuel Romero Ruiz.

PARTIDO JUDICIAL DE PADRON: Junta ordinaria de la Directiva por la noche en Monserrate 125, altos, para la cual cita el secretario, señor José M. Pérez.

GRAN VERBENA HOMENAJE EL PROXIMO SABADO, 4, EN EL «DEPORTIVO ASTURIAS»

La orquesta «Havana Casino» recibirá el próximo día 4, gran homenaje. El Club Deportivo Asturias, que este año ha brindado a la juventud bailadora lo mejor en música al celebrar con triunfos sucesivos grandes verbenas.

Está laborando la comisión organizadora con el entusiasmo que pone siempre que organiza fiestas bailables, para brindar a la sociedad habanera el más formidable festival del año, y que la sección de Recreo y Adorno del «Deportivo», dedica a la gran orquesta Havana Casino que de nuevo entre nosotros, después de haber triunfado ruidosamente en Buenos Aires, recibirá de la Habana entera este homenaje de simpatía el próximo día 4.

Las orquestas que en esa noche, además de «Havana Casino» tendrán a su cargo los bailables son: Antonio María Romeu, el mago de las teclas y el Septeto Nacional.

Los caballeros abonarán sesenta centavos; las damitas pueden solicitar su invitación en la secretaría del Club, Estrella y Subirana.

SERA UN EXITO LA FIESTA DE LA SOCIEDAD DE POL

En la sociedad «Hijos del Ayuntamiento de Pol y su Comarca» se observa inusitado movimiento con motivo de la soberbia matinée bailable que dicha institución celebrará el próximo domingo de 2 a 7 en la espléndida terraza del «Deportivo Carmelo», situada en Línea y 18, paradero del Vedado.

El Comité de Damas, que preside la señora Antonia Lenza y de la que es secretaria la señorita Josefina Conde, tiene en cartera varias sorpresas y numerosos regalos para la juventud bailadora capitalina que se desbordará el domingo en la terraza del Carmelo. Dicho acto será amenizado por Antonio María Romeu, la Gloria Matancera y el Quinteto de Tomé.

LAS CELEBRES MATINEES DEL CENTRO CASTELLANO CONTINUAN EN C. ENRIQUEZ

Las matinées bailables que venían celebrando todos los domingos los muchachos del Club Hispano Habanero en el Centro Castellano, han sido suspendidas.

Causas ajenas a la voluntad de dichos organizadores han determinado tal medida; pero no deben desanimar se los elementos bailadores porque esas mismas matinées dominicales comenzarán a celebrarse, a partir del próximo domingo, día 5, en los amplios salones de la sociedad «Curros Enríquez», de Santos Suárez y Dolores.

La insuperable orquesta de Belisario López y los septetos Sonora Matancera y Gloria Matancera son los tres conjuntos seleccionados para amenizar el programa bailable en esta primera matinée de inauguración, que dará comienzo a las dos de la tarde para finalizar a las siete de la noche.

DAMAS DE LA COVADONGA

En la hermosa clínica «Damas de la Covadonga» sufrió en días pasados una delicada operación la distinguida Sra Concepción Alvarez, la que ya se encuentra en vías de absoluto restablecimiento. Practicó dicha operación el prestigioso profesor de nuestra Universidad Dr. Elpidio Stincer, quien se anotó un rotundo éxito.

LAS VEINTE CURAS VEGETALES DEL

ABATE HAMON

UN NUMERO PARA CADA ENFERMEDAD

Curan radicalmente, SOLO CON PLANTAS, cura No. 1 la Diabetes, No. 2 Albuminuria, No. 3 Reumatismo, Etc., así se tratan las siguientes enfermedades: ASMA, BRONQUITIS, ESTOMAGO, (dispepsia etc.) NERVIOS, CORAZON, RIÑONES, HIGADO, ULCERAS del ESTOMAGO, ESTREÑIMIENTO y así cada medicina su número. Numerosos testimonios encontrará en el libro «LA MEDICINA VEGETAL», que se regala a quien lo solicite. No es precisamente necesario enviar este cupón. Pida hoy mismo el Libro «LA MEDICINA VEGETAL», con su nombre y dirección clara al Dr. P. RAMIREZ, Representante y Depositario de los Laboratorios Botánicos de Bruselas (Bélgica) Ave. S. Bolívar 141, Habana.

FIESTAS PROXIMAS

CLUB DEPORTIVO HISPANO-AMERICA y SOCIEDAD DE EMPLEADOS DE LA TROPICAL: Gran velada homenaje al conocido actor Ernesto Arnal el sábado por la noche en los salones de la «Artística Gallega».

SOCIEDAD JOVELLANOS: Matinée bailable de carácter social el domingo en sus salones de Amistad 154, altos, amenizada por la orquesta «Happy Happy», de Ulacia.

CLUB DEPORTIVO ASTURIAS: Brillante verbena el sábado en sus terrenos de Estrella y Subirana, amenizada por Antonio María Romeu, Havana Casino y Septeto Nacional.

ASOCIACION CANARIA: Gran fiesta bailable el sábado por la noche en sus salones y roof garden, amenizada por la orquesta de Antonio María Cruz, el jazz band «Happy Hapy» de Ulacia y el septeto Lira Matancera. Mañana, jueves, habrá recibo bailable, amenizado por Belisario López, Gloria Matancera y Lira Matancera.

SALONES DEL CENTRO MONTAÑES: Magnífica verbena el sábado, amenizada por dos orquestas y un quinteto.

HIJOS DEL AYUNTAMIENTO DE POL Y SU COMARCA: Soberbia matinée el domingo en la espléndida terraza del Deportivo Carmelo, situada en Línea y 18, Vedado, amenizada por Antonio María Romeu, Gloria Matancera y Quinteto de Tomé.

LICEO DE MEDINA: Gran fiesta bailable el domingo por la noche en sus amplios salones de la calle 22 esquina a D, Vedado, amenizada por la gran orquesta de Emilio Parada.

JARDINES DE LA CERVECERIA POLAR: Formidable verbena en honor de Santa Bárbara, el sábado día 4, desde las nueve de la noche hasta las cuatro de la mañana, amenizada por Raúl Valdespí, Laferté, Gloria Matancera, Sinsonte de Oro y Obá-Lube».

HIJOS DEL AYUNTAMIENTO DE CAPELA: Banquete de confraternidad social el domingo, a la 1 de la tarde, en el café «Cerro Moderno».

«CLUB HISPANO-HABANERO»: Brillante matinée bailable el domingo de 2 a 7, en los salones de «Curros Enríquez», situados en Santos Suárez y Dolores, Jesús del Monte, amenizada por Belisario Lopez, Sonora Matancera y Gloria Matancera.

TRATARA DE LA PLAYA UN NUCLEO DETERMINADO DE LAS «HIJAS DE GALICIA»

La asociada número 57 de «Hijas de Galicia», Rita Pintado, nos envía las siguientes líneas:

«Quiero merecer de usted la atención de que sea publicado en la plana que Ud. dirige, la citación que le acompaño:

«A las asociadas de «Hijas de Galicia», a las afiliadas y simpatizadoras del Partido «NOS» y especialmente a los señores socios protectores de la sociedad de «Hijas de Galicia» dirijo esta citación para que concurran a la Junta General convocada para el domingo 5 a las tres de la tarde en los salones del Centro Gallego, en cuya junta se ha de acordar la adquisición o compra de una Playa donde instalar el Balneario de la Sociedad.

«Es de tal importancia para la Sociedad el asunto que en dicha Junta se ha de tratar, que rogamos encarecidamente a todas las asociadas y socios protectores, su asistencia al acto».

BAILE DEL CLUB APOLO

El domingo tendrá fiesta el Club Apolo, en su nuevo local de Prado 123, entre Monte y Dragones.

Es su baile dominical de costumbre y actuarán en él la orquesta de «Mojica», la Sonora Matancera y el septeto Lira Matancera.

Los caballeros pagarán solamente veinte centavos por el servicio de guardarropía.

Dará comienzo a las nueve de la noche.

AUMENTAN LOS SOCIOS DEL «CENTRO ASTURIANO» EN EL INTERIOR DE LA ISLA

Merced a la constante atención que se les presta a los asociados de las Delegaciones, va en movimiento ascendente la cantidad de socios que en el interior de la Isla posee el «Cntro Asturiano de la Habana», no son sólo los cuidados y desvelos que los Delegados prestan a los mismos, sino también en la Casa de Salud Covadonga, donde funciona permanentemente una Comisión de Visita, compuesta de vocales de la Sección de Propaganda, que se dedican exclusivamente a recoger las indicaciones de los socios del interior recluídos.

Actividades de la Directiva

En la sesión que la Junta Directiva del Centro Asturiano celebró en la noche del día 29 de noviembre y que corresponde a la Junta de dicho mes, ya en tercera sesión, aprobó casi todos los particulares restantes del informe de Asistencia Sanitaria, reformando unos, sancionando otros, etcétera.

Para la próxima reunión se terminarán los asuntos restantes de Sanidad y se entrará en el informe de Instrucción y demás Secciones informativas a la Junta Directiva.

CASO DE TIFUS CURADO RAPIDO Y EFICAZMENTE EN LA QUINTA CANARIA

La señora Clara Pinto, vecina de Almohalla y Valdés, en la vecina villa de Güines, ha enviado a la Asociación Canaria la siguiente expresiva carta:

«Sr. Director del Sanatorio Canario. Habana. Muy señor mío: La presente tiene por objeto manifestar mi más profundo agradecimiento tanto a Vd. como a otros médicos que asistieran a mi querida hija Matilde, que padecía de tifus-malaria, sin olvidar a la humilde empleomamía de esa acreditada institución, gracias a la cual puedo sentirme satisfecha y agradecida por las infinitas atenciones tenidas para con nosotros. Asimismo quiero que se sepa que en mí tendrán Vds. una propagandista eficaz, por las múltiples atenciones que para los asociados tienen el Cuerpo Facultativo, el personal administrativo y todos los dirigentes de la Sociedad. Me reitero de Vd. atentamente, (Fdo.) Clara Pinto, s|c. Almohalla y Valdés, Guines».

LA CASA DE GALICIA SE DISPONE A CELEBRAR UN ACTO TRADICIONAL REGIO

La Sección de Orden del Centro Gallego, que con tanto acierto y entusiasmo preside el Sr. José Pernas, ha empezado a ocuparse en los preliminares de la «Verbena Divina», nombre con que ha bautizado el grandioso festival de despedida del año, que desde muy antiguo goza de merecida popularidad por el esplendor que siempre le ha diferenciado de otros de la misma índole.

La organización del mismo estará a cargo de una Comisión integrada por los entusiastas vocales de dicho organismo, señores Cesáreo Caramés, Francisco Docal González, Atilano Buige Ramil, Servando Parapar y Francisco Díaz Fernández.

Los conjuntos musicales contratados son: Hermanos Martínez, Antonio María Cruz, Maravilla del Siglo, Nacional de Piñeiro y Quinteto de J. Tomé.

Oportunamente iremos dando a conocer los detalles de este clásico festival, el más simpático del año por ser ya una vieja tradición.

VIBOREÑAS

LA GRAN VERBENA DEL CLUB SAN CARLOS

Inusitado entusiasmo existe entre cuanto más se distingue socialmente en nuestra Ciudad Nueva, para asistir el próximo sábado a la gran verbena tradicional de nuestro decano Club, que por tantos años ha sabido velar por sus fueros muy prestigiosos, siendo todas y cada una de sus fiestas brillantes actos que han congregado a las más distinguidas familias en sus distintos locales.

Personalmente he querido apreciar ese entusiasmo y ayer he visto en la Secretaría la animación que existe entre los miembros de la Directiva que intervienen en esta monumental verbena, pues sólo ayer han sido solicitadas aproximadamente, unas ochenta invitaciones familiares, que unidas a las incontables anteriores da una idea de que la concurrencia femenina será numerosísima, y por lo tanto, el éxito asegurado está ya.

Hoy se seguirá esa interminable labor, de ocho a diez de la noche, horas en las que también pueden adquirirse los tickets para caballeros al precio de ochenta centavos, no extendiéndose una sola invitación personal.

Los elegantes salones del palacete de la Avenida Presidente Gómez y Flores, el «roof», que convertido estará en un cabaret criollo, el «floor de basket ball» y los demás terrenos tendrán las famosas orquestas de Belisario López y la de los Hermanos Le Batard, el popular Septeto Casino y otro más, para todos los gustos de las numerosísimas parejas.

Otros muchos atractivos cuenta esta verbena que en próximas VIBOREÑAS diré.

LOS SANTOS DE HOY

Santos Cándida y Natalia y los Santos Eligio o Eloy, Edmundo, Diodoro y Ananías.

Un saludo dedico a la distinguida dama Natalia Suárez viuda de Rodríguez, amantísima mamá de la linda viboreña Ana María Rodríguez, impedidas de recibir a sus amistades.

Las señoras Natalia Giralt de Pérez, Natalia Quesada de Quesada, Natalia Padrón de Ponce y Natalí Calvo de Roque.

Dos gentiles figulinas están de días «Nata» Gómez Ferrera y Natalia Bernal y Miró, siendo con doble motivo mi felicitación a esta última amiguita por celebrar también su cumpleaños.

No recuerdo ninguna viboreña Cándida, así nombrada.

De ser hoy los días del querido amigo Eloy Guerra, el popular viboreño, le dedico mi más expresivo saludo.

Igual a los estimados amigos Eligio Martínez y Eligio Valverde.

PACO SAN MARTIN.

Velozmente se supo la inesperada y tristísima noticia del repentino fallecimiento de tan infortunado amigo, que por su robustez parecía disfrutar de excelente salud, viéndosele la noche anterior dando pruebas de su inalterable buen carácter.

Muy bondadoso el pobre amigo «Paco», nos ha dado su eterno adiós en plena juventud, siendo un buen modelo de amigo, por lo que muchos contaba.

En la tarde de ayer se efectuó su entierro que partió de su residencia Pedro Consuegra No. 125, siendo llevado a su última morada por numerosísimo acompañamiento.

A su inconsolable señora madre, distinguida y respetable dama Francisca Odria Vda. de San Martín, a sus hermanas Ramona María e Isabel y hermanos mis queridos amigos Manuel, Juan Pedro, José Ramón y Angel hago constar la sincera pena que me origina la irreparable desgracia que tantos los aflige, deseando el eterno descanso del alma del pobre amigo «Paco».

BATACLAN DEL CUBANELECO

No se cabrá esta noche en el teatro Auditorium en el que este prestigioso Club celebra un gran bataclán con incontables y originales números que forman un extenso y muy divertido programa.

En él aparecen las famosas Faraonas del patín, «Charros y cacharros», las admirables «Muñecas Cristalinas», el gran palacio de Shat-Alí-Babá, «Globones, globos y globitos»; «Floristillas», «El Pan Piquito», «Libertad Remache», y un gran acto final por todos los artistas.

Merece nuestros aplausos el joven Eliseo Gómez, que ha demostrado ser un excelente experto organizador.

SRTA. LUISA LOPEZ CORRONS

Tan bella figulina, aunque no restablecida completamente aún de la molesta dolencia que desde hace días padece, ha experimentado una apreciable mejoría que hace esperar que pronto disfrutará de excelente salud.

Yo así lo deseo, para dar tan agradable noticia a sus muchas amistades.

UNA ADVERTENCIA.

Son en mi poder varias notas e invitaciones, llegadas en la diaria correspondencia, tanto enes ta redacción como en mi residencia.

Hoy me es imposible referirme a ellas, y prometo hacerlo mañana, acusando los correspondientes recibos.

Urbano del CASTILLO.

LA IDEA DE ADQUIRIR PLAYA PROPIA MOTIVA EN LAS ASOCIADAS DE «HIJAS DE GALICIA» GRAN OPTIMISMO

A juzgar por la buena impresión que ha producido en la masa social el propósito de la Directiva de «Hijas de Galicia» de adquirir una espléndida playa en donde instalar un Balneario, se ha marcado una nueva era de prosperidad para esta institución modelo.

Es indudable que esta satisfacción que manifiestan miles de asociadas se haga extensiva a muchos miles de mujeres que sólo esperan a que este propósito de adquirir playa sea una realidad, para solicitar su inscripción como en la sociedad que mejores y más grandes servicios brinda a la mujer y al niño.

Se nos ha asegurado que el proyecto que la Junta Directiva presentará a la General el próximo domingo causará una grata sorpresa más a los que seguimos con atención los contínuos progresos de «Hijas de Galicia». No menos de 12.000 metros de terreno han de ser adquiridos, y en lugar de fácil acceso para las asociadas, pues según tenemos entendido pasan a una cuadra de distancia las principales líneas de Omnibus de Marianao y los tranvías. La situación exacta es entre las calles A y 14, en Marianao, en una extensión de frente del litoral de unos 150 metros.

La Playa, que aún considerada como medio de Sport, constituye un gran atractivo, es una necesidad en una institución de mujeres y niños como agente curativo y de prevención, si tenemos en cuenta la opinión de verdaderas autoridades en la Ciencia Médica.

Cerca de 6.000 niños que figuran en las listas sociales de «Hijas de Galicia», han de tener la oportunidad de disfrutar de tratamientos científicos de Helioterapia, bajo la dirección de expertos facultativos, lo mismo que las asociadas de número actuales, sin tener necesidad de pagar cuota adicional de playa.

En notas sucesivas, informaremos a las asociadas de esta progresista Sociedad, sobre lo mucho que puede interesarles el proyecto Playa.

VERBENA MAGNIFICENTE EL PROXIMO SABADO EN LOS JARDINES DE «LA POLAR»

Una de las más grandes fiestas bailables de fin de año será la verbena que en honor de Santa Bárbara se celebrará el próximo sábado desde las nueve de la noche hasta las cuatro de la mañana en los jardines de la cervecería «La Polar».

Como detalle culminante, se velará a la diosa del fuego. Además habrá gran número de alicientes, entre ellos la mejor música de La Habana como lo es el septeto Gloria Matancera, la orquesta de Raúl Valdespí con Manolo Manrique, la orquesta «Laferté» con Barroso; el Sinsonte de Oro y el conjunto afrocubano «Obá-Lube».

En horas avanzadas de la noche será sorteada una bella imagen de Santa Bárbara, advirtiendo que los caballeros sólo pagarán sesenta centavos.

La petición de entradas puede hacerse en la oficina de la comisión organizadora, calle Sitios 171, por División.

LLEGARA A LA HABANA EL SABADO, 4, DON MAXIMINO

Según cable recibido en la Secretaría del «Centro Asturiano», hoy, miércoles, embarcará en New York, donde actualmente se encuentra, el señor Maximino García Alvarez Presidente del Centro Asturiano, llegando a la Habana en las primeras horas del sábado próximo, por los muelles de la Ward Line, sitos en Desamparados y Compostela.

Valiosos elementos de la colonia asturiana acudirán a recibir a don Maximino.

ARQUITECTOS!

INGENIEROS!

CONTRATISTAS!

El taller que cuenta con todos los adelantos de la industria del mármol...

El que dispone del mejor material que hay en el mercado...

El que utiliza los mejores y más bien remunerados operarios de Cuba...

El que cotiza los precios más económicos, porque no forma parte de ningún trust...

ESE DEBE SER EL TALLER QUE LE SIRVA SUS TRABAJOS

MARMOLES: PENNINO

INFANTA 45, ESQ. A DESAGÜE.—TELS. U-3914 Y U-2242.

La casa más grande y mejor surtida de Cuba

HOLLAND - AMERICA LINE

Salidas de Navidad para Londres, (Inglaterra), de allí para Amberes y Rotterdam

S|S "LEERDAM"

Diciembre 3, 5 p.m. de la Habana.

Muelle de San Francisco. Diciembre 17. Llega a Londres. Precios del pasaje a Londres, Amberes y Rotterdam $95.00, incluyendo todos los Impuestos. Sírvase dirigirse a los Agentes Generales.

DUSSAQ & TORAL, S. A.

La Lonja Dpto. 525, HABANA.

Tel. M.6189 — M.6278.

Dr. OVIDIO MIRANDA

Cirujano-Dentista de "Hijas de Galicia"

Consultas de 8 A. M. a 10 P. M.

Luz No. 67, esquina a Villegas. Teléfono M-9252.

PETIT CETROS

HOYO DE MONTERREY

complemento del buen vivir

M.E.C.D. 2016

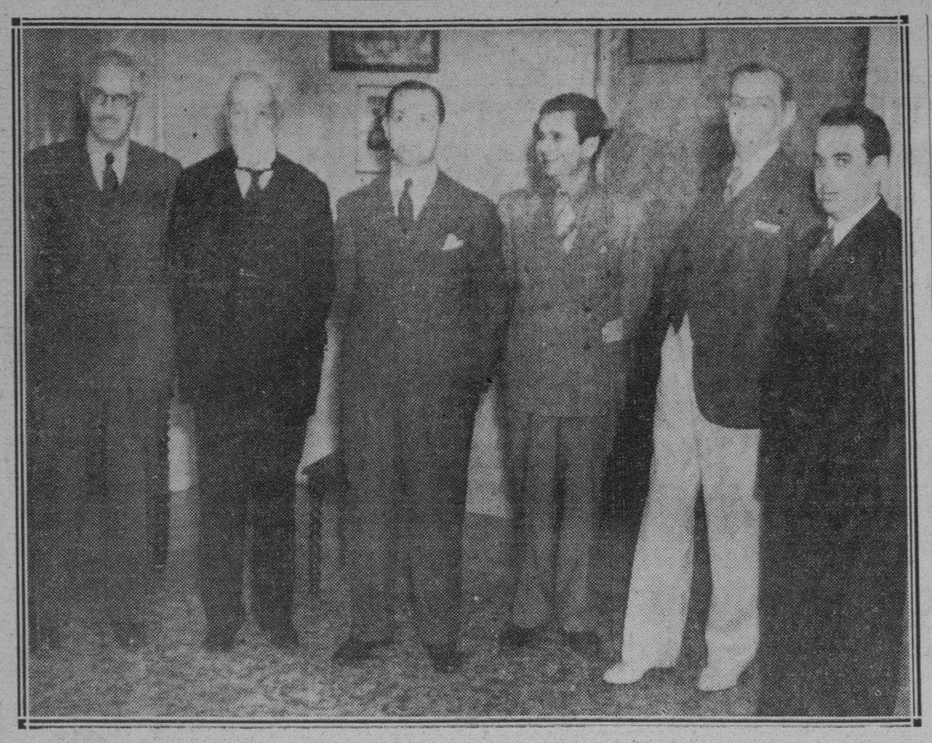

En la tarde de ayer y en la Embajada de la República Oriental del Uruguay, previa convocatoria del Excelentísimo Sr. Ministro de ese país hermano, doctor Mateo Márquez Castro, se reunió la Comisión organizadora de la próxima Exposición del Libro y Periódicos Americanos. El acto, que resultó brillantísimo y durante el cual se expusieron acertadas iniciativas por muchos de los asistentes, todos figuras de nuestro gran mundo intelectual, fué presidido por el Ministro Márquez Castro, quien aparece en la foto en compañía de los doctores Gonzalo Aróstegui, Pastor del Río y los señores José Conangla y Pérez Lobo.

La Exposición del Libro y Periódico hispano-americano

Una reunión en la Legación del Uruguay, donde surgieron ideas atinadas y encomiables

En la Legación del Uruguay, y presidiendo el Excmo. señor doctor Mateo Márquez Castro, se celebró, en la tarde de ayer, una trascendental reunión de los componentes de la Comisión Organizadora de la Exposición del Libro y Periódico Americanos.

Asistieron a la misma los doctores José Ma. Chacón, Antonio Sánchez de Bustamante Montoro, Agustín Acosta, Osvaldo Valdés de la Paz, Ramón Vasconcelos, Gonzalo Aróstegui, Diego Vicente Tejera, Antonio Iraizós, Pastor del Río, Juan C. Zamora, y los señores Arturo A. Roselló, Francisco C. Bedriñana, Virgilio Ferrer Gutiérrez y José Conangla. Además concurrieron distintos representantes de Librerías, expresamente citados para oír su opinión acerca de la mejor forma de consolidar el éxito que se persigue.

Después de aprobado el Acta de la sesión anterior y de conocidas distintas comunicaciones del señor Embajador de la República de México Lcdo. Alfonso Cravioto, en su condición de Presidente de la Comisión Organizadora del Congreso de Escritores y Artistas Americanos, del Consejo Directivo de la Asociación de Escritores, y del doctor Santiago Argüello, Presidente de la Comisión Organizadora de Bibliotecas Panamericanas, se tomaron los siguientes, importantísimos acuerdos:

1o.: Publicar un folleto contentivo de la Ponencia del Excmo. señor Ministro doctor Mateo Márquez Castro, que sirvió de base para organizar los trabajos de la Comisión, así como de los acuerdos sucesivos tomados por la misma; para circularlo como Boletín informativo y de propaganda entre los países americanos.

2o.: Que la Exposición contenga un departamento dedicado a publicaciones antiguas de cada país de América.

3o.: Solicitar del gobierno cubano la implantación en Cuba del servicio que funciona con gran éxito en la República Argentina, de encargo, compra y pago de libros por medio de las estafetas locales de Comunicaciones.

4o.: Designar asesor de la Comisión Organizadora, al doctor Rafael Pérez Lobo, Director de la Revista «Cervantes» y organizador técnico que ha sido en varias exposiciones y ferias del Libro, en España.

Además se cambiaron extensas impresiones sobre distintos asuntos relacionados con la propaganda de la Asociación de Escritores y Artistas Americanos, y con el nombramiento de Comisiones especiales en cada República hermana a fin de estimular y preparar el mejor éxito del intercambio cultural entre los pueblos del continente.

Finalmente el Excmo. señor doctor Márquez Castro ofreció laborar intensamente por la constitución de la Filial del Uruguay, en su inmediato viaje por asuntos oficiales a Montevideo.

El general Menocal ha dicho que se está creando un ambiente peligroso, y no lo sabe bien. Quien lo sabe es un Rey más, que está en el destierro: Luis E. Rey, el famoso quiropedista, que ha vuelto a la Habana y me ha dicho muy serio, que Cuba no puede andar bien, mientras tenga tantos cayos. Y agrega: Cuba andaba mejor cuando yo quitaba los callos a toda la isla.

Y largándome una tarjeta me dijo: En Compostela 77, quedo a sus pies.

Es que, le dije, ningún caballero se pone a los pies de otro; eso se hace con las damas.

Pues yo no distingo de pies: ni los juanetes tampoco.

Así que estamos listos si no va Cuba a andar bien, mientras tenga cayos. Y debe ser verdad, porque es palabra de Rey.

Señora: usted podrá poner como nuevo a su marido, en diez minutos, pero el flus viejo, no hay quien se lo ponga como nuevo en menos tiempo, ni mejor, que «Le Grand París», la famosa tintorería de Neptuno y Escobar, teléfono A-6927. Como que se ganó el diploma de Primera Tintorería en el Concurso Comercial Industrial Latinoamericano.

En vista de los terribles fracasos que viene padeciendo la llamada tinta rápida (sin ser lo tmo ni lo otro) la niña de quince años Matilde Martínez, de Marianao, tomó un pomo de tinta de escribir, porque estaba aburrida de la existencia.

De lo cual tiene la culpa el Alcalde, porque si diera espectáculos públicos, como fuegos artificiales, carreras de bicicletas, etc., Matilde no se hubiera aburrido y no tendría esa mancha ahora. ¡Y de tinta, con lo que cuesta quitarlas!

Un traje elegante, a veces, es la mitad del éxito en la vida, así que ya tiene uno asegurado ese cincuenta por ciento haciéndose un «flus» en la sastrería «Gentleman», de Galiano casi esquina a San Rafael, que los hace a la medida, que ni en Londres. Fíjense en este que yo llevo: es de la sastrería «Gentleman». Hasta que lo pague; claro.

Esto es horrible, señores: porque ahora me están echando la culpa de todos los chistes malos que corren por ahí. Y me sueltan cada uno.... Como ese distinguido consocio del Casino Español que me dice: —Ya ves; perjudican el telégrafo las inundaciones en Oriente. Claro, porque los palos del telégrafo son p'alambre, y no pa la sed.

¿Comprenden ustedes mi desesperación? ¡Que me echen a mí la culpa de que haya quien se empeñe en sacarle punta a un palo de telégrafo, como si fuera un lápiz!....

Ninguna mujer quiere a un descamisado, «pollo»; por eso los elegantes usan las camisas «Premier» y, naturalmente, las corbatas «Fancy Club», que son de fabricación nacional. De modo que ya lo sabe; no se presente delante de la novia sin su corbata «Fancy Club» porque se expone, «pollo», a que le manden «ahuecar el ala».

Miguelito Baguer me ha dicho que Luisita Esteso está produciendo carcajadas en «El Encanto» a granel: que los espectadores se pasan las noches dando carcajadas. Y como siga así me arruina, porque si las regala el público, ¿qué voy yo a hacer con mis «CARCAJADAS» a precio fijo?

Ahora que se acercan los días en que es costumbre cambiarse regalos, aconsejo a los caballeros que quieran obsequiar a sus amigos, que opten por el delicado obsequio de una caja de «Londres Grandes» de «Partagás». Y nada más. Porque no cabe duda que para un regalo de caballero, el de los tabacos «Partagás» está en caja. Ah, bueno.

Se nos informa que ha sido elevado al Tribunal Supremo todo lo que se lleva actuado en el lío de los «Omnibus Aliados». Y dicen que la causa es voluminosa, cosa que no nos extraña, pues ya sabíamos desde que empezó la cosa, que la causa era algo muy gordo.

Ahora esperamos que el Tribunal Supremo arregle lo de los ómnibus, con un auto.

Con unos zapatos sin soporte (o con el engaño de un soporte, que no debe soportarse) está usted con un pie en casa y otro en el hospital, lo cual es una postura muy incómoda y poco elegante. Y se dan casos de malos tropiezos. Así que para evitarlo, compre los zapatos en «Trianón», de Neptuno y San Nicolás, que tienen soporte Patente 9263.

La Comisión de Socorros a los pueblos inundados en la provincia oriental, salió de Santiago de Cuba, supongo yo que con todos los elementos necesarios para las víctimas.

Sí, porque no todos necesitan lo mismo: por ejemplo, para salvarse los que aún estén flotando, necesitan chalecos de corcho: que total es bien poca ropa. Pero los que ya están salvados, seguramente necesitan un flus completo, porque no habrán sabido nadar y guardar la ropa: no son políticos.

El tercer piso de «El Encanto» está siendo visitadísimo por las señoras, que van a ver esos cuatro ejemplos de la moda para esta hora invernal que disfrutamos: las capas de lana elegantísimas; los trajes sastre también de lana; los vestidos con chaqueta; y el traje sastre de lanita fina. Total, todo lana. Y más total: que pagan los carneros.

Entre las cosas más urgentemente necesarias en la vasta región oriental que se ha inundado, seguramente deben contarse los botes.

—¿De gasolina?, preguntará el lector ingenuo.

—No señor; de conservas, que son los verdaderos botes salvavidas en estos casos, pues los hay de fabada que levantan muertos.

Ya es sabido que hay matrimonios que tienen la amena y romántica costumbre de tirarse los platos a la cabeza. Y si no es romántica, es platónica. Pero el daño puede repararse; el de la cabeza con árnica y el de los platos con ir a «El Palacio de Cristal», de Neptuno y Campanario, que tiene preciosidades en vajillas, lámparas y cristalería.

Vaya hombre; menos mal que los sabios rusos que «ahielizaron» (porque no se puede aterrizar donde no hay tierra) en un témpano de hielo, cerca del Polo Norte, están a salvo, porque el témpano en que viajan por el Artico, que se había resquebrajado, se unió como hace la Mayoría en cualquier Congreso.

El susto que habrán pasado. Y lo que dirían los sabios: —Si lo llegamos a saber... Pero no lo sabían, los sabios.

Para sabias, las mujeres: esas sí que saben dónde se embarcan. Por ejemplo: a la hora de comprar la tela de moda, para sus vestidos invernales, van a la «Casa Martínez», de Muralla 74, esquina a Villegas (ojo, pares; y si no, nones) porque allí encuentran las novedades de París y New York. Y así, ninguna tiene que hacer encargos a París.

No olviden los señores comerciantes y caballeros industriales, que el silencio en los negocios es la muerte. Hay que dar «CARCAJADAS» en señal de vida. Y aunque los recién nacidos dan señal de vida llorando, no aconsejamos el procedimiento a los honrados industriales y virtuosos comerciantes: es preferible el de las «CARCAJADAS».

Llamen por teléfono a esta Administración, y les visitará Aristigueta con dos objetos: el de recibir la orden, y el de atropellar al que se le ponga por delante, vulgo automóvil.

JOTA ARIS.

Notas de El Encanto

DONATIVOS PARA LA RIFA A BENEFICIO DEL ASILO DE CIEGOS «VARONA SUAREZ»

En una de nuestras vidrieras, por San Rafael, se exhibe una preciosa muñeca donada por la señora Elisa Godínez de Batista para ser rifada en la Fiesta Infantil que a beneficio del Asilo de Ciegos «Varona Suárez», se celebrará el sábado por la tarde en el Hotel Nacional, como preámbulo de la gran fiesta que tendrá efecto por la noche y cuya recaudación irá a la caja de la benemérita institución de ciegos. Otros objetos donados anteriormente por distintas entidades han sido expuestos también durante la semana pasada en una de nuestras vidrieras, por Galiano.

Las papeletas para esta rifa benéfica están a la venta en nuestro Departamento de Información, al precio de diez centavos.

El Encanto

¡Más de mil niños visitaron ayer el País de los Juguetes!

Respondiendo a la invitación de Santa Claus, más de mil niños acudieron ayer al País de los Juguetes ---Cuarto Piso de EL ENCANTO--- a visitar la Exposición de Juguetes que allí se está celebrando. ¡Figuran en ella los más emocionantes juguetes que puedan imaginarse! Por orden de Santa Claus reiteramos hoy la invitación a todos los niños que no han venido ayer

CARTAS DE SANTA CLAUS.

Si usted nos envía el nombre de sus niños y su dirección, recibirán una carta de SANTA CLAUS, firmada de su puño y letra, invitándolos a la Exposición

UTILICE ESTE CUPON.

NOMBRE _____

CALLE _____

LOCALIDAD _____

El Encanto

Lolita Pérez Moreno en nuestro concierto extraordinario de esta noche.

Nuestro concierto extraordinario de hoy estará a cargo de la exquisita y aplaudidísima soprano Srta. LOLITA PEREZ MORENO, que interpretará un selecto programa acompañada por la Orquesta de Concierto de EL ENCANTO, bajo la dirección del maestro Amadeo Roldán.

ESTACIONES
CMCK, de onda larga, en 1030 kc.
y COCO, de onda corta, en 6010 kc.
DE 9 A 10 DE LA NOCHE.

(Audiciones Transradiocubana S. A.)

El Encanto

GRANDES COLECCIONES DE ADORNOS DE VESTIDO Y DETALLES DECORATIVOS.

Con la preocupación de las Fiestas de Pascuas en la mente, EL ENCANTO se complace en ofrecer a sus distinguidas clientes las más completas colecciones de adornos y detalles de adorno recomendados por la moda.

Galones formando plisados bordados con metal de oro, en todos los colores.

Galones estilo sutach en oro y plata desde 1/2 cm. de ancho hasta una pulgada.

Galones de paillette formando guirnaldas, matizados en distintos tonos, con aplicaciones del mismo material haciendo combinación. También en oro, plata y negro.

Galones de cuentas, canutillo y paillette blanco, negro y oro combinados en matizado de distintos colores.

Broderies de paillete y malla en verde, rojo, plata y oro.

Trencillas y sutach en colores combinados con listas de metal.

Remates formando conchas en metal, plata y oro y de seda en todos los colores.

Trencilla de piel, cabritilla, oro y plata.
Cordón tubular en todos los colores, con listas de metal dorado.

Flecos de seda y torzal en todos los colores, en anchos desde una pulgada hasta una vara.

Borlas para adornos de vestidos en diferentes tamaños y estilos.

Cinturones para sport y gran vestir en inacabable variedad de estilos, en metal, cabritilla, piedras, gamuza y piel en combinaciones con cabritilla, cuentas y metal.

Y todos los detalles cuya presencia es imprescindible en toda toilette elegante.

PLANTA BAJA

El Encanto

¡Gratis! ¡Gratis! ¡¡UN REGALO!!

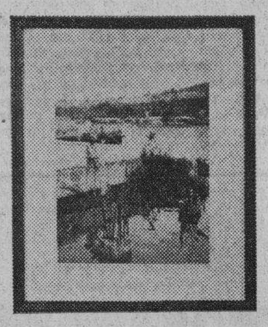

En Nuestro Nuevo DEPARTAMENTO FOTOGRAFICO DE AFICIONADOS

A todo el que COMPRE Y REVELE sus rollos le REGALAREMOS una ampliación de 8 x 10 plgs. con su elegante marco.

"EL ARTE", GALIANO 118

PARA SU RETRATO

ALGO NUEVO! MUY NUEVO!!

Marcos y Porta-Retratos de última novedad, con Montaje Moderno.

TITULOS DIPLOMAS RETRATOS

500 Modelos de diferentes MOLDURAS para hacer Marcos a la orden.

EL ARTE, GALIANO 118

Pronto, en Diciembre: EXPOSICION de los trabajos realizados en nuestra ACADEMIA GRATUITA DE ARTES APLICADAS.

M.E.C.D. 2016

9ª SECCION 2

TENEFONOS
Dirección M-2856
Jefe de Redacción M-1287
Sección de Sports M-7912

DIARIO DE LA MARINA

TENEFONOS
Quejas M-7911
A. Clasificados . . M-7915

9ª SECCION 2

AÑO CV — ACOGIDO A LA FRANQUICIA POSTAL — LA HABANA, MIERCOLES, 1 DE DICIEMBRE DE 1937 — EL PERIODICO MAS ANTIGUO DE CUBA — PAGINA TRECE

LA ACTUALIDAD

La fe y la contienda española

Aquella fe cristiana consubstancial a las más altas empresas, hazañas y grandezas de España es una de las fuerzas espirituales que más poderosamente ha mantenido el heroísmo abnegado e invencible de la cruzada española y con más intenso fervor ha enardecido a la vanguardia nacionalista en los frentes y a la retaguardia en su celosa y asidua cooperación con los combatientes.

Los prodigios de valor que han realizado las huestes de Franco no se pueden explicar más que por aquella fe que, como se dice en la Biblia,, traslada las montañas, y que de tantos trances mortales ha salvado a España.

El comunismo se empeñaba en borrar a Dios del alma española. Pero la vigorosa reacción que este absurdo empeño produjo en el pueblo español, ha demostrado que esta empresa maldita de Moscú no era tan fácil. A esa reacción se debe, en gran parte, el alzamiento nacional. Las continuas y maravillosas victorias de las huestes franquistas van entrañablemente unidas a esa reacción.

Así lo prueba en un substancioso e inspirado trabajo que para su publicación me ha entregado el docto y virtuoso jesuíta Enrique Pérez. Divídese en dos partes, de las cuales la primera se titula «Dios por ellos, y la segunda «Ellos, por Dios». Su mucha extensión nos impide insertarlo íntegro. Entresacamos sus párrafos más culminantes.

Escribe el Padre Pérez:

«Si los rojos calumnian y «vociferan iniquidades contra Dios», repitamos nosotros una vez más que **el alma de la contienda es la fe.** Bastará para probarlo el motivo de este santo resurgimiento. Recordémosle otra vez. Si se había derrocado el trono, profanado el hogar y se veían atacada la Religión y vilipendiada la patria, hasta el punto de obligar con el más criminal de los despotismos, a pronunciar en tierra española: ¡Viva Rusia! y ¡Muera España!, claro está que este levantase el español de legítima cepa, para salir por los fueros de la Religión, relegada a la condición de trasnochado mito, y por los de la Patria, hecha el ludibrio de las gentes, había de ser por necesidad justo y saturado de fe y santidad, pues que era un resurgir para defender la causa de Dios.

Hemos de confesar ingenuamente que acariciábamos la consoladora esperanza de que había de cesar antes de un año el retumbar del cañón, y el cañón sigue retumbando; y este alargarse la lucha con el apoyo criminal de Rusia, que viene esforzándose en procurar armas y combatientes, sirvió a maravilla para **poner más de manifiesto esta fe y religiosidad,** pues lejos de apagarse o de decretar lo más mínimo, se acrecentó en el pueblo, en los soldados y los del Alto Mando. Porque, si en toda tribulación el alma cristiana se purifica y se acerca más a Dios, en ésta de guerra tan santa, tenía que purificarse y santificarse con mayor razón, pues que la muerte está siempre en actitud de descargar su golpe letal, y este saludable temor con el medroso más allá de ultratumba, confirmó extraordinariamente en las almas sus creencias. Por eso, si alguno antes se avergonzaba de mostrarse creyente, hoy rinde vasallaje a Cristo, sin empacho ni respeto humano alguno; y hiere arrepentido su pecho como el Centurión del Calvario, sin que le arredren las multitudes que le rodean, póstrase en tierra humilde y reverente al celebrarse los divinos misterios, acércase devoto a recibir al Dios de la salud, y acrecienta con estas prácticas aquellos sentimientos de fe y religiosidad, para pelear más animoso en defensa de Dios.

Y si todas las revoluciones suelen ahogarse en sangre, esta guerra, que no tiene precedentes en la Historia, sólo puede terminarse con el triunfo de los que pelean por Dios. Hubo guerras de pueblos contra pueblos, de grandes naciones, civiles y religiosas; pero todas parecen achicarse ante la magnitud de esta lucha en la que se pelea contra el monstruo del comunismo, que con su refinada impiedad, con su repugnante materialismo y con su extremada barbarie, pretende destruir toda civilización, apostándoselas contra el mismo Dios, cuya existencia, ciego y soberbio, niega.

Decía el impío Voltaire (uno de los hombres más infames, pues que infame osó llamar a Cristo: «No quisiera tener por Rey a un ateto, porque sería capaz de machacarme en un mortero»; pues eso es lo que quieren hacer con la humanidad estos que tienen a gala el llamarse «sin Dios». Pero en esta ocasión los buenos no quieren perecer machacados; y al defender la causa de Dios sin cejar en la demanda, acaece lo que acaeció en los albores del Cristianismo. La sangre derramada a torrentes se convirtió, según frase felicísima de Tertuliano, en semilla de mártires. Y ni entonces pudo derrocarse la gigantesca obra del Nazareno, por encerrarse en ella la fe divina y tener el Señor empeñada su palabra de que no prevalecerían contra ella las potestades todas de la tierra, ni ahora en esta guerra sin precedentes en la Historia, en que se pelea contra los mayores enemigos que jamás tuvo Dios, los que intentan borrar su santo nombre de la tierra; y la sangre derramada ahora es también semilla prodigiosa que multiplica los combatientes y el entusiasmo. «No prevalecerán».

Y es de lamentar que estando patente a todos, poderosas naciones por ese ambiente de calculismo interesado y utilitarismo en que se viene desarrollando su historia, no acaben de ver el verdadero estado de la cuestión, como dijo ya varias veces Franco y en él todos quieran abrir los ojos.

Esa fiebre patriótica, esa suprahumana paciencia con que saben sobrellevar los nacionalistas la falta de descanso del duro pelear, ese derroche continuado de heroísmo, gastando energías con exóticos y numerosos enemigos que vinieron a reforzar a los de adentro, no tiene explicación sino en esa fe que multiplica los héroes que mueren luchando contra los mayores enemigos de Dios, que ya nadie ignora que «el comunismo (al decir de Oliveira Salazar) riñe en España una formidable batalla de la que depende la suerte de Europa». Y esa suerte es (digámoslo con claridad), no sólo la temporal, sino la de los destinos eternos...

Hace un año que en un artículo publicado en esta misma sección (galantemente cedida por el señor Ichaso, que la sostiene con sus áticas y sustanciosas publicaciones), decíamos que España era elegida, **una vez más,** por el Señor para destinos providenciales, y lo van a tener que reconocer, por la fuerza de los hechos, no tardando, los mismos que antes renuentes, simpatizaban con los rojos, y hasta se molestaban de que se sostuvieran semejantes afirmaciones».

Es mucha—comentamos nosotros—la tozudez de los rojos, porque son muchas también las dosis de toxinas de que les han atiborrado los satélites de Stalin. Pero tanto les van dando esos hechos a que se refiere el Padre Pérez con la badila en los nudillos, que por muy torpes y testarudos que sean, al fin no han de tener más remedio que bajar la testuz.

Por otra parte, por muy berroqueña que sea su tenacidad, tienen los rojos muy desarrollado el instinto de conservación. Y éste les dice que no les conviene dar coces contra el aguijón ni cabezazos contra la pared.

León ICHASO

EN LANGREO, ASTURIAS, HA SIDO DETENIDO UN INDIVIDUO QUE SE DICE SER AUTOR DE NOVECIENTOS NOVENTA ASESINATOS

Abelardo Carcedo, que así se llama el criminal, ofreció resistencia y sólo se entregó cuando fué herido

La conferencia del Episcopado católico de Yugoeslavia ha tomado el acuerdo de enviar la expresión de su solidaridad y comprensión a los Obispos españoles. Mujer que era hombre

OVIEDO, noviembre 30. (SE.)—Poco a poco van cayendo los principales cabecillas rojos.

Ultimamente fueron detenidos en Langreo Abelardo Carcedo, ex-jugador del Racing de Sama, y el llamado Roso de Ladá.

El primero de los sujetos comenzó a «operar» con la Checa, desde Irún. Tiene en su «haber» casi un millar de asesinatos. Parece ser que, en sus ratos de euforia, exclamaba jactancioso: «Para mil, me faltan diez».

Y, entre esas innumerables víctimas inmoladas a la barbarie, figuran Leopoldo Matos, Honorio Maura y Beunza, que perecieron en el fuerte de Guadalupe, y el hijo del general Sanjurjo, que ha sido asesinado en Corconte. El comentario que circulaba el domingo por todo Langreo no era otro que el de la detención de uno de los asesinos de las citadas personalidades.

La autoridad judicial acumula informes para comprobar exactamente los cargos que se imputan al mencionado Carcedo. Posterior a la actuación que tuvo en la Checa, ese supuesto autor de 990 asesinatos fué nombrado capitán del batallón número 64.

Por lo que respecta al Roso (comandante), formó parte de un Tribunal en Pola de Gordón, famoso por sus crímenes. Fué detenido en términos de la parroquia de Lada.

Ofreció resistencia, pero al recibir un tiro en el brazo izquierdo, se entregó. Apenas llegó a Sama, los señores de Bernardo acusaron al detenido de un asesinato en la persona de uno de sus hijos.

Carcedo y Roso responderán ante la Justicia de la monstruosa responsabilidad en que han incurrido.

EL EPISCOPADO YUGOESLAVO, AL LADO DE LOS OBISPOS ESPAÑOLES

ZAGREB, noviembre 30. (SE.) — La Conferencia del Episcopado Católico yugoeslavo, celebrada en esta ciudad, ha tomado el acuerdo de contrarrestar las agresiones de que vienen siendo objeto los católicos durante estos últimos tiempos con motivo de la discusión del Concordato, porque la Iglesia Católica tiene obligación y sabrá defender a los seis millones de católicos yugoeslavos.

La propia Conferencia ha establecido el programa de la Acción Católica que deberá desarrollarse en Yugoeslavia y acordó dirigir su más íntimo sentido de comprensión y solidaridad a los Obispos españoles.

Se DETIENE A UN INDIVIDUO QUE SE HACIA PASAR POR MUJER PARA ATRAVESAR LA FRONTERA

BARCELONA, noviembre 30. (SE.) La Policía destacada en la comarca de Bergas detuvo a individuos de diversas edades que intentaban pasar la frontera sin el pasaporte correspondiente. Se les ocuparon unas 70,000 pesetas y algunos francos.

—En la carretera de Llabaneras agentes de la autoridad llamaron la atención a dos mujeres elegantemente vestidas, las cuales llevaban una documentación en regla; pero como quiera que una de ellas, al contestar, fingía la voz, se descubrió que se trataba de un hombre que se disfrazó de mujer con objeto de eludir el servicio militar y pretendía llegar a una casa de campo, donde, vestido de mujer, pasaría el tiempo necesario sin llamar la atención. Dijo llamarse Enrique Serrano Alcaide, de treinta años. La mujer que le acompañaba es Isabel Peri Torres.

Dr. ROSATI
DENTISTA
O-Reilly 67 — Tel. A-9422

CARTA A RUSIA

—Excmo. señor Stalin: El abajo firmante espera de su benevolencia el oportuno permiso para rendirse sin condiciones.

COMPANYS.

(Cortesía de «La Voz de España», de Santiago de Chile).

En S. Sebastián, la Cámara de Comercio hispano-brasileña ha emprendido una intensa campaña de compenetración

La Prensa católica de toda Europa continúa la publicación de las cartas de los Obispos dirigidas al Episcopado de España, figurando entre ellas las de mexicanos e ingleses

S. SEBASTIAN, Nov. 30. (SDA)—La Cámara de Comercio Hispano-Brasileña de Madrid, establecida provisionalmente en San Sebastián, ha emprendido una eficaz propaganda por el Brasil y la España liberada, de acercamiento y compenetración hispano-brasileña, preparadora de un aumento de intercambio espiritual y material entre los dos países, que promete dar ópimos frutos, habiendo recibido importantes adhesiones.

Esta entidad hace pública la siguiente afirmación: «Con el Gobierno del Brasil y su pueblo, todo nos une, nada nos separa de la España de Franco, puesto que ambos países luchan por igual contra el comunismo de Moscú, destructor de la riqueza productora. Un millón de camisas verdes se aprestan a la defensa nacional brasileña. En sus centros docentes se acaba de implantar el estudio obligatorio de la moral cristiana. En los Estados del Brasil, seiscientos mil españoles, la mayoría de ellos nacidos en Galicia, proclaman su fe en el Generalísimo Franco El futuro, pues, entre el Brasil y España, es profundamente halagador ¡Viva el Brasil! ¡Arriba España!»

El mundo católico continúa solidarizándose con los católicos españoles

Los periódicos católicos de Europa continúan publicando las cartas de adhesión que los Obispos del viejo mundo dirigen al Episcopado español. En los últimos días ha impresionado muchísimo la del Episcopado mexicano.

«Acostumbrados nosotros a ser perseguidos —dicen los Prelados de México— desde hace muchos años, nos hacemos perfectamente cargo de las penalidades que tanto el Venerable Episcopado Español, como el Clero y los fieles han padecido por el nombre de Jesús. Pero a pesar de los grandes sufrimientos de la Iglesia Mexicana, comprendemos que el año de persecución padecido por la Iglesia Española supera a los nuestros, y es digno de compararse con la terrible persecución de los primeros tiempos del Cristianismo. Nuevo timbre de gloria es para la Iglesia Española esta sangrienta persecución pues en aras de su Fe han sido inmolados innumerables víctimas, cuya sangre inocente atraerá sin duda las bendiciones del cielo sobre España.

España —añaden— tierra de mártires, de santos, de guerreros y de conquistadores, resurgirá más pujante de esta terrible prueba; y así como en otro tiempo la escogió Dios para traer la luz del Evangelio a nuestra Patria y a todo el continente Hispano-Americano, así confiamos que se servirá de Ella para derramar por todo el mundo, en fecha no lejana, nuevos haces de la inextinguible luz del Evangelio que ha vivificado toda su historia...»

A estas significativas frases de los Obispos mexicanos han seguido las no menos expresivas que contiene la carta firmada por el Arzobispo de Westminster, en nombre del episcopado católico de Inglaterra y de Gales:

«Mientras no podemos menos de horrorizarnos ante los asesinatos y los crueles tormentos y sacrílegos ultrajes cometidos por los perseguidores, nos sentimos orgullosos de la triunfante firmeza de esos miles de españoles, religiosos y sacerdotes, que han derramado su sangre por Cristo Rey y por España Tenéis nuestra simpatía. No podemos nosotros olvidar la compasión práctica del pueblo español cuando la Iglesia en este país sufría el fuego de la persecución... Nuestras oraciones y las de nuestro pueblo han estado con vosotros desde el principio de vuestra tribulación hasta ahora y lo estarán hasta el fin. Con una pena sólo superada por la vuestra, nosotros hemos observado la insinceridad, embustes, subterfugios y viciadas interpretaciones de los hechos Hemos comprendido tiempo ha que la violencia y la mendacidad son el brazo derecho y el izquierdo del comunista militante contra Dios: lo sabemos por el programa de uno de sus fautores. Por desgracia, nuestra prensa ha aceptado con demasiada avidez la bien pagada propaganda de los rojos...»

La publicación inglesa Catholic Herald, de donde transcribimos los párrafos anteriores, ha dado innumerables pruebas de la efectividad de la simpatía de los católicos ingleses hacia la causa que sostiene y defiende el pueblo católico español.

¡ESOS CATALANES!

Cuántas veces, en la retaguardia amable y un poco frívola de San Sebastián; en aquel Espolón, hirviente y bullicioso de Burgos; en la calle alegre y castiza de Tetuán, en Sevilla, hemos oído la misma frase, cuajada de ironías, llena de recelos, rebosante de queja:

—¡Esos catalanes! ¡Esos catalanes!

Y luego, los comentarios, duros, fuertes, amargos. Los catalanes han llegado a la España liberada como la plaga de la langosta. Donde se posan lo destruyen. Ven un negocio, y lo explotan, donde nadie lo vió antes, y lo buscaba. Acaparan puestos. Y no van al frente... ¡Ah! En libros, en folletos, en las páginas periódicas y sobre todo en las revistas ilustradas, ha aparecido violenta, estridente, esa acusación, la más terrible... ¿Y el frente?

Yo, que tanto he atacado a los catalanes separatistas, antes, cuando me quedaba solo atacándoles, y ahora, a los de antes, en el relato conciso e histórico de hechos pretéritos, no puedo por menos de meterme también con esos catalanes de hoy.

Cuando se toca ese tema, un poco agrio, de los catalanes y del frente, yo pienso enseguida en mis amigos de Barcelona. Los ví caer allá a centenares, como chinches. Nada como Cataluña. Todo su clero, ese clero tan criticado cayó, poco menos que íntegro, mártir de Dios y de la Patria. Cayeron también los burgueses de la Lliga Regionalista, rediimiendo, con su fin triste, su vida equivocada. Mi familia, mis amistades, se diezmaron espantosamente. Los bravos militares cayeron víctimas de un sacrificio que ellos sabían como en ningún otro sitio iba a ser prácticamente estéril. Salí asustado, dolorido, impresionado.

Al llegar aquí empezaron a llegar también otros supervivientes, con gran alarma de los incomprensivos, que no reparaban en que Barcelona sólo tenía más de un millón de habitantes, de los cuales no todos eran separatistas. Llegaron catalanes auténticos. El comandante Albert, de abolengo indiscutible, sonriente y afable. Llegaron los hijos de Ventosa, el político. Un aristócrata: Guillin Vidal Cuadras, fino, estirado, arrogante. Pepe Llanza, hijo de los duques de Solferino; seriecito, sencillo, simpático. ¡Cuántos amigos entrañables!

Estos, naturalmente, no iban al frente. ¡Esos catalanes! Pero un día nos enteramos que en Santa Olaya en la toma de la población, una bomba hizo trizas al comandante Albert, que murió con una sonrisa de desprecio a la muerte. Otro día cae un hijo de Ventosa, envuelto en la metralla enemiga. Y aquel catalán, tan señorito, tan pulcro, tan elegante, Guillín Vidal Cuadras, muere en el interior de un tanque, al ataque a Madrid. Y luego aquel muchachito feble y dulce, aquel Pepe Llanza, enchufado, sin duda, en la retaguardia, pero que da la rara casualidad que muere en el frente de Córdoba. Es alférez del Ejército, y manda a unos falangistas de Canarias. Le hieren una vez en el pecho, y sigue en su puesto, con aquella su sonrisa triste en los labios apretados. Otro tiro después le hiere de gravedad y se niega a ser evacuado. A la tercera va la vencida. Y una bala explosiva se le incrusta en la cabeza y cae, para no levantarse más.

Otro día, en el frente de Santander, una centuria de falangistas catalanes cae diezmada espantosamente. Y ahora, como protesta por la pasión de unos comentarios lógicos en un pueblo exaltado, unos requetés catalanes escriben una de las páginas más gloriosas de esta guerra, tan pródiga en ellas...

¿Ha sido en el frente de Aragón? ¿En qué sector? No importa. En su día se sabrá. Con todo detalle. Con plena justicia. Ha sido en una de las avanzadillas españolas, opuestas a la intromisión rusa.

La posición está encomendada al Tercio de Requetés de Nuestra Señora de Monserrat. Son muchachos catalanes de todas las clases sociales, escapados de sus pueblos y de sus ciudades. Muchachos de familias adineradas. Muchachos humildes. Huérfanoss a quienes criminales de la zona roja dejaron sin padres. Padres a quienes la revolución les arrebató los hijos. Y, a veces, hijos que luchan al lado de sus padres.

Un año llevaban en esa posición. En relativa calma. Ya un día se oyó el rumor de que era una posición de señoritos y burgueses. ¡Esos catalanes! Todo se lo combinan...

Eran exactamente 160 individuos requetés. Y once cabos. Y once sargentos. Y ocho oficiales. Tenían dos ametralladoras. Ocho fusiles ametralladoras. Doscientos diecinueve fusiles corrientes y un número aproximado de machetes. ¡Ah! Y un corazón por cada hombre.

Así han estado un año. Aumentando el número a veces. Tal vez disminuyendo otras con rápidos permisos. Ligerísimas escaramuzas guerreras, de las cuales salían con facilidad triunfantes. De pronto...

Es un día de agosto. De madrugada. Suena un tiro aislado, que es la señal convenida.

A poco, la sorpresa. Una gran masa de ejército regular, que oscilaba entre los ocho y diez mil hombres, se lanza al ataque, segura de no ser detenida ni un momento. Van con un gran número de morteros, y encaran infinidad de fusiles ametralladoras. Breve preparación artillera. Ataque por sorpresa a bomba de mano.

En la boca del enemigo las palabras de la consigna...

—Requetés: ¡Rendíos!

Son escasamente 200 hombres los que deben contener a diez mil. Y esos hombres son requetés y catalanes. ¿Os vais dando cuenta?

¡Qué sorpresa para los incrédulos y para los rencorosos! Aquellos muchachos contestan al grito de guerra enemigo con otro más hermoso, en el que cabe y se condensa todo, hasta esa Cataluña de sus nostalgias y de sus amores...

¡Viva España!

Y recordando que son también cruzados de Dios, mezclan a este grito el otro tan hermoso...

¡Viva Cristo Rey!

Y aguantan. Aguantan estoicamente, milagrosamente, la primera embestida. El enemigo, perplejo, se repliega, estupefacto. ¡La enorme masa ha sido contenida por dos centenares escasísimos de requetés catalanes, que es decir de soldados españoles!

La resistencia inverosímil de aquel puñado de valientes dura cuarenta horas mortales. Sin un desmayo. Sin una debilidad. Sin una claudicación. Al caer de la tarde del primer día se les agotan las municiones. Pero ¡qué importa eso! Al mando de los oficiales que viven aún, y a la bayoneta calada, al viejo modo carlista, llevan a cabo tres salidas desesperadas, recogiendo cartuchos en gran número a los cadáveres enemigos, pudiendo así prolongar la resistencia.

A las cuarenta horas de apretado asedio a la posición minúscula, y viendo que les es imposible hacerse de nuevas municiones, por la inferioridad numérica, aumentada por las numerosísimas bajas, inician una última salida desesperada, para evacur la posición, en grupos de a cinco.

Unos cuantos pudieron llegar a la posición vecina y allí se unieron a su guarnición para continuar luchando y reconquistar lo momentáneamente perdido.

Un puñado de hombres había contenido y habia parado, a costa de sus vidas, una gran ofensiva roja, en la que los infelices habían puesto todas sus esperanzas. Mas de mil muertos, producidos por aquellos bravos, les costó el intento.

El número de bajas nuestras fué de 146. De la dotación, el personal superviviente fué el siguiente: oficiales, el alférez médico; sargentos, ninguno; cabos, dos; individuos presentados, cuarenta y cuatro...

Esos son los catalanes que no van al frente. Claro que esos catalanes, gloria y prez de la Patria, son ante todo y por encima de todo, españoles...

Entre otros motivos, porque hay otros, los catalanes separatistas no pueden entrar en España.

Ni entrarán.

Yo he asistido, después de una de mis habituales correrías, al funeral solemne que en la iglesia del Buen Pastor, de San Sebastián, se ha celebrado por las almas de temple de esos requetés catalanes, de esos soldados españoles, caídos en la defensa heroica de una posición a ellos encomendada.

La iglesia del Buen Pastor rebosa de un público silencioso y devoto. Todos, todos son catalanes. Se ve en las caras, en los gestos, en los modales y en los trajes de luto. Se escuchan las palabras, más fuertes que ellos, o si no en el acento inconfundible. Yo estoy de rodillas. Yo siento que la congoja se me aprieta en el alma por tantos amigos y que las lágrimas pugnan por brotar de mis ojos.

Los salmos funerarios se mecen en la atmósfera cargada de emociones de la iglesia amplia y solemne. En esto...

Es el momento de la elevación. El momento único. La banda militar deja oír las notas marciales del Himno Nacional.

Ahora, ¡perdón! Estamos en Cataluña. Cataluña está representada en esta iglesia amplia y acogedora. Está representada en el Obispo de Tortosa, austero, digno, venerable. Está representada en la figura procer de don Joaquín Bau, que trae altas representaciones. Y en el gesto vivo, en el gesto emocionado del bravo comandante don José Sentís, catalán y español ilustre, herido dos veces, honra, prez y solera del Ejército. Está representada, también, en los cientos, en los miles de fieles que rebasan la iglesia. Sí. Allí está Cataluña.

Y yo, a trueque de faltar a la devoción, ya miro los semblantes de la gente.

Y veo... Veo lágrimas en todos los ojos, veo emoción en todos los pechos, veo patriotismo en todos los rostros...

Este es el fruto de la guerra, que redime. De la muerte, que paga. Del tributo de la sangre, de los sufrimientos, del dinero, que releva de pasados y funestos errores, en los que la mayoría de los catalanes no han tenido del todo la culpa...

Y al salir, en boca de todos está el famoso apóstrofe oído tantas veces, en esta misma retaguardia amable, y un poco frívola de San Sebastián, en aquel Espolón hirviente y bullicioso de Burgos, en aquella calle alegre y castiza de Tetuán, en Sevilla:

—¡Esos catalanes! ¡Esos catalanes!

Pero, ¡ah! En esta ocasión la entonación es distinta. Más dulce, más cálida, más cariñosa.

Cataluña vuelve a España del brazo de sus héroes y de sus mártires. ¡Bien venida sea!

Antonio Pérez de Olaguer.

(Cortesía de «La Unión», de Sevilla).

LUSTRA
MAS LUZ
MENOS CONSUMO
DISTRIBUIDOR
"CAMINO ELETRIC"
NEPTUNO 85 — TELF. A-7787.

ODISEA DE UNA MONJA BILBAINA, DE CONOCIDA FAMILIA, QUE PROVISTA DE CARNET DE LA "CNT", LOGRO SALIR DE MADRID SIN QUE PUDIESEN CAZARLA

El último sello al pasaporte fué puesto por un "feroz" miliciano, que resultó ser un virtuoso religioso

Al llegar a Bilbao en días pasados la monjita hace el relato de las amarguras y sobresaltos pasados entre la horda roja viendo sus atrocidades y oyendo sus blasfemias

BILBAO, noviembre 30. (SE). — Por Desperdicios. — Llegó a Bilbao hace unos días.

Hija de una familia conocidísima de la villa y cuyo apellido va unido a la fama de bebidas que son placer y regalo de paladares acostumbrados a las más atrevidas degustaciones, la vocación religiosa la llevó a una Orden benemérita y la disciplina a la Casa de Madrid.

Y allí la cogió el chubasco.

Se ensañaba la horda brutal, zafia, salvaje, con los sacerdotes y religiosos. Las turbas criminales con los bajos instintos excitados por años de propaganda tolerada «en nombre de la libertad de imprenta» por los imbéciles ministros de la Monarquía y alentada por los malvados rectores de la República—que en eso, tan esencial, tan definitivo, no tienen los unos nada que echar en cara a los otros, aunque los primeros lo hiciesen por cobardía o por estrechez de inteligencia y los segundos por refinamiento de perversión —buscaban con sádica delectación a las monjas.

¡Qué gran homenaje a la Libertad y a la Democracia el de poder cazar viva a una santa mujer, entregada a la devoción y a la caridad, enamorada de la poética paz de sus claustros, que hizo en aras de un ideal sublime el sacrificio de la separación de sus padres, de sus amigos, del adorable bienestar de su hogar, y entretenerse en injuriarla, en escarnecerla y en darla, por fin, muerte afrentosa!... ¡Qué alegría la de las «tiorras» desgreñadas, sucias, en chancletas, carne vieja y hedionda de prostíbulo, que corren las primeras a estos grandes festines revolucionarios y gritan gesticulan y excitan a los hombres llamándoles «cobardes» para que no se interponga entre ellos y la pobre víctima inocente y desamparada ni la sombra de nu escrúpulo y escupan y golpeen y claven en las entrañas de la virgen del Señor el cuchillo asesino o destrocen a balazos la cabeza que sólo albergó pensamientos castos y nobles y que, aun entonces, en aquel instante en que la sangrienta jauría está acabando con una vida que jamás la ofendió, reserva el último nilillo de energía para encaminarlo como un chorro de luz al Corazón del Dios de las misericordias para pedirle suplicante el perdón de los que, sin que ella sepa por qué, la están asesinando!...

Nuestra monja no se dejó cazar.

Y entendió que, si Dios no la tenía reservada para la gloria del martirio, tampoco la había dado una firme vocación para que se disfrazase de señorita de compañía, se encerrase en la primer habitación que la cediese la caridad de cualquier alma generosa y se pasase los días y los meses entre rezos y suspiros en espera del arroz cocido con agua y la cáscaras de naranja a que la maravillosa organización del marxismo integral dejó reducida la alimentación del ciudadano ejemplar.

Había mucho que hacer en Madrid En la población, y en los frentes y en los hospitales, y en todas partes.

Consultado el caso, nuestra monja bilbaína se las arregló para inscribirse en el Sindicato más en armonía con sus aficiones, y allá se fué donde mejor creía que podía servir a Dios y a España, armada con la fortaleza de su fe y amparada por un precioso carnet de la C.N.T.

Se dejó la melena y se la echó tras las orejas, que es la característica capilar de toda dama roja que se estime

Ni la asustaron los «camaradas», ni puso pavor en su ánimo femenino y delicado el estruendo de la batalla y las puertas mismas de la Corte convertida, por la zafiedad colectiva y por la estupidez electoral de un pueblo entontecido, en «capital de la República», ¡Con qué ansias de dar un salto y plantarse en las trincheras de en frente, veía ondear la bandera española, brillar al sol el rojo y amarillo incomparables!.... ¡Lo que hubiese dado nuestra monja porque aquéllos soldados a los que oía perfectamente en los días de zambra gritar ¡Viva España!... ¡Viva Cristo Rey!... diesen el empujón que en su ignorancia supina de la estrategia le parecía cosa fácil y hacedera!....

Pasaron los meses.

El trabajo, fué rudo, agotador.

La mísera situación de Madrid hacía estéril el sacrificio. Las órdenes de evacuación eran cada día más apreciantes y brutales. Prieto había prometido que si los «fascistas» entraban en Madrid sólo se encontrarían un montón de cadáveres, y como las gentes no se decidían a morirse para darle gusto al «Responsable de los Elementos y del Caos», y los asesinatos diarios se compensaban de sobra con los nacimientos, porque todavía siguen las mujeres de Madrid teniendo el capricho de dar a luz, que es cosa independiente de las guerras y las revoluciones, nuestra «camarada» decidió arreglar sus papeles y buscar el largo rodeo que la trajese a Bilbao.

Lo de «arreglar los papeles» en régimen de libertad y democracia es cosa seria.

Al fin pudo, la protagonista de esta historia, llegar al último negociado. Si allí se dignaban echar la firma y poner el sello número 3567, nuestra monja estaba salvada.

Calcúlese su emoción cuando se vió ante la mesa, en que iba a decidirse su suerte.

La mesa era lo de menos. Lo terrible era el miliciano que estaba sentado a ella y medio oculto por una montaña de papel de barba y otra de carnets.

Mono desgarrado por el uso. Barba de tres días. Ceño adusto. Ojos grises y escrutadores que se fijaron un instante, con curiosidad evidente, en aquella pobre mujer que le alargaba un rimero de papeles. Enorme pistola al cinto.

En la casa, otros dos o tres camaradas revolvían ficheros, ponían en orden la correspondencia e iban y venían a los departamentos inmediatos.

El miliciano de la mesa seguía escribiendo en silencio. Al ver que en la sala sólo quedaba un camarada, le dijo:

—Oye Rodríguez.

—¿Qué pasa?

—Dile a Ventura que te dé tinta para este tampón.

—Ahora mismo.

Y se quedaron solos el miliciano de la pistola descomunal y la monja. No levantó siquiera la cabeza el miliciano para mirar a derecha y a izquierda. Lo hizo admirablemente con el rabillo del ojo y cuando se disponía a poner al pie del pasaporte la firma salvadora, dijo, como si se lo contase el papel que tenía delante de los ojos y con voz muy parecía un susurro:

—¡Qué cosas hay que hacer por el amor de Dios, hermana!

Nuestra monja creyó que se le caía encima el edificio. Se puso intensamente pálida. ¡La habían conocido!

Con un gesto de la mano la tranquilizó el «camarada», y preguntó:

—¿No me conoce usted?

—No.

—Soy el Padre... (Y aquí el nombre que, como es natural, no voy a publicar, aunque lo sé, de un virtuoso religioso que había predicado varias veces en la capilla del convento de nuestra «camarada»).

En aquel instante entró Rodríguez con la tinta.

Puso el sello anhelado en el pasaporte de la monja y la despidió con las palabras del rito marxista.

—¡Salud, compañera!

A lo que respondió la aludida con el brazo en alto y con el puño cerrado:

—¡Salud!

Y llegó a Bilbao.

Del Momento Nacionalista Español

Esta propaganda, que auspicia el Comité Nacionalista Español, siempre dispuesto a laborar por la gran causa, está a cargo de su diligente Sección de Propaganda, de ya gloriosa historia, y se radia todos los días por las emisoras C M C D (onda larga, 950 kilociclos) y C O C O (onda corta, 6,130 kilociclos), ambas de «La Voz del Aire».

Para todo lo relacionado con el Comité en nuestra capital, diríjanse a sus oficinas; altos del Banco del Comercio, por Obrapía, teléfono M-9086. Apartado de Correos 2574. Conviene que tomen nuestros simpatizadores buena nota de esta dirección para evitar pérdidas de correspondencia, porque son muchso los que se dirigen a la estación emisora y al DIARIO, creyendo, seguramente, que por este medio llegaban más pronto a nuestro poder.

A partir de hoy sufrirá la trasmisión de la noche una pequeña variación, que consignamos detalladamente a continuación:

Audición del mediodía: de 1.00 pasado meridiano a 1.30 pasado meridiano.

Audición de la noche: de 7.30 pasado meridiano a 8.15 pasado meridiano, todos los días.

Se tiene en estudio por la Sección de Propaganda aumentarla con una audición dominical de carácter literario-musical. Todo esto indica el afán constante de seguir en aumento y entusiasmo esta labor nacionalista.

F. J. A.

Perfumería
florazul
Creación Oriental

«LA ESPAÑA DE HOY»

LA POLITICA DE LAS POTENCIAS EXTRANJERAS EN ESPAÑA

Con acierto indudable y con discretísimo tino, el Ministro de Relaciones Exteriores del Gabinete de Londres ha recordado recientemente una frase magnífica de Wellington. Dijo así el famoso Duque de Hierro: «No hay en Europa país alguno en cuyos asuntos puedan intervenir los extranjeros con menos provecho que en España».

Wellington hizo con los españoles la Guerra de Independencia contra los Ejércitos de Napoleón. Desde la fortaleza portuguesa de Torres Vedras hasta los montes pirenaicos, el Generalísimo inglés recorrió toda la Península, conoció profundamente a España, prestó a nuestro pueblo la inmensa ayuda de sus tropas, de su política y de sus recursos económicos. Sin la presencia del Ejército de Inglaterra, nuestra Guerra de Independencia hubiera sido distinta, porque entregado el país a luchar por sí solo, se hubiese visto, posiblemente, en la forzosidad de prolongar mucho más sus luchas y sus sacrificios.

En reconocimiento del apoyo recibido, las Cortes españolas concedieron a Wellington el Ducado de Ciudad Rodrigo, con unas tierras anejas, que todavía continúan perteneciendo a los herederos del vencedor de Waterloo.

Probablemente, los ingleses de aquel tiempo debieron imaginar que su influencia sobre los asuntos españoles, una vez terminada la guerra y alcanzada la victoria, sería decisiva, y que les estaría permitido establecerse entre nosotros con cierto aire de protectorado. La Historia nos demuestra que se convencieron rápidamente—y fácilmente—del error en que estaban. Inglaterra pasó a ser una nación amiga, como las demás grandes potencias, y no ha ejercido más influjo que aquel que le viene de su poderío material, de su organización mercantil y de su incalculable riqueza económica. Desengañado de sus propósitos iniciales, pronunció el Duque de Hierro la frase que ahora ha recordado mister Eden para tranquilizar a los inquietos y para calmar a algunos de sus compatriotas impacientes.

Yo no he creído nunca—ni lo cree ningún español consciente—que Alemania e Italia, naciones que han demostrado una vivísima simpatía y que han ayudado al triunfo de la Causa Nacional de España, hayan pensado jamás en obtener de nuestro país más compensaciones que aquellas que en el orden internacional se derivan de una bien sentida gratitud y de una amistad leal. Los políticos italianos y alemanes de esta hora son muy realistas, y saben a qué atenerse. Comprenden, de antemano, que no hay para que violentar la naturaleza de las cosas; y, además, tienen suficiente información acerca del carácter y condiciones de España para no cometer yerros tan profundos como el de suponernos capaces de tolerar una intervención extranjera, en nombre de ningún principio. El amor del español a la Independencia nacional llega pronto al frenesí. Pocos países pueden presentar en Europa una ejecutoria más brillante y continuada de esfuerzos, guerras y sufrimientos en aras del sentimiento de Independencia. Habría de sospecharse vagamente que alemanes e italianos trataban de disminuirla —cosa que no es posible que suceda—y todo el entusiasmo actual se trocaría primero en recelo, después en repulsa, finalmente en violenta enemistad.

Desde el primer día, conscientes de sus responsabilidades, de sus deberes y de sus lógicas conveniencias, respetuosísimos, por otra parte, de la dignidad de España, los caudillos de Alemania y de Italia han declarado reiteradísimamente, hasta la fatiga, que no tenían la más lejana intención de solicitar de España ninguna ventaja de tipo territorial ni estratégico, que la integridad del territorio español sería considerado por ellos como un principio sagrado, y que, por consiguiente, resultaban ridículas todas las alarmas difundidas por la prensa roja y por la propaganda de Moscú a este propósito. Por si no bastara con esas declaraciones, el Generalísimo Franco ha dicho varias veces, a la faz de Europa entera, con palabras de excepcional solemnidad y por el juramento hecho ante la Patria, que la España Nacional no soportaría ninguna amenaza contra una sola pulgada de tierra española; aún más, que ni siquiera admitiríamos debate sobre las posesiones africanas y sobre los Protectorados; que las islas mediterráneas y atlánticas de tan decisivo valor militar como las Canarias y las Baleares continuarían siendo españolísimas; que, en fin, el Movimiento Nacional no contenía «complot» de ninguna clase contra los demás pueblos, porque con todos queríamos vivir en paz, sirviendo exclusivamente la causa del engrandecimiento de España. Esto ha sido dicho y redicho hasta la saciedad. Quien no haya querido creerlo o finja dudas, no procede de buena fe; miente a sabiendas al sostener cualquier otra teoría de tipo intervencionista.

Sin embargo, ha sido muy oportuno que mister Eden, contestando a una interpelación de los laboristas ingleses, haya recordado la magnífica frase de Wellington. Nadie con experiencias más directas sobre el difícil problema español, nadie más autorizado para conocernos exactamente. Nosotros sabemos en todo momento que la gratitud está enlazada con los sentimientos del honor personal y del honor nacional, sabemos pagar las deudas del agradecimiento con más largueza que nadie; pero no se tema que los pagos se hagan a costa de nada tocante, de cerca o de lejos, a la Independencia y Soberanía españolas. Otorgamos ducados, cuando es necesario, y regalamos una finca de pan llevar, a fin de que el título nobiliario tenga vínculos con nuestra tierra; pero nada más. Quizá en los tiempos que corremos, los ducados hayan de transformarse en otro género de muestras de amistad; sean las que sean, serán perfectamente compatibles con esos principios de Soberanía y de Independencia, y con la absoluta, radical, profunda libertad internacional del Estado español. «No se inquieten las Cancillerías»—ha dicho el Generalísimo Franco. «España se basta para defenderse a sí misma». Se bastaba—añado yo—antes del 18 de Julio de 1936 y antes del 14 de Abril de 1931, porque para ello sabríamos unirnos todos en un haz; pero hoy, después de haber creado un verdadero gran Ejército, después de haber puesto a la Nación entera en pie de guerra, nos archibastamos, seguros de que nadie intentará atentar contra ninguno de los elementos integrantes de nuestra personalidad. Y cuando la guerra haya terminado, nos bastaremos aún mejor, pues entonces, de la experiencia de la guerra y de los maravillosos cuadros de jefes y oficiales militares y del entusiasmo popular brotará la decisión de mantener permanentemente una fuerza que necesariamente habrá de ser tenida en cuenta en las decisiones de la política europea.

MANUEL AZNAR

8 de Noviembre de 1937.

M.E.C.D. 2016

SERA HOY EN MILWAUKEE EL MITIN DE LOS MAGNATES

SPORTS DIARIO DE LA MARINA SPORTS

PAGINA CATORCE — LA HABANA, MIERCOLES, 1 DE DICIEMBRE DE 1937 — AÑO CV

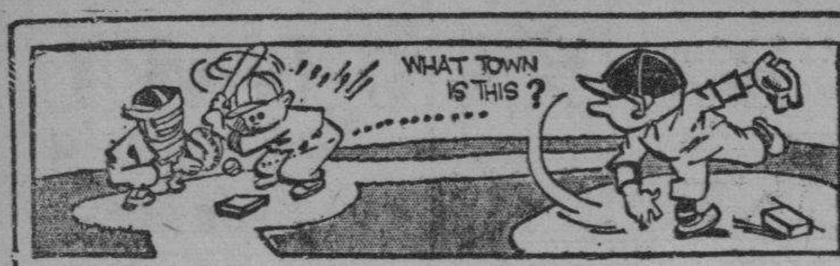

DESDE EL BULL PEN

La Convención de Milwaukee se inicia esta tarde bajo los mejores auspicios.—Algunos cambios en perspectiva.—DiMaggio salva una film.—Una pelea para Armstrong en Londres.—Bob Pastor hacia San Francisco.—Notas y comentarios

Por PEDRO GALIANA

MILWAUKEE, que produce las mejores cervezas de los Estados Unidos, será escenario esta tarde, mañana y pasado, de una de las más interesantes convenciones baseboleras que se recuerdan en el baseball organizado... Las más connotadas figuras de las Grandes Ligas y de las menores se reunirán para discutir sus problemas de 1938, buscando enmiendas a los tropiezos de 1937, y todo parece indicar que han de tomarse acuerdos importantísimos... Al propio tiempo, los managers de los distintos clubs del Big Show se reunirán para tratar de sus problemas próximos, y buscarán el modo de llevar a cabo operaciones felices que sean capaces de robustecer sus teams... Los que están al tanto de estas cosas insisten en que este año se verificarán transacciones de importancia, y aunque los interesados lo niegan rotundamente, algunos van lejos afirmando que la primera de estas operaciones envolverá al outfielder JOE MEDWICK, de los Cardenales de San Luis, que pasará a NEW YORK, a cambio del outfielder MELVIN OTT, del pitcher HAL SCHUMACHER y del CATCHER GUS MANCUSO... También se dice que los MEDIAS BLANCAS DE CHICAGO conseguirán los servicios del antesalista Harland Clift, de los Browns. Y se habla del seguro traslado del pitcher JOHNNY WHITEHEAD al Detroit Tigres, por el outfielder GERALD WALKER...

Todo el mundo espera el cambio de uniforme del pitcher LINGLE VAN MUNGO, quien ha declarado, oficialmente, que no continuará trabajando para los Dodgers si BURLEIGH GRIMES sigue de director... Se dice que los Cubs de Chicago tienen el mejor chance de adquirir a Mungo, pero se ignora aún si están dispuestos a ceder a Demaree, que es precisamente el jugador que piden los Flatbuchers... Todos los clubs están interesados en cambios... El único que luce en posición de «matar el tiempo», sin preocuparse de los resultados del mitin. es MARSE JOE MCCARTHY, el manager de los Yankees, que está satisfecho con el team que tiene actualmente, y sólo se preocupa por lo que puede conseguir para sus sucursales...

DE AQUI Y DE ALLA: Por Milwaukee se corre el tip de que WATTY CLARK, ex coach de los Dodgers de Brooklyn, se unirá a Casey Stengel en Boston... Casey considera a Clark uno de los mejores coaches para pitchers jóvenes dentro del baseball grande... Mickey Cochrane está tratando de convencer a Jimmy Dykes a fin de conseguir los servicios del pitcher SUGAR CAIN, que no sostiene buenas relaciones con el manager de los Medias Blancas...

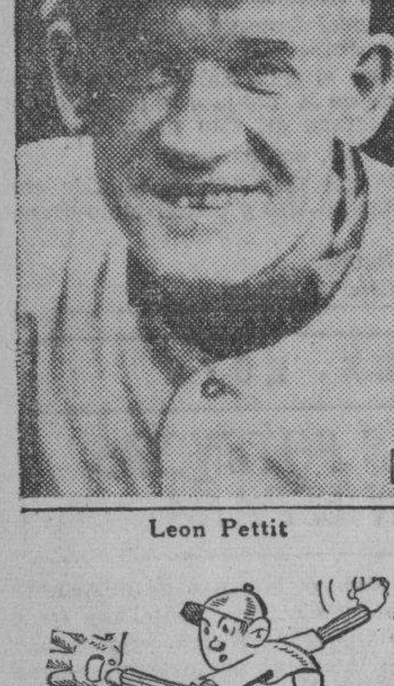

Leon Pettit

Se anuncian también cambios de jugadores en nuestra contienda nacional... Nos han hablado del próximo arribo de Willie Wells, del pase de Santo Amaro para el club Habana, así como del embarque del outfielder Stone para los Estados Unidos... Nada se ha confirmado todavía... Pero, «algo debe haber» cuando las aguas del río tanto suenan...

Las últimas estadísticas publicadas por Henry P. Edwards, compilador oficial de la Liga Americana, demuestran que CHARLEY GEHRINGER bateó 485 durante el mes de agosto, para asegurarse como champion-bat de la Liga.

Con motivo de la contrata de Tony Lazzeri por los Cubs de Chicago, todos los expertos están de acuerdo en que la novena tendrá en 1938 más managers que Joe Louis, el campeón americano del ring!

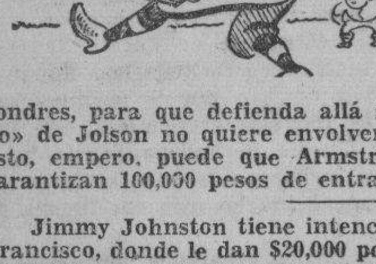

Gracias a Joe DiMaggio, que irrumpe triunfal en uno de los momentos más importantes de la película, un film musical de la Republic, titulado: «Manhattan Merry Go round» no pierde todo su interés... Y esto arca otra cosa más que el cine tiene que agradecerle al campo deportivo... Tarzán Weissmuller, Joe E. Brown y Sonja Henie, son «las otras razones»...

RING-SIDES NOTES: Una serie de promotores ingleses están tratando de llevarse a Henry Armstrong a Londres, para que defienda allá su corona de los pesos gallos, pero, el «gallo» de Jolson no quiere envolverse en la neblina londinense... A pesar de esto, empero, puede que Armstrong se decida a pelear... Los ingleses le garantizan 100,000 pesos de entrada, y, $100,000 son ... ¡CIEN MIL PESOS!

Jimmy Johnston tiene intención de cargar con BOB PASTOR hacia San Francisco, donde le dan $20,000 por una pelea con Lou Nova... Y muchos periodistas se compadecen del pobre «Frisco»... ARTURO GODOY, que ha dejado de efectuar dos peleas últimamente porque sus rivales se han retirado discretamente, embarcará el 11 de diciembre de retorno para CHILE... Y esto marcará su primera visita al «home, sweet, home!» en los últimos tres años.

Todas las salidas del eleven de Villanova, en football, son seguidas con interés por una serie de graduados que hay en Cuba, y muy especialmente por los padres Agustinos de la Habana... Hablando de football, fué tanto el público que asistió al choque del sábado último entre los equipos del Ejército y la Marina, que el fanático que consiguió un ticket detrás de uno de los goals estaba, según Tom Meany, más cerca de New York que de Filadelfia!!!... Se han iniciado las carreras de bicicletas de SEIS DIAS en el Madison Square Garden de New York, y, aunque les parezca mentira, Bob Pastor no está entre los inscriptos... Se da como seguro que Joe Vance, ocupará en el staff de los Yankees, el puesto que ocupaba el misterioso Johnny Broaca... Un periódico de New York, incidentalmente, dice que Broaca será cambiado por los Yankees antes de enero, pero, antes de cambiarlo tendrán que ENCONTRARLO, pensamos nosotros.

Usted sabe baseball, ¿verdad? Bien, ¿podrá decirnos...
1—¿Por qué Agapito Mayor no quiso pasar el domingo a Espinosa?
2—¿Quién ganará definitivamente en las eliminaciones olímpicas?
3—¿Quién es mejor que Gilberto Torres en los pinches?
4—¿Cuál es el mejor antesalista de color que ha venido a Cuba?

SELECCIONES PARA HOY

JAI ALAI: Blancos en los dos partidos.
BASE BALL PROFESIONAL: Santa Clara para derrotar al Almendares.
Esto es todo.

BELEN ANOTO 80 PUNTOS CONTRA LA E. M. PITMAN

Record de anotación es este para los colegiales de menores de 18 años, que dirige el popular Campuzano

El Colegio de Belén conquistó un hermoso triunfo en la contienda de basket ball de menores de 18 años de la Liga Intercolegial de Cuba, habiendo anotado ochenta tantos contra sus rivales de la Escuela Militar Pitman, que sólo llevaron ocho puntos en su score.

Esta anotación es un record para team colegiales de menores de 18 años, pues aunque nosotros estamos seguros en la campaña basketbolística de 1932, uno de los fives contendientes anotó más de esos puntos contra los Escolapios de Guanabacoa, en esa justa no había límite de edad, exigiéndose solamente que los jugadores fueron «alumnos» del colegio.

Cappy dió en este encuentro chance al segundo team que jugó un quarter completo, y al tercer que jugó otra cuarta parte, habiendo trabajado con los regulares en solo medio juego, todos los cuales se distinguieron notablemente, demostrando mucha superioridad sobre todos sus contrarios, habiendo jugado en total catorce muchachos del colegio de Belén.

En el otro encuentro, que correspondía a la contienda de menores de quince años, los del Instituto Iverdon, de la barriada santosuareña, vencieron a los del Edison, habiendo sido de 33 puntos por 14 el resultado final de este encuentro.

Esta tarde se ofrece un nuevo programa de la justa de la Liga Intercolegial, el cual está señalado para el Alético de Cuba y que será como sigue:

5:00 p. m. Belén vs. Iverdum. 15 años.

6:15 p. m. Baldor vs. Belén. 18 años.

En el primer juego si vencen los colegiales de Belén estos serán ya los ganadores de la justa de menores de quince años, terminando su schedule en la misma esta tarde, el cual terminarán invictos si son los vencedores.

EDISON

	Fig.	Fog.	Fc
Luis Alvarez, f	0	3	0
P. A. Valdés, f	1	1	0
J. Pellerano, c	1	4	4
J. Penabad, g	1	0	2
H. F. Alfaro, g	0	0	4
R. Alonso,	0	0	1
José Alvarez g	0	0	1
R. Botifoll, f	0	0	0
F. Robledo, f	0	0	1
F. Gutiérrez, g	0	0	2
J. Romeu, g	0	0	0
Totales	3	8	15

IVERDON

	Fig.	Fog.	Fc
J. Platas, f	1	0	1
R. Cane, f	6	1	1
L. Currais, c	0	2	4
A. Plata, g	5	0	3
N. Mujica, g	1	4	3
Totales	13	7	12

RESULTADO:

	1hf	2hf	Total
Iverdon	16	17	33
Edison	4	11	14

Referee: B. Rodríguez.
Umpire: M. Iribarren.
Anotadores. B. Pichardo.
Cronometrista: V. Orta.
Jugado en el floor del Cubaneleco.
Fecha: 11-30-37.

BELEN

	Fig.	Fog.	Fc
J. Gutiérrez, f.	7	1	2
L. Bravo, f	6	0	0
A. Lancha, c	6	4	0
M. Ullivarri, g	2	0	1
M. Llarena, g	0	1	1
E. Sardiñas, c	1	1	1
I. Llarena, f	0	0	0
J. Miquel, g	0	0	0
A. Cardett, f	5	0	1
L. Smith, g	0	0	0
A. Ponce, f	1	1	2
Ch. Woolf, f	1	1	2
V. Vila, g	0	8	8
J. Alvarez, g	2	0	0
Totales	35	10	8

PITMAN

	Fig.	Fog.	Fc
R. López, f	1	0	1
M. Arango f	2	0	2
C. Ramos, c	0	0	2
E. Piedra, g	0	0	2
F. Arriete, g	1	0	0
A. Falcón, g	0	0	4
R. Echemendía, g	0	0	0
J. Aixalá, g	0	0	1
Totales	4	0	12

RESULTADO

	1hf	2hf	Total
Belén	33	47	80
Pitman	4	0	8

Referee: M. Iribarren.
Umpire: R. Argüelles.
Anotador: B. Pichardo.
Cronometrista: J. V. Orta.
Jugado en floor del Cubaneleco.
Fecha: 11-30-37.

SANTA CLARA VS. ALMENDARES HOY EN LA TROPICAL

A los que están practicando garrocha para las Olimpíadas va dedicada esta fotografía.—En ella podrá verse a Cornelius Warderdam, uno de los ases del evento en los Estados Unidos salvando una altura de 14 pies 6 y media pulgadas. El asunto es fácil, eh? Sin embargo, trate de imitarlo.

EPIFANIO Y GAYARRE EN GRAN PARTIDO ESTA NOCHE CONTRA UGALDE Y CUBOTA

En el tercero otro partido de calibre: Montes Menor y Buendía contra Manjarrés y Aníbal. Mucho público asiste diariamente a la popular Bombonera de la Calzada de Belascoaín

Ugalde va esta noche a otro partido de excepcional importancia con Epifanio y Gayarre de formidables contrarios. El vecino de La Lisa está obligado a jugar al máximum en un match de esta naturaleza, y es por ello que el encuentro reviste tan especial interés.

Por que un Ugalde que tiene que desbordarse, un Ugalde que tiene que multiplicarse ante el ataque de sus rivales, es una cosa muy seria y se ve precisado a «filigranear». Claro que él solo no podrá triunfar en un partido como éste, y es por eso que Ramiro y Comesaña le han dado a Cubota para que lo auxilie en un empeño de esta naturaleza.

Sin embargo, Epifanio y Gayarre forman una pareja de tanto calibre que es innegable que el combate será muy recio en el caso que Mingo y Miguel se «coman la pelota». Match formidable, de altas consideraciones, de gran arrastre que por sí solo llenaría la Bombonera de Belascoaín y Sitios.

Como si fuera ello poco atractivo habrá un primer partido muy interesante entre cuatro pelotaris que se encuentran en magnífica forma y un fin de fiesta en que Montes menor y Manjarrés se medirán a pelotazo limpio. Con la cooperación decidida de Buendía y Aníbal en los cuadros graves.

PROGRAMA PARA LA FUNCION DE ESTA NOCHE, A LAS 8:30

PRIMER PARTIDO, A 25 TANTOS
Torres y Azpeitia, blancos, contra Salvador y Rementería, azules. (A sacar: blancos del 14 y medio; azules del 14).

PRIMERA QUINIELA A 6 TANTOS
Torres, Azpeitia, Salvador, Rementería, Cubota y Buendía.

SEGUNDO PARTIDO A 30 TANTOS
Ugalde y Cubota, blancos, contra Epifanio y Gayarre, azules. (Sacarán los blancos del 14 y medio; azules del 14).

SEGUNDA QUINIELA A 6 TANTOS
Epifanio, Montes menor, Gayarre, Manjarrés, Aníbal, Pedrito.

TERCER PARTIDO, A 30 TANTOS
Montes menor y Buendía, blancos, contra Manjarrés y Aníbal, azules. (A sacar ambos delanteros del cuadro 14 y medio).

RESULTADO DE LA FUNCION DE ANOCHE

PRIMER PARTIDO

Ibarlucea-Esparza, blancos	20
Pedrito-Díaz, azules	25

Ganador: azules.

PRIMERA QUINIELA

Ibarlucea	6	6.16
Esparza	1	9.86
Pedrito	3	1.59
Aníbal	5	1.23
Posada	3	6.16
Salvador	4	2.05

Ganador: Ibarlucea. Pagó a $6.16.

SEGUNDO PARTIDO

Epifanio-Montes blancos	30
Constante-Aníbal, azules	19

Ganador: blancos

SEGUNDA QUINIELA

Epifanio	6	1.56
Constante	4	1.85
Montes menor	4	5.53
Uria	5	5.10
Pascau	1	2.72
Azpetia	5	2.55

Ganador: Epifanio. Pagó a $1.56.

TERCER PARTIDO

Montes menor-Uría, blancos	30
Pascau-Azpeitia, azules	27

Ganador blancos.

EL CLUB NAUTICO DEL COMERCIO Y SU SECCION DE SPORTS

La toma de posesión de éste será en breve y enseguida comenzará a actuar. Un té

Los dirigentes de la Sección de Recreo y Adorno del Club Náutico del Comercio, Luis González, atento Presidente y Lorenzo Serna, su revoltoso Secretario, no descansan un momento ultimando los detalles del gran baile con que inaugurará la temporada invernal en sus espaciosos salones de Prado y Neptuno, que en este día lucirán hermoso adorno floral dirigido por expertos en la materia. Este acto será la mejor muestra de la confraternidad de los socios del Club Náutico del Comercio y será exponente de lo que hace su Directiva para cumplir su programa de engrandecimiento del Club en todos los aspectos deportivos, culturales y de recreo.

En breve tomarán posesión de sus cargos los miembros de la Sección de Sport que necesitan el concurso de todos los socios del Club con deseos de practicar deportes y que quieran colaborar en la formación de los «teams» deportivos para entrar en funciones inmediatamente. Así es que están de plácemes los asociados del Culb Náutico del Comercio. Para la asistencia a este baile del domingo 5 de diciembre por la tarde, será preciso la presentación en la entrada del recibo del mes en curso y las damitas por rigurosa invitación, las que están siendo muy solicitadas. Este primer baile social del Club Náutico del Comercio será amenizado por el afamado septeto «Casino» y el gran jazz band «Continental».

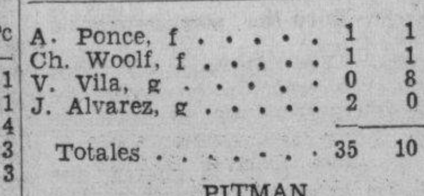

AMATEUR ACES!

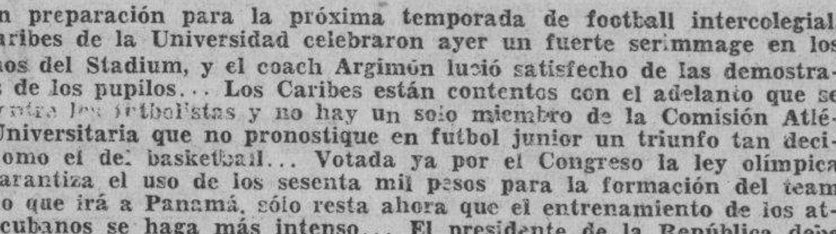

TIPS DE AQUI Y DE ALLA!.

Por DAN

En preparación para la próxima temporada de football intercolegial, los Caribes de la Universidad celebraron ayer un fuerte scrimmage en los terrenos del Stadium, y el coach Argimón lució satisfecho de las demostraciones de los pupilos... Los Caribes están contentos con el adelanto que se nota entre los futbolistas y no hay un solo miembro de la Comisión Atlética Universitaria que no pronostique en futbol junior un triunfo tan decisivo como el del basketball... Votada ya por el Congreso la ley olímpica que garantiza el uso de los sesenta mil pesos para la formación del team cubano que irá a Panamá, sólo resta ahora que el entrenamiento de los atletas cubanos se haga más intenso... El presidente de la República debe sancionar la ley de un momento a otro... Puede asegurarse, pues, que estaremos en Panamá en febrero, y ésta será muy mala noticia para los atletas mejicanos... Hay que felicitar a los miembros del Comité Olímpico por lo mucho que han trabajado en busca de la ley, y hay que agradecer al comandante Mariné el empeño que tomó por que «todo saliese color de rosa!»...

Ha sido sinceramente lamentada la muerte del pobre Paco San Martín, una de las figuras más populares del Club Atlético de Cuba... Todo el sector deportivo ha sentido su desaparición, que resulta en estos momentos un golpe fuerte para los muchachos del Glorioso... El pobre deportista cayó a las ocho de la noche, después de haber pasado las horas de la tarde en el Club... Nuestro pésame sentido a los familiares!

Michelena, delegado del squash del Círculo Militar, nos participa el fin de la serie que se estaba celebrando entre el equipo de esa entidad y el del Casino Español... Ganaron los del Casino, por mínima diferencia, 8 juegos por 7... El domingo próximo, a las doce del día, se celebrará en el Casino el anunciado banquete de los atletas del Club, fijándose para el mismo la entrega de las medallas... Luis Avello Arranz, que será un buen vocal en el Casino, nos invita para la fiesta y prometemos estar por allá!!

Ya está todo preparado para la fiesta bataclánica que ha de ofrecer esta noche el Club Cubaneleco en el Teatro Auditorium... Los ensayos terminaron ayer, y los directores de escena lucieron satisfechos... El esfuerzo de los muchachos será de interés y el respetable pasará una noche agradable... No deje de ir... Ya lo sabe usted: Esta noche, en el Teatro Auditorium... Las vicetiples del Cubaneleco hacen una nueva aparición personal y le cantarán una «Calle de Alcalá» que romperá todos los records...

El sábado será la verbena del San Carlos, que los vibreños estiman como la fiesta del año, y el día once tendrá lugar el gran baile de los campeones del Fortuna, dedicado a los teams de baseball y basketball...

Ayer nos dijeron que... El Pato Gallarreta tiene su viaje a Panamá en el aire, debido a que el padre no quiere que siga cultivando los deportes en la forma en que lo ha estado haciendo últimamente... Y si por cualquier causa el célebre. jugador fuese una baja definitiva del team Olímpico, entonces su puesto será dispuesto por cuatro players... Incidentalmente, los que saben de todas las cosas afirman que las acciones de Carlos Noble, Carlitos Duquesne y Manolo Quintela están subiendo, con chance de caer en el team Olímpico.. De la actual serie de basketball olímpico hay que eliminar a quince hombres, y se asegura que ninguno de los tres players antes citados serán abandonados a su suerte...

Los jugadores más seguros, por su orden, son—hasta ahora—Mosquito Ordeñana, Menda Cancio Bello, Perico Cardoso, Roberto Perkins, Pato Gallarreta, Pepe Menéndez, Luis González, Carlos Duquesne, Carlos Noble, Jorge Jarro, Manolo Quintela. Y Eduardo de las Casas... Baturro Gutiérrez también tiene un chance de un millón de pesos, pero sus amigos dicen que no podrá salir de Cuba debido a sus estudios...

Mañana será el juego de Maristas y La Salle, y aunque muchos creen que los muchachos de Canosa tienen el triunfo asegurado, los viboreños se están preparando en condiciones para dar la sorpresa... Y puede que Foyito haga de las suyas en el floor!!... Orlando Bello, Casanovas y otros atletas más están siendo objeto de toda clase de atenciones por parte de Dolf Font, popular comentarista local, cuya idea de recaudar fondos en favor de los atletas olímpicos cubanos, ha dado un resultado estupendo... Más de cinco están comiendo y viviendo ya gracias a esa colecta.

Mientras los players de la Liga Nacional y de la Social se tiran los trastos a la cabeza por aquí, el team de la Casa Stany está practicando en condiciones, y ha de proporcionar un serio dolor de cabeza al que salga airoso en la eliminación habanera... Incidentalmente, un observador imparcial nos asegura que de los players presentados por Coyula en la eliminación olímpica, Del Cristo, Torres y Espinosa son los que más chance tienen de ser seleccionados para formar el equipo que irá a Panamá... El delegado Nogueira es uno de los más entusiasmados con este trío!!

Será el sábado próximo el festival de natación que Perico Miranda está preparando con los atletas Olímpicos para ofrecerlo en la piscina del Hotel Nacional... Las campanas nupciales están tocando en estos días por los esponsales de Tita Azcue y Teodoro Torres, otro romance deportivo que culmina en feliz unión.... Pronto: la boda del año!! Julio Fernández y Olga Luque!!... El domingo se inicia la segunda vuelta de la serie olímpica de baseball y para hacer más fácil la tarea, los miembros de la Liga Nacional han reducido su squad de jugadores a veintitrés muchachos, apareciendo en el grupo: Fleites, Reguera y Pancorbo, como catchers... Mayor, Natilla Jiménesz, Decall, Ulrich, Aguirre y Picazo, como pitchers... Nápoles, Oscar Ruiz, Santa Cruz, Fajo, Estévez, Gómez, González, Palencia y Tony Valdés, infielders... Y Monje, Rodríguez, Ortiz, Masiques y Mercadefe, outfielders... Este conjunto practicará todos los miércoles y viernes en los terrenos del Cubaneleco.

DE INTERES GENERAL: La Liga Popular dice QUE NO TIENE MOTIVO para retirarse de la eliminación olímpica, y CONSIDERA aún BUENO SU CHANCE para ganar... (Será que los muchachos piensan ganar toda la última vuelta invictos, pensamos nosotros!)

GANO EL CASINO ESPAÑOL LA SERIE DE SQUASH-TENNIS

Lucharon bien los militares antes de ser conquistados por los del team del Casino

¿Conoce usted a dos grandes atletas del Casino Español que se nombran Ramón Broderman y Alejandro Sánchez? Bueno, conózcalos o no cuando los vea o les sean presentados, quítese el sombrero ante ellos; tiene usted ante sí dos verdaderos luchadores que siempre brindan a su querido Club el mejor esfuerzo dándole la última onza de sus energías.

En el dual meet que celebraron los Clubs Casino Español y Círculo Militar por la posesión de la Copa Trienal gentilmente donada por el capitán León Blanco, el coraje de Monerías Sánchez y Kanguro Broderman se impuso definitivamente cuando después de verse superados en tres tantos por sus contrarios, Hodson y Machado supieron sobreponerse lograr un empate a 16 y arribar airosamente al tanto 28 mientras sus contrarios materialmente arrollados no podían pasar del mencionado 16.

Si analizamos detenidamente la situación en que se jugó el partido que decidiría la serie tenemos que convenir en que el esfuerzo realizado por los Casinistas es doblemente notable: primero el team del Casino después de tener una decisiva ventaja al marcar la justa siete victorias contra cuatro que tenían los militares se vió detenido inesperadamente por éstos quienes haciendo derroche de voluntad y fe en el triunfo lograron empatar la anotación a siete victorias iguales y segundo levantar el caido ánimo del Casino que después de este rally militar no se presentaba como ganador. El lector puede calcular lo que significa el tratar de detener a un equipo ganador cuando está en una de esas rachas que tan características son en los deportes y donde los players del equipo que lleva la voz cantante hacen horrores con la pelota.

Por esto nuestra más sincera felicitación para Broderman y Sánchez los populares y queridos Kanguro y Monerías, ellos son de la verdadera madera de los grandes atletas.

El resultado de los demás partidos fué el siguiente: en el primero, Monito Lavin y Gorgonio Obregón dejaron en 26 a Marcos e Hilario necesitando un gran esfuerzo para detenerlos pues después de haberles llevado una ventaja de 10 tantos los del Círculo se repusieron y lograron una comprometedora igualada a 24. En el segundo partido pese a los sobrehumanos esfuerzos de Muñoz, los militares se llevaron los honores con score de 30 por 25. Echeverry y Fernández fueron los ganadores y de haber pedido contar el famoso Perro del Casino con mejor apoyo por parte de su zagüero el resultado pudiera haber sido otro.

El tercer juego marcó un triunfo franco para Wilfredo y Macau del Círculo Militar que en ningún momento se vieron apurados para dominar a Rodríguez y Hoyos del Casino. Esta pareja del Círculo terminó el Campeonato sin probar el sabor de la derrota por lo que tendrá que discutir las medallas de oro para la mejor pare acontra la formada por el Kanguro y Monerías del Casino quienes también terminaron invictos.

El cuarto encuentro fué una gran desilusión para los partidarios de los casinistas pues cuando todo el mundo y su tío esperaban una fácil victoria a del Cerro y Pujol la representación del Círculo formada por Parr y Codina no los dejaron poner los pies en el suelo dejándolos en 23 después de jugar un partido cómodo.

Para terminar queremos felicitar primeramente a los organizadores de esta simpática justa Srs. Michelena y Fico González conocido este último por «El viejito rubio de los espejuelos», quien se hace doblemente acreedor a la felicitación por ser a más de organizador el director y alma máter del team del Casino Español cuyos jugadores siempre correctos y corajudos supieron conquistar la victoria para su Club. También merecen especial mención todos los componentes del team Militar ellos como buenos supieron caer de cara al sol.

UN TAL ARRANZ

MARIANAO Y ALMENDARES EMPATARON AYER EN EL GAME FINAL DE LA SERIE

Después que el team azul parecía asegurado en el triunfo, los frailes empezaron a verle la bola clara a Bragaña y a Fernández y empataron el game. Sólo pudierno jugar 10 innings

Por PEDRO GALIANA

Por primera vez desde que se inició la temporada de pelota en el Stadium de La Tropical, no pudo llegarse a una decisión entre los equipos contendientes ayer tarde, al efectuarse el último choque de la serie «Marianao» vs. «Almendares». Y no fué precisamente culpa de ninguno de los dos que este empate cristalizase. Ambos realizaron su esfuerzo, pero, al mismo tiempo se mostraron fuertes a la defensiva a la hora crítica, y como consecuencia de esta demostración, el score fué parejo, a tres carreras, en 10 innings.

El match comenzó y se mantuvo en los primeros innings en medio de un fuerte duelo de pitchers entre Ramón Bragaña y el zurdo Brown, que fué enviado nuevamente a la lomita por Dihigo. Los escones se sucedieron, gracias al fielding oportuno de los players, y así llegaron las dos novenas hasta el final del quinto, que escogió el team azul para anotar todas sus carreras.

COMO FUE EL RALLY

Allen comenzó esa entrada con una base por bolas. Blanco tocó para sacrificarse, pero, le salió un bunt directo a las manos del pitcher, y el out forzado de Allen en segunda lució pintado en la atmósfera.

Inesperadamente, empero, la tirada de Brown fué mala y la bola se extendió en consideraciones hacia el centerfield, para dejar a Blanco safe en la inicial, mientras Allen anclaba en tercera. Duncan recibió la base para llenar las almohadillas, sin outs, y cuando Correa siguió con un hit de oro al center, Allen pisó la goma, con la carrera de la quiniela. Un rolling de Bragaña a Javier Pérez, forzó a Duncan en segunda y cuando el bateador fué declarado safe en la inicial por el umpire de bases, Blanco pisó la goma con la segunda anotación.

En estas condiciones, Abreu produjo un rolling saltarín por tercera, que fildeó Javier, pero, su tirada a segunda fué mala y la bola siguió viaje al right field, para marcar el pase de Bragaña a tercera. Spearman tiró a Silvio García y cuando éste pisó la intermedia con la bola en su poder, el umpire declaró out a Bragaña por no haber pisado la base.

Debemos aclarar que en el error de Javier, en su mala tirada a segunda, anotó Duncan, la tercera carrera de la entrada, terminándose después la fiesta cuando Mirabal murió de pitcher a primera.

EL HOME RUN DE VEITIA

Con tal ventaja a su favor, los almendaristas parecían apuesta fácil para cargar con la decisión del partido, pero, un inesperado cambio de pitchers en el box azul brindó facilidades de hitting al «Marianao», y en seguida surgieron los batazos necesarios para impedir la derrota del team.

En el sexto, por ejemplo, Veitía se enredó con una bola magnífica de Bragaña —éste fué realmente el último inning de Ramón en el box— y la envió por encima de la cabeza de Estalella por un home run.

El batazo llegó hasta la cerquita del right y Veitía le dió la vuelta al cuadro, mientras Allen mofó, momentáneamente, el tiro de relevo de Tarzán.

Y en el octavo surgieron las del empate por singles sucesivos de Veitía, Spearman y Dihigo, y dos outs al cuadro.

En el final de esa entrada Estalella recibió la base, y Bejerano lo sustituyó en el corring, pero, la plancha de Dandridge fué larga y Bejerano fué forzado en segunda. Y en el noveno, Correa se embasó por hit, después de dos outs, pero, Rodolfo terminó la tanda elevando un fly a Strike.

Dandridge volvió a jugar otro gran juego por el «Almendares», lo mismo que Abreu, que se llevó un gran batazo de Spearman con una mano, y Silvio García, pareció el mejor, a la defensiva. del team de Dihigo.

ALGUNOS CAMBIOS Y EL MATCH DE HOY

Durante el match de ayer, el agente de prensa del campeonato anunció a los periodistas distintos cambios que hay en perspectiva... Luque espera hoy por la mañana al veterano Wells, y si éste llega, entonces Allen pasará al club «Habana», y Stone al «Marianao», quedando Brown fuera del club de Dihigo... Al mismo tiempo, se asegura que Santo Amaro pasará al team Rojo, para jugar el left field, en tanto que el zurdo Oscar Estrada arribará el viernes por la mañana, para jugar el right.

MONTEAGUDO, HOY

Esta tarde juegan el «Santa Clara» y el «Almendares», siendo Griffith y Monteagudo los pitchers indicados para trabajar... Mañana, jueves, le tocará jugar al «Marianao» con el team de Armas, y es posible que el viernes trabaje el «Habana».

MARIANAO

	V.	C.	H.	O.	A.	E.
A. Santaella, 2a	3	0	0	3	2	0
M. Veitia, lf	5	2	2	1	0	0
C. Spearman, rf	4	1	2	3	1	0
M. Dihigo, 1a	3	0	1	10	0	0
S. García, ss	3	0	1	7	5	0
Javier Pérez, 3a	3	0	0	1	6	0
W. Brown, cf	4	0	0	3	0	0
F. Guerra, c	4	0	1	0	1	0
B. Brown, p	4	0	1	0	2	1
J. Rojo (1)	1	0	0	0	0	0
F. Valdés, 2a	1	0	0	1	0	0
C. López, cf	0	0	0	1	0	0
Totales:	36	3	8	30	17	1

(1)—Bateó por Santaella en el 7o.

ALMENDARES

	V.	C.	H.	O.	A.	E.
J. Abreu, cf	5	0	1	2	0	0
H. Mirabal, lf	5	0	0	1	0	0
R. Estalella, lf	3	0	0	2	0	0
R. Dandridge, ss	4	0	1	2	8	0
N. Allen, 2a	3	1	0	2	6	0
C. Blanco, 1a	2	1	0	17	1	0
F. Duncan, c	3	1	0	2	1	0
F. Correa, 3a	3	0	2	0	2	0
R. Bragaña, p	2	0	0	1	2	0
R. Fernández, p	2	0	1	0	0	0
A. Bejerano, rf	1	0	0	0	0	0
Totales:	33	3	5	30	20	0

ANOTACION POR ENTRADAS

Marianao	000 001 020 0—3
Almendares	000 030 000 0—3

SUMARIO:

Carreras empujadas: Correa, Bragaña, Abreu, S. García, Javier Pérez. Home run: Veitia. Sacrifice hits: Javier Pérez, C. Blanco. Double plays: B. Brown a García a Dihigo. Struck outs: R. Bragaña, 0; B. Brown, 0; R. Fernández, 2. Bases por bolas: R. Bragaña, 3; B. Brown, 5; R. Fernández, 0. Tiempo: dos horas y doce minutos. Umpires: Gutiérrez, home; Magriñat y Rojo, bases. Anotador: Julio Fránquiz. Observaciones: Hits a Bragaña, 3 en 6 innings y 19 veces al bate.

CAMPEONATO PROFESIONAL DE BASEBALL

BATTING

	V.	C.	H.	R.	C.	Ave.
S. Clara	596	79	160	14	67	.262
Almendares	640	82	162	18	70	.253
Habana	609	62	135	9	54	.222
Marianao	657	55	144	10	45	.219

FIELDING

	O.	A.	E.	Ave.
Almendares	515	247	27	.966
Sta. Clara	474	230	28	.962
Habana	480	216	30	.959
Marianao	540	263	48	.944

PITCHERS

	J.	C.	G.	P.	Ave.
Monteagudo, A.	7	3	8	0	1000
Salazar, S. C.	2	0	1	0	1000
Ray. Brown, S. C.	7	5	5	2	714
Dihigo, M.	8	5	4	2	666
Day, A.	8	4	4	2	666
Barradas, M.	3	3	2	1	666
Comellas, S. C.	5	2	2	1	666
Ruiz, A.	9	0	2	1	666
Griffith, S. C.	7	3	3	2	600
Bragaña, A.	7	1	3	2	600
Doyle, H.	7	3	2	2	500
García, S. C.	4	2	1	1	500
De la Cruz, H.	6	4	2	3	400
B. Brown, M.	5	4	2	3	400
Rosell, H.	6	2	1	5	166

BATTING INDIVIDUAL

	V.	C.	H.	C.	Ave.
Rojo, M.	24	4	11	4	458
Ray. Brown, S. C.	44	8	15	8	341
García, S. C.	58	7	19	13	328
Allen, A.	65	6	21	10	323
Spearman, M.	69	9	22	3	319
Dandridge, A.	81	10	25	11	309
Perkins, S. C.	66	12	19	4	288
Dihigo, M.	49	2	14	5	286
Calderón, H.	28	4	8	6	286
Castaños, S. C.	71	8	20	8	282
Torres, H.	64	9	18	8	281
Mirabal, A.	43	4	12	6	279

JULIO FRANQUIZ
Anotador y Compilador

ESPINOSA, LIDER AL BATE EN LA ELIMINACION

Está demostrando calibre, el joven atleta de la Liga Social. Su batting es importantísimo

Espinosa, el joven infielder de la Liga Social, es—por ahora—el líder de los bateadores en la eliminación olímpica de baseball, según las estadísticas que nos envía el compilador oficial.

Por los numeritos podrá apreciarse la labor de los muchachos, que es:

SERIE ELIMINATORIA DE BASE-BALL

ESTADO DE LOS CLUBS

	Jj.	G.	P.	E.	Ave.
Liga Nacional	3	2	0	1	1.000
Liga Social	3	2	0	1	1.000
ODAC	3	0	2	1	.000
Liga Popular	3	0	2	1	.000

BATTING AVERAGE

	Jj.	Vb.	C.	H.	Ave.
Liga Social	3	95	17	26	.274
Liga Nacional	3	77	14	20	.260
ODAC	3	76	12	18	.237
Liga Popular	3	68	5	8	.118

FIELDING AVERAGE

	Jj.	O.	A.	E.	Ave.
Liga Nacional	3	69	36	5	.955
Liga Social	3	69	37	7	.938
ODAC	3	57	29	10	.896
Liga Popular	3	60	32	12	.885

RECORD DE LOS PITCHERS

	1	2	3	4	5	6
F. del Cristo, LS	2	2	1	0	15	1.000
J. Jiménez, LN	1	1	1	0	9	1.000
J. Alvarez, LS	1	1	1	0	8	1.000
J. Decall, LN	1	1	1	0	6	1.000
A. Salgado, ODAC	1	1	0	1	8	.000
A. Lombillo, LP	2	1	0	1	10	.000
A. Cernuda, LP	1	0	0	1	6	.000
F. Hndez, ODAC	1	0	0	1	31/3	.000

Nota: 1—Juegos jugados; 2—Completos; 3—Ganados; 4—Perdidos; 5—Innings pitcheados; 6—Average.

BATTING INDIVIDUAL

	Jj.	Vb.	C.	H.	Ce.	Ave.
J. Decall, LN	1	1	0	1	0	1.000
Pedemonte, OD	3	3	0	2	2	.667
A. Espinosa, LS	2	8	1	4	5	.500
I. Ramírez, OD	3	6	1	3	0	.500
R. Collado, OD	2	2	0	1	2	.500
P. Pérez, ODAC	1	2	1	1	0	.500
A. Marsal, LS	3	9	2	4	3	.444
J.M. Torres. LS	3	9	2	4	1	.444
G. Monje, LN	3	7	2	3	3	.429
S. Cervantes, LS	2	7	2	3	2	.429
A. Gómez, LN	3	5	1	2	2	.400
J. Santa Cruz, LN	3	8	0	3	2	.375
S.E. Rodríguez, LN	3	11	4	4	1	.364
C.M. Fleites, LN	3	6	2	2	1	.333
R. Aróstegui, OD	2	6	2	2	0	.333
Raúl Valdés, OD	3	6	3	2	1	.333
J.A. Reguera, LN	3	3	0	1	0	.333
R. Valdés, ODAC	1	3	0	1	0	.333
I. Morales, LP	3	3	0	1	0	.333
G. Rivero, LP	2	3	0	1	0	.333
A. Ledesman, OD	2	7	0	2	1	.286
J.A. Netto, LP	3	7	0	2	1	.286
F. del Cristo, LS	3	11	2	3	3	.273
E.A. Jiménez, OD	3	8	2	2	0	.250
C. Ullivarri, LN	2	4	1	1	1	.250
J. López, LP	2	4	0	1	2	.250
L. Pazos, LS	3	13	2	3	2	.230
L. Marrero, LS	3	9	1	2	0	.222
A. Parada, LS	3	9	2	2	1	.222
P. Carricarte, LP	3	9	1	2	0	.222
R. Ortiz, LN	3	6	1	1	1	.167
F. Barreras, OD	2	6	1	1	1	.167
A. Palencia, LN	3	7	0	1	0	.143
J. Mesa, LS	3	7	0	1	0	.143
R. Nobles, ODAC	3	8	1	1	2	.125
M. Pereira, LP	3	8	0	1	0	.125

Eugenio de Torres,
Compilador oficial.
La Habana, 11, 30, 1937.

M.E.C.D. 2016

CONTINUA ESTA NOCHE LA ELIMINACION OLIMPICA DE BASKET BALL

MAGNIFICO PROGRAMA SERA PRESENTADO ESTA NOCHE EN EL VIEJO FRONTON DE JAI ALAI

TOPICOS FUTBOLISTICOS

—Jugar con fuego es malo, porque se puede uno quemar.
—Aún no se ha hecho la designación del entrenador olímpico.
—Los colegiales del Colegio Belén, vuelven a la «cancha».

(Por «PETER»)

¿Que por qué Guardia, el referee del match entre Iberia y Deportivo Centro Gallego había jugado con candela? Pues sencillamente porque terminó un partido sin que hubiera la luz necesaria para terminarlo. Y el Reglamento autoriza a los árbitros a suspender un juego por lluvia, obscuridad, pánico, etc. etc.

Afortunadamente el Iberia ganó, pero no debe olvidarse que estaba el score 2 por 1 a favor de los leones. Y si por casualidad hay una de esas meées tan naturales en el juego de balompié, frente a la portería del Iberia, y el Deportivo anota un goal con la mano o en offside y viene la bronca, ¿cómo se las hubiera arreglado Guardia? Por eso dijimos que jugó con candela y no se quemó. Y créasenos sinceramente, nos alegró que Federico Guardia saliera bien de ese show. Pero al mismo tiempo le decimos: «No olvide que jugar con fuego es peligroso, porque lo más lógico es que se queme».

Suenan los nombres de Arenas y Tapia, pero aún ninguno de los dos ha sido nombrado.

Ayer terminó el plazo de inscripción de los atletas que han de integrar el team de futbol que nos representará en el torneo balompédico de los VI Juegos Olímpicos Deportivos Centroamericanos que se celebrarán en Panamá. Ahora vendrá el nombramiento del entrenador del equipo, cargo para el que suenan los nombres de Juan Arenas y el de José Tapia, entrenadores de los equipos del Deportivo Hispano América y Deportivo Centro Gallego, respectivamente. Se corría por ahí que ya estaba elegido Tapia, y se decía también que antes de eso, se aseguraba que estaba nombrado Arenas, pero la verdad es que hasta el momento, los señores que tienen que hacer tal designación no han dicho la última palabra. Arenas, indudablemente, lleva más tiempo en ese negociado, y por lo mismo, se le supone más experiencia. Pero, en cambio, Tapia tiene a su favor no sólo los últimos triunfos obtenidos en la reciente jira del Deportivo Centro Gallego por Colombia y Costa Rica, sino también el conocimiento de los valores de muchos de los Teams que han de competir en el torneo. Todo esto precisamente es lo que tienen que compensar los señores del Comité Olímpico antes de hacer la designación.

Juan Alonso quiere ir a jugar al "España" de Veracruz, pero no le quieren dar permiso.

Juan Alonso quiere irse a jugar para el «España» de Veracruz. El team veracruzano tiene interés en llevarse el Campeonato de este año. Por eso que contrató a Iborra, un goalkeeper del Barcelona, para la puerta; por eso fichó a Tache, como delantero centro, también del cuadro barcelonista. Y por eso también que los señores Miguel A. Cabañas y José Vázquez, Presidente y Secretario de la sociedad, se empeñaran con nosotros en que le consiguiramos a Héctor Socorro.

Hemos oído decir que Juan Alonso ha tenido que retardar su viaje porque el alto mando del Deportivo Centro Gallego no le quiere dar la carta de libertad. Y si esto es así, lo lamentamos doblemente. Por el jugador Juan Alonso y por el Deportivo Centro Gallego. Por el equipier, porque le estropean el pasodoble, y por la Sociedad, que se obstina en retener en sus filas a un jugador que quiere desertar.

El pasado domingo hubo balompié entre dos equipos colegiales del Colegio de Belén.

El domingo pasado, en los hermosos campos del Colegio de Belén tuvo lugar el anunciado partido amistoso de balompié entre el equipo de la «Falange Española» y el «Belén».

A las órdenes del P. Barbeito, que actuó como árbitro, y ante un numeroso y escogido público, dió comienzo el match, que resultó uno de los mejores y más movidos encuentros que en estos campos se han celebrado.

El partido se desarrolló de la siguiente manera: Desde un principio, los falangistas comenzaron a presionar sobre la portería belemita, gracias al juego desarrollado por «Prida», que aunque un poco individual, tuvo en continuo movimiento a la línea defensiva del Belén con sus poderosos chuts.

Un ataque muy bien llevado por los falangistas culmina en un tiro directo de Prida, que después de dar en un larguero rebota en el portero belemita y se introduce en la portería valiendo por el primer goal.

Siguen atacando los «fascistas» y a los pocos minutos, «Prida» hace trabajar de nuevo el marcador, anotando el segundo tanto. Los belemitas hacen lo imposible por sostener el juego en terreno contrario, pero todos sus ataques son rechazados por la defensa enemiga. Un despeje de la Falange, que lo hizo el centro medio, lo recoge Gutiérrez, quien tira a goal, anotando el tercera, al escaparse el balón de las manos del portero belemita, Coterillo, y termina este tiempo 3 por 0 a favor de la Falange.

En el segundo tiempo, Gutiérrez, del Belén, que había actuado como medio en el primer tiempo, pasa a la delantera, y Durán al centro medio. Se nota la falta de práctica en los muchachos de la Falange, pues juegan algo agotados. Por esta razón la delantera belemita pone en aprieto la meta de las Cinco Flechas, anotando Cuba Mario el primer goal para Belén tras una melee delante de la portería.

La Falange vuelve a presionar, llevando el balón en vistoso ataque hasta el área belemita, pero el larguero se encarga de devolver un tiro bombeado que Coterillo no consigue atrapar.

En el contraataque belemita, se forma un revolico delante de la portería fascista, anotando Puente el segundo tanto para el Belén. Los colegiales siguen dominando y al fin su ímpetu se ve coronado con un tercer tanto marcado por Mario Cuba y con el que consiguen el empate.

Un último esfuerzo de la Falange es rechazado por el portero belemita, cuando «Prida» chuta directamente y faltando contados minutos, Puente vuelve a mojar, tirando imparablemente, para poner el marcador en favor de Belén, terminando 4 por 3 el partido.

«Habiendo llegado a mis oídos—dice el capitán del Belén—que Dacal, de «El Encanto», quisiera celebrar un partido con nuestro equipo de Belén, no tengo dificultad en aprobarle su buena idea, sólo le pido que me avise con anticipación para que yo pueda tener al tanto a mis compañeros, pues como somos colegiales, dependemos del Colegio y no podemos obrar por nuestra cuenta».

ARGARATE Y MAGUREGUI SE LLEVARON EL SEGUNDO DE CALLE EN EL JAI ALAI

Para hoy se ha combinado un gran programa. Buenas quinielas y monumentales partidos. Mucha concurrencia asistió anoche al Palacio de los Gritos. Los pagos fueron buenos

Argárate tenía en la cesta una ametralladora y ganó el partido estelar de anoche en el Jai Alai, colosalmente acompañado por don Roque de Maguregui que jugó también un horror de compana a campana.

Pocas veces hemos visto jugar a Argárate en la forma decisiva como en la lucha de ayer, puede decirse que no tuvo un parpadeo apreciable.

Los que perdieron Irigoyen se mantuvo fuerte todo el trayecto pero Echarri, no dió una, su juego fué un desastre.

La primera quiniela se la llevó Irigoyen III y la segunda Alvarez.

Resultado de la función de anoche

Primer partido

	Tantos
Creus y Escarza, blancos	22
Ochoa y Barrutia, azules	25

Ganador: AZULES.

Primera quiniela

	Tantos	Pagos
1—Argárate	3	$ 5.85
2—Irigoyen III	6	3.16
3—Echarri	3	8.32
4—Goitia	1	8.78
5—Maguregui	1	11.29
6—Andrés	3	2.72

Ganador: IRIGOYEN III. Pagó a:

8.16

Segundo partido

	Tantos
Argárate y Maguregui, blancos	30
Irigoyen III y Echarri, azules	19

Ganador: BLANCOS.

Segunda quiniela

1—Alvarez	6	$ 7.10
2—Emilio	5	4.73
3—Arrondo	3	7.65
4—Hugues	4	7.95
5—Echeverría	2	4.97
6—Vallejo menor	0	2.72

Ganador: ALVAREZ. Pagó a:

7.10

Tercer partido

Vallejo menor y Hugues, blancos	28
Emilio y Alvarez, azules	30

Ganador: AZULES.

ALEX YANES ESTA EN BUENA FORMA PARA EL SABADO

Por eso es que peligra Kid Yucatán que se encuentra invicto. Un gran programa

Alex Yanes, el ex-campeón feather weight de Cuba ha regresado en unas condiciones extraordinarias y se puede decir que el invicto del peleador azteca Yucatán Kid, vencedor de Conguito Camagüeyano, se encuentra en peligro y que un peleador cubano que ha ofrecido sensacionales encuentros el llamado a vencerlo en la pelea del próximo sábado en el ring de la Arena Cerveza Cristal.

Hemos visto a Alex Yanes en dos tardes de entrenamientos, y lo hemos encontrado en una forma magnífica. No diremos que en el poco tiempo que ha estado en los Estados Unidos ha aprendido muchísimo; pero sí que ha perfeccionado su estilo y que ahora se presentará hecho un verdadero peleador de esos que atacan sin cesar y sin dar un paso atrás. Yanes ha ganado en peso y como joven que es, se ha desarrollado de manera que luce un peso ligero prometedor que ha de dar mucho que hacer a los pugilistas que tenemos en esa categoría. Y como el muchacho tras las aspiraciones de discutirle el campeonato a Joe Coego, se presentará en una forma excelente para lograr conquistar una victoria que le abra el camino del campeonato.

UN BUEN PROGRAMA

Para el sábado, Belmonte ha combinado un buen programa a base de peleadores que se fajan de verdad. Tenemos en el semi final a ocho rounds a Chino Buides, peleador valiente contra Ramiro Almagro, el conocido «orejita», que en una ocasión derrotó dos veces en el primer round a Joe Pedroso. Almagro y Buides, que ya tienen una pelea tablas, van a decidir quién es quién. Rogelio Kid Oliver, que hace su reaparición, se enfrentará a Joe Fuerte, que últimamente está peleando con gran efectividad. Kid Jabao se batirá contra Baby Chichi, en cuatro rounds y Juancito Alvarez, el boxer de la Marina de Guerra que el pasado domingo ganó por K. O. en menos de un minuto, se batirá esta vez contra Rafael Soto.

Como puede verse, es un cartel a base de peleadores que siempre ofrecen magníficas peleas y que lo hacen con verdadero entusiasmo y con el solo fin de destacarse.

SE INICIARA EL SABADO LA JUSTA DE LAS FEMINAS

Se ha preparado un buen programa para comenzar la competencia intercolegial

Ha sido pospuesta para el sábado 4, la inauguración del Campeonato Triangular Intercolegial Femenino, que entre los Colegios Estrella, Inmaculada e Yverdon, se había anunciado para el próximo jueves, en el floor del Cubaneleco.

Razones poderosas motivan la posposición de esta serie, que tendrá efecto como dijimos antes, el sábado 4, en el floor del Cubaneleco y con el mismo programa que se había anunciado.

A las 5:15 p.m. Instituto Yverdon vs. Colegio Estrella.

A las 6:15 p.m. Instituto Yverdon vs. Colegio Inmaculada.

El Colegio Estrella, luce favorito en la categoría de menores de 15 años... En tanto que el Colegio Inmaculada, está indicado para ganar la categoría de las mayores... Monin Foyo, el orgullo de la familia, será el verdadero sostén del Colegio Estrella... Las hermanas Gay, destacadas jugadoras del Cubaneleco Junior, serán vistas en acción, defendiendo, los colores de su Colegio... el Instituto Yverdon... Hay verdadero interés en el sector, por ver las exhibiciones del Colegio Estrella, que según los críticos, fueron las mejores ofrecidas durante el pasado año... María Poch, runing guard de la Inmaculada, probará en esta serie, su verdadero calibre, que muchos consideran, bueno para seniors ... El team de 15 años del Colegio La Inmaculada, está integrado por verdaderas novatas.. sin embargo, en los nombres de Gina Menéndez, Nena Fernández, Bianca Trueba y Chela Rodríguez, que son las regulares del equipo, se encuentran verdaderas promesas del floor... Ha sido lamentada por todos, la ausencia del Instituto Edison en esta contienda.. Un permiso que le fué negado por la A. A. F. C., es la causa de esta ausencia... La lucha interesante de esta contienda, serán los encuentros del Estrella y La Inmaculada... Y se da por seguro, que ambos dividan honores en el Campeonato... Cuca Gómez Roca, quien fuera en su tiempo, considerada la mejor jugadora cubana y que es ahora la instructora del Estrella, asegura demostraciones de interés en las pistas de sus pupilas . . . Una gran concurrencia asistirá a estos juegos.. al que nosotros auguramos desde ahora el mejor de los éxitos.

Boxeo Amateur

Comité Olímpico Cubano.—Delegación de Boxeo.—Programa del jueves 2 de diciembre

Fly Weights

Manuel Casto vs. Filiberto González.
Esterberto Ramos vs. Félix Argudín.
Florentino Fernández vs. Lorenzo Safora.
Julián Alfono vs. Raúl Sanguily.
Miguel Armenteros vs. Renato Aguila.

Bantam Weights

Luis Castillo vs. Antonio Rivera.
Heriberto Randichi vs. Gerardo Rodríguez.

Feather Weights

Vidal Voconaels vs. Vicente Pena.
Ramón Casanova vs. José Barredo.
Gilberto Moreno vs. José Ramón Alvarez.
Orlando Seijas vs. Rubén Aldama.
Mario Díaz vs. Arnaldo Batte.

Light Weights

Mateo Corona vs. Francisco Elonsqui.
Bernabé Quintana vs. Saturnino Rico.
Angel Rodríguez vs. Felipe Montoya.

Welter Weights

Gonzalo Piñeyro vs. Orlando Martínez.

Oficiales

Arbitros: Francisco Cascante, Wilfredo Benítez, Humberto Casal.
Cronometristas: Humberto Benítez y Joaquín Valdés Orta.
Anunciador: Carlos Conce (Cuco.)

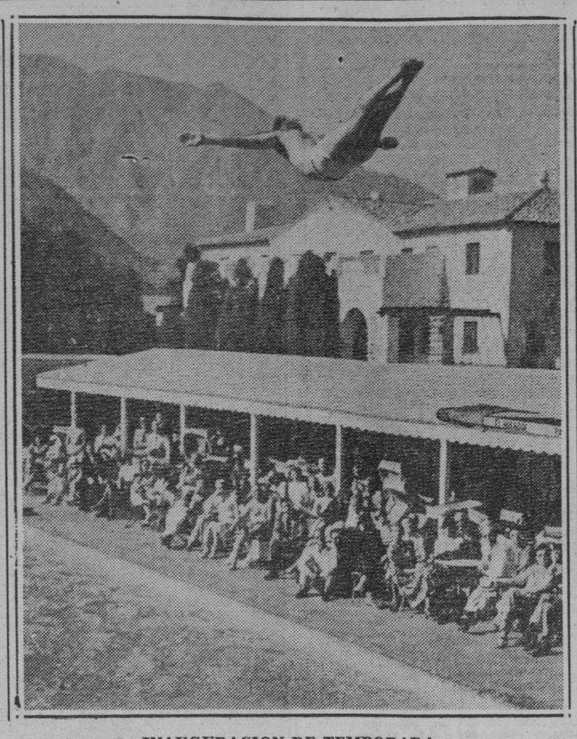

INAUGURACION DE TEMPORADA

Mickey Riley se lanza de cabeza al agua y da saltos mortales, al abrirse la estación de invierno en Palm Spring, California. Un público integrado principalmente por damas, lo aplaude entusiasmado.

DORIS DEAN LE GANO LA PRIMERA CAIDA A MILDRED, PERO PERDIO LAS OTRAS DOS

Resultó un show muy simpático la presentación de esas atletas que saben luchar mejor que la mayor parte de los luchadores. Benjamín González rodó por el suelo. Las peleas muy malas

(Por «PETER»)

Resultó un éxito, y de los grandes, el show de las mujeres luchadoras de pancracio. Sin que haya hipérbole, podemos decir que Miss Mildred Burke, y su retadora, Doris Dean, luchan mejor que la generalidad de los atletas del colchón. El resto del programa, sin embargo, fué malo. Las peleas de boxeo, muy mal casadas, se fueron de un solo lado, pudiéndose decir que se batió un record, ya que las tres peleas preliminares duraron solamente cuatro minutos y quince segundos.

Informemos los resultados:

Aurelio Guzmán, de 125½ le ganó a José Guzmán, de 129½ al minuto y 45 segundos de pelear. Un derechazo a la quijada fué el golpe que terminó el bout.

Batling Nelson, de 146 libras le ganó a Antonio Goicochea, de 140 libras, a los dos minutos y medio. Nelson dió un buen derechazo, pero al mismo tiempo un fuerte cabezazo, que le abrió una gran herida en la frente a Goicochea, quien se levantó del encerado, manando sangre como un toro. Desde luego que el cabezazo fué sin intención.

Evangelio Valiente, de 160 libras le ganó a los cuarenta segundos a Anselmo Pérez, de 165 libras. Evangelio disparó un derechazo al plexus y Pérez se cayó. Creemos sinceramente que el golpe no nos pareció lo suficientemente contundente, pero parece que Anselmo se amarilló cuando vió la marca de sangre que había en el medio del ring.

El bout mixto, entre el boxeador y el luchador, fué ganado por este último, que lo era «Tarzán» Rodríguez. El boxeador, Gonzalo Poey, pidió parlamento a los dos minutos y treinta segundos, cuando el «Tarzán» le tenía puesta una llave en la cabeza.

La lucha entre Abraham Walda y Luis Pino, fué ganada por el primero, a los siete minutos, con una llave de brazos.

Y, por último, vino lo mejor. La presentación de la Campeona del Mundo, Miss Mildred Burke contra Doris Dean. Esta última, que es una luchadora muy simpática, hace además, el papel de villana. Ambas conocen bastante de lucha y el show resulta interesante. La primera caída fué para la Dean, que utilizó un molinete. Estando luchando para la segunda caída, ambas luchadoras se agarraron por los pelos. Primero lo hizo la Dean, pero cuando ripostó la Burke, la primera se enfureció y llevó a una esquina a la Burke y allí trató de darle con la cabeza en el ángulo de las sogas, de muy mala manera. El referee Benjamín González se metió a separarlas, y luchadoras y árbitro rodaron por el suelo gran rato, ofreciendo un espectáculo que agradó a la concurrencia. De esa trifulca, Benjamín como siempre, salió con la camisa hecha trizas. Pero bueno, ya él quisiera muchas melées de esas. Por cierto, que después nos enteramos que los promotores del espectáculo tenían más de seis peticiones de señores que quieren ser referees de esas luchas, «gratis et amore».

La Dean trató también de ganar la segunda caída con el mismo molinete. Pero cuando dejó caer desde lo alto a su contraria, ésta, por medio de una hábil estratagema, quedó encima, y aprovechó para encimársele y pegarle los omoplatos en el colchón.

La tercera y decisiva caída se la anotó la Campeona. Pero después de pasar sus sofocones, porque la Dean, en una de las ocasiones, trató de tirarla fuera del ring, lo que consiguió a medias, pero estando ambas fuera del ring, allí se fajaron a los papazos, interviniendo en la bronca, el Dr. Pratts. ¡Qué salto!

De jueces actuaron los señores Jiménez y Leal. De referee Wifredo Benítez en los bouts de boxeo, y de luchas, el calvo Benjamín González.

SAN CARLOS VS. DEPORTIVO DE CARDENAS, HOY

Las campeonas de La Habana en el floor han de hacer una buena presentación en el Dept.

CARDENAS, José Julio Morales, Vía Omnibus Unicos de Cárdenas.—El floor del «Club Deportivo de Cárdenas» será escenario de dos emotivos encuentros de basket ball femeninos en la noche de hoy, y mañana, cuando se enfrenten las chicas que defienden los colores de dicha entidad, y las animadas verdiblancas del Club «San Carlos», que resultaron ser vencedoras en la zona capitalina por el campeonato junior, y que sucumbieron más tarde frente a las chicas de «La Milagrosa» de Matanzas, que hoy obstentan el título de campeonas de la división.

El team viboreño sabido es de todos que juega un basket excepcional y que las nuestras han de rendir un bonito esfuerzo si es que quieren salir triunfantes en esta corta serie. Sin embargo, nos dicen las chicas cardenenses que ellas piensan controlar a las visitantes y ofrecer dos buenos triunfos a la afición cardenense, por el resurgimiento del deporte, tan decaído últimamente en la acogedora Perla del Norte.

Hay que animarse y asistir a los encuentros para que el «Club Deportivo» nos presente nuevos programas semanalmente, y para ver si logramos hacer renacer las ansias de convertirse nuevamente en campeones a nuestros gravos muchachos. De las chicas nada tenemos que decir; ellas han rendido una brillante labor últimamente y esperamos que los amantes del basket ball en Cárdenas, que hay muchos, se muestren magnánimos y asistan a los encuentros con el «San Carlos», para arengar a las chicas y ver si logran triunfar, pues también es posible, que nos visite en breve el «Sepúlveda», que es un gran five

Las entradas para ambos encuentros son sumamente reducidas; 10 centavos para todos en general y la hora de comienzo en ambos las 9 p m Alejandro Portell Vilá será el referee en esta serie. J. J. MORALES. Corresponsal deportivo.

PROGRAMA oficial para la función de hoy, miércoles 1ro. de diciembre

PRIMER PARTIDO, a 25 tantos: Echevarría y Mir, blancos, contra Millán y Basabe, azules. A sacar los primeros del cuadro 10 y los segundos del cuadro 9 y medio, con ocho pelotas finas.

PRIMERA QUINIELA, a 6 tantos: Goitia, Astigarraga, Celaya I, Ramos, Azpiri y Egozcue.

SEGUNDO PARTIDO, a 30 tantos: Astigarraga y Celaya I, blancos, contra Egozcue y Goitia, azules. A sacar ambos del cuadro 10 con ocho pelotas finas.

SEGUNDA QUINIELA, a 6 tantos: Malluquiza, Guernica, Salazar, Olaso, Labat menor y La Paz.

TERCER PARTIDO, a 30 tantos: Guernica y Salazar, blancos, contra Olaso y Malluquiza, azules. A sacar ambos del cuadro 10 con ocho pelotas finas.

GALLOS Y GALLEROS

Es ya cosa decidida que el próximo día doce, es decir del domingo en ocho días, quede inaugurada la «Vallona» del puente de Agua Dulce, es decir, en la **Valla Habana**, la casa tradicional de la **grey gallística**. Diego Trinidad, como he dicho en otra oportunidad, tiene empeño enorme en que la fiesta sea de las que marcan una fecha inolvidable; de esas que al andar del tiempo se rememoran siempre con un mundo de emoción. Las principales gallerías de la provincia están comprometidas ya para asistir a esta gran «repris» de la casona grande y amada. Del Club asistirán todos sus ases inclusive Don Pablo y «Chinchín» Sierra, que con Diego y Benito llevarán la voz cantante. Todos tienen, además, material de primera calidad para ese día, y por su parte, Eugenio Rodríguez Cartas y su asociado Adriano Delgado presentarán un piquete de gallos capaz de meter los monos en el cuerpo al pinto de la paloma.

Un día después habrá también fiesta, es decir el lunes, pues es el propósito de la Empresa el mantener su tradición.

Por su parte, el Club Gallístico, remozado, elegantizado, pintadito de aceite, embellecido en fin, iniciará su temporada el día 25, primer día de Pascuas. Me cuenta Osmín Roques, su insustituíble secretario, que el citado Club va a vestir ese día sus mejores galas en obsequio de sus invitados y socios, que Caridad va a **botar la pelota** con **«un tasajo salcochado»** especial para Mr. Foster y que las peleas comenzarán en horas de la mañana para prolongarse hasta que la noche tienda su manto sobre esta ciudad alegre y confiada.

Y, a propósito del Club Gallístico: he aquí la comunicación que me envía el secretario, en relación con la nueva Directiva electa para el año entrante:

Sr. H. R.
Ciudad.
Muy señor mío:

Tengo el gusto de informar a Ud. que, en la Junta General Extraordinaria celebrada el día 20 del actual, fué electa por unanimidad la siguiente Junta Directiva:

Presidente, Diego Trinidad; vicepresidente, Dr. Ricardo Machín; secretario, Osmín Roques; vicesecretario, Federico Cardona; tesorero, Pablo L. Pérez; vicetesorero, Francisco Pérez Lerena. Vocales: Francisco de la Sierra, Eugenio Rodríguez Cartas, José Ramos Oleaga, Dr. Diego César Rodríguez, Melanio Díaz, George P. Foster, Dr. Octavio Rivero, Dr. José Manuel Ruiz, Guillermo Fernández de Castro, Dr. Pedro González, Dr. Miguel Suárez Gutiérrez y Dr. Juan Gronlier. Vocales suplentes: Virgilio Pérez López, doctor Alfredo Jacomino Pérez, Rogelio Oria, Marcelino Garriga, Pedro Aquino León, Frank Strater, Benigno Carmona, Amador Soto, Dr. Raúl G. Menocal, Cristóbal de la Guardia, José Rafael García y Alfredo Martirena.

De Ud. muy atentamente,
Osmín Roques,
Secretario.

ATLETAS QUE USTED DEBE CONOCER

Por GALI

CARLOS LLANO ACEA, DEL VEDADO TENNIS CLUB
Nombre: Carlos Llano Acea.
Edad: 19 años.
Peso: 128 libras.
Estatura: 5: 6 1|2 pies.

V

«Carlitos Llano es uno de los «últimos productos» que la Escuela de Raúl Canosa ha proporcionado al basket ball cubano Y toda la crítica marcha de acuerdo en que es uno de los mejores jugadores jóvenes del momento... Sin recursos físicos para imponerse en el floor —su peso lo indica— Carlitos ha logrado ESTABLECERSE a fuerza de jugadas, y hoy día goza excelente reputación entre sus rivales y compañeros... Pedro Cardoso, uno de los mejores jugadores que ha dado Cuba en todos los tiempos, lo tiene por uno de los muchachos que más ha brillado últimamente y Cardoso sabe siempre lo que está hablando...

o O o

Llanitos posee «Fakes» naturales que lo hacen peligroso a los ojos de todos... En el último campeonato le vimos realizar jugadas interesantísimas, y los fanáticos saben que si tuviese mayor peso, sería un jugador de consideración para cualquier team... Nadie puede negar su velocidad en el floor, como tampoco pueden olvidarse sus pases interesantísimos y bien intencionados...

o O o

Es un atleta inteligente en el juego... Fajador y de coraje... Nunca se da por vencido... Está en todas las jugadas y generalmente hace movimientos que muchos no esperan... Maneja bien las dos manos en el drible... Y puede tirar al goal en distintas posiciones, cosa que en players juniors es difícil conseguir... Si tuviese el peso de Higinio García, por ejemplo, sería una maravilla y un player de condiciones olímpicas, pero, su peso es reducido y por esto no puede desenvolverse mejor... Pero, está realmente empezando, por tanto, todavía le quedan muchos años para destacarse en el floor...

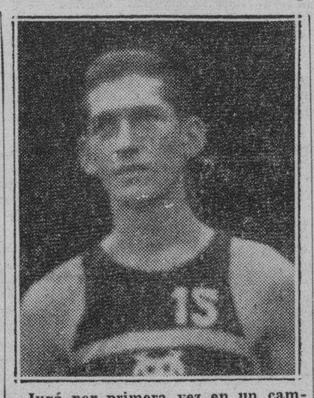

Jugó por primera vez en un campeonato juvenil que se dió en el colegio La Salle en 1933... Al principio no le gustaba el deporte, pero, después se entusiasmó... Una vez trató de ser pelotero, y ensayó en la primera base, pero después se arrepintió... El año pasado jugó por primera vez en el junior, apareciendo en los últimos cuatro games... Este año ha sido regular, y, nadie duda que lo ha hecho bastante bien... Siempre ha jugado forward... Y siempre ha tenido habilidad como anotador.

o O o

Vivió hace años en Madrid, habiendo jugado balompié en un equipo del colegio donde estudiaba... Ha dado tres viajes al extranjero, y aunque es criollo, luce un «español» en el floor... Considera a Raúl Canosa, el mejor coach que hay en Cuba para enseñar a los novatos... Cree que el Pato Gallarreta es el mejor player que hay aquí... Y no se oculta para afirmar que el team Olímpico Cubano debe llevar el team guiente line up regular:

Pedro Cardoso, forward.
Armando Cuervo, forward.
Cancio Bello, center.
Gallarreta, guard.
Perkins, guard.

o O o

Cuando vino de Madrid, fué asiduo concurrente al floor del Vedado Tennis, y viendo jugar todas las tardes a Guabela, a Armandito y demás players azules, se interesó en el game y quiso aprenderlo a jugar... Cree que los Fakes que realiza en el floor, le sale de haber visto jugar tanto a las estrellas del floor... Si no jugase basket se dedicaría al base ball, pero, posiblemente no pondría el mismo entusiasmo en el juego... Le gusta extraordinariamente el cine, y no es muy amigo de formar grupos con los demás...

o O o

Está en el último año de bachillerato, pero no piensa abandonar el VTC para pasar a la Universidad... Si pudiera iría a estudiar Química a los Estados Unidos... No le gustan los remos... Tiene, en cambio, un hermanito que sería capaz de morirse al lado de una canoa... Este pequeñuelo practica todos los deportes, y el año pasado fué timonel de la canoa del VTC... Un hermano mayor jugó hace años del equipo del «Dental», pero ya se retiró del floor...

o O o

Compitiendo en atletismo, como atleta del colegio La Salle, saltó 19 2 en una justa intercolegial, pero, no piensa volver a inscribirse... Quiere dedicarse por entero al basket ball en el Invierno, y a los libros de estudio en el Verano... Llanitos es un muchacho de excelente familia, quiere extraordinariamente a su mamá, y sabe comportarse en todos momentos como un «joven caballerito»... Es cortés, demuestra siempre educación, y no es de los que pierden fácilmente su buen humor porque una decisión le sea adversa.. Es, resumiendo, un atleta excelente que USTED DEBE CONOCER...

Mañana: Jorge Mena.

LOS TEAMS ROJO Y VERDE FUERON LOS VENCEDORES ANOCHE EN EL ATLETICO

Carlos Duquesne, anulando a Cardoso durante todo el juego fué el más sensacional jugador de la noche de ayer. Buenos encuentros señalados para esta noche. Los resultados finales

El team blanco, sin contar con los servicios de Roberto Perkins, que se encuentra enfermo, dió gran batalla al conjunto Rojo en el primer half del juego inicial de la serie de eliminación olímpica de basket ball, celebrada en la noche de ayer en el floor del Atlético de Cuba, pero después los blancos de Luis González, tuvieron que acertar la derrota de manos de los «Punzós» de Menda Cancio Bello.

En este juego que terminó con score de 36 por 20, los perdedores ganaron el primer tiempo con anotación de 15 por 12, pero después Menda y Mosquito Ordeñana en el ataque y Noble y Armando Rubio en la defensa se encargaron los primeros de marcar muchos tantos para su quinteto y los segundos de no permitir muchas libertades a sus contrarios, para hacer posible este triunfo del color Rojo.

En el segundo juego, que aunque técnicamente fué más malo, hubo más lucha, vencieron los del team Verde del Pato Gallarreta, quinteto que trabajó bastante bien en el segundo tiempo, pues ellos habían sido dominados en el primero.

El score de este match fué de 25 por 24, y en el mismo Carlitos Duquesne fué el jugador más sensacional, habiendo anulado por completo a Pedro Cardoso, que aunque no jugó todo el juego no pudo anotar ni un solo goal frente al rubio chiquillo del Cubaneleco.

Casas fué en el ataque y en la defensa el mejor jugador del conjunto de Cardoso, mientras que Quintela y Menéndez eran los mejores anotadores del team del Pato, aunque Quintela perdió algunas veces la bola tratando de tirar al aro en momentos en que estaba completamente gardeado, y cuando un pase hacia atrás hubiese conservado la bola para su team.

El Pato y Panchitín Ortega también jugaron mucho a la defensiva, habiendo en el ataque anotado dos goals cada uno de estos muchachos.

ESTA NOCHE

Siguen las actividades olímpicas del basket ball en la noche de hoy, ofreciéndose dos buenos encuentros en el floor del Club Atlético de Cuba, que son los siguientes:

9:00 p.m. Blanco vs. Verde.
10:15 p.m. Rojo vs. Azul.

AZUL

	Fig.	Fog.	Fc.
P. Cardoso, (10) F	0	1	0
P. Mena (5) F	1	1	0
I. Senra (9) C	0	0	1
E. Casas (4) G	4	0	0
J. Saraza (6) G	0	1	2
Ñico Páez (8) E.	1	3	0
J. Iglesias (7) F	1	2	2
A. Costales (3) G	1	0	0
Totales	8	8	5

VERDE

	Fig.	Fog.	Fc.
M. Quintela (3) F	3	1	2
J. Menéndez (4) F	3	1	2
P. Páez (9) C	1	1	1
C. Duquesne (5) G	0	0	4
A. Gallarreta (6) G (6)	2	0	0
F. Ortega (8) G	2	0	3
Totales	11	3	12

RESULTADO:

	1Half	2Half	Totales
Azul	13	11	24
Verde	9	16	25

Referee: J. Fernández. Umpire: B. Rodríguez. Anotadores: Luis Béjar y B. Pichardo. Cronometrista: F. Ruiz. Jugado en el floor: C. A. C. Fecha: noviembre 30 de 1937.

BLANCO

	Fig.	Fog.	Fc.
Fico López (5) F	2	5	1
A. Reboredo (3) F	0	0	2
A. Gutiérrez (9) C	3	0	2
E. Calera (7) C	1	0	1
J. Jarro (4) G	0	0	1
L. González (8)	0	0	1
Totales	7	6	8

ROJO

	Fig.	Fog.	Fc.
J. Mena (9) F	1	0	0
M. Sirés (6) F	1	2	0
A. Díaz (5) F	2	0	1
A. Ordeñana (3) F	5	1	0
E. Cancio Bello (4) C	4	3	2
A. Rubio (7) G	0	0	2
C. Noble (8) G	2	0	1
Totales	15	6	6

RESULTADO

	1Half	2Half	Totales
Blanco	15	5	20
Rojo	12	24	36

Referee: B. Rodríguez. Umpire: J. Fernández. Anotadores: Luis Béjar y B. Pichardo. Cronometrista: I. Ruiz. Jugado en el floor: C. A. C. Fecha: noviembre 30 de 1937.

A LOS CLUBS DE LA LIGA COMERCIA

Por medio de estas planas de sports, y siguiendo los acuerdos tomados en la Junta Directiva de esta Liga, se cita para el día 1 de diciembre a las ocho y media de la noche, y en el local de esta Liga, San Joaquín 48, a los Clubs que deseen ingresar en el Campeonato de Baseball que esta Liga celebrará en el año 1937-38.

Principalmente se cita a los Clubs: Ruta 9, Ruta 19, Ruta 3 y 5, Ruta 4, Deportivo Cerveza Polar, Deportivo Galletería La Unión, Deportivo Ron Pinilla, Havana Coal, Central Toledo, El País, Estrellas de Marquett Casa Vassallo y Relámpago de esta Capital y del interior al Central Merceditas, Central Amistad, Central Punta Brava, Güines, San Antonio de los Baños, Güira de Melena y Melena del Sur.

Se encarece la más puntual asistencia a todos, ya que se tratarán asuntos importantes sobre el próximo Campeonato de esta Liga, como asímismo que vencerá la prorroga para la inscripción de los Clubs en el Campeonato de baseball 1937-38.

Nicolás Caraballo,
Secretario.

OMNIBUS
"LA CUBANA"

UNICOS EN CUBA CON CARROCERIAS DE ACERO Y CRISTALES INASTILLABLES

6 SALIDAS DIARIAS

TERMINAL EN HABANA: HOTEL NEW YORK, DRAGONES 16
(AL LADO DE LA CUBAN TELEPHONE)
TELEFONO A-7166
SALEN DE LA HABANA
4.30 a. m.—7 a. m.—12 m.—3 p. m.—6.30 p. m.—11 p. m.
LA SALIDA DE LAS 7.00 A. M. ES HASTA CAMAGUEY
LAS DEMAS DIRECTAS A SANTIAGO

M.E.C.D. 2016

SANIDAD NO NOTIFICARA NINGUNA MULTA HASTA QUE NO SE COMPRUEBE PLENAMENTE LA INFRACCION

H A B A N E R A S

ILUMINACION MODERNA

Un interesante ejemplo de la nueva iluminación usada en esta alcoba. La luz emana de bombillas tubulares colocadas verticalmente y ocultas a la vista. Los colores del decorado son gris, albaricoque y azul oscuro.

Entre los cambios que están próximos a tener lugar en los sistemas de iluminación del hogar, se destaca uno de primordial importancia en la futura construcción de viviendas, y es que en el porvenir la iluminación de la casa será planeada conjuntamente con su arquitectura y decoración, y no como hasta ahora, después que la casa ha sido construída y como algo que hay que añadirle a la sala o al comedor, para completarlos. Las luces serán instaladas en las habitaciones de la misma manera que se hace con el agua corriente, con plan, hábilmente adaptadas a las características del salón de que se trate.

Luego las decoraciones de las habitaciones serán estudiadas en lo que respecta a la forma en que sean afectadas por la luz, tanto de día como de noche, aunque tal vez el efecto nocturno se considere primero, pues la mayoría de los salones de la casa son utilizados más por la noche cuando la familia se reúne en ellos. Como consecuencia la perfección del color con luz artificial recibirá detenida atención y los techos adquirirán nueva importancia debido a la universalización de la iluminación indirecta que proyecta la luz hacia arriba.

La cantidad de luz requerida por un cuarto será determinada con mayor precisión, y a este efecto existen metros contadores que indican cuántos pies de luz son necesarios en un corredor, en la escalera, en el vestíbulo en el salón de juegos etc.

TELAS DE INVIERNO

Jno de los detalles de la moda que con más interés debemos atender es a los colores que han de imponerse en cada estación, logrando en las combinaciones conjuntos agradables.

Para este invierno, encontramos los rojos que nos llegan en todos los matices ofreciendo un gran contraste con el negro que hace furor. Los azules, verdes y carmelitas también se ven pero no con tanta profusión, viéndose para detalles de adornos el azul pálido y el rosa unidos al negro.

En **La Elegante**, de Galiano 64, acaban de recibir las últimas telas y detalles para adornos dentro de los materiales de novedad.

BELLEZAS DEL HOGAR

Las tiras y las bandas ocupan un lugar prominente este año en la moda, lo que tiene mucha importancia cuando se trata de remozar muebles viejos, porque así la labor resulta más fácil. Por ejemplo, si usted tiene uno de esos sillones pesados y voluminosos que estuvieron de moda hace más de una docena de años, pero que ya no se usan en esta época de líneas aerodinámicas, se sorprenderá del nuevo efecto que adquieren si los dota de una cubierta a rayas, escogida en un tono suave y discreto. Le parecerá que aquel mueble bajo y pesado se eleva y adelgaza como por obra de encantamiento.

En todos los casos en que los muebles resulten demasiado grandes, demasiado desproporcionados con el tamaño de la habitación, la labor a realizar consiste en hacer que aparezcan como reducidos. Quiere ello decir que tendrá que combinar el color de la pared con el del sofá que coloca junto a ella, y las sillas con la alfombra sobre la cual han de ser colocadas. Sin duda se sorprenderá al notar cómo ha desaparecido el efecto de mobiliario excesivo que tenía la sala antes de realizar el arreglo. Por supuesto, debe tener siempre presente que los dibujos que use para lograr ese efecto de achicamiento, deben ser pequeños.

También cuando el problema a resolver es exactamente el contrario, es decir, que los muebles resultan demasiado pequeños para la habitación también puede encontrar recursos que la ayudan a salvar la situación. Por ejemplo, si usa una tela o material de cuerpo y mucho brillo, como por ejemplo el satín, el terciopelo o la cretona con estampados de grandes proporciones, le será fácil obtener el efecto que haga a sus muebles lucir proporcionados con el salón. Además, es entonces también cuando puede usar en ellos adornos que aumenten su apariencia voluminosa, tales como orlas, flecos de lana, etc. Con esos adornos no solamente los muebles le lucirán mayores, sino que le darán un tono de magnificencia de que carecían antes.

Cuando un mueble cualquiera de su sala, sobre todo un sillón, da la impresión de ser demasiado alto y estrecho nada mejor que recubrirlo con una tela que tenga un dibujo de flores de grandes proporciones. Inmediatamente la pieza en cuestión tomará una apariencia que la hace más ancha y baja.

EL USO DE LAS PIELES

Es muy difícil adaptar una piel que se conserva durante varios años dentro de la moda que varía constantemente.

Si queremos lucir bien, llevando en estos cambios la novedad del momento tenemos que recurrir a las casas que por su labor nos ofrecen la perfección del trabajo, que de por sí es muy delicado.

Una de las pocas que puede recomendarse es la de las hermanas Rivero Massotti, en San José 80, altos, las que se comprometen a limpiar y transformar cualquier piel, dejándolas como nuevas,

ATARDECER

A lo lejos las campanas
en triste tañir, tocan a oración.
Es el atardecer...
Detrás de las colinas
se extingue el sol
en soñolienta calma.
Azulosas nubes cruzan el espacio
en silenciosa marcha.
Enmudecidas, y refugiadas en sus nidos
las aves cantoras,
añoran su alegre mañana.
Envueltas en densa bruma,
las alegres y verdosas praderas
languidecen.
Las flores radiantes en su esplendor,
las aguas cantarinas de los arroyuelos,
tristes y pálidas lucen.
Adormecen en sus márgenes
Y así, la natura palidece
en esta hora de solemnidad.

Zoila E. López Márquez

(Del próximo libro «Habla mi corazón»).

CONSEJOS DE BELLEZA

El nuevo maquillaje impone, como último toque de belleza, la sombra en los párpados que, además de producir un aspecto de misterioso encanto, suaviza la mirada haciéndola más dulce y sugestiva.

Entre estas sombras se encuentra la conocida con el nombre de **Grasa Greta**, que ahora viene en tres tonos bellísimos que convienen con el color de la tez, o de la hora que se usa, resultando muy favorecedora.

Estos tonos son de carmelita para las trigueñas; el negro y el azuloso para las rubias y salidas por la noche.

MENU DEL DIA

Almuerzo	Comida
Cup de frutas.	Fruta bomba helada.
Revoltillo de sesos.	Puré de plátanos verdes.
Pollo a la chanfaina.	Carnero al horno. Jalea.
Ensalada de lechugas.	Ensalada de aguacate.
Puding de pan.	Flan de piña.

RECETAS DE COCINA

Puré de castañas

Se salcocha libra y media de castañas, peládolas calientes y mojándolas en un mortero. Se le agregan dos huevos crudos, dos cucharadas de mantequilla, una taza de leche con nata y sal al gusto. Se une bien y se cocina en una cacerola revolviéndolo constantemente, dándole la forma con un molde de flan.

M. R. de FONTANILLS

TITULOS PARA MARCAR GANADO SOLICITADOS EN LA S. DE AGRICULTURA

Han solicitado marcas como ganaderos menores los señores: Carolina Lastre Nápoles, José Martínez, Miguel Oliva, José Díaz Rodríguez, Sergio Castillo Castellanos, Pablo Martín González, Juan Francisco Hidalgo, Juan Hernández, Mariano Pupo Vargas, Agustín Benítez, Luis Carbonell y Marín, Diego Ochoa, Nazario Wejebe, Juan Bautista Ochoa, Emiliano González Pérez y Francisco Rosales y como ganadero mayor el señor N. Benito Malvides Vila.

SE SUICIDO UN JOVEN TOMANDO TINTA RAPIDA

Anoche se privó de la vida, ingiriendo gran cantidad de tinta rápida, Julio Paladón Quintino, de 20 años de edad y vecino que era de Cerezo número 33, en el Cerro. Su difícil situación económica fué la que le obligó a tomar tal resolución, según declaración prestada por sus familiares al teniente Pedro Díaz, al mando de la Décima estación, que inició las oportunas diligencias.

Se le dió cuenta al doctor Mencía, que actuó de juez de guardia, asistido del secretario judicial señor Canalejos.

Se ordenó al Cuba que se dirigiera hacia Cayo Mambí

El Comandante lleva además la orden de prestar auxilios a los necesitados de la región

El Comandante del Crucero «Cuba» Alberto Casanova González ha recibido órdenes del Estado Mayor General de la Marina de Guerra Constitucional, por conducto del Jefe de la Sección de Dirección Capitán de Fragata Aurelio García Leal, M. N. de que se dirigiera a Cayo Mambí a prestar auxilios necesarios a las víctimas de las inundaciones, ya que esa ha sido la zona más afectada.

El crucero «Cuba» se encuentra ahora en Antilla donde recogerá al Secretario de Agricultura Amadeo López Castro, que lleva los recursos del Gobierno para atender a los perjudicados.

El crucero «Cuba» después de su regreso de Santo Domingo había permanecido en el Puerto de Santiago de Cuba cumpliendo órdenes del Estado Mayor General.

Indulto:

Por el Decreto Presidencial número 3315, publicado en la Gaceta Oficial número 274 del jueves 25 de noviembre del presente año, se ha otorgado indulto total a los penados Francisco Cabrera López, Francisco Granados Vallina, Ramón Montano Alonso, Cándido Gallardo Gallardo, Justo Castro Guevara, Jorge Jorge Jorge, Miguel Torres Fernández, José A. Prito Muñoz, Rodolfo Salomón Oquendo, Sixto C. Leonardo Sosa y Arcadio Modesto Ojeda López del resto que le falta por cumplir de la pena de cuatro años, cuatro meses y trece días que le fuera impuesta en la causa número 39 de 1936 del Estado Mayor General de la Marina de Guerra Constitucional, seguida por el delito de Conspiración y proposición para la rebelión.

Autorizado por el Senado un Oficial de la Marina para el uso de condecoración extranjera

En la Sesión celebrada por el Senado de la República el día 20 de septiembre se autorizó al Capitán Médico de la Marina de Guerra Constitucional Dr. Gaspar Agramonte Guzmán el uso de la condecoración extranjera «Dewey Congresional Medal Men-s Association», lo que se ha hecho público por la Orden General número 98, párrafo número 2 del Estado Mayor General.

Sustitución de Miembros del Tribunal Superior

Por el Decreto Presidencial número 3162 han sido relevados del Cargo de Miembros del Tribunal Superior de la Jurisdicción de Guerra los Capitanes de Corbeta José Aguila Ruiz y Gaspar Maspons Jordán, por conveniencias del servicio. En el mismo Decreto se dispone sean sustituídos estos Oficiales por el Comandante Maquinista José Rodríguez Calderón, M. N. y el Comandante de Administración Sabás González Cía, que se considerarán en comisión del servicio en el Tribunal Superior de la Jurisdicción de Guerra, sin perjuicio de continuar desempeñando cargos en la Marina de Guerra Constitucional, siempre que no sean incompatibles con los que están atribuídos a los Miembros integrantes del mismo, pero deberán dedicar preferente atención a los asuntos de que conozca dicho Tribunal.

El tercer día de la Semana del Guajiro celebrada en Wajay

También en Marianao llevaron a cabo el hermoso programa. Fueron cientos de campesinos

El tercer día de la Semana del Guajiro Cubano, organizado por el Club Rotario, y con el apoyo de la Secretaría de Agricultura, fué comenzado ayer con una sencilla ceremonia en la Unidad Sanitaria de Marianao, que es una de las múltiples Delegaciones que en el mundo entero tiene la Institución Rockefeller.

Abrió el acto el Presidente Rotario de Marianao, Dr. Juan Manuel Gutiérrez, cediéndole la palabra al Director, doctor Noguera, quien en breves pero elocuentes frases, destacó los servicios que esa institución está prestando en el vecino pueblo de Marianao, recibiendo también el apoyo de la Secretaría de Sanidad y de la de Agricultura, por tener éstas, por su índole, que marchar de acuerdo, para el bien del campesinado.

Después se trasladó la comitiva al Mercado Montalvo, en donde los invitados apreciaron los adelantos de una de nuestras más recientes industrias. Allí, fueron obsequiados con exquisitas butifarras calientes, sadwiches y cocktails.

Tras ese aperitivo, la comitiva se deleitó en los jardines de los Hermanos Armand, en donde las damas fueron obsequiadas con preciosas flores.

Cerca de las dos de la tarde, fué la llegada a la finca «Santa María», en la cual los visitantes fueron atendidos solícitamente por el maestro Fontana, haciendo magníficas demostraciones injertando distintos árboles frutales. También se hizo ante la concurrencia, una de las distintas ligas de caldos contra plagas de insectos, a la vez que por medio de aparatos pulverizadores se mostraban las formas prácticas de desinfectar los árboles y plantas.

En una plazoleta de Wajay, que tendrá aproximadamente una manzana de terreno, hemos podido admirar, desde una grandísima mazorca de maíz, hasta un limón francés de gran tamaño y desde un carnerito a un toro semental de la mejor raza, y en magníficas condiciones.

La plaza, estaba llena completamente de guajiros. Terminó el acto con sencillas palabras del doctor Pérez Cubillas.

"Para que no vejes a tus empleados"- dijeron al dueño de una planta de radio al hacerle ingerir una dosis de ricino

Se presentaron dos desconocidos y lo amenazaron para que subiera a un automóvil. Dieron luego 40 centavos al perjudicado para que fuera a la Casa de Socorro

En el centro de socorro de Jesús del Monte, fué asistido esta madrugada de graves síntomas de intoxicación, el señor Jorge García Serra, natural de la Habana, de 52 años de edad, propietario de la planta de radio CMCU, situada en su domicilio, Esrada Palma número 63, en la Víbora.

Manifestó el señor García Serra a la Policía, que hallándose en su domicilio, se le presentaron dos individuos de raza blanca, bien portados, invitándolo a que se acercara a un auto que estaba situado frente a su casa, en el cual, según los desconocidos, se encontraba el jefe, quien deseaba hablarle, accediendo a ello debido a la amenaza que le hacían con los revólvers que portaban.

Agregó el declarante: que una vez cerca del vehículo, lo introdujeron en éste, en el cual lo condujeron hasta el final de dicha calle, donde lo conminaron a que ingiriera el «palmacristi» que contenía una botella, lo que verificó, por reiterarle los desconocidos que le darían la muerte si no lo efectuaba.

Una vez que ingirió el palmacristi, lo bajaron del vehículo, no sin antes expresarle que tal cosa lo hacían para que en otra ocasión «no vejara ni dejara cesante a alguno de sus empleados, cosa que había realizado con uno de los hermanos de sus acompañantes». Antes de desaparecer en la máquina le entregaron 40 centavos para que tomara un auto y se dirigiera a la casa de socorro.

Estima el señor García Serra que se ha sufrido una equivocación con su persona, pues lo que se le imputa, ocurrió recientemente en la estación de radio «CMCR», y no en la de él.

La policía logró conocer en sus pesquisas que los tres desconocidos estuvieron en otra estación de radio en busca de un joven.

Tan pronto se tuvo conocimiento de lo ocurrido, se interesaron por conocer los detalles del mismo los comandantes Serra y Lombana, así como el ayudante del coronel Pedraza, comandante Bernardo García, disponiéndose una amplia investigación de los hechos, de los cuales dió cuenta el teniente Caro al Tribunal de Urgencia.

El señor García Serra dió a conocer que en los momentos de ser conducido por los desconocidos, llevaba más de $50.00 en los bolsillos, sin que lo despojaran de esa suma.

SE BATIERON A TIROS CERCA DE MARIANAO UN SOLDADO Y UN PAISANO

MARIANAO, noviembre 30. (Por teléfono.) — El sargento del Ejército Francisco Martínez Prieto, presentó en la Jefatura de la Policía de Marianao, a José Suárez Santos, de 30 años de edad, vecino de Márquez número 3, en Marianao, porque momentos antes se le acercó, manifestándole que transitando por Calzada de Columbia y Tres Rosas, había sido agredido por un alistado del Ejército.

Suárez expuso al capitán Borbonet, que efectivamente era cierto, que al pasar por el lugar indicado se le presentó el soldado Daniel Santana Márquez, perteneciente al Regimiento 6, destacado en Columbia, con otros compañeros más y del grupo le hicieron dos disparos sin que lograra herirlo. En vista de la súbita agresión, el declarante esgrimió una pistola y disparó contra el grupo por siete veces, sin que tampoco lesionara a nadie.

El soldado Santana que compareció ante el oficial actuante, mostró su revólver, el cual no había sido disparado.

Según se ha podido conocer, entre el paisano Suárez y el militar Santana, existen desde hace tiempo viejas rencillas, por cuestiones de faldas, que han dado lugar a que ambos tuvieran serias disputas, de las que ha conocido el Juez de Instrucción de Marianao.

Suárez fué remitido al vivac, y el soldado pasó al Campamento de Columbia, en calidad de detenido.

MARTINEZ, corresponsal.

HURTO

En la Cuarta Estación denunció Pedro Ramos Campos, de Neptuno 173, que al regresar a su domicilio, notó que le habían sustraído un flus de casimir valorado en 35 pesos.

M A T A N C E R A S

Bertha y Esther

Flores primaverales.

Llega para esas dos mignones, para esas lindas gemelas, que son la adoración de los esposos Fermín González y Aurora Rodríguez, la suspirada edad de los quince años, la rosada alborada de ensueños e ilusiones, que atesora todos los perfumes y es aroma y es esencia de la vida.

Colegialas de un gran plantel educacional de la Florida, allí completan su instrucción y pulen su inteligencia para su entrada en el gran mundo.

Nacidas el mismo día, idénticas en su físico y en su moral, las señoritas González Rodríguez, son blasones de que bien pronto se ufanará nuestra sociedad al ser en ella presentadas.

Para esas hermanas gemelas de quienes se enorgullecen, amigos muy dilectos del cronista, va el homenaje de su pluma en estas afectuosas líneas de las «Matanceras».

Felicidades, Bertha y Esther.

Bodas de plata.

De un alto matrimonio.

Cumplen hoy sus veinte y cinco años de casados, los esposos José Manuel Martínez y Dulce María García, destacadas figuras de nuestros salones, que disfrutan de aprecio y simpatías intensísimas en todos nuestros círculos.

Veinte y cinco años de unión feliz, en los que ni una sola nube, ni el más leve celaje de contrariedad, ha empañado la suprema dicha, que en aquel día primero de noviembre del año 1912 alboreó para ese matrimonio con resplandores tan fulgurantes que nada ha podido eclipsarlo.

De holgada posición, de bien conquistado bienestar, viven los esposos Martínez-García, para el cultivo y la gloria de la única flor con que los favoreciera el cielo, esa Carmen Leonor, que por su gracia y su donaire, por su bondad y sus simpatías, reina en nuestra gentry, con el poder soberano de su juventud y su belleza.

No pasarán en Matanzas esta grata fecha José Manuel y Dulce, porque allá en el aristocrático Sans-Souci de la Habana, serán objeto de un cálido homenaje que le ofrecen amigos de su intimidad, completando el día con la comida en familia co nque festejarán esta augusta efeméride.

Para ese gentil matrimonio y para su unigénita la encantadora Directora del Tennis, que con ellos forma la trinidad feliz que todos admiran, va la expresión de mi amistad, con los votos que formulo por su eternal ventura.

La junta de mañana

En las Siervas.

Recordaré a todas las señoras y señoritas que forman los seis Comités de Colecta en favor de la nobilísima Institución, que a las tres de la tarde deberán acudir al Convento de la calle de Milanés, para rendir cuenta de la venta de cantos y ladrillos que les está encomendada.

Se delineará además en esa reunión, el programa de las fiestas del veinte y seis de diciembre segundo día de Pascuas— que ha de traducirse en el más rotundo y efectivo éxito de esa iniciativa.

Entre los últimos acuses de recibo de que debo dar cuenta, figura el que hacemos llegar a nuestra Alcaldesa, señora Tulita Gómez de Casas, que ha abonado el importe de diez cantos con que contribuye a la misma, el que enviamos a la señora Blanca Lagueruela de Delgado, por otros diez pesos con el mismo objeto y a lsenador Calvo Tarafa, por igual suma.

Se llegará hoy a los mil pesos, según se espera de las entregas que tienen que efectuar las Presidentas de los seis Comités.

Una bonita suma.

Invitacions

Para una boda.

Llega a mi mesa la que copiada a la letra dice así: «Adelaida Valera González tiene el gusto de invitar a usted al matrimonio de su hija Carolina con el señor Feliciano Gutiez Castro, que se efectuará en su casa de la calle de Contreras 188, el día cuatro de diciembre a las nueve p.m.

La fiancée es hermana del Jefe Militar de Camagüey, teniente coronel Desiderio Sánchez Valera, que vendrá a Matanzas ese día para asistir a esos esponsales.

El novio es joven de gran porvenir, de una limpia ejecutoria en las esferas de los negocios a que se dedica.

Agradecido a la cortesía, prometo mi asistencia a esas bodas.

Una fiesta en Cárdenas

El cuatro de diciembre.

Circulan ya entre nuestros principales elementos, las tarjetas de convite que rubrica la Presidenta del Tennis Club, de la Perla del Norte, para la gran fiesta que tendrá efecto en sus salones, en la noche de ese primer sábado de diciembre.

Va de Matanzas un grupo numeroso que capitanean las Díaz Pardo, las gentiles Amparito y Mercedita.

Perspectiva de gratas horas.

Pospuesta

Para el once.

Tengo encargo de las señoras Lola Rodríguez de Argüelles y Consuelo García de Bretos, de decir a todos cuantos han tomado cubierto para la comida que les será ofrecida a las jugadoras de basket del Colegio La Milagrosa, que no será ya esa fiesta, este sábado, sino el once del mes que comienza hoy.

Acogida favorabilísima ha tenido esa iniciativa de la Presidenta y la Directora de las Antiguas Alumnas de la Milagrosa, que apenas anunciada su idea, ven nutrirse día a día las fils de los comensales a tan merecido homenaje.

El precio del cubierto es $1.30 y pasan ya de cien las adhesiones recibidas por las señoras de Argüelles de Bretos.

En la próxima semana iré dando a diario los nombres de las señoras y señoritas y los caballeros y los jóvenes que prestigiarán ese ágape.

La señora de Montaño

Andreíta Galíndez.

Se vió muy congratulada en la fecha de ayer en que festejaba su onomástico, la noble dama que lleva uno de los apellidos que más fielmente refleja el poderío de Matanzas, en la era que se llamó de auge y prosperidad de nuestro suelo.

No tuvo fiesta ni recibo,, porque nubla desde hace años la dicha de ese hogar el rudo golpe que le asestara el destino, arrebatándoles al ser al que adoraban con culto de idólatras.

Para Andreíta Galíndez de Montaño, la expresión de mis simpatías y mi afectuoso respeto en estas líneas.

Bodas de una artista

De Celia Eirin.

Anuncia un confrere para la primera quincena del mes de diciembre que se inicia hoy, la ceremonia nupcial de una señorita que disfruta de tanta popularidad en nuestros sectores artísticos, como Celia Eirín, cantante que en todas nuestras fiestas, deja el eco de su dulce voz y de su sobresaliente arte.

Une sus destinos la señorita Eirin a los del joven Luis Méndez Castro.

El luto que guarda la fiancée, de su amante madre, fallecida hace apenas un mes, ceñirá estos esponsales, a la más estrecha intimidad.

Los hermanos Melero.

Para el asalto del Tennis.

Contratados han sido por las organizadoras de esa simpática fiesta que está señalada para el día veinte y cuatro, los Profesores de ese conjunto musical que se ha impuesto, por su mérito, por su valer y por su innegable consecuencia.

Complacientes hasta la exageración, los Hermanos Melero, en cada fiesta que amenizan, se adueñan y se adentran más y más en el ánimo de nuestra juventud, que está dando muestras de su predilección por ellos, haciéndoles la justicia que merecen.

Muy jóvenes, muy inteligentes, muy estudiosos, los Hermanos Melero, no se duermen en sus laureles, y cada vez enriquecen más su repertorio, con todo cuanto se estrena en la Habana y todo cuanto priva en los programas bailables de las grandes orquestas capitalinas.

Bien han hecho las señoritas Merceditas y Amparito Díaz Pardo, Chela Torres y Carmita Moro, en contratar esa Orquesta, que es presagio de seguro éxito.

Muy optimistas

Sobre la Zona Franca.

Así salieron el lunes de Palacio, el Gobernador Provincial, los Senadores y Representantes y los Miembros del Consejo de Administración de la Zona Franca que visitaran al Presidente Laredo Brú, para pedirle la aprobación del Reglamento de la misma.

Ofreció el Primer Magistrado de la Nación, a sus visitantes, que tan pronto le fuera presentado por el Secretario de Hacienda el referido Reglamento, estamparía en él su firma, por lo que se espera que cuanto antes el doctor Giménez Lanier lleve a Palacio lo que tantísimo les interesa a los matanceros.

Son esas las impresiones que hemos recogido de labios del doctor Joaquín de Rojas, Presidente del Consejo de Administración, en su bufete de la calle de Tello Lamar.

Parece que ya llegamos a la meta de los que por tantos años —cuatro por lo menos— viene siendo el afán y el anhelo de los yumurinos.

La última nota

Para recoger aquí, a grandes rasgos el esplendorosísimo eco del acto efectuado anoche en el Gran Hotel París, de la Calzada de Tirry.

La magnitud del homenaje que allí se rindió al comandante Domingo Pérez Arocha, Jefe Militar del Distrito, es tal, que quedará grabado en el índice de nuestros sucesos, como uno de los más brillantes en el historial de la Atenas.

En este último lustro no recuerdo nada de tan excepcional elocuencia.

Hablaré mañana extensamente de ese homenaje.

Manolo Jarquín.

TRES NEGOCIADOS, A LA VEZ, HAN ESTADO MULTANDO A LOS VECINOS DE ESTA CAPITAL

Después de celebrar una entrevista con el Secretario sobre este asunto, dicta varias disposiciones el Jefe Local de La Habana. Embarcó para Oriente el Director de Beneficencia

El Secretario de Sanidad y Beneficencia, con vista de las numerosas quejas que a diario han formulado últimamente los vecinos, comerciantes e industriales de la Capital por la cantidad de multas que se les vienen imponiendo por los distintos negociados de la Jefatura Local de La Habana—tres negociados poniendo multas en competencia unos con otros—celebró un cambio de impresiones con el doctor Latour y dispuso que en lo sucesivo no se notificaran multas sin antes haberse comprobado plenamente la infracción cometida.

Se ha venido dando el caso de que antes de informar el Laboratorio Nacional del resultado de los análisis a muestras de agua tomadas en bucaros de flores en casas particulares, se le ha notificado una multa de cinco pesos al presunto infractor, ésto es, sin saberse si dichas aguas contenían o no larvas de mosquito.

Por otra parte, la duplicidad de las órdenes de pintura, cogida de desconchados en las paredes, etc., ha traído como resultado, también, que mientras el interesado daba cuenta de haber cumplido la orden, esta comunicación se unía a un expediente, pero como por el mismo asunto se tramitaba otro expediente y en éste no constaba haberse realizado las obras, se le notificaba al interesado una multa no menor de cinco pesos y a veces hasta de veinte pesos, por «no haber cumplido la orden en el plazo concedido».

Hace varios días el Jefe Local de Sanidad de La Habana dió órdenes al Negociado de Inspección de Casas y Establecimientos en el sentido de que limitase las órdenes de pintura en las casas particulares y en los comercios e industrias. Ayer el propio doctor Latour se ha dirigido al Jefe del Negociado de Desinfección, doctor Antonio Gálvez Gómez, comunicándole que en lo sucesivo los inspectores y empleados a sus órdenes no notifiquen multas por larvas de mosquito hasta tanto no lo compruebe el Laboratorio Nacional, así como que no dén órdenes de pintura a los inmuebles «por ser de la competencia de los Inspectores de Casas y Establecimientos».

Embarcó para Oriente el Director de Beneficencia

En el avión regular de las siete de la mañana de ayer embarcó para Oriente el doctor Antonio de la Riva, Director de Beneficencia, llevando la representación del Secretario de Sanidad para disponer las medidas que crea pertinentes en las zonas inundadas recientemente en varios términos de dicha provincia.

El doctor de la Riva procederá a inspeccionar, de acuerdo con los jefes locales, los acueductos y otras fuentes de agua de consumo público; cuidará que se intensifique la inmunización antitífica en las poblaciones afectadas para evitar posibles brotes de Fiebre Tifoidea, y que se realice la petrolización, etc.

El Director de Beneficencia informará ampliamente al señor Secretario, quien a su vez lo hará al Presidente de la República.

Buenas las aguas de Egido 16 y 18

El Director del Laboratorio Nacional, doctor Manuel García Hernández, comunicó ayer al Negociado de Inspección Médica de la Habana que se ha comprobado previos análisis practicados a muestras tomadas al efecto, que son buenas química y bacteriológicamente las aguas de consumo de las casas Egido número 16 y 18.

Como se recordará, en dichos inmuebles se registró recientemente un brote de Fiebre Tifoidea al contaminarse las aguas potables con las de albañal debido a una imprudencia cometida por los asiáticos propietarios de la fonda establecida en los bajos de dichas casas.

Un piloto infringe las leyes cubanas

El Subsecretario de Estado, doctor Miguel Angel Campa, ha informado al Secretario de Sanidad que el piloto apellidado Tittus del avión Ford trimotor, Licencia Mexicana número XBCC, que aterrizó el pasado día 10 de noviembre en San Julián y en Rancho Boyeros, ha infringido las leyes cubanas por cuanto no obstante habérsele notificado por el Agente Consular de Cuba en Mérida, Yucatán, que eran necesarios los documentos consulares, no los obtuvo.

El citado piloto infringió el párrafo segundo del artículo primero de la Instrucción 29 de 8 de diciembre de 1933 que dice: «las aeronaves que del extranjero se dirijan a territorio cubano están obligados a obtener su despacho en la Oficina Consular de la República en la localidad donde se ocasione el viaje, y asimismo en los Consulados y Agencias Consulares cubanas de los puertos o ciudades donde se efectúe una escala».

Estado de las epidemias

Hasta la una de la tarde de ayer había en la República 2,342 casos de Malaria; 168 de Fiebre Tifoidea; 158 de Frambesia y 4 de Parálisis Infantil.

ACUERDA LA COMISION DE LA GANADERIA ESTUDIAR MEJORAS Y AUMENTAR LA EXPORTACION

Situación de los productores de la leche en los diversos centros nacionales. Supresión de los pases de tránsito con los colores del ganado. Importantes acuerdos tomados

La Comisión de Defensa de la Ganadería Nacional, en reunión celebrada ayer, con asistencia de todos los comisionados, a excepción de los delegados de Matanzas y Camagüey, y bajo la presidencia del Senador Luis Loret de Mola, clausuró la sesión ordinaria del pasado día 22 de noviembre, y adoptó los siguientes importantes acuerdos:

1. Llevar a cabo la confección del Censo Pecuario y Catastro de fincas dedicadas a la ganadería, a fin de determinar el valor real de nuestra riqueza pecuaria. El Sr. Constantino Pupo Aguilera, comisionado por Oriente y ponente de la Sub-Comisión del Censo, propuso y así se acordó, traer a la próxima junta una ponencia en relación con las reglas a que debe ajustarse el Censo.

2. Estimando que las industrias de derivados constituyen el complemento de la riqueza ganadera, se adoptó el acuerdo de defender todas las industrias relacionadas con el ganado, tratando de armonizar todos los intereses propendiendo a la defensa de productores e industriales.

3. Como medio de producir el mejoramiento de nuestros ganados y colocarlos en situación de disponibilidad para los mercados extranjeros produciendo la exportación en pie, se acordó estudiar la mejor manera de llevar a cabo la erradicación de la garrapata.

4. Se aprobaron diversas modificaciones introducidas en el reglamento interior de la Comisión en beneficio del mejor desenvolvimiento de la misma.

5. Se dió cuenta con el informe rendido por la Sub-comisión de la Leche, adoptándose el acuerdo por unanimidad, de realizar un estudio que abarque la situación de los productores en los diversos centros lecheros del territorio nacional. Al efecto, se designó al señor Francisco del Calvo para que, en una excursión por el territorio nacional, visite los centros más importantes de producción de leche, a fin de conocer las necesidades de cada región y estudiar el problema en cada localidad.

6. Atendiendo a la importancia de los actos que se están celebrando con motivo de la «Semana del Guajiro», la Comisión acordó adherirse a dichos actos, ofreciéndoles todo su apoyo.

7. Se dió cuenta con una comunicación del Presidente del Consejo Nacional de Estadísticas y se acordó designar al Secretario de la Comisión, para que concurra al Salón de Actos de dicho Consejo en las oportunidades que se indiquen, a fin de llegar a un acuerdo entre todas las oficinas del Estado, con respecto a las mejoras que son objeto de estadística.

8. Se acordó autorizar al doctor Ramiro Guerra que radica en Washington, para que lleve a cabo una recopilación de datos en relación con el mercado americano de carnes, haciendo un estudio de la posición de aquel mercado, a fin de iniciar cuanto antes sea posible, la exportación.

9. Se acordó destinar la cantidad de $40.000, del Fondo Especial, de Protección de la Ganadería Nacional, para la adquisición de sementales, dándose un voto de confianza al Presidente de la Comisión para que recopile todos los datos concernientes a esta compra, a fin de proceder a la misma a la mayor brevedad posible.

10. Se autorizó al Presidente para que gestione del Poder Ejecutivo que se ponga bajo el control de la Comisión un centro experimental apropiado. Con respecto a este acuerdo el senador Loret de Mola ha tenido ya entrevista con el Secretario de Agricultura y todo parece indicar que el Gobierno accederá a la entrega de los centros de recría establecidos en Santiago de las Vegas y en otros lugares de la República.

11. Se conoció de una moción del doctor Valdivia, comisionado por Santa Clara, sobre la inseminación artificial del ganado, acordándose que se trasladen a los Estados Unidos uno o dos médicos veterinarios a fin de establecer un estudio que propicie la más rápida ejecución en nuestro país de la planta de inseminación y estación de aclimatación, dándosele un voto de confianza al Presidente de la Comisión para que confeccione un presupuesto sobre los gastos de este viaje y sobre la labor completa que realizará el comisionado.

12. Se acordó, a proposición del doctor José M. Cortina Jr. editar un boletín que sea exclusivamente de la Comisión.

13. Se conoció de los trabajos realizados por el senador Loret de Mola sobre la reorganización de los Registros Pecuarios, acordándose hacer una recopilación de todos los trabajos realizados al respecto y gestionar, por mediación de la Secretaría de Estado, todos los datos sobre legislación de Registros Pecuarios en el extranjero.

14. Se acordó autorizar al Presidente de la Comisión Ganadera, senador Luis Loret de Mola, para que estudie con la Secretaría de Agricultura la forma de suprimir de los pases de tránsito los colores del ganado a que los mismos se refieren. Sobre este asunto la Secretaría ha accedido a lo que por la comisión se interesa.

Terminado ayer el Reglamento de Mecanismo

Celebró larga sesión la Junta Técnica de Accidentes y ofrece su concurso el Consejo Nacional

La Junta Técnica de Accidentes del Trabajo continuó discutiendo durante su sesión de ayer el articulado del Catálogo de Mecanismos que se tiene el propósito de establecer el próximo año, quedando aprobado todo su articulado, acordándose elevarlo, después de redactado convenientemente, al Secretario del Ramo.

Seguidamente se trató de las medidas de seguridad en la industria en general, incluyéndose, entre ellas, a los centrales azucareros.

Los miembros de la citada Junta recibieron a los señores J. P. Styles y Rizzo, pertenecientes al Consejo Nacional de Prevención de Accidentes, los que tras cambiar impresiones con aquéllos ofrecieron su cooperación para los fines que se persiguen.

La Creche de La Lisa

Según se nos ha informado, están a punto de terminarse las obras proyectadas para la construcción de una Creche en la carretera de Columbia, en La Lisa, Marianao.

Dichas obras fueron visitadas la tarde anterior por el propio Jefe del Ejército, Coronel Batista, que hizo elogios calurosos de la labor que allí se realiza.

M.E.C.D. 2016

HOY LLEGARA EL VAPOR "CHIRIQUI" QUE HA SIDO INTERCALADO EN LA RUTA NUEVA YORK-LA HABANA

LLEGARA A CUBA EL SABADO EL DR. DOMINGUEZ ROLDAN, EX-SECRETARIO DE SANIDAD

Hace años que reside en París. Se ofreció una cariñosa recepción al Dr. Rafael María Angulo, cuando pisó tierra cubana. Movimiento de buques en el puerto habanero

El «Pennsylvania»

Procedente de New York llegó al medio día de ayer el turbo eléctrico «Pennsylvania», de la Panamá Pacific Line, que trajo 103 pasajeros con destino a la Habana y conduce carga y 430 pasajeros en tránsito.

Entre los pasajeros figuraban el doctor Rafael María Angulo, del Consejo Permanente del DIARIO DE LA MARINA, su distinguida esposa señora Nena Rivero de Angulo y la señora Herminia Angulo, a los que se hizo una cariñosa recepción.

También llegaron el abogado americano Edward Bailen y señora y los Marqueses de Tiedra.

El doctor Manuel Camacho, señor Celestino Díaz, el editor americano William G. Riffen, el manufacturero Gross y señora, el cónsul cubano señor León de León y familia señora Mercedes de Ospina, el umpire norteamericano Albert Stark.

Devuelto por las autoridades de Inmigración va en ese barco el panameño Antonio Icaza. El buque siguió ayer mismo viaje para California.

Detenidos dos pasajeros

George Whitehead y Samuel Phillips, pasajeros del vapor «Pennsylvania», fueron detenidos a su llegada al puerto, por miembros del Bureau de Investigaciones de la Policía Nacional, por estar acusados de ser jugadores profesionales que se dedican a estafar a los pasajeros, habiendo sido una de sus víctimas el pasajero H. W. Bradbary.

Los detenidos fueron llevados a la Sección de Investigaciones.

Franquicias

Se han concedido cortesías y franquicias al comandante Bernardo Luna, capitán Belisario Hernández, señora de Hernández e hijo, y señor Camilo González Chávez, que llegarán hoy en el «Florida».

El ferry

Con carga general llegó ayer de Port Everglades el ferry «Joseph R. Parrot».

«Panchón» Domínguez

El próximo sábado y por el turbo eléctrico «Oriente», llegará el doctor Francisco Domínguez Roldán, ex-Secretario de Sanidad y Beneficencia, que desde hace años se hallaba radicado en París.

El «Siboney»

Procedente de New York, y en viaje regular, en ruta hacia Progreso y Veracruz, llegó el vapor correo americano «Siboney», de la New York and Cuba Mail S. S. Co., que trajo 47 pasajeros con destino a la Habana, y conduce carga y 98 pasajeros en tránsito. En dicho buque llegó el señor Angel Patallo Díaz, que salió de Gijón dos meses antes de ser tomada por los franquistas.

Aceite de palma

El día 10 del corriente y procedente del Congo, Africa, llegará el vapor «West Irmo», que trae un cargamento de aceite de palma, para usos industriales.

El «Walter D. Munson»

El vapor americano «Walter D. Munson», llegará el jueves, de New York, y en sustitución del vapor «Munargo», que subió al dique.

Trae novecientas toneladas de carga.

El «Chiriqui»

El vapor de la Flota Blanca «Chiriqui» llegará hoy a las dos de la tarde procedente de Cristóbal, en lastre y sin pasajeros, para continuar a New York.

En nuestro puerto tomará solamente carga, pues el turno para pasajeros entre la Habana y New York lo seguirá prestando esta semana el «Peten», que llegará también de Cristóbal el jueves.

El «Chiriqui» tomará en la Habana 17 mil huacales de frutas y vegetales, cien de miscelánea, 30 pacas y barriles de tabaco en rama, y 500 sacos de cacao.

El «Peten» tomará en la Habana solamente pasajeros.

En las dos próximas semanas habrá dos barcos semanales desde la Habana a New York.

La recaudación de la Aduana

Durante el pasado mes de noviembre, la Aduana de la Habana obtuvo una recaudación total de 2.517.340 pesos un centavo.

La recaudación del día de ayer ascendió a $69.259.63.

El doctor Pitaluga

El catedrático español doctor Gustavo Pitaluga embarcó ayer para México en el vapor «Siboney».

El Jefe de policía

Por el vapor «Siboney» llegó ayer Mr Andrew P. Anderson, Jefe de Policía de la ciudad de Sea Bright.

Una denuncia

Lucile Godard Kent, pasajera llegado el pasado sábado de New York, denunció que de su cartera de mano le habían sustraído un billete de 50 pesos.

Dice que cuando presentó a examen dicha cartera dos sujetos, uno vestido con un traje color azul y otro con traje color carmelita, la tenían en sus manos.

Excluyó de su denuncia a los empleados de la Aduana que estuvieron ese día de servicio en el despacho del «Oriente».

Pasajeros a Miami

Para Miami se embarcaron ayer: Whittaker Londsdale, azucarero, que va a una reunión de los gerentes de los centrales «Por Fuerza» y «Washington»; señor Manuel Molina, señora Edelmira San Pedro y Dolores Vingnett, Mariano Alemany, Sergio Cabarrocas, Mercedes Blanco, Mary Tompson de Grosman, Grace Ambros y otros.

Haciéndose pasar por capitana de la Reserva Militar, una mujer le estafó $2,500 a un comerciante

La contrató 5,000 camas para el Ejército y las escuelas rurales. También le estafó a otro la cantidad de $700.00 haciéndole creer que lo haría suministrador del Ejército

Ante el sargento José R. Pérez Linares, del Servicio de Inteligencia Militar, compareció ayer el señor Manuel García Casado, gerente principal de una fábrica de bastidores y camas de hierro establecida en Máximo Gómez número 280, denunciando que hace días se le había presentado la señora Mercedes Cano Fernández, o Josefina Delgado González, titulada procuradora o doctora, la cual mostró un carnet del Ejército y un certificado apócrifo del Capitán-Ayudante del Regimiento 5, «Martí», como perteneciente a la Reserva Militar (capitana) y Jefe del Ayudante del Departamento de Suministro del Cuartel «Cabo Parrado», en la Ciudad Militar, pidiéndole precios para la fabricación de cincuenta mil camas que se iban a utilizar en el Ejército y en las Escuelas Cívico-Rurales, toda vez que se tenía el propósito de establecer una escuela en cada kilómetro de la Carretera Central. Dice el señor García que le dió precios a razón de cinco pesos por unidad. Días después, volvió de nuevo la referida señora, a la que acompañaba un hombre que usaba espejuelos oscuros, entregándole unas bases como si fuera un contrato de subasta para que lo estudiara. Posteriormente, el día 7 de este mes, siguió diciendo García Casado, se le había presentado de nuevo Josefina Delgado o Mercedes Cano, con el propio hombre de los espejuelos oscuros, en busca de la contestación al negocio propuesto. Como que él aceptó el referido negocio, entonces le significó la titulada Capitana de la Reserva Militar, que tenía que prestar una fianza de doscientos cincuenta mil pesos, cuya póliza representaba un desembolso de dos mil quinientos pesos en una Compañía de Fianzas, que dijo ser propiedad de varios oficiales del Ejército.

Como la referida señora le mereció la mayor confianza, no tuvo inconveniente en entregarle el dinero mediante un cheque contra el National City Bank por la suma de dos mil quinientos pesos a nombre de la doctora Josefina Delgado González, y otro cheque de cien pesos que cobró la interesada en el First National Bank of Boston, endosado a favor de la señora Mercedes Cano Fernández.

Mercedes Cano Fernández o Josefina Delgado González, acusada de varias estafas, detenida por miembros del SIM.

Actúa el SIM

Con todos estos datos, miembros del Servicio de Inteligencia se dedicaron inmediatamente a la busca de la referida Josefina Delgado o Mercedes Cano, residente en una habitación alta en la calle de Egido número 6, la que fué arrestada, ocupándosele seiscientos pesos producto de la estafa a García Casado y setecientos pesos más que había recibido del señor Alfredo Susi, residente en la calle de Santa Clara número 12, en esta capital, cantidad que obtuvo por la promesa de nombrarlo suministrador general del Ejército, entregándole un nombramiento firmado apócrifamente con la firma del comandante Mariné.

Igualmente ocuparon los agentes del Servicio Secreto, a la Delgado González, un automóvil que es manejado por el chofer Avelino Méndez, que también fué detenido, y al que se le ocuparon libretas del First National of Boston y un talonario de cheques expedidos por crecidas sumas a favor de determinadas personas que busca la Policía.

En cuanto al automóvil fué recientemente adquirido por Josefina Delgado, con dinero que se estima producto de la serie de estafas que venía realizando. Se ocupó igualmente a la detenida varias joyas valiosas, entre ellas, una sortija de brillantes, un reloj pulsera de oro y otros objetos.

Manuel García expresó a la Policía que el hecho de haberse presentado por tercera vez en su casa la detenida con la pretensión de que le entregara otra cantidad igual de dinero que la que le había dado, fué lo que le hizo sospechar que había sido objeto de una estafa.

La detenida se confesó autora de los delitos realizados, alegando que se encontraba arrepentida de todo lo hecho.

De este caso se le dió más tarde cuenta al Juzgado correspondiente.

Radio Emerson
Control del mundo

CAMARA TONAL MILAGROSA EMERSON • PUREZA DE SONIDO – CALIDAD DE TONO •

CON CAMARA TONAL MILAGROSA

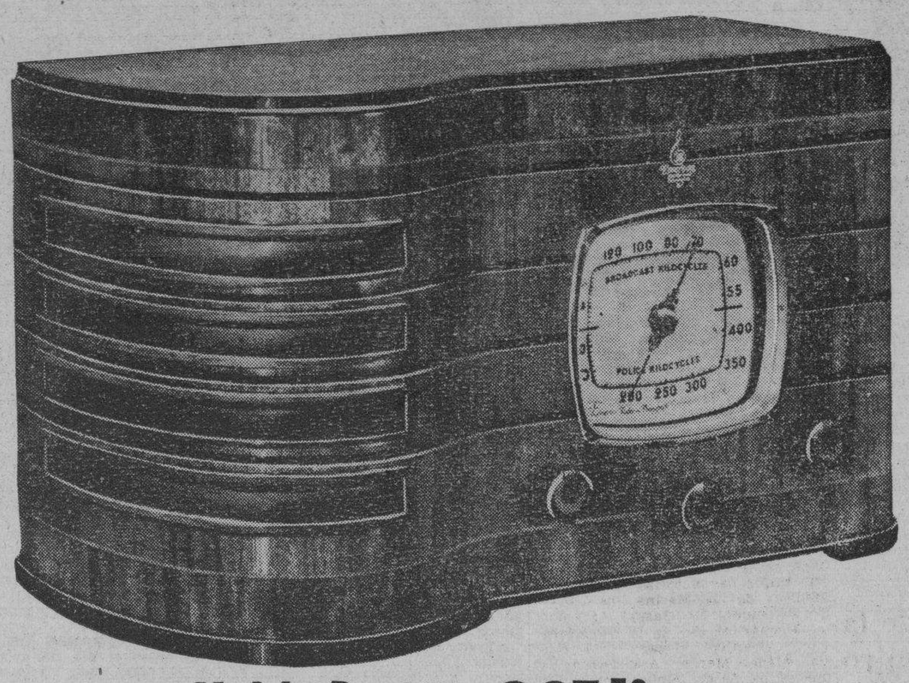

Modelo R - 167 - $37.50

Superheterodine de 5 tubos Onda larga y Policía

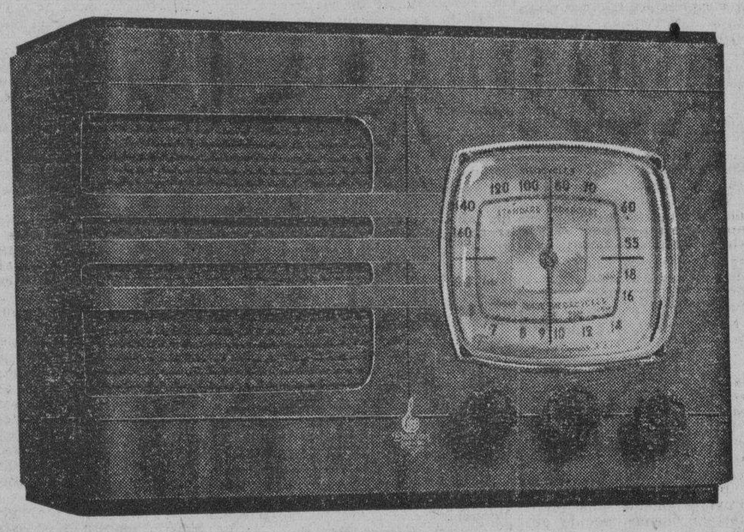

Modelo M - 131 - $37.50

Superheterodine 6 tubos Onda corta y larga

(Recepción Europea Garantizada)

A IGUAL PRECIO QUE EN NEW YORK

EXPOSICION Y VENTA

R. Carreras y Cía.

PRADO 115 HABANA

CRONICA CATOLICA

PROGRAMA DE LOS DIVERSOS ACTOS CATOLICOS QUE SE ANUNCIAN PARA MAÑANA EN LOS TEMPLOS HABANEROS

Quince jueves al Santísimo Sacramento

Se celebran los solemnes ejercicios de los quince jueves en honor de Jesús Sacramentado a las cinco de la tarde en la capilla de San Agustín, sita en a calle quince entre doce y catorce en el reparto La Sierra, en la iglesia de los Padres Carmelitas del Vedado, a las ocho de la mañana y a las cinco de la tarde, en la iglesia Nuestra Señora del Carmen, a las cinco de la tarde, en la iglesia de la Merced y a las ocho de la noche en la capilla del colegio El Santo Calvario, que en Lawton, calle quince y Dolores dirigen las Hijas del Calvario.

Invita el párroco de la parroquia del Santo Calvario, R. P. Sebastián Hernández.

Hora Santa

El solemne ejercicio de la Hora Santa, a las cinco de la tarde en la Parroquia del Vedado, Nuestra Señora de Monserrate, Nuestra Señora de la Caridad, Sagrado Corazón de Jesús de Reina, San Nicolás de Bari, Reparadoras, Jesús María y José, María Auxiliadora San Francisco, Santo Angel, Padres Claretianos de Tulipán y Cerro, Parroquia de Jesús del Monte, Padres Pasionistas, Padres Redentoristas, Capillas de las Madres Eucarísticas, Siervas de San José y Madres del Servicio Doméstico, a las siete de la tarde, en la parroquia del Cano, a las siete y treinta de la noche, en la iglesia Ntra Señora del Pilar, a las ocho en la parroquia de Güira de Melena , a las ocho y treinta de la noche en la Parroquia de los Quemados de Marianao.

Jueves Perpetuos Eucarísticos

En María Auxiliadora y en la iglesia parroquial de San Nicolás de Bari, los Jueves Perpetuos Eucarísticos.

Por la mañana, a las ocho.

Por la tarde a las cinco.

El Jubileo Circular

En la capilla de los Padres Pasionistas el Jubileo Circular.

A las ocho de la mañana, misa cantada y exposición del Santísimo Sacramento.

A las cinco de la tarde, Santo Rosario, Visita a Jesús Sacramentado, cánticos, sermón, bendición y reserva.

Asociación Eucarística Popular

En la capilla de María Reparadora la Asociación Eucarística Popular, celebra adoración al Santísimo Sacramento de siete y treinta de la tarde a diez de la noche.

En la iglesia parroquial de los Quemados de Marianao

A las ocho de la noche, novena en honor de San Francisco Javier, Patrono de la Parroquia de los Quemados de Marianao.

Novena a San Nicolás de Bari.

En San Francisco, a las siete de la mañana, y a las siete de la tarde

En la iguesia parroquial de San Nicolás de Bari, a las siete de la mañana.

Novenas a la Inmaculada Concepción

En la iglesia del Santo Cristo a las cinco y treinta de la tarde, en la iglesia de la Caridad a las nueve de la mañana, en la iglesia de Reina, a las 7.45 de la mañana, en la iglesia del Santo Angel a las cinco de la tarde y en la iglesia de San Francisco a las ocho de la mañana y a las ocho de la noche.

Primer viernes de mes

Recordamos a nuestros piadosos lectores, que el próximo viernes tres del actual se celebran los cultos de adoración y reparación al Corazón de Jesús, correspondientes al primer viernes de diciembre.

Congregación de Hijas de María de la iglesia de Reina

La directiva tiene el honor de invitar a usted para la misa de comunión general que se dirá en el altar de la Inmaculada a las siete y media de la mañana del viernes tres de diciembre, con motivo de ser el Santo del R. P. Francisco Javier Asencio S. J, nuestro venerado director. —La Directiva de las Hijas de María.

Congregación Mariana de la Anunciata.

El Consejo Directivo invita a usted para que asista a la representación del gran poema dramático en verso original del laureado escritor don José María Permán «El Divino impaciente» el día tres de diciembre a las ocho y media en los salones de nuestra Congregación, Estrella 152.

Programa:

1. Himno Nacional .
2. El grandioso poema dramático en verso original del escritor don José María Pemán, dividido en un prólogo, tres actos, seis cuadros y un epílogo, intitulado «El Divino Impaciente» .

Prólogo. En el locutorio del Colegio de Santa Bábara en París.

Primer acto: La primera casa de la Compañía de Jesús en Roma 1543.

Segundo acto: En el Palacio Real de Lisboa.

Tercer acto. En Malaca, Indostán.

Primer cuadro: En Macasar.

Segundo cuadro: En Munay (Japón.)

Epílogo: En el Castillo de Javier en Navarra, España.

Apoteosis: Muerte de San Francisco Javier.

Muy agradecido a la atenta invitación.

Solemne función a Santa Bárbara

El sábado cuatro del actual se celebrará en la iglesia del Espíritu Santo solemne función en honor de Santa Bárbara, con el siguiente programa:

A las nueve de la mañana ,misa solemne y sermón por el R. P. doctor Alfredo Llaguno, párroco y administrador del Hospital, San Francisco de Paula.

El coro parroquial interpretará la misa «Lauda Sión, de J. Vilaseca.

El párroco doctor Alberto Martín, invita a los devotos de Santa Bárbara.

Congregación de Hijas de María de la Iglesia de Reina

Programa de la fiesta patronal.

Novena:

29 de noviembre a las nueve de la mañana.

Solemne triduo:

Días 6 y 7 de diciembre,

Rosario, Misa cantada , 8.

Arte- flores.

Día 7: tarde

Exposición, rosario, Letanías cantadas.

Benedicta, F. J. A.

Salve: 5 de la tarde.

Día 8. El día de la Inmaculada.

Mañana: misa de comunión 7.30

Misa solemne 9.

Tota pulchra, F. X. A.

Tarde: Exposición , rosario, reserva, procesión, Adiós a La Inmaculada 5 de la tarde.

Fiesta solemne a Santa Bárbara en la iglesia de San Nicolás de Barí

El sábado cuatro del actual a las ocho de la mañana, solemne función a Santa Bárbara en la iglesia parroquial de San Nicolás de Bari.

Invita el Párroco Monseñor Juan José Lobato a sus devotos.

En la iglesia de San Francisco, Cuba y Amargura.

Solemne novena a la Inmaculada Concepción, patrona de las tres órdenes franciscanas.

Cultos de la novena y de la fiesta.

Por la mañana :

A las ocho: misa cantada y ejercicio de la Novena.

Por la noche.

A las ocho, exposición del Santísimo , corona, novena y sermón.

Día 8.

A las siete y treinta, misa de comunión general de la V. O. T y demás Asociaciones de la iglesia.

A las nueve, solemnísima misa cantada y panegírico por el R. P. Ezequiel Iñurrieta.

Temas de las conferencias:

Primero de diciembre:

La educación del joven para la vida cristiana, por el M. R. P. Pedro Aranguren , O. M. M., días dos, tres y cuatro de diciembre.

Los enemigos de la vida cristiana el cine inmoral y la mala prensa, por el R. P. Pablo de Lete, O. F. M, días cinco, seis y siete de diciembre.

El comunismo, sus causas y remedios, por el R. P. Ignacio Biain, O. F. M.

Estos temas de vital interés y de palpitante actualidad, serán tratados a la luz de las últimas Encíclicas del Papa Pío XI.

Todo católico debe saber a qué atenerse respecto de estos problemas que tanto preocupan hoy a la humanidad.

Hora de las conferencias: ocho de la noche.

Atenta invitación del Apostolado de la Oración de la Iglesia del Santo Angel

Celebrando el viernes tres del actual, su fiesta onomástica, nuestro muy querido director Monseñor Francisco Javier Abascal y párroco del Santo Angel, invitamos por este medio a las Asociaciones de esta iglesia y a los feligreses de esta parroquia, a la misa de comunión general que se celebrará el expresado día a las ocho de la mañana. —La directiva.

Cultos al Corazón de Jesús en San Francisco

Diciembre.

Día 2, jueves, primero. Hora Santa, a las cinco.

Día 3. Viernes primero. Función de los Verdaderos amigos de Jesús. A las siete y treinta, misa de comunión, armonizada. A las nueve, exposición del Santísimo en el altar mayor. Misa solemne en el altar del Sagrado Corazón y procesión,

M.E.C.D. 2016

EL INSTITUTO CUBANO DE ESTABILIZACION DEL AZUCAR NO HA TRATADO AUN SOBRE NUEVA LIBERACION

BOLSA DE NUEVA YORK

COTIZACIONES AL CIERRE AYER

—A	
Amerada	55
Am. Radiator	14⅝
Adams Expr.	9½
Air Reducc.	50
Alaska Jun.	11⅝
Alleghany	1⅝
Allied Chem	155½
Allis Chal.	43½
Amer. Can	87
Am. Car Fou.	23⅜
Am. F. Pow.	4¾
Amer. Ice	2
Amer. Inter.	7⅝
Amer. Loco	19½
Am. P. Light	7⅜
Amer. Smel.	50½
Amer. Sugar	—
A. C. Alcohol	16¼
Amer. T. & T.	149
Am. Tobac. A	—
Am. Tobac. B	68¾
Am. W. Works	14
Am. Woolen	4⅛
Anaconda C.	30⅝
Atchison	39
Atlan. Coast	26¾
Atlan. Ref	20½
Ass. D. Goods	8
Auburn Auto	8½
Aviat. Cor.	3¾
Amer. Bank	14½
Amer. Metal	29½
—B	
Baldwin Lo.	8½
Balt. & Ohio	12⅛
Bendix Avi.	12⅞
Best & Co.	35
Beth. Steel	50½
Borden Co.	18
Briggs	22¾
Brooks Man	11
Byers A. M.	10¾
—C	
Can. Pacif.	8⅛
Curtis W.	12¼
Case T. Mach	89
C. Violeta	6⅜
C. de Pasco	41
Ches. & Ohio	38
Chi. R, Islan	1¼
Chrysler	57½
Coca Cola	112½
Col. Carbon	73
Comm. & Sout	2⅜
Con. Cigar	—
Cons. Gas	27
Cons. Oil	9⅜
Cont. Can—	42¾
Cont. Oil	28½
Corn Prod.	57¼
Coty Inc.	—
Cuba Co.	¾
Cub. Amer. S.	4⅝
C. Am. Sug. p.	—
Cmm'l Solv.	9⅛
Chesapeake	43½
C. Palmolive	10
Cruc. Steel	30½
Cons. R. Cuba	4
Canada Dry	14¾
—D	
Del. Hudson	17
Del. & Lack	8¼
Drug Inc.	6¾
Dupont	112
—E	
East. Kodak	153
El. Auto Lit	20¼
El. ow.P Lig.	13⅝
Elec. Bond	12
Erie (R. R.)	8
—F	
Fox Film C.	22⅞
Frep. Texas	22½
—G	
Gen. A. Tank	40¼
Gen. Asphalt	17
Gen. Elec.	42¼
Gen. Foods	30½
Gen. Motors	35⅝
Guantánamo S.	1¼
Gillet Saf.	10⅛
Gimbel Bros	9⅞
Gold Dust	7⅛
Goodrich R.	17¾
Goodyear	20¾
Gen. Bronze	4½
Great North	26¼
—H	
Hershey com.	43
Homestake	50¾
Houston Oil	7⅝
Hudson Mot.	7⅞
—I	
Illi. Cent	11⅛
Interb. R. T.	40
Int. Nickel	42⅛
Inter. Tel.	7
I. Tel. F. S.	7¼
Illin. Glas	63
—J	
Johns Mansv.	78¾
—K	
Kroger Groc.	16
Kresge. S. S.	16⅛
Kennecot	35½
—L	
Lambert Co.	—
Lgg Myers.	89¾
Loew's Inc.	49¼
Loose Wiles	—
Lorillard	17
Louisv. Nas	51⅝
Ludlum Stl.	18⅝
Lehman Cor.	26½
Liquid Carb.	18½
—M	
Macy (H. R.)	30
Montgomeri	35
Miss Pac. c.	2
Miss. Pac. p.	—
Min. Honeyw.	59¼
Murray Corp.	6⅝
—N	
N. Y. Central	19
Nash-Kelvi.	11½
Nat'l Dist.	23
Nat'l Bisc.	19
Nat'l Cash.	18⅜
Nat'l Dairy	15⅛
Nat'l P. Li.	9
North Amer.	22½
N. A. Aviat'n	7¼
Nort. Pacif.	12¾
—O	
Ohio Oil	12⅞
Otis Elev.	27
Otis Steel	10⅝
—P	
Packard Mot	5
Paramount	12½
Pennsylvann	22¾
Pullman Co.	31½
Proc. Gamble	46⅞
Pure Oil	12
Puerto Rico	26
—R	
Schen. Dis.	28¾
Safeway St.	23¾
Sears Roeb.	55⅛
Simmons Co.	24¼
Soc. Vacuun	15⅛
St. Paul P.	2
So. Pacific	20⅜
South. Ry.	13⅛
Stan Brands	9
Stand Gas	5⅝
Stan. N. J.	45
Stan Oil C.	30¾
Stewart War	10⅜
Studebaker	6
Sun Oil	49
—T	
Texas Co.	39
Texas Gulf	30⅜
Tinken Roll	42¾
—U	
Union Carb.	71
U. Pacific	88
Union Oil	20¾
Uinted Cor.	4¼
Uni. Cor. pfd.	34½
Unit. Fruit	55
U. S. Rubber	27¼
U. Aircraft	19⅝
U. S. Steel	55⅜
U. S. Inb. Alc.	20¾
U. Gas Corp.	5⅛
U. Gas Warr.	—
—V	
Vanadium	16¼
—W	
Warner Bros	7⅞
W. Brothers	3¾
West. Union	28½
West. Elec.	101
Woolworth	38
—Y	
Yellow-Tr.	10⅝

CAMBIOS

Tipos de venta en Bancos de esta capita al cierre ayer:

New York, cable	1/10P.
New York, vista	1/10P.
Londres, cable	5.00
Londres, vista	4.99¾
Italia, cable	5.29
Italia, vista	5.28
Bélgica, cable	17.08
Bélgica, vista	17.06
Alemania, cable	40.40
Alemania, vista	40.39
París, cable	3.42
París, vista	3.41
España, cable	7.25
España, vista	7.20
Toronto, cable	3/16%P.
Toronto, vista	5/32%P.
Hong Kong, cable	31.25
Hong Kong, vista	31.20
Amsterdam, cable	55.60
Amsterdam, vista	55.55
Buenos Aires, cable	30.00
Buenos Aires, vista	29.95
Suiza, cable	23.20
Suiza, vista	23.19
Japón, cable	29.85
Japón, vista	29.80
Suecia, cable	25.85
Suecia, vista	25.80

Bonos de Cuba

Cierre ayer en New York:

	Comp.	Vend.
Speyer, 5%	103⅝	106
Speyer, 4½%	101	102
Morgan, 5%	103⅝	106
Morgan, 5½%	102⅛	103½
Obras Públicas	61	62¼
Cuba Railroad, 5%	42⅝	44
Cuba Railroad, 7½%	45	49⅞
Cuba Northen, 7½%	37¼	38
Manatí Sugar, 7½%	38¾	48
Inte. Tel., and Tel., 4½%	86	86⅛

EL ORO Y LA PLATA

Cotizaciones ayer en la Bolsa de la Habana:

Plata contra billete americano	99⅛	99⅜
Oro acuñado contra billete americano	148	—

INTERIOR DE LOS NUEVOS CARROS
PULLMAN
PUESTOS AL SERVICIO DEL PUBLICO POR LA EMPRESA DE OMNIBUS

Santiago - Habana

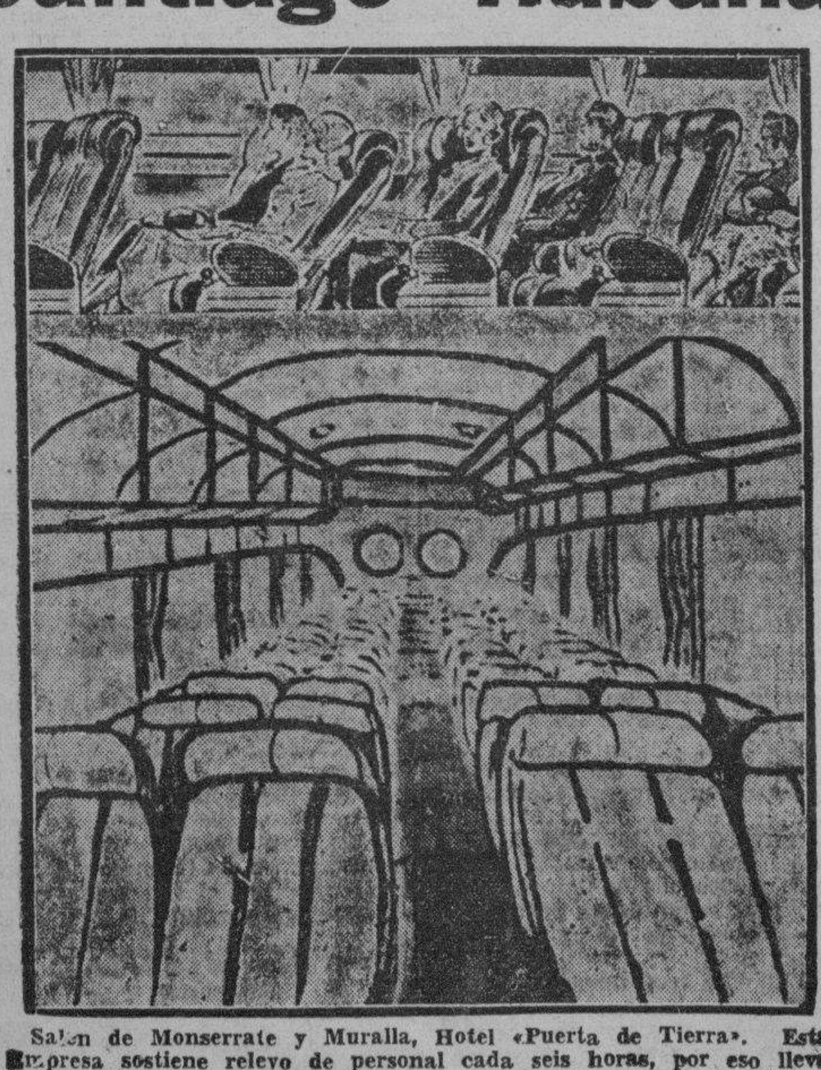

Salón de Monserrate y Muralla, Hotel «Puerta de Tierra». Esta Empresa sostiene relevo de personal cada seis horas, por eso lleva cuatro años prestando servicios sin accidentes.
Reservación de asientos numerados. Puede hacerlo personalmente, por el Teléfono M-2266.

NUEVOS PRECIOS REBAJADOS EL 30%.
ECONOMIA, SEGURIDAD, ITINERARIO FIJO.

NO DESEAN SE DEN DIETAS A INSPECTORES

La Cámara de Comercio pide se evite la intervención de apremios a los contribuyentes

Por la Cámara de Comercio Cubana se ha dado traslado al Administrador de la Aduana de la Habana del informe emitido por el Departamento legal de dicha corporación en relación con el nombramiento de Interventores de Apremios, aclarando los casos en que deben cobrar dietas a los contribuyentes.

Informa el letrado de la Cámara de Comercio, que los administradores de Aduanas pueden legalmente designar interventores y fijar su remuneración, que habrán de satisfacer los contribuyentes a quienes se siga expediente de apremio; todo ello por virtud de lo preceptuado en el artículo 1o. del decreto-ley número 113, de julio 31 we 1935, publicado en la Gaceta extraordinaria número 158 de agosto 3 de ese año.

«Ahora bien dice el letrado— el administrador de la Aduana sólo puede designar interventor cuando se trate de deudores que tengan un negocio en producción; pero que no posean bienes de valor apreciable o los que tuvieren fueren insuficientes a cubrir las responsabilidades exigidas en el procedimiento, o no fueren susceptibles de embargo por prohibición de la ley. Cuando el contribuyente no se encuentre en ninguno de estos casos, el administrador de la Aduana tiene que proceder por la vía del embargo, en la manera prescripta en el artículo 4 del propio decreto-ley 113, sin que la ley deje a su elección la forma de proceder.»

Por tal motivo la Cámara de Comercio de la República de Cuba, para evitar que muchos asociados que reciben notificación de apremio sufran la exigencia indebida del pago de dietas, suplica a la Administración de Aduana de la Habana dé las órdenes pertinentes para que, salvo en los casos previstos por la legislación, se prescinda de la designación de Interventor de Apremio, «pues ocurre con mucha frecuencia que el apremiado, que está dispuesto a ingresar —dice la Cámara de Comercio—, el importe de la reclamación, más los recargos correspondientes, se ve obligado a pagar indebidamente las dietas del interventor, cosa que es a todas luces injusta y contraria a las disposiciones de la ley.»

Los fabricantes de tabacos solicitan la amnistía fiscal

Se unen a los que la piden para los adeudos del Uno y medio por ciento ahora

Se reunió la Junta Directiva de la Unión de Fabricantes de Tabacos y Cigarros, bajo la presidencia del señor Francisco Solaún y González y actuando de Secretario por sustitución reglamentaria, el Subsecretario señor José C. Beltróns, para celebrar la sesión ordinaria correspondiente al mes actual.

Después de leída y aprobada el acta de la sesión ordinaria de 28 de octubre pasado y de enterarse la Junta de la situación del tesoro social, se oyó la información verbal de los señores delegados en la Comisión Nacional del Tabaco, acerca de las actividades de ese organismo en las últimas semanas y se refirieron especialmente al acuerdo adoptado por el mismo con respecto a una propaganda en el Africa del Sur y a la proyectada exposición industrial en Rancho Boyeros, en la que la Comisión tomará un local que pondrá a disposición de los fabricantes de tabacos y cigarros para que en él exhiban sus productos.

Quedó luego aprobada la contestación que se dió a la mencionada Comisión con referencia a una petición de datos solicitados por el Subsecretario de Estado, en relación con las exportaciones de tabacos para Noruega.

Fué aceptado el cupón por valor de un peso para contribuír a costear un retrato al óleo del ilustre patriota Carlos Manuel de Céspedes, que se donará a la «Biblioteca Pública Municipal 1868», de Bayamo, y que fué remitido a la Corporación por el Comité Pro Homenaje a esa legendaria ciudad.

Se acordó luego haber visto con simpatía las gestiones que realiza el Centro de Detallistas de Camagüey en relación con la Ley No. 148, sobre Bolsas de Trabajo y en favor de una amnistía fiscal para los deudores por el impuesto del 1 y medio por ciento sobre ventas y entradas brutas, y solidarizarse con esas gestiones.

Fué aprobado un proyecto de carta, en contestación a otra del señor Serafín Sánchez, aforador de mercancías de la Aduana de Tampa (Florida) en la que solicitaba determinada información relacionada con los tabacos de alta calidad que llevan a su regreso a los Estados Unidos los turistas que visitan a Cuba.

Con mucha satisfacción se enteró la Junta de una carta del señor J. M. Casanova, en contestación a otra que recibió de la Corporación y expresarle el agradecimiento de los fabricantes asociados por sus valiosos ofrecimientos.

Después se enteró la Junta de otros asuntos de menor importancia y de trámite y, finalmente, fueron aprobados diez proyectos de informes propuestos por la Secretaría sobre igual número de solicitudes de inscripción de marcas para tabacos y cigarros recibidas de la Secretaría

ACCIONES DE LOS BANCOS

Cierre ayer en New York:

Guaranty Trust	231
New York Trust	98
Chase Nat. Bank	31½
Public	28¾
Chemical	41¾
National City Bank	27½
Manufacturers Trust	35⅝
Irving Trust	11¼
First National of N. Y.	1.710
Corn Exchange	47½
Manhattan	22⅞
First Boston Corp.	12½
First Nat. Boston	36½
Hannover	87
Royal Bank of Canada	165

LOS CUEROS EN LA ISLA

Precios de compradores:

	Libra
Habana	$ 0.08
Pinar del Río	0.06
Matanzas	0.07
Camagüey	0.07
Oriente	0.06½

Son precios para cueros frescos. El cuero salado se paga un centavo más.

GODOY-SAYÁN
SEGUROS Y FIANZAS
(INSURANCE AND BONDING)
TELEFONOS: M-9866 M-9867
AGUIAR 77
HABANA, CUBA

Cotizaciones

NEW YORK, Noviembre 30. (AP).—Cotizaciones al cierre de la Bolsa de New York.

Acciones: 1.152,300
Bonos: $8.485,175

COTIZACION DE LA LIBRA

La libra esterlina se cotizó ayer, al cierre del mercado local, a $5.00.

COTIZACION DE LA PESETA

La peseta española se cotizó ayer, al cierre del mercado local, a razón de 13.79 por dólar.

COTIZACION DEL FRANCO

El franco francés se cotizó ayer en el mercado local, a razón de 29.23 por dólar.

VALORES

Desaparecida la presión de ventas a que nos referíamos en nuestra información anterior, el bono de Obras Públicas mejoró ayer su posición; porque las ofertas eran mucho menores que el lunes y los compradores que siguen interesados en el papel, tuvieron que mejorar el precio. A última hora pagaron a sesenta y dos de contado. El total que de las operaciones durante el día, era aproximadamente de $40,000. Desde New York se reportó que se había operado en $26,000.

Completamente inactivas estuvieron las Obligaciones Oro del Tesoro. Los tipos distantes a como quedan cotizados en la Bolsa, reflejan también la realidad que rodea a estas emisiones.

Manteniendo precios sostenidos actuaron las acciones preferidas de la Jarcia de Matanzas, Primera Papelera, fundadoras y beneficiarias de la Nueva Fábrica de Hielo. Con igual tono las preferidas de la Cuban Telephone, que fueron objeto de alguna demanda, posiblemente de parte de elementos que tienen la esperanza de que la Compañía renueve pronto el pago del dividendo. Las otras emisiones de acciones estuvieron quietas.

Con la firmeza y demanda de los días anteriores, actuaron los bonos de renta fija, mencionados en nuestras últimas informaciones, así como las Obligaciones del Ayuntamiento de la Habana.

También actuaron firmes ayer los siguientes valores de la Cotización Libre: bonos del Casino Español; Centro Gallego; Cuban Telephone del siete y medio, e International Telephone del cuatro y medio, amén de las acciones de la Litográfica, El Comercio y La Comercial.

GANADO

LOS PRECIOS EN PIE

Precios que pagan compradores, entregado el ganado en esta capital:

	Ctvs. Libra
Vacuno, de 3½ a	3¾
Cerda, de 7 a	9
Lanar, de 3 a	3½

LOS PRECIOS DE LA CARNE

En los mataderos de esta capital rigen los siguientes precios:

	Ctvs. Kilo
Vacuno, de 12 a	13
Cerda, de 26 a	30
Lanar, de 20 a	25

MATADERO DE LUYANO

Se sacrificaron ayer en el Matadero de Luyanó:

	Cabezas
Vacuno	68
Cerdos	30
Carneros	11

MATADERO INDUSTRIAL

Se sacrificaron ayer en el Matadero Industrial:

	Cabezas
Vacuno	138
Cerdos	32
Carneros	21

ENTRADAS DE CARROS

Llegaron 14 carros de Camagüey y 3 de Las Villas, con ganado vacuno para el Matadero Industrial.

CAMBIO EN NEW YORK

Cierre ayer en New York:

Libra Esterlina	4.99⅝
Francos	3.39½
Pesetas	6.50

MERCADO DE METALES

Cierre ayer en New York:

Cobre	10.00
Oro en barras	35
Plomo	5.00
Manganeso	40
Estaño	42½
Níckel	35
Plata	44¾
Zinc	5.60

MERCADO DE PIELES

Cierre ayer en New York:

Diciembre	—
Marzo	9.17
Junio	9.47
Septiembre	9.17

N. GELATS y Cía.
Habana. BANQUEROS Aguiar 106-108
Vendemos cheques de Viajeros
Pagaderos en todas partes del mundo
y Cartas de Crédito Circulares
en las mejores condiciones.
"SECCION DE CAJA DE AHORROS"

BOLSA DE LA HABANA

COTIZACIONES AL CIERRE AYER

COTIZACION OFICIAL
Bonos y Obligaciones
República de Cuba

	Comp.	Vend.
Speyer 1904	103	107
Deuda Int. 1905	98	101⅞
Cuatro y medio 1909	101	104
Morgan 1914	104½	108
Morgan 5½ 1923	105	106
O. Públicas 5½ 1945	61¾	62⅞
Obligaciones oro con 9 cupones	42	60
Obligaciones oro con 7 cupones	35½	44
Obligaciones oro con 4 cupones	35	39⅞
Azúcar 5½ 1940	102¾	—

República de Cuba, Morgan, Seriados, 5½%—1927:

	Comp.	Vend.
J — Vence 1o. de julio de 1937	100	—
Ayunt. Habana, 1a. Hip.	93	110
Ayunt. Habana 2a. Hip.	93	110
Centro Asturiano	47	—
Agri. Oriente Cubano	—	—
Banco Terr. S. B.	35	45
Cervecera	47	—
Cervecera Obgs. no Hip.	12	—
Ciego de Avila	—	—
Curtidora	—	—
Gas	112	—
Hav. Elec., Cons.	23	24¾
Havana Electric, Debentures, Obgs. no Hipt.	1½	3
Irombeer Obgs. no Hipt.	—	—
Edificio La Metropolitana, S. A.	25	—
Ladrillos	—	—
Matadero	—	—
Mercados de Abasto y Consumo 1a. Hip.	71	90
N. F. de Hielo	104½	—
Papelera Serie B	92	—
Teléfonos	88	—
Unidos	12	—

Acciones

	Comp.	Vend.
Agri. Oriente Cubano	—	—
Banco Agrícola	—	—
Banco Territorial	6	—
Banco Terr. Bnfs.	¼	—
aBnco de Préstamos sobre joyería	—	—
Cervecera	20	—
F. C. Cons. de Cuba, P.	3¾	7
Cueto y Ca. S. A. (Kokofat), P.	—	—
Cueto y Ca. S. A. (Kokofat). C.	—	—
Cuba R. R.	5	—
Curtidora	—	—
Fibras y Jarcia	40	—
H. E. Utilities Co. P. 6%	36½	40
H. E. Utilities Co P. 5%	8¼	14
H. E. Railway Co., P.	¾	3
H. E. Railway Co., C.	⅛	1
Jarcia, Preferidas	84	—
Jarcia, Comunes	10	—
Licores de Cuba	1	6
Lonja, P.	—	—
Lonja, C.	—	—
Matadero	—	—
Mercantil, La (Seguros)	60	—
Metropolitan Auto	—	—
Naviera, P.	9	—
Naviera, C.	1½	3¾
Nueva F. de Hielo	140	—
N. F. de Hielo, Bnfs.	47	—
Pesca, Preferidas	—	—
Pesca, Comunes	—	—
Teléfono, P.	45	55
Teléfono, C.	10	—
Unidos	1⅞	3
Unión Oil	2	6
1ra. Papelera Cubana	92	—
Cédulas Primera Papelera Cubana ,8%. (En circulación $500,000	42	—
Jarcia, Preferidas	85	—
Jarcia, Comunes	10	—
Licorera de Cuba	1	—
Naviera, Preferidas	10	—
Naviera, Comunes	2	—
Nueva F. de Hielo	150	—
N. F. de Hielo, Bnfs.	48	—
Teléfonos, Prfs.	45½	—
Ferocarriles Unidos	2	3
Unión Oil Co.	2	4

COTIZACION LIBRE

	Comp.	Vend.
Inter. Tel. Convert.,		
Inter. Tel. 5% 1955	60	—
Cuba Tel. Co. 7½%	97	—
Cuba R. R. 5% 1952	42	—
Cuba R. R. 7½% 1936	44	—
Norte de Cuba 5½% 1942	37	—
Manatí Sugar, 5½ 1942	20	—
Vertientes Sug. 7% 1942	24	—
C. Gallego 6% 1975	50	—
V. Tennis 3% 1949	5	—
Pro A. Musical 7%	40	—
C. Español 6%	70	90

Acciones

	Comp.	Vend.
Inter. Telp. and Tel.	6½	—
Cía. Cubana de Electricidad Prfs. $ 6.00	22	26½
Cuba Ame. Sug. Prfs.	60	—
Cuban Ame. Sug., C.	4	—
Cía. Litográfica. P.	60	—
Aux. Marítima, Prfs.	5	10
Seguros La Comercia	70	—
Seguros La Comercial	70	—
Seguros El Comercio	115	—
Central Violeta	—	—
Guantánamo, Com.	1½	—
Litográfica, Com.	—	—

COTIZACION A TERMINO
Ayer a las 3:30 p. m.
Entregas: días 15 y último de mes
Bonos y Obligaciones
República de Cuba

	Comp.	Vend.
Speyer 5%	103	108
Deuda Interior	99	101
Speyer 4½%	101	104½
Morgan 5%	105½	109
Morgan 5½%	104½	106
O. Públicas 1945	62⅛	63
Obligaciones oro con 9 cupones	44	60
Obligaciones oro con 7 cupones	37	42
Obligaciones oro con 4 cupones	35½	40
I. Morgan julio 1936	—	—
J. Morgan julio 1937	100	—
Ayuntamiento, 1a.	94	—
Ayuntamiento, 2a.	95	110
Centro Asturiano	48	—
Cervecera Int.	49	—
Cerv. Int. Obgs. no Hip.	12	17
Gas y Electricidad	112½	—
H. E. Railway Co.	23	24¾
Havana Electric Railway Co. Obgs. no Hip.	1½	3
Nueva F. de Hielo	104½	—
Papelera Cubana, S. B	92	—
Cuban Telephone Co.	88	—
Unidos	12	—

Acciones

	Comp.	Vend.
Cervecera Int.	25	—
F. C. Cons., Prfs.	3⅞	—
Cuba Railroad, Prfs.	5¾	8½
H. E. Utilities, Prfs.	37⅜	40
H. E. Utilities, Pretes	8¼	14
Hav. Elec. Ry. Co., Prfs.	¾	—

MERCADO DE GOMA

Cierre ayer en New York:

Diciembre	15.30
Marzo	15.50
Mayo	15.62

MERCADO DE MANTECA

Cierre ayer en Chicago:

Mayo	8.40
Diciembre	8.87
Granel	8.25Ax.

MERCADO DE ALGODON

Cierre ayer en New York:

Diciembre	7.89
Enero	7.91
Marzo	7.95
Mayo	8.02
Octubre	8.08

TABACO

Un pequeño lote —cuarenta y siete tercios— de terceras y octavas de la última cosecha de Remedios; otro de colas de Vuelta Abajo, y varios más de distintas clases y procedencias, pasaron de manos en el mercado local.

Pero hay comprometidas algunas cantidades relativamente importantes, de clases bajas de Remedios, y algunos lotes de tripas de Vuelta Abajo. No han de tardar los compradores en verificar los registros de esos tabacos.

Se esperan fabricantes de Norte América que han de interesarse por determinadas clases, posiblemente de la última cosecha de Remedios. Si conciertan operaciones, tendríamos en próximos días, mayor actividad en el mercado.

LAS ENTRADAS DE RAMA

Durante el día de ayer entraron en la plaza, por los patios de los ferrocarriles y en camiones, solamente las partidas que siguen:

De Cabaiguán, para Cuervo y Altuve, S. en C., 100 tercios.

De Santa Clara, para Menéndez y Compañía, 530.

De Puerta de Golpe, para Angel Fernández, 2.

EL CONSUMO EN EL NORTE

En nuestra información del domingo, generalizando alrededor de la realidad del mercado, apuntábamos como uno de los factores que han traído la mejoría en los negocios de la rama de algunas zonas, el aumento del consumo del torcido en los Estados Unidos. Ayer recibimos la estadística de la producción de las fábricas establecidas en aquella república, y las cifras nos dicen que el consumo se mantiene en aumento, como habíamos anunciado.

Durante los diez meses transcurridos del presente año, ha superado la producción de aquella fábrica en cantidades equivalentes a 3.44 por ciento la clase A; 6.70 por ciento la B; 6.99 por ciento la C; 4.83 por ciento la D y 20.77 por ciento la E.

Mientras persista el aumento, en relación con el año anterior, del consumo de torcido en los Estados Unidos y nuestras cosechas no sean mayores que las obtenidas estos últimos años, los tabacos finos de Vuelta Abajo, las capas de Partido y las clases de Remedios, seguirán obteniendo los precios remuneradores que este año obtuvieron los cosecheros.

LOS CANJES DE CUOTAS DE AZUCAR EN LA BOLSA

Los canjes de certificados de identidad, de las cuotas azucareras, fueron cotizados ayer en la Bolsa de la Habana, de la manera siguiente:

	Comp.	Vend.
Libre por Mundial	——	——
Libre por Retenido	0.01	0.01½
Retenido por Mundial	1.01	1.04
Mundial por Local	0.01	0.01½

No se reportaron operaciones en la pizarra de la mencionada Bolsa local.

MERCADO DE SEDA

Cierre ayer en New York:

Diciembre	148
Enero	147
Marzo	145

CIERRE DE LOS VALORES EN LA BOLSA DE N. YORK

NEW YORK, noviembre 30.—Deshaciéndose del tomo reaccionario imperante el lunes, el mercado de acciones disfrutó hoy de mejoría general en amplio frente. La impresión reinante es cada vez más favorable y de alú la tendencia a ver en la reacción un reajuste técnico puramente normal al cabo del despliegue de fuerzas realizado por el mercado tras de la festividad de Acción de Gracias.

En los círculos bursátiles se está formando una atmósfera optimista, posiblemente por reconocerse que la baja sufrida por las acciones en el otoño ha descontado no pocas de las noticias adversas que ahora puedan salir a la luz. — D. F. Underhill.

MERCADO DE LONDRES

LONDRES, noviembre 30. — En la junta de la Comisión Internacional Reguladora del Caucho quedó fijada en un 70 por ciento la cuota de exportación vauchera del primer trimestre de 1938. La Bolsa de Londres abrió quieta, cotizándose US Steel a 53, General Motors 34 y cuarto, Chrysler 56, Nickel 41 tres octavo. El oro cotizado a 139 chelines 11 peniques onza contra 139 chelines 11 y medio peniques. Adquiridas £215,000 en oro en barras. El dólar (cable) cotizado a 4.9935 por libra esterlina. La plata se cotiza a 19 cinco octavo la onza: baja de 1 octavo de penique.

MERCADO DE LIVERPOOL

LIVERPOOL, noviembre 30. — El trigo debió abrir de ⅝ a ⅞ más alto; abrió de ½ más bajo a ¼ más alto, y a las 12:30 p. m. se cotizaba de ¼ a ⅝ más bajo.

El algodón debió abrir de 2 a 4 puntos más bajos; recibidos 39,000; Americanas 37,900; Middlings 4.64.

SE REPORTARON AYER OTRAS VENTAS DE CRUDOS DE PUERTO RICO AL PRECIO DE 3.28 CTVS.

Fueron confirmadas, además, ventas de Cuba a 2.40 costo y flete y de las Filipinas a 3.28. Los futuros quedaron con alzas al cierre del mercado, en relación con el lunes

Se reportó ayer que la American había comprado a última hora del sábado, 25.000 sacos de Cuba, para pronto embarque y de la cuota del presente año, al precio de 2.40 costo y flete. Es posible que esta operación sea la misma que ayer se anunciaba sin confirmación, pues coinciden el comprador, la posición y el precio.

Otra venta efectuada a última hora del lunes, fué reportada ayer, consistente en 3.000 toneladas de Filipinas, para embarques en enero-febrero, al precio de 3.28 centavos a la Revere Sugar Company.

Luego de anunciadas esas ventas, el mercado abrió quieto y permaneció con ese tono hasta la hora del cierre. Las ofertas hechas desde primera hora eran las siguientes: de un cargamento de Puerto Rico, para embarcar a fines del actual mes y principios de diciembre, a 3.40; de 3.000 toneladas de Filipinas, para embarque en diciembre, a 3.35; de 4.600 toneladas de igual procedencia, para embarcar en enero-febrero, a 3.30, o posiblemente obtenibles a 3.28; de 1.500 toneladas, también de Filipinas, para embarques en marzo-abril, a 3.30; de 10.000 sacos de Puerto Rico, para embarcar en febrero, y un cargamento de la misma procedencia para embarque en marzo, a 3.30. Los crudos de Cuba, para embarque en enero, fueron ofrecidos a 2.40 costo y flete.

Ante esas ofertas, los refinadores sólo mostraban interés comprador por azúcares comprendidos en la cuota del próximo año a la base de 3.25.

Sin otro detalle transcurrió el día en el mercado de embarque, hasta última hora de la tarde en que se reportaron estas dos ventas:

De un cargamento de Puerto Rico, para embarque en marzo, 3.28 centavos, a la National, y de 4.100 toneladas igual procedencia, a cargar del 4 al 12 de diciembre, a 3.28 si se embarcan crudos de 1938, y a 3.31 si se embarcan azúcares del año actual.

MERCADO DE FUTUROS.— En el mercado de entrega futuras el contrato No. 3 estaba de 0 a 1 punto neto más alto en los primeros momentos de la tarde. Se vendieron de este contrato 7.550 toneladas, correspondiendo: a enero, 2 lotes; a marzo, 113; a mayo, 13; a julio 20, y a septiembre 3.

El contrato No. 4 tuvo alzas en las posiciones de enero, marzo y mayo de 1938; baja de medio punto en julio, y de un punto en enero de 1939. Se vendieron 7.650 toneladas en total, entre las posiciones de marzo, mayo, julio y septiembre.

MERCADO DEL REFINO.— Sin cambio actuó el mercado del refinado. Se reportó que las extracciones fueron muy ligeras.

MERCADO DE LONDRES.— Tras de ventas de crudos, efectuadas al equivalente de 1.10½ libre a bordo Cuba, los vendedores pedían al equivalente de 1.13. Las cotizaciones de la Terminal fueron como sigue:

	Cierre del 29	Cierre del 30
Dicbre	5|10½	6|
Enero	6|0-½	6|
Marzo	6|3	6|2-½
Mayo	6|4	6|3-½
Julio	6|4-½	6|4
Agosto	6|5	6|4-½
Dicbre	6|5-¾	6|5-½

NUEVA LIBERACION.— Por los hilos directos privados que funcionan en esta capital, se recibió ayer un despacho reproduciendo la noticia publicada por el «Journal of Commerce» de New York, que dice que el Instituto Cubano de Estabilización del Azúcar, se había reunido con el objeto de discutir la liberación «del resto del último aumento de cuota, ascendente a 40.000 toneladas, aproximadamente».

En relación con esa noticia, se nos afirma que el Instituto no ha tratado aún sobre la liberación que se le atribuye; que a fines de esta semana o comienzos de la próxima, se reunirán los miembros de dicho organismo, para estudiar la posición estadística, y que posiblemente—nos añade la persona autorizada que nos da esta información—, no será necesario esa liberación, o sería muy poca la cantidad que se liberase si lo aconsejasen las cifras que el Instituto examinará.

El próximo domingo, cinco de los corrientes, tendrán efecto las elecciones parciales en el Centro de Detallistas de la Habana, en el salón de actos del edificio que dicha corporación posee en la Avenida de Simón Bolívar.

Se renovará la mitad de la Directiva, siendo los cargos a cubrir los siguientes: Vicepresidente primero; Vicesecretario; Tesorero General; quince Vocales; cinco Vocales Suplentes por dos años, y dos suplentes por un año.

Los asociados podrán presentar, de acuerdo con el reglamento, las candidaturas hasta cuarenta y ocho horas antes de la señalada para comenzar el acto.

El Instituto Cubano de Estabilización del Azúcar, que sigue estudiando los asuntos que convienen a los intereses azucareros, ha aprobado la reglamentación de los Decretos 2.538 y 2.539.

El primero de esos Decretos trata de la justificación de los azúcares en existencias y de la comprobación de los certificados de identidad, y el segundo sobre la prórroga de las 300 mil toneladas hasta el 31 de agosto de 1938; cantidad ésta que corresponde a la llamada cuota mundial.

Ambas reglamentaciones se trasladan, para su aprobación definitiva, por conducto del señor Secretario de Agricultura, al Honorable Presidente de la República.

Hasta que sean sancionadas por el Dr. Laredo, no serán dadas a la publicidad dichas reglamentaciones.

Cotizaciones de la Bolsa del Azúcar de Nueva York

NEW YORK, Nvbre. 30. (Por el hilo directo de Luis Mendoza y Compañía):

CONTRATO NO. 3

Meses	Abre	Max.	Min.	Cierre
Dic.	2.33	—	—	2.34
Ene.	2.36	2.36	2.36	2.36
Mar.	2.37	2.37	2.35	2.35
May.	2.38	2.38	2.38	2.37
Jul.	2.38	2.38	2.38	2.38
Sept.	2.40	2.40	2.40	2.39

CONTRATO NO. 4

Meses	Abre	Max.	Min.	Cierre
1938:				
Ene.	—	—	—	114
Mar.	115½	117	115½	117
May	118	119	118	119
Jul.	120	—	—	120
Sept.	122	122	122	122½
1939				
Ene.	—	—	—	127½
Mar.	—	—	—	—

Apreciación del Mercado de Azúcar

NOVIEMBRE 30 DE 1937
Costo y Flete

	Ant.	Hoy
Embarque enero a E. Unidos	2.37	2.37
Flete desde la Costa Norte	0.18	0.18
Libre a Bordo— Pago Inmediato		
EE. UU. Cuota Libre	Nominal	Nominal
EE. UU. Cuota Retenida	2.16	2.16
Cuota Mundial	1.12	1.13
Cuota Local — ex-Almacén	1.10	1.12
Todas las Cuotas	1.78½	1.78½
Cuota de Colonos Alm. después de pagados impuestos	$5.50	$5.50

(Esta apreciación es de Luis Mendoza y Compañía.)

MERCADO DE CAFE

Cierre ayer en New York:

Diciembre	4.65
Marzo	4.00
Mayo	3.95
Julio	3.94
Septiembre	3.95

MERCADO DE GRANOS

Cierre ayer en Chicago:

Avena:	
Diciembre	30¼
Mayo	29⅞
Julio	29⅜
Centeno:	
Diciembre	64
Mayo	65⅝
Julio	62¼
Maíz:	
Diciembre	51⅞
Mayo	55⅞
Julio	56½
Trigo:	
Diciembre	110⅛
Mayo	109⅝
Julio	106⅛
Trigo de Winnipeg:	
Diciembre	110⅛
Mayo	109⅝
Julio	106⅛

PRECIOS DE MIEL Y CERA

Precios que pagan almacenistas exportadores de esta capital:

Miel:	Ctvs. Galón
En barriles nuevos, a	40
En barriles usados, a	38
Cera:	Ctvs. Libra
Amarilla, a	24
Oscura, a	20

OMNIBUS DE CAMAGÜEY S. A.

(LOS MEJORES DE CUBA)
NUEVOS TURNOS — NUEVAS SALIDAS.
Salidas de la Habana del Hotel Pasaje (Por Zulueta).
4.30 AM Directo a Holguín
6.00 AM Directo a Santiago de Cuba
7.30 AM Directo a Camagüey
9.00 AM Directo a Camagüey
11.30 AM Directo a Camagüey
1.00 PM Directo a Santiago de Cuba
4.30 PM Directo a Santiago de Cuba
7.00 PM Directo a Santiago de Cuba
9.30 PM Directo a Camagüey
11.30 PM Directo a Santiago de Cuba
TENEMOS SERVICIO DE EXPRESO DE PAQUETERIA PEQUEÑA ENTREGA INMEDIATA CON GARANTIA.
PARA INFORMES TELEFONOS M-1715 y M-4838.

M.E.C.D. 2016

¡¡HOY es el GRAN DIA!!

DESDE LAS 10 A. M. EMPEZARA LA VENTA DE SOLARES DE CALZADA Y M. DESDE DIEZ PESOS VARA

(Un cuarenta por ciento menos de su valor actual). Aproveche esta oportunidad. Después de Diciembre recobrarán su valor normal. Dejamos cantidades en hipoteca con módico interés.

A UNOS PASOS DEL «MAINE». A UNOS METROS DE LA HABANA.

¡¡EN LO MEJOR DEL VEDADO!!

Oficina de ventas: Reina 101, altos, esquina a Campanario. Notaría del Dr. Arazoza. De 10 a 12 a. m.

Anuncios Clasificados de Ultima Hora

PROFESIONALES

1 ABOGADOS Y NOTARIOS.

BUFETE ARDAVIN

Zulueta 36 D. Teléfonos A-7789 y F-4152. Perito Mercantil y Agrimensor del Centro Asturiano. Contabilidades. Asuntos Judiciales. Marcas y Patentes. Marcas de Ganado. Licencia de Armas. Seguros en General.

COMPRAS

9 CASAS.

COMPRAMOS CASAS

En Vedado o repartos, de 2, 3 o 4 cuartos. Pagamos contado. Resolvemos rápidamente. Miró, Aguiar 71: A-8577.

SRTA. INSTITUTRIZ, BIEN COMpra o presta un dinero en hipoteca, (bajo interés, tiempo que quieran). Urge la operación. Avisos: A-6558. «Iber». Regalo solar en Almendares.

12 ESTABLECIMIENTOS.

COMPRO UN ESTABLECIMIENTO de víveres, valor mínimo $5,000. Dirigirse por escrito o personalmente al interesado, M. Balseiro, Hotel Pasaje, Güines.

17 MUEBLES y PRENDAS

COMPRO UNA COCINA DE GAS DE seis hornillas que este en buen estado. Telf. F-3235.

COMPRAMOS

Máquinas de coser, escribir, archivos, pianos, tapices, alfombras, objetos de arte, baúles, maletas, porcelanas, antigüedades, plata, adornos finos y bronces. **Teléfono: A-9640. La Segunda Imperial**, Corrales 187, esquina a Figuras. Atención rápida, tasación alta.

VENTAS

48 CASAS

GRAN OPORTUNIDAD, CASA QUE renta $67 en $3,700, una cuadra de Egido, está vacía para renta, la compra $1,000 y pisos finos. Informan en la misma. Curazao número 18.

SANTOS SUAREZ: $4,000; VEDADO, calle 19: $7,000; Habana, dos plantas: $7,000; Animas, una cuadra Prado: $16,500. Luis Beci, Cuba 76, departamento 306. Telf. M-1436.

INFORMACION TELEGRAFICA

DEL INTERIOR DE LA ISLA

(Por nuestros corresponsales, a través del hilo directo del DIARIO)

Detención de una lancha sospechosa

PINAR DEL RIO, Nov. 30. DIARIO, Habana.—A seis millas del faro Buena Vista, en la costa Norte de esta provincia, el delegado de la Aduana en los Arroyos de Mantua, detuvo, por hacérsele sospechosa, una lancha blindada con armazón de hierro, que desplaza once toneladas, denominada «Scauther», capitaneada por Artur Lawrence. Procede de Nueva Gerona, de donde saliera el 17 de noviembre, hacia Tampa, en lastre. Al ser inspeccionada por las autoridades marítimas, éstas comprobaron la existencia de tres grandes baúles, que no pudieron abrirse, manifestando el capitán que las llaves se encontraban en Miami. Declaró el capitán, que dichos baúles son propiedad del cónsul americano en Guantánamo. Solamente tiene tres tripulantes, los que quedaron detenidos conjuntamente con la lancha.—G. RODRIGUEZ, corresponsal.

El comienzo de la zafra

RANCHO VELOZ, Nov. 30. DIARIO, Habana.—El Instituto Azucarero informa sobre el comienzo de la zafra para la segunda quincena de diciembre, lo que lejos de beneficiar, perjudicará a los colonos y hacendados, sin favorecer a los obreros, si persiste el sistema de cuotas limitadas. Alegan que el rendimiento sería menor. Además de la merma en los campos, puede descontarse el de las mieles invertidas. Otro inconveniente de los que exponen, es el de que muchos centrales confiados en la fecha anterior, dieron comienzo tardíamente a los trabajos de reparaciones, que no estarán terminados para esa fecha, por lo que no podrán iniciar la molienda, lo que dará ventajas a los centrales que están preparados para comenzar las labores en cualquier momento.—SARABIA, corresponsal.

Salió el secretario de Agricultura para las zonas afectadas por las inundaciones

SANTIAGO DE CUBA, Nov. 30. DIARIO, Habana.— Esta madrugada salió hacia Sagua de Tánamo, Cayo Mambí y demás zonas afectadas por las inundaciones, el tren especial en que viajan el secretario de Agricultura, el teniente coronel Diego Rodríguez, el comandante Rafael de la Paz, el capitán pagador Evaristo Herrera, el capitán médico Domingo Roldán, el capitán Miguel Perdomo, el teniente médico Camps, el teniente Manuel Cutilla, el gobernador interino Antonio Pimentel, el jefe de la Policía Secreta, Pérez Ruyando, y el teniente Marquetti.

Los enviados oficiales estudiarán sobre el terreno las necesidades de los damnificados con objeto de aliviar su situación.

El teniente coronel Rodríguez ha gestionado con el Presidente de la República que el donativo de $5,000 enviado por éste se depositará en el Banco del Canadá, abriéndose una cuenta a nombre de los damnificados de Oriente. El capitán pagador que figura en la comitiva tiene la misión de ir expidiendo los cheques a medida que se comprueben las necesidades de cada cual.

El tren se dirige a Antilla, en donde los comisionados tomarán el crucero «Cuba», que los llevará a Cayo Mambí y a otros lugares de la costa.

Los donativos los hará personalmente el teniente coronel Rodríguez.

VENTAS

48 CASAS

LAS ULTIMAS GANGAS. VENDO en Mayía Rodríguez gran residencia, $5,000. Santa Irene, Santos Suárez, cinco habitaciones en $4,600, otra con dos cuartos, sala, saleta, $1,500. Vendo dos casas en Gervasio bajos. Informan: Aguacate 31, Soto. M-1621.

DOS CASAS MODERNAS POR SOlo $4,600 o por separado, amplias habitaciones, gran baño intercalado, comedor, gran cocina, portal, jardín, entrada independiente, pisos finos, en Lawton, cerca tranvías y guaguas, valen doble de lo que pido. Dueño: Bodega de Goicuría y General Lee. Teléfono I-3706.

CALZADA INFALTA, CASA UNA planta, 8 x 26 metos, cinco habitaciones, $9,000.00; otra dos plantas para un solo inquilino, cinco habitaciones $13,000.00. Fernández Hermo. Manzana Gómez 453. M-2758.

BARCELONA, CASA DOS PLANTAS, buen frente. $11,500.00. Lealtad una planta antigua 6.50 x 23 metros, $7,000.00. Apodaca, una planta, $6.50 x 23 metros, $5,000.00. San Rafael, próximo a Galiano, tres plantas, cantería 1 monolita, $20,000. Fernández Hermo. Manzana Gómez 453. M-2758.

CERCA DE LA UNIVERSIDAD SE vende la casa de una planta Mazón número 30, con garage, cuatro cuartos, tres baños, dos patios, toda de citarón y techos monolíticos. Propia para familia de gusto. Informan en la misma. No corredores.

VENDO $7.000 PRECIOSA CASA REparto La Asunción, jardín, portal, sala, hall, 4 habitaciones, baño intercalado, etc. Garage superficie: 480 varas. Alberto Cuervo, Edificio Metropolitana 342 M-2808.

ALTURAS DE ALMENDARES
CHALET EN $4,500

Vendo chalet moderno, dos plantas, Calzada de Columbia próximo a Rivero. Precio: $4,500 y reconocer $11,300 en hipoteca moratoriada. Compuesto de jardín, portal, sala, vestíbulo, comedor, cocina y pantry, garage y dos cuartos de criados. Altos: 5 cuartos y dos baños. Quintana e Hijo, Chacón 23: M-8182.

REPARTO LA SIERRA
RESIDENCIA EN $3,000

Vendo residencia una planta, moderna, citarón y techos monolíticos. Compuesta de jardín, portal, sala, hall central, 4 cuartos, dos baños en colores, closets, comedor, cocina y pantry, garage y 2 cuartos de criados. Precio: $3,000 y reconocer $6,000 en hipoteca moratoriada. Quintana e Hijo, Chacón 23: M-8182.

Ampliación de Almendares
GANGA

Vendo residencia, calle 12, con una superficie de 1,300 varas cuadradas. Compuesta de jardín, portal, sala, comedor, 3 cuartos, baño intercalado, cocina, pantry y demás comodidades, con un gran traspatio al fondo y árboles frutales. Precio: $10,500, con facilidades de pago. Quintana e Hijo, Chacón 23: M-8182.

ALTURAS DE ALMENDARES
CHALET EN $3,000

Vendo chalet dos plantas, en $3,000 y reconocer $1,500 en hipoteca. Compuesto de jardín, portal, sala, comedor, cocina, cuarto y servicio de criados, garage y traspatio. Altos: 3 cuartos y baño completo. Quintana e Hijo. Chacón 23: M-8182.

REPARTO MIRAMAR
CHALET EN $8,500

Vendo chalet, dos plantas, reparto Miramar, próximo a Quinta Avenida. Compuesto de jardín, portal, sala, comedor, cocina y pantry, cuarto y servicio de criados, garage y patio. Altos: 3 cuartos, baño completo y closets. Quintana e Hijo, Chacón 23: M-8182.

VEDADO
CALLE 17

Vendo casa dos plantas independientes. Compuesta cada planta de jardín, portal, sala, 4 cuartos, comedor, cocina y baño, cuarto y servicio de criados. Precio: $18,500. Quintana e Hijo, Chacón 23: M-8182.

VEDADO
CALLE J.

Vendo chalet una planta. Compuesto de jardín, portal, sala, saleta, comedor, 4 cuartos, dos baños completos, cocina y closets; y los sótanos: sala, 3 cuartos, baño completo, garage y traspatio. Precio: $14,000. Quintana e Hijo, Chacón 23: M-8182.

VEDADO
CALLE 23

Vendo casa una planta, acera de la sombra. Compuesta de jardín, portal, sala, saleta, 4 cuartos, baño, comedor, cocina, cuarto y servicio de criados y patio. Precio: $10,500. Quintana e Hijo, Chacón 23: M-8182.

HABANA

Calle Jovellar, vendo casa una planta, preparada para altos. Compuesta de portal, sala, saleta, 4 cuartos, baño completo, comedor, cocina, galería, 2 cuartos de criados, patio y garage. Mide 10 por 27. Precio de ganga: $10,500. Quintana e Hijo, Chacón 23: M-8182.

BARATISIMA: EN RENTA NADA mejor. Casita calle Esperanza 35, entre Aguila y Florida: $1,200 (libre gravamen). Otra en Santos Suárez: $1,800. (No corredores). Telf. A-6558.

49 SOLARES

AMPLIACION DE ALMENDARES.

Avenida Cuarta entre calles Doce y Trece, solar de 12 por 47 acera de la brisa, todo fabricado, cerca todas comodidades del Reparto. Precio: $1.500. Informan teléfono FO-3134. Fuentes 24 e Inquisidor 1

VENDO $2.50 EL METRO SOLAR esquina Estrada Palma y Goicuría Santos Suárez, una cuadra tranvía y ómnibus, superficie 25x50, también segrego. Alberto Cuervo, Edificio Metropolitana 342, M-2808.

ALMENDARES. SOLARES Y PARcelas Ampliación entre Parque Luminoso. Iglesia y teléfonos. Vendo lote esquina todas medidas. Próximos ómnibus y tranvías. Vedlos FO-1097, una a cinco.

VENTAS

49 SOLARES

OPORTUNIDAD: MAGNIFICO LOte terreno, situado Calzada de Infanta entre San Lázaro y Marina. Mide 40 por 42, propio para industria, casa apartamentos, etc., $20.00 metro. Todo o parte. Facilidades pago. Marrero, Aguiar 27: M-7774.

MIRAMAR, CALLE 12: $4.10

Solar completo, entre Tercera y Quinta Avenidas, rodeado residencias, pocos pasos Quinta Avenida. También otros, con facilidades pago y parcelas. Olózaga, 8 esquina Tercera Avenida, Miramar: FO-3306.

VARADERO

Tenemos varios solares con frente a la Playa. Ahora es la oportunidad de comprar. Miró, Aguiar 71: A-8577.

SOLARES Y PARCELAS

En Miramar, La Sierra y Almendares. Bien situados, buenas medidas y mejores precios. Llámenos: Miró, Aguiar 71: A-8577.

ALTURAS DE ALMENDARES
AVENIDA DE BELGICA

Vendo solar, acera de la sombra, con una medida de 18 por 50. Precio de ganga. Quintana e Hijo, Chacón 23: M-8182.

ALTURAS DE ALMENDARES
SOLAR DE ESQUINA
23 POR 33

Vendo solar de esquina, 23 por 33, acera de la brisa, calle 8 esquina a 9, reparto Nicanor del Campo, Alturas de Almendares. Precio: 3.90 vara. Otro, de 14 por 51, a 3.50 vara. Quintana e Hijo, Chacón 23: M-8182.

Ampliación de Almendares
CALLE 12

Vendo solar, calle 12, de 12 por 46, en $1,650. Otro calle 11, mide 15 por 35, en $1,650. Otro, calle 11, de 13 por 46, en $1,300. Otro, de 12 por 23, en $850.00. Quintana e Hijo, Chacón 23: M-8182.

Avenida de Buen Retiro

Vendo solar de 17 por 40 varas, Avenida Buen Retiro, entre San José y San Francisco, acera de la sombra, próximo a la Agencia Ford de Marianao. Precio: a $3.50 la vara. Quintana e Hijo, Chacón 23: M-8182.

REPARTO BUENAVISTA
AL FONDO CHALETS DE BARRAQUE

Vendo solar, calle 3, entre Avenidas Séptima y Octava, acera de la sombra, 14.74 por 47, igual a 695 varas. Precio: $900.00. Quintana e Hijo, Chacón 23: M-8182.

REPARTO MIRAMAR
QUINTA AVENIDA,
A $4.00 VARA

Vendo solar, Quinta Avenida, acera de la sombra, reparto Miramar, mide 20 por 50, a $4.00 vara. Otro, calle 8, mide 24 por 50 a $3.50 vara. Quintana e Hijo, Chacón 23: M-8182.

51 ESTABLECIMIENTOS

SE VENDE UNA FUENTE DE SOda el mejor punto Habana en el Prado frente al Capitolio núm. 111, con casa para vivienda y patio. Informes en el mismo.

SE VENDE LA PARTE DE UNA LEchería por enfermedad. Vende de veinte a veinticinco litros diarios, todos a 5 centavos. Punto céntrico, mucho comercio y tránsito, no pierda esta oportunidad, véalo pronto que esto no se presenta todos los días. Informan: Marquez González y Neptuno, vidriera de Llano.

VENDO UNA CARPINTERIA CON aparatos bien montados, preparada toda clase de trabajos y terreno. Informan Juan Brunos Zayas 15, esquina Vista Alegre. Preguntar por Juan.

SE VENDE UN MAGNIFICO CAFE y lechería y billares, mesas propias. Buen negocio, precio $600. Teléfono F-3164, pregunte por Bartolo. Calzada y Paseo, Vedado.

CAFE RESTAURANT, EN CALZADA del mismo dueño hace 10 años, gran cantina, lugar industrial, no paga alquiler; precio $2,800; vende $40 diarios. Igual acepto socio activo y de referencias, con poco capital. No deudas. Fernández. Café «Independencia» Belascoaín y Reina.

LECHERIA. LUGAR INMEJORAble, poco alquiler y buen contrato, por no poder atenderla la quemo. ¡Vea esta ganga! Goicuría 16 (Santos Suárez). I-3706.

VENDO: CAFES, LECHERIAS, CON poco dinero de contado. También necesito socio para una lechería, con poco dinero, se necesita sepa trabajar. Vendo bodega, con mitad de contado; barras, cafés, cantinas. Todos estos negocios son con poco dinero. Para informes. Galiano y San José, café. Manuel Torres.

52 BOVEDAS y PANTEONES

VENDO: EN LA PUERTA CEMENterio Colón cuadro 25, terreno con su muro y cantero, todo nuevo $125. Alberto Cuervo, Edificio Metropolitana 342. M-2808. O-Reilly y Aguacate.

56 MUEBLES y PRENDAS

MUEBLERIA
La ganga de la semana
ANGELES 6

Juego cuarto, caoba, 3 cuerpos, con butacón	$ 80.00
Juego livingroom, fino, 4 piezas	100.00
Juego sala, Renacimiento Español, completo	50.00
Juego mimbre, 6 piezas	45.00
Juego comedor, Arte Nuevo, 9 piezas	40.00
Livingroom, 5 piezas	90.00
Juego mimbre, 7 piezas	30.00

Lámparas modernas, a precios nunca visto.

ANGELES NUM. 6.
Telf. A-8300

VENTAS

56 MUEBLES y PRENDAS

JUEGO DE CUARTO Y PIANO GIralt, se venden; piano Giralt, caoba, nuevecito: $160.00; y un juego de cuarto, completo: $60.00. Sólo a particulares. Informes directos: Telf. FO-2189.

JOYAS

Compramos, cambiamos y pignoramos toda clase de alhajas modernas y antiguas de platino, oro y plata, con y sin brillantes y piedras, relojes de oro, rosarios y artículos de plata. **La Segunda Imperial: A-9640**. Vamos a domicilio. Necesitamos mercancías. Pagamos bien. Solicitamos lotes.

59 RADIOS

RADIO RCA. VICTOR, ONDA CORTA y larga, de 6 tubos, completamente nuevo. Lo vendo muy barato. Me embarco el día 7. Aguacate 13, sastrería.

60 INSTRMENTOS de MUSICA

PIANO TOTALMENTE NUEVO SE vende muy barato en Monte 18, casa de música, entre Aguila y Angeles.

61 DE ANIMALES

PAJARERIA «EL CARDENAL»

Clarines cantadores, Turpiales, Zebritas, Isabelitas, Gilgueritos del Río Plata, Pavitos de la Reina, Guacamayos, Loros de Africa y de México, Palomas finas, Aves de Raza, Perros y Gatos finos, Conejos Gigantes, Artículos para jardines, Aves, Pájaros, Peros y todo animal doméstico. Alimento «Magic» para Canarios, Sinsontes y peces. «El Cardenal» es la casa más grande y mejor surtida, donde usted puede encontrar lo que desea. Zulueta 73, esquina a Monte.

VACAS

Recentinas, jóvenes y de mucha producción. Precios: desde 35 pesos en adelante. Ordeño: 1 y media, en la finca donde se pueden ver. Está situada en la Avenida de Rancho Boyeros y Aldabó. La ruta 16 pasas por la finca. Cualquier informe que desee, llame: Telfs. M-2189 e I-6139.

62 OBJETOS VARIOS

VENDO ESCRITORIO (BUREAU) DE caoba en muy buenas condiciones; también un aparato de Diatermia, otro de Luz Alpina (Hanovia), un aparato de anestesia de gas Cwhatmay de 4 cilindros, propio para clínica y otros muebles e instrumentos de consulta médica y de oficina. Verlos en O-Farrill número 402, esquina a D, Strampes, Víbora. Coger Ruta 15.

SE VENDEN POR MENOS DE LA mitad de su valor 3 vidrieras, mostrador, un estante, 3 espejos, una celosía y un pie de sillón barbería. Cuba 44, altos. Apartamento 4.

Dinero-Hipotecas.

64 OFERTAS

TENEMOS PARA COLOCAR EN HIpotecas las siguientes cantidades: $1,000, $2,000, $5,000, 10,000 y $20,000. Interés del 7 al 9 por ciento. También compramos propiedades Habana y repartos Quintana e Hijo, Chacón 23. M-8182.

ALQUILERES

79 HOTELES

ANTIGUO HOTEL LUZ
OFICIOS 35

Amplios y cómodos apartamentos y habitaciones. Espléndido comedor, mesas separadas. Comida criolla y española, agua caliente y fría, ascensor y teléfono. Precios económicos, por mes, por semanas y por días. Para su luna de miel, pida un apartamento en el Antiguo Hotel Luz. Abierto día y noche.

80 CASAS de HUESPEDES

NUEVA CASA DE HUESPEDES, SAN Miguel número 51, entre Galiano y San Nicolás. Espléndidas habitaciones, buena comida y servicio esmerado. Precio de situación.

GALIANO 111 ALTOS, ENTRE SAN José y Barcelona. Amplias habitaciones con baño intercalado, agua fría y caliente. Comida exquisita. Precios reducidos. Casa de moralidad. Telf. M-8857.

82 APARTAMENTOS

PARA OFICINA, SALON Y CUARTO a la calle en Consulado 59 (altos) entre Colón y Refugio. Telf. M-9734. Puede verse de 1 a 6 pasado meridiano. Se dan y piden referencias.

EN $13 SE ALQUILA APARTAMENto fresco interior bajo, dos aposentos, cocina, baño, luz y agua abundante. Casa de orden. Zequeira número 13, entre Romay y San Joaquín.

SE ALQUILA LA ESPACIOSA PLANta alta de Aguiar 50, acabada de reconstruir, propia para oficinas. Informes: Telf. M-1060.

83 DEPARTAMENTOS

SE ALQUILA DEPARTAMENTO INterior en casa de familia con agua corriente y luz toda la noche. Hay teléfono. Amistad 96, altos.

EDIFICIO «MONTES»: LINEA ESquina D., se alquila un departamento compuesto de cinco piezas, una sala, cuarto, closet, pantry y baño privado. Todas las piezas dan a la calle. Lo más fresco del Vedado. Informa el encargado. Véala.

ALQUILO DEPARTAMENTO AMplio y cómodo, vista a la calle. Casa de moralidad. No hay cartel. Compostela 116, altos, entre Acosta y Jesús María.

SE ALQUILA DEPARTAMENTO ESquina, dos habitaciones, muy ventiladas, en casa de familia, con baño privado. Referencias, Lealtad esquina a Condesa, primer piso.

84 HABITACIONES

ALQUILO HABITACIONES ALTAS con balcón a la calle, cerca de las oficinas, con toda asistencia. Hay teléfono y agua aliente. Habana 89, altos, magnífica comida.

SE ALQUILA COMPLETAMENTE INdependiente en azotea habitación con su cocina, matrimonio sin niños, Aguila Nro. 135 entre San José y Barcelona, informan en los bajos quiropedista Díaz teléfono M-1044

EDIFICIO «CUBA», SEIS PISOS,

Empedrado número 42. Se alquilan amplias y ventiladas habitaciones, muy baratas, elevador, lavavos, luz toda la noche. Orden y moralidad. Telf. M-5113.

PARA PERSONA DE GUSTO SE ALquina amplia habitación pegada a lujoso baño; ha de ser hombre solo, único inquilino. Teléfono, precio módico. Dos meses en fondo. Manrique número 36, bajos.

EN CUBA 44, APARTAMENTO 4, SE alquilan dos habitaciones con baño anexo, balcón a la calle, a señoras o matrimonio.

CUARTO GRANDE SE ALQUILA EN Consulado 59 altos) entre Colón y Refugio. Telf. M-9734. Puede verse de 1 a 6 pasado meridiano. Se dan y piden referencias.

SE ALQUILA UNA HABITACION con vista a la calla a hombres solos. Virtudes 28.

EN REINA 23, SE ALQUILAN HERmosas habitaciones con baño privado, con toda asistencia. Es casa de completa moralidad. Con agua caliente y fría.

ALQUILERES

84 HABITACIONES

AVENIDA DE LAS MISIONES, MONserrate, 7, altos, se alquila una habitación independiente con lavabo de agua corriente, con o sin asistencia, a matrimonio sin niño o familia de moralidad. Se exigen referencias.

EN CASA PARTICULAR SE ALQUIla una o dos habitaciones con baño privado, con o sin garage. Calle A número 510, entre 21 y 23, Vedado.

SE ALQUILA UNA BUENA HABItación a matrimonio o persona sola, en casa particular. No hay inquilinos. Consulado 97, entre Animas y Virtudes.

SE ALQUILA EN CASA PARTICUlar, pequeña habitación con balcón, agua caliente, teléfono y toda asistencia. Precio módico. Trato esmerado. Neptuno 73, primer piso de «La Filosofía».

VEDADO. EN RESIDENCIA PARticular próximo a 17, se alquila una o dos habitaciones con baño intercalado a matrimonio o persona sola, servicio refinado. Informes F-3011.

85 NAVES y LOCALES

SE ALQUILA NAVE DE PICOTA 45 llave en la bodega de la esquina. Informan M-3055. Martínez.

87 HABANA

SE ALQUILA EMPEDRADO Nro. 64 el segundo piso cuatro cuartos y uno de criados, moderna Espaciosa. Se puede ver de 10 a 12 y de 3 a 5

SE ALQUILA ESCOBAR 166 ALTOS entre Reina y Salud una espléndida habitación con vista a la calle, con todo el servicio si se desea.

ALQUILO APODACA 7 SEGUNDO piso, linda casa sala, dos habitaciones, regio baño intercalado, comedor, cocina. Informes al teléfono: M-6453 M-6453 La llave azotea.

MALECON 62 O SAN LAZARO 200, entre Galiano y San Nicolás, primeros y segundos pisos, acabados de pintar: sala, comedor 3 o 4 cuartos baño, cocina gas, agua caliente. Llaves allí, a todas horas. Informes: M-2863.

SE ALQUILA

Neptuno 124, segundo piso: recibidor, sala, tres cuartos, comedor, cuarto y servicio de criados, baño completo y calentador. Se está acabando de pintar y arreglar. Para más informes, dirigirse a

The National City Bank of New York, Departamento de Administración de Bienes A-9897

SE ALQUILA CASA MODERNA EN San Rafael 114, segundo piso, compuesta de cuatro habitaciones, sala, recibidor, comedor, dos baños, servicio de criados. Informes U-2844.

LUGAREÑO 6, FRENTE CLINICA Fortún-Sousa, una cuadra de Carlos III y Ayestarán, sólo queda un piso del nuevo edificio. Terraza, sala, tres habitaciones, hall, comedor, baño intercalado con lujosos aparatos, cocina, cuarto y servicios de criados, etcétera. Verse horas hábiles. U-1428.

LUGAREÑO 6, FRENTE CLINICA Fortún-Sousa, una cuadra de Carlos III y Ayestarán. Sólo queda un piso del nuevo edificio. Terraza, sala, tres habitaciones, hall, comedor, baño intercalado, cocina, cuarto y servicio de criados, etcétera. Verse horas hábiles. U-1428

ALQUILO EN $34 CASA MODERNA Lucenas 11, entre Neptuno y San Miguel, planta baja, sala, recibidor, 3 habitaciones, baño completo intercalado comedor al fondo, cocina de gas y calentador, servicio de criados. Llaves de 10 a 1 pasado meridiano.

$34.00: ALQUILO, POZOS DULces número 3, entre Lugareño y Bruzón, Ensanche Habana. Disponible: diciembre primero, altos modernos intercalado, abundante agua. Exijo buenas referencias y garantías sólidas. Detalles: Maximino Martínez. Telf. I-3173.

SE ALQUILAN LOS BAJOS MODERnos, Salud 128, cuadra y media de Belascoaín, compuestos de sala, comedor, tres habitaciones, baño intercalado. Informan: San Rafael 113.

ALQUILO: MANRIQUE 75, ALTOS, entre San Rafael y San José, con todo el lujo y confort modernos, acabados de pintar. Compuestos de sala y saleta (o comedor), ambas corridas, cuatro habitaciones grandes, amplio baño familia completo, cocina de gas, servicio de criados, etc. Precio: 60 pesos. Informes en la misma, de 9 a 12 a. m. y de 2 a 5 p. m.

EN JOVELLAR ESQUINA HOSPItal, edificio «Sarraín», se alquila para el día 4 de diciembre, un apartamento. Hay elevador. Precio: $34.00. Dos meses en fondo. Puede verse a todas horas.

ALQUILO: SAN JOSE 93-D., ALTOS: sala, saleta, 3 cuartos, comedor, baño, servicio criados. Llaves en los bajos. Informes en la misma, de 3 a 6.

SE ALQUILA: $25.00, MODERNOS bajos, Universidad 41, dos cuadras de Infanta: sala, comedor, tres cuartos, cocina, baño y gran patio cemento. También se alquilan los altos. La llave en la bodega. Telf. FO-3910.

EN LA CALLE DIARIA ENTRE FIguras y Chamorro, se alquila una casa con sala, tres habitaciones, baño intercalado, cocina y comedor al fondo. Informan, Reina 111, joyería.

SUAREZ 137 ALTOS, MODERNOS, con sala, dos habitaciones, baño, comedor y cocina, la llave los pintores. Informes M-1394.

SAN LAZARO 504, LOMA DE UNIversidad, alquilo una casita con sala, saleta, comedor, 2 cuartos y demás servicios.

88 VEDADO

SE ALQUILAN VEDADO ALTOS, abundante agua recién pintados sala comedor, hall, cuatro habitaciones grandes, cuarto servicio criados grandes cocina gas, carbón 19 y F. Verse a todas horas. Informes bodega $50.

ALQUILO ESPACIOSA CASA CALLE 19 Nro. 490 entre 12 y 14, bajos. ardín, portal, sala, 3 habitaciones, comedor, baño cocina, servicio criados, patio lateral. Informes: Leyte-Vidal. M-2222. $34.00

CALLE 13 NUMERO 154, ENTRE K y L, Vedado: jardín, portal, sala, comedor, 4 grandes cuartos con lavabos, baño intercalado y closets, cocina, cuarto y servicio de sirvientes, patio. Acabada de pintar. Llaves: L número 104, al doblar Informes: F-2124.

VEDADO: B. NUMERO 2, ENTRE Tercera y Quinta. Alquilo frescos y espaciosos bajos. Informes, allí.

ALQUILO CASA PLANTA ALTA, calle 8 número 56, entre 3 y 5, Vedado, sala comedor, tres habitaciones, baño, cocina. Informan F-6479. Llaves en los bajos.

ALQUILO PLANTA ALTA, 21 ESquina D., Vedado: sala, comedor, 4 habitaciones, baño completo, cocina gas, servicio criados, derecho a portal y jardín. Informan: M-2539. Rebajado: $40.00.

SE ALQUILA: $34,00 PRECIOSOS altos, calle 8 esquina a 19, Vedado: gran terraza, sala, tres cuartos, cocina y baño. Telf. FO-3910.

CHALET DE DOS PLANTAS: I. NUmero 189, entre 19 y 21, sala, recibidor, comedor, pantry, garage, cuartos criados, cinco habitaciones, 3 baños y terrazas. Llaves allí. Informes: M-3509.

ALQUILERES

88 VEDADO

SE ALQUILA: 14 NUMERO 261, ENtre 17 y 19: sala, antesala, comedor, 4 cuartos, baño intercalado, servicio de criados y garage. Llave en los bajos. Informes: M-9348.

CHALET RENACIMIENTO ESPAÑOL 5 habitaciones, uno o dos garages, casa para servidumbre, al fonde 23, número 1511, entre 24 y 26, Vedado: $100.00: U-5500.

SE ALQUILAN LOS HERMOSOS altos de la calle M, número 54, entre 11 y 13, en le Vedado: sala, recibidor, 6 habitaciones, baño intercalado, cocina, hall, comedor, pantry, dos terrazas y servicio de criados y garage. Informes, en los bajos.

89 CERRO y PALATINO

MORENO 21, CERRO

Entre San Carlos y San Cristóbal, cerca de tranvías y guaguas, casa con cuatro cuartos: $20.00. Dueño: Telf. M-3576.

90 MARIANAO y sus REPARTOS

GENERAL LEE ENTRE REINA Y Concepción, moderna, bajos y altos: jardín, portal, sala, comedor, 3 cuartos, baño con agua caliente, cocina y gran patio. Llaves al lado. Informes: M-2863.

REINA Y MACEO, A UNA CUADRA de General Lee, casa moderna: portal, sala, comedor, 3 cuartos, baño intercalado, cocina, con 4,000 metros de terreno de cultivo. Llaves en la misma o en General Lee ente Reina y Concepción, casa de altos. Infomes: M-2863.

SE ALQUILA PRECIOSO CHALET moderno, dos plantas. Todas comodidades. Garage. Calle 12 entre Cuarta y Quinta Avenidas, Ampliación de Almendares. Precio: $55.00. Informes: Telf. F-6328.

CHALET DE DOS PLANTAS PARA dos familias, Avenida Séptima esquina calle 8, Ampliación de Buenavista. La llave enfrente. Informan en Stinhart número 25 esquina a Domínguez, Marianao. Doctor Luis, de 1 a 5 pasado meridiano.

REPARTO ALMENDARES, SE ALquila la casa calle E., esquina a 16, jardín, portal, sala, comedor, tres habitaciones bajas con baño, dos altas. cuarto de criados con servicio, garage, cocina eléctrica y de carbón. Informan en la misma y en Línea 106, entre L. y M., Vedado. Telf. F-3583.

91 J. DEL MONTE Y LA VIBORA

MARQUES DE LA TORRE 63

Entre Mangos y Quiroga, loma de la Iglesia de Jesús del Monte, lugar alto, saludable, casa con tres cuartos, una cuadra tranvías y guaguas: 20 pesos. Dueño: Telf. M-3576.

$30 00: DELICIAS 84, BAJOS, ENTRE Milagros y Santa Catalina, Víbora: sala, saleta, tres cuartos, dos baños, cocina de gas y carbón y patio. Llave en la misma: A-9726 e I-6188.

CASA-QUINTA, VENTILADA, KESsell, entre Segunda y Tercera, izquierda de la Calzada, Bellavista, Víbora, sala, saleta, comedor, terraza, 5 cuartos, baño con calefacción, portal, jardín, patio, traspatio, garage y una huerta con árboles frutales. Informan en la misma.

92 STOS. SUAREZ y MENDOZA

$23.00 ALQUILO MODERNOS ALtos esquina Paz y Línea, próximo fábricas «Candado», «Estrella» y «Ambrosia», exijo sólidas garantías Detalles Maximino Martínez, teléfono I-3173.

REPARTO MENDOZA, BONITA CAsa con garage, jardín, portal, sala, hall, tres cuartos, baño intercalado con todos los servicios y agua caliente, comedor, pantry, cocina, cuarto de criados con sus servicios. Patio sevillano. Acabada de pintar. Carmen 558 moderno, entre Mayía Rodríguez y Goicuría. Precio $45, puede verse a todas horas. Informa. González del Real. Teléfonos A-7786, F-5145.

98 ALQUILERES VARIOS

SE ALQUILA UNA COCINA CON SU salón y mesas propia para un cocinero que quiera dedicarse a servir comidas y establecer el negocio de cantina, mucha barriada; también en el mismo lugar se alquila vidriera para billetes. Véase al dueño de 6 a 9 pasado meridiano. Cafe Cuba y Cuarteles.

SE SOLICITAN

99 SOLICITUD DE ALQUILERES

SE SOLICITA UNA HABITACION grande o apartamento con baño privado y entrada independiente, con o sin muebles, no importa que esté en la azotea, en el radio Belascoaín y Reina al mar. Se dan todas las referencias que se deseen. Informes: Departamento anuncios Clasificados del DIARIO DE LA MARINA. T. A.

108 AGENCIAS DE COLOCACIONES

AGENCIA BEERS: M-7730

Cuando salga de la misa de La Catedral, recuerde que esta bien montada oficina tiene siempre lista completa de buen personal, tanto doméstico como para oficina, con referencias investigadas. San Ignacio 16, frente a La Catedral. (Desde 1906).

103 CRIADAS y CRIADOS

SE SOLICITA UNA MUCHACHA blanca para los quehaceres de corta familia. Duerma en la colocación. San Rafael 57, primer piso. Tiene que traer referenias.

SOLICITO DOS CRIADOS DE MAnos, españoles, solteros, jóvenes, altos, que sepan servir a la rusa y que duerman en la colocación. Uno de ellos, para criado, portero. Sueldo: $25.00, uniformes y ropa limpia. Se exigen referencias de casas conocidas: N. y 25.

104 COCINERAS y COCINEROS

SE SOLICITA JOVEN PENINSUlar para cocinar y limpiar a muy corta familia, que tenga referencias. Sueldo: 16 pesos. Milagros 37 entre Bruno Zayas y Cortina.

SE SOLICITA UNA JOVEN ESPAñola cocinera repostera en Aguiar 94, altos. Sueldo $15. Si no tiene referencias no se presente.

SE SOLICITA UNA COCINERA ESpañola de mediana edad que duerma en la colocación; sueldo, $15. Calle 23 número 762, entre B y C.

SE SOLICITA, EN BELASCOAIN 95, tercer piso, para un matrimonio con un niño, una española, para cocinar y limpiar. Sueldo: $12.00.

SE SOLICITA JOVEN BLANCA, PAra cocinar. Que duerma en la colocación. Virtudes 28. Telf M-9392.

COCINERA QUE SEPA HACER DULCES

Que sea ágil en su trabajo, que no sea muy joven y duerma en la colocación. Informes: Telf. FO-1162, calle 18 y D. número 40, altos, Almendares

114 AGENTES Y VENDEDORES

SOLICITO AGENTE DE PROPAganda, experimentado en la Habana, para visitar propietarios. Buena retribución. Señor Matamoros, Tejadillo 32, ente Habana y Compostela. De 9 a 12.

116 SOCIOS

SOLICITO SOCIO CON $10,000 PAra un gran comercio de ferretería o comanditario. La ferretería es una de las mejores de esta capital. Para tratar pase por Chacón 23, señor Quintana. Horas: de 10 a 12 y de 3 a 5 pasado meridiano

SE OFRECEN

118 CRIADAS y CRIADOS

JOVEN ESPAÑOLA DESEA COLOcarse para criada de manos, cuartos o comedor, sabe coser, con referencias. Teléfono M-4097.

SE OFRECE JOVEN CUBANO PAra criado de mano, tiene referencias Teléfono F-3854.

SE DESEA COLOCAR JOVEN ESPAñola, para criada de cuarto o comedor. Tiene referencias y sabe trabajar, duerme en el acomodo y lleva tiempo en el país. Informan: F-6054.

SE OFRECE JOVEN ESPAÑOLA PAra los quehaceres de corta familia, tiene referencias. Soledad Nro. 18, entre Neptuno y San Miguel.

SE DESEA COLOCAR UNA SEÑORA de mediana edad para matrimonio o manejadora o de cuartos, teléfono: F-6266

SE OFRECE JOVEN PARA CRIADA de cuartos o maneadora, tiene referencias. Porvenir 13 Habana, Rosa Pérez.

SE DESEA COLOCAR UNA JOVEN española para los quehaceres de una casa. Tiene referencias. Amargura 86. Teléfono M-4401.

SE DESEA COLOCAR UNA MUCHAcha del campo para limpiar o criada de cuarto, tiene referencias, desea buen trato. Teléfono F-7205.

UNA MUCHACHA ESPAÑOLA SE desea colocar de criada de mano o de cuartos, es formal y trabajadora, no se coloca por menos de 18 pesos. Tiene referencias. Telf. F-6018

SE DESEA COLOCAR UNA ESPAñola para comedor o para cuartos, tiene referencias, teléfono I-3249 llame después de las 8 de la mañana.

UNA ESPAÑOLA DESEA COLOCARse en casa tranquila, si es para corta familia para todo, si no para la limpieza. Informan San Lázaro 57, altos, al lado de la bodega.

SE DESEA COLOCAR UNA JOVEN española para criada de manos o de cuartos, o para un matrimonio solo, cocinar y limpiar. Tiene buenas referencias, U-6219

BUEN CRIADO DE MANO, JOVEN, español, desea colocarse, es muy trabajador y muy práctico en todo cumplimiento. Tiene muy buenas recomendaciones de donde ha trabajado tres años. Sabe servir muy bien a la rusa y ha estado con muy buenas familias. Está acostumbrado en todo, en esmerado servicio. Informan: Telf. A-9775.

SE DESEA COLOCAR UN JOVEN cubano para criado de manos. Tiene referencias. Teléfono M-7554.

SE DESEA COLOCAR UNA JOVEN para criada de mano, entiende algo de costura. Telf. A7977.

SE OFRECE UNA JOVEN DEL país para el servicio de un matrimonio o para una sola cosa: Informan teléfono U-6944.

ESPAÑOLA DESEA COLOCARSE DE criada de manos, es formal y trabajadora, tiene buenas referencias. Telf. U-7078.

SE DESEA COLOCAR UNA MUCHAcha para criada de mano o manejadora, blanca, tiene referencias. Teléfono F-6225.

DESEA COLOCARSE JOVEN CUBAno, para criado de mano, limpieza o trabajo análogo, tiene referencias. Informan F-3262, bodega.

SE DESEA COLOCAR UNA JOVEN española de criada de manos o de comedor, es formal y trabajadora, tiene buenas referencias y sabe cumplir con su obligación. Infórmese por el teléfono F-5712.

UNA JOVEN ESPAÑOLA SE DESEA colocar de criada de mano o de cuartos o de manejadora. No le importa ir a los repartos. F-6777.

SE DESEA COLOCAR UNA JOVEN española para cuartos y coser, es formal y trabajadora y tiene buenas referencias. M-4624.

DESEA COLOCARSE UNA JOVEN del país, blanca, para criada de manos, cuartos o comedor, tiene referencias. Telf. F-7032.

SE OFRECE UN JOVEN DEL CAMpo, honrado, para camarero, sirviente o criado de mano, referencias esmeradas. Telf. U-6755.

SE DESEA COLOCAR UNA ESPAÑOla para cuartos o comedor, sabe servir a la rusa, tiene referencias. F-6234.

SE DESEA COLOCAR UNA MUchacha española para criada de manos o para cocinar y limpiar a matrimonio. Sabe cumplir con su obligación y tiene referencias. Teléfono F-6079.

SE OFRECE UNA MUCHACHA FIna española para cuartos y costura, con muy buenas referencias. Teléfono M-1331.

SE OFRECE ESPAÑOLA ACOSTUMbrada a servicio fino y a viajar, entiende francés y sabe coser, con título de corte, no poco sueldo. Excelentes referencias. Telf. F-2991.

SE DESEA COLOCAR UNA JOVEN española, de criada de mano o de cuartos. Desea casa de moralidad. Telf. I-6011.

SE DESEA COLOCAR UNA MUCHAcha española, para criada de mano, o cocinar y limpiar a para un matrimonio. Informes: Telf. A5-5802.

SE DESEA COLOCAR UNA ESPAñola, para los quehaceres de un matrimonio, o criada de mano. Tiene referencias: F-6288.

SE OFRECE UNA BUENA CRIADA de mano, española, de 35 años de edad. También se coloca para lavar menudencias, o para señora sola, con magníficas referencias. Es formal: F-3019.

SE OFRECE UN JOVEN BLANCO, para sirviente o limpieza. Tiene referencias. Informes: Telf. I-6309. Remberto.

SE SOLICITA UNA CRIADA BLANca, que entienda de cocina, para un matrimonio solo. No duerme en la colocación. Telf. M-7596.

OFRECESE JOVEN BLANCA, DEL país, para criada de mano, con referencias. Prefiere el Vedado o los repartos. No menos de $12.00. Informes: FO-1077.

SE DESEA COLOCAR UNA JOVEN española, para todos los quehaceres de matrimonio solo, o para un solo trabajo. Sabe cocinar. Informes: M-4313.

SE DESEA COLOCAR UNA JOVEN española de criada de manos o manejadora. Tiene buenas referencias, Telf. A-9786. Sitios 98, tintorería.

SE DESEA COLOCAR UNA MUchacha de criada de manos o manejadora. Espada número 4. Teléfono U-2667.

DESEA COLOCARSE UNA JOVEN de color para criada o manejar; sabe cumplir con su obligación y quiere casa formal, tiene refrencias. Informan F-7261.

SE DESEA COLOCAR JOVEN ESpañola para criada de manos o de cuartos, sabe coser un poco, sirve bien a la rusa, también se coloca por horas, tiene buenas referencias y prefiere los repartos. No duerme en la colocación. Llamen al Telf. FO-2716.

119 COCINERAS y COCINEROS

SE DESEA COLOCAR UN COCINEro inglés, conoce de repostería con buenas referencias y cumple con su obligación. Factoría Nro, 11, teléfono M-4267

SE DESEA COLOCAR UNA COCINEra española de mediana edad, es buena cocinera y sabe hacer dulces, prefiere la Víbora, duerme fuera, Informan I-3909.

SE DESEA COLOCAR UNA MUCHAcha joven de color, para criada de mano o para los quehaceres de un matrimonio, desea buen sueldo, dormir fuera, teléfono U-5110.

SUSCRIBASE Y ANUNCIESE EN EL «DIARIO DE LA MARINA».

SE OFRECEN

119 COCINERAS y COCINEROS

DESEA COLOCARSE UNA SEÑORA española para cocinar y ayudar a la limpieza, si es corta familia. Duerme fuera. Telf. F-6282 Vedado.

DESEA COLOCARSE UNA JOVEN española de criada de manos o de cuartos, en casa de moralidad, tiene referencias para el Vedado o repartos. Teléfono FO-7006

SE DESEA COLOCAR UN COCINEro entiende de repostería. F-6462

DESEA COLOCARSE UNA JOVEN española para cocinar si es corta familia; no le importa limpiar. Tiene buenas referencias, duerme fuera. Teléfono F-3194.

SE DESEA COLOCAR ESPAÑOLA cocinera repostera, sabe comprar y variar, tiene referencias, para un matrimonio cocina y limpia. Telf. F-3854.

SE DESEA COLOCAR COCINERA española, joven, entiende de repostería, sueldo $20. FO-3127.

SE DESEA COLOCAR JOVEN ESpañola para cocinar solo o limpiar por horas; no duerme en el trabajo; tiene buenas referencia. Telf. M-4035.

SE OFRECE BUENA COCINERA REpostera española. sabe su obligación, sabe hacer la plaza, tiene buenas referencias, no duerme en la colocación, sueldo no menos de $20. Teléfono FO-2727.

SE DESEA COLOCAR UNA COCInera repostera española para cocinar y ayudar a la limpieza. No duerme en la colocación. Referencias. Teléfono U-2357.

SE OFRECE JOVEN ESPAÑOLA PAra cocinar y limpiar a corta familia. Telf. A-0515.

SE DESEA COLOCAR UNA COCInera de color de mediana edad, tiene buenas referencias, no duerme en la colocación. Telf. U-6439.

SE OFRECE MATRIMONIO JOVEN, español: él, cocinero y ella, criada de mano. Experiencia en el servicio: M-1534.

SE DESEA COLOCAR UNA JOVEN española, de cocinera y repostera, Tiene inmejorables referencias. Telf. F-2567.

DESEA COLOCARSE UNA COCINEra de color; sabe su obligación y habe plaza, no le importa hacer pequeña limpieza, tiene referencias; también se coloca de criada. Informan F-7261.

120 MANEJADORAS

MAREJADORA INGLESA JOVEN, buena presencia y referencias, se ofrece. Sueldo: $20. M-1534.

JOVEN CUBANO BLANCO, TAQUIgrafo y mecanógrafo al tacto, desea colocarse para oficina o para comercio. Sabe Aritmética y tiene conocimientos de inglés. Llamar al Tel. I-6526

OFRECESE JOVEN DEL PAIS, CON experiencia, para manejadora, criada de mano o cuartos. Tiene referencias y sabe cumplir con su obligacin. Prefiere los repartos. Informes: Telf. FO-1077.

122 INSTITUTRIZ

AN ENGLISH SPEAKING COLORD girl seaks posisation as nurse are maid lowe children and willing to work out of city hane, Reference calle. F-2850.

123 COSTURERAS y MODISTAS

SEÑORA MEDIANA EDAD, SE OFREce para coser o acompañar, casa moralidad, no dirmir. Teléfono I-3442 Tulipán 32.

125 CHOFERES

SE DESEA COLOCAR JOVEN CHOfer español con buenas referencias. Telf. F-2405.

SE OFRECE CHOFER DE COLOR para casa particular o comercio, diez años de práctica. Notaría del doctor Bandujo, Tlf. A-7500, de 1 a 6 pasado meridiano.

DESEA COLOCARSE UN CHAUFfeur mecánico. Informan: F-2154.

SE OFRECE CHAUFFEUR ESPAñol con más de 20 años de práctica para casa particular, tiene buenas referencias. Informan: Infanta y Zapata. Telf. U-6707.

CHOFER CON MUCHA PRACTICA, desea colocarse particular con muy buenas referencias de casas conocidas. Informan teléfono M-1524, preguntar por Orlando.

129 OFICINISTAS

SEÑORITA DE BUENA PRESENCIA y educada, se ofrece como mecanógrafa, cajera, telefonista, etc. Buenas referencias. Telf. M-6829.

TAQUIGRAFA, MECANOGRAFA, COrresponsal, conociendo Contabilidad y bastante inglés, con experiencia en oficinas, se ofrece a casa seria, Habana o interior. Apartado de Correos 1928. Telf. M-9512.

SEÑORITA CUBANA, 18 AÑOS, SEria y formal, con referencias, desea empleo en oficina o análogo con firma respetable. Ruiz: M-6327.

PROFESIONALES

2 PROCURADORES

PROCURADOR, TAQUIGRAFO MEcanógrafo, corresponsal, inglés español, con experiencia y recomendaciones, solicita empleo en bufete, notaría o compañía solvente. Informan: F-6342

1 ABOGADOS Y NOTARIOS.

DIVORCIOS

Muy rápidos, en plazos cómodos, cubanos y extranjeros, matrimonios y ciudadanías, Obrapía 17. Dr. Angel Fernández.

BUFETE DR. LUIS DE FERIA. — Divorcios, Herencias, Contratos. Juicios, rendición de cuentas, accidentes Trabajo. Se anticipan gastos. Ciudadanías, Causas Criminales, Cuba No. 48 teléfono A-6939

ME HAGO CARGO DE DEMANDAS, divorcios rápidos, matrimonio notarial, cartas ciudadanía, pasaportes, declaratoria herederos, etc. Véame anticipo gastos. Bufete de Alberto Cuervo, edificio La Metropolitana 342 O-Reilly y Aguacate M-2808

3 DRES. en MEDICINA.

DR. ANTONIO PITA

Enfermedades Nerviosas Y Endocrinas.

Contando con un bien montado instituto de Fisioterapia. Tratamiento efectivo de la neurastenia, impotencia, frigidez sexual, enfermedades crónicas y glandulades, etc. Novísimo método de estimulación Vago-Simpática. No visita ni da consulta por correo. Consulta previamente concedida: $10.00. Consultas de 2 a 4 p. m. $2.00. San Lázaro 45 a una cuadra de Prado y Malecón. Telf. A-9292.

Dra. Amparo Sobral de Ledón

Médico cirujano. Partos y enfermedades de señoras. San Rafael No. 152-D., altos, esquina a Oquendo. Teléfono U-3687.

DR. AVENDAÑO FABRE
MEDICINA INTERNA
PSICOTERAPIA CLINICA

Consultas gratis para pobres, de 7 a 9, días hábiles. Pagadas, de 2 a 5 p. m., Jovellar 12, esquina a San Francisco, Habana.

DR. ROSAL

Sistema nervioso, Corazón, Medicina Interna. Consulta diaria de 4 a 6. San Miguel 117 (bajos) entre Gervasio y Escobar. Teléfono U-2342.

M.E.C.D. 2016

PROFESIONALES

3 DRES. en MEDICINA.

MEDICOS ESPECIALISTAS
LAMPARILLA 41, ENTRE AGUACATE Y COMPOSTELA: A-7143
Cirujanos, parteros, OCULISTAS, dentistas y comadronas. ALMORRANAS CURADAS RADICALMENTE, SIN OPERACION. Impotencia, blenorragia, asma y demás enfermedades. CLINICA Y LABORATORIOS INCORPORADOS

Reconocimientos $1.00
Consultas 0.50
Extracciones 0.50

Trabajados dentales garantizados. CIRUGIA PLASTICA, OBESIDAD DELGADEZ, TATUAJES, BERRUGAS, SENOS, forúnculos, manchas y otros defectos, quitados y corregidos. ATENCIONES: DE 2 A 7 P. M. DIAS FESTIVOS: DE 10 A 12 A. M. GABINETE: LAMPARILLA No. 41.

DR. J. R. ALVAREZ
HERNISTA
Ex Director de «La Benéfica», del «Centro Gallego»
Edificio "América"
Jovella esquina a N.
Telfs. U-5400 y FO-1361
Cura radical de la Hernia sin recurrir a operación, ni al uso permanente del braguero. Desprovista de peligro, dolor y complicaciones de todo género. El paciente puede continuar sus ocupaciones habituales.
Consultas, turno fijo

DR. J. B. RUIZ
Ex especialista del Centro Gallego, de los hospitales de Filadelfia y New York. Especialista vías urinarias, venéreo, sífilis y trastornos sexual etc. Uretroscopía y Cistoscopía. Consultas de 1 a 3. Trocadero 35.

VIAS URINARIAS
(EXCLUSIVAMENTE)
Enfermedades de los riñones, vejiga, próstata, testículos, gonorrea y sus complicaciones. Cura radical de la **Hipertrofia prostática y estrechez uretral sin operación.** Impotencia en todas sus formas. Generandi Goeundi. Espermatorrea, Debilidad sexual etc. Consultas y reconocimientos gratis: 2 p.m. a 7 p. m. Consulado 39, altos primer piso entre Genios y Refugio.

DR. FRANCISCO J. DE VELASCO
Corazón, Pulmones, Estómago e Intestinos.
DR. RUBEN DE VELASCO
Corazón, pulmones, enfermedades de los niños. Consultas de 1 a 3, días laborables. Horas especiales, previo aviso. Salud 34. Telf. M-6068.

POLICLINICA INTERNACIONAL
Director: Dr. David Cabarrocas
San Miguel número 130, letra B. Consultas de 9 a 10 a.m. y de 2 a 7 p. m. Excepto sábados y domingos, por turno: de $0.50, $1.00 $2.00, $3.00, $4.00 y $5.00. Consultandose primero los de más precios Tratamiento especial: Tuberculosis, Asma, Bronquitis, Reumatismo, Diabetes, Sífilis, Blenorragia, Pielitis, Nefritis, Ictericia, Dispepsia, Vómitos incoercibles del embarazo con raspado o cura, Neurastenia, Ulcera del Estómago, Anemia, Disentería, Paludismo, Apendicitis. A los pobres se les consulta gratis presentando este anuncio.

DR. JOSE ALFONSO
Ex especialista del Centro Asturiano: ojos, garganta, nariz y oídos. Consultas mutualizables de 10 a 12 y de 4 a 5: $1.00; de 2 a 4: $3.00. Turno fijo: $5.00. Operaciones módicas, Monte 386. Telf. M-2330.

DR. A. LABRADOR
Especialidad en enfermedades de señoras, flujos crónicos, venéreos y sífilis, corazón, riñones y pulmones, inyecciones intravenosas. Se hacen toda clase de análisis. Consultas gratis de 8 a 11 y media. Pagas, de 3 a 5. **Angeles No. 3, entre Reina y Estrella. A-0801.**

DR. FRANCISCO J. DE VELASCO
Corazón, Pulmones, Estómago. Intestinos
DR. RUBEN DE VELASCO
Corazón, pulmones, enfermedades de los niños. Consultas de 1 a 3 días laborables. Horas especiales previo aviso. Salud 34. Telf. M-6068.

DR. ALFREDO COMAS
Especialista del Instituto del Cáncer. Enfermedades venéreas, sífilis, impotencia, afecciones de señoras, tumores del útero y pechos. Aplicaciones del Radium. Horas: de 2 a 5. Telf. M-7728, San Nicolás 70, Habana.

DR. OCTAVIO RIVERO
Asma, tuberculosis, enfermedades pulmonares y alérgicas. (Coriza, urticaria),
Ex asistente Servicio del profesor Sayé, (Barcelona; ex jefe clínico Dispensario Antituberculoso Municipal. Consultas: lunes, miércoles y viernes, 12 a 2 p. m. Hora fija, previo aviso. Campanario 43. M-6258.

DR. ARMANDO CRUCET
Cirujano dental y oral de la facultad de Pennsylvania y del Garestson Hospital of Oral Sugery. Ex profesor de la Moffit Porcelain Dental School de Filadelfia.
Tratamiento médico quirúrgico de la piorrea alveolar, dentaduras de porcelana, cordales impactados, Rayos X. diaterma, electro coagulación, Infrarojo. Alta freuencia. Rayos Violeta.
Consultas por hora fija.
Paseo núm. 17, entre Línea y Calzada, Vedado. Telf. F-5153.

INSTITUTO DEL VIEJO
NEPTUNO 120
Especializado en el tratamiento de enfermos de más de 40 años. Servicio permanente. Laboratorio. Visitas domiciliarias. Curaciones. Consultas. Electricidad médica. Farmacia. Especialistas. Clínica. CUOTA MENSUAL $1.50 Obsequiamos el primer recibo.

DR. A. VENERO
Curación rápida de enfermedades venéreas: impotencia, sífiles, electricidad médica, diatermia, ozoterapia, etc. Cuota semanal. Consultas: de 10 a 12 m. y de 4 a 6 p. m., San Miguel 55, esquina a San Nicolás. Telf. A-9380.

DR. A. BARBA INCLAN
CIRUJANO-ORTOPEDICO
Especialista en huesos, articulaciones y músculos. Electricidad médica. Consultas horas especiales: $5.00; consultas diarias, de 2 a 3 p. m., $3.00. San Rafael 153-F., altos, entre Hospital y Espada. Telf. U-1224.

GABINETE UROLOGICO ALEMAN
VIAS URINARIAS
Consultas gratis, de 7 a. m. a 7 p.m. y de 4.30 a 9. Consultas especiales, de 1 a 7 p.m. Jesús del Monte 135, bajos, frente a la Quinta de Dependientes. Tratamientos modernos, con vacunas alemanas para curar la Gonorrea en 15 días, sean crónicas o mal curadas. Garantizamos que no quedan recogidas. Facilidades de pago. Impotencia y debilidad sexual piel y sífilis.

5 DENTISTAS.

GABINETE DENTAL COMPLETO, en el punto más céntrico de La Habana, y casa moderna. Se cede a compañero. Todos los días, de 8 a 12 m. Informes: Telf. A-9185.

DR. ALFREDO CARNOT
Cirujano Dentista. —Teniente Rey esquina a Mercaderes, altos. Teléfono: A-9310. Consultas diarias de 8 a.m. a 7 p.m.

PROFESIONALES

5 DENTISTAS.

6 COMADRONAS.

CONSUELO RUDA
Comadrona, ex interna de la casa de salud «La Balear». Muchos años de práctica. Consultas gratis. Belascoaín 74, altos, esquina a Jesús Peregrino. Telf. U-5824.

COMPRAS

9 CASAS.

COMPRO: HABANA, UNA PLANTA hasta calle Mazón, de $8.000; Vedado, hasta calle 29, de $8.000; repartos de $5.000. Reconozco hipotecas. Campanería. Aguiar 68. M-7785.

COMPRO CASA SOBRE 7,000 PESOS, en La Habana. No importa hipoteca. Sr. Soto, de 12 a 1 tarde: U-1822. Trato directo

COMPRO
Compro casa chica en barrio del Pilar, Jesús del Monte, Cerro, de $1,000 a $1,500. José Avila ,Mercado de Tacón 28, por Galiano. Telf. M-9468.

VEDADO: COMPRAMOS ESQUINA
Sombra, que esté de 12 para La Habana. Pagamos buen precio. Quintana e Hijo. Chacón 23: M-8182.

COMPRO VEDADO CHALET
de contado de las calles 6 a L, y de 25 a Línea de no ser en este radio no interesa, tiene que tener algún traspatio. Sr. Fernández, Obrapía 36. M-7430 y M-1506.

COMPRO CASA EN REPARTO CERca de la ciudad o doy en hipoteca por no más de $4.500, soy el comprador, no corredores. López Neira. Cárdenas Nro. 56, altos.

COMPRAMOS CASAS EN HABANA, Víbora y repartos, por encargo de clientes nuestros. Informes: O-Reilly 11, departamento 407: M-1072.

10 SOLARES.

COMPRO EN LAS PROXIMIDAdes del colegio Belén, un terreno para fabricar. E. Ruiz, teléfono M-1824.

12 ESTABLECIMIENTOS.

COMPRO HOTEL OCASA HUESPEdes no menos 30 habitaciones y de 3 a 4 años contrato, hasta $5,000 contado. Fernández, M-4396.

13 BOVEDAS Y PANTEONES

BOVEDA. DESEO UNA DE USO, con osario, prefiero trato con propietario. Informan Gloria Nro. 135, próximo a San Nicolás.

17 MUEBLES y PRENDAS

U-1800: COMPRO MUEBLES
Pianos, máquinas de coser y escribir, objetos de arte, plata, porcelana, bronce, libros, antigüedades, neveras, oficina completa, archivos y lámparas. Todo cuanto represente valor. «El Ras». U-1800.

M-2680: COMPRO ROPA
Zapatos señora y caballeros. Paga mucho; muebles, máquinas coser, escribir, baúles, maletas, libros, adornos, divisiones, mamparas. Liquido casas completas. Todo lo que usted quiera vender. Dragones 48. M-2680.

U-3322
ALQUILO Y COMPRO camas operados, sillas inválido, muebles de Clínicas, toda clase de aparatos médicos dentales. Casa Fernández, Neptuno 161 entre Escobar y Gervasio.

U-3637: COMPRO MUEBLES, PIANO máquinas de coser y escribir, burós, objetos de arte, lámparas, porcelanas, antigüedades, efectos eléctricos, alfombras, plata, cuadros. Pago bien, acudo enseguida. «Varadero», Telf. U-3637.

M-7084: COMPRO MUEBLES, MAquinas de coser y escribir, libros, objetos arte, lámparas, pianos, porcelanas, antigüedades, plata, alfombras, cuadros. Casas completas. Pago alto. Precio: M-7084.

Compramos:
Brillantes, platino, plata y oro.
BAHAMONDE Y CIA.,
(Desde 1893)
Amistad 94, casi esquina a San José.

A-8277 COMPRO MAQUINAS DE COser, máquinas de escribir, burós, archivos metálicos, prendas, objetos de arte, baúles, maletas, pianos, ropa de hombre. Llame A-8277

A-9003: COMPRO MUEBLES
LIQUIDO CASAS COMPLETAS
Objetos de arte, antigüedades, libros, vajillas, máquinas de coser y escribir, burós, etc., pianos, adornos de plata, porcelana y bronce. De oficina, todo. Operación rápida. Casa Núñez.

Compro M-9136

Muebles, máquinas de coser y escribir, contadoras vidrieras, equipajes, lámparas, radios, neveras y objetos de arte.
MUEBLES DE OFICINA EN GENERAL
Archivos metálicos cajas de hierro, divisiones, mamparas, cafés, fondas, barbería, molinos de café. Compro todo. Avise a esta casa. Tenemos gran surtido. Háganos una visita.
M-9136

A-8277. COMPRO MAQUINAS DE coser, máquinas de escribir, burós, archivos metálicos, prendas, objetos de arte, baúles, maletas, pianos, ropa de hombre. Llame al A-8277.

COMPRAS

17 MUEBLES y PRENDAS

U-6970: COMPRO MUEBLES, OBJEtos de arte, vajillas de porcelana y plata, máquinas coser, escribir, pianos, pianolas, todo lo que tenga por vender. Operación rápida. Dinero en mano. U-6970.

U-2530
COMPRO MUEBLES
De todas clases: objetos de arte, lámparas, adornos finos, etc.
PIANOS
Verticales y cuarto de cola, máquinas de coser y escribir, libros, vajillas bandejas de plata, etc. Pago bien. Negocio rápido: U-2530.

COMPRAMOS JOYAS
Antiguas y modernas, con brillantes, zafiros, rubíes y esmeraldas finas, oro, platino, plata y enchapes hasta en pedazos. Objetos de plata, bandejas juegos de café cubiertería u otros artículos. Rosarios de oro y plata, con cuentas de perlas, coral, amatistas, etc. Pagamos bien. Vamos a domicilio.
CARBALLAL Y HERMANOS,
San Rafael 138, entre Gervasio y Belascoaín. Telf. U-5744.

A-7795: CONPRO MUEBLES
De todas clases. Pagamos más que nadie. También vendemos, cambiamos y alquilamos. No venda sin antes hacer una llamada: A-7795. Vamos en el acto. «La Honradez», Máximo Gómez núm. 85.

U-5154: COMPRO MUEBLES
De todas clases. Pagamos más que nadie. También vendemos y cambiamos muebles y prendas. No venda sin antes hacer una llamada a Díaz y Chao. U-5154, Neptuno 197 y 200, esquina a Lucena.

19 LIBROS e IMPRESOS.

COMPRO LIBROS DE TODAS CLAses y en todas cantidades. Pago bien. Voy a domicilio. Diríjase a José Mari, librería La Escuela en Monte y Egido.

NECESITO LIBROS USADOS DE TOdas clases, compro cualquier cantidad. Llame teléfono M-9617, voy inmediatamente. Librería «Venecia», Obispo 82 casi esquina a Villegas, frente al café: M-9017.

COMPRO LIBROS DE TODAS CLAses y en todas cantidades. Pago bien. Voy a domicilio. Diríjase a José Mari, librería La Escuela en Monte y Egido.

NO REGALE SUS LIBROS ANTIguos, a librerías de viejo. La librería **ALBELA,** se los compra, pagándole más que nadie. Belascoaín casi esquina a San Rafael. Telf. U-5783

COMPRO MUEBLES: A-9100
Finos, corrientes, máquinas de coser, escribir, neveras, escritorios, libros, lámparas, loza, porcelanas. Casas completas. Pago más. M. Gómez 402. (Esquina Tejas).

Arrendamientos.

A-1 FINCAS RUSTICAS-URBANAS

BONITA, AMPLIA Y CONFORTAble vivienda campestre con un cuarto de caballería, muchos árboles buena carretera, a 12 kilómetros del Capitolio. Finca Mora Chica, kilómetro 11, Carretera Central, entrada carretera de Diezmero a San Miguel, 50 pesos mensuales. Telf. I-5695.

TOMO EN ARRENDAMIENTO, CASA inquilinato. Doy garantía a satisfacción. Me hago cargo de todos arreglos. Telf. M-5897. Ponte.

SE ALQUILA LUJOSA FINCA DE recreo «Santa Rosa», Caimito de Guayabal, kilómetro 4, carretera que va de la Central a Ceiba del Agua. Informan teléfono F-3016.

DOY EN ARRENDAMIENTO PREciosa finca a 15 kilómetros Capitolio, 2 tres cuartos caballerías, abundante agua, instalaciones, corrales, elegante chalet, 5 cuartos, 2 baños de lujo, frutales, palmas, 1 a 5 años contrato $60 mensuales. U-2269

A-2 ARRENDAMIENTOS VARIOS

SE DESEA ARRENDAR FINCA, PROvincia de La Habana o sus proximidades, de diez o más caballerías de buena tierra, con casa de vivienda, teniendo de dos a cuatro caballerías de hierba del paral, buenas aguadas y palmar. Prefiérese frente Carretera Central o cercanías. Informes: R. A., de 10 a 12 a. m., Calzada número 255, entre J. e I., Vedado.

REPARACIONES

42 MUEBLES y PRENDAS

¡Repare a tiempo su nevera!
Rionda, Esmaltados por calefacción eléctrica. Infanta 52 y medio, entre Desagüe y Benjumeda: U-3968.

REPARACIONES DE MUEBLES
CASA «CORO»
Barnizamos toda clase de muebles. Combinaciones de maderas, chapas y tapicería. Especialidad en colores. Limpieza de muebles a domicilio, Estrella 27, entre Aguila y Angeles.
Teléfono: M-2127.

TALLERES DE TAPICERIA Y PINturas finas de la mueblería García Espinosa. No pague su trabajo más que una sola vez. Mándelos a un taller de garantía, mejor trabajo y mejores precios, porque somos obreros directores y propietarios. San Rafael entre Aramburo y Soledad. Telf. U-1424. Nota: Hágase de un livingroom de brazos forrados de estilo clásicos o brazos de madera modernista. Aproveche ganga del que construye a sus manos.

GRAN TALLER DE TAPICERIA
¿Quiere usted hacerse, con poco dinero, de un juego estilo inglés? Pase por el taller de tapicería de Martínez, Rayo 43. Tapice sus muebles con telas importadas, a precios económicos. También doramos, barnizamos y reformamos toda clase de muebles. Trabajos garantizados: M-7872..

REPARAMOS SUS MUEBLES POR poco dinero, dejándolos nuevos. Casa Pardo: U-5761. Los modernizamos barnizamos a muñeca y esmaltamos «Duco». Pinturas mimbre a vapor y neveras. Tapicería en general. Azogamos espejos. Trabajos garantizados San Rafael número 130

VENTAS

48 CASAS

VENDO MAGNIFICA CASA MAMpostería sala, tres habitaciones, comedor, baño completo, cocina, dos patios, siete metros frente 22 fondo. Calle Quiroga media cuadra Calzada, no trato con corredores. Su dueño: Monte 367 barbería Alberto.

..CASA ANTIGUA VENDO EN LO más alto de la Víbora, con 572 varas de terreno. En ganga. Informan 10 de Octubre 817, véala de 3 a 5.

VENDO Y COMPRO CASAS Y FINcas rústicas. Vendo 2 casas en Lawton juntas o separadas, 2.500 y 3.000 pesos. Paula 12x40. Maloja cerca de Aguila 450 mts. Doy dinero en hipoteca. Habana y el campo. Telf. F-2313 de 12 a 1.

VENDO CASA MADERA Y TEJAS, pisos mosaicos, portal, sala, tres cuartos, comedor, cocina y patio solar 8x33 varas. Libre gravamen Santo Tomás 22. Precio: $650. Informan FO-7457. Real 146 Marianao.

VENTAS

48 CASAS

VERDADERA GANGA
Vendo en la Víbora casa moderna de mampostería, techos monolíticos, jardín, portal, sala, comedor, 2-1|4 con closets, baño de lujo, hall, cocina y servicio criados. Terreno 525 metros. Informes: I-3457.

NO COMPRE, FABRIQUE CON VALdés. I-6235. Hay que ver cómo fabrica en Arellano entre Luz y Pocito y está de 9 a 10 a.m. Casa de 3 cuartos por $1.500; tiene soloares y compra como negocio.

VENDO CASA MODERNA LO MEJOR de Almendares, frente tranvía, tiene cinco cuartos, teléfono FO-1426.

GRAN OCASION. EN $7,500 VENdo casa Víbora, San Frncisco, a cuadra y media calzada, tranvía, construcción moderna, toda citarón y medio, techos concreto, monolíticos, preparada recibir 3 pisos; 8x40 mts., portal, sala, saleta grande, cuatro cuartos, baño intercalado, jardín interior y gran traspatio. Dueño: Industria 15, bajos.

VEDADO
Lindo chalet, una planta, construcción moderna, monolítico, 3 cuartos, baño intercalado, closets, garage: $11,800, en 21 cerca de Seis: U-2269.

EN MARIANAO VENDO $400.00 TErreno con dos cuartos mampostería, pisos mosaicos y servicios, otro en $1,200.00 con cuatro accesorias, techos monolíticos, rentando $20. Informes Telf. FO-7140.

JOSE CAMPANERIA
Compro y vendo: chalets, casas, solares y fincas rústicas. Compro condominios y créditos hipotecarios moratoriados. Dinero para hipotecas en todas cantidades: Aguiar 68: M-7785.

Esquina: San Rafael, 2 plantas, moderna, 260 metros: $25,000; Animas, 3 plantas, moderna: $25,000; Concordia, 3 plantas, moderna: $30,000. Campanería, Aguiar 68: M-7785.

Esquina: San Miguel, 2 plantas, 4 casas, 480 metros: $43,000; Vapor, 3 plantas, 6 casas, monolíticas: sala, comedor, 3 cuartos, etc.: $22,000. Campanería, Aguiar 68: M-7785.

Monte, dos plantas, comercio, 450 metros, renta contrato: $230.00, en $36,000; San Rafael, dos plantas, 300 metros: sala, comedor, 5 cuartos, etc.: $16,000. Campanería, Aguiar 68: M-7785.

San Lázaro, cerca Prado, 3 plantas: $12,000; San Lázaro, 3 plantas, cerca Galiano; Consulado, 270 metros, moderna: $22,000; Consulado, 270 metros, antigua: $13,000. Campanería, Aguiar 68: M-7785.

Animas, cerca Galiano, 2 plantas, moderna: $12,000; Amistad, cerca Neptuno, 3 plantas moderna, renta 170 pesos, en $24,000; Crespo, una planta, 135 metros: $5,500. Campanería, Aguiar 68: M-7785.

Concordia, cerca Gervasio, dos plantas, sala, saleta, 4 cuartos, comedor, $12,000; Egido, cerca Sol una planta, 200 metros, comercio: $9,000; Lealtad, cerca Neptuno, 2 plantas: $13,500. Campanería, Aguiar 68: M-7785.

Casas baratas: Salud cerca Belascoaín: $5,000; Maloja, cerca Escobar: $4,000; Chávez, cerca Reina: $3,250; Carmen, cerca Escobar: $3,000; Clavel, cerca Belascoaín: $4,500, todas una planta, Campanería, Aguira 68: M-7785.

Vedado: calle 23, esquina de letra, chalet moderno, 900 metros: jardín, portal, sala, gabinete, comedor, garage, etc. Altos, terraza, 5 cuartos y baño: $35,000. Campanería, Aguiar 68: M-7785.

Vedado: calle C., cerca de 17, dos plantas independientes, con jardín, portal, sala, comedor, 3 cuartos, garage: $16,500; calle 17, cerca de 12, chalet con 5 cuartos, comedor y garage: $13,000. Campanería, Aguiar 68: M-7785.

Vedado: calle 23, cerca Paseo, una planta, 683 metros, 6 cuartos, comedor, garage: $22,000; calle 21, cerca B., una planta, 683 metros, 5 cuartos, garage: $25,000. Campanería, Aguiar 68: M-7785.

Vedado: calle 9, cerca Malecón, gran panorama, 2 plantas independientes, moderna, 725 metros, 5 cuartos, dos baños, garage: $30,000; calle 4 cerca 23, 2 plantas independientes: $30,000. Cmpanería, Aguiar 68: M-7785.

Vedado: calle B., una planta, moderna, 400 metros, 4 cuartos, comedor: $11,000; calle Baños, cerca 23, dos plantas, 4 casas 720 metros: $22,000. Campanría, Aguiar 68: M-7785

Vedado: calle C., cerca 23, una planta, 600 metros, moderna: $18,000; calle C., moderno chalet, altos: 5 cuartos; bajos: cuarto baño azul: $15,000. Campanería, Aguiar 68: M-7785.

Montoro, cerca de Carlos III, moderna: portal, sala, hall, dos cuartos, baño, comedor dos cuartos altos y terraza, renta $35.00, en $5,500. Facilidad pago. Campanería, Aguiar 68: M-7785.

Calzada Jesús del Monte, una planta, 700 varas, 6 cuartos, comedor, etc.: $10,000; Luis Estévez, cerca Calzada, residencia, 1,300 varas, una planta, seis cuartos, garage, etc.: $11,000. Campanería, Aguiar 68: M-7785.

Calzada Jesús del Monte, esquina, 690 metros, antigua: $7,000; otra, 380 metros, renta $40.00; en $6,000; Libertad, moderna renta $30.00, en $5,500. Campanería, Aguiar 68: M-7.85

Alturas de Almendares, cerca de Avenida de La Paz, moderna: jardín, portal, sala, hall, 4 cuartos, comedor y garage: $9.000. Otras más. Campanería, Aguiar 68: M-7785.

Cerro: calle Magnolia, cerca Calzada Buenos Aires, 280 metros, una planta, cuartería. Renta $37.00- Precio: $2.800. Campanería, Aguiar 68: M-7785.

$7.000, EDIFICIO QUE RENTA $140. Es una gran ganga. Informes: O-Reilly 11, departamento 407. M-1072.

VEDADO: VENDO GRAN RESIDENcia. Calle letra, esquina 15, fraile, terreno 1.500 metros, fabricación 800 metros, cantería, monolítica, una planta; jardines, portales, recibidor, sala, saleta, gabinete, hall, 7 cuartos, tres baños, comedor, 2 cuartos criados, garage dos máquinas. Hago cambio. Facilidades de pago. $50.000. Campanería. Aguiar 68. M-7785.

VENDO GRAN EDIFICIO DE ESQUIna, 5 plantas ;renta $600.00, en $75.000; otro, 4 plantas, renta $360.00 en $38.000; otro, 3 plantas, renta $120.00, en $11.500; otro, 2 plantas, con bodega, en $9.500; otro, 2 plantas, en $6.500; casa 3 plantas, renta $150, en $11.000. Dinero en hipotecas al 7 por ciento. Prado y Dragones, Café. M-4739. Yáñez.

VENDO GRAN CASA MODERNA PAra renta, de 2 plantas, con 12 departamentos, cerca de Monte; produce más del 15x100 libre; aproveche esta ganga en $10.000. Más informes y verla, señor Villazán. Angeles y Corrales. Se puede ver de 1 a 5.

POR VIAJE URGENTE, VENDO CAsa moderna en Santos Suárez, próximo al tranvía; portal, sala, 3|4, baño intercalado, comedor, servicio criados, garage; precio único: $4.600. Se dan facilidades, también se venden los muebles. Informa: Vallongo. Belascoaín 641.

VENDO TEJADILLO, AGUILA, REvillagigedo, Manrique, Concepción, Lawton, esquina, Guasabacoa, Santa Felicia y Guasabacoa, Herrera, Luco un solar una cuadra Calzada, mide 6 metros por 22 fondo medianeras; dueño: Aguila 272, Higinio González, 12 a 5.

VENDO MI CASA, SALUD No. 131 entre Belascoaín y Santiago, $2,850. Buena Ventura 32, entre Concepción y San Francisco, $2,300. Dueña en la misma.

SE VENDE MUY BARATA LA CASA Paz 37. Para verla de 3 a 5 de la tarde.

VENTAS

48 CASAS

GENIOS PROXIMO A PRADO: CAsa antigua, mide 6,48 frente en total 126 metros, precio último, $5,500; Apodaca, antigua, mide 6x24,144 metros, $5,000.00. San José, mide 6,40x 18,75, 120 metros. Fernández Hermo. Manzana de Gómez 453. M-2758.

VENDO CASA MAMPOSTERIA: SAla, recibidor, cuatro cuartos, cocina, baño; cerca de Monte, antes de Cuatro Caminos. Precio: $4,500.00. Informa: Dr. Lamelas. Habana 66. Trato directo.

ALVAREZ Y ROJAS CONSTRUCTORES: FO-3137
Vendemos, sin estrenar, amplia y lujosa residencia una planta, mucho confort. Fácil pago. Véala a todas horas: calle Ocho entre Primera y Tercera, reparto La Sierra.

SAN MIGUEL 2 PLANTAS
Residencia cerca de Galiano, mide 12 por 34, 850 metros de fabricación, 6 habitaciones, cada planta de 5 por 5, comedor de 6 por 5, 2 baños de lujo grande, sala y saleta de 12x5 y un cuarto alto, toda monolítica. José B. Fernández, Obrapía 36, M-7430 y M-1506

VENDO CASA MADERA
Santos Suárez, una cuadra de la Calzada, 205 metros terreno, piso mosaico, servicios modernos. Informan: Monte y Zulueta, café «Internacional». Soto, de 2 a 5.

LA SIERRA: SE VENDE CASA, cuatro habitaciones, una sola planta, moderna, muy bien situada. No corredores. Dueño: O-Reilly 11, departamento 403. Teléfono: A-6146 y F-4689.

ALMENDARES: CALLE 9, VENDO casa moderna, una planta: cinco cuartos, dos cuartos criados, etc., 650 metros terreno. Se da en $6,000. Guillermo del Monte, Habana 84: M-2474.

ALMENDARES: VENDO CASA, DOS plantas, calle 9, con 1,250 metros terreno, de lujo baños soberbios, garage, todas comodidades. Horrorosa ganga. Guillermo del Monte, Habana 84: M-2474.

$2,000: CASA EN LAWTON, MONOlítica, citarón; jardín, portal, sala, 2 cuartos, baño completo, comedor, cocina, patio. M-1072.

COLOSAL RESIDENCIA EN CALZAda de Jesús del Monte. Portal, sala, 7 cuartos, hall, baño completo, comedor, cocina, patio, entrada para garage. Tiene hipoteca moratoriada. Mide: 15x40. Precio: $9,300. M-1072.

ALMENDARES: HERMOSA RESIdencia: Jardín, portal, sala, hall, 3 cuartos, baño intercalado, comedor, pantry, cocina, patio, garage. $5,200. Es ganga. O-Reilly 11, Departamento 407. M-1072.

ALMENDARES: GRAN RESIDENCIA 2 plantas. Precio: $10,000. Tiene $7,000 en hipoteca moratoriada. Con $3,000 la compra. M-1072.

VENTA EN ALMENDARES
2 casas chicas $3.000-20. Otra Ampliación vale 15 en $1.000. I-5739. Venta negocio, casa regalada 5 cuartos, sala, comedor, $2.600. I-5739. Vendo Vedado calle 17, 20x40 a $30 metro. Casa antigua, no hay otra medida como esa, lugar regio. Fabrique su mansión. I-5739

ABEL RODRIGUEZ
CONTRATISTA FO-2212
Repartos Almendares, Sierra. Vendo varias casas recién terminadas, y próximas terminación 10 y 4a, 9 entre 4 y 6 12 y 11. Véalas.

VENDO SAN LAZARO ENTRE BElascoaín y Oquendo, casa dos plantas, 428 metros, renta $120, agua redimida; para fabricar o explotar. Precio 14.500 pesos. Informan: José Rodríguez. Dragones y Manrique, bodega.

GANGA
Parcelamos una esquina en la calle Belascoaín, en pequeños lotes, con el frente que se quiera: U-1363 y FO-3137

CASA EN PUNTO COMERCIAL
Vendemos esta casa en punto comercial. Mide 13 por 21, una planta, Calzada del Monte entre Tejas y Mercado, brisa. Avila y González, Mercado Tacón número 28, por Galiano. Telf. M-9468.

SE VENDE LA PRECIOSA CASA, San Lázaro número 76, entre Vista Alegre y Carmen, a una cuadra de la Calzada. en la Víbora, construcción de primera, de gran lujo. Compuesta de portal, sala, saleta corrida, cuatro cuartos saleta de comer al fondo, cocina, servicio de criados, baño intercalado de gran lujo: $7,500; 222 metros cuadrados de superficie. Informa su propietario: Francisco Torres. Pueden ver la casa, de 8 a 11 a. m., y de 1 y media a 5 p. m.

VENDO EN JESUS DEL MONTE, próximo a la Calzada, dos hermosas casas, una de S.S. 6 cuartos, baño, comedor doble servicios, patio, traspatio, $5.000, es nueva. La otra de P. S. 3 cuartos, comedor, baño etc, $3.000. Informa Vallongo, Belascoaín 641

VENDO EN SANTOS SUAREZ, PROximo al tranvía, un solar de 6 y medio por 38,96 con tres habitaciones de mampostería y dos de madera, renta $24.00, lo doy en $1.500. Informa: Vallongo. Belascoaín 641.

SE VENDE: MARQUES GONZALEZ número 105, entre Figuras y Benjumeda, preciosa casa, construcción de primera, de gran lujo, cuatro cuartos, baño intercalado de colores, servicio de criados, cocina para gas y carbón, calentador, etc., $7,500; 130 metros cuadrados de superficie. Informa su propietario: Francisco Torres, Aguiar número 65. Telf. A-7830. Pueden ver la casa, de 8 a 11 a. m., y de 1 y media a 5 p. m.

EN $9.500 SE VENDE CHALET de dos plantas independientes 400 metros. San Mariano 106 entre Heredia y Felipe Poey, Víbora. Informa su dueño en el mismo.

......EN EL CENTRO DE «LA SIErra», calle 3 casi esquina a 4, Se vende un precioso chalet de dos plantas sin estrenar, compuesto en planta baja de portal, hall, sala, comedor, cocina, pantry moderno, cuarto de criados, garage, cuarto de chauffeur, servicio de visitas y criados . jardines. En planta alta: cuatro cuartos grandes dos baños y pantry auxiar. Informes: Teléfonos F-3895 y M-2332

Fuentes y E Almendares
Se vende chalet, modelo de forma y decoración acabado de terminar: jardín japonés, sala con portal, comedor con terrazas, biblioteca, bar, cocina, pantry, cuarto de criados con servicio, garage, traspatio con lavadero, en los bajos. Altos: con cuatro grandes cuartos, dos terrazas, baño completo de color, de lujo, closet y hall. Puede verse a todas horas. Precio reducido.
Telf. M-2863.

MANUEL CORREA
Compra y venta
De casas, solares, fincas rústicas e hipotecas.
Dinero sobre panteones, condominis, con garantía.
Campanario 90, bajos, A-6836

APROVECHE ESTA OPORTUNIdad. Vendo tres casas y esquina bodega con cerca de 800 metros terreno en el Cerro.. Para más informes: Miguel Pomar, Obrapía Nro 105 teléfono M-2434.

VENTAS

48 CASAS

SE VENDE PRECIOSA CASA: JARdín, sala, recibidor, 3 cuartos, comedor, baño intercalado, cocina, cuarto y servicio de criados, patio y traspatio. Entrada independiente: $4,500. Milagros número 122 entre Porvenir y Octava, Víbora. Verse a todas horas.

CALLE CONCEPCION Y GENERAL LEE
QUEMADOS DE MARIANAO
(Inmediatos a Ciudad Militar)
Se venden chalecitos independientes, acabados construir, modernos, sólidos, techos monolíticos, todo cielo raso: jardín, portal, sala, comedor, dos grandes cuartos, baño completo intercalado, cocina azulejeada y agua caliente, lavadero en traspatio, lude verse a todas horas. Precios reducidos. Ruta 32 y Tranbús V-1.
M 2863.

VENDO CASA EN DUREGE, SANtos Suárez, Renta $70.00, trato directo, Fabián, teléfono F-4480 únicamente de 6 a 7 y media p.m.

SE VENDE UNA CASITA INTERIOR, de mampostería, fabricación de primera, tres cuartos, baño intercalado, cocina y portal en menos de la mitad de su precio. Se cede contrato. Consulado entre E. y D., Almendarez. Informes, en la misma: José Fuentes.

VENDO CASA MODERNA TODA DEcorada en ampliación Almendares, esquina, cuatro habitaciones, numerosas comodidades. Por su precio no encontrará nada igual. Trato directo. Informes A-7729 Serrano.

VENDO CASAS: REPARTO MIRAmar. Tercera Avenida esquina a 6 También hermoso chalet, frente playa Club Deportivo: otra, Avenida Bruselas, reparto Kohly. Administramos casas. Fomento y Fabricación, Aguiar 106: M-7245.

$2.200 VENDO CASA CHICA REparto Las Cañas, portal, sala, saleta, dos cuartos, cocina y servicios. Toda de cielo raso. Informan en: Infanta Nro. 60, esquina a Velarde, Las Cañas, Cerro. Trato directo con comprador. Dueño: José B. Bermúdez teléfono FO-1492

¡¡GANGAZO!!
Santos Suárez, moderna, jardín, portal sala, hall, 5 cuartos, comedor, traspatio, etc., $2,500 contado, $2,000 pagar en 60 meses; otra, portal, 3 cuartos: $1,000 contado, $600.00 deber, Prado 19: M-6513.

VEDADO: CALLE 23, ESQUINA A 10. Vendo esquina con alguna renta. Construcción mampostería. Altos vivienda y bajos establecimiento. Informan en la misma, satrería.

VENDO CASA MAMPOSTERIA, ANtigua, grande, 16 por 39 metros, una cuadra Calzada Cerro. Títulos limpios. Dueña: Estrada Palma número 463, casi esquina a Juan Delgado, Santos Suárez.

REPARTO LA SIERRA
Vendo lujosísimo palacete, sin estrenar, modernísimo, 4 amplios dormitorios, 2 baños de primera, cuarto criados, garage. Precio: $16.000 con facilidades. Otros: 4 dormitorios, planta alta: $12.000; otro: $7.000; otro 5 dormitorios: $7.000; otro, próximo al cine «Rívoli»: $9.000; otro, 2 plantas, $13.000; en Ampliación, 2 más, con 3 dormitorios, lujoso baño y garage; $5.500, mitad contado y resto a plazos cómodos. Véalos a todas horas, calle 9 y 12 reparto Almendares, oficinas Sr. Alpendre. FO-2542.

GANGA: $2,800, CASA EN MANRIque, antigua, dos cuartos, sala, comedor cocina servicio. Mide 5.20 por 15. Manzana de Gómez 562: M-6591.

SE VENDEN DOS CHALETS DE altos y bajos en 28 y 29 a $8.000 cada uno. Manzana Gómez 264.

SE VENDE EN AMPLIACION DE Almendares Avenida 10 entre la calle 12 y 13, una casa chica, moderna

VENDO CASA COMPUESTA DE DOS plantas, Benjumeda Nro. 54 entre Marqués González y Oquendo con sala y saleta completamente decorados y columnas de escayola, también 3 habitaciones, cocina y servicios, patio con galería. Precio $11.500. Trato directo. Puede verse de 12 a 4 p.m.

VENDO CASA AGUILA ENTRE ANImas y Trocadero, moderna 3 plantas y Crespo entre Trocadero y Colón, 2 plantas. Informa M. Rodríguez, Muralla 23. M-6005 de 8 a 10 a. m. y de 1 y media a 3 p.m.

Precio de ganga
VENDO
JESUS DEL MONTE 417
Casa de mampostería, azotea y tejas, 530 metros planos de superficie. Compuesta de sala, saleta, un salón corrido de 4.20 por 17 metros, dos cuartos, cocina de gas, dos baños con servicios completos y un hermoso sótano. Unica oportunidad. Escríbanos y gustosamente lo atenderemos. Informes: Calle F. número 34, Vedado, Habana. Oficina de Inversiones.

VENDO DOS CASAS JUNTAS, EN $1,700, mampostería, portal, sala, 3 cuartos, cocina, patio y servicios. Hernández número 5, P. Grandes, próxima a cervecería La Polar. Informes: Soledad 46. Telf. U-7057.

FONOLLAR Y COMPAÑIA
Propietarios, pídanos presupuestos para residencias, reformas reparaciones, nuestros precios inalterables, reducimos utilidades. Llame: FO-2856, antes firmar contratos, llamadnos, damos facilidades vendemos dos residencias $3:500 fábrica nueva.

CERCA DE LA UNIVERSIDAD SE vende la casa de una planta Mazón Nro. 30 con garage, cuatro cuartos, tres baños, dos patios, toda de citarón y techos monolíticos. Propia para familia de gusto. Informan en la misma.

VENDEMOS CHALET LUJOSO, AVEnida Primera, Miramar, frente a la playa Club Deportivo; otro, Avenida Bruselas entre Londres y New York, frente al Bosque de La Habana. Administramos casas. Fomento y fabricación, Aguiar 106: M-7245.

INVERSIONES RAPIDAS
Solvencia moral y económica, véame o llámeme sin compromiso de ninguna clase para usted; vendo compro casa y solares, dinero en hipoteca en Habana y Repartos. Mucha reserva, prontitud y honradez en las operaciones. Informa Victoriano Alvarez. FO-3786

49 SOLARES

VENDO EN ARELLANO LA MEJOR esquina 830 pesos; Juan B. Zayas y Carmen 59x59, fracciono 10x20, 30, 40 etc. Lawton frente al carro, 7 por 24, 252 pesos, esquina a 2 pesos. Batista 10x33 frente al carro a 2 pesos. I-6235.

EN MIRAMAR SE VENDE UN SOlar, completo, 1,251 varas, acera de sombra, situado en la calle 8, entre Primera y Tercera, rodeado de residencias, cerca del Deportivo Hornedo. Precio: $3.25 la vara. Informes: Teléfonos A-2155. A-2156.

VEDADO. VENDO EN DIEZ Y siete esquina a Catorce un terreno de 22 y medio metros por 25 con cimentación y reja de hierro, en 7 mil pesos. Sr. Colomenares. Oficios Nro. 18.

REPARTO «LA PLAYA». VENDO varios solares céntricamente situados que doy baratos y con facilidades de pago. Informes José Colmenares. Oficios Nro. 18.

VENTAS

49 SOLARES

REPARTO MIRAMAR. VENDO EN calle Dos entre Primera y Tercera Avenida frente al Casino Deportivo tres solares con 1.252.00 varas cada uno a $3.25 vara, dando facilidades de pago. José Colmenares. Oficios Nro. 18.

SOLAR EN LA SIERRA, A $2.50 VAra. También vendemos en Habana, Vedado y Víbora, solares de todos precios y medidas. O-Reilly 11, departamento 407: M-1072.

OPORTUNIDAD: EN $335 PARCELA en Lawton, frente al tranvía, brisa 16 entre A y B, mide 7x24 varas; otra 6x24 en 280 pesos, mitad contado. Dueño: F-4232.

ULTIMOS SOLARES Y CASAS SIN estrenar Almendares 10x45, alturas 18 por 48, ampliación frente Iglesia, 12x47 Sierra 12 por 47. Verlos Telf. FO-1097 una a cinco.

AVENIDA DE CARLOS III VENdo entre Soledad y Castillejos, solar de 40 por 40 metros con fondo a la calle Pocito, ideal para casa de apartamentos, cine, colegio, clínica o industria. Precio de situación y facilidades de pago. Colmenares, Oficios Nro. 18

SANTOS SUAREZ: ESQUINA FRAIle, Dolores y San Bernardino, mide 13x35, también parcela de 10x13, y de 15x13, $3 vara. Sr. González. O-Reilly 26. M-7774. M-2602.

TERRENOS PARA FABRICAR: INfanta, dos parcelas, una mide 12,60 x20; otra 13,97x23,50 metros, próximas a San Lázaro. Calle de Hospital, 12x 29 metros, San Lázaro, 9x26 metros. Vapor, 10,80x18. Gervasio, 7x23 metros. Lucena, 6x25. Fernández Hermo. Manzana de Gómez 453. M-2758.

PARCELAS VEDADO: CALLE 19, mide 17x73 metros. Calle 14, mide 13x22,66. Calle 16, mide 13x22,66. Calle 5ta., 14x22,66. Calle 11, mide 25x 22,66. Calle 11, mide 16,27x22,66. Precio razonable. Fernández Hermo. Manzana de Gómez 453. M-2758.

NICANOR DEL CAMPO, SEGUNDA esquina brisa, 23x33 igual a 750 varas, frente a Línea. Precio $2,800.00. Fernández Hermo. Manzana de Gómez 453. M-2758.

AVENIDA SANTA CATALINA Y SOla, solar, mide 23,58x23.58, $5 vara. También Santa Catalina y D-Strampes, 32,29, $6.25 vara. También D-Strampes entre San Mariano y Sta. Catalina, 14x23.58 y 12x23.58, $5.50 vara. Marrero. M-7774.

GANGA UNICA: LOMA DEL MAZO calle Patrocinio y José A. Saco. Dos solares, miden 11.80x50 y 13.15x50, $1.50 vara. Lo más alto, saludable de la ciudad. Dueño: Sr. González. O-Reilly 26. Teléfono M-2602. M-7774.

LEA ESTA GANGA: FRENTE CHAlets Barraqué, punto alto, dos cuadras Calzada Columbia, una doble línea tranvía, parcela de 10x43.63. Precio $1.000. Lotes de mayor medida si desea. Señor González. O-Reilly 26. M-7774. M-2602.

SE VENDE PRECIOSO SOLAR EN el Vedado; 10 varas frente por 20 de fondo, en la sombra; 26 y 23; informa su dueño: I-5924.

ALTURAS RIO ALMENDARES: SOlar, frente Avenida Paz, próximo a Calzada, 17.20x43, $5.50 vara. También frente Calzada Columbia, varios solares desde $3.75 vara. Marrero, Aguiar 27. M-7774.

GANGA: SOLAR, CALLE SAN MIguel y Mazón, próximo Universidad, punto alto, rodeado magníficas casas, mide 13,50x36.50, $15 metro. Propio para buena residencia o casa apartamentos. Marrero: M-7774.

REPARTO MIRAMAR: PARCELA calle Seis entre Primera y Tercera Avenida, sombra, 14x29.48. Precio: $1,650.00. También Esquina, 29.48x24. 31, $4 vara. Sr. González. O-Reilly 26. M-2602. M-7774.

SOLAR, A $3.50 VARA
Vendemos solar, 12 por 40, llano y firme, cuadra y media Toyo, buen lugar. Avila y González, Mercado de Tacón 28, por Galiano: M-9468.

REPARTOS MIRAMAR, ALTURAS Almendares, Kohly, Vedado, muchas parcelas, 12x25, 15x35, Mayía Rodríguez, Carmen 14x22, otros. Fincas. Casa 3 cuartos Vedado, $8.500. Lawton $1.000. Hurtado. U-1405

SE VENDE UN TERRENO EN FORma de L con frente a la cale Calzada y a la calle L Vedado, con 1730 metros de superficie propio edificar apartamentos. Informes su dueño: FO-1254.

SE VENDE LA MEJOR ESQUINA de fraile del Vedado: calle 23 esquina a Baños, 22.66 metros por la calle 23 y 36 metros por la calle de Baños, a 35 pesos el metro. Tiene la cloaca a dos metros y 50 centímetros de profundidad, circunstancia que permite sótanos para garage y demás servicios. Informa su propietario: Francisco Torres, Aguiar número 65. Telf. A-7830.

REPARTO MENDOZA, VIBORA, SE vende el solar de esquina de Santa Catalina y Cortina, 24.1|4, caras frente por 23.58 fondo. Trato con el dueño. Muralla 78.

VENDO SOLAR, REPARTO AMPLIAción Almendares: Sexta esquina Trece a la que hace esquina 23 varas de frente por 46 de fondo, 1,058 varas planas, títulos limpios, sin gravámen. Precio de ocasión. Informes: Leyte-Vidal. M-2222

VENDEMOS SOLAR EN EL VEDADO
Calle J. esquina a Once, con casas modernas a ambos lados. Tranvías y guaguas a una cuadra. Mide 22 metros por 36. Se puede parcelar.
MENDOZA Y CIA.,
Obispo 63.

SE VENDE EN LA TERCERA PARte de su valor solar en los Pinos, situalo en la principal avenida, mide 13x46 varas se da en $500, 11 Nro. 405 entre F y G, Vedado.

EN SANTOS SUAREZ, TERRENO DE 10 por 31.90 con casa de madera, tranvías y guaguas por la esquina poco contado, resto con comodidades San Bernardino y Paz. Pedro I-7377

SE VENDE TERRENO CALLE 25 ENtre 24 y 26, de 16.52 por 31.24 vs. con una nave construida, a $6.00 vara contando Nave Manzana Gómez Nro. 264.

SE VENDEN SOLARES Y LOTES terreno, Reparto Kohly, Alturas desde $3 vara, También en el Vedado, calles 25, 27, 28, 29, 30 y 32 desde $4.00 vara. Manzana Gómez 264.

POR NECESITAR DINERO VENDO solar de mi propiedad en lo mejor de Ampliación de Almendares, mide 1250 metros frente a doble línea es un regalo. Informan F-6131. Polo.

50 FINCAS RUSTICAS

FINQUITAS RECREO,
De un cuarto caballería con frente a carretera, frutales, desde $1.000 hasta $3 500, con casa véalas U-2269

FINQUITAS: CARRETERA ARROYO Naranjo, 53.000 metros. Pozo, $2,000. En San Francisco, una cuadra Carretera Central, 40.000 metros, $2.500. No hay casa. Campanería. Aguiar 68. M-7785.

VENTA FINCA UN KILOMETRO carretera Alquízar a San Antonio de los Baños, once caballerías, dos bateyes, magníficas casas, cuatro pozos, mil palmas aguada. Precio 25 mil pesos. Dirigirse a Remberto Guzmán. Apartado 23. Güira de Melena.

FINCA RECREO: 12 KILOMETROS Parque Central. Carretera Arroyo Arenas frente San Souci. Costó 35.000 pesos. Precio ganga: $10.000. Facilidades pago. Cambio por casas o solares. Marrero. M-7774.

VENTAS

50 FINCAS RUSTICAS

LOTES PARA FINCAS RECREO: Frente Carretera Central, Arroyo Arenas, Punta Brava, Curva Cantarrana, desde diez mil metros, lo que desee, desde 40 cts. Marrero. M-7774.

SE VENDE LUJOSA FINCA DE REcreo «Santa Rosa», Caimito del Guayabal, kilmetro 4 carretera que va de la Central a Ceiba del Agua. Informan teléfono F-3016.

1 CAB. MANAGUA, $1.200-00
Vendo finca 1 caballería pintoresco balcón sobre el valle de Managua, cercada de piedra, pozo muy fértil a 500 metros carretera, 21 kilómetros Capitolio. U-2269

FINCAS RUSTICAS: VENDO VARIAS desde media caballería, en adelante. Precios convencionales. Sotelo López, calle Sol número 4, Arroyo Arenas.

TRES CABALLERIAS: $3,500, JUNto al mar, haciendo una península, con bonita playa. De Habana sobre 60 kilómetros, con entrada auto, desde la carretera. Propia para club, sociedad u hombre de gusto, etc. Terreno cultivo, aguacates, mangos, cocos, palmar. Lugar alto, saludable. Bonita vista panorámica. Hay siembras: yuca, maíz, malanga, apreciándose la bondad del terreno. Benítez, Carlos III número 12, edificio Providencia, de 12 a 3.

51 ESTABLECIMIENTOS

EN LO MEJOR DE LA HABANA SE vende vidriera de tabacos y quincallas. Trato directo con el dueño. Bar Tampa, Neptuno 2.

CERCA NEPTUNO, PRADO, LUGAR inmejorable, por asuntos de familia no poderlo atender, vendo gran establecimiento víveres, cantina, No paga alquiler. Acepto oferta razonable. Consulado 49. M-8869.

VENDO MI ESTACION DE GASOLIna mucha venta al día. Infanta Nro. 107 esquina a Llinás, Sr. Rafael Rodríguez.

FARMACIA SITUADA EN BUEN LUgar de la Habana, bien surtida, mucha venta, regalamos en $3,000. Informes: M-1072. No corredores.

VENDO GRAN FABRICA DE CHOrizos, $5.500. Fábrica de manteca, $5.000. Fábrica de chocolate, $2.500; otra, $1.500. Hotel, 62 habitaciones $6.500; otro, $9.000. Casa de huéspedes, $850; otra, $1,200; otra, $1.600. Arriendo gran café bar. Arriendo gran hotel. Solicito socio para gran cine. Otro para café bar; otro para bodega; otro para panadería y víveres; otro para gran tostadero de café. Prado y Dragones. Café. Yáñez. M-4739.

VENDO CASA HUESPEDES GALIAno 25 habitaciones, $1.600. Belascoaín, 10 habitaciones, $800. Reina, 15 habitaciones, $1.300. Hotel, 50 apartamentos, $10.000, todas con ventajosos contratos y situadas en calles comerciales. Más informes: Fernández. Café «Independencia». Belascoaín y Reina. M-4396.

VIDRIERAS TABACOS, CIGARROS, quincalla, vendo varias. Calle Belascoaín, $2.800; Reina, $1.000; Monte $500; Galiano, $1.600; Zulueta, $200, todas en esquinas importantes, buenos contratos y pocos gastos. Véame. Café «Independencia». Belascoaín y Reina.

CAFE RESTAURANT, EN CALZADA, del mismo dueño hace 1 años, gran cantina, lugar industrial, no paga alquiler; precio $2.800; vende $40 diarios. Igual acepto socio activo y de referencias, con poco capital. No deudas. Fernández. Café «Independencia». Belascoaín y Reina.

BODEGA-BAR ESQUINA CENTRO Habana, antigua, acreditada, hace $2,000 venta mensual, mucha cantina, negocio positivo y estable. A comprador en disposición de negocio, $8.000, facilidades pago. Fernández. Café «Independencia». Belascoaín y Reina.

VENDO GRAN BODEGA, BARRIO Colón, sola en esquina, extensa barriada, una cuadra Prado: $1,800; otra, San Lázaro, sola esquina, alquiler: $20.00, amplio contrato: $1,700, casa para familia; otra, barrio Jesús María, una cuadra Monte, amplio contrato, alquiler $30.00, casa para familia; otra, Calzada Jesúsú del Monte, sola esquina: $14.00 alquiler, casa para familia. Informes: **Carballo, café «La Diana», de 2 a 5, Reina y Aguila.**

GRAN CAFE «CENTRAL». CALLE Obispo, $3.000 por la mitad de su precio; gran vidriera tabacos y cigarros. Parque Central, venta diaria $25. Garantizado. Lnformes: Carballo. Café «La Diana». Reina y Aguila.

SE VENDE UN CAFE-CANTINA POR enfermedad de su dueño, tiene juego de dominó y también una caseta con una guarapera, buena renta, está situada en San Francisco y 9a, Reparto Lawton..

LECHERIA SITIO MAS COMERCIAL esta capital propio para agregarle cantina de licores por la gran cantidad de público que allí afluye, espacioso local $1.700. Cuenya, Monte y Somerueloss, café.

CON 500 PESOS CONTADO VENDO café lechería moderno, con $300, un Tostadero café con venta propia, con 250 una cafésicola en Calzada. Villegas y Teniente Rey, vidriera café Alfredo.

BOTICA: SE VENDE UNA PEQUEña, pero surtida. Colón 36, informan.

SE VENDE CAFE LECHERIA BUEN punto y buena venta, informan San Miguel y San Francisco, café.

VENDO BODEGA EN 800 PESOS, sola en esquina; alquilo otra, en Calzada, con armatostes nuevos; y vendo casa inquilinato, en 700 pesos, con 100 habitaciones. Informes: Galiano 125, García.

VENDO HOTEL: 80 HABITACIOnes, con baño: $10,000, lo mejor de La Habana; y 6 grandes casas de huéspedes, las mejores de La Habana; y vendo propiedad, 2 plantas, por establecimiento. Renta 94 pesos. Galiano 125, García.

CAFE-LECHERIA, CON $60.00 DE venta diarios, largo contrato y alquiler mínimo, en la mejor calle de la Ciudad, para el giro. Se desea vender en buen precio y con facilidades rápidamente. Informan en Príncipe 47, de 2 a 6 de la tarde. Si no es comprador, no nos haga perder tiempo.

TRASPASO DE CONTRATO DE UNA casa de Modas y liquidación de existencias. Amistad Nro. 54.

VENDO BODEGUITA $650 BUENAvista buen punto poco alquiler mucho porvenir, es ganga para principiantes y necesito socio con 700 pesos. Informan: FO-1097, de 1 a 5.

OPORTUNIDAD: VENDO CAFEcantina, con fuente de soda y fonda, magnífica venta. No paga alquiler, por tener vivienda. Facilidades de pago. Trato directo con su dueño. Monte 413.

SE VENDE UN ALMACEN DE VINOS importados de España y Francia, camión de marca registrada, por 15 años, mucho crédito. Existencias por 3,000 pesos, gran cantidad de vinos en el puerto. Gran negocio para el que quiera establecerse. Se vende por no poderlo atender su dueño, por otros negocios. Para informes: Siglo XX. Rufino Menéndez.

GANGA. SE VENDE UNA CASA COmida con buena marchantería en punto céntrico, buena oportunidad. Amistad 15, altos. Informa Carral.

LECHERIA: VENDO DE ESQUINA, poco alquiler, con vivienda. Si usted conoce el giro, comprará. No se engaña. Admito corredor. Informes: Aguila y Zanja, vidriera de Luis.

VENDO IMPRENTA ACREDITADA, dentro de La Habana. Está completa. Contado: $3.000. No trato con corredores. Informa dueña: Sra. Teresa, Santa Emilia 310, Santos Suárez.

M.E.C.D. 2016

VENTAS

51 ESTABLECIMIENTOS

TOSTADERO DE CAFE. SE VENde en $1,300 el tostadero «Rokal», situado en Jesús del Monte Nro. 329 (entre Santa Emilia y Pamplona) Informan en el mismo.

52 BOVEDAS y PANTEONES

BOVEDA Y OSARIO, CONTRAMARco mármol y tapa mármol, en 150 pesos; bóveda en cuartón Obispado, frente, marco y contramarco y tapas de seis, en $330.00. Félix Rodríguez: F-6258.

PANTEON DOS BOVEDAS, PAREDES concreto, tapas mármol 8 centímetros, marco de cuatro y contramarco y frente, en $360.00; bóveda martillo, con banco, marco y contramarco mármol y tapa de seis, en $240.00. Félix Rodríguez: 12 número 229. Telf. F-6258

53 AUTOMOVILES y ACCESR.

CHRYSLER 1936, SEDAN, CUATRO puertas, cinco pasajeros como nuevo, vende diplomático por ausentarse, al contado. Hotel Presidente, Room 714, de 2 a 4 de la tarde. Teléfono: F-6622

SE VENDE STUDEBAKER DEL 37 en perfectas condiciones, 500 kilómetros recorrido se da barato al contado. Informan Tamarindo Nro. 49 viuda de García.

STUDEBAKER 35, RADIO Y MAleta $189, resto plazos. La Salle 7 pasajeros: $220; Ford 33: $390; cuña Ford 29, $150; Ford 35, $550; hago cambios. Reiha 24. M-4366. Braña.

VENDO GUAGUA Y NUMERO BUEna ruta. Véame Campanario 23, de 11 a 1 pasado meridiano.

BOLSA CARROS DE USO
ARBOL SECO ESQUINA DESAGUE

Tenemos los mejores automóviles y camiones de uso, al más bajo precio, con facilidades de pago. Sedanes Ford, camiones Ford, Sedanes Chevrolet, camiones Chevrolet y muchos de otras marcas. Compre el suyo hoy.

SE VENDE LA MEJOR CUÑA QUE rueda en la Habana, casi nueva, muy barata. Se puede ver e informan en el Garage Buick. Calle San Pablo y Línea, Cerro.

SE VENDE CUÑA FORD V-8, DEL 37, con cinco gomas nuevas, ajustada de mecánica. Está flamante. Se da muy barata. Informes: Telf. M-8438. S. Rodríguez.

VENDO CHEVROLET 34; 4 PUERtas, 6 ruedas. Ford 32; dos puertas. Marquetti 30, abierto. Vea estas gangas; le tomo su carro. 23 entre 12 y 14; Garage. Pregunte Cecilio.

VENDO AUTOMOVIL DODGE SEdán cuatro puertas. Precio: $250.00, mitad contado, resto a plazos. A. Solís. Compostela 50, entre Obispo y Obrapía: M-2751.

SE VENDE UNA CUÑA OKLAND, muy barata, puede verse de 8 a 12 y Studebaker 5 pasajeros. Calle 12 entre 5 y 7 avenidas Reparto Miramar.

LOS MEJORES CARROS DE USO, que usted puede comprar: Lincoln Zephyr, 36 y 37, se venden con facilidades de pago y en perfectas condiciones mecánicas. Auto Mundial, S. A., Agencia Lincoln, 23 y 10. Pregunte por Alejandro Sobrino: F-5518.

SE VENDEN BARATO DOS CAMIOnes marca Ford, de carrocería cerrada, propios para reparto. También un ventilador grande, eléctrico. Informes: Lombillo No. 1, Cerro.

GANGA

Un Packard 120, de 1937, y de lujo. Grandes facilidades de pago. Auto Mundial S. A., Agencia Lincoln, 23 y 10. Pregunte por Antonio Ceballos: F-5518.

GRAN OPORTUNIDAD

Se vende con facilidades de pago, Buick 1937, como nuevo. Auto Mundial, S. A., Agencia Lincoln, 23 y 10. Pregunte por J. M. Otero: F-5518.

OLDSMOBILE, 1934, 35; 6 CILINdros, 4 puertas, ventanas giratorias, baúl, negro-pintura fábrica, 5 gomas nuevas. Verse desde lunes. Garage de Belén, Compostela entre Luz y Acosta.

VENDO PACKARD 28, TURISMO; 6-7 pasajeros, completo de todo; $400. Chevrolet 33, de lujo, pintura fábrica, ruedas laterales, como nuevo, lo más económico. $450. Príncipe Hospital, Garage. M. Alvarez.

CAMION ESTACAS, FORD V 8, LISto para trabajar, chapa, gomas todas en magníficas condiciones, ganga de la semana de Liquidación. Agencia Ford de Luyanó.

CHASSIS FORD MEDIA TONELAda para montar carrocería criolla, completamente nuevo, del año 36, se quedó de modelo. Agencia Ford Luyanó. Concha y Pedro Pernas.

SE VENDE CAMION REPARTO CHEvrolet 28. Agua Dulce y Flores Garage Rabelo.

SE VENDE UN FORD DEL 31 EN perfectas condiciones, propio para tabaco o tintorería. Véalo Llinás y Subirana, Garage.

SE VENDE PACKARD 7 PASAJEros perfecto estado. Informan: Zanja 73. Garage «Central.

REGALAMOS FORD 30, 4 PUERTAS durante próxima semana liquidaremos aceptando cualquier oferta. Los carros usados obligados llegada carro nuevo, modelo Ford Agencia Ford Luyanó. Concha y Pedro Pernas

PISA Y CORRE (OMNIBUS) DE 10 pasajeros, Ford V-8 4 cilindros. Son gangas de «La Semana de Liquidación». Agencia Ford de Luyanó. Concha y Pedro Pernas.

SEDAN 4 PUERTAS FORD DE 1931 completamente reconstruido. Otro Sedan Ford de 2 puertas, facilidades de pagos. Agencia Ford Luyanó. Concha y Pedro Pernas.

SE VENDE UN FORD DEL 31, DE cuatro puertas, cuatro cilindros, como acabado de salir de fábrica. Equipado con seis ruedas de alambre de 16 pulgadas y seis gomas sin estrenar. Neptuno 205-A., entre Lucena y Marqués González.

CUÑA CABRIOLET CHEVROLET, del 32, en perfecto estado mecánico. Se vende barata. Informes: Telf. U-5047, de 2 a 6 p. m.

FORD, CUATRO PUERTAS, DEL 31, perfecto de mecánica, corrocería y pintura, seis gomas grandes. Se vende en $350.00. Informes: Telf. U-5047 de 2 a 6 p. m.

CHASSIS 157 PULGADAS FORD DEL 34 completamente reconstruido en nuestros talleres gomas nuevas. Muchas facilidades de pago. Agencia Ford Luyanó. Concha y Pedro Pernas

VENDO FORD 33 A 34, 4 CILINdros, 4 puertas, cerrado, está como nuevo de todo, se garantiza. Habana y Amargura Pedro, teléfono M-9388

DILIGENCIA FORD 1935, EN PERfecto estado. Ha sido muy poco usada. Se vende muy barata y con facilidades de pago. Agencia Ford de Marianao.

TRAIGANOS SU CARRO USADO COmo entrada y sin efectivo, le daremos otro carro usado más moderno a pagar con amplias facilidades. Un automóvil más moderno tiene menos gastos de mantenimiento. J. Ulloa y Cía. Prado 5.

VENTAS

53 AUTOMOVILES y ACCESR.

LA TASACION DE J ULLOA Y CIA. por su automóvil usado no es ficticia, lo mismo si usted compra otro carro usado que si lo compra nuevo. Su carro le servirá como efectivo de entrada para comprarnos uno usado o nuevo. Prado 5. la casa de los carros usados baratos.

CARROCERIA PULLMAN, PARA GUAgua, asientos en buen estado. Se vende barata, pues no se necesita. Agencia Ford de Marianao.

SEDAN FORD, CUATRO PUERTAS, 1930, en perfecto estado. Se vende a precio de oportunidad. Agencia Ford de Marianao.

CHASSIS FORD 1934, PARA CAMION de carga, reparado y revisado, de toda confianza. Se vende barato y con facilidades de pago. Agencia Ford de Marianao.

AUTOS DE USO

1936 Buick Sedán con baúl.
1936 Pontiac Sedán, con baúl.
1936 Ford Sedán, baúl, radio.
1935 Chevrolet Sedán, baúl, 6 ruedas.
1935 Ford dos y cuatro puertas.
1931 Ford dos puertas.
1929 Ford cuatro puertas.

Muchos más de todos tipos y precios. Grandes facilidades de pago.

AGENCIA "PONTIAC"
Marina núm. 64,
(frente al Torreón).

54 MAQUINARIAS

TOSTADORES DE CAFE. —TOSTAdor de bola, alemán de 23 kilos, de capacidad nuevo, para leña o carbón. Tostador eléctrico Hobart de 15 libras, friador circular reconstruido. Clasificadora alemana de café. Tostador alemán Eymerich de 60 kilos, de uso, se entrega revisado. Amasadora italiana para panadería pequeña. Sobadora idem con sus trasmisiones, precio económico; Sobadora alemana cilindros 16x4, revisada, precio muy bajo. Motor Century monofásico 110?220 1½ H. P. revisado, molino Steiner. ½ H. P., muele libra medio minuto, revisado, corriente 110-220; Molino Universal, 1-6 H. H. corriente 110, revisado; caja caudales 1¾ metro altura por 1 y cuarto ancho, bomba gasolina Bowser, tanque 10 galones, de vidrio, Ramón Vinjoy Ave. Menocal y Carlos III, Las Avenidas.

INGENIEROS, CONTRATISTAS VEN do flamante tránsito marca Keuffle, costó 475 pesos, vendo por 175 pesos, moderno. En ajuste perfecto con trípode. Durege 38, esquina a Santos Suárez.

COLONOS Y AGRICULTORES SE vende un tractor «Caterpillar» de dos toneladas, un arado de discos «Lacrosse», uno «Sanders», una grada de discos, un arado de subsuelo y surcador «Killifer», todo apropiado para el tractor. Además, se venden cuatro carretas de estera, con ruedas delanteras y camas, todas de acero, para el tiro de caña; se pueden trabajar con bueyes o con tractor. Para informes y ver este equipo, dirigirse a Eduardo Aguilera. Apartado 27, Aguada de Pasajeros, Colonias «María Victoria; o en la Habana: Ramón Larrea, Aguiar 71, Teléfono A-2155.

SE VENDE TANQUE DE HIERRO, redondo, fondo cónico, capacidad 2 mil litros aproximados con su torre de angulares de hierro de 4 metros de altura en perfeto estado. Precio razonable. Tomás Lacámara FO-3483 después de las 6 de la tarde.

BOMBAS «NEPTUNO». REPARACIOnes bombas y motores. La Casa de los Motores. Egido 39

SE VENDEN EN PERFECTO ESTAdo de conservación un motor de vapor de 20 H.P.. 1 conductor esterilizador y 1 máquina de cerrar latas. Informes: Sr. Sardiña. Teléf. X-01518, de 3 a 5 y F-4198, de 1 a 2.

VENDO CALDERA VERTICAL NUEva 60 H. P. También 3, 10, 20 30 40 H. P. calentador para hotel bomba duples 5x4 pulgadas y otros. Rodríguez, I-6993. Santa Catalina 15, Cerro, Habana.

55 CAJAS CONTADORAS

VENDO CONTADORA «NATIONAL» (99.99), 3 contadores parciales y un totalizador, como nueva. Informes: Villegas y O-Reilly.

56 MUEBLES y PRENDAS

CASA TIMMNER. MONTE 88. JUEgos cuartos 2 cuerpos, $25.00, tres cuerpos, $35.00 a $70.00, juegos sala, $35.00, comedor 40.00 pesos. Camas y aparadores 6 pesos. Aproveche esta ganga.

¿QUIERE OBTENER MAYOR BONdad Comercial en la venta de sus mueblajes?... Jarrones, vajillas, vajillas, cristalería, marfil, estatuas, bronce porcelanas, objetos plata, bandejas, cubiertos etc. Antigüedades. Máquinass escribir, coser. A-6628.

SE VENDE EN MAGNIFICAS CONdiciones moderno juego de mimbre tapizado con cojines, muy barato. Avenida Central entre New York y Londres, Reparto Kholy. Sr. Rodríguez.

VENDO MAGNIFICO JUEGO CUARto caoba, 3 cuerpos, completo, chiforrobe 3 cuerpos, última moda, cosa de lujo, comedor, recibidor y lámpara Renacimiento, mitad precio sin estrenar. Prado 47 departamento Nro. 2

JUEGO CUARTO TRES CUERPOS, 35; otro, ocho piezas, caoba; otro imitación chapa, elegantísimo; escaparate, $8; cama, $4; radio Grunow, piezas sueltas. Maloja 81, San Nicolás-Manrique.

FAMILIA VENDE LUJOSO JUEGO cuarto caoba, nuevo, 3 cuerpos, chiforrobe 3 cuerpos, apliqué eléctrico, coqueta tiradores modernísimos $175, verdadera ganga. Gervasio 61. Neptuno-San Miguel.

GANGA: JUEGO CUARTO FINISImo, enchapado, completo, último estilo: $475.00; idem. comedor, raíz de tuya, Renacimiento: $425.0; idem. sala: $75.00; lámpara de cristal, sala: $70.00; nevera tipo Frigidaire, grande: $50.00; y una lámpara de comedor, grande, bronce, plateada: $30.0. Animas 45, bajos.

GANGA: JUEGO CUARTO CAOBA, tres cuerpos, con bronces, completo: $150.00; idem. comedor, Renacimiento: $55.00; idem. sala: $38.00; livingroom fino, enchapado: $110.00; lámpara sala, bronce y cristal, muy fina: $30.00; idem. comedor: $16.00; y un reloj de pie: $60.00. Animas 45, bajos.

JUEGO CUARTO MODERNO: $18.00, lunas y bastidor nuevos; el de 3 cuerpos, menos de $32.00; radio de mueble; $10.00, pronto embarque. Sitios número 40, entre San Nicolás y Rayo.

«LA SOCIEDAD», SUAREZ 34, ENtre Apodaca y Gloria. Teléfono: A-7589: lámparas de bronce, para sala y comedor, objetos adorno, estatuas, muebles, trajes, maletas, baúles de cuero y fibra. Se hacen cambios.

VENTAS

56 MUEBLES y PRENDAS

OFERTA ESPECIAL: JUEGOS DE cuarto, completos, con elegante butacón, desde $100.00; livingroom de brazos forrados, estilo clásico y moderno, a precios increíbles. Visite la mueblería y tapicería García Espinosa. La casa que no cobra el lujo, San Rafael entre Aramburo y Soledad. Teléfono: U-1424. Mejores muebles, mejores precios. No cobramos lujo—entre otras razones—porque somos obreros directores y propietarios. Nota: La entrega de muebles al interior, un 20 por ciento más barato.

VENDO A PERSONAS DE GUSTO: magnífico juego de cuarto, caoba, 3 cuerpos, 8 piezas, regio butacón, último diseño, barato. Benjumeda 8, entre Nueva del Pilar y San Carlos.

FAMILIA VENDE LUJOSO COMEdor, estilo bargueño; regio cuarto, 3 cuerpos, butacón, tiradores largos; $125.00; recibidor, espejo: $45.00; lámpara madera: $20.00; nevera eléctrica: $65.00. Salud 54, entre Escobar y Lealtad.

SE VENDE UN ZORRO (RENARD) legítimo nuevo, San Lázaro 198 primer piso. Puede verse de 9 a 12 de la mañana.

VENDO JUEGO CUARTO 3 CUERpos última novedad $75, juego comedor $38, juego sala 9 piezas $37; juego cuarto caoba 8 piezas $155. Dragones 48 entre Galiano y Rayo.

PARTICULARES: URGEME VENder juego cuarto, 3 cuerpos, nuevecito: $27.00; otro, siete piezas: $55.00; sala: $30.00; comedor, moderno: $30.00 lámpara sala: $8.00. Informes: San Lázaro y Escobar, bodega.

URGENTE GANGA: JUEGO CUARto: $20.00; otro: $75.00, finísimos, con chifforrobe tres cuerpos: $130.00, $200.00; comedor, Arte Moderno: $60.00 Renacimiento: $70.00; recibidor inglés: $55.00. Sitios 111, entre Campanario y Lealtad.

VENDO JUEGO DE CUARTO MOderno, 3 cuerpos: $35.00; otro mejor, último estilo; comedor, Renacimiento; recibidor, caoba: $25.00; radio, gabinete; lámparas. Calzada Jesúsú del Monte 27, altos, una cuadra esquina de Tejas.

VENDO CUARTO, 3 CUERPOS, ARte moderno: $35.00; otro: $65.00; uno, finísmo enchape, baratísimo, sala; comedor, último tipo, caoba: 45 pesos; lámparas, Monte 384 y San Joaquín.

VENDO CUNA GRANDE Y CAMAcamera, ambas, caoba y nuevas juego cuarto 3 lunas, meple, regio, O-Farrill 402 esquina a D-Strampes, Víbora.

JUEGOS CAOBA SECA: PORTAL, sala, saleta, cuarto matrimonial, señorita, comedor, gabinete cocina acero, secadero plegable, lámparas, piezas sueltas. Salud 47, bajos, entre Manrique y Campanario: Telf. A5-5932.

MAQUINA SINGER DE OVILLO central en perfecto estado $25, otra en 12 pesos, otra 8, radio en perfecto estado $15. Prado 31 bajos entre Refugio y Genios.

EN SUAREZ 34, ENTRE APODACA y Gloria. Teléfono: A-7589. Objetos bronce, para sala y comedor. Objetos de adorno, estatuas, muebles, trajes, maletas, baúles de cuero y fibra. Se hacen cambios.

FAMILIAS, GANGA: VENDO JUEgos de cuarto, de 3 cuerpos: $98.00; otro: $115.00; otro: $140.00; comedor. Renacimiento Español: $70.00; Arte Moderno. $50.00; juego de sala, 9 piezas: $40.00; recibidor: $42.00; livingroom: $98.50. No pierda esta oportunidad, San Nicolás 63, al fondo de «La Epoca».

MUEBLES EN GANGA

Juegos cuarto: $30.00; idem., 3 cuerpos: $40.00; sala: $15.00; comedor: $30.00; escaparates: $9.00; con lunas $15.00; mesas correderas: $5.00; aparadores: $6.00; 6 sillas y 2 sillones: $10.00; neveras: $10.00; máquinas de coser y escribir. Se cambian y compran toda clase de muebles, pagando más que nadie.
«LA PRINCESA»
San Rafael 107, entre Escobar y Gervasio. Telf. U-5926.

SE VENDEN: MAGNIFICO JUEgo de cuarto, otro de sala, lámparas y alfombras. Calle 8 entre 3 y 5, Miramar.

ANTIGUEDADES Y OBJETOS

De Arte: crucifijos de tallas admirables, cuadros de mérito, bandejas juegos de café cubiertería, candelabros, escribanías, jarras palanganas y otras cosas. Toda plata legítima. Alhajas antiguas y modernas en profusión, a precios reducidos.
CARBALLAL Y HERMANOS
San Rafael 138, entre Gervasio y Belascoaín. Telf U-5744

SALUD 11

Juego cuarto: $25.00; sala: $10.00; recibidor: $25.00; comedor: escaparates, camas, neveras, aparadores, sillas, sillones, lámparas, etc.

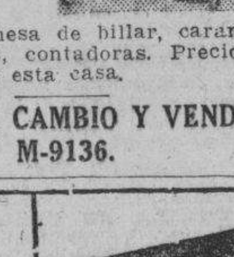

Oficinas, burós, archivos, cajas de caudales, vidrieras barberías, barberías completas.

Atención: mesa de billar, carambolas; equipajes, contadoras. Precio de ganga. Visite esta casa.

COMPRO, CAMBIO Y VENDO
M-9136.

MUEBLES BARATOS
Liquidación permanente de Radios, Juegos de Sala, Cuarto y Comedor, A VERDADEROS PRECIOS DE GANGA
VENGA A VERNOS EN SEGUIDA
AHORRARA DINERO. FACILIDADES DE PAGO. TOMAMOS SUS MUEBLES A CAMBIO
"LA CASA LOPEZ"
BELASCOAIN 76
ENTRE JESUS PEREGRINO Y POCITO
TELEFONO U-1541

VENTAS

56 MUEBLES y PRENDAS

EN $350 VENDO REFRIGERADOR General Electric de poco uso y perfecto estado, costó $1,300. Informes, Hernández. FO-7140.

FAMILIA VENDE LUJOSO JUEGO Comedor Renacimiento, tipo bargueño baratísimo, regio cuarto 3 cuerpos último modelo butacón tiradores carey $135, Nevera eléctrica. Concordia 127. Belascoaín y Gervasio.

CAPAS Y FLUSES, DESDE $2
RADIOS, DESDE $5.00

Camisas, pantalones y zapatos, liquido una gran existencia, procedentes de subastas; muebles oficina, máquinas escribir, sumar, coser. Véalas: Monserrate número 39 y parque Zayas, «La Hispano Cuba».

CAPAS Y FLUSES DESDE $2

Camisas, pantalones y zapatos. Liquido una gran existencia, procedentes de subastas, muebles oficina, máquinas escribir, sumar, coser. Véalas: Monserrate número 39 y parque Zayas. «La Hispano Cuba».

LA PREDILECTA
LA CASA QUE NO COBRA EL LUJO
OBJETOS DE ARTE

El mejor surtido en adornos propio para regalo: jarrones, columnas, lámparas, cuadros, alfombras y muchos otros. Muebles chinos, Boulle y Aubusson.
PIANOS
San Rafael y Oquendo,
(al lado del bar).

FAMILIAS: VENDO URGENTEmente un juego de cuarto de tres cuerpos, flamante, sin uso alguno, por la mitad de su valor; otro, de tres cuerpos, también chiquito, de siete piezas, en $50.00, con muy poco uso; uno de sala, moderno: 40 pesos; uno de comedor, arte nuevo, chico: $45.00 y un elegante leoving-roon completamente nuevo. Aprovechen esta oportunidad, que necesito vender todos estos muebles rápidamente, San Rafael 143 E, entre Soledad y Aramburo.

SALUD 9: MUEBLES

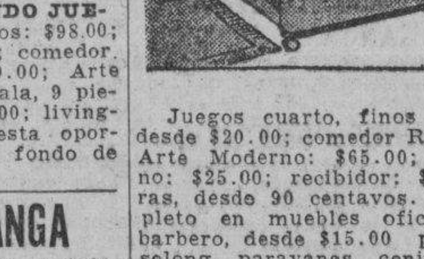

Juegos cuarto, finos y corrientes, desde $20.00; comedor Renacimiento y Arte Moderno: $65.00; sala, moderno: $25.00; recibidor: $18.00 lámparas, desde 90 centavos. Surtido completo en muebles oficina. Sillones barbero, desde $15.00 pupitres, chaiselong, paravanes, ceniceros, objetos arte, etc. «La Casa Inglesa», Salud 9, esquina a Rayo: M-7179.

LA CASA MON
HERNIOLOGO DE GARANTIA
(67 años establecidos)

El braguero patente «Mon». contiene cualquier hernia, es inoxidable y puede bañarse con él puesto. Cojines de aire, franceses, descenso de estómago, colon y riñones. Nuestras fajas medicinales son recomendadas por los señores médicos.
Escríbanos o visítenos
Neptuno Nro. 177¼. Telf. U-2534

"LA HONRADEZ"
MUEBLES MODERNOS

Nuevos y usados, vendemos a plazos y contado, muy baratos. También cambiamos y alquilamos. No compre sin visitar esta casa.
«LA HONRADEZ»
Máximo Gómez 85
entre Aguila y Amistad.
A-7795.

MUEBLES A PLAZOS

Juegos cuarto: $8.00 fondo; sala: $5.00 fondo; comedor: $8.00 fondo. Cambiamos muebles. Tomo en fondo. Precios sin competencia.
"LA VICTORIA"
Monte 193, Telf. M-7458

MAQUINAS ARCHIVOS

BUROS CAJAS PUPITRES

Materiales de Colegios
DINERO Y JOYAS
Fluses y capas, a $2.00, procedentes de subastas.
"LA HISPANO CUBA"
Monserrate y Parque Zayas.
Telf. A-8054.

Muebles Finos y Modestos

No pague lujo, la mueblería «El Fénix» de Neptuno y Soledad, presenta los últimos modelos en juegos para cuarto, comedor, sala y piezas sueltas.
al contado y a plazos
Compramos y cambiamos sus muebles de uso, por nuevos. Haga una visita a esta casa.
«EL FENIX»,
Picos, Carballido y Compañía.
Neptuno y Soledad,
U-1360.

OBJETOS DE ARTE

Liquidamos un variado surtido en lámparas de cristal y bronce, figuras, poncheras, juegos de te y café, muebles antiguos y regia colección de bandejas.
«LA ZILIA»,
Aguila número 63, entre Animas y Virtudes.
Telf. A-9044.

VENTAS

56 MUEBLES Y PRENDAS

MUEBLES EN GANGA

Juegos de cuarto Arte moderno: $4.00 mensuales; comedor, caoba, último estilo: $3.00 mensuales; sala y recibidor, modernísimo: $3.00 mensuales; juego de cuarto tres cuerpos caoba, últimas creaciones: $5.00 mensuales. Precios muy bajos.
"LA EMINENCIA", NEPTUNO 188
Entre Gervasio y Belascoaín. U-2427

MUEBLES A PLAZOS

Y al contado. Casa Hierro, Compostela y Merced. Precio de liquidación, desde los más modestos hasta los más lujosos. Tomamos muebles usados en fondo. Vea nuestra exposición: M-1220. Alquilamos muebles.

SALUD NUM. 9

BAULES Y MALETAS

En maletas de cuero, finísimas, somos los únicos. Nuevas y de uso, desde 60 centavos hasta $35.00. Baúles de todas clases, desde$1.50. en adelan y todo lo que usted necesita para viajar. Visite usted «La Casa Inglesa», en Salud 9, esquina a Rayo, en la seguridad de que se convencerá. Telf. M-7179.

VENDO CUARTO 3 CUERPOS, ARte moderno, $35, otro $65, uno finísimo enchape baratísimo, sala, comedor, último tipo, caoba. $45. lámparas. Monte 384 y San Joaquín

NEVERAS

Americanas, reconstruídas y garantizadas, de todos tamaños, refrigeradores de uso. Gangas, Infanta 52 y medio, entre Desagüe y Benjumeda: A-3968.

57 UTILES de OFICINAS

VENDO PRECIOSO CUARTO DE lujo tres cuerpos, última moda, propio persona gusto fino, es una ganga. Además, comedor Renacimiento, sala y recibidor, lámparas, Prado 27, altos.

MAQUINAS DE ESCRIBIR

Liquidamos un gran lote. Hay Underwood, Remington, Royal, Wanderer, Wootock, Remington 12, modernas y otras marcas, desde 15 pesos; y varias máquinas de sumar Burrogh y Dalton. Véalas en Merced 66: M-2991.

MUEBLES DE OFICINA
VENDO Y COMPRO

Burós, sillas giratorias, pupitres, libreros, satélites, juegos de recibidor.

MAQUINAS DE ESCRIBIR

Sumar, calcular, mimeógrafos, adresógrafos.

CAJAS DE HIERRO

Cajas de archivos, armarios de acero, archivos, tarjeteros, Kardex. Aproveche la liquidación de un lote de máquinas de escribir y sumar.
COMPOSTELA 43,
entre O-Reilly y Progreso,
TELF. M-8081

Máquinas de Escribir
VENDO Y COMPRO

Sumar, calcular, mimeógrafos y adresógrafos.

MUEBLES DE OFICINA

De todas clases: juegos recibidor, burós, satélites, libreros, sillas giratorias y pupitres.

CAJAS DE HIERRO

Cajas de archivos, archivos de acero, armarios de acero, tarjeteros, Kardex, mesitas para máquinas de acero.
PROGRESO NUM. 3
entre Aguacate y Villegas.
M-8638.

BOLSA DE MUEBLES
DE OFICINA

Archivos acero «Art-Metal»
muebles de caoba sólida; tarjeteros de control visible, Postindex; máquinas de escribir.
"L. C. SMITH"
y «Corona» portátil; máquinas de sumar «Corona»; relojes marcadores «Cincinnati».
Compostela 53 y 55, entre Obispo y Obrapía.
A-7744.

58 LIBROS e IMPRESOS

LIQUIDACION DE DIEZ MIL LIBROS

Iniciamos ahora nuestra venta eliminatoria de un sinnúmero de obras literarias, técnicas y científicas, rebajadas notablemente, muchas con descuento de más del 80 por ciento de su precio corriente. No deje pasar esta oportunidad que tardará algún tiempo en repetirse. Ediciones originales y selectas, completas y auténticas. Hay libros de autores como Blasco Ibáñez, Myrian, García Vicente Le Bon, Castelar, etc., y los precios comienzan en 10, 20, 30 y 40 centavos.
LIBRERIA "ALBELA"
Belascoaín y San Rafael: U-5783
Apartado 511, Habana.

59 RADIOS

RADIO ELECTROLA, $50, MARCA Majestic- Grunow, en magníficas condiciones y muchos discos. Gloria número 63, altos, entre Revillagigedo y Aguila.

USTED QUE PIENSA ADQUIRIR buen radio, adquiera lo mejor, al mejor precio y condiciones. El radio «Majestic» 1938 que tiene a la venta La Casa Reig, en Bernaza 22. Teléfono: M-9503, es el único que ofrece todos los adelantos. Vean los distintos modelos.

MAGNIFICO GENERAL ELECTRIC, 7 tubos todas ondas $39.50 Grunow todas ondas $30.00. Otros desde $10. General Electric nuevos desde $4.00 mensuales. Casa Suárez, Aguila 83 A.

VENDO RADIO MUY BARATO, SIEte tubos, cuatro bandas, corta y larga, marca Westinghouse, garantizado, de bonito gabinete. Verlo: Avenida de Acosta 3, esquina Milagros, Informes: Telf. X-2503. Si lo ve, lo compra.

VENTAS

59 RADIOS

AMPLIFICADOR: VENDO A PREcio situación, amplificador alta fidelidad, propio para instalar camión anuncio, 30 watts. potencia, instalado funcionando. Informes: F-7295.

VENDO PLANTA EMISORA, COMpleta, modulación comercial, propia para ser convertida a las bandas amateur. Precio razonable. Informes: F-7295.

60 INSTRMENTOS de MUSICA

PIANO EN 40 PESOS EN MAGNIficas condiciones. Concepción 15, entre Delicias y Buenaventura, J. del Monte.

"LA INTERNACIONAL"

De San Rafael 57, esquina a Campanario, vende los mejores pianos, de las más famosas marcas europeas y americanas. Facilidades de pago.

SEÑORA: SU HIJITA ES DIGNA DE una preparación noble, llena de gracia y encantos femeninos. ¡Enséñele piano y hará una gran obra materna! Vea este maravilloso piano alemán, barato. Dragones frente al teatro Martí.

VENDO PIANO ALEMAN GRANDE, voces, está en perfectas condiciones, $45. Dragones Nro. 40 entre Galiano y Rayo.

FAMILIA VENDE PIANO CUARTO cola, completamente nuevo. Costó $1,170, se dá regalado, por embarcar. Véalo calle 12 Nro. 7, entre F y G. Reparto Batista frente a Destilería Habana.

La Predilecta
LA CASA QUE NO COBRA EL LUJO

Tenemos el piano que usted necesita, propios para profesionales personas de gusto y estudiantes. Gran surtido de las más famosas marcas europeas y americanas. Absoluta garantía. Traiga experto. Facilidades de pago. Desde $1.00 semanal. Alquiler: $2.00 mensual, San Rafael esquina a Oquendo, (al lado del bar). Telf U-2530.

VENDO EN 45 PESOS LINDO PIAno, propio para estudio mayores en Aramburo 58, casi esquina Zanja.

VENDO MAGNIFICO PIANO CUARto de cola marca Pleyel francés, madera de palisandro, magníficas voces en flamantes condiciones, se da muy barato. «El Brillante» Aguila Nro. 139

AFINADORES

$2.00 SOLAMENTE LE CUESTA AFInar su piano poniéndole cuerdas nuevas, gratis, siendo pocas las rotas, reparaciones baratísimas. (Oiga al afinador tocar lindas piezas). Oscar, teléfono X-1049.

$2.00 SOLAMENTE LE CUESTA AFInar su piano poniéndole cuerdas nuevas, gratis, siendo pocas las rotas, reparaciones baratísimas. (Oiga al afinador tocar lindas piezas). Oscar, teléfono X-1049.

AFINE SU PIANO POR $3.00 CON toda garantía y seguridad. Manuel Domínguez, afinador-mecánico y barnizador de pianos, graduado en la escuela «Danguard», de New York. Taller de Reparaciones, Dragones entre Prado y Zulueta. Telf. M-3040.

61 DE ANIMALES

VENDO: POLLONAS MALAYAS COlor camaron, colores y blanco, pollitos de la misma raza, palomas mensajeras,blancas. Boada, Mayía Rodríguez y Perla, Reparto Los Pinos, Habana.

VENDO JACA CRIOLLA MANSA, muy caminadora, muchas condiciones, 5 años, 7 cuartas, sana. Finca Mora Chi... Diesmero, 80 pesos. Telf. I-5695.

VENDO 5 GALLINAS Y UN GALLO mixtos de Brahman y criollo; 10 pesos. E núm. 54, entre 21 y 23, Vedado.

GALLINAS DE RAZA PONEDORAS, y pollonas y gallos catalanes, se venden en lote o por separado. Pueden verse a todas horas en Avenida Santa Amalia No. 61, Víbora.

SE VENDE CABALLO DE TROTE, dorado, de cuatro años de edad y siete cuartas alzada, muy noble y manso. Para verlo y demás informes: Picadero de Miramar.

VACAS LECHERAS RAZA JERSEY y Holstein paridas y próximas, inmunizadas y numeradas. También toretes para reproductores. Precios muy moderados. Informe: Inclán, Almacenes «Bellita», Neptuno y Amistad; último piso, Oficina, de 9 a 12 a. m.

VACAS

Y novillas, se venden recentinas, de mucha producción, de raza, cruzada, primer y segundo parto. Ordeño: 1 p. m. Informes: Telf. U-1129. Castillo.

SE VENDEN 12 VACAS RECENTInas y 20 próximas, juntas o separadas, segundo y tercer parto. Finca «La Paila», calzada Vento km. 6 y medio, preguntar por Canto.

VENDO A PRECIO DE SITUACION mulos, carros y arreos de todas clases caballos, mulos de monta y Pony 4 potros sementales, 7 y media cuartas, bonito color; 40 mulos criollos, domados, de monta y cerreros cerrados, para lecheros y un burro semental, criollo; una cesta de mimbre, con sus arreos, montura y una Pony Domingo Jarro, Marina yAtarés, Jesús del Monte X-1876.

62 OBJETOS VARIOS

SE VENDE UNA MUÑECA PARA exhibición de vestidos y unos percheros de pie, Todo barato. O-Reilly 72, bajos, Casa modas.

LANCHA: SE VENDE UNA LANCHA de pesca y recreo motor, vela y gabina. Precio: $275.00. Telf. M-2690.

VENDO ESCRITORIO (BUREAU) de caoba en muy buenas condiciones, también un aparato de Diatermia, otro de Luz Alpina (Honórica) un aparato de Anestesia de gas Swhat may de 4 cilindros propio para Clínica y otros muebles e instrumentos de Consulta médica y de oficina. Verlos en O-Farrill Nro. 402 esquina a D-Strampes, Víbora. Coger Ruta 15.

VENTAS

62 OBJETOS VARIOS

A LOS CARPINTEROS. TENGO MAderas del país especialidad cedro y caoba. Precios sin competencia. Real 146 Marianao Telf. FO-7457.

REMATAMOS TOSTADOR DE CAFE, motocicleta reparto, máquina sumar, bomba gasolina, lámparas Bohemia, radios nuevos, precio fábrica, motores eléctricos, camas Simons nuevas cine, películas. Compramos y cambiamos. Egido 18.

DEMOLICION, NAVE DE ACERO DE dos aguas de 8 por 20 metros, completa. Calle 17, 109, entre L y M; no reparo.

SE VENDE UNA GRAFLEX, REGAlada con su porta película y cinco porta-placas y lente Zeiss f. 4.5. Informan de 1 a 5. Telf. A-9512.

BILLAR AMERICANO 4x8, BANDAS intercambiables, propio para particular o club, accesorios completos, muy poco uso. Informan: Compostela 4, Merced café.

SI USTED FABRICA SU CASA EN los Repartos, le vendo puertas de calle inmejorables, puede verlas Compostela 116, bajos.

SALUD 11

Urgente: caja hierro 6 puertas y chicas, precios reducidos; contadoras, vidrieras, frigidaire, fuente soda, archivos, burós, neveras propias establecimiento, cantinas, cuadros, mesas billar carambolas, ventiladores, sillas café, mesas. No cierre trato, sin vernos. También compramos. Visite esta casa. Salud 11: M-9?36.

VIDRIERAS, CONTADORAS

Mesas Vitrolite sillas, banquetas, mármoles, exprimidores de jugo, pasteleras, cajas caudales, pesas, neveras, molino café, picadoras de carne, contadoras National, enseres de comercio, compro y vendo.

ESPECIALIDAD EN BUROS

Sillas, muebles de oficina, a los mejores precios: vidrieras de uso, todos tamaños y formas, siempre en existencia, mostradores, divisiones. Cano, Habana 116 y medio, entre Amargura y Teniente Rey. Telf. A-8607.

VENDO DOS GRANDES MESAS propias para fonda u otra clase de comercio. Informan: 10 de Octubre 563-1|2. Teléfono I-7763.

Dinero-Hipotecas.

63 SOLICITUD

DINERO. —NECESITO 1900 PESOS, pago el dos por ciento mensual. doy de garantía mi capilla en el cementerio Colón, el terreno vale 1,500 pesos. Telf. A-0498

TOMO EN HIPOTECA

$4,500 al 10 por ciento o más. Doy en garantía un crédito hipotecario de $11,000. El crédito no está sujeto a moratoria y además 8 solares. Los solares en propiedad. Café «Internacional» Monte y Zulueta, de 2 a 5. Soto.

DINERO SOBRE JOYAS Y OBJETOS de valor al mínimo interés gran reserva en las operaciones. Compañía Préstamos Cuenllas, Animas Nro. 35 y 37 esquina a Amistad.

64 OFERTAS

DINERO

En pequeñas y grandes cantidades. Garantía hipotecaria al 7 por ciento. Fernández Hermo, Manzana de Gómez 453: M-2758.

INTERESANTE: SI DESEA USTED una buena inversión bien garantizada, un buen interés de mil a tres mil pesos, llame al M-1371. Pregunte por G. Gómez, horas laborables, No charlatanes, apartado 2399.

COMPRAMOS CASAS HIPOTECADAS

En La Habana, Vedado y repartos. Operación rápida y con absoluta reserva. Quintana e Hijo, Chacón 23: M-8182.

DINERO PARA HIPOTECA: LO FAcilito sobre buena garantía, pequeñas y grandes cantidades. Fernández Hermo, Manzana de Gómez 453. Teléfono M-2758.

DINERO

No pierda tiempo. Cuando necesite tomar dinero en hipoteca o pagarés, vea a M. Fernández, San Ignacio 50 Telf. M-9272, de 2 a 5. Operación rápida y absoluta reserva.

DOY DINERO EN HIPOTECAS, AL 7 por ciento. Operación en 24 horas. También sobre bóvedas, alquileres, nuda propiedad, etc. Compro casas. Alberto Cuervo, Edificio La Metropolitana 342, M-2808. O-Reilly y Aguacate.

HIPOTECA: ME URGE COLOCAR $15,000 fraccionados, desde $300.00, Habana y sus repartos. También para bóvedas y panteones, desde $$50.00. Interés bajo. Mucha reserva. Firmo en el día. Informes: J. Llanes, Sitios 42, esquina a San Nicolás. Telf. M-2632.

DINERO
Sobre joyas.
En todas cantidades.
«LA PERLA»
Animas 84, casi esq. a Galiano.
Telf. A-8222.

DINERO

Doy grandes y pequeñas cantidades en primero hipoteca desde el 7 por ciento en adelante, para la Habana y sus barrios. Compro y vendo casas, solares y créditos hipotecarios. Compro y vendo Bonos y Acciones.
Julio C. Granda
Obrapía 33 Telf M-5921 y FO-1668

65 BONOS y VALORES

COMPRO BONOS Y ACCIONES DEL Banco Asturiano, Compañía Cubana de Electricidad, Bonos Centro Gallego. También se pignoran. Compro y vendo Bonos y Acciones de todas las Compañías cotizables y no cotizables en la Bolsa. Manuel Piñol, Obrapía No. 17

CAJAS RESERVADAS

Las tenemos en nuestras bóvedas construídas con todos los adelantos modernos y las alquilamos para guardar valores de los interesados. En esta oficina daremos todos los detalles que se deseen.
N. GELATS Y COMPAÑIA
106 Aguiar 108 esq. a Amargura.

PARA LAS DAMAS

67 PELUQUEROS

MANOLO: PELUQUERO A DOMIcilio. Cortes permanentes, Croquinol. Sobriza, tintes y decoloraciones, llame teléfono M-6014.

70 INTERES PARA LAS DAMAS

CORTE MODERNO NACIONAL
SISTEMA «MENDEZ»

Reconocido como el más completo y rápido para aprender a cortar y coser con perfección, en poco tiempo. Profusión de grabados para ilustrar con claridad las lecciones. De venta «La Filosofía» y academia «Méndez», Neptuno número 81. Es falso que exista un método oficial de corte para las Escuelas Públicas, según la Secretaría de Educación. La autora de este método avanzado de corte y costura, Sra. Méndez, brinda a las damas oportunidad de aprender este arte interesante en su academia, domicilio particular de la alumna o correspondencia. Molde a medida, todas clases. Estricta moralidad.

PARA LAS DAMAS

70 INTERES PARA LAS DAMAS

Máquinas

Para forrar botones

Vendemos máquinas para hacer botones y utensilios para ellas.

Se forran hebillas en el acto y se hacen plisados con rapidez y absoluta garantía.

BAZAR INGLES
GALIANO Y SAN MIGUEL

NOTA.—Nuestros botones y hebillas se pueden lavar, son INOXIDABLES.

VELLOS

Extirpación definitiva de los vellos de la cara, muslos, piernas, etc. Tratamiento garantizado .Sra Alexander, calle Tercera número 405 entre Dos y Cuatro. Vedado.

MODISTA
Rosalía HERNANDEZ
San Rafael 152-B, bajos
esq. Oquendo: U-3127
Dobladilo de ojo a 2 cts. vara
Forramos hebillas a máquina.
Precios muy económicos
Plisados de todos tamaños bordados, festones y ojetes en colores. Forramos botones. Hacemos vestidos de alta costura y económicos.
TENEMOS MENSAJEROS

¡FUERA CANAS! OBTENGA UN hermoso color: negro, castaño o rubio, usando la tintura «La Favorita». Teñido del cabello. $3.00. Estuche: $1.00. De venta en todas las farmacias. Depósito: Virtudes número 28, casa «Pilar»: M-9392.

SISTEMA "ALEMANY"
CORTE NACIONAL

San José 9, entre Galiano y Aguila. Es falso que exista un método oficial de corte para Escuelas Públicas, según la Secretaría de Instrucción. Aprenda corte sistema «Alemany» y hágase profesora titulada, asegurándose su porvenir. El sistema «Alemany» es el más moderno, fácil y eficaz. Vendemos el método «Alemany», con 270 grabados. Academias sucursales: Compostela 114-B., Aguiar 43, Atocha 6, Cerro; Corrales 96, Santo Tomás 4, Cerro; Avenida Acosta 70, Lawton; A. Ramírez 18, frente quinta de Dependientes; Consulado 92, Antón Recio 38, Jesús María 22-A., San Francisco y Jesús Peregrino y Baños y 23.

CORTE Y COSTURA
$1 50 MENSUAL
ACADEMIA «SANTA TERESA»

San Rafael 71, entre Campanario y Lealtad, Hágase profesora en tres meses. Desde la primera clase usted podrá cortar sus vestidos por figurín. También clases por correspondencia. Pidan la primer lección, incluyendo 3 centavos para franqueo: A-6874. Servicio de ómnibus.

ENSEÑANZAS

75 PROFESORAS y PROFESORES

PROFESOR GIL, CONTADOR GRAduado en EE. UU., ex-profesor del L. A. Instituto de New York. Clases económicas a domicilio. Todas las asignaturas de Comercio, Inglés, Preparatorias, Contabilidad. U-1381.

UN ABOGADO AMERICANO (YALE University Graduate), da clases en inglés. Método sencillo, eficaz y moderno: $2.00 al mes. En su casa para informes diariamente 12 a 2 y lunes. miércoles y viernes 9 a 10 p.m. teléfono A-8168, San Rafael 139, al fondo Colegio Caballero.

APRENDA INGLES EN 18 MESES, método «Jorrín». Clases a domicilio. Especialidad en menores. Profesor Durant. FO-3207.

FRANCES Y ALEMAN, ENSEÑADO eficazmente por profesora alsariana. Clases a domicilio y en su casa. Telf. F-4261.

BAILES
ULTRAMORERNOS Y CONGA

De salón y taps, enseñado por Maurice y señorita Santader, profesoras de New York, habiendo actuado en Cuba en hoteles Nacional, Presidente, Sevilla y Sanc Souci. Tango parisién, bailes teatrales. Enseñanza rápida y privada a damas y caballeros. Lealtad 153, altos, entre Reina y Salud.

INGLES: PROFESOR AMERICANO, con títulos de dos Universidades; ex-Catedrático Instituto Militar. Método rápido, práctico, moderno. Duncan Thomas. Manrique 55, altos, entre Neptuno y San Miguel.

UN ABOGADO AMERICANO (YALE University Graduate), da clases en inglés. Método sencillo eficaz y moderno: $2.00 al mes. En su casa para informar diariamente 12 a 2 y lunes, miércoles y viernes, 8.30 a 9.30 p.m. Teléfono A-8168 San Rafaed 139, al fondo Colegio Caballero.

DOCTOR EN PEDAGOGIA, MAEStro Normal, larga práctica, da clases particulares, preparo inglés Instituto y Normales, Aritmética, Gramática, Ortografía etc. Teléfono: U-5488

PROFESOR GIL, CONTADOR COmercial graduado en New Yorw, clases económicas en mi casa o a domicilio. Todas las asignaturas de Comercio, inglés, Preparatorias, etc. Telf. U-1381

INGLES.

Profesora de inglés con práctica en la enseñanza de este idioma. Especialidad en la preparación y repaso para los exámenes del Instituto. Gramática y fonética inglesa. Teléfono FO-2530

TOQUE LINDAS PIEZAS EN PIANO o mandolina, pronto y bien, método moderno por piezas graduadas. Véame o escriba, voy sin compromiso, profesora graduada, incorporada a Conservatorio, precios módicos Ascensión Serrano. Animas Nro. 153 1er piso.

PROFESORA DE INSTRUCCION, da clases a domicilio y en su casa, prepara para exámenes especial para personas mayores que quieran aprender ortografía y aritmética práctica. M-8734. Chacón 19.

M.E.C.D. 2016

ENSEÑANZAS

75 PROFESORAS y PROFESORES

INGLES, TAQUIGRAFIA, INGLEsa y española; Teneduría, Cálculos Mercantiles, Aritmética, Algebra, Caligrafía, Mecanografía y Ortografía. $7.00 mensuales a domicilio, por el profesor F. Heitzman. Sitios Nro. 10, altos, Telf. A5-1822.

CARMEN POMARES: PROFESORA de piano y solfeo. Enseñanza sólida y rápida. Precios módicos a domicilio. Reyes 15. Telf. X-2989.

STUDIO LUCILLE: TITULO TODA clase de bailes teatrales y de salón, cubanos y americanos, 2 profesoras. Especialidad en rumba, taps, bailes acrobáticos. Malecón 339. Telf. U-2238

TAQUIGRAFIAS GREGG, PITMAN, (en inglés y español), Contabilidad, Teneduría, Aritmética, Algebra, Geometría, Trigonometría, Preparatorias, Bachillerato. Mecanografía. Gramática. Una asignatura o todas a domicilio $5.00. Preguntar por Profesor Trujillo, Telf. U-2611.

PROFESOR GRADUADO EN LA Normal Central de Madrid. Clases a domicilio de Aritmética, Gramática, Taquigrafía Pitman, Mecanografía al tacto. Cuotas módicas. Sr. Pedrós, L. No. 256 Telf. F-4124.

ESTUDIE POR CORREO

La Academia «Rabiña», en Neptuno 78 y 80, esquina a Manrique. Telf. M-7849, tiene organizado clases por corresuondencia desde hace años, habiendo prestado gran beneficio a aquéllos que tienen deseo de prosperar. Estudie las asignaturas siguientes: Taquigrafía, Mecanografía, Teneduría, Aritmética, Gramática, Ortografía. Procurador, Química Industrial, Inglés, Francés, Alemán, etc. Informes: **Academia «Rabiña», Neptuno 78 y 80, esquina a Manrique Telf. M-7849.**

77 ACADEMIAS

OBSEQUIO DE LA ACADEMIA DE COMERCIO
LUIS B. CORRALES

Los que presenten quince centavos en sellos, recibirán una Aritmética Mercantil práctica. Clases de Teneduría de Libros, Taquigrafía, Ortografía, Inglés. Clases de Mecanografía: $1.00 mensual, una hora diaria. Clases individuales. Lealtad 141, entre Salud y Dragones.

ACADEMIA DE IDIOMAS ROBERTS. Malecón 31. Teléfono: M-2124. ¿Desea usted aprender inglés? Compre el método «Roberts» Se recomienda por sí solo. Distinción. Eficiencia. Garantía. Cuarta edición: $2.00.

ACADEMIA "ADAMS"
NEPTUNO 160

Entre Escobar y Gervasio M-1210 Establecida desde 1921. La única academia que garantiza la enseñanza con la devolución de su dinero; inglés, Taquigrafía, inglés-español, Mecanografía, Teneduría, Aritmética Mercantil, Ortografía, Francés. Preparatoria de Bachillerato, etc. Clases individuales. Precios módicos. Seriedad y disciplina. Neptuno 160. Telf. M-1210

ACADEMIA BRAVO

Cursos para ingreso Escuelas Ingenieros, Normales, Comercio e Institutos. Bachillerato nocturno.

PRIMERA ENSEÑANZA

Colegio-Academia para cursar todas asignaturas de Bachillerato (autorizado) para expedir certificados de Octavo Grado para ingresar sin sufrir examen en Institutos, Normales, Hogar, Técnica y Comercio. Taquigrafía, Mecanografía, Ortografía, Teneduría, Inglés, Correspondencia, Cadetes y Aviación Militar y clases especiales a domicilio. Profesorado competente. Cuotas módicas. Pupilos, medios pupilos y externos, ambos sexos. Omnibus a domicilio, Neptuno 199 y Lucena: U-2627.

ACADEMIA «EUCLIDES», ARITMEtica práctica, $1; mecanografía, $1; ortografía $0.50; taquigrafía, $1.50; inglés, $1.50; primera enseñanza, 1.50 Curso preparatorio, $4.50; álgebra, $2.50. Lealtad 142, esquina Estrella.

GREGG ACADEMY
Taquigrafía, Mecanografía, Inglés, Comercio.
Prof. RICHARDSON
Director.
Manzana de Gómez núm. 514. Teléfono: A-9798.

ACADEMIA RABINA

NEPTUNO NUMS. 78 Y 80, ALTOS, ESQUINA A MANRIQUE. TELF. M-7849.

Clases individuales: Francés, Alemán, Taquigrafía «Pitman» y «Gregg», Mecanografía, Correspondencia y Aritmética Comercial. TAMBIEN CLASES POR CORRESPONDENCIA. Ingreso en Escuelas de Ingenieros, Arquitectos y Comercio. Servicio de ómnibus y de internos. **Pida prospectos: Neptuno 78 y 80, altos, esquina a Manrique: M-7849 y A-9222.**

COLEGIO-ACADEMIA
«SANTA TERESA»

Profesoras graduadas. Preparación moral y pedagógica: Taquigrafía, Mecanografía, Ortografía, Teneduría de Libros, Inglés, Francés, Alemán, Correspondencia Comercial, Aritmética, Cálculos Mercantiles. Ingreso Escuelas de Ingeniero, Normal y Kindergarten. Corte y Costura, Labores, Dibujo y Piano. **San Rafael número 71, entre Campanario y Lealtad. Telf. A-6874. Servicio de ómnibus.**

Interés General.

INVENTORES. — SI SU INVENTO está estancado, véame, le puede convenir. Llame de 10 a 12 o de 3 5. A. Vidal F-3343.

ALQUILERES

79 HOTELES

NUEVO HOTEL LUZ

Amargura y Compostela teléfono: M-2395 habitaciones confortables. Excelente comida. Precios reducidos. absoluta moralidad.

HOTEL MIRAMAR. VIVA Y COMA en su casa. Ofrecemos habitaciones y departamentos con baño a precios razonables. Si cambia de hotel o casa de huéspedes visítenos. Malecón No. 1 y Prado, A5-3692

ALQUILERES

79 HOTELES

HOTEL RADIO Nro. 15 entre Neptuno y Virtudes. Espléndidas habitaciones, regiamente amuebladas, agua fría y caliente. Baños intercalados. Precios desde 60 cts. diario.

HOTEL "HARDING"

Crespo 9, a dos cuadras del Prado y Malecón, cerca del mar: A-6735.
Hotel absolutamente moral y comidas excelentes. Dos personas, desde $46.00; una, desde $29.00. Elevador día y noche. Agua caliente y fría.

Hotel "IDEAL ROOM"
PRADO 93 B, (POR PASAJE)

¿Desea vivir en casa tranquila, mejor que en su propia casa? Visite esta gran casa, aunque sea por curiosidad. Por dentro la mejor. Precios para matrimonio, con comida y toda asistencia desde $35.00 a $40.00. Hay apartamentos de dos habitaciones con balcón y baño a Prado. Exígense referencias de moralidad y pago.

HOTEL «ALAMAC»

Situado en el corazón de La Habana. Habitaciones y apartamentos con baño, famoso por su cocina inmejorable, confort y distinción. Precios especiales a huéspedes fijo. Galiano núm. 66.

HOTEL "ANDINO"

San Lázaro 496, esquina a M. U-2553. Unico en su clase. Moderno, céntrico, amplio, fresco, saludable, frente Universidad. Conviene para los que necesitan vivir cerca de los hospitales Calixto García o Mercedes. Habitaciones con baño privado, balcón, hermosa vista. con tres excelentes comidas: 45 pesos, matrimonio. Una persona desde 28 pesos. Clientela escogida. Pensión completa para huéspedes del interior. Precios sin competencia. Esmerado servicio en mesas separadas.

HOTEL SANTA FE", S. A.

Amistad No. 61 entre San José y San Rafael. Lo más céntrico de la Habana. Próximo al Capitolio. Teatros y principales tiendas. Teléfono M-7589. Grandes y frescas habitaciones. Excelente comida. Precios moderados. Se exige moralidad.

THE SAVOY
F. y Quince, Vedado.
Telf. F-6616

Situado en un lugar alto del Vedado, con fácil y frecuente comunicación con la ciudad y repartos. Rodeado de jardines, con 600 metros de hermosos portales. Las habitaciones tienen ventilación directa, teléfono, baño privado, con agua fría y caliente. Precios moderados, incluyendo tres excelentes comidas. El servicio en mesas separadas, para cada familia.

HOTEL CAMPOAMOR, COMPOSTEla 106, entre Luz y Sol. Espaciosos apartamentos modernos de una y dos habitaciones con baño privado, agua caliente, comidas excelentes. Precios económicos. A-7401

HOTEL "ALCAZAR"

Habitaciones con baño privado, agua caliente y elevador, desde $14.50 para una persona; y $16.00, para dos personas. Cárdenas y Arsenal. Telf. M-4091.

TROTCHA

En lugar más céntrico del Vedado, amplias y frescas habitaciones, rodeadas de jardines a una cuadra de tranvías y ómnibus. Calzada y Dos, Vedado. Telf. F-2383.

HOTEL BIARRITZ RESIDENCIAL

Prado 99, frente al Capitolio, para matrimonios sin niños, exclusivamente. Hermosas y ventiladas habitaciones con baño privado y closets. Lujoso roofgarden y cocinamoderna, acabado de construir. Comida a la carta. Elevador día y noche. Confort y limpieza. Estricta moralidad.

HOTEL "COLONIAL"
SAN MIGUEL 62

Habitaciones y apartamentos con baño privado y muebles modernos. Magnífico comedor en octavo piso. Elevador día y noche. Huéspedes por mensualidades: precios especiales. Moralidad. Telf. A-6958.

HOTEL «VANDERBILT»

Situado en la Loma de la Universidad Nacional, amplias y lujosas habitaciones con el baño privado, agua caliente y fría, en abundancia. Esmerada atención. Neptuno 309.

80 CASAS de HUESPEDES

CASA DE HUESPEDES «ELSA»

Calzada Nro. 359 entre G y H. Se alquila espléndido apartamento con vista a la calle y baño privado. Comida muy variada. Para informes Telf. F-5527 También habitaciones.

HUESPEDES: PRADO Nro. 8, NUEvo dueño. Esta casa situada en el mejor punto de la ciudad ofrece amplias y ventiladas habitaciones con balcón a la calle a precios de situación. Matrimonios con toda asistencia desde $35.00. Moralidad absoluta teléfono: M-7750 Visítenos.

GALIANO 111, ALTOS, ENTRE SAN José y Barcelona, amplias habitaciones, con baño intercalado, agua fría y caliente. Comida exquisita. Precios reducidos. Absoluta moralidad. Telf. M-8857.

GRAN CASA DE HUESPEDES GAliano 22 y medio, altos grandes y frescos habitaciones con balcón a la calle, agua corriente buena comida, precios económicos. Teléfono: A-7747

ALQUILERES

80 CASAS de HUESPEDES

GRAN RESIDENCIA: PRADO 104, alquílase habitación grande, propia para 3 o 4 personas. También en la azotea, para hombres solos o compañero de cuartos. Precios económicos. Referencias.

MAGNIFICA HABITACION MATRImonio con muebles y todo servicio. Agua corriente día y noche. Espléndida comida, teléfono, absoluta moralidad y orden. Referencias requeridas. Matrimonio $35. Amistad 54, casi esquina a Neptuno.

CASAS DE HUESPEDES «LA REPUblica», Aguila 155 esquina a Barcelona, extricta moralidad, teléfono: A-6639, apartamentos y habitaciones, con todo servicio, agua fría y caliente, excelente comida, precios módicos y servicio esmerado.

GRAN CASA DE HUESPEDES «LA Sortija», Monte 15, primer piso. Habitaciones amuebladas. Comida criolla y española. Agua fría y caliente. Teléfono. Precios de situación. Casa de estricta moralidad.

HUESPEDES: «LA APLANADORA», Belascoaín y Reina, por Belascoaín, hermosos apartamentos y habitaciones, baño privado, agua caliente. Excelente comida y moralidad. Telf. A-7605.

RESIDENCIA PARA SEÑORITAS
ACADEMIA «SANTA TERESA»

San Rafael 71, entre Campanario y Lealtad: A-6874. Esta academia, situada en lugar céntrico de La Habana, fácil comunicación todos centros de enseñanza, ofrece a señoras y señoritas estudiantes del interior, pensionado cómodo, moral y económico. En la misma se cursa ingreso a distintas Escuelas. Informes: academia «Santa Teresa».

CASA DE HUESPEDES. — HABITAciones con todo servicio, agua fría y caliente, excelente comida, moralidad absoluta, una persona desde $19. Neptuno 31, altos. Telf. M-1236.

CASA DE HUESPEDES «LA ISLA», Monte 53, por Factoría. Exclusivamente para personas de moralidad. Habitaciones con balcón y baño moderno, precios reducidos, comida a la carta. Teléfono A-9210.

PARA HOMBRE SOLO O DOS COMpañeros se alquila una fresca habitación con buena comida, precio muy módico. Calle 17 Nro. 258 entre I y J teléfono F-3837

HERMOSA Y FRESCA HABITACION se alquila con espléndida comida y todo servicio, agua caliente y fría. Calle 17 Nro. 256 entre Y y J, teléfono F-3837

ELEGANTE CASA DE HUESPEDES entrada del Vedado, habitaciones amuebladas con todo confort, rodeada terrazas, agua caliente, 3 excelentes comidas, calle 17 Nro. 11 esquina N. 1 cuadra Maine y Línea, tranvías frente, 5 minutos centro ciudad, garage. F-6956

CASA PARA FAMILIA: PRADO 65, se alquilan amplias y frescas habitaciones, con balcón a la calle, comida inmejorable, con toda asistencia. También habitaciones en la azotea para matrimonio u hombres solos.

SE ALQUILA UNA HABITACION con baño privado, balcón a la calle toda asistencia. Residencia Santa Ana Campanario 66 esquina a Concordia.

CASA DE HUESPEDES «LA MATANcera», Reina número 83, teléfono: A-0238. Se alquilan amplias habitaciones con vista a la calle con o sin baño, agua fría y caliente a precios muy reducidos. Comida española y criolla.

«SANTA RITA»: CASA PARA FAMIlias: restaurant, espléndida habitación. Excelente comida agua caliente. Abonados al comedor. Se exige referencias. Hay ascensor, O-Reilly 52. por Habana.

81 CASAS de COMIDAS

SE SIRVEN CANTINAS A DOMICIlio. Comida española y criolla. Precios de situación. Muralla número 26, altos. Telf. M-7533.

CANTINAS A DOMICILIO. COMIDA sana, abundante y bien sazonada, sin especies. Económica. Puntualidad en el servicio. Llame: A-7905.

EL RESTAURANT EN SU HOGAR: Servimos comidas a domicilio, corta y larga distancia, 4 platos y postres. Una persona: $0.40; dos: $0.60; tres: $0.80; cuatro: 1.00. 13 y B., Vedado: F-4176.

82 APARTAMENTOS

K ESQUINA 21, VEDADO, ENTRAda Vedado, apartamento moderno a la brisa, alto con gran vista. Sala, comedor, dos cuartos, buen baño intercalado, etc. Véalo Informes, Encargado.

17 Y 12, VEDADO
EDIFICIO DE APARTAMENTOS

Alquilo, con o sin garage, un confortable apartamento en este moderno y bien situado edificio, cerca del colegio Teresiano. Tiene terraza, sala, hall, 2 cuartos, baño intercalado completo, agua fría y caliente, comedor al fondo, cocina y servicio de criados, closets en los cuartos y extracción de basuras por cuenta de la administración. Informes, el encargado, en el garage de los bajos.

SE ALQUILA EN CASA PARTICUlar un apartamento a hombres solos o habitaciones a matrimonio sin niños. Aguila número 249, segundo piso una cuadra Monte.

SE ALQUILAN A PERSONAS DE moralidad dos apartamentos modernos, con baño intercalado, agua fría y caliente, y cocina gas. «Edificio Calzadilla», Monte 256, frente al Mercado.

RAYO 58, ALTOS, CASI ESQUINA A Reina, alquilo preciosa sala, exclusivamente para bufete, consultorio, oficina, academia. Informan la misma.

SALA GRANDE, BALCON CORRIdo, alquilo a tres cuadras La Fraternidad, con o sin comida. Unico inquilino. Cienfuegos 33, segundo piso, esquina a Gloria.

ALQUILO A FAMILIA DE BUEN gusto, que no sean más de tres personas mayores, hermoso apartamento de sala, cuarto y demás servicios completos, privados. Es casa de orden y buen aspecto, como no hay otra en La Habana, Hospital 25, entre San José y Valle.

HUESPEDES: APARTAMENTO DE esquina, dos habitaciones, agua corriente, con o sin muebles. Habitación grande, interior, con muebles: $12.00 Mejor lugar. de la ciudad: Prado 93, altos «Partagás, esquina a Neptuno.

ALQUILERES

82 APARTAMENTOS

ALQUILO 19, ENTRE 14 Y 16, NUM 1,105, Vedado. Apartamento bajo, sala, dos habitaciones, comedor, baño intercalado, cocina, patio. Informes la misma.

MONTE 2-A., ESQUINA ZULUETA, alquilo a familias sin niños, departamento de sala y cuarto, vista calle. También en la azotea. Es casa de orden y buen aspecto.

SE ALQUILA UN APARTAMENTO junto o separado con tres habitaciones, vista al Malecón. Malecón Nro. 5 altos.

VILLEGAS 23 Y 25, ENTRE SAN Juan de Dios y Empedrado, edificio de apartamentos para familias, sin estrenar. Informes en la misma y Bufete de Arellano. M-3936.

PRADO 113, FRENTE AL CAPITOlio apartamentos con vista a la calle y habitaciones interiores. Agua corriente. Informes: apartamento 18, Encargado.

DIVISIONES DE MADERA CON SU puerta una reja para oficina, varias maderas, se vende. Amargura enfrente al Nro. 2 entre Mercaderes y Oficios.

MONTE NUMERO 5, ALQUILO APARtamentos pintados con exquisito gusto: lavabo, balcón, casa de orden, agua caliente. En la misma se sirven comidas. Telf. A-6601.

J ESQUINA 21, VEDADO ALQUIlanse dos apartamentos, uno bajo y otro alto, con sala, comedor, dos cuartos, lujoso baño completo, etc. Véalo hoy. Informa encargado.

SE ALQUILAN BUENOS APARTAmentos balcón a la calle a matrimonio sin niños desde $8 a $14. O-Reilly 4, altos, frente Ayuntamiento, teléfono U-6349, García.

83 DEPARTAMENTOS

MATRIMONIO SOLO ALQUILA DEpartamento con balcón con dos posesiones, a matrimonio o no, más de tres personas. Subirana 16, altos, entrada por Maloja.

MAGNIFICOS
DEPARTAMENTOS
CON BAÑO, LUZ Y ELEVADOR DIA Y NOCHE, EN
MARINA NUM. 2
ESQ. A 25, EDIF. «CARREÑO» DESDE $15.00 A $35.00
Informes en la misma.
M-6747.

SE ALQUILA EN CALZADA Y DOS, fresco y ventilado departamento de esquina, con sala, comedor, gabinete, 4 cuartos, baño intercalado y servicio de criados. La llave en el bar de los bajos. Informes: Telf. A-8903.

MAGNIFICOS
DEPARTAMENTOS
CON BAÑO, LUZ DIA Y NOCHE, EN
AMISTAD NUM. 68
ESQ. A SAN MIGUEL
DESDE $12.00 A 20.00
Informes en las mismas.
M-6747.

84 HABITACIONES

SE ALQUILA UNA HABITACION con todo servicio en casa de familia Prado 54, altos, esquina a Colón.

EN EL VEDADO. SE ALQUILA UNA magnífica habitación en residencia particular con toda asistencia. Informan F-2309.

ALQUILO HABITACION AMUEBLAda a hombres solos, anexa al baño casa decente, precio módico. Obrapía 63, segundo piso, entre Compostela y Aguacate. no moleste primer piso.

A UNA CUADRA DEL PARQUE Central en casa de familia se alquila una habitación anexa al baño a hombre solo. hay teléfono Progreso 17. segundo piso alto.

CAMPANARIO 90, BAJOS, ENTRE Neptuno y San Miguel se alquila habitación grande lavabo agua corriente a personas decentes que no cocinen ni tengan animales, hay teléfono.

«NIAGARA HOUSE», PRADO 47, HAbitaciones para familia desde $10 agua caliente, lavabos todas habitaciones. Hay con baños privados el mejor punto. Véalas, Prado 47.

OBISPO 59, ALTOS, CAFE EUROPA habitaciones muy amplias con lavabos, anexas al baño, propias para hombres solos, desde 10 pesos, mucha tranquilidad, luz toda la noche.

HABITACION CON VENTANA A LA calle y otra interior muy grande en casa de buena presencia y mucho orden, Salud 48.

VEDADO. 17 Nro. 656 ENTRE A Y B en casa de familia, se alquila ventilada y hermosa habitación con asistencia, propia para dos personas Llame al teléfono F-6519

SE ALQUILA UNA HABITACION A hombre solo o matrimonio, que trabajen fuera, Hospital 3 A altos, entre Neptuno y Concordia.

SE ALQUILAN HABITACIONES CON servicio completo, agua fría y caliente. Muralla número 26, altos. Telf. M-7533.

AGUACATE 28, ALTOS, ENTRE EMpedrado y Tejadillo, casa particular se alquila una habitación a hombres solos.

AGUACATE 15, 2do. PISO, ESPACIOsas habitaciones en casa de familia; agua caliente y teléfono. Referencias mútuas.

AVISO

Empedrado No. 30 esquina Aguiar. Magníficas habitaciones y apartamentos; y Aguiar 57, y Empedrado 21; Cuba 60; O-Reilly No. 1, entre San Ignacio y Mercades, y Oficios 76. Oficios 74. San Ignacio 65 y Egido 16, esquina a Gloria y Mercades 45 y Prado 101.

HABITACION AMUEBLADA: AGUA caliente y teléfono. Casa de familia, Amistad 38, altos. entre Concordia y Neptuno.

SE ALQUILA UNA HABITACION con toda asistencia, precio módico; hay teléfono. San Lázaro 217, altos de la Botica.

EN CASA PARTICULAR SE ALquila una habitación a hombres solos o matrimonio sin niños. Crespo 27, altos.

ALQUILERES

84 HABITACIONES

MONSERRATE 93, ALTOS, ENTRE Lamparilla y Obrapía. Se alquilan habitaciones con lavabo agua corriente, muebles, a precios de situación. Otros informes en la misma.

HABITACION AMUEBLADA O NO: $10. Lavabo, único inquilino. Lujoso baño. Casa moderna. Acabada de pintar. Comida o no. Teléfono I-5844. Diez Octubre 603, esquina Princesa.

SE ALQUILAN DOS ESPLENDIDAS habitaciones con lavamonos y acceso a la terraza, juntas o separadas; se exigen referencias. Calzada 614, esquina B. F-6897.

ALQUILO HABITACION, CON TOdas las comodidades a persona sola o matrimonio sin niños. Villegas 9. altos, media cuadra del Palacio Presidencial.

ACOSTA 31: SE ALQUILAN HABItaciones frescas y departamentos. Casa moralidad y buen aspecto. Se solicita un matrimonio sin niños, para encargado de casa inquilinato, que conozca el giro. Informes: Acosta 26. Pregunte por encargado.

FAMILIA RESPTABLE ALQUILA amplísima habitación con todo servicio, vaista a la calle, baño con agua caliente. Cambio referencias. Concordia 44. bajos esquina Manrique.

SE ALQUILAN HABITACIONES CON todo lo necesario, desde 5 pesos en adelante; casa de moralidad y mucho orden. O-Reilly 5, entre Cuba y San Ignacio. Teléfono A-7586.

SAN LAZARO 504, LOMA DE UNIversidad; alquilo hermosas habitaciones muy baratas con mucha agua, también una cocina propia para dar cantinas; y en Indio 27, habitaciones baratas.

HABITACION CON BALCON CON balcón con todo servicio, agua caliente y fría, comida excelente, ambiente familiar, propia para matrimonio u hobres solos. Prado 31, altos Teléfono M-3922.

BUEN PUNTO: HABITACION CON toda asistencia, teléfono, agua caliente, buena comida, precio razonable; moralidad; Neptuno 32, casi esquina Industria. altos Fotografía.

HABITACION AMPLIA, BALCON A la calle, para una o dos personas. Casa de familia decente; comida si se desea. Referencias. Neptuno 95, esquina a Manrique, altos de «La Parisina».

SAN LAZARO 202, ALTOS, ENTRE Galiano y San Nicolás. Alquilo habitación amueblada o no, balcón, terraza al mar; toda asistencia; precio económico. Agua caliente. teléfono, etc.

HABITACIONES CON LUZ, BAÑO anexo, balcón a la calle y sala, se alquilan en edificio moderno en Monte 485, casi esquina Tejas. Informes: Farmacia de los bajos. Teléf. M-4128.

GALIANO 103, ENTRE SAN JOSE Y Barcelona: Habitación vista calle dos interiores con baño al lado, lavabos agua caliente abundante, excelente comida, bonita terraza. Solo moral absoluta. M-7380.

CASA FAMILIA GLORIA 48, ALTOS, entre Suárez y Revillagigedo alquila a personas mayores morales 2 habitaciones, juntas o separadas. Módico alquiler. Se exigen referencias.

SE ALQUILA HABITACION EN casa de familia único inquilino a matrimonio sin niños. Se cambian referencias. San Francisco 34, altos, casi esquina a San Rafael.

ALQUILO HABITACION CHICA, vista calle. moderna, baño anexo 10 pesos a señor o dependiente de comercio, buenas referencias. Galiano esquina Concordia entrada por Concordia, primer piso.

DOS CLARAS Y FRESCAS HABITAciones pegadas al baño se alquilan juntas o separadas a hombres solos o a matrimonios sin niños. Virtudes Nro. 63, bajos.

SE ALQUILAN DOS HABITACIOnes juntas o separadas con agua corriente, también está próxima a desocuparse un apartamento en la azotea con todo servicio. Se piden referencias. Virtudes 109.

MALECON 12, PRIMER PISO, APARtamento 4 y San Lázaro y Galiano, se alquilan dos habitaciones, con o sin asistencia. desde $15.00 por persona, con vista a la calle. agua corriente dentro. Casa familia.

SE ALQUILA UN CUARTO CON balcón en Suárez 103.

EN CASA DE FAMILIA RESPETAble y muy erca de la Universidad, se ofrece hospedaje para señoritas estudiantes. Calle 27 Nro. 158 entre L y M. altos. Telf. F-7451

REPARTO LA SIERRA: SE DEsea alquilar una habitación amueblada, con ropa limpia, para caballero solo, comerciante. Informes: M-1911.

REINA, 2; 3er. PISO, SE ALQUILA habitación con lavabo, muy fresca para una persona, $27.00, para dos $38.00; otra pequeña a hombre solo. $23.00; también admito compañero con persona honorable, $20.00; toda asistencia, sin comida, se ceden también. Teléfono A5-4872.

SE ALQUILA UNA HABITACION A hombre solo, con balcón a la calle. Progreso No. 17; primer piso.

PRADO, 111, FRENTE AL CAPITOlio, se alquila una habitación en la azotea, muy fresca; con o sin muebles.

REINA 112, ACTOS, PRIMER PISO se alquila habitación con balcón, casa de familia, con comida; muebles si desean.

CASA DE FAMILIA, ALQUILA HAbitaciones con lavabo, agua caliente, teléfono y toda asistencia si desean, con o sin muebles a matrimonio sin niños o caballeros. Manrique 94, entre San Rafael y San José.

NEPTUNO 30, ESQUINA A INDUStria, entrada por Industria, alquilo habitación con balcón calle, entrada independiente a matrimonio o dos personas, excelente comida, baño, agua caliente. Estricta moralidad.

EN LUGAR MUY CENTRICO CERCA de oficinas y paseos, alquilo espléndida habitación amueblada a caballero acostumbrado a vivir confortablemente, hay teléfono. Aguacate 17, segundo piso.

SE ALQUILA MAGNIFICA HABITAción en lo mejor de la Habana; Aguila 113, esquina a S. Rafael, entrada por la fotografía.

SE ALQUILA UNA HABITACION amplia y ventilada, agua corriente en la misma, con vista a la calle. Comida buena y abundante. Reina 126, altos.

ALQUILERES

84 HABITACIONES

O'REILLY 51

Se alquilan magníficas y ventiladas habitaciones. Agua fría y caliente a todas horas. Hay teléfono.

SE ALQUILA UNA AMPLIA HABItación, con luz toda la noche y agua corriente. Casa de moralidad. Reina 121, altos.

SE ALQUILAN HABITACIONES Y apartamentos, con baño privado, con o sin asistencia. Estricta moralidad: I-5806.

SE ALQUILA UNA HABITACION en $7.00 a hombre solo en Habana 99, bajos entre Amargura y Teniente Rey.

ALQUILO HABITACION AMUEBLAda a hombres solos, anexa al baño casa decente. precio módico. Obrapía 63 segundo piso, entre Compostela y Aguacate. No moleste primer piso.

SE ALQUILAN EN COMPOSTELA número 75 entre Teniente Rey y Amargura espaciosos y frescos apartamentos y habitaciones acabados de pintar. La llave e informes en la misma. Propietario: Francisco Torres edificio «Pedroso», Aguiar núm. 65.

CASA PARTICULAR ALQUILA HAbitación a matrimonio u hombres solos, que deseen vivir en familia. Módico precio, San Rafael 63, bajos, casi esquina a Campanario.

HABITACION AZOTEA PRIMER PIso, sola, fresca, independiente en casa familia, único inquilino a personas morales. Cerca Universidad. San José 180 Telf. U-5488

SE ALQUILA EN CASA DE FAMIlia una habitación con vista a la calle Trocadero 7, altos entre Prado y Consulado.

EN CASA DE FAMILIA SE ALQUIla una habitación en Prado 54, altos hay teléfono.

ALQUILO HABITACION A TRES cuadras de Galiano y San Miguel, fresca y amueblada e independiente, tiene lavabo teléfono M-6624.

EN RESIDENCIA PARTICULAR, SE alquila hermosa habitación elegantemente amueblada con todo servicio y todas las comodidades deseables, a matrimonios sin niños y referencias. Habana número 35, entre Chacón y Cuarteles. Telf. M-6574.

CASA FAMILIA HONORABLE, ALquila a matrimonio, señoras o señoritas, espléndida habitación con toda asistencia, baño anexo. Paseo 25, altos entre 13 y 15. Vedado.

SE ALQUILA UNA HABITACION vista a la calle, para estudiantes o matrimonio solo, con servicio y sin él. Belascoaín 120, departamento 10, esquina a Clavel.

SE ALQUILA UNA HABITACION A hombres solos o matrimonio solo, muy fresca. Casa de moralidad. Corrales número 2-A., segundo piso, izquierda. entre Zulueta y Egido.

SE ALQUILA UNA HABITACION moderna, luz y lavabo de agua corriente, interior, mide 4x4 m. en Galiano 132, altos de El Brazo Fuerte Precio: $9.00 Informan en la tienda.

CASA PARTICULAR: SE ALQUILA una habitación grande. a hombres solos o matrimonio sin niños. Campanario número 100, altos.

ALQUILO: CASA PARTICUAR, UNA habitación a personas de moralidad, sin niños, matrimonio o señoras. Se dan o tomo referencias. También se alquila un garage. M. número 255, altos, entre 19 y 21, Vedado. Telf. F-3049.

SE ALQUILA UNA HABITACION, en Animas 22, segundo piso, izquierda. Unico inquilino. Se cambian referencias.

COMPOSTELA NUMERO 66, A MEdia cuadra Sarrá, apartamentos de gran comodidad muy hermosos, lavabo, balcón; habitaciones muy bonitas. con lavabo. Telf. A5-0371.

SE ALQUILAN HABITACIONES, con baño privado y demás servicios buena comida. Línea 214 entre J y K Vedado, teléfono F-2845.

ALQUILO ESPLENDIDA HABITAción con todo servicio, en Lealtad 122, altos, casa de familia; otra, en Escobar 117 altos, entre Reina y Salud. Hay teléfono.

VEDADO: HERMOSA HABITACION al lado del baño, terraza, con todo servicio excelente comida, casa privada F-2809 Punto inmejorable.

HABITACION AMUEBLADA, AGUA caliente, teléfono, casa de familia, Amistad 38, altos, entre Concordia y Neptuno.

SE ALQUILAN DOS HABITACIONES juntas o separadas con agua corriente; también está próxima a desocuparse un apartamento en la azotea con todo servicio. Se piden referencias. Virtudes 109

SE ALQUILA UNA HABITACION grande en casa de moralidad a hombres solos o matrimonios sin niños, San Miguel 196, altos entre Belascoaín y Gervasio.

EN PRADO, FRENTE AL CAPITOlio, se alquilan amplias y cómodas habitaciones con agua corriente, balcón calle e interiores. Estricta moralidad. Nuevo dueño. Se exigen referencias. Prado 117.

SE ALQUILA EN CASA PARTICUlar pequeña habitación con balcón, agua caliente, teléfono y toda asistencia. Precio módico. Trato esmerado. Neptuno 73, primer piso de «La Filosofía».

CASA FAMILIA, GLORIA 48, ALtos, entre Suárez y Revillagigedo, alquila a personas mayores, morales, 2 habitaciones juntas o separadas. Módico alquiler. Se exigen referencias.

CRISTO 33, SEGUNDO PISO SE ALquilan habitaciones amuebladas con comida desde $20.00. Se admiten abonados al comedor.

ALQUILO AMPLIA HABITACION con todo servicio,, propia para matrimonio sin niños. Otra más pequeña para persona sola. F-7453.

ALQUILO EN RESIDENCIA EXCLUsiva habitación bien amueblada a matrimonio extranjero, con baño privado. Otra a caballero solo, baño anexo. Teléfono F-4503.

LUZ 24, ENTRE COMPOSTELA Y HAbana, habitaciones acabadas de terminar con balcón a la calle, lavabos interiores, amplias frescas y cómodas Se alquilan a personas de absoluta moralidad, precios de situación.

SE ALQUILA EN CASA DE FAMIlia una habitación barata con muebles o sin ellos, baño anexo, para hombre solo. Hay teléfono. Malecón 14, altos.

ALQUILERES

85 NAVES y LOCALES

ALQUILO

Local propio para comercio parte de los bajos del hotel Roosevelt Amistad y San Miguel.

ALQUILO NAVE, EN 35.00, CON contrato. Mide 37 metros de fondo por 9, azotea toda. Es buen punto, para panadería y dulcería u otra industria. Tiene vivienda. Puerta Cerrada 45.

SE ALQUILA UNA NAVE CO TRES cientos metros con casita de 2 cuartos, sala y comedor y servicio. Povellar 4. entre Espada y San Francisco.

PARA LECHERIA, CARNICERIA O anágolo, local completamente azulejeado; nevera, agua corriente, puerta de cortina y reja. Sola casi esquina a Milagros. Buen vecindario: $10.00. Informes: Mendoza y Compañía. Obispo 63.

PRADO 6: SE ALQUILAN LOS BAjos de esta casa propios para establecimiento o consultorio médico. Informes y llaves: Telf. A-8903.

40 pesos **El mejor lugar de La Habana, local propio para oficina o comercio, en O-Reilly esquina a Habana. Informan en Genios esquina a Morro. Teléfono: M-6747.**

ALQUILO $20.00. LOCAL APROPIAdo para comercio, con altos para oficina o depósito. Villegas casi esq. a O-Reilly. Informan Importadora de Radios, O-Reily y Villegas.

25 **Pesos, Marina número 2, (Carreño). Magnífico local propio para restaurant o bodega. Informan en el mismo. Teléfono: M-6747.**

OPORTUNIDAD. SE ALQUILA LA esquina de Cerro y Primelles mide 18x28 el mejor local y punto del Cerro sea para Cine o para uno o varios establecimientos. Informes en frente Cerro Moderno.

SAN LAZARO 93.

Entre Blanco y Aguila. Gran local propio para comercio o exhibición. Se da contrato. Informan M-1454.

VENTA DE RASTRO Y MUEBLES. Diez de Octubre 118 y Agua Dulce, espléndido local alquiler económico y facilidades para adquirirlo. Buen negocio para dos que deseen trabajar. Teléfono M-8082

LOCAL PARA ESTABLECIMIENTO se alquila todo o la mitad, Calzada de Santa Catalina esquina a D-Strampes. Informan F-5040 de 3 a 6.

DE OPORTUNIDAD: SE ALQUILAN magníficos locales propios para industria, en Infanta número 62 entre Peñalver y Sitios. Pueden verse a cualquier hora. Informan en Muralla número 98, Unión Urbana S. A. Telf. A5-3992.

SE ALQUILA UN ESPLENDIDO PAtio, de más de 1,500 metros, parte del cual está techado. Para verse, en Infanta número 62, entre Peñalver y Sitios. Informan en Muralla número 98. Unión Urbana S. A. Telf. A5-3992

87 HABANA

CADIZ 64, CERCA INFANTA, SE ALquila planta baja, moderna, sala, recibidor, cuatro habitaciones, baño, comedor, cocina, llave último piso, teléfono A-9745.

SE ALQUILA EN VILLEGAS 11 1er. piso con sala, recibidor, tres habitaciones, cuarto criados, comedor, cocina, baño interalado. Para más informes, teléfono A-9745.

PRADO 33 SE ALQUILA HERMOSO piso bajo con vidrieras, propio establecimiento. Razón en los altos.

SAN RAFAEL 151 Y 153, ENTRE Espada y San FranciscoS segundo piso, sala, saleta, tres habitaciones, baño, cocina, llave en los bajos. Informan Monte 103, Teléfono M-2364.

VIRTUDES 119 A. ALQUILO PISO bajo moderno, sala, comedor, tres habitaciones, baño intercalado, cuarto y servicio criados. Informes: Virtudes y Gervasio, bodega.

SUBIRANA 78, BAJOS ENTRE DESagüe y Benjumeda, preciosa casa compuesta de sala, saleta, tres cuartos, baño completo intercalado, agua fría y caliente, cocina de gas, patio y traspatio. Precio módico. Puede verse todos los días de 2 a 4 de la tarde. Telf. U-1910.

VILLEGAS 35, BAJOS, ENTRE O-Reilly y Progreso, casita antigua, con sala, comedor, patio, cuarto y servicios. Informes teléfono FO-3163. Ultimo precio: $26.00, con buena garantía.

ALQUILO MODERNOS ALTOS SAN Lázaro 168, recibidor, sala, tres cuartos, comedor, baño intercalado, motor agua. Llave bajos. Otro más chico Animas 177. Infores F-2500.

SE ALQUILA AYESTARAN 63, ALtos, sala, saleta, cinco cuartos, baño intercalado, cocina, cuarto y servicio criados. Informan Telfs. M-7838 y A0599. y en Manzana de Gómez número 419.

SE ALQUILAN MODERNOS Y FREScos altos Escobar Nro. 28 compuestos sala, gabinete, baño intercalado, cuatro grandes habitaciones, cocina, comedor, cuarto y servicios criados. Informan en la misma 1 a 5 tarde.

SE ALQUILA UNA CASA 2o. PISO en Infanta Nro. 101 con sala, recibidor. tres cuartos. baño intercalado. Informan teléfono M-4292.

BAJOS MODERNOS, CAMPANARIO, 8, a la brisa; sala, dos saletas, tres cuartos, baño, criados; 60 pesos. En la misma.

SE ALQUILA LA MODERNA, FRESca y amplia casa Sol 45 entre Habana y Compostela. El alto tiene 4 habitaciones. Sala, saleta y comedor, baño y servicio de criados y 3 habitaciones en la azotea; el bajo tiene las mismas comodidades. Informan Calle 17, No. 805, entre 2 y 4. Apartamento 1. Teléfono F-3267.

TENERIFE 41-A; PISO PRIMERO: céntrica, acabada de pintar, tres cuartos, sala, comedor, baño completo. etc., agua abundante. $28.00 mensual. Informes misma y X-1085.

ALQUILO CASA. PLANTA BAJA, DE sala grande, comedor, tres grandes habitaciones y demás servicios: $35.00. Hospital 25, entre San José y Valle.

ALQUILO MODERNOS ALTOS, VIves esquina Figuras, con sala, comedor. dos grandes cuartos, baño intercalado, cocina y comedor. Informan en la misma. Telf. I-6183.

ALQUILERES

87 HABANA

ALQUILO LOS ALTOS, CASA REVIllagigedo 39: sala, saleta, 4 cuartos, baño completo. No falta agua. Informan en la misma, de 2 a 11 y 2 a 4.

SE ALQUILA: FINLAY NUMERO 13, segundo piso, a una cuadra de Galiano: sala, una habitación, baño completo moderno y cocina. Llave, de 10 a 11 y 5 a 6.

ALQUILO AMPLIOS Y VENTILAdos altos Animas 113 sala, saleta, terraza comedor, cinco cuartos, dos baños intercalados, cuarto servicios de criados, tiene motor. Informan en los mismos.

ECONOMICAS

Casas de sala, saleta, comedor, dos y tres cuartos. baño intercalado, cocina, cuarto y servicio de criados, en los mejores lugares de la Ciudad:

A. Ramírez núm. 4, de $14.00 a	$25.00
Calle 22 núm. 24-A., altos	27.00
San Lázaro núm. 12, altos	43.00
Desagüe 20, altos	28.00
San Bernardino 32 y 36	14.00
20 y 21	21.00
Vigía 11	14.00
Zanja 115	30.00
Santa Irene 94	10.00
Cuba y Tejadillo, altos	40.00
Marina núm. 2, de $15.00 a	30.00
Marina núm. 16-C., de $15.00 a	45.00
Trece esquina a M. Maine	32.00
Genios y Morro, edificio Gómez	37.00
Doce y 23	21.00
Cárcel 15, bajos	20.00
Peñalver 116	18.00
San Bernardino 36, altos	24.00

Departamentos de una y dos habitaciones y baño:

San Ignacio núm. 25	$10.00
Dragones núm. 12	14.00

Oficinas: Genios esq. a Morro
Telf. M-6747.

$32.00: ESPADA 78, ALTOS, ENTRE San Rafael y San José: sala, comedor, tres habitaciones, baño intercalado, calentador. Informan: I-5955. Llaves en la misma casa. Manuel, el agenciero. Referencias.

ENSANCHE DE LA HABANA, LUgareño 58 A entre Pozos Dulces y Calzada de Rancho Boyeros, bajos con tres cuartos, saleta, comedor y baño intercalado, cocina de gas o carbón, acabada de pintar, próxima a desocuparse. Llaves en la misma. Precio: 30 pesos. Informes FO-2904

BAJOS MODERNOS, CAMPANARIO 8 a la brisa; sala, dos saletas, tres cuartos, baño, criados. 60 pesos. En la misma.

AGUACATE 52, INMEDIATO A O-Reilly, alquilo casa dos plantas espaciosas: adecuadas para familias, casa de huéspedes, oficinas, comercio, et. Informan en la misma.

MONTE 62 ESQUINA A INDIO ALquilo casa de tres grandes habitaciones, cocina, baño, precio: $20.00. Informan M-7111 Aguiar 45. Llave en el café.

PRADO 25. SE ALQUILAN LOS BAjos de esta espaciosa casa. Informan: F-2807, de 9 a. m a 5 p. m.

JOVELLAR 17, ESQUINA A ARAMburo. Casa nueva, primer piso, con sala y comedor unidos, 3 cuartos, baño completo; cocina de gas, calentador y srvicio de criada; ideal para familia de gusto. Informan en Neptuno 79. Teléfono M-6224.

SE ALQUILA UN CUARTO INTErior, cómodo, en Zulueta No. 73, altos.

HABANA 3, ALTOS, SIN ESTRENAR $40.00: Sala, comedor, dos cuartos, baño, cocina y servicios. Informes: Bufete Arellano. M-3936.

SAN LAZARO 175, ESQUINA A PERseverancia. Se alquila el segundo piso: sala, comedor, cocina, cuatro habitaciones y servicio de criados. Informan en los bajos, tintorería.

SE ALQUILAN LOS ALTOS DE CONsulado 31, esquina a Genios, en $35. Informa Gallardo: J. Ulloa y Cía. Prado 5. teléfono M-7951

SE ALQUILA: ESCOBAR 29, BAJOS: sala, saleta, cinco cuartos, comedor al fondo servicio y cocina. Alquiler módico. La llave en los altos. Informes: F-7455.

EN $40.00 SE ALQUILAN LOS MOdernos y frescos altos, San José número 124-E., entre Lucena y Marqués González, acabados de pintar: sala, recibidor. tres habitaciones saleta corrida, baño completo, cocina de gas, calentador, cuarto y servicio de criados. Llaves en el puesto de frutas, esquina a Marqués González. Informes: Francisco Torres, Aguiar número 65. Telf. A-7830.

SAN NICOLAS 130, ENTRE SALUD y Reina, casa moderna, sala, comedor, cuatro habitaciones y un gran patio. Llaves en la misma, derecha, o Lamparilla 60. primer piso.

INFANTA NUMERO 79, CASI ESQUIna a Salud, preciosísima casa compuesta de sala, 3 amplias habitaciones, baño intercalado, etc. Precio inigualado. Informes: Goizueta: Telf. F-3937. La llave en el hotel Residencial de Infanta y Jesús Peregrino.

SE ALQUILAN LOS ALTOS DE Consulado 31, esquina a Genios en $35.00. Informa Gallardo. J. Ulloa y Cía. Prado 5 teléfono M-7951.

SE ALQUILA EN CASTILLO 38 A entre Monte y Omoa, 2 casas con sala, cuarto, cocina y servicio. Precios económicos.

ESPLENDIDA SALA CON DOS VENtanas a la calle y su recibidor, entrada independiente. Sólo para oficina Concordia 90, bajos, entre Gervasio y Escobar.

ZARAGOZA Nro. 35 A Y 35 B, ENtre Manila y Peñón, $18.00 y $20. sala, comedor, una o dos habitaciones, baño y cocina., The Trust Co. of Cuba Obispo 53 M-6917

EN LO MAS CENTRICO DE LA Habana, San Rafael 74, bajos, se alquila esta hermosa casa para comercio, la parte de alante y puede en lo demás vivir cómodamente una familia. Precio: $150, informes en los altos.

TENERIFE NUMERO 98, BAJOS, ENtre Rastro y Belascoaín: $25.00: sala, comedor, dos habitaciones, cocina, baño y patio. The Trust Company of Cuba, Obispo número 53: Telf. M-6917.

ALQUILO ULTIMO PRECIO $34.00, modernos altos, Escobar 21 esquina Lagunas, sala, saleta, 3 cuartos etc. Dos meses fondo.

FOLLETIN 55

LA MILLONA

Por J. F. MUÑOZ y PABON, Pbro.

DE VENTA EN

La «Moderna Poesía», Cultural S. A.

entender, está hecho el «proceso pasional» en el corazón de la protagonista y quitadas de enmedio las dificultades? Si había algunas brozas en el camino, la carta de Alfred Eyben lo ha desbrozado... Insistimos en que **insistir** es todo, menos arte.

Tanto arte, sin embargo, tiene un inconveniente: y es que luego se disgustan las señoras, cuando no se les dice el huevo, la gallina y quién lo puso: y si el escritor se debe a sus lectores, con muchísima más razón se debe a sus lectoras, sobre todo es bien nacido, caballero y galante, como serlo procura el pecador que esto escribe.

Así, pues, consignemos que imposible mayor delicadeza ni miramientos mayores, que los desde el día siguiente empleados por todos los de la casa con el «señorito» como exigió doña Ramona a toda la servidumbre que llamara a Jammy; e imposible tampoco mayor comedimie, lo que el del nuevo señorito con todos los de la casa ni mayor espontaneidad que la suya en el trato con sus futuros papás: ni ternura más latréutica, por así decirlo, que la con que miraba y hablaba a su mujer...

Niña, cuando le hablaba en voz alta, y pichona, cuando en voz baja lo hacía, eran los dos únicos vocativos que tenía para ella; la cual le pagaba con un «niño» que sabía al interesado a mieles de Himeto, cuando le hablaba en presencia de los demás, y con un gachoncísimo ¡pichón! cuando le hablaba a hurtadillas en el patio, o a través de las celosías de la ventana.

Por cierto que una noche en vez de decirle Jammy, le dijo Javier. ¡Santo Dios, y qué bochorno más atroz por semejante majadería!... ¡Pero qué bueno y qué fino estuvo el pichón! Lejos de haber tirado piernas por alto, o de haber reconvenido a la... adúltera verbal, se había quedado tan impávido como si nada hubiera oído, o como si hubiera oído su propio nombre, en lugar de Javier... ¡Maldita fuera hasta la estampa del Boticario!

En este estado las cosas transcurrió más de un mes, mientras se pidió a Lilí oficialmente, se encargó a París el trousseau, se celebraron los esponsales, y vinieron los fastuosos regalos del novio... El soberbio aderezo de brillantes de roca antigua, de triple talla y perlas de Guzarate; los vestidos, sobre todo el de la novia de tisú de plata, de cola enorme, admiración de toda la Hondonada, hasta de las Carocas, que lo hallaron idéntico de clase al de abuelita Dulce; los encajes; el mantón de Manila... todo lo prometido, en fin, la primera noche de noviazgo en la ventana, amén de una larga cadena de platino con perlas grises de trecho en trecho, de la que pendía como dije un monísimo espejo biselado con cerco de brillantes, cubierto por giratoria placa del dicho metal, en la que estaba esmaltada una cabeza de mujer modernista de retorcidos mechones, que parecían las serpientes que prendió la mitología griega en la cabeza de las Furias.

Todo era rico, y sobre rico, elegante. Mucho sería su capital, cuando regalaba a su futura tan a lo principe; pero más que lo rico de los dones, era digno de nota lo artístico de los mismos. ¡Qué cosas tan de gusto, tan chic, tan comm'il faut!

No podía decirse otro tanto de los más de los otros regalos recibidos por Lilí y decimos por Lilí, porque Jammy por su cuenta se aferró en no dar parte del casamiento absolutamente a nadie: y por lo que puedan interesar a las lectoras, allá va la lista que empezamos a copiar de El Paladín Hondonadense, que dicho sea de paso, se llevó toda una semana dedicándoles el artículo de fondo, bajo el pomposo título de Boda Aristocrática.

REGALOS DE BODA

«Señores don Pedro Conejo y doña Ramona Corrales, padres de la contrayente: trece onzas de oro peluconas de Felipe V, para las arras, en un rico estuche de terciopelo azul; un juego de tocador, de plata; dos soberbios candelabros de cinco magnífico juego de café de porcemecheros así mismo de plata; un lana de Sevres con incrustaciones de plata, y seis docenas de cubiertos de plata agallonados.

El novio: un soberbio aderezo completo de brillantes y perlas de gran tamaño; un traje de tisú de plata; otro de raso negro con encajes de Chantilly: otro de baile de seda Pompadour, con magníficos encajes de Alencon, otro de nipes y encajes Duquesa de ceremonia; otro de glasé plata rosa, con aplicaciones de nácar verde: y otro de paño color de anca de ratón casero para viajes; un soberbio mantón de Manila color canario bordado «en» colores; un abanico con pie de nácar y país de encaje de point d'aiguille; un abrigo de piel de zorra azul, y una cadena de platino y perlas grises, con un espejo rodeado de brillantes.

Regalo del mismo al padre de la novia: una escribanía de plata estilo modernista.

A la señora doña Ramona Corrales: un portamonedas de gran tamaño, de mallas de oro, con su correspondiente cadena del mismo metal, y brillantes y zafiros en el cierre.

El señor don Pedro Conejo al señor don Jammy Cabeza de Vaca: unos pasadores de esmeraldas cabochón, con cerco de brillantes. Doña Ramona Corrales al señor Cabeza de Vaca: un alfiler de corbata, con cuatro rubíes en forma de Cruz de Santiago.

Señorita Lilí Conejo Corrales al novio: una botonadura de gruesas perlas, de gran oriente.»

Tras estas magnificencias, publicaba El Paladín interminable lista de donantes que regalaban docenas y medias docenas de cuchillos de postre, cosa de tantísima necesidad en las casas; los nombres de diez o doce, que regalaban otra cosa muy práctica y muy nueva y que les dejaría la cabeza babeando: poncheras de cristal, de todos los colores del iris; los de los que contribuían a la instalación del nuevo nido con centros de mesa, perfumadores para pañuelos, cajas para guantes, licoreras, sombrillas abanicos bustos de pacotilla juegos de cerveza, café helados, té, chocolate y todo lo jugable, sin omitir, por supuesto, lo que más interesaría al lector de la lista: la tela o piel del estuche y el color de la tela o de la piel, si llevaba cifra o enlace, o dejaba de llevarlos.

Cuajada se quedaba Lilí, cada vez que llegaba a la cancela un criado, portador de unn regalo como los arriba dichos: ¡Cuantísima inutilidad y cuantísima porquería!

Y expusiera usted todo aquello, para que lo viera Jammy, tan depurado de gusto, tan artista y tan acostumbrado a ver y a regalar preciosidades, o dejara usted de exponerlo, para que los interesados se resintieran y dijeran de ella lo que se les viniera a la boca. ¡Ah! ¿por qué había dado parte? ¡Cuánto mejor no hubiera sido haber hecho lo que Jammy, haber pasado por alto aquel pormenor y no haber contraído tanta deuda de gratitud por tantísima indecencia como le estaban regalando? ¡Qué talento el de Jammy! ¡Qué conocimiento tan profundo del corazón humano, y por ende de la sociedad!...

—¡Indecentes! —decía doña Ramona por su parte, coreando las quejas de su hija, cuando se quedaban solas en la sala donde se había instalado la exposición:— ¡indecentes todas ellas, y estúpidas nosotras que le dimos parte! Y ahora déles usted las gracias y dígales usted que todo es de muy buen gusto, y que para qué se han metido en eso, y que la voluntad y el recuerdo es lo que se agradece. ¡Indecentes todas ellas, desde la Condesa hasta la última! Los únicos que se han portado como personas de educación son los Ibáñez con el par de bandejas de plata; tómalas a pulso, verás cómo pesan y Frasco Guerra que para ser soltero ha hecho un regalito muy decente, y la madre superiora del Colegio, que para una religiosa tampoco está mal: pero lo que toca todos los demás, regalos como para una hospiciana. Mira que las placas de las Herreras tienen tres bemoles.

—¡Pues no, que la capillita de marquetería de las Nieto, que parece una grillera...

—Pues mira que la ponchera del sinvergonzón de Gutiérrez, que le regalamos acá cuando se casaron... tampoco fué mucho, eso es verdad; pero que bien podía haber tenido en cuenta que no es lo mismo rega-

M.E.C.D. 2016

ALQUILERES

87 HABANA

SE ALQUILAN LOS BAJOS DE 17 Nro. 58 moderno, sala, saleta, comedor 4 habitaciones, servicios etc. Informan en los mismos de 3 a 5.

ESCOBAR 27, ALTOS, SE ALQUILAN con sala, saleta, cuatro habitaciones, baño, comedor y cocina. Llave en los mismos e informes en Lamparilla 9.

CARLOS III NUM. 183

Esquina a Marqués González, compuesta de sala, recibidor, comedor al fondo, 4 cuartos con baño intercalado, 3 cuartos de criados con baño, garage. Alquiler 90 pesos con fiador. Informes al lado en la 181 A y Telf. U-3281

MODERNOS BAJOS CON 2 CUARTOS $14.00

Alquilo a 10 minutos Parque Central calle de Justicia esquina Arango una cuadra tranvías y guaguas Calzada Concha otros bajos con 4 cuartos $23. Informan bodega.

CONSULADO 7, CASI ESQUINA A Prado moderno piso alto: sala, comedor, dos cuartos con closets, baño completo cuarto y servicio de criados. Hay elevador día y noche. Informes en la misma.

SALA INDEPENDIENTE

Se alquila una sala con entrada independiente, mide 7 por 6 varas, propia para oficina o asunto comercial. San Miguel núm. 142, entre Escobar y Gervasio.

ALQUILO: CONSULADO 72, ESQUINA a Refugio, segundo piso, fresco y bien situado. La llave en el café. Informes: F-5368.

88 VEDADO

SE ALQUILAN ALTOS MODERNOS, calle D, número 17, entre Calzada y Línea, al lado del Carmelo, 4 habitaciones. Informan en la misma de 9 a 11 y de 2 a 5.

VEDADO: SE ALQUILA LA CASA calle Quince número 1,008, entre Diez y Doce. Verse de 2 a 5. Informes: Telf. U-1830.

CALLE 27, No. 326, ENTRE A y B: Se alquilan modernos bajos con 4 habitaciones, baño intercalado, demás comodidades; llaves esquina A.

VEDADO: PASAJE ARANGO. CALZADA entre 10 y 12; cómoda casa baja con 3 habitaciones, baño con ropero, cocina gas. 27 pesos, dos meses en fondo. Exígense referencias. Dueño: I-5877.

ALQUILO: COMODA RESIDENCIA propia para familia, Calzada No. 854 entre 4 y 6. Bajos: jardín, portal, recibidor, sala, hall, comedor, 1 habitación, pantry, cocina, terraza, 2 habitaciones criados y servicios, garage 2 máquinas, cuarto y servicio chofer. Altos: 2 terrazas, 9 habitaciones, 3 baños, lavadero. Informes: Leyte-Vidal. M-2222. $140.00.

CALLE D, NUM. 214, VEDADO, ENtre 21 y 23, se alquila casa con jardín, portal, sala, hall, cuatro habitaciones, cocina, baño, cuarto criado con servicio y patio. Puede verse. Precio: $65.00.

PRECIOSOS ALTOS: ESQUINA DE Fraile, 23 y 22, Vedado. Terraza, sala, saleta, comedor, cinco habitaciones, espléndido cuarto baño intercalado, servicios sanitarios servidumbre con entrada independiente para la familia y servidumbre. F-4739. $50.

VEDADO: PISO ALTO, PRIMERO, esquina, fresquísimo, nuevo, tres dormitorios, sala, comedor, cuarto, servicio criados y garage. 25 esquina D., frente parque Medina.

EDIFICIO «RIVERSIDE», ALQUILO pisitos independientes: de sala, tres cuartos, baño intercalado, comedor al fondo, garage: $18.00, $15.00, $25.00, 17 esquina a 26, Vedado.

21, No. 454, ENTRE E y F, BAJOS Jardín, portal, 6 cuartos, 2 baños, garage, cuarto y servicios criados; la llave bodega esquina a F. Informes: Teléfono U-2381.

VEDADO, REBAJADO $35.00 PASEO 5 entre 1a y 3a, altos, cuatro habitaciones, sala, comedor, cocina, espléndido baño, closet, terraza al fondo, comodidades. Preciosa vista. Informan toda hora misma.

ALQUILO ALTOS B Nro. 712 MOderno entre 29 y Zapata, terraza, sala, comedor, tres habitaciones, baño completo, cuarto y servicio de criados. Llave en los bajos. Informes F-3464, calle F Nro. 562.

SE ALQUILAN BAJOS DE 17 NUMEro 58, rebajados de precio: sala, saleta, recibidor, comedor, cinco cuartos, etc. Verlos de 3 a 5. Informa el encargado.

SE ALQUILAN LOS BAJOS DE 25 número 954, entre 2 y Paseo: Recibidor, sala, 4 habitaciones, 2 baños intercalados, comedor, pantry, cocina, cuarto y sevicio de ciados. Infoman en los altos.

SE ALQUILA UN LINDO CHALET, Vedado, en la calle 13 No. 958, entre 8 y 10, con sala, recibidor, comedor, pantry, 4 habitaciones de familia, garage y demás comodidades. Llave al lado.

VEDADO: SE ALQUILA CALLE 27 esquina a 6, espléndida planta alta, con toda clase de confort, compuesta de sala, comedor, cinco cuartos, dos baños, closets, terrazas, cocina, cuartos de criados y garage. Informes en los bajos.

SE ALQUILA, PUNTO CENTRICO del Vedado, bonito piso amueblado, hermosa vista, terraza, sala, recibidor, 3 habitaciones, baño intercalado, cocina, cuarto y servicio de criados. Informan: M-8186 y F-2379.

CHALET DE DOS PLANTAS: I NUmero 189, entre 19 y 21, sala, recibidor, comedor, pantry, garage, cuartos criados, cinco habitaciones, 3 baños, terrazas. Llaves allí. Informes: M-3509

EN $40.00 SE ALQUILAN LOS MOdernos y frescos altos calle Diez número 197, entre 19 y 21, Vedado, acabados de pintar, sala, tres habitaciones, saleta, cocina de gas, calentador, baño completo y servicio de criados. Llaves en la misma. Informes: Francisco Torres, edificio «Pedroso», Aguiar número 65, Teléfono A-7830.

SE ALQUILA: CALLE 17 NUMERO 421, altos, entre 4 y 6, Vedado: 8 habitaciones, 2 baños, sala, comedor, terraza cubierta, garage, 3 cuartos de criados: $100.00. Para más informes: National City Bank.

SE ALQUILA: CALLE 17 NUMERO 419 altos, entre 4 y 6, Vedado: 8 habitaciones, 2 baños, sala, comedor, terraza cubierta, garage, 3 cuartos de criados: $100.00. Para más informes: National City Bank.

15 Y 20 VEDADO. ALTOS, SALA, comedor, una y dos habitaciones, baño y cocina. Todo moderno. Desde 30 pesos. A todas horas. Informes: F-2308

27 ESQUINA A B

Vedado, Lujosos altos compuestos de una habitación doble y dos sencillas, baño intercalado, sala, antecomedor, pantry, cocina, dos habitaciones y servicios para criados. Tiene patio, terraza, balcón corrido y garage. Informan M-1454.

EN LO MEJOR DEL VEDADO LInea Nro. 854 entre 4 y 6, se alquila hermosa habitación para dos personas, excelente comida y todo servicio. Amplios patios con arbolado. Teléfono F-6796

CALLE 11 Y 4, VEDADO. SE ALquila moderno piso: sala, comedor tres habitaciones con sus closets, baño en colores con sus accesorios anexo, cuarto y servicio de criados. Hay garage si se desea. Informes en la misma.

ALQUILERES

88 VEDADO

CALLE N. NUMERO 108, ENTRE LInea y 17, Vedado. Se alquila amplia y cómoda casa, tipo chalet: jardín, portal, sala, comedor, cuatro habitaciones, cuarto y servicio de criados. Llaves en la misma. Renta $45.00. Informes: Obispo 16.

M. NUMERO 98, ENTRE SAN LAzaro y Jovellar: sala, saleta, comedor, tres cuartos. Informan: Cerro 532. Telf. I-7048. La llave en la misma. Precio: $40.00.

89 CERRO y PALATINO

ELEGANTE CASA DE HUESPEDES entrada del Vedado, habitaciones amueblados con todo confort, rodeada terrazas, agua caliente, 3 excelentes comidas, calle 17 Nro. 11 esquina N, 1 cuadra Maine y Línea, tranvías frente, 5 minutos centro ciudad. garage. F-6956.

PRIMELLES 57, DOS CUADRAS Calzada, hermosa y ventilada casa sala, salón, comedor, hall, cuatro habitaciones, baño moderno, cuarto y servicio criados, alquiler barato. Abierta de 2 a 5.

SE ALQUILA UNA CASA EN LA calle Esperanza Nro. 73 en el Cerro. La llave al lado.

90 MARIANAO y sus REPARTOS

REPARTO ALMENDARES. CALLE 9 Nro. 20, entre 16 y 18, 3 habitaciones y altos. Panadería «la de Aguiar», 5 habitaciones $20. Informan en la misma.

CALLE 28 ENTRE 7a Y 9a, (Miramar). Portal, vestíbulo, gabinete, sala, comedor, pantry, cocina, habitaciones y servicios criados y chaffer. Tres grandes habitaciones altas, baño, hall, dos terrazas. Acabadas fabricar, lujosos detalles. Facilidades de pago. Informes: F-3308

SE ALQUILA CASA PORTAL, SALA saleta, tres cuartos grandes, cuarto baño completo amplio, cocina, patio con plantas y traspatio, acabada pintar. Punto céntrico, Campa 3 D, entre L. Quijano y Padies, Marianao llame FO-7197. Precio: $24.00, (de azotea).

ALQUILO MAGNIFICA RESIDENcia, Avenida Columbia esquina Panorama, Bajos: jardín, portal, sala, recibidor, comedor, cocina, pantry, garage, cuarto criados. Altos: recibidor, 5 habitaciones, 2 baños. Informes: Leyte-Vidal. M-2222. $65.00.

ALQUILO MAGNIFICA RESIDENCIA decorada con buen gusto. Avenida 6 entre 1 y 2, «Villa Mercedes»; jardín, portal, sala, recibidor, hall, 4 habitaciones, baño intercalado, comedor al fondo, 9 metros de ancho, pantry, cocina, terraza, garage 2 máquinas, 2 cuartos criados con servicios, patio fuente y servicio. Informes: Leyte-Vidal. M-2222. $75.00.

ALQUILO AVENIDA 9, ENTRE 6 Y 7, Ampliación Almendares: Portal, sala, gabinete, tres habitaciones, baño intercalado, comedor, cocina, dos cuartos criados, servicio, garage, 200 varas terreno con fratales; llave en la misma.

SE ALQUILA, CASA ACABADA DE fabricar en la calle 18 esquina a Fuente, en el Reparto Almendares: Portal, sala, garage, 3|4, cocina, comedor y cuarto de criados con servicio, y baño en colores. Informes en el F-2868, calle 12 entre 3 y 5, Vedado. Para verse de 2 a 6 de la tarde en la misma.

ALQUILO GRAN RESIDENCIA AVEnida Paz 49 Alturas Almendares todo confort, garage 3 máquinas, $125, contrato anual. También vendo nevera y juego sala. Véase de 1 a 4.

SE ALQUILA UNA CASA EN O-Farrill Nro. 4 entre Fuentes y 18 Reparto Almendares, compuesta de portal, sala, 3 cuartos, comedor y baño intercalado.

AVENIDA DIEZ, ENTRE 11 Y 12, Ampliación Almendares: jardín, portal, sala, recibidor, 4 habitaciones, 2 baños intercalados, comedor, cocina, pantry, cuartos criados y chofer. Véase de 1 a 5 p. m., bufete Fernández y Cuadrado, O-Reilly 26: M-2602.

MARIANAO, REPARTO LOMA LLAve, calle San José Villa Catalina, se alquila en 25 pesos casa con jardín, portal, sala, tres cuartos, baño intercalado, comedor, cocina, patio y traspatio.

AMPLIACION DE ALMENDARES: casa moderna calle 12 esquina a Cuarta Avenida, esquina de fraile, con portal, sala, comedor tres habitaciones, baño y cocina: $55.00. Informes: Telf. M-2823.

$30.00 DELICIAS 84, BAJOS, ENTRE Milagros y Sta. Catalina, Víbora: sala, saleta, tres cuartos, dos baños, cocina de gas y carbón y patio. Llaves en la misma: A-9726 e I-6188.

91 J. DEL MONTE Y LA VIBORA

VIBORA, ALQUILO CASA LAWton 58 entre Santa Catalina y San Mariano, sala, recibidor, cuatro habitaciones, comedor y servicios. Llave bodega. Informes San Francisco 55 entre San Anaatasio y Lawton teléfono M-2837

ALQUILO CASA EN VISTA ALEGRE 261 cerca Colegios Maristas, Edison y Lourdes, e Instituto de la Víbora, 8 habitaciones, 2 baños, servicios de criados, etc Informes: I-3107

ALQUILO ALTOS MODERNOS CHAple 16, Víbora, sala, cinco cuartos, baño completo, comedor, cuarto y servicio criados, agua abundante. Llave bajos. Informes F-2500.

EN EL PARQUE DE LA LOMA DEL Mazo, con vista espléndida a la Habana, se alquila hermoso chalet propio para familia de gusto, tiene sala, comedor, hall, terraza, 2 baños 6 habitaciones, cocina, pantry, 2 habitaciones y servicio criados, garage y hermoso jardín. Informan: Teléfono I-5482. La llave en la casa del lado.

ALQUILO AMPLIA CASA OCTAVA Diez, entre Dolores y Concepción. Portal, sala, cuatro cuartos, dobles servicios, patio, traspatio, tranvía al frente. Informan, la misma, de 9 a 11 a. m. Teléfono F-6948.

SE ALQUILAN ALTOS DE ESQUIna: sala, comedor, cuatro cuartos, baño fino, cocina servicio y gran terraza: $33.00. Carmen y Goicuría, Víbora. Telf. I-5180. Agua abundante.

CORREA 124, ENTRE SAN BENIGno y San Indalecio: sala, comedor, 3 habitaciones, baño intercalado y demás servicios. Abierta de 3 a 6. Telf. M-7703.

PARA MATRIMONIO O DOS PERsonas, casita de portal, un aposento, baño intercalado, cocina y pequeño patio. Muy fresca: $15.00. Sola esquina a Milagros. Informes: Mendoza y Compañía, Obispo 63.

EN $37.00 ALQUILA, SAN FRANcisco 32, entre Delicias y Buenaventura, construccin moderna: portal, sala, saleta, cuatro cuartos, baño intercalado, jardín interior, gran traspataio y cocina. Informes en la misma.

JESUS DEL MONTE 137: SE ALQUIla primer piso con sala, saleta, comedor al fondo, 3 cuartos, baño intercalado, cuarto y servicio de criados. Informes: Telf. A-8903. La llave en la misma, de 9 a 12 y de 2 a 5.

CONCEPCION 75, VIBORA, AMPLIA ventilada, portal, sala, 4 cuartos, comedor, cocina grande, baño y 3 patios. Puede verse de 2 a 6 diariamente. Precio: $35. Informes al teléfono A5-2621 Sta. Wilson.

ALQUILANSE, BUENAVENTURA 27 «A», esquina a Santa Catalina, Víbora; Sala, comedor, 3 habitaciones; precio $25.00. Informan: Monte 5, café. Llave en bodega.

22 PESOS: LUZ CABALLERO 12, sala, comedor, dos cuartos, baño cocina y patio lateral. La llave en Avenida de Acosta 208; informes: J. Posse. M-6204.

UN SERVICIO
GRATUITO
útil y eficiente ha establecido el
DIARIO DE LA MARINA
para divulgar, aún más por medio de las carteleras que ha instalado en los portales de su edificio, la publicidad de los anuncios económicos clasificados, que aparecen diariamente en sus páginas.

DIARIO DE LA MARINA
publica más anuncios económicos que los que aparecen diariamente en todos los demás periódicos.

ALQUILERES

91 J. DEL MONTE Y LA VIBORA

SE ALQUILA EL CHALET MAS fresco de La Habana: Loma de Chaple, calle Luz número 15: sala, comedor, cinco cuartos, garage, jardín. Mucha agua. Se puede ver a todas horas. Informan: Lealtad 238. Telf. A-8628 y U-1324.

SE ALQUILAN EN $40.00 LOS BAjos de San Mariano 106 entre Felipe Poey y Heredia. Víbora, Informan en los altos.

SANTA IRENE 57, ENTRE DOLOres y San Indalecio, una cuadra Calzada. Se alquila casa, con todas comodidades: $35.00.

SE ALQUILA SANTA IRENE 1, ESquina a 10 de Octubre, tiene sala, saleta, 4 cuartos y comedor. Informan Industria 55, bajos, entre Trocadero y Colón.

D-STRAMPES ENTRE ESTRADA Palma y Libertad. «Villa Serafina». Alquilo moderno y cómodo chalet, compuesto de sala, recibidor, amplio comedor, hall, cocina, pantry, cuarto criados con servicio, tres habitaiones altas con su baño moderno. Informan en la misma de 8 a 11 a.m.

92 STOS. SUAREZ y MENDOZA

CHALET DE LUJO CON CARAGE, General Lee 361, Santos Suárez de 9 a 12 y 2 a 5 verla.

BAJOS MODERNOS, PORTAL, SALA, saleta, 3|4, baño intercalado, gran patio, servicio criados. Durege No. 19 entre Santos Suárez y Santa Emilia. De 9 a 11 y 3 a 5:30.

SE ALQUILA EN ARAGUREN NUmero 9, reparto La Floresta, casi esquina a Acosta, con sala, cuarto, cocina y su servicio, entre D-Strampes y Juan Delgado. Vigía número 33, un salón, entre Romay y Cerrada. Telf. M-2751. Pérez.

ALQUILO CASA: VISTA ALEGRE 260, entre J. B. Zayas y Luz Caballero: 4 cuartos y demás comodidades, media cuadra colegio Maristas. Informes: FO-2927, de 9 a 11 y de 3 a 5. Llaves por teléfono, de 12 a 2. Alquiler: $40.00.

SAN INDALECIO 50, ENTRE COrrea y Santa Irene, $28.00; sala, comedor, tres cuartos y baño. Informes Bufete de Arellano. M-3936.

93 LUYANO

ALQUILO CONCHA 19 ESQUINA A Atarés, altos, recibidor, sala, tres cuartos, baño completo, comedor, cocina y patio. Informan: A-0384.

EN $25.00, SIN ESTRENAR Y ACAbada de construir. Se alquila la casa Municipio 116, entre Reforma y Guasabacoa. Compuesta de sala, dos habitaciones, baño completo, cocina y comedor al fondo, con patio, traspatio y lavadero: U-1786. La llave en la misma.

94 LAWTON y BATISTA

ALQUILO SANTA CATALINA 79, entre Lawton y Armas, portal, sala, saleta, 3 cuartos, baño, comedor al fondo, cuarto de criados, llave en el 77. Informes Calzada Nro. 452 esquina a F, Teléfono F-2970.

ALQUILO $20 DOS MESES EN FONdo alquilo San Lázaro y Tejar, Lawton, portal, sala, 2 habitaciones, comedor, llave al lado Sr. Cuervo, M-2808 todo cielo raso.

95 ARROYO APOLO Y CALABAZAR

RADIO: EN $19 VENDO UN R. C. V. Victor modelo R 32 magnífico, Maloja 201 altos esquina Oquendo.

98 ALQUILERES VARIOS

SE ALQUILA UNA COCINA A CAMbio de comida, para dos personas. Bernaza 52-B, altos, entre Muralla y Teniente Rey.

SE SOLICITAN

99 SOLICITUD DE ALQUILERES

SOLICITO CHALET LUJOSO AMUEblado en Vedado de Paseo a Malecón, no menos 5 habitaciones, tres baños. Diríjase por escrito a Sr. Oliva, Línea Nro. 907.

SEÑORA ESPAÑOLA DESEA HABItación sin muebles, en casa particular, cerca del Capitolio, o en el Vedado, por $10.00. Escribir a Sra. Española, Departamento de Anuncios Clasificados, DIARIO DE LA MARINA, Habana.

108 AGENCIAS DE COLOCACIONES

«LUCAS», M-8195, ESTA MODERNA agencia ofrece cocineras, criadas, manejadoras, lavanderas, choferes de todas razas, sexos y nacionalidades, con referencias y domicilio reconocido, San Lázaro 201.

«LA HABANERA»: U-1880

Servimos con referencias, criadas, cocineras, manejadoras, mensajeros y toda clase de servidumbres de ambos sexos. Neptuno 255 esquina a Espada. U-1880.

«LA ORIENTAL» U-5388

Servimos con personal escogidos y referencias, criadas, cocineras, manejadoras, mensajeros y toda clase de servidumbre de ambos sexos, extranjeros y del país. San Rafael 118, entre Escobar y Gervasio. U-5388

SE SOLICITAN

108 AGENCIAS DE COLOCACIONES

«LA ORIENTAL», U-5388

Servidumbres con referencias, criadas, cocineras, manejadorass, mensajeros y toda clase de servidumbre de ambos sexos, extranjeros y del país. San Rafael 118, entre Gervasio y Escobar.

«LA HABANERA», U-1880

Servimos con referencias, criadas, cocineras, manejadoras, mensajeros y toda clase de servidumbres de ambos sexos, extranjeros y del país. Neptuno 255 esquina a Espada.

103 CRIADAS y CRIADOS

SE SOLICITA UNA CRIADA DE MAnos que sepa su obligación y duerma en la casa. Informan: Animas 110, altos.

SE SOLICITA CRIADA DE MANOS, formal, blanca o mestiza, con referencias. 17 No. 475, entre 10 y 12, Vedado.

SE SOLICITA CRIADA DE MANOS española que sea trabajadora y que tenga referencias. 23 No. 667, entre Baños y D. Teléfono F-2493.

SE SOLICITA UNA MUCHACHA PEninsular, para criada de mano, en la calle 22, entre Quinta y Séptima, reparto Miramar, García Bango.

SE SOLICITA CRIADA, DE 30 A 40 años, que sea fuerte y tenga buen carácter, para cuidar señora de edad. Para informes: San Lázaro número 145, altos de 1 a 3 p. m., solamente.

SOLICITAN EN SAN LAZARO 476, altos, entre M. y N., uua sirvienta para limpieza, joven, española, que sepa lavar y planchar. Buen sueldo.

CRIADOS DE MANOS SE SOLICItan en 17 Nro. 656 entre A y B Vedado, un hombre y una muchacha. Sueldo del hombre 10 pesos, de la muchacha $6. Traiga referencias. Llame al teléfono F-6519

SE SOLICITA UNA CRIADA DE MAnos que sea formal y que sepa servir la mesa; tiene que dar referencias de donde ha trabajado. 17, 204, entre J y K.

SOLICITO ESPAÑOLA MEDIANA, mediana edad, para todo servicio matrimonio solo, tenga referencias; sueldo, 15 pesos. Dirección: 21 No. 251 esquina J, de 6 a 7 a. m. y 6 a 8 p. m.

SE SOLICITA CRIADA DE CUARTOS que sepa leer y escribir y entienda de costura, se prefiere mulatica o del país, para tratar a las 10 de la mañana. D, No. 506; 21 y 23, Vedado.

SE DESEA UNA CRIADA PARA cuartos que sepa coser, limpiar y con buenas recomendaciones, que no sea muy joven, para 17 esquina a 6, número 359, frente al Parque Menocal.

SE SOLICITA UNA CRIADA, BLANca o parda, para un reparto. San Lázaro 305-A, de 8 a 12 m.

104 COCINERAS y COCINEROS

SOLICITAMOS SEÑORA PARA COcinar y limpiar a matrimonio solo, dormir colocación, $12.00, de 8 a 12, Ave. 2a entre 11 y 12, Ampliación Almendares, casa verde.

SE SOLICITA JOVEN ESPAÑOLA para cocinar y ayudar en la limpieza con buenas referencias, dormir en la colocación. Avenida de los Aliados 2, casi esquina a la Calzada de Columbia. Alturas de Almendares.

SE SOLICITA COCINERA BLANCA que sepa la cocina americana y repostería, también limpiar matrimonio solo. Llamar después 9 a. m. al M-2924.

SE SOLICITA UNA BUENA COCINEra y repostera, de color, en 15 número 957, entre 8 y 10, Vedado. Buen sueldo.

SOLICITO COCINERA PARA MATRImonio. Que traiga referencias. J. número 116, esquina 9, departamento 2 edificio Reyneri.

NECESITO CRIADA BLANCA PARA cocinar y limpiar, cuatro personas mayores, $10.00 mensuales. Villegas 111 entre Muralla y Teniente Rey Dormir en la colocación.

SE SOLICITA UNA COCINERA PAra corta familia y limpiar; dormir en la colocación. Informan: O-Reilly Nro. 44, de 9 a.m. a 5 p.m.

COCINERA QUE SEPA BIEN SU oficio, limpia, cumplidora, corta familia; Strampes 258, entre Santa Catalina y Milagros; dormir en la colocación; con referencias. I-5929.

VIRTUDES 93, ALTOS, 1 CUADRA Galiano. Solicito buen cocinero o cocinera que tenga algunas cantinas y quiera aumentar negocio, doy cocina grande, fresca y clara a cambio comidás; casa de familias.

SE SOLICITA UNA COCINERA ESpañola de mediana edad para cocinar y hacer la plaza a corta familia; dormir fuera. Sueldo: 10 pesos. Monte 363, letra B, 2do. piso.

SE SOLICITA COCINERA BLANCA, que sepa cocinar y que duerma en la colocación, Bernaza 37-C. Telf. M-3122.

SOLICITASE CRIADO JOVEN PAra todo, chino con preferencia, Traiga referencias y carnet extranjero. Sueldo 15 pesos, casa comida y ropa limpia. Informan I 405 Vedado.

105 MANEJADORAS

SOLICITO MANEJADORA PARA NIño de un año, con referencias. J. número 116, esquina 9, departamento 2, edificio Reyneri.

SE SOLICITA UNA BUENA MANEjadora con referencias. Calle 15, Nro. 912 entre 6 y 8 Vedado. Buen sueldo y uniformes.

PARA CUIDAR NIÑO Y OTROS QUEhaceres, solicítase muchacha joven, limpia. Referencias. San Benigno núm. 515 moderno, esquina a San Bernardino.

109 COSTURERAS y MODISTAS

MODISTAS: SE SOLICITAN BUEnas oficialas para coser que haya trabajado en taller. Prado No. 68, entre Colón y Trocadero.

114 AGENTES y VENDEDORES

AGENTES ACTIVOS, SE NECESITAN para representar especialidad del giro de efectos de escritorio, en Matanzas, Ciego de Avila, Morón, Manzanillo, Holguín y Guantánamo. Escriban a Sr. Administrador. Apartado 2388, Habana.

SOLICITO PERSONAS DE AMBOS sexos, activas, para negocio que les permitirá ganar de $6.00 a $10.00 diarios. Neptuno 27, café «Bohemio», de 8 a 9 y media a. m., días hábiles. Sr. Martín.

SOLICITO AGENTES EN TODOS LOS pueblos y ciudades del interior, para trabajar en sus localidades. Buena ganancia. Informes por escrito: José Reguero. Prado 93, altos «Partagás», Habana.

EMPRESA SERIA NECESITA 5 PERsonas con deseos de labrarse un porvenir y de ganar mucho dinero. C. A. Zamora. Edificio La Metropolitana Nro. 719

¿QUIERE GANAR $5.00 O $10.00 diarios? Si usted es mayor de edad y sabe las cuatro reglas, pase por Muralla 98, edificio Prieto, departamentos 108 y 109, Americans Prducts Company.

SE SOLICITAN AGENTES PARA EL interior de la Isla para venta de turrones, Chocolate, Carprina y dulces en almíbar, Informes: Felices, Arbol seco 44.

SOLICITO PERSONAS DE AMBOS sexos, activas, para negocio que les permitirá ganar de $6.00 a $10.00 diarios, Neptuno 27, café «Bohemio», de 8 a 9 y media a. m. y de 2 y media a 4 p. m., los días hábiles. Sr. Martín.

SOLICITAMOS AGENTES AMBOS sexos interior solamente, ¡venta esmalte para uñas, 3 tonos. Para informes enviar un sello rojo. E. García Salazar. R. de Cárdenas 36 A, Guanabacoa.

SE SOLICITAN

114 AGENTES y VENDEDORES

PARA LA VENTA EN LA HABANA de los famosos muebles de nickel cromo legítimo, «Troy Streamline», admitimos todavía algunas solicitudes de agentes atcivos, experimentados y formales, con conocimiento de inglés. Ventas al contado y a plazos, de importación directa. Oficina: Manzana de Gómez 414 de 4 a 5 p. m.

115 OFICINISTAS

NECESITO UN JOVEN O UNA JOven para ayudante de oficina; sueldo para empezar, 20. También una mujer para hotel, un camarero, un criado y un chauffeur, $30. Compostela 58, agencia.

WANTED

Young man, Cuban, fast and accurate typist and english-spanish Stenographer for responsible position with american concern. Write to Corporation, care DIARIO DE LA MARINA, giving references, experience, age, education and salary expected.

116 SOCIOS

SE SOLICITA SOCIO PARA AMpliar los negocios de una antiguo e importante casa comercial. Para más informes: Sra. de Carreras, Apartado 2166.

SOLICITO SOCIO, CON $10,000

Para ampliar negocio con utilidad de un 100 por ciento. Dinero garantizado, con mucho más de lo invertido en cualquier momento. Dirigirse al Sr. Ortíz, apartado número 233.

117 SOLICITUDES VARIAS

PRACTICO DE FARMACIA QUE sepa su obligación y tenga referencias se solicita en Tercera y Diez y seis, reparto Almendares. FO-3353, Botica.

PERSONA SOLVENTE COMERCIANte de esta plaza se ofrece para administración de bienes y cobrar rentas, sub-arrendar casas en la Habana y sus barrios. Informes: Fernando Rodríguez, Teniente Rey 38 (altos) de 11 a.m. a 12.30 p.m. teléfono M-1250

SE OFRECEN

118 CRIADAS y CRIADOS

UNA SE:ORA SOLA SE OFRECE como dama de compañía y ayudar en alguna ocupación de la casa, teléfono A-7095.

SE DESEA COLOCAR URA JOVEN blanca de criada o manejadora, F-7232.

SE DESEA COLOCAR UNA MUCHAcha española para criada de manos tiene buenas referencias. Informan en Cienfuegos Nro. 40. Telf. M-7853.

SE OFRECE UN JOVEN PARA SIRviente o criado de mano o ayudante de cocina y un cocinero recien llegado del campo, tiene referencias. Telf. I-6858

DESEA COLOCARSE CRIADO DE mano peninsular, experimentado en todo servicio fino, trabajador y con esmeradas referencias de buenas casas. Telf. M-1959.

UN ESPAÑOL DE MEDIANA EDAD se ofrece para criado de manos o jardinero, sin pretensiones. Informes Telf. M-5264.

CRIADO DE MANOS ESPAÑOL SE ofrece, práctico en todo servicio fino y con referencias de buenas familias de varios años de servicios. Sabe planchar ropa de caballeros; es solo y va donde se ofrezca. Teléfono A-0515, tintorería.

DESEA COLOCARSE UNA ESPAÑOla para criada cuartos. U-7094.

DESEA COLOCARSE UNA JOVEN de color para limpiar y no tiene inconveniente dormir. Telf. F-6272. Vedado.

OFRECESE JOVEN ESPAÑOLA para cuartos, haría de toda para corta familia, sabe de cocina. Teléfono M-1870.

SE DESEA COLOCAR UNA JOVEN española para criada de mano o para cocinar y limpiar a un matrimonio solo. tiene referencias. La dirección es calle 28 y 25 Nro. 1651 Telf. A-6454

DESEA COLOCARSE UNA ESPAÑOla para criada de mano, sabe cumplir con su deber y tiene referencias, no le importan ir a los repartos, sin compromisos. Informes Teléf X-1651

DESEA COLOCARSE BUEN CRIADO español, muy práctico en todo servicio doméstico, tiene buenas referencias. Informan F-2617

SE DESEA COLOCAR UNA ESPAñola de criada de mano o de cuartos, teléfono U-5605.

SEÑORA ESPAÑOLA DESEA COLOcarse para cuartos coser, zurcir, sabe lavar ropa fina de señora, duerme en la colocación, tiene referencias y no se coloca menos de 15 pesos. Teléfono M-4761

DESEA COLOCARSE UN ESPAÑOL para criado, portero o lo que se presente. Es mecánico y también entiende algo de carpintería. Es curioso y trabajador. Informan: Joyería La Esmeralda. San Rafael 1 teléfono M-1373 a cualquier hora.

SE DESEA COLOCAR UNA MUCHAcha joven fina de color para limpieza o criada de mano, prefiere hasta las tres de la tarde, entiende algo de costura. Preguntar por Violeta, teléfono M-1534.

SE DESEA COLOCAR UNA JOVEN española para comedor o cuartos. Cobra viajes. Telf. M-3636 de 9 a 11 a. m.

JOVEN ESPAÑOLA DESEA COLOcarse para cuartos o criada de mano, sabe su obligación, también lava y plancha ropa fina tiene quien la recomiende. Informan Línea 150 teléfono F-3315

SE OFRECE UN CRIADO DE COMEdor japonés, habituado al servicio fino, sabe hacer toda clase de cotheles, tiene inmejorables referencias. teléfono A-9814.

SE DESEA COLOCAR UNA SEÑORA de mediana edad, del país, para criada de cuartos o comedor. Sueldo mínimo: $15.00. Informan: FO-3226.

SE DESEA COLOCAR UNA JOVEN española, para criada de mano, o para habitaciones o manejadora. Tiene referencias de buenas casas y desea ganar $15.00. Telf. M-1959.

SE DESEA COLOCAR UNA MUCHAcha blanca, de criada de cuarto o comedor; sabe zurcir bien, tiene referencias buenas. Informa: Colón No. 33. Teléfono M-4362.

DESEA COLOCARSE UNA MUCHAcha española para criada de manos o cuarto, es formal y cumplidora, tiene referencia. U-5470.

DESEA COLOCARSE UNA JOVEN española para criada de manos; entiende de cocina, tiene buenas referencias. Teléfono F-6086.

JOVEN ESPAÑOL DESEA COLOCARse en casa particular de criado de manos o jardinero; tiene carta de recomendación. Teléfono F-5361.

SE OFRECE JOVEN ESPAÑOL PAra criado de comedor, puede ayudar al jardín, tiene buenas referencias, sin grandes pretensiones; sale al campo si es necesario. M-7554.

DESEA COLOCARSE UNA JOVEN para comedor, tiene referencias. En la misma otra para cuartos y coser, cota y cose por figurín. F-6806.

SE OFRECE JOVEN ESPAÑOLA PAra criada de manos: tiene referencias. Informan: M-4416.

SE DESEA COLOCAR UNA MUCHAcha española para criada de manos, es formal y seria y tiene referencias. Teléfono FO-1733.

SE OFRECEN

118 CRIADAS y CRIADOS

SE DESEA COLOCAR UNA CRIADA de mano; sabe lavar roja fina. Teléfono F-3164. Con referencias.

SE DESEA COLOCAR UNA MUCHAcha española para criada de mano; sabe servir mesa a la rusa, cumplidora en su trabajo, va a los repartos, con buen sueldo. Teléfono F-5084.

SE OFRECE JOVEN ESPAÑOLA PAra servir casa fina; prefiere comedor o cuartos. Tiene referencias y sabe su obligación. Teléfono U-5508.

DESEA COLOCARSE UNA CRIADA de manos o para cuartos. También aceptaría para manejadora. M-3339.

SE DESEA COLOCAR UNA ESPAÑOla pra criada de mano. También para lavar y planchar. Es seria y formal. Telf. M-9683.

SE DESEA COLOCAR BUENA CRIAda, con referencias, mestiza. También maneja y va a los repartos. Duerme en la colocacin o fuera. Informes: A-7740.

SE OFRECE UN JOVEN DEL PAIS blanco, de criado de manos o portero, con buenas referencias de casas particulares, sin pretensiones. Teléfono F-3939.

SE DESEA COLOCAR UNA JOVEN de color, para criada de manos o para limpiar y cocinar, a matrimonio solo; tiene buenas referencias; va a cualquier lugar. Llame al teléfono M-8103, después de las 10 de la mañana.

SE DESEA COLOCAR UNA ESPAñola para comedor o cuartos o para criada de manos; sabe servir a la rusa, tiene muy buenas referencias. Teléfono I-6275.

SE DESEA COLOCAR UN JOVEN español, de criado de mano y otro trabajo, sirve a la rusa. Tiene referencias. Telf. A5-0262.

SE DESEA COLOCAR UNA MUCHAcha española para criada de manos tiene buenas referencias Informan en Cienfuegos Nro. 40 Telf. U-7853.

DESEA COLOCARSE ESPAÑOL DE mediana edad para la limpieza, camarero o ayudante de cocina u otros quehaceres, saben cumplir y tienen buenas referencias informan teléfono M-2225.

SE DESEA COLOCAR PENINSULAR en casa de familia, práctico en todo lo que requiere un servicio fino y esmerado, plancha ropa de caballero, magníficas referencias de familias distinguidas. M-4157

SE DESEA COLOCAR UNA ESPAñola de mediana edad para la limpieza, entiende de cocina, desea casa de formalidad, no tiene pretensiones. Telf. FO-2652

DESEA COLOCARSE UNA MUCHAcha cubana, para criada de mano, duerme fuera, informan Teléfono M-3596

SE OFRECE UNA ESPAÑOLA PARA criada de mano, es seria y trabajadora, cumple con su obligación. Ttlf. M-4611.

SE OFRECE MUCHACHO JOVEN, para criado de mano, para segundo criado o camarero. Conoce de bodega y cocina. Informes: M-1149.

SE OFRECE CRIADA PARA CUARtos o comedor, o para manejadora. Tiene buenas referencias, Aguila 231: M-1149.

SE DESEA COLOCAR UNA SEÑORA española, para limpiar o cuidar niños. No duerme en la colocación. M-2080.

SE OFRECE CRIADO DE MANO ESpañol, con mucha práctica en todo servicio fino y con referencias de casas distinguidas de varios años de servicio, sabe planchar ropa de caballero. Es hombre solo y va donde se ofrezca. Telf. A-0515, tintorería.

SE OFRECE JOVEN ESPAÑOL PAra sirviente o criado, tiene buena presencia; está acostumbrado a esmerado servicio, tiene buenas cartas de recomendación las que acreditan su honradez. No se coloca menos de $20. Llame U-2322.

SE DESEA COLOCAR UNA JOVEN del campo, mestiza, para limpiar. Sabe manejar y duerme en la colocación. Es cariñosa con los niños y desea casa de moralidad. Informes: Telf. M-5061.

JOVEN ESPAÑOL, DESEA COLOcarse o bien para criado de mano, camarero, portero, sirviente u otros quehaceres, no importa que sea para el interior. Informan en el teléfono M-3613; pregunten por Serafín.

SE OFRECE JOVEN CUBANO PARA trabajar en carnicería, café o cualquier otro trabajo. Tiene referencias Informan M-5595

ESPAÑOLA QUE LLEVA TIEMPO en el país, se coloca para limpieza y cocina sabiendo cumplir con su obligación, quiere casa de moralidad informan en Salud 153.

SE DESEA COLOCAR UNA SEÑORA de mediana edad, sabe trabajar, para corta familia hace todo el trabajo. Tiene buenas referencias, es sola, sana y fuerte. Príncipe 114, entre Hospital y Espada.

SE DESEA COLOCAR SEÑORA ESpañola, de mediana edad, para criada de mano. No le importa ir a los repartos, o de cuartos. Tiene buenas referencias. Informes: Telf. A-9478, Teniente Rey número 86.

SE DESEA COLOCAR UN HOMBRE, cubano, blanco, para limpieza, criado, dependiente o trabajo análogo Tiene referencias. Informan: M-4106.

SE DESEA COLOCAR UN JOVEN japonés, de criado de mano, o jardinero. sabe bien su servicio, tiene referencias. Informan Telf. A5-4502.

119 COCINERAS y COCINEROS

SEÑORA ESPAÑOLA DESEA COLOcarse para cocinar, si es matrimonio solo ayuda a la limpieza, sabe su obligación. Informan Telf. M-3806.

SE COLOCA UNA ESPAÑOLA DE mediana edad para cocinar o cocinar y limpiar matrimonio solo duerme en la colocación. M-1280.

SE OFRECE UN COCINERO REPOStero valenciano de mediana edad sin pretensiones, casa particular o comercio, cocina española, francesa y americana, hace toda clase pastelería y repostería, sale al ampo, con buenas referencias. Teléfono M-5172, Lamparilla y Villegas, bodega.

SE OFRECE MUCHACHA DE COlor para cocinera o criada de mano, duerme en la colocación. Sra. Rodríguez. I-3552

SE OFRECE ESPAÑOLA PARA criada de cuartos o de comedor, duerme en la colocación y tiene referencias. Sra. Rodríguez. I-3552.

SE DESEA COLOCAR UNA MUCHAcha blanca para cocinar, sabe cocinar y tiene referencias, no menos de 18 pesos, no se coloca, tiene referencias en la misma otra para criada de cuartos sabe coser, llamen a Rodrigo. M-4202

DESEA COLOCARSE UNA MAEStra cocinera y repostera española, con recomendaciones de las casas donde ha trabajado, no se coloca por menos de 30 pesos. Informan por el teléfono U-3333

JOVEN ESPAÑOLA DESEA COLOcarse de criada de manos en casa de moralidad. también cocina para corta familia, tiene recomendaciones. Sueldo: de $15 en adelante. Informan Telf. A-6260.

COCINERA PENINSULAR DE MEdiana edad se ofrece para la cocina a la criolla y española, hace dulces, tiene referencias. Teléfono F-8012.

SE DESEA COLOCAR UNA ESPAÑOla, de mediana edad, de cocinera. referencias, sabe cumplir con su obligación y sabe de repostería. No duerme en la colocación. Informan: Telf. A5-5351.

SE OFRECE UN BUEN MAESTRO cocinero español para casa particular o de comercio, buena repostería y pastelería, tiene referencias. Teléfono M-4431

SE OFRECEN

119 COCINERAS y COCINEROS

SE DESEA COLOCAR SEÑORA DE mediana edad, española, para cocinar a corta familia, o todo el servicio de matrimonio solo. Telf. F-6112.

SE DESEA COLOCAR UNA COCINEra española, duerme fuera y tiene referencias de donde ha trabajado. Teléfono F-6062

SE DESEA COLOCAR UN HOMBRE trabajador, de cocinero particular o establecimiento, o para portero u otros quehaceres: F-6050.

DESEA COLOCARSE ESPAÑOLA PAra cocinar y limpiar, siendo corta familia. Teléfono U-6682.

DESEA COLOCARSE UNA ESPAÑOla para cocinar y limpiar, a corta familia, no se coloca menos de $20. Teléfono U-5470.

UNA ESPAÑOLA DE MEDIANA edad, desea colocarse de cocinera y ayudar a la limpieza; sabe cumplir con su obligación. Teléfono F-6228; 5ta. y B., Vedado.

DESEA COLOCARSE UNA COCINEra española de mediana edad; es repostera, con buenas referencias, desea corta familia y moral. Informan: Teléfono F-6009.

DESEA COLOCARSE UNA ESPAÑOla para cocinar y limpiar, a corta familia; referencias. M-4282.

JOVEN ESPAÑOLA SE OFRECE PAra cocinar; sabe cumplir con su obligación; buenas referencias. Nota: no duerme en la colocación ni saca comida. F-5058. F-6115.

SE DESEA COLOCAR UNA SEÑORA española de mediana edad para cocinar; sabe cocinar bien a la criolla y a la española; entiende algo de repostería, lleva tiempo en el país. Teléfono U-7084.

DESEA COLOCARSE ESPAÑOLA DE mediana edad para cocinar o limpiar, a matrimonio; tiene referencias. M-6690.

SE DESEA COLOCAR UNA JOVEN española para cocinar y sabe de repostería; tiene referencia. M-3436.

UNA SEÑORA PENINSULAR SE ofrece para cocinar; sabe su obligación y ayuda a otros quehaceres, no duerme en la colocación. Teléfono A-9164.

SE DESEA COLOCAR UNA BUENA cocinera repostera con referencias o para matrimonio solo; limpiar y cocinar. F-3164.

SE DESEAN COLOCAR DOS ESPAñolas. Una es buena cocinera y repostera; la otra, de criada. Esta no dueme en la colocación. Teléf. A-6414.

DESEA COLOCARSE UNA COCINEra repostera, inglesa; o de un matrimonio solo. Tiene buenas referencias. Duerme fuera. Colored girl wishes work cook or maid. Tel. F-6090.

SE OFRECE SOLO PARA LA COCIna, buena cocinera y repostera madrileña; cocina criolla, española y toda clase de platos finos. Es limpia y dispuesta. Tiene referencias. Salud 8, esquina a Rayo, altos.

DESEA COLOCARSE UNA JOVEN recién llegada del campo, de cocinera, criada o manejadora, para corta familia. Preguntar por Ramona, en Mazón No. 12, bajos.

BUENA COCINERA ESPAÑOLA SE coloca sólo para cocinar; cocina a la española y criolla, es práctia en el ofiio de cocina; sabe cumplir con su obligación. Informan: San José 82, entre Gervasio y Escobar.

SE DESEA COLOCAR UNA COCINEra, sabe de repostería y hacer plaza, con muchos años de práctica. Tiene buenas referencias y no duerme en la colocación. No menos de 15 pesos. Telf. F-6232.

SE DESEA COLOCAR UNA EXPERta cocinera y repostera, española, joven, limpia y con referencias de familias conocidas. Duerme o no en la colocación y hace plaza: M-7730.

SE DESEA COLOCAR UNA JOVEN para cocinar y ayudar a la limpieza. No menos de 15 pesos. En la misma una lavandera. Telf. F-2154.

SE OFRECE UNA BUENA COCINEra con magníficas referencias. También se coloca de criada de mano o manejadora. Informes: F-3019.

SE DESEA COLOCAR COCINERO ESpañol, en casa particu lar o comercio, cocina, criolla, española, repostería. No le importa ir a los repartos o en el interior. Telf. M-6894.

SE OFRECE JOVEN ESPAÑOLA, para cocinar. Tiene buenas referencias y es muy buena repostera. No se coloca menos de $25.00. Telf. M-3414.

SE OFRECE UN JOVEN CHINO, COcinero y repostero, sabe cocinar bien y cumplir con su obligación. Tiene buenas referencias de donde trabajó. Informes: Tenerife 60. Preguntar por Antonio Lí. Telf. M-4487.

SE OFRECE COCINERA REPOSTEra con buena práctica en el oficio y buenos informes, va a los repartos, desea casa de buena moralidad. Informes U-6831.

COCINERO CHINO DESEA COLOcarse para casa particudar. Sabe cocinar a la criolla y española. Especilidad en repostería. Telf. M-4469. Salud 101 Rufino Chon.

SE DESEA COLOCAR UN COCINEro y repostero, asiático, en casa particular. Sabe cocinar a la criolla, española y francesa. Tiene referencias y sabe cumplir con su obligación informes: Teléfono M-9164.

EXCELENTE COCINERO REPOSTEro asiático desea colocarse casa particular. Sabe cocinar criolla, española, entiende bien con su obligación también tiene referencias. Informan teléfono M-5025.

SE OFRECE UN COCINERO Y REpostero cshino, cocina a la criolla y española y americana, tiene 18 años de práctica, desea colocarse. Casa particular o comercio, con buenas referencias. Informes teléf. M-4568.

SE OFRECE BUEN COCINERO CHIno repostero cocina criolla, española y americana, tiene muchos años práctica en la cocina. Informan llamar por teléfono A-9600 tiene buenas referencias.

SE DESEA COLOCAR UNA ESPAÑOla de mediana edad para cocinar y limpiar a corta familia o matrimonio solo, cocina de todo, entiende de repostería. Teléfono A-9201.

ESPAÑOLA MEDIANA EDAD COCInera, cocina bien española y criolla, francesa, hace dulces. Villegas 87, entrada por Amargura.

COCINERO CHINO, COCINA A LA criolla y española, repostero, informen: Salud Nro. 5 altos, tiene buenas referencias. Teléfono M-4503.

SE DESEA COLOCAR UNA COCINEra de color, no muy joven, para cocinar solo, sabe hacer dulces. Tiene recomendaciones. Telf. F-3442.

DESEA COLOCARSE UNA BUENA cocinera y repostera española en casa de moralidad. Cocina a la criolla y a la española, sabe cumplir con su obligación y tiene referencias. Reina Nro. 22 1er piso.

UN SUBDITO JAPONES DESEA COlocarse de cocinero, cocina española criolla, repostería, variedad. Tiene cartas de recomendación. Teléfono A-9814, Maloja 29 Sociedad Japonesa.

BUENA COCINERA ESPAÑOLA DE mediana edad se ofrece es muy limpia y sabe variar muy cumplidora con su deber, tiene referencias, no duerme en la colocación. No menos de 15 pesos en adelante, Informan Telf. M-1294

SE OFRECE COCINERA DE MEDIAna edad, para cocinar y limpiar, o cocinar solo. Duerme en la colocación y sale a los repartos: M-1149.

NECESITA COLOCARSE UN BUEN cocinero repostero, habla inglés y español, con referencias. Informes: Monte 298, altos, o al teléfono M-4742

SE OFRECE INGLESA DE COLOR, de cocinera, conoce bien su oficio, tiene referencias. Informan: F-6738; no menos de 20 pesos.

SE OFRECE UNA JOVEN DE COLOR paa el servicio de un matrimonio, o para una sola cosa. Informan U-6988

SE OFRECEN

119 COCINERAS y COCINEROS

SE DESEA COLOCAR UNA EXPERta cocinera y repostera. En la misma una joven como criada de cuartos, coser o manejar. Tiene excelentes referencias: FO-2351.

SE OFRECE ESPAÑOLA, PARA COcinar, entiende de repostería. Tiene referencias: M-2183.

SE DESEA COLOCAR UNA COCINEra repostera, con referencias; también se coloca de criada o manejadora. Llame al FO-3207. Luisa.

DESEA COLOCARSE UNA BUENA cocinera, tiene referencias, hace algo de limpieza; sabe su obligación; duerme o no en la colocación. M-3339.

SE OFRECE ESPAÑOLA PARA COcinar y limpiar a corta familia, es formal y sabe cumplir con su obligación; gana buen sueldo. M-2183.

SE OFRECE UNA BUENA COCINEra, con buenas referencias. Informan I-5872. Después de las 10 a. m. Juana Peralta.

SE OFRECE BUENA COCINERA Y repostera española, sabe bien su obligación. Tiene buenas referencias y no duerme en la colocación. Sueldo, no menos de 20 pesos. Telf. FO-2727.

SE OFRECE BUEN COCINERO ESpañol sin familia cocina criolla española, francesa y algo americana, repostería y pastelería y helados, limpio y eonómico en la cocina, desea casa particular. Sale al ampo, asa de vivienda de algún central. Antonio Vega. M-4568

SE DESEA COLOCAR BUENA COCInera española, sólo para cocinar, cocina a la española y criolla, desea casa de moralidad. Es práctica en el oficio de cocina. Informes: San José número 82, altos, entre Gervasio y Escobar.

SE DESEA COLOCAR UNA MUCHAcha española, para cocnar y limpiar a corta familia, o para criada de mano, es formal. Tiene referencias. Monserrate núm. 129.

SE DESEA COLOCAR UNA ESPAñola de mediana edad para cocinar y puede ayudar algunos quehaceres a corta familia, cocina a la criolla y a la española, tiene referencias, sabe cumplir con su obligación, teléfono: M-1294.

SE DESEA COLOCAR UNA BUENA cocinera y repostera, sabe cumplir con su obligación. Tiene referencias y no duerme en la colocación. Telf. F-6232.

SE OFRECE COCINERA DE MEDIAna edad, para cocinar y limpiar, o cocinar solo. Duerme en la colocación y sale a los repartos: M-1149.

120 MANEJADORAS

SE DESEA COLOCAR UNA ESPAñola de mediana edad de manejadora, tiene buenas recomendaciones. Informan F-6079

SE DESEA COLOCAR UNA ESPAÑOla, para manejadora, de niños de corta edad; tiene referencias, desea casa seria, no tiene pretensiones. M-6649.

SE DESEA COLOCAR UNA BUENA manejadora con referencias. Paseo, 8, entre 5 y 7, Vedado. F-3164.

SE DESEA COLOCAR UNA FRANcesa, para el servicio de los niños y enseñarles el francés, muy cariñosa con los niños. Tiene referencias de 8 años con niños. Exige buen trato: Santana. Telf. F-4865.

124 LAVANDERAS-LAVANDEROS

DESEA COLOCARSE UNA LAVANdera o lavar en casa particular o en su casa, preguntar por Pepilla. Calle 3a. entre 10 y 12 Nro. 605, Vedado. Teléfono F-4186.

ENGLISH SPEAKING GIRL SEEKS position as Laundress half day or whole day. Reference. Call Adassa. FO-2878.

125 CHOFERES

CHAUFFEUR DE COLOR, CON REferencias satisfactorias, se ofrece para casa particular, en el teléfono U-5188, garage «San Francisco», San Francisco Nro. 53, Habana.

DESEA COLOCARSE UN BUEN CHOfer, experto en toda clase de máquinas y mecánica, sin pretensiones y con esmeradas referencias de buenas casas. Telf. M- 1959.

SE OFRECE UN CHOFER MECANIco, conduce toda clase de máquinas europeas y americanas, Tiene buenas referencias de las casas donde ha trabajado: U-6933.

DESEA COLOCARSE CHAUFFEUR particular, buenas referencias, mecánico. Telf. I-5130

DESEA COLOCARSE CHAUFFEUR práctico, comercio o particular. Telf F-4580 Angel.

CHAUFEUR ESPAÑOL CON RECOmendaciones se ofrece para casa particular. Teléfono F-2332.

SE OFRECE CHOFER ESPAÑOL CON muchos años de práctica en toda clase de máquinas. Informan garage Colón, 12 y 23, Vedado. Telf. F-6017, pregunten por Sixto.

SE DESEA COLOCAR UN BUEN chofer español experto en toda clase de máquinas y mecánisa, Tiene esmeradas referencias de buenas casas y sin pretensiones. Telf. F-6178.

SE OFRECE UN CHAUFFEUR PAra casa particular o de comercio sin pretensiones de sueldo y tiene muy buenas referencias y necesito trabajar. Informes al teléfono A-6381.

DESEA COLOCARSE UN BUEN chauffeur experto en toda clase de máquinas y mecánica, sin pretensiones y con esmeradas referencias de buenas casas. Teléfono M-1959

126 JARDINEROS

SE OFRECE UN JARDINERO PARA casa particular o finca de recreo experto en frutales y primaveras. Teléfono M-9316

129 OFICINISTAS

DESEA COLOCARSE UNA JOVEN experta mecanógrafa, para oficina o casa comercial, sin pretensiones; o para dependienta, telefonista, atender consultorio. Tiene buena presencia. Telf. M-1959.

JOVEN TAQUIGRAFA-MECANOGRAfa en inglés y español, solicita empleo. Avisos al teléfono I-6317 o calle Miguel 48, Santa Amalia.

TAQUIGRAFA, EN INGLES Y ESpañol con experiencia y magníficas recomendaciones desea colocarse. Teléfono F-4503.

DESEA COLOCARSE JOVEN CUbano en ofiina o comercio, sabe mecanografía, taquigrafía y aritmética. Conocimientos de inglés. Pretensiones módicas. Llame a A5-3692 R. Gómez.

TENEDOR DE LIBROS COMPETENte y buenas referencias, se ofrece para cualquier trabajo de oficina en industria o comercio. Tengo garantía en metálico para cargo de responsabilidad. E. G. Torres, Empedrado 57, bajos.

EXPERTO PROPAGANDA: VEINTE años práctica comercial, solicita puesto jefe publicidad, oficina, ventas, administrador en industrias, comercios, periódicos o revistas de solvencia moral y material, o secretario particular para hombres de negocios o funcionario del Gobierno, Costumbres sociables y excelentes referencias. Trato sólo por correspondencia. Dirigirse a L. M. Suárez, apartado 651. Habana, Cuba.

SEÑORITA CUBANA, TAQUIGRAfa en inglés y español, con experiencia en trabajos de oficina e inmejorables referencias, desea colocarse. Llamar al F-4503

121 OFERTAS VARIAS

CUBANA BLANCA, MEDIANA EDAD se ofrece para cuidar enfermo en casa o clínica, también sustituye a quien quiera descansar, magníficas referencias. San Miguel 153, (altos), entre Belascoaín y Gervasio.

M.E.C.D. 2016

LA GRAN BRETAÑA Y FRANCIA MANTIENEN UNA "ENTENTE" MAS ESTRECHA DESPUES DEL ESTUDIO DE LOS PROBLEMAS DE EUROPA QUE HAN REALIZADO DURANTE DOS DIAS

Algunas bandas de abisinios fugitivos víctimas de leones

Unos 8.000 etíopes han escapado a Kenya. — Los leones hambrientos atacan a las caravanas.—Los italianos colonizan el país

(N. de la R.: la autora es la viuda del famoso explorador M. Johnson)

LONDRES, noviembre de 1937.—De vuelta en Londres de mi último viaje al Africa Oriental Británica, quiero relatar algunos incidentes ocurridos en la frontera de Kenya y Etiopía, que han dado por resultado la muerte de cierto número de abisinios fugitivos. Las fieras atacan allí a los ex-súbditos del León de Judea que siguen atravesando la frontera en pequeños grupos y a quienes las autoridades británicas encierran en campos de concentración hasta que se resuelva lo que habrá de hacerse con ellos.

Hace pocos días tres leones hambrientos han atacado una pequeña banda de pastores fugitivos, acompañados por sus familias, dando muerte a cuatro personas que les sirvieron de alimento. Los restos de estos infortunados fueron descubiertos muy cerca de Marsebit, punto que sirvió de base a nuestra reciente expedición y donde hemos tomado muchas de nuestras películas de leones, elefantes y rinocerontes.

Estas tierras bajas del Africa ecuatorial son una zona muy peligrosa, pues la conformación del suelo impide el crecimiento de casi toda vegetación por la naturaleza volcánica del terreno, y como tampoco hay agua en grandes extensiones de la región, las bestias salvajes se hallan generalmente hambrientas y son sin duda las más bravas que se conocen.

En la actualidad no se ve ningún signo de presencia humana en esas tierras bajas, salvo alguna que otra pequeña caravana de pastores boraneses o somalíes, que vienen de regiones lejanas con sus famélicos ganados, que venden en el mercado de Isiolo. Estas gentes presentan un aspecto sumamente pintoresco, vestidos de pieles de oveja y armados con lanzas hechas en sus propias fraguas.

ENEMISTADES REGIONALES

Los cazadores de la región consideran a esos forasteros como a gente maleante y alevosa, a quien nunca hay que dar la espalda. Los etíopes de la frontera han estado siempre en guerra con esa gente y de vez en cuando hacen incursiones a la región que habitan los segundos, para robarles el ganado; por todo lo cual es fácil adivinar que no abrigan ningún sentimiento de mutua estimación.

A través de la zona árida que hemos mencionado han estado pasando grupos de etíopes que vienen huyendo, por una u otra causa, de la ocupación italiana. La marcha es sumamente penosa y la distancia recorrida diariamente no pasa de los diez o quince kilómetros, debido a la presencia de las bestias de carga y de mujeres y niños. El calor, además, es insoportable y la falta de agua lo hace peor.

El lugar exacto donde ocurrió la última tragedia se denomina Ret. Es un simple punto de parada, sin choza ni habitación alguna, en el límite norte del desierto de Kirsut. Hay allí algunos pozos de agua donde apagan su sed personas y bestias y se llenan los sacos de agua para la larga travesía de siete días que viene después. Los viajeros, llegada la noche, se rodean con una empalizada de ramas espinosas y mantienen vivo un gran fuego toda la noche, en la seguridad de que alguna alimaña salvaje les visitará durante la oscuridad.

Habiendo llegado a Ret, el grupo etíope, cuyo número ascendía a unos 60, se detuvo para proveerse de agua. Un áscari, o guardia de la policía africana de Kenya, les acompañaba, por lo que es de suponer que estaban informados de los peligros que corrían. Parece que dos mujeres y dos chicos, al partir la caravana, quedaron rezagados. No se sabe si permanecieron en Ret durante toda la noche, aunque es de imaginar que se propondrían proseguir viaje tan pronto amaneciera. Posiblemente en el apuro de la partida no se les echó de menos, lo que convino a los leones, que invariablemente acechan y asaltan por la retaguardia.

LEONES Y CUERVOS

Los tres leones que acometieron a la caravana son conocidos de los cazadores que han estado en Ret esta última temporada. Se trata de tres bestias de tamaño excepcional, enardecidas por el hambre. Parece que dieron fin a sus víctimas en un santiamén. Luego los cuervos, que se ciernen siempre sobre la escena de estos ataques, completaron rápidamente la tarea de los leones. Cuando los cazadores descubrieron los restos no quedaban más que los huesos.

Más de ocho mil de estos etíopes han cruzado la frontera y se han internado en Kenya, junto con 600 desertores somalíes. Las autoridades coloniales británicas, frente al problema que esto implica, dada la existencia de epidemias entre los fugitivos, han tenido que disponer su concentración en campamentos especiales, en las colinas de las afueras de Isiolo, donde hay agua suficiente y pueden ser atendidos debidamente. Los campamentos están rodeados por alambradas de púa y está prohibida la entrada de todo visitante.

Por el momento, los civiles etíopes están a cargo de funcionarios del gobierno colonial británico y los desertores somalíes están en otro campamento, bajo la custodia del batallón de Fusileros Reales de Africa.

COLONIZACION ITALIANA

Entre tanto, a través de las mesetas que han abandonado estos fugitivos, los italianos están construyendo miles de kilómetros de carreteras modernas y numerosos aeródromos, hoteles y talleres. A los soldados que quieren dedicarse a la agricultura se les entrega cierta extensión de tierra, a precios y en condiciones ventajosos, otorgándoseles asimismo toda clase de facilidades financieras. Algunos plantadores de café de Kenya se han trasladado a Etiopía, donde se proponen adquirir tierras y dedicarlas a la explotación del café. Para ello han llevado ya de Kenya los mejores tipos de arbustos.

Se dice que quedan en Etiopía unos tres millones de hectáreas de buena tierra virgen, mientras que en Kenya no queda más que un millón y medio, y menos de un millón en Tanganika. En la colonia británica se afirma que Londres está empeñado en poblar y explotar esos «rincones incultos» del Imperio.

Aunque se habla mucho de las posibilidades de una guerra en esa zona, en Kenya no se la estima probable; pero Inglaterra ha enviado allí de gobernador a un hombre que ostentaba el grado de mariscal del ejército del aire, y éste ha ido acompañado por algo nuevo para esa región: un contingente de aviones de bombardeo, al que seguirá dentro de poco otra escuadrilla que tendrá su asiento en Nairobi. Se han aumentado las plazas del batallón de Fusileros Africanos, y las carreteras que conducen hacia la frontera etíope están vedadas al tránsito y bajo estricta vigilancia. Al mismo tiempo se efectúan ejercicios de defensa con máscaras contra gases asfixiantes en Nairobi y Mombasa.

OSA JOHNSON

EN LOS ESTADOS UNIDOS AUMENTA EL TEMOR DE QUE EL JAPON TRATE DE CERRAR LAS PUERTAS DE CHINA A LOS PRODUCTOS EXTRANJEROS

Las fuerzas niponas han ocupado importantes posiciones, obligando a los chinos a retirarse nuevamente

El alto mando japonés informa que la conquista de los fuertes del río en Kiang Yin es la señal para que por los barcos de guerra se trate de llegar hasta la capital

WASHINGTON, Noviembre 30.—(AP.)—Existe un creciente temor en los círculos oficiales de esta capital de que el Japón, como resultado de sus victorias militares en China, intente cerrar la puerta de China a los productos de las demás naciones extranjeras.

El Secretario Hull trató inmediatamente de determinar oficialmente si el Norte de China ya controlado por los japoneses ha acordado aranceles ventajosos para las importaciones del Japón.

Noticias dando cuenta de que tales concesiones se habían hecho se publicaron en los Estados Unidos horas después que el Secretario de Estado reveló que este gobierno había hecho vigorosas representaciones al Japón contra cualquier intento de alterar el sistema de aduanas marítimas existente en China.

Las informaciones de Tientsin, principal puerto del Norte de China, dicen que la Comisión para el mantenimiento de la paz ha reducido los aranceles para una gran variedad de productos importados desde el Japón por el Norte de China.

Teniendo en cuenta que los productos americanos fueron prácticamente excluídos de la Manchuria después que ese Estado quedó bajo la protección de los japoneses, el Secretario Hull dió instrucciones a los funcionarios americanos en China y Japón para que le envíen informes detallados acerca de la situación en Tientsin.

Los funcionarios en ésta temen que, si es cierto lo ocurrido en Tientsin sea preludio de medidas militares en todas las demás aduanas chinas que se hallan sujetas al control de los japoneses.

Esto afectaría al comercio internacional futuro con China en el cual están interesados los Estados Unidos, Gran Bretaña y otras potencias.

La organización aduanal china, que se ha desarrollado por espacio de casi un siglo mediante los esfuerzos combinados de los gobiernos extranjeros, forma la clave de la tradición política de la puerta abierta en China.

Las fuerzas japonesas se han apoderado de Kwamg Teh y los fuertes de Kiang Yin, obligando a los chinos a seguir retirándose hacia otra línea más al Oeste

SHANGHAI, noviembre 30. (AP.) Los japoneses se apoderaron hoy de una lancha de propiedad americana y arrojaron al río Whangpoo la bandera americana que ondeaba en el mastil de popa.

El cónsul de los Estados Unidos, Clarence E. Gauss, protestó inmediatamente ante el cónsul general japonés contra la descortesía que se había tenido con la bandera americana así como también contra la incautación de una propiedad americana.

Continuando la política de apropiarse de los barcos que necesitan para el transporte de provisiones y tropas al interior, los japoneses se apoderaron también de dos barcos de bandera italiana.

Se tiene entendido que las autoridades italianas han protestado.

La lancha, propiedad de la China Foreign Steamship Company, organización americana que es consignataria de la línea Roosevelt, estaba amarrada frente al Bund de la Concesión Francesa.

William Hunt, presidente de la empresa naviera, formuló una enérgica protesta ante el cónsul americano. Declaró que una fuerza naval japonesa atacó a la tripulacin china que se hallaba a bordo de la lancha y después cogió la bandera americana y la arrojó deliberadamente al río.

Los comunicados militares japoneses dan cuenta de la captura de Kwang Teh y de los fuertes de Kiang Yin, en los extremos opuestos de las defensas de Nanking, la capital de China que se halla casi desierta. Kwang Ten está a unas cien millas al Sudeste de Nanking y Kiang Yin a cerca de ochenta millas al Este en el río Yangtze.

Las fuerzas japonesas declaran que la captura de los fuertes del río en Kiang Yin es la señal para que los barcos de guerra nipones intenten llegar hasta la capital.

Las fuerzas defensoras chinas están retirándose a una línea situada de 40 a 60 millas al Este y Sudeste de Nanking, continuando los japoneses su presión sobre los chinos en retirada.

Los oficiales japoneses anuncian que se están enviando refuerzos a toda prisa para el ataque a Nanking y Wuku, puerto del río a 55 millas aguas arriba en el Yangtze desde la capital.

En los centros informados se dice que los japoneses se proponen completar el control de todas las comunicaciones de Shanghai dentro de unos días con el establecimiento de censores y auditores en las oficinas de las compañías cablegráficas extranjeras.

La recepción y despacho de mensajes será inspeccionada y la parte de los ingresos que correspondian al gobierno chino por la trasmisión de los mismos serán percibidos por las autoridades japonesas.

Dos misioneros franceses han dado cuenta de la destrucción de un orfelinato católico y la muerte de 86 niños chinos en Kashing, hace unos 15 días, durante un raid aéreo japonés, pero agregaron que la institución no izó ninguna bandera durante el bombardeo y se hallaba situada muy cerca de la residencia de un general chino. Agregan los misioneros que otros edificios religiosos de las cercanías que izaron banderas francesas no fueron bombardeados.

MUY RESTABLECIDO LUDENDORFF

MUNICH, Noviembre 30 (AP).—El General Erich von Ludendorff, el famoso ex-mariscal del ejército imperial alemán, se encuentra muy restablecido.

Ludendorff sufrió recientemente una infección del riñón.

Bélgica manifiesta su firme deseo de conservarse libre

El Gobierno está decidido a continuar su política de alianzas con el extranjero

BRUSELAS, noviembre 30. (AP). El primer ministro Paul Emile Janson, al enunciar un programa de reformas interiores, declaró hoy que el nuevo gobierno continuará la política de las alianzas con las potencias extranjeras.

Resumiendo el comienzo del programa del gabinete recientemente formado, el Primer Ministro dijo a la Cámara que el gobierno está resuelto a mantener su independencia «de acuerdo con su misión europea».

A este fin, agregó, se hará un «fuerte esfuerzo militar».

Janson, que sucedió al primer ministro Paul Van Zeeland, presentó proposiciones para introducir en el país ciertas reformas de carácter social, entre ellas la igualdad de los idiomas flamenco y francés, agrupándose los reclutas militares de acuerdo con sus preferencias lingüistas; el seguro contra la falta de trabajo y las enfermedades y la semana de 40 horas de trabajo en las ocupaciones peligrosas.

El optimismo de la prensa inglesa por la conferencia anglo-francesa no ha sido del agrado de Alemania

La Prensa alemana, tratando del asunto dice que debe servir de aviso a esas naciones la visita de Flandin y Laval a Londres hace dos años, que fué una catástrofe diplomática

BERLIN, noviembre 30. (The N. Y. Herald Tribune.)—Las conversaciones anglo-francesas de Londres parecen, superficialmente, no provocar ni curiosidad ni sospechas en los círculos oficiales de Berlín. Sin embargo, se nota cierta impaciencia e irritación por el optimismo que Inglaterra mostró en ocasión de la llegada de Chautemps y Delbós, a Downing Street, y a la en cierto modo conveniente suposición de que en la Conferencia anglo-francesa se ocupará principalmente de los problemas germanos.

Los centros oficiales de Berlín no perdieron tiempo alguno en calificar tales interpretaciones como «rumores y especulaciones extranjeras a las cuales no da base alguna la reciente visita de Halifax».

Cualesquiera que fuesen los frutos de la conversación Hitler-Halifax, aquí se estima no justifican el ruidoso optimismo reflejado en la prensa inglesa por las conversaciones anglo-francesas.

Si esas conversaciones asumen que Alemania está preparada a participar en permutas políticas, las conclusiones reportadas resultan ridículamente exageradas. Ni Halifax, ni sus colegas de Gabinete, pueden hacerse ilusiones sobre el punto de vista germano sobre todas esas cuestiones, que caen dentro del campo de la política exterior alemana.

Por lo tanto, aquí se sospecha actualmente que la prensa inglesa está tratando de tergiversar la presencia de los estadistas franceses convirtiéndola en una demostración antialemana. Se infunde un optimismo que supone que Alemania aceptará cualesquiera acuerdos y soluciones que sean resultado de las conversaciones anglo-francesas.

Aquí se cree que el programa de tales conversaciones fué delineado por los franceses y, éste, ostensiblemente, determina una «solución totalitaria».

La prensa alemana dice que tal fórmula omnicomprensiva debe haber ya despertado las sospechas de Alemania y en relación con esto se cita otra visita francesa a Londres, la de Flandin y Pierre Laval a Londres hace dos años, para que sirva de claro aviso a los estadistas ingleses. La dura lección dada por la catástrofe diplomática que siguió al acuerdo franco-inglés de ese año, debe, según se sugiere aquí, ser cuidadosamente estudiada en conexión con las últimas tentativas de lograr una solución europea mediante el dudoso expediente de una solución «totalitaria».

Aludiendo a las inferencias de la visita francesa a Londres, el «Frankfurter Zeitung», estima que obliga a los estadistas ingleses a enfrentarse con la necesidad de «escrutinizar» la política exterior británica de la postguerra. Dicho diario asume sin embargo, que Londres no debe apresurarse en la realización de esta tarea y ve en la visita de Lord Halifax un importante paso hacia tal revisión. Dicho diario dice francamente, que comprende q. las relaciones anglo-francesas siguen siendo un formidable factor político. Añade que nadie se atrevería a declarar que tales relaciones constituyen una alianza y termina diciendo el «Frankfurter Zeitung» que, igualmente, Alemania espera que otras naciones acepten la estrecha compenetración italo-germana, como una firme realidad política.

La iniciativa germana en la política exterior, como secuela de la visita de Halifax, fué aclarada en los centros oficiales. El fuego graneado de la prensa inglesa que la siguió, al igual que el que se ha hecho con motivo de la visita de Chautemps y Delbós ha, según se asegura aquí, dejado a Hitler en tal situación que él prefiere esperar un período de calma antes de buscar nuevos contactos con los estadistas ingleses.

El reconocimiento italo del Manchukuo no ha causado sorpresa alguna en los círculos oficiales, aunque se asegura que el Reich no imitará el ejemplo italo. Alemania firmó un tratado comercial con el Manchukuo hará un año, y ambas partes contratantes han estado manteniendo activas delegaciones comerciales, según los términos de ese pacto comercial.

Los intereses políticos y económicos italianos en China son considerablemente mucho menos importantes que los de Alemania, recordándose también aquí que el Japón fué una de las primeras grandes potencias en reconocer a Etiopía como parte integrante del nuevo imperio italiano.

ECHANDO LOS CIMIENTOS DE UNA GRAN OBRA

Benito Mussolini, dictador de Italia, maneja la pica, que abre los cimientos de la Casa Littoria, institución que se levantará en Roma como un nuevo monumento de estos tiempos. (Foto Acme-Editors Press).

ITALIA ACOGE CON ESCEPTICISMO LA NOTA FRANCO-INGLESA

Creen que China no tiene otro recurso que buscar la paz

Un periódico se refiere al completo fiasco de la Conferencia de Bruselas

MILAN, Nov. 30. (AP).—El periódico «Popolo D-Italia», del primer ministro Mussolini, en un editorial que se atribuye al Duce, expresa «irónica» satisfacción con el resultado de la conferencia de Bruselas y dice que la acción colectiva ha «registrado uno de esos fracasos totales que asumen casi naturalmente proporciones de fiasco».

«Seríamos muy hipócritas—dice el editorial del periódico—si no dijéramos que el resultado nos ha causado la mayor satisfacción, porque jamás hemos creído en los insensatos de Ginebra».

El artículo está escrito en ese estilo mordaz de Mussolini.

«Lo más importante, dice el editorial, es que la asistencia de los Estados Unidos a la conferencia de Bruselas después del discurso que pronunció el Presidente Roosevelt en Chicago, había alimentado tantas esperanzas que la secuela ha sido más desafortunada que nunca».

Agrega que «a poco que se conozca historia y se sepa geografía y se tengan en cuenta las fuerzas en juego, cualquiera se podía convencer de que nada podía hacerse contra el Japón. ¿Qué pueden hacer los Estados Unidos, Francia y la Gran Bretaña, separadamente o juntas contra el Japón? El Japón es invulnerable».

El periódico añade que las medidas económicas contra el Japón serían ineficaces «porque rebotarían en daño de los mismos que las aplicaran».

Declara que las medidas militares tampoco tendrían éxito, «porque el Japón puede dar sin ser contestado».

Sigue diciendo el editorial que aun en el caso de la ayuda rusa a China, esto no constituye ninguna seria amenaza «porque Rusia no puede jugar a la guerra sin peligro mortal para su situación interna».

«Como quiera que la acción colectiva ha fracasado—añade—lo único que le queda a China es pedir al Japón condiciones de paz. Estas condiciones posiblemente no serán tan severas como se piensa.

«Una cosa puede darse por cierta: el Japón cambiará el mapa geográfico del Extremo Oriente y cualquiera que piense otra cosa está equivocado».

La artillería y la aviación del gobierno han estado activas en el frente de Aragón, pero nada más ha ocurrido.

HENDAYA, Frontera franco-española, noviembre 30. (AP).—La artillería y la aviación del gobierno de Barcelona, según los comunicados que llegan a esta ciudad procedentes de la sede izquierdista, tomaron hoy la iniciativa contra las líneas franquistas en varios sectores, con el fin de contrarrestar los repetidos ataques aéreos nacionalistas.

Los cañones del gobierno estuvieron funcionando en el sector de Zuera, en el frente de Aragón. Particularmente activas se mostraron tres baterías instaladas en Alcubierre, al nordeste de Zaragoza.

La infantería hizo algunas salidas en el sector de Toledo, al sudoeste de Madrid, con el propósito de atacar las líneas nacionalistas, pero sus esfuerzos resultaron completamente inútiles, siendo rechazados en cuantas ocasiones trataron de acercarse a las líneas nacionales y sufriendo grandes bajas.

Estudian la nueva escala de salarios de los remolacheros

Dan un plazo último a los huelguistas de las guaguas para reanudar sus labores

WASHINGTON, Nov. 30. (AP)—Los representantes de los remolacheros discutieron hoy con los funcionarios de la administración de ajuste agrario las escalas de salarios que el Secretario Wallace establecerá en breve para su industria.

La nueva ley de control azucarero autoriza al secretario para establecer salarios «justos y razonables» para los obreros de los campos de remolacha, los cuales tendrán que ser pagados por los colonos que aspiren a participar en la distribución de gratificaciones.

Todavía no se sabe si las nuevas escalas de salarios se promulgarán con efectos retroactivos a la zafra de 1937.

Los remolacheros pidieron que la nueva escala sea aplicable sólo a la zafra de 1938, porque si se llegara a imponer a la anterior en muchos casos representará un quebranto para el colono.

La Greyhounds ha dado un plazo a los obreros en huelga para que se reintegren al trabajo

CLEVELAND, Nov. 30. (AP)—Los conductores de greyhounds (guaguas) informaron hoy que tres vehículos fueron tiroteados mientras los huelguistas estudian un ultimatum de las nueve líneas afectadas para que retornen al trabajo o pierdan el empleo.

Las guaguas que viajaban por las montañas de Pennsylvania fueron objeto de un tiroteo, resultando alcanzadas dos de ellas por las balas, las que no llegaron a herir a ninguno de los ocupantes.

Los Greyhounds, que se oponen a las demandas de la Hermandad de ferroviarios en el sentido de que solamente contraten personal agremiado y aumenten los salarios, han fijado el mediodía de mañana como límite de un plazo que conceden a los huelguistas en diez y seis estados para que regresen al trabajo, considerándose en caso contrario que han renunciado a sus puestos.

La teoría alemana sobre la educación de niños germanos

Las autoridades quitaron a unos padres a sus hijos porque los educaban mal

WALDENBERG, Alemania, noviembre 30. (The N. Y. Herald Tribune).—Un tribunal de esta ciudad, situada en la Silesia alemana, quitó a unos padres sus pequeños hijos porque el matrimonio se oponía a la ideología nazista, y no los enseñaba a hacer el saludo nazista. Además, los padres son acusados de ser pacifistas. El matrimonio es miembro de una pequeña secta cristiana que ha adoptado parte de las ideas pacifistas de los cuáqueros y otras sectas similares.

El padre trató de negar ante el tribunal que él hubiese intentado influir en la actitud de sus hijos, contra el régimen nazista. El tribunal decretó que los niños no podrían seguir viviendo «en tal ambiente sin convertirse en enemigos de la nación».

Y llegó hasta dar por sentado que es el deber de los padres alemanes el criar y educar a sus hijos, de acuerdo con las ideas y doctrinas que forman la ideología nazista, y que si no lo hacen pierden todo el derecho a criarlos y educarlos, es decir, los niños están al cuidado de sus padres condicionalmente y sólo si ciertos deberes hacia el Estado son realizados.

El juez declaró: «Quienes despierten en sus hijos ideas que los ponga en conflicto con la ideología nazista y la unidad nacional política y racial, no han cumplido las condiciones mediante las cuales el Estado confió a los padres la crianza y educación de sus hijos. En este caso los hijos deberán ser quitados a esos padres, para evitar que sigan sometidos a la maligna influencia paterna».

ROOSEVELT HIZO UNA VISITA A LAS TORTUGAS

MIAMI, Fla., noviembre 30. (AP). El yate presidencial «Potomac», llegó hoy a la isla de la Tortuga, en donde estuvo establecida, durante la guerra civil, la prisión de Fort Jefferson, destinada a los autores de crímenes políticos; el fuerte es, en la actualidad, monumento nacional.

Tanto los centros oficiales alemanes como la prensa muestran reserva en cuanto a la reunión anglo-francesa

Una importante publicación dice que la obra de la paz del mundo sólo puede terminarse resolviendo la cuestión colonial, por lo que no se puede decir la última palabra

BERLIN, noviembre 30. (Havas). Las primeras reacciones de la prensa alemana a la nota oficial dada después de las conversaciones sostenidas por los ministros de Francia y la Gran Bretaña son reservadas: en los centros políticos se han hecho comentarios, prefiriendo sus dirigentes mostrar cierta abstención, que no permite adoptar posiciones sobre el documento publicado en París y Londres.

Por el instante, todo lo que se dice es para destacar el sentido conciliador de la nota, prefiriendo los comentaristas de los grandes cotidianos no definir una actitud ni situarse en ningún plano. Créese, empero, que hay motivos muy poderosos que llevará a una conducta más confortante, más apropiada a una inteligencia europea. Nadie ha querido ni podido decir cuáles serán las concesiones que hará el Tercer Reich a los dirimentes; la política general de Alemania, en sus más amplios trazos, según se manifiesta, continúa siendo la misma.

En términos más amplios, parece deducirse del boletín que se ha publicado en Londres y París que «ya comienza a comprenderse fuera de las fronteras alemanas que es una voluntad de paz la que alienta a los estadistas del Tercer Reich, con sus organismos de conciliación nacional y continental; las declaraciones de Lord Halifax han hecho saber a toda Europa que eran injustos y falsos los prejuicios que respecto a Alemania se venían profesando.»

El comentario más amplio que se ha hecho de las pláticas es el que inserta «La Correspondencia Política y Diplomática», en el cual se declara que «la opinión alemana está satisfecha de los resultados obtenidos en las conversaciones franco-británicas», considerando que nada tiene de excepcional el contacto entre Chautemps y Chamberlain, porque «esas pláticas son tan normales como las que mantienen Alemania e Italia periódicamente.»

La misma publicación manifiesta que «la obra de la pacificación mundial no puede terminarse sino de una sola manera, o sea, por la resolución de la cuestión colonial.» Añade que «por esta causa, Alemania no podrá decir su última palabra mientras las cosas no hayan alcanzado el grado necesario de evolución y mientras las potencias responsables del Tratado de Versalles no se den cuenta perfecta de que la verdadera política de paz no consiste en mantener el «status quo» rígido o vacilante, sino que hay que crear para todos un ambiente general de satisfacción y equidad.»

Italia ha visto con dudas el contenido de la nota franco-británica

ROMA, noviembre 30. (Havas).—La nota final de las pláticas franco-británicas de Londres es considerada aquí como justificativa del escepticismo que ha venido reinando desde que tales charlas se inauguraron; nunca se creyó que la Gran Bretaña y Francia estuviesen capacitadas para llegar a resoluciones; causa sorpresa principalmente el hecho de que a pesar de ser muy larga la nota oficial, en ella no se columbre nada que indique cuáles son los acuerdos concretos que se han adoptado ni cuáles los designios de las dos potencias ahora aliadas.

Se había creído originalmente en Roma que Neville Chamberlain había sido ganado a los propósitos de Italia y Alemania de llegar a un convenio de cuatro potencias, al cual sería llamada Francia aunque «su significación en el concierto europeo es casi nula, por la alianza con Rusia.»

Créese que no se ha hecho aquí ningún comentario sobre el particular, porque se había creído anteriormente que Neville Chamberlain ya había sido ganado a la propuesta del pacto de cuatro naciones; así, pues, han causado sorpresa las declaraciones del Primer Ministro acerca de un «acuerdo general europeo», que son manifestación terminante de la perfidia que ha estado obrando en todas estas pláticas; aunque Italia ha adoptado la posición de Alemania de que la resolución de la cuestión colonial no podía ser objeto de trueques, se ve con sospechas la declaración franc-británica en el sentido de que el problema de las colonias «no se resolverá jamás de una manera aislada». Se contemplan también en la nota algunas expresiones que parecen destinadas más que a Italia y Alemania, al Japn.

La reacción berlinesa

BERLIN, noviembre 30. (The N. Y. Herald Tribune).—Las últimas reacciones anglo-francesas de Londres, obtenidas a último hora esta noche, indican que desde el punto de vista alemán «no hay razón específica» para «mostrarse pesimistas ni optimistas».

El vocero de la Cancillería germana «Deutsche Diplomatische Korrespondenz» expresó completa satisfacción con que la explicación dada por el Vizconde de Halifax, en Londres, haya contribuido a «evitar equivocaciones y prejuicios hacia los fines y métodos alemanes» El «Korresponz» declara por otra parte que los problebas estatales tienen conexión con la promoción de la paz internacional, tal como el problema colonial. Esto se puede tomar como una confirmación de la reiterada oposición nazista a toda «permuta política» en relación con la devolución a Alemania de todas o parte de sus antiguas colonias africanas.

Los círculos políticos de Berlín declaran francamente que consideran ya la conferencia anglo-americana como un fracaso y que, por lo tanto, mal podrá producir cambio alguno en la situación internacional. Estos círculos objetan especialmente contra declaración del premier inglés Chamberlain, de que la cuestión colonial no será tratada separadamente en las futuras conferencias y discusiones internacionales. Además, creen en extremo infortunada la cuestión que ellos estiman más vital de todas, los «tratados colectivos o tratados bilaterales» aparentemente no fueron objeto de discusión alguna entre los estadistas anglo-franceses. En estas circunstancias creen que toda conferencia que se refiera a relaciones de Alemania con potencias occidentales está destinada a ser un fracaso.

Comentarios despectivos en Italia sobre la conferencia de Bruselas.

ROMA, noviembre 30. (Havas).—En un artículo que hoy publica el «Popolo d-Italia», atribuído al Duce Mussolini, se comenta la conferencia de Bruselas en el sentido de haber sido un fracaso de la diplomacia colectivista, afirmando, además, que el Japón es invulnerable.

Dice que la acción colectiva es «el lugar común número uno» y que en Bruselas se ha acabado de demostrar su ineficacia; sostiene que Italia ja más cayó en el optimismo de los hipócritas, dado que no se hace ilusiones «con humo».

El articulista defiende sus tesis sacando partido de las relaciones de los últimos hechos.

Sobre las sanciones dice que tras del fiasco padecido en el caso de Italia, nadie se ha atrevido a invocarlas para imponerlas al Sol Naciente.

Los estadistas de ambos países han terminado sus conversaciones con una declaración sobre sus acuerdos

Cooperación a la paz por medios libres y pacíficos y a la protección de intereses en el Extremo Oriente, estudio más minucioso de la demanda alemana sobre sus colonias

LONDRES, noviembre 30. (AP).—La Gran Bretaña y Francia presentan una vigorosa «entente» esta noche después de dos días de estudio de los puntos neurálgicos del mundo.

Los estadistas de los dos países terminaron sus conversaciones con una declaración conjunta en la cual dicen haber llegado a un acuerdo sobre los siguientes puntos:

Primero: Cooperar con todos los países «en la tarea común de promover el apaciguamiento internacional por medio de libres y pacíficas negociaciones».

Segundo: Dedicar «un estudio más minucioso» a las demandas coloniales de Alemania.

Tercero: Cooperar con otros países para la protección de los derechos e intereses en el Extremo Oriente.

Cuarto: Continuar la política de no intervención en España.

El Primer Ministro Neville Chamberlain dijo a la Cámara de los Comunes que la aspiración general de los dos países consiste en un arreglo general de los problemas del mundo.

Agregó que esto necesariamente exigirá que sean consultadas otras naciones, pero dijo que por el momento no se ha pensado en ampliar las conversaciones a otros países.

El Primer Ministro Camille Chautemps y el Ministro de Estado Ivón Delbós, que representaron a Francia en las conversaciones, salieron esta tarde para París.

Durante su visita, conferenciaron con el Primer Ministro Chamberlain el Secretario de Estado Anthony Eden y otros ministros del Gabinete británico.

Delbós regresó a París para preparar un viaje por los países de la Europa Central y Oriental con la seguridad de que la Gran Bretaña tiene con Francia el interés común de «mantener las condiciones pacíficas en esas partes de Europa».

El comunicado conjunto dice que se trataron todos los aspectos de la cuestión colonial, pero que las demandas de Alemania no pueden considerarse aisladamente.

«Se convino—dice—en que el asunto exige mucho más estudio».

En los centros bien informados se dice que lo importante es que Francia y la Gran Bretaña han reconocido la cuestión colonial alemana como digna de estudio.

Los dos países convinieron, sin embargo, agregan, en que esos problemas deben considerarse como parte de un arreglo general europeo.

Se tiene entendido que la Gran Bretaña en cooperación con Francia prepara un estudio comprensivo de todas las cuestiones que deben comprender el arreglo general.

Una explosión de gasolina causó 21 muertes en Paraguay

Ocurrió aquélla en dos lanchones remolcados por un cañonero del Gobierno

ASUNCION, Paraguay, noviembre 30. (AP).—Un terrible siniestro ocurrió el domingo pasado a las 7.30 de la noche en Antequera, puerto situado en el río Alto Paraguay, a 198 kilómetros al Norte de Asunción, entre Villa Rosario y Concepción.

El cañonero «Coronel Martínez», remolcaba a dos lanchones cargados con 700 tambores de gasolina y 30 cajas de luz brillante. A la hora mencionada se produjo una terrible explosión y los tambores volaron por el aire cayendo sobre la chimenea del «Coronel Martínez», propagándose rápidamente el incendio.

Hombres, mujeres y niños que se hallaban a bordo se arrojaron al agua con las ropas envueltas en llamas.

Las explosiones de los tambores atronaban el aire mientras las personas que trataban de escapar nadando eran alcanzadas por las llamas.

Solamente pudieran salvarse los hombres, quienes con más fuerza pudieron nadar contra la corriente.

El «Coronel Martínez» quedó destruído juntamente con uno de los lanchones.

El saldo de esta tragedia ha sido veintiún muertos y ocho heridos.

Las ideas de Mr. Roosevelt no son nuevas, lo que es nuevo es el modo de exponerlas, en opinión de Ludwig

El escritor alemán ha terminado la biografía del Jefe del Estado norteamericano, en la que dice que, a menos de que estalle otra gran guerra aquél no volverá a la reelección

NEW YORK, nov. 30. (The New York Herald Tribune).—A menos que estalle una nueva guerra mundial, el presidente Franklin D. Roosevelt no será candidato por tercera vez a la presidencia de la República, aseguró hoy el famoso hombre de letras, Emil Ludwig, quien acaba de completar su biografía del presidente norteamericano.

Emil Ludwig dijo al corresponsal que «Roosevelt es hoy el único hombre en el poder que lo usa sin abusar de él». Está libre de intrigas y, según me confió, cuando abandone el cargo para retirarse a la vida privada, escribirá artículos y se interesará por el arte forestal. Estando pleno de actividad y alegría, no dejará la presidencia, como otros ex presidentes, triste e infeliz.

«Yo no creo que él sea candidato presidencial de nuevo. Tiene demasiado sentido humorístico y su carácter es demasiado armonioso. Pero es posible que, de estallar una nueva guerra, su pueblo vea en él al único hombre con autoridad para guiarlo».

Ludwig ha estado escribiendo la biografía de Roosevelt desde hace ocho meses. Dijo que había decidido escribirla después de haber tenido una conversación de media hora con el Presidente, hace dos años. El famoso biógrafo germano dijo que todas sus biografías estaban basadas en la fisonomía. Para su biografía de Cleopatra, la cual se publicará en breve, él estudió cuidadosamente, durante más de un año, una fotografía del famoso busto de la reina egipcia que se encuentra en el museo británico. Emil Ludwig, desde hace seis meses, ha estudiado numerosas fotografías del presidente Roosevelt, y coleccionó en una sola cinta diversos noticiarios cinematográficos, donde aparece mister Roosevelt desde 1917 a 1937.

Dijo que el gigantesco esfuerzo hecho por Roosevelt para triunfar sobre la parálisis que padece es cosa evidente en esas cintas cinematográficas. Antes de su enfermedad, Roosevelt era un inquieto joven que siempre volvía la cabeza, mirando aquí, allá y acullá. Después de haber triunfado sobre su mal, es un hombre de concentrada energía, con un intenso deseo de hacer una gran labor.

Ludwig recordó haber escrito una biografía del kaiser Guillermo II, en la que mencionó el brazo paralítico del ex emperador germano. El kaiser siempre escondía ese brazo, probando que su psicología era la de un actor. Fué esta una de las cosas que lo condujo a la Guerra Mundial. El kaiser es un tipo completamente opuesto a Roosevelt. Todo el pueblo de los Estados Unidos sabe que su presidente no puede caminar. Roosevelt no escondió su enfermedad, sino que la venció.

Añadió el famoso escritor germano que la sencillez es la principal característica del presidente de los Estados Unidos.

Según Emil Ludwig, Roosevelt interesa más a los europeos que ningún otro presidente desde Wilson, porque Roosevelt cree en los experimentos sociales, como hacen los europeos. «Europa tuvo ideas iguales a las de Roosevelt, hace treinta años. Sus ideas no son nuevas, lo que es nuevo es su manera de ponerlas en práctica».

En su biografía Ludwig dice que sus fines fueron tres: Primero, la psicología del carácter de Roosevelt; segundo, su posición entre los hombres que ocupan el poder, y tercero, su posición entre sus predecesores históricos».

Dos preguntas que trata de contestar en su biografía de Roosevelt son: «¿Por qué un hombre rico se convierte en amigo y defensor de los pobres?» y «¿Por qué un hombre físicamente incapacitado, se convierte en un luchador y se lanza en lo más reñido de la lucha?».

La biografía escrita por Emil Ludwig favorece a Roosevelt y no es un libro de carácter político.

M.E.C.D. 2016

SUPLEMENTO DIARIO EN ROTOGRABADO

DIARIO DE LA MARINA

ACTUALIDAD NACIONAL E INTERNACIONAL

LA HABANA, MIERCOLES, 1 DE DICIEMBRE DE 1937

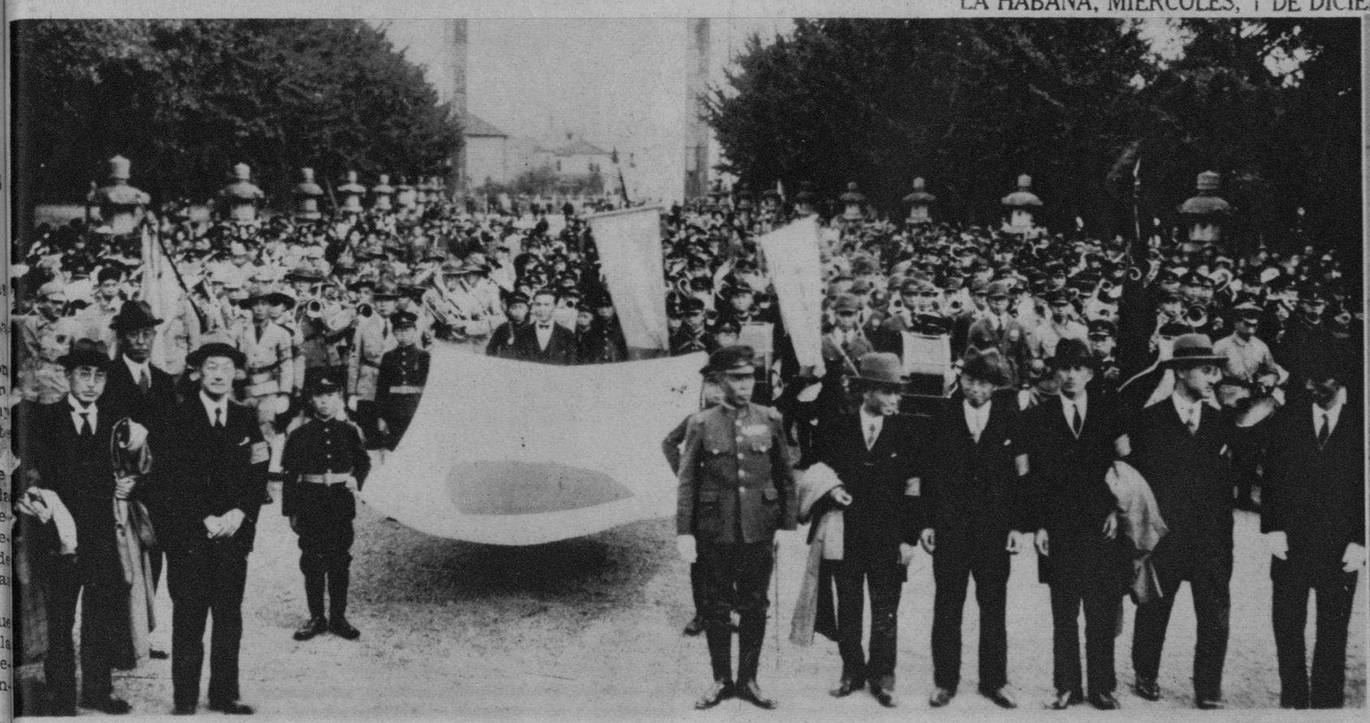

LA CABEZA de la manifestación —con su banda correspondiente—celebrada en Tokío con motivo de la adhesión de Italia al Pacto anti-comunista. En la parada figuraron, aparte los millares de manifestantes, 700 músicos de 20 orquestas japonesas, que fueron hasta la capilla Yasukuni, dedicando sus notas a los espíritus de los militares muertos (Foto Wide)

DESPUES de firmar el pacto anti-comunista.—El Ministro de Relaciones Exteriores del Japón, Koki Hirota (en el centro), el embajador germano en Tokío Herbert Von Dirksen (derecha) y el embajador de Italia (izquierda) correspondiendo a las aclamaciones de 12.000 japoneses, portadores de linternas en una monstruosa parada efectuada en Tokío para celebrar la firma del importante pacto (Foto Wide)

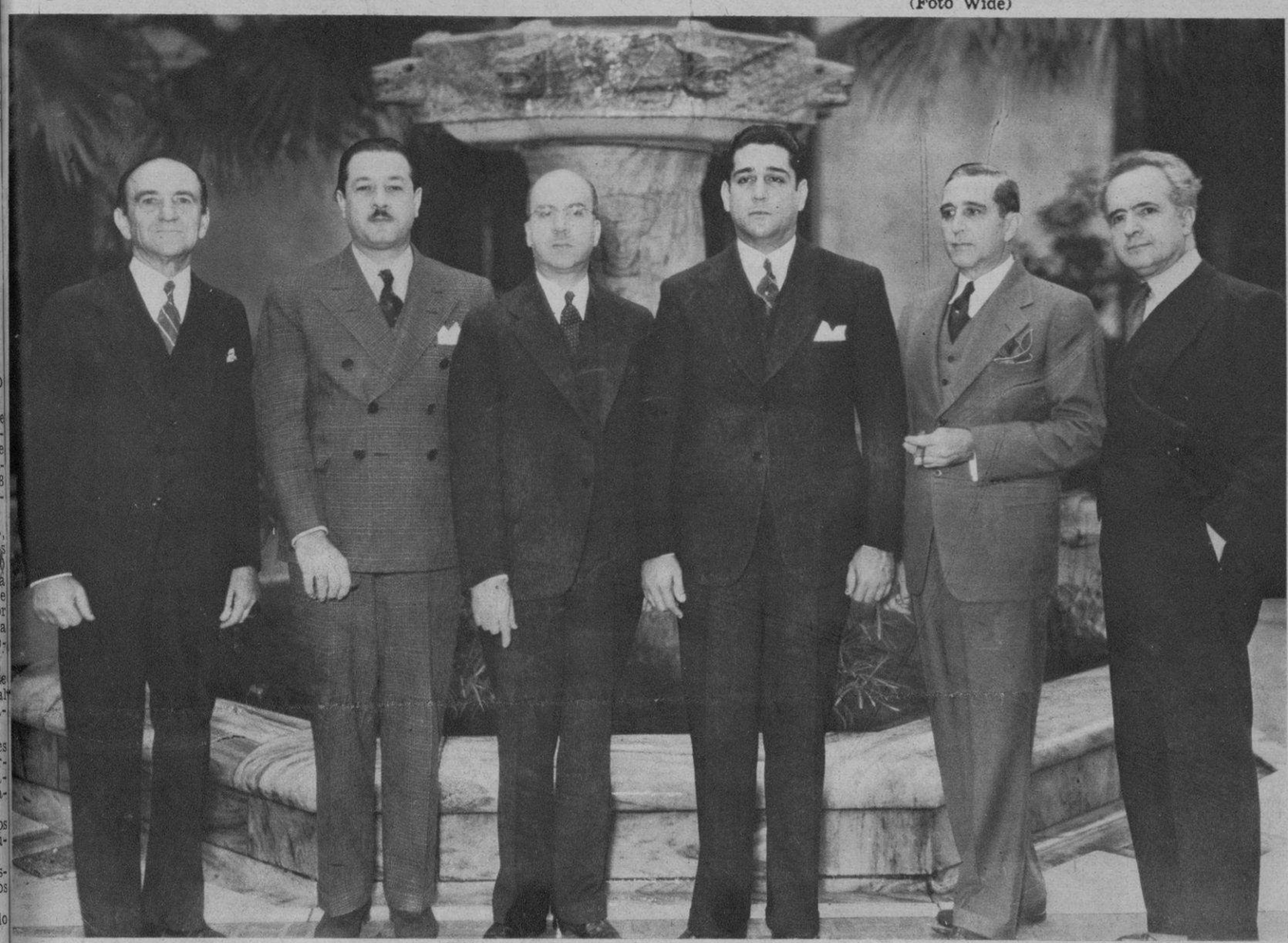

FOTOGRAFIA tomada en la visita que hizo al Palacio de la Unión Panamericana en Washington, recientemente, el doctor Antonio Beruff Mendieta, Alcalde de la Habana, acompañado de los señores doctor José T. Barón, Encargado de Negocios de Cuba en los EE. UU.; José Sánchez Arcilla, sub-Jefe del Departamento de las Repúblicas Americanas de la Sec. de Estado de Cuba; y Manuel Hierro, Jefe del Departamento de Turismo del Municipio de la Habana (F.)

REGRESO el doctor R .M. Angulo. — A bordo del «Pennsylvania», regresó ayer a la Habana el querido doctor R. M. Angulo, que ha permanecido una larga temporada en el extranjero. Acudieron a recibirle, ofreciéndole una cordial bienvenida, el señor Secretario de la Presidencia, doctor Bringuier; la señora María Angulo, hermana del estimado viajero; el señor Blanco Jiménez; un ayudante de la presidencia; nuestro estimado compañero Ignacio Rivero y otras personalidades, todas en la foto (F. D. M.)

COMO UNO de los actos incluídos en el programa de la Semana del Guajiro, auspiciada por el Club Rotario habanero, representantes de la importante sociedad visitaron la Unidad Sanitaria de Marianao. En una de las fotos, el doctor Pedro P. Nogueira, director de la Unidad, explica las medidas científicas adoptadas para combatir las enfermedades producidas por insectos. En la otra foto: El Alcalde de Marianao, señor P. Acosta, el doctor Pérez Cubillas, el señor Barrie y otros—entre los que se destacan numerosas y distinguidas damas—, presenciando los juegos de los niños de las escuelas públicas de aquel término, en el Parque del mencionado centro (Fotos D. M.)

LOS MARQUESES de Tiedra.—Llegaron ayer a nuestra ciudad, a bordo del «Pennsylvania» los marqueses de Tiedra, siendo saludados, a su llegada por el Sr. Secretario de la Presidencia, doctor Bringuier; el Administrador de la Aduana habanera doctor Alfredo Botet, y un hermano, un ayudante presidencial y otras personas (Foto D. M.)

M.E.C.D. 2016

UNA MAÑANA EN PRISION

LAS MUJERES, TODAS LAS M[…] DE CUBA, DEBEN UNIRSE, EN UNA CRUZADA DE AMO[…] PROPIO INTERES, POR LA PRONTA CREACI[…] PENAL FEMENINO

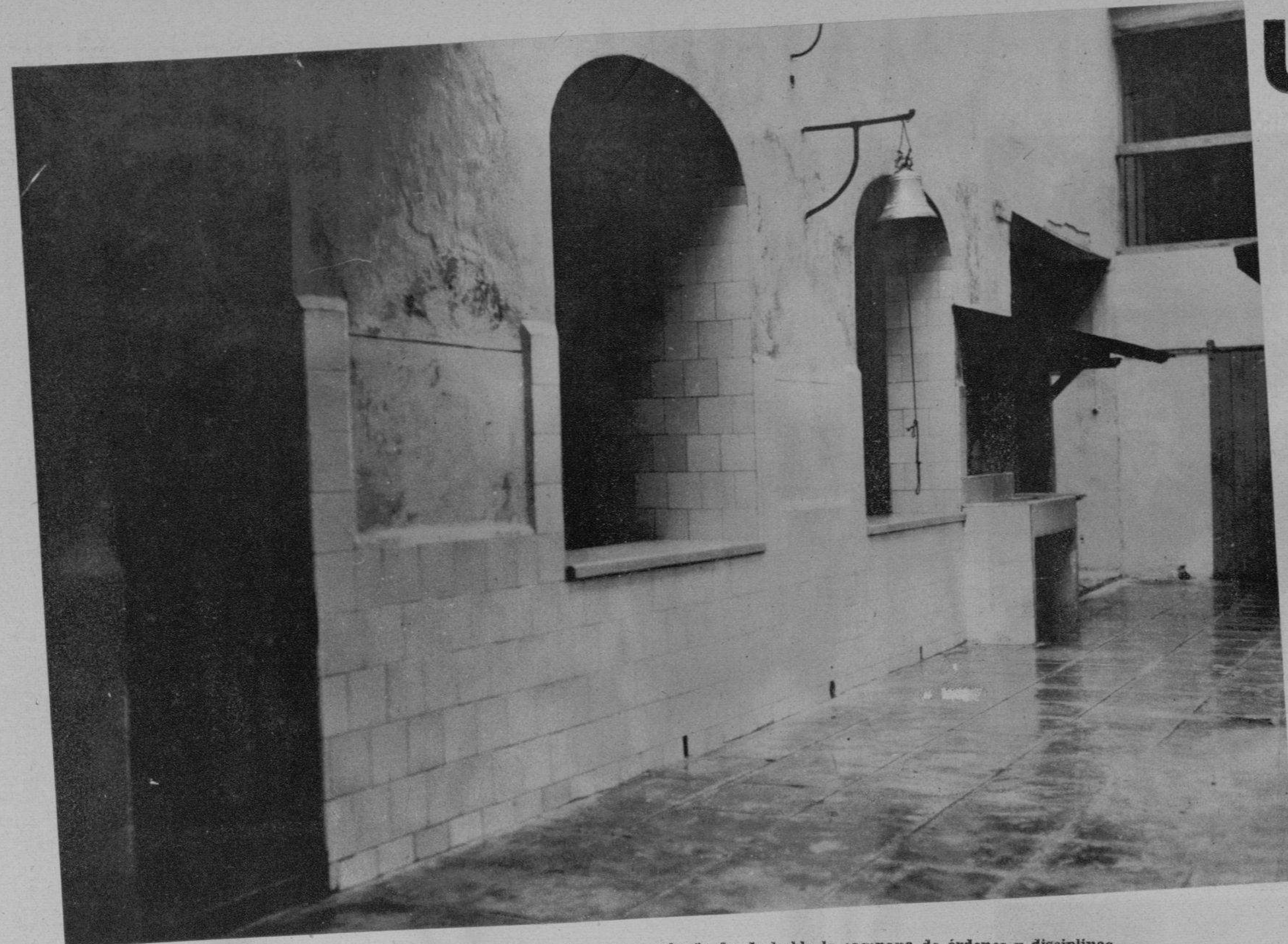

Un rincón claro y soleado donde habla la campana de órdenes y disciplinas

Clínica dental, botiquín, sala de curas, donde se esconden y palpitan dramas desgarradores muchas veces

Las camitas pulquérrimas, los armarios mínimos, el verde fresco de las plantas sobre el suelo limpísimo

Un patio de la Cárcel de Mujeres que les habla de la casita rural con sus verdores, sus perfumes, sus tranquilidades... perdidas para cuánto tiempo?

Entre mis ya incontables impresiones de mujer que ha conocido del bien y del mal entre su semejantes, confieso que aún estaba inédita la de una mañana entre rejas junto a las prisioneras de una cárcel.

¡Cómo han de hacer surco en mi recuerdo estas cuatro mujeres que, al volver yo a mi patria—saturada de duelo venerando la patria de mis mayores—me conducen a la que yo llamaría **Puerta del dolor y Casa de los remordimientos!** María Gómez Carbonell, Carmelina Guanche, Pilar Palma, Charito Quiñones... Cuatro títulos universitarios, cuatro luminares de nuestra pléyade feminista, cuatro intensos corazones derretidos en el ansia de amar, de servir, de engrandecer a nuestro pueblo.

Vamos en son de visita hacia el Penal de mujeres, en Guanabacoa. Preliminares que acicatearon nuestro afán fueron una proposición de ley, unos considerandos que allá por los días finales de febrero, hizo a la Cámara de Representantes su brillantísimo miembro la doctora Gómez Carbonell. Al encontrarla una mañana le clavé mi pregunta:

—Cómo van las obras de su cárcel?

Chispeó un puntillo malicioso en sus pupilas verdes y aseguró:

—Muy pronto la llevaré a verlas.

Y henos aquí.

ALMA MATER

Henos aquí, envueltas bajo la luz cernida de unas nubes que juegan «a que vienen del norte»; de cara a la cara nobilísima de esta Alcaidesa del presidio en la que el más obtuso puede leer a grandes líneas: serenidad, ternura, inteligencia y energía.

Las doctoras Carbonell y Palma se enredan con ella en diálogos que van descorriendo a mis ojos velos turbios acuchillados por relámpagos roji-negros; empapados del ácido corrosivo de esas lágrimas que preceden a la caída, que suceden al arrebato criminal.

Problema de problemas el que acaban de plantear a nuestra conciencia ciudadana las respuestas que va enhilando con su voz de íntimas persuasiones la doctora Guanche:

—Criminales?... Quién puede lapidar bajo esta acusación a casi el noventa por ciento de las que aquí cumplen condena?

Verdaderamente, quién puede cerrar sobre estas vidas, minadas por la carcoma horrenda de la avariosis, flageladas por el látigo cruel de la miseria, desenfrenadas por la mano diabólica del vicio, un anatema definitivo, asolador? Criminales?... Pueden los gobiernos, pueden las leyes, pueden las sociedades que en el mundo han sido considerarse quitos de su cooperación en los padecimientos, en las tentaciones; en los extravíos de las infortunadas que comienzan su carrera del cabaret al vivac, del vivac al presidio y algunas veces de éste a la silla eléctrica o al «palo»?

—Mis pobres muchachas—dice la Alcaidesa, y tiene razón porque de sus 80 penadas 70 son jóvenes—tienen que ser sometidas, por necesidad del reglamento, a un análisis de sangre... De aquí, de esta experiencia ineludible, es de donde obtengo, de donde obtienen los médicos que me secundan una escalofriante deducción:

—........?

Que de no ponerse un sumo, un cuidado inaplazable en este punto de la inmoralidad a chorro suelto, antes de diez años todos en Cuba estaremos contaminados.

Vehículos de la muerte son para todo un pueblo esas muchas veces lindísimas muchachitas a las que un día susurra el novio ladino y canalla:

—Vamos al cabaret, verás cómo nos divertimos!

Y se divierten, danzan, beben, se embriagan de vino, de música, de medias palabras... Luego, cuando ella vuelve al hogar, demasiado tarde, o al otro día—porque la policía ha efectuado un «raid» y ella entró en la redada—la ira, la desesperación, el ludibrio de un padre, le cierran la puerta... Pero ella, que lloraba amargamente y en cuyos ojos podía verse fulgir aún una lucecilla de pudor y de vergüenza, escuchó cerca de su oído el silbo de una nueva tentación.

La pobrecilla, a lo mejor, ni vuelve a ver al novio... Va al palacio que le ofreció la quincenaria y no tarda mucho en ser ella quincenaria también...

—Al cuarto ingreso y al cuarto análisis los resultados son espantosamente positivos—afirma la doctora Guanche.

No es aterradoramente lastimoso tener que convencerse de que estas infelices, enfermas en su mayoría pasan, permanecen y salen de su prisión lo mismo que salieron porque la exigüidad de un presupuesto de $15 no dá para nada. Hacen falta medicinas, muchas medicinas para contrarrestar desde aquí, en el tiempo de condena, el influjo mortífero que acompaña a estas tristes enfermas, como a los cuerpos su sombra. Hacen falta también otras cosas de un orden tan íntimo y esencial que sólo competen a una administración femenina, a una previsión de mujer. Sólo para cubrir este servicio se necesitan $200 anuales. Dicen que una vez que se acudió a la Secretaría correspondiente en solicitud de atención para esta necesidad doblemente perentoria por su carácter higiénico y preventivo, sólo se obtuvo esta respuesta:

—Que se rompan las sábanas viejas y se den tres pedazos a cada reclusa, sin derecho a propiedad...

Sí que sabía de estos menesteres, quien tal determinó!

—Otra de mis grandes preocupaciones son los niños que vienen acompañando a sus madres—dice la Alcaidesa—; muchos desvelos me cuesta el temor de ver a estas criaturitas infectadas de un contagio en el que son ajenas todas nuestras prevenciones, todos nuestros deseos...

Estamos frente a tres camitas, limpiamente dotadas gracias a la milagrosa providencia de esta doctora Guanche que tiene el don de hacer lucir un sol en la cabezuela de una puntilla; en las camitas duerme un nene de rizos casi rojos, reposa otro que, bajo los dulces ciudados de la doctora Guanche y la doctora Valenzuela, va liberándose de la que para él parecía sentencia de muerte —tales eran su caquexia y su penuria física cuando el hado triste de su genitora le arrastró tras ella—; y entre «pucheritos» de asombro se despierta el tercero que es un verdadero angelote de Churriguera. Los mimos y unos regalitos de la doctora Carbonell serenan su carita de capullo de magnolia y cien agujitas de luz acribillan la aurora de su sonreir...

Blanduras, compasiones, comprensiones: síntesis del **pianísimo** con que el espíritu de Carmelina Guanche informa y apaga todos los crescendos de rigor, de disciplina, de dureza que ya normal, ya circunstancialmente, se imponen en estos centros correctivos. Nada de Bartolinas, nada de celdas húmedas y lóbregas; en medio de la gran pobreza que salta desde el vestíbulo a la cocina, la luz, la pulcritud y ciertos destellos de femenil coquetería, atenúan casi hasta el olvido momentáneo la idea de que vivimos unas horas de penal. Las galeras amplias, de suelo pobrísimo y anchos ventanales; las camitas breves y pulquérrimas, los armarios mínimos, esmaltados de gris, que van sustituyendo al anti-estético cajón; las paredes limpias, y el verde fresco de las plantas sobre un basto tapetillo son otras tantas cédulas de excelencia para la dirección, la administración, la capacidad y el celo de esta mujer que avala de manera admirable la vieja afirmación de que los hombres son para los cargos; de esta doctora Guanche que es el alma máter de este caserón, y de estas, y de todas las infortunadas que, junto al limo negro de sus amarguras, ven fluir el chartalillo claro y consolador de sus manos y su lengua fraternales.

UN CASO DE ESTUDIO

—¿Quién grita?

Es una voz honda y abrasada que traspasa rejas y paredes; una voz que impreca, que amenaza, que maldice.

Dos pa[…] en la cárcel

Mirando […] criatura, cuya […] soporta una llave […] se sienten más […] angustias infi[…]

—Un caso lastimante de locura rotatoria que aun no hace mucho pudo costar un día trágico a la casa; una pobre mujer de alma primitiva, influenciada poderosamente por la superstición fanático religiosa del afro-cubano, a la que de vez en cuando posée un «santo» iracundo y destructor que sólo la ordena matar. Contra todos mis juicios higiénicos y psicológicos tengo que mantenerla sola, bien guardada por rejas y candado; su presencia entre las demás es causa de terror y de temor continuo; cuando le baja el «santo» que suele venir con las lunas se la oye gritar desesperadamente:

—Tengo que matar a dos! Tengo que hacer picadillo a dos!

Y si no hubiera reclamado el auxilio de la fuerza pública y ésta empleado una improvisada camisa de fuerza, el día a que aludí consuma los mandatos que escucha en su obsesión.

Pasamos y nos detenemos ante la reja de la poseída; remitido el acceso es un ser de engañosa, hasta de atrayente normalidad.

—Por qué viniste aquí?

—Porque quise degollar a mi marido... Le quería mucho, más que a nada y que a nadie, no le engañé, no le traicioné... Jugaba en los garitos y en las timbas haciendo todo lo que se me ocurría y podía para llevarle a él dinero, mucho dinero... Hasta que supe que otra...

Hay en sus manos largas, finas y ágiles de prestidigitadora de naipes, una convulsión que va a estrangular los barrotes de la cancela. Vemos fijarse en la obsidiana mate de sus pupilas el rayo aniquilador de Changó, de Ochún, de Yemayá... Luego cambiando en mansedumbres el mirar y el acento, lanza una queja infantil porque oye a la Alcaidesa que pide a la señorita Carbonell su traslado a un punto en el que pueda, bajo la vigilancia y los cuidados inherentes a sus perturbaciones periódicas, gozar, de sol y de libertad, cosas que no alcanzan hasta la galera en que la ha confinado la responsabilidad sagrada y civil de la doctora Guanche.

—Me botas, Carmelina?... Por qué dices que me quieres? Yo que aprendía en el aula tantas cosas... mis letras... mi costura...!

—Te quiero, sí, te quiero curada y libre de ese mal espíritu que te domina para volver a tratarte y enseñarte todo lo que quieras...

—Entonces, llámame a la doctora Carbonell, dile que gestione mi viaje a Santiago donde está mi gente que me llevará que comer... Y dile que me dé una pesetica para cigarros...

Unos cigarros, una promesa de mejoría... Quizá toda una tarde, toda una noche de melancólico callar y esperar...

Y AHORA, ESCUCHAD, MUJERES DE MI TIERRA

Sabed, para orgullo nuestro, que al lado de 5.000 hombres presos por toda clase de culpas, sólo hay en el penal de Guanabacoa 80 mujeres; ochenta pobrecillas de mente retardada con una razón que en las más inteligentes, y según el promedio obtenido por la doctora Quintero y el doctor Gutiérrez, no pasa de los doce años; sabed que sus delitos son casi siempre de amor enfermizo o traicionado, de engaño, de incultura, de miseria, hasta de exaltaciones si queréis.

¿Habéis pensado, madres cubanas, y madres que no lo sois cubanas, pero que venís a nuestra tierra de promisión a labrar hogares y fortunas, en lo que significan para vuestros hijos púberes esas bellas muchachitas que van y vienen de la calle al vivac y al presidio? No se os ha ocurrido alguna vez que tras la sonrisa fascinante de unos labios perversamente maquillados se envaina el puñal que puede herirlos a ellos en la médula y a vosotros y a vuestros maridos en pleno corazón?

Mujeres de la Alianza Feminista, mujeres que en la política del país asumís responsabilidades graves y eternas; mujeres que en la escuela, en la oficina, en el comercio, en la fábrica, en el taller, en el hogar y en todas y cada una de las actividades y disciplinas ciudadanas soñáis con el novio, con el esposo, con el hijo bien amado que está llamando a los umbrales de vuestro ensueño, no se os ha ocurrido que una flecha escondida en los ojos sombríos de una de estas mujeres y lanzada al acaso, sin más fin que el defender su derecho a comer y a vivir puede quebrar el hilillo de nácar con que devanáis el cadejo de vuestra dicha?

Segura estoy de que la infinita mayoría de vosotras—espiritualidad, cultivo y lumbre de nuestra maravillosa tierra—habréis sentido alguna vez la pungente picada de esta inquietud que ayer me ha lastimado en lo hondo del alma... Dejadme creer que podré estar segura también de que en seguida vais a responder a estas ideas de la doctora Guanche, de María Carbonell, de la Marquesa de Tiedra, de Pilar Palma, de todo ese enjambre de mujeres intelectuales, exquisitas, labradoras del bien y la prosperidad de nuestra patria. Mirad y ved cuán fáciles son de llevar a la práctica si el Gobierno consiente en dos de las mas precisas:

1a. Que se construya fuera de la ciudad—como se hace con los lazaretos, los sanatorios y los centros de reeducación—el Penal Modelo de Mujeres. A ver quien cede en esos magníficos terrenos de «Doña Juana» de «Pozos Dulces» dos caballerías de tierra mejor que una. Cuando se tenga esto habrá que reunir **Ciento cincuenta mil pesos** para la construcción y dotación del edificio.

—Que son muchos pesos?

—A que no! Escuchad como, insensiblemente proponen su acopio las que con la doctora Carbonell se asesoraron bien en la materia.

—Que obtenido del Gobierno o de la generosidad de algún cubano o cubana el terreno indicado se autorice la celebración de dos sorteos extraordinarios.

Que todas, **absolutamente todas** las mujeres que trabajan donen a ese fin un día de su haber.

Que se incluya en el nuevo presupuesto un crédito extraordinario para este propósito

¡Qué poquita cosa para este pueblo donde no debiera existir la pobreza, porque Dios quiso hacerle privilegiado entre pocos! ¡Qué muchísimas cosas para todas las mujeres—quién está exenta de un minuto fatal?—que van o puedan ir a esconder su desgracia, su desencanto, su tortura bajo los techos de un presidio en el que omén de las manos de unas mujeres que la sostengan las aguarden lecciones y trabajos dignos y propios que las regeneren y habitúen al laboreo, al ahorro, a la maditación; tres virtudes que, cuando suene para ellas la hora de la libertad hayan esculpido en lo más noble de sus propósitos:

—No volveré a delinquir.

Mujeres de mi tierra, si hubiérais visto rodar lágrimas ardientes de nostalgia en los rostros claro-obscuros de algunas presas que pidieron a la representante doctora Carbonell su amnistía para las próximas Navidades! Cuando les hablamos de esta esperanza que las sonríe, de Aquel que las justifica en sus juicios inapelables pero amorosos, y de lo que significa para todas las madres del mundo esa dulcísima fecha de Natal no quedó una boca que no plegara el rictus de la pena; más de una reclamó entre sollozos:

—Que nos dejen pasar la Noche Buena con nuestros hijos, con nuestras madres...!

Percibes, mujer de mi tierra, la santa tristeza de este ruego? Ni tú ni yo sabemos si podrá ser alcanzado para todas. Pero no cierres tus oídos a estas sugestiones, a este clamor perentorio que aqui estampo. Si los gobiernos no han querido o no han podido levantar ya el Penal Modelo femenino—de cuyas grandes ventajas prometo hablarte aún—únete tú, unámonos nosotros y levantémoslo!

Por algo, en nuestra debilidad, somos una fuerza.

Mercedes Valero de CABAI

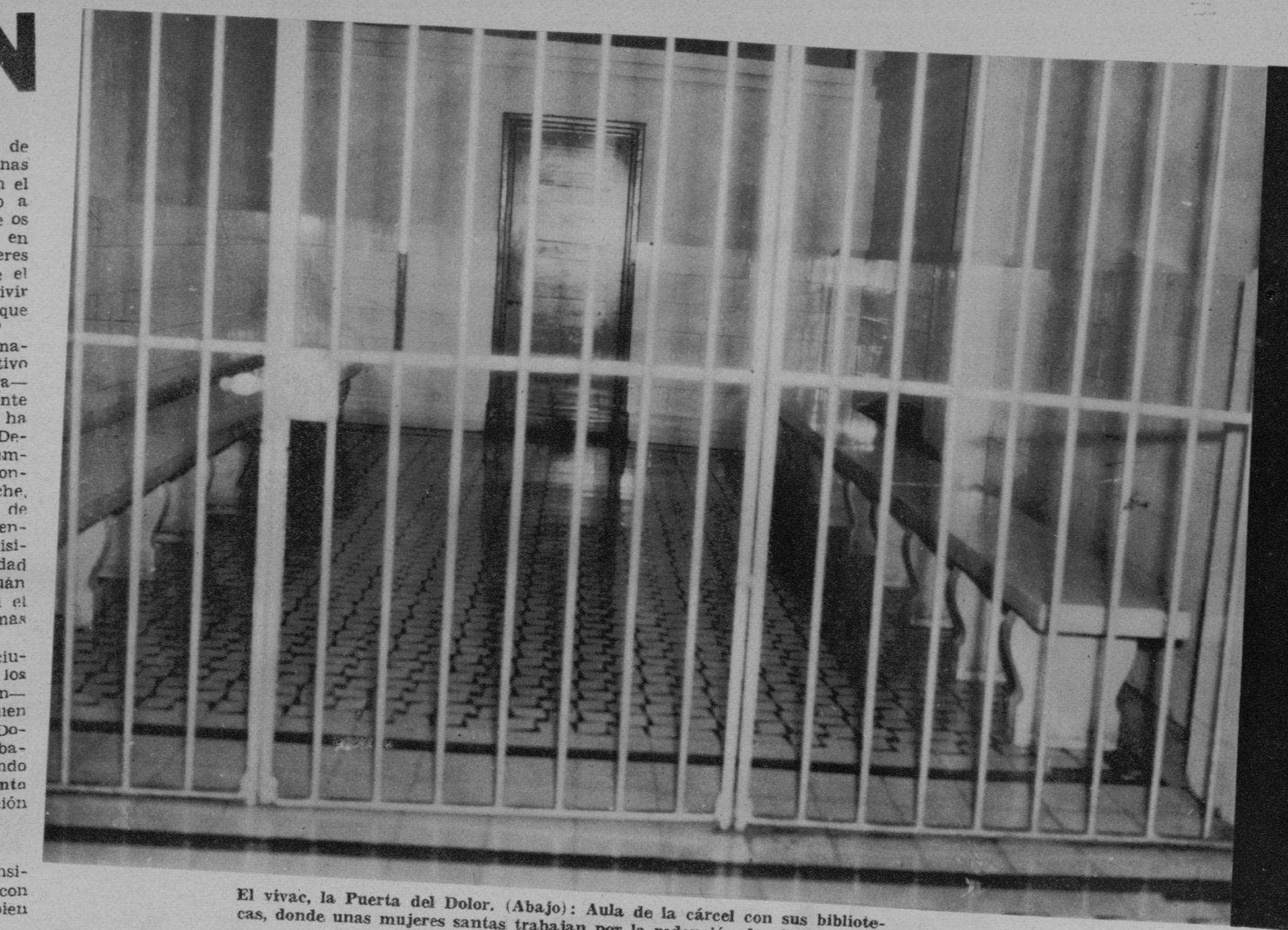

El vivac, la Puerta del Dolor. (Abajo): Aula de la cárcel con sus bibliotecas, donde unas mujeres santas trabajan por la redención de otras mujeres caídas

El patiecillo bien cuidado que ofrece un sedante en las horas cálidas y una ilusión de libertad en las horas tristes

M.E.C.D. 2016

LA ENCANTADORA Miss Pollie Miller, bailarina moderna acrobática norteamericana, se halla entre nosotros desde hace unos días (Foto Amer)

BELLAS imágenes de la Exposición de París. En el último plano, a la derecha, sobre las orillas del Sena, el Pabellón de la Marina Mercante. En el segundo plano, los tres mástiles del navío «Santa María». En el primer plano, armado de un tridente, Neptuno sobre un magnífico pez (Foto Teléfrance)

ESTRELLITA Castro, la genial vedette española, estrella máxima en su género, quien el jueves por la noche y desde la escena del Teatro Nacional se despide del público habanero. Actuará en un gran Fiesta de Fiesta, después de la representación de «Triángulo» por la Compañía Díaz-Collado. La pantalla cinematográfica nos quita a Estrellita Castro; pero nos la devolverá pronto como protagonista de las películas «El Barbero de Sevilla» y «Mariquita Terremoto», que va a filmar ahora en París para la Cifesa. Estrellita embarca el sábado, dejándonos la nostalgia de su arte y de su simpatía (Foto D. M.)

ANTE el sencillo busto del Presbítero Félix Varela, sacerdote y filósofo cubano, los Caballeros de Colón—en el aniversario de su nacimiento—colocaron una bella ofrenda floral. Presidieron el acto el Maestre del 4o. Grado Sr. Antonio Rodríguez y el Fiel Navegante Dr. Arturo Fernández, así como altos oficiales de la Orden (Foto D. M.)

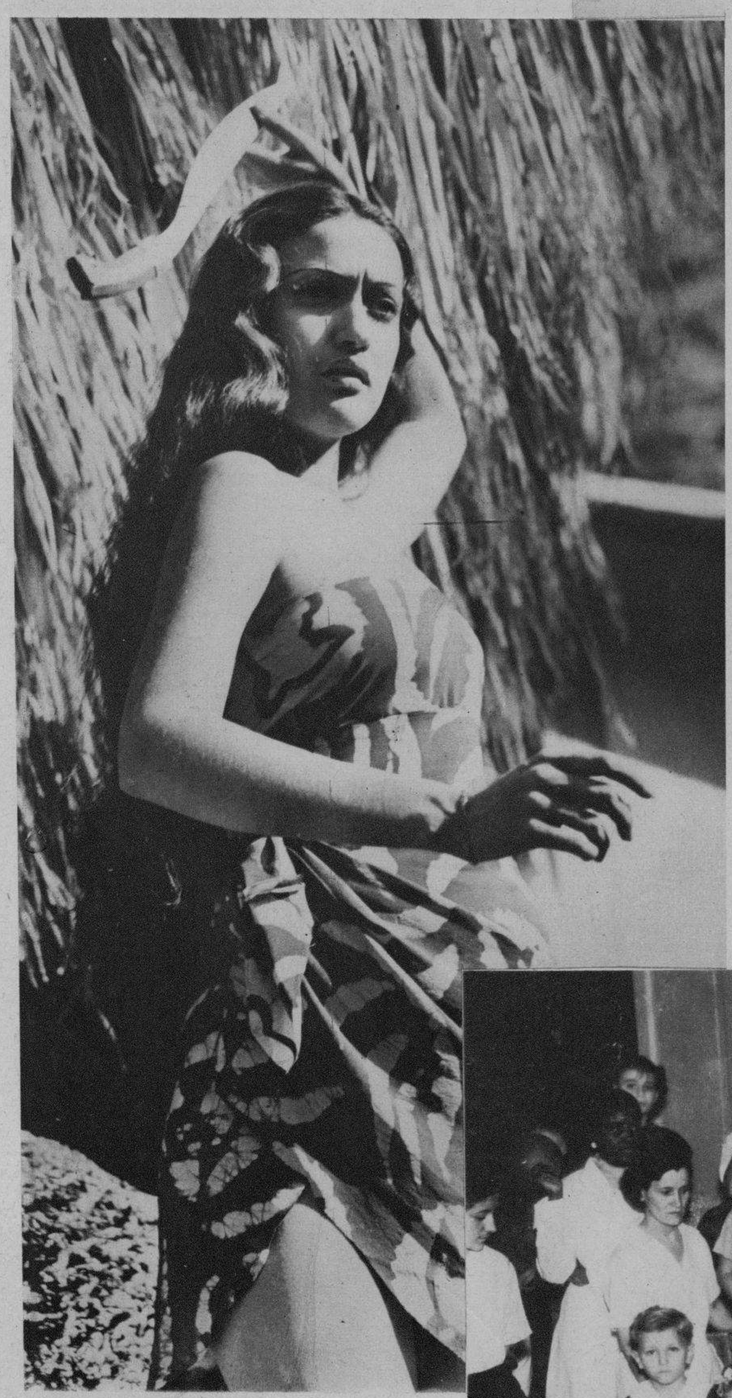

DOROTHY Lamour es una estrella de la pantalla especializada en asuntos de la selva. Mientras filmaba (en Palm Springs, California) una escena de «El amor a la jungla», hirió con un cuchillo al director, Archimbaud, que estaba detrás de un árbol. Todo esto ocurrió filmando la escena en que se supone que ella, efectivamente, tiene que herirle. El realismo del ensayo, en verdad, no habrá hecho mucha gracia al director (Foto Wide)

RAUL García, Armando Roces, Gustavo Galdó, Armando Latour, J. Martínez Mola, P. Ramírez, Raúl Casas, Jacinto Hernández, Leonardo Sorzano, Robert Smith, Mario Seigler, Juan Camacho, Sergio Muñecas, Maciá y Gustavo Suárez, componentes del team de La Salle, que toman parte en el campeonato intercolegial de menores de 15 años (Foto D. M.)

EL SR. LEON de León y Lasa, su señora e hijos, llegaron ayer procedentes de Burdeos (Francia), donde el citado caballero ostenta el cargo de Cónsul General de la República en la importante ciudad francesa. Aquí se les ve a su salida del muelle, después de desembarcar del «Pennsylvania» (Foto D. M.)

PARA FESTEJAR el cumpleaños de la linda niña Carmencita Argomaniz y Montalvo, hija de los esposos Enrique Argomaniz y Graciella Montalvo, se celebró el lunes una espléndida fiesta en la residencia de la dama Eloisa Saladrigas, viuda de Montalvo, abuela de la festejada, donde se tomó esta foto, figurando un simpático grupo de los pequeños concurrentes (Foto D. M.)

Al faltar la leche materna confíe en "DRYCO"

La alimentación infantil ideal desde el nacimiento.

M.E.C.D. 2016