1ª SECCION

SERVICIO DE ASSOCIATED PRESS
Esta queda autorizada para usar nuestro servicio y noticias de información.
HILO DIRECTO CON NUEVA YORK

DIARIO DE LA MARINA

EL DIARIO DE LA MARINA es el periódico más antiguo de Cuba. Fué fundado en el año mil ochocientos treinta y dos.
SERVICIOS ESPECIALES DE ESPAÑA

1ª SECCION

AÑO CV.—NUM. 282 | ACOGIDO A LA FRANQUICIA POSTAL | LA HABANA, VIERNES, 26 DE NOVIEMBRE DE 1937.—SANTOS PEDRO ALEJANDRINO, CONRADO Y AMADOR | TIEMPO PARA HOY: VARIABLE. | PRECIO: 5 CENTAVOS

"El Gobierno desea conocer la opinión pública sobre el alcance que debe tener la amnistía político-social", declara el Presidente Laredo Bru

(COLUMNA SIETE)

DIEZ PERSONAS MUERTAS, CASAS Y SIEMBRAS ARRASADAS POR LA INUNDACION EN CAYO MAMBI

AL DESBORDARSE LOS RIOS GRANDE, SAGUA DE TANAMO Y CABONICO, SUS TORRENTES ASOLARON ESA REGION

De los diez muertos siete han sido identificados; uno es un niño de tres meses de nacido. Continúa lloviendo fuertemente en toda la zona afectada por el meteoro

TEMESE POR LA SUERTE DE OTRAS PERSONAS DE LAS CUALES NO HA PODIDO LOGRARSE NOTICIAS

SANTIAGO DE CUBA, Noviembre 25, 1937. DIARIO. (Por teléfono, de nuestro corresponsal Alberto García).—Diez personas han perecido y se ignora la suerte de muchas más, a consecuencia de las inundaciones que, provocadas por torrenciales aguaceros, han asolado desde el sábado toda la vasta región de Sagua de Tánamo y Cayo Mambí, en esta provincia.

Entre las víctimas, sólo han podido ser identificadas hasta este momento, siete, de las cuales cuatro pertenecen a miembros de una sola familia, la de Alfonso Leiva, radicada en Cayo Mambí, que experimenta la defunción de Josefa, de 24 años, de Juan Bautista, de 28, de Belarmino, de 22 y de Claudio, de 4 años. Además, figuran entre los muertos el ciudadano español Alfonso Fernández, de 40 años; Rosendo Cabrisas, de 24 y el niño de sólo tres meses, Roberto Cutterman.

LA FURIOSA AVALANCHA TODO LO DEVASTO A SU PASO

Los tres ríos que riegan la zona, el «Grande», el «Sagua de Tánamo» y el «Cabonico», se desbordaron simultáneamente y sus aguas cubrieron un área tan extensa, como no se recuerda en ninguna de las inundaciones precedentes.

La terrible avalancha arrastró en su curso multitud de casas, sembrados, personas y animales, ocasionando en largos kilómetros de extensión tan graves trastornos, que variaron en algunos puntos la topografía tradicional. Se cree, por ello, habida cuenta de la magnitud del desastre, que desgraciadamente el número de víctimas es bastante más elevado. Las pérdidas materiales ascienden a muchos millares de pesos.

AUXILIOS A LOS DAMNIFICADOS POR LA INUNDACION

El administrador general del Ingenio «Sagua de Tánamo», vecino al lugar de la catástrofe, fué el primero en acudir con sus subalternos en auxilio de los damnificados. Esta noche, además, ha salido para allá un tren especial, provisto de su correspondiente equipo sanitario y de mercancías, fletado por el Teniente Coronel Jefe de este Regimiento, señor Diego Rodríguez.

En los momentos en que telefoneo, continúa lloviendo torrencialmente en la región afectada y en casi toda la provincia, por lo que se temen inundaciones en otras partes, por ejemplo, en la zona de Cueto. Como informamos anteriormente aquí llueve sin cesar desde el sábado.

Esta desgracia ha sembrado la consternación en toda la provincia.

Alberto GARCIA, corresponsal.

IMPRESIONES

Alguna vez habíamos de estar de acuerdo con cierto joven que tiene, como Eróstrato, la obsesión de adquirir celebridad aunque sea por el procedimiento falso de aseverar cosas sorprendentes.

Dice que yo simpatizo con «Franco, Hitler, Mussolini, Hirohito, Vargas, Trujillo, Hoover y Batista», y él «se siente afín a los ideales propugnados por Manuel Azaña, Anthony Eden, León Blum, Chiang Kai Shek, Haya de la Torre, Lázaro Cárdenas, Roosevelt y Grau San Martín».

Si se tratase de cocteles, podríamos dar por cierto que el que se bebiera cualquiera de los dos reventaría como un triquitraque, pues no es posible mezclar unos ingredientes más antitéticos que los combinados aquí por este profundo filósofo para ofrecer las dos fórmulas consabidas de democracia y reacción.

Pues bien, suponiendo que yo haya ingerido el terrible menjurje que este joven filósofo me depara, ni aún así asiste a éste el derecho de sostener que yo no actúo nunca por pasión sino por cálculo, pues ello equivale a colegir que, en punto a matemáticas, ignoro las cuatro reglas.

¿Podría decir el joven sincero y apasionado qué cuentas hice cuando por mi propia voluntad cerré este periódico en 1931? Era todo lo que tenía entre cielo y tierra, y de ello vivía y vivía bien. ¡Ah, el estúpido cálculo que me salió tan mal! Muy mal, sí, porque yo me quedé en la calle, y cada cual en su casa, incluso él que siguió cobrando sus rentas y pagando sus contribuciones. Recuerdo que le dije a Abela, el genial dibujante, que me enviase al Bobo para abrazarlo, pues ya éramos dos.

Aquél fué uno de mis cálculos erróneos. Pero el perro huevero, aunque le quemen el hocico...; y seguí con mi afición. Y un día, no hace mucho, **calculé** que mi vida valía bien poca cosa ante el derrumbe político y social que amenazaba a Cuba, y me jugué la vida... alegremente. Ni pizca de pasión había en mi actitud. Cálculo, puro cálculo, ¿sabe? Me dije: Tengo una posición económica y social envidiable, pero puedo mejorarla todavía. Para ello entablaré una batalla contra todos los elementos sociales y políticos en plena furia en la que, exceptuando mi vida y mi negocio, no expongo nada. Fué otro cálculo, otro simple cálculo lamentablemente fallido. Y así todos. Cuando censuro la ley del Cincuenta por Ciento por la forma en que fué engendrada, es que cálculo que me conviene halagar a los españoles; cuando defiendo al máximo paladín de la civilización y cultura occidentales, el General Franco, es porque medito que me conviene disgustar a los españoles. ¡Cálculo, todo cálculo! ¡Y todos tremendamente equivocados! Mi alma nunca fué sacudida por el latir de una pasión ni ablandada por el suave soplo de una ternura. Todo yo soy un pensamiento frío. Así, mis cálculos me conducen a provocar el odio de las mayorías cuando tan fácil me fuera engañarlas repitiendo unos cuantos tópicos de esos con que los hombres **todo pasión y sinceridad** las adormecen para explotarlas a su gusto.

Ya ve el flamante paladín de la democracia y la libertad que estamos de perfecto acuerdo. Yo soy un hombre exclusivamente de cálculos... que calcula detestablemente.

Pero ni aun así entró en ellos el que se me adjudicase lo que no es mío. Bueno o malo, acertadísimo o disparatadísimo, pero ajeno a mí. No es que esta adjudicación constituya para mí un insulto, como cree el joven de marras, sino que no es mío sencillamente, y que yo no he tenido en él otra participación que la de revelarlo al público, aunque este joven se empeñe en otra cosa. El Plan Trienal, para el que este mismo joven archirrevolucionario tiene cálidos elogios, es concepción exclusiva de su ilustre autor en la que supongo que habrá colaborado el personal técnico indispensable para darle forma.

Agradézcole a este petit Robespierre que, suponiéndolo mío, haga de mí tan vivas alabanzas, pero las decline con la honradez de un espíritu reaccionario que observa fielmente el séptimo mandamiento de la Ley de Dios.

El Plan Trienal es el exudado económico-social del 4 de Septiembre bajo la presión de la atmósfera revolucionaria que aún subsiste, y si yo tomé parte en el 4 de Septiembre ni soy revolucionario ni autor del Plan Trienal.

Yo no puedo ser revolucionario porque acabo de dejar la treintena y, como alguien dijo muy acertadamente, el que a los veinte años no se siente revolucionario es un sinverguenza y el que a los cuarenta se siente revolucionario es más sinverguenza todavía.

Entiendo que, en general, las revoluciones constituyen un avance atolondrado cuyo ineluctable movimiento de retroceso termina por situar a la nación más atrás del punto de partida. Lo que no sucede nunca con los movimientos evolutivos ordenados.

El Plan Trienal tiene mucho de revolución; incruenta, pero revolución al fin. Y no son los más llamados a hacer su crítica los que padecen de un empacho de revolucionarismo.

El éxito del Plan Trienal, a juicio mío, depende del desarrollo de los acontecimientos políticos en los tres próximos años.

Si se celebran las Constituyentes soberanas, el apaciguamiento de los ánimos propiciará el buen éxito de aquél. En esto estamos conformes con el ineffable señor de Chibás.

Por último, saquemos de dudas a este eterno inconforme sobre algo que él no comprende. Dice que yo he definido el Plan como un sistema de dar lo más posible a los que no tienen quitándole lo menos posible a los que tienen. El crítico denuncia el engaño. ¿Cómo—pregunta—se puede mejorar a los que no tienen **quitándole lo menos posible** a los que tienen? Pues es muy sencillo. Eso se logra por el procedimiento contrario al que empleaban José María en Sierra Morena y Manuel García en los campos de Cuba, inventores del sistema de desvalijar a los ricos para proteger a los pobres. No es un procedimiento tan expedito, pero sí más eficiente, sensato y sesudo, y consiste en la distribución de nuevas riquezas susceptibles de crearse en un país tan próvido como el nuestro.

Esto es, supongo yo, la tendencia del debatido Plan y no la de hacer de cada Chibás una docena de Chibacitos mediante la distribución entre once indigentes y el opulento Chibás de las propiedades de este último.

Propiedades por cuya conservación en poder de su dueño yo elevo mis súplicas al Señor, así como Chibás hace todo lo posible, sin él saberlo, por que el Señor no me complazca.

J. I. R.

EL COMITE NACIONALISTA ESPAÑOL NOS ENVIA OTRA RELACION DE DONATIVOS PARA LOS NIÑOS POBRES DE LA HABANA

La generosa iniciativa del «Comité Nacionalista Español», tendiente a ofrecer un Aguinaldo de Pascuas a los niños pobres de la Habana, está mereciendo la unánime cooperación de nuestra sociedad. He aquí, en efecto, la nueva lista de donantes que nos remite la prestigiosa institución presidida por nuestro particular amigo don Elicio Argüelles:

Recaudación anterior. .	$2.080
José Alonso y Cía. . . .	100
Avelino González . . .	50
Inocencio Blanco	50
«El Baturro»	25
Tauler y Cía.	20
Francisco G. Moure . .	10
Octavino García (Jagüey Grande)	10
Vicente Villarnovo . . .	10
Lisardo F. G. Río Cuervo	10
Andrés Souto (Holguín)	10
Ramón Alonso (Holguín)	5
Francisco Mortera Madera (Holguín)	5
José Fernández González	5
Alfonso Serrano	5
Pbro. Agustín Morillas.	5
Fernando L. Coca . . .	1
Total	$2.403

No se olvide que las personas deseosas de contribuir a esta benéfica obra, pueden remitir sus donativos al «Comité Nacionalista Español», Apartado número 2574, Ciudad.

APROBARA ESTA TARDE LA CAMARA LAS REFORMAS DEL SENADO A LA LEY ELECTORAL DE EMERGENCIA

La sesión comenzará a las cinco, y el bloque mayoritario acepta previamente las reformas. Espérase que el lunes sea promulgado el Código. Reunión con el Presidente en Palacio

Según nuestro anuncio, tuvo efecto ayer, en Palacio, una importante conferencia de carácter político.

La comisión de representantes a la Cámara, designada por el Bloque Mayoritario de este Cuerpo para estudiar las reformas introducidas por el Senado al proyecto de Código Electoral, se entrevistó a las tres y media de la tarde con el Presidente de la República.

Justamente se la ha atribuido extraordinaria trascendencia a esta entrevista toda vez que en ella habría de quedar resuelto satisfactoria y definitivamente, el problema planteado entre el Senado y la Cámara en virtud de la controversia y disparidad de criterios relativos al Código Electoral.

En dicha conferencia la Comisión debía darle cuenta al Presidente Laredo Bru—y así lo hizo—sobre las conclusiones a que había llegado en el estudio y consideración del conflicto; conclusiones que determinaron una armónica conciliación de los opuestos puntos de vista sostenidos por senadores y representantes.

La Comisión había de informar al Jefe del Estado de la aceptación, hecha por ella, de todas las enmiendas y reformas propuestas por la Alta Cámara al repetido Código Electoral.

A tan trascendental conferencia concurrieron especialmente invitados por el Presidente, el coronel Batista, Jefe del Ejército Constitucional y el doctor Guillermo Alonso Pujol, Presidente del Senado, quienes momentos antes habían almorzado en Palacio.

Los comisionados

La entrevista tuvo lugar en el despacho presidencial de la segunda planta, donde tomaron asiento los comisionados señores Antonio Martínez Fraga, Presidente de la Cámara de Representantes; Jesús Portocarrero, Joaquín Pedraza, Marino López Blanco, Alfredo Jacomino, Carlos M. Palma, A. Pardo Jiménez, José Elías Olivella, José Madrazo, Juan F. López, Juan Mendieta, Juan B. Pons, Rosa Anders, Marcelino Garriga, Néstor Carbonell y Demofilo Fernández.

Termina la reunión

Después de las seis de la tarde terminó la conferencia.

Cuando los asistentes a la misma abandonaban la mansión palatina fueron abordados por los repórters en demanda de noticias.

Martínez Fraga

El Presidente de la Cámara, doctor Martínez Fraga, manifestó:

—Hemos informado al señor Presidente de la República de los resultados del estudio que nos fué encomendado por el Bloque Mayoritario, sobre las reformas introducidas por el Senado al proyecto de Código Electoral votado recientemente por la Cámara. Este informe contiene la aceptación, por lo que respecta a la Comisión, de las aludidas reformas, que mañana, viernes, el Bloque Mayoritario aprobará en la sesión extraordinaria convocada expresamente para conocer y discutir las ya repetidas modificaciones del Código.

«La conciliadora solución que le han dado al problema los comisionados del Bloque, tiende a evitar que el proyecto de Ley Electoral fuese remitido a una comisión mixta de senadores y representantes a fin de que emitiese un dictamen; medida que, como nadie ignora, habría de dilatar, seguramente, la promulgación y vigencia del Código y en consecuencia la apertura del período electoral.

Refiriéndose a otro tema añadió el doctor Martínez Fraga:

«El Presidente del Senado, doctor Alonso Pujol, hará inmediatamente a ustedes unas declaraciones, en su nombre y en el mío sobre los asuntos tratados en la reunión.

Entonces el doctor Alonso Pujol dijo:

—La mayoría congresional y el Presidente de la República, están de perfecto acuerdo en la solución alcanzada en el problema del Código Electoral, y por tal virtud el proyecto no tendrá que volver al Senado, pues se tratará por el Bloque a que pertenecemos de que sea aprobada en la sesión de mañana —esta tarde— a fin de que sea remitida en seguida a Palacio.

«Sobre la ley de Amnistía, que fué tema también de la conferencia con el Jefe del Estado —dijeron los señores Martínez Fraga y Alonso Pujol— que la mayoría del Congreso espera ansiosa de los sectores de opinión y de los partidos que se manifiestan a favor de la amnistía que expresen el alcance que debe tener esa medida de perdón y olvido y la clase de delitos que han de ser incluídos en el proyecto de amnistía política-social.

«Son propósitos del Congreso propiciar el cumplimiento de todos los requisitos preliminares a la celebración de la Asamblea Constituyente con todas las garantías indispensables a fin de que la Convención se verifique a satisfacción de los intereses generales.

El coronel Batista que en ese momento abandonaba Palacio y que se llegó al grupo formado por los periodistas y los Presidentes del Congreso, para despedirse de todos, fué interrogado a propósito de la Amnistía.

El Jefe del Ejército respondió:

—Yo soy hombre de orden y de paz, veo con simpatía, al igual que el Primer Magistrado de la Nación y de los Presidentes de los Cuerpos Colegisladores, la promulgación de una ley de perdón, pero convengo con la mayoría del Congreso, que se debe pedirles a todos los sectores de opinión y a los partidos políticos, principalmente a aquéllos que se manifiestan públicamente partidarios entusiastas y propagandistas del proyecto, que expliquen los delitos que deben ser amnistiados.

Añadió el coronel Batista que el Gobierno está de acuerdo en libertar a los presos políticos y sociales, pero se involucran tanto los tipos de delitos que resulta difícil orientarse. Los núcleos de opiniones están en el deber de corresponsabilizarse en la definición de los delitos que han de ser perdonados a fin de que el Gobierno conozca su deseo y sepa a qué atenerse.

«El Presidente ha dicho que el gobierno —manifestó el coronel— no tiene interés en mantener privados de libertar a esos presos y quisiera dejar limpias las cárceles a fin de que todos puedan disfrutar de las fiestas de Pascuas. Sin embargo, sería curioso conocer qué calificación les darían los sectores y partidos a los casos de asaltos bajo ametralladoras, para despojar a un semejante de sumas de dinero, hecho que supone doble delito contra la propiedad y la persona.

Interrogado el Presidente del Senado si en el proyecto está incluída la amnistía de los condenados por los Tribunales de Sanciones dijo que deben ser comprendidos en las clasificaciones que se hagan.

—¿Cómo cree usted que han de manifestar sus opiniones respecto de la amnistía los sectores y los partidos?

—Pues por medio de la prensa o en informaciones al Congreso. El gobierno mantiene en esto un amplio espíritu liberal.

El líder del PUN en la Cámara, doctor Marino López Blanco, declaró lo siguiente:

«Vamos derechamente a la aprobación de la Ley Electoral. Somos conscientes de nuestras responsabilidades. Nadie puede negar, si no lo ciega el sectarismo, que la legislación electoral que seguramente mañana —hoy— aprobará la Cámara, es de las más puras y efectivas que han regido en el país. Lo demás constituye exageración. Hágase un análisis reflexivo de la misma y se verá que como dije en la Cámara en ocasión de defenderla, esa Ley deja tranquilas nuestras conciencias. Todos los cubanos tienen garantías. El que no quiere ir a la lucha deserta de la batalla cívica. No olvide la opinión que si eso no fuera así el Nacionalismo no le hubiera impartido su aprobación. La Democracia se acredita en la pugna electoral, y no en la actitud vocinglera y amenazadora.»

Impresiones

Existe la impresión de que la Ley Electoral de Emergencia será sancionada el lunes por el Presidente.

El Bloque Mayoritario irá hoy a la Cámara con el criterio cerrado de votar la Ley, pero la Minoría propondrá el debate en torno a las reformas.

Se tiene entendido que si la votación no ha terminado a las doce de esta noche se suspenderá la sesión a esa hora para continuarla el domingo.

La Cámara no sesionará mañana sábado por ser día de duelo.

APARECIO EL CADAVER DE UN PUBLICISTA DE NEW YORK EN UN HOTEL

NUEVA YORK, Noviembre 25. (AP).—Claude H. Kendall, publicista, fué hallado hoy cadáver en su habitación del piso octavo del hotel en que residía en la calle 27, con el rostro arañado e hinchado.

El inspector Michael F. Mc.Dermott, después de interrogar a varios amigos de Kendall, dijo que todo parece indicar que se trata de un homicidio.

El médico forense, doctor Thomas A. Gonzales, se negó a emitir una opinión hasta que no se haga la autopsia al cadáver.

Kendall asistió ayer a una fiesta que se dió con motivo de ser vispera del Thanksgiving-Day en otra habitación del hotel y regresó a su cuarto poco después de media noche con dos amigos quienes le quitaron los zapatos y le ayudaron a acostarse.

Poco antes del mediodía de hoy un criado negro entró en la habitación y halló el cadáver de Kendall en el suelo, con los zapatos puestos y a su lado el sombrero y el abrigo.

Los vecinos del hotel que habitan la habitación que está encima del cuarto de Kendall declararon que a las cuatro de la mañana oyeron ruido en la habitación del publicista.

SI LOS AVIONES ROJOS ATACAN A LOS NACIONALISTAS DESDE TERRITORIO FRANCES, ALLI SE LES BATIRA

FRANCO DENUNCIA LA PASIVIDAD DEL FRENTE POPULAR

Escudándose en el territorio francés asesinan a mansalva a numerosas mujeres y niños

EL MINISTRO DEL AIRE SE DECIDE A INVESTIGAR

HENDAYA, Frontera franco-española, noviembre 25. (AP.) — El régimen nacionalista español ha amenazado con llevar la guerra civil a través de la frontera francesa en el caso de que los aeroplanos del gobierno de Barcelona continúen atacando las ciudades de la España nacional «después de cruzar el territorio francés».

Las autoridades nacionalistas de Salamanca anunciaron que sus aeroplanos militares «darán caza y presentarán combate a los aviones del gobierno de Barcelona sobre territorio francés.»

Afirman los nacionalistas que 18 aviones del gobierno rojo de Barcelona penetraron en territorio nacional desde Francia con la «evidente complicidad del gobierno del Frente Popular francés.»

Aunque el ministerio de Estado de París ha dicho que tales acusaciones son «ridículas» ha ordenado a las autoridades de la frontera que investiguen por si acaso no son «tan ridículas como pretende hacer ver.»

Los funcionarios franceses dicen hoy que «es muy posible» que los aeroplanos del gobierno de Barcelona vuelen siguiendo la frontera francesa y después penetren en territorio de la España nacionalista.

«No se esperará que colguemos redes a tres millas de distancia, en el aire, a lo largo de la frontera, o que tengamos a nuestra aviación entretenida en vigilar toda la frontera de los Pirineos», dijo un funcionario francés.

Agregaron que los nacionalistas harían lo mismo que están haciendo los gubernamentales si se encontrasen en la situación de éstos.

(Y en este caso el Frente Popular tampoco pondrá redes ni distraerá sus aviones en la vigilancia.)

El comunicado nacionalista declara que los «nacionalistas desean saber lo que la prensa y el parlamento francés están haciendo para permitir que se cometan estos crímenes. La sangre que se ha derramado con estos ataques aéreos realizados a traición y con la complicidad de los franceses, dice el comunicado nacionalista, ha causado honda indignación entre los españoles, contra los criminales y sus cómplices.»

La aviación nacionalista y gubernamental han estado bombardeando posiciones detrás de las líneas durante el día de hoy.

Los aviadores del general Franco bombardearon a Alcañiz y Monzon, «infligiendo grandes pérdidas al enemigo.»

El gobierno anuncia que sus aeroplanos lanzaron toneladas de explosivos en Tudela y Jaca.

Francia reconoce la violación de su territorio por aviones rojos.

PARIS, noviembre 25. (Havas).—Se ha confirmado la noticia procedente de Salamanca consignando que los aviones rojos que han estado bombardeando las posiciones nacionalistas de la retaguardia han violado el territorio francés. En efecto, el Ministerio de Relaciones Exteriores dió a la publicidad esta tarda la siguiente nota:

«El día 23 de noviembre se advirtió la presencia de varios aviones españoles sobre territorio de Francia, que volaban a unos 3.000 metros de altitud; la escuadrilla militar, con base en Pau, recibió inmediatamente la alerta, pero no pudo intervenir eficazmente debido a que los aparatos desaparecieron tras de la frontera española.

«El Embajador francés en Barcelona ha recibido instrucciones de reanudar, de la forma más eficaz, la protesta que recientemente se formuló contra actos semejantes, por aviones que realizaban operaciones de guerra. Se ha procedido a la intensificación de las disposiciones de defensa».

Es un error, según Montalvo, que se anticipe la zafra

Al salir ayer el General Montalvo de la Secretaría de Defensa, uno de nuestros repórters se le acercó, inquiriendo de él qué había de cierto sobre la anticipación del inicio de la próxima zafra para el 25 de diciembre.

El General Montalvo informó amablemente que desconocía tales propósitos, asegurando que tal medida la consideraba absolutamente improcedente, dado el precio actual del azúcar en el Mercado. Por lo tanto —dijo—puedo afirmar que la fecha para iniciar la zafra será el 15 de Enero.

Nuestro repórter preguntó también sobre el mismo extremo al Secretario de Agricultura, docto Amadeo López Castro, quien contestó:

—El Gobierno no ha pensado en anticipar la zafra; sin embargo, es cierto que algunos hacendados han hecho tal solicitud.

ULTIMA HORA

VOTO DE CONFIANZA AL PREMIER DE FRANCIA

PARIS, noviembre 26. (Viernes).—El Premier Chautemps ha logrado el segundo voto de confianza en la semana actual, cuando la Cámara aprobó por 818 votos contra seis la medida del Gobierno por él adoptada y que consiste en aumentar los sueldos a los empleados del Estado.

TEMEN QUE SE HAYA HUNDIDO UN BARCO CON 17 HOMBRES

El «Nollington Court» estaba en mala situación cuando lo avistaron muy cerca de Haití

MIAMI, Florida, Nov. 25. (AP)—Diecisiete tripulantes del mercante inglés «Nollington Court» han desaparecido juntamente con el barco, que estaba hundiéndose frente a Haití, y se ignora, por tanto, la suerte que hayan corrido.

El vapor «Chagres» que recogió anoche a dieciocho de los tripulantes del «Nollington Court» perdió de vista a este a causa de la lluvia y no ha podido determinar su suerte.

La Tropical Radio interceptó el siguiente mensaje del telegrafista del «Chagres», quien agrega que no ha dormido en las últimas cincuenta horas:

«No sabemos lo que ocurrió al vapor «Nollington Court». Estábamos cerca de él cuando comenzó a llover copiosamente. No tenía luces y desapareció en tres horas. Lo buscamos, pero no lo hemos podido hallar. Es posible que haya encallado en la isla Tortuga, pero no hemos podido saberlo».

El «Nollington Court», vapor de 6.000 toneladas, que se dirigía desde Vancouver a Liverpool, vía puertos del Caribe, chocó con un objeto sumergido frente a la isla Turks en las Bahamas el martes y se le abrió un agujero en el costado. Haciendo agua, el vapor partió a toda velocidad para la isla Tortuga, esperando llegar a puerto, mientras el «Chagres» acudía en su auxilio.

El ministro de Justicia de Barcelona dice que terminó la huelga del hambre en las cárceles

BARCELONA, Nov. 25. (AP).—El ministro de Justicia, líder separatista vasco, Irujo, dijo hoy que la huelga del hambre que habían declarado los presos, hombres y mujeres, de las prisiones de esta capital, que es sede del gobierno soviético español, ha terminado. Agregó el ministro que había visitado las cárceles y que había dirigido la palabra a los presos.

"EL DEPLORABLE ESPECTACULO DEL MIERCOLES EN EL SENADO NO DEBE NI PUEDE REPETIRSE", DIJO BATISTA

Añadió que es necesario desterrar todo acto de violencia, y entregarse noblemente a las luchas de las ideas y no a las de la fuerza. Hay muchos medios para propagar las ideas

EL GOBIERNO QUIERE SABER SI LA AMNISTIA ALCANZARA AL «GANGSTERISMO» QUE HA ATACADO EL ORDEN SOCIAL

Después de la una y media de la tarde, ayer, llegó a Palacio el coronel Fulgencio Batista, jefe del Ejército Constitucional.

Según había anunciado oportunamente el DIARIO DE LA MARINA, el coronel Batista estaba invitado a almorzar con el presidente de la República y algunos miembros del Gabinete.

El jefe del Ejército vestía traje civil de invierno, color carmelita. Le acompañaba su ayudante naval, capitán Cernada.

Al penetrar en Palacio, los reporters cercaron al Coronel:

—¿Noticias?—dijo—pues que vengo invitado a la mesa del señor Presidente. Más tarde, después de conferenciar con él, tendré mucho gusto en charlar con ustedes. Ahora...

Los periodistas insistieron:

—Coronel, sabemos que concurrió usted anoche a una reunión en la que participaron el Presidente, el secretario de Hacienda y otras personas más. ¿Puede usted decirnos qué asunto motivó la entrevista?

—Tratamos en ella sobre distintos aspectos del Plan Trienal. En esa junta de anoche estuvieron presentes algunos técnicos del Ministerio de las Finanzas: los Sres. Píriz, Menocal, Durruthy, Roque, los cuales forman parte de la comisión del Gobierno que estuvo en los Estados Unidos estudiando la organización bancaria norteamericana. Los comisionados informaron en el curso de la conferencia sobre interesantes puntos relativos a las cuestiones económicas, obligaciones exteriores e interiores, creación de diversas formas de bancos y su funcionamiento, proyectos de Banco Nacional y de Emisión, etcétera.

—¿Cuál es su opinión, Coronel, respecto de la Ley Electoral de Emergencia que ha planteado un serio problema entre la Cámara y el Senado, con motivo de las reformas que este último cuerpo le ha introducido al proyecto?

—Tengo entendido que esta tarde, aquí, en Palacio, tendrá efecto un cambio de impresiones entre el presidente de la República y los miembros de la comisión electoral de la Cámara. Creo que los diversos criterios serán conciliados en un plano de completa armonía, y que en esta misma semana la cuestión quedará definitiva y satisfactoriamente resuelta.

Alguien de los presentes se refirió al desagradable suceso ocurrido ayer en el Senado con motivo de la ley de amnistía; suceso en que participaron los estudiantes y en el que, según noticias, se registró un doloroso incidente con un senador.

El jefe del Ejército dijo:

—Opino que no debe ni puede repetirse ese caso, pues constituye una falta de respeto hacia un miembro de un Poder del Estado. La falta de consideración personal de que fué objeto ese congresista no puede tener la simpatía de nadie, ni aún de los padres de los muchachos que tomaron parte en el incidente: muchachos ya hombres, a los que suelen mezclarse, aprovechándose de la oportunidad, elementos no estudiantiles. Es mi propósito impedir que se repitan tales hechos, que significan una falta grave contra un miembro del Congreso y una falta de elemental consideración que deben guardarse entre sí las personas civilizadas. Quiero que ustedes, los periodistas, recojan mis palabras, y experimentaría una profunda satisfacción el que ustedes no tuvieran que publicar la repetición de un hecho semejante. Es imperioso desterrar esos actos; tenemos que colocarnos al margen de toda violencia. Es preferible enfrascarse en las luchas de las ideas y no en las luchas de la fuerza. Todos estamos en el deber de poner a contribución nuestros esfuerzos a fin de lograr que reine en Cuba la más absoluta normalidad; y no es el de ayer el camino que ha de conducirnos a ese objetivo.

«El portador de un carnet de estudiante no instituye una clase privilegiada. La matrícula estudiantil no da derecho a vejar a los demás ciudadanos. La Universidad ha sido creada para cultivar a los hombres, preparándolos para la vida civilizada. No se fundó para otorgar privilegios de clase.

«Nosotros hemos tratado de mantener siempre la más estricta delicadeza en todas nuestras relaciones, dispensando a todos las más altas consideraciones. Ahora bien: cuando fuere necesario, el Gobierno se hará respetar. Maltratar a un hombre de edad, senador y veterano de las guerras de Independencia, no es ninguna gracia. Entiendo que no deben suspenderse las clases de la Universidad para que los estudiantes concurran a actos de la índole del de ayer en el Senado. Además, la usada, no es la forma de solicitar la aprobación de una ley.

«Hemos actuado siempre con serenidad para evitar choques y conservar la paz, pero no puede pensarse que podamos permitir violencias o desórdenes. No es posible suponer que los representantes de los países extranjeros piensen por un instante que estamos empeñados en mantenernos en un plano de constantes inquietudes, sino todo lo contrario: que aspiramos a consolidar la tranquilidad y la normalidad en un plano de respetos y consideraciones mutuas.

«Hay muchos medios en Cuba para combatir las ideas o propagarlas: la prensa, el radio, la tribuna. A nadie se le coarta su derecho de expresarse libremente. Por esto es que debemos condenar las violencias».

Seguidamente el Jefe del Ejército respondiendo a otras preguntas de los repórters, manifestó:

«Es deplorable una divergencia entre los Poderes Públicos. Pero todos nos queremos bien y por eso todo se resolverá armónicamente, pues además todos tenemos el deseo de acertar».

El Jefe del Ejército se despidió de los repórters dirigiéndose a la tercera planta, donde se sirvió la mesa para el almuerzo.

En la comida participaron el Presidente de la República, el Secretario de Justicia, el Presidente del Senado, Alonso Pujol, y el de la Cámara, doctor Martínez Fraga.

Importantes declaraciones del Presidente de la República.

Los repórters palatinos se dirigieron anoche al Presidente de la República, a propósito de los temas abordados durante el almuerzo.

—¿Fué objeto de tratamiento la Ley de Amnistía que propugna el Congreso?

El Presidente respondió:

«Sí, efectivamente. No pueden los gobiernos sustraerse al estudio de las demandas que formulan sectores conocidos de la Opinión y como es indudable que hace algún tiempo se viene pidiendo a los Poderes Públicos la adopción de medidas de gracia y perdón a favor de estudiantes presos y en beneficio de responsables de delitos políticos sociales, ha sido preciso que el Gobierno se adentrara en el examen de la solicitud, si bien aclarando que desde el primer instante, accedió a la libertad de los estudiantes presos, que no aparecieran acusados de «gangsterismo», ni de actos de terrorismo ejecutados en daño de personas indefensas y ajenas a los organismos objetos de los atentados.

«Las ediciones de la «Gaceta» dicen con elocuencia, que no fué remiso ni mezquino el Gobierno en decretar indultos de estudiantes encarcelados, pero como siguen las peticiones para que se haga extensiva la gracia a favor de los responsables de delitos políticos-sociales, se hace necesario al Gobierno conocer el sentir de los elementos representativos para que sus dirigentes más caracterizados digan cuáles delitos debe comprender la medida de perdón y si ésta debe alcanzar a todos los que han atacado al orden social, incluso a los responsables de secuestros, para que sea conocido por todos el verdadero pensar y el sentir de las distintas clases directoras de la opinión pública nacional.

«Pueden todos tener la seguridad de que el Gobierno va a escuchar con ánimo sereno y espíritu de justicia, que no excluye la clemencia, cuántas opiniones se produzcan respecto al arduo problema y en definitiva actuará sirviendo los altos intereses que le están confiados, pero sin desoír, como antes he expresado, las demandas de los sectores de la Opinión Pública».

Los obreros viven satisfechos con el régimen de Franco

LONDRES, Nov. 25. AP.— El Duque de Alba, que ha sido nombrado recientemente «agente comercial» del régimen del generalísimo Franco en Inglaterra, de acuerdo con el convenio celebrado por el gobierno de este país con el gobierno de Salamanca, predijo hoy que los nacionalistas aplastarán muy en breve la oposición, agregando que el único enemigo de los nacionalistas españoles es el bolshevismo.

«España se ha encontrado a sí misma —dijo el Duque de Alba— bajo la inspiración del general Franco. Las dos terceras partes del territorio español trabajan pacíficamente bajo el régimen de Franco. Incluye ese territorio los más importantes distritos mineros y las principales áreas industriales por lo que todo el mineral y las industrias pesadas puede decirse que son nacionalistas»)

Agregó que se sentía satisfecho de que se le haya escogido como primer agente del generalísimo Franco en Inglaterra.

«Aunque nos encontramos en guerra— siguió diciendo el ilustre Duque de Alba— la vida en la España nacionalista se desenvuelve dentro de la más completa normalidad. Lo único que diferencia a la España en guerra a la España en paz es que el obrero ocupa posiciones más honorables y más seguras.

«Tan grande es la buena voluntad de los obreros, debido a su convencimiento de que se les hará ahora justicia plena, que en todas partes la producción ha llegado a niveles tan altos que no se han alcanzado iguales en los últimos seis años. Con tal vehemencia trabajan los obreros y los campesinos en la España nacionalista que el problem es de superproducción.

«En un corto tiempo los terribles ataques a nuestras leyes, a nuestra libertad y a nuestra religión habrán sido aplastados».

Siguió diciendo el Duque de Alba que la España nacionalista necesita carbón y géneros de algodón y lana de Inglaterra, los que adquirirá a cambio de los minerales que la Gran Bretaña obtendrá en España.

«Inglaterra puede estar segura de que España, que se ha encontrado a sí misma bajo la inspiración del generalísimo Franco, vivirá en paz con Inglaterra y en paz con Europa.

«LA SURETE» DICE HABER DESCUBIERTO QUE LOS CONJURADOS PLANEABAN ASALTAR LA COMANDANCIA

PARIS, noviembre 25. (Havas).—Se ha informado que de acuerdo con los datos que se han acumulado por la «Sureté Nationale», la «Char» contaba con 56.000 afiliados, de ellos 15.000 en París, que se encontraban ya prestos a dar el golpe contra el régimen republicano, iniciando la transformación del Estado, con la implantación de una dictadura militar. Se tiene entendido que en los archivos de la asociación secreta existen datos personales, que permitirán en cualquier instante una identificación precisa de los participantes en la conjura.

Se han descubierto en el día de hoy nuevos depósitos de armas y municiones, que no se destinaban a los conjurados propiamente dichos, sino a los «voluntarios» que entrarían a participar en los cuadros de la insurrección, una vez que se diese el primer golpe; se contaba, pues, con pertrechos para todos los conspiradores, más para los que luego de desatado el movimiento a ellos se unirían.

El nuevo arsenal se descubrió en un palacete privado de la Avenue de Villars, cerca de los Inválidos, en donde se encuentra establecida la comandancia militar de París; los artefactos de guerra se guardaban en una cámara subterránea, sin blindar esta vez, pero construída con todos los requisitos de la técnica de combate; se hallaron en ese paraje 12 fusiles ametralladoras, 9 mosqueteros de marca extranjera, una ametralladora Hotchkiss, nueve mosquetones de caballería franceses, nueve fusiles de caza, 250 granadas sin car

EL PARTIDO SOCIAL DEMOCRATA CONCURRIRA A LAS PROXIMAS ELECCIONES PARA RENOVAR LA CAMARA

DE RE PUBLICA

HAY QUE HACER PARTIDOS

El problema del Código Electoral de Emergencia ha dejado de ser. Ayer tarde se llegó a un acuerdo sensato y la Mayoría de la Cámara votará en línea cerrada por el Código enmendado por el congreso senatorial. Pasa, pues, a segundo plano la cuestión, hasta no más allá de fin de semana en que deberá ser aprobado, firmado por el Presidente y llevado a la Gaceta.

La actitud de la Minoría no será obstáculo a esa rápida (y ya necesaria hasta lo imprescindible) terminación del problema. La propia Minoría tiene que haber comprobado en la opinión pública la popularidad de esas enmiendas, las más hechas para rectificar pretensiones vacías de sentido. No sabemos cómo pueden defenderse sin perder autoridad, pretensiones de privilegio como la banalidad de que sean los Representantes los únicos que, durante las elecciones, puedan usar revólver. Ante la conciencia honrada, revólver no lo debe usar nadie. (salvo las autoridades) y después de nadie, alguno que pueda necesitarlo para su defensa justificada y mediante permiso.

Lo importante ahora, para Mayorías y para Minorías, es situarse en la posición conveniente dentro de la política. Integrar partidos, volver a ellos, fundirse en sus programas, o crearlos y robustecerlos más bien, y presentarse ante la opinión pública con una definición concreta, con una idea clara y con una aspiración legítima dentro de las necesidades de la clase que cada partido debe representar.

Porque los partidos hoy, en todo el mundo, ya no representan una idea de aquellas vagas que delimitaron la sociedad de nuestros padres. Hoy ser liberal (en lo amplio del concepto) es ser nada; y ser conservador, muy poca cosa. Hay que ser más que eso. Porque líberal puede serlo un partido revolucionario socialista. Liberal debiera serlo el Comunismo, si se hubieran seguido las enseñanzas de Marx, porque la Economía Social no está reñida con el Liberalismo. Y puede ser liberal, también, un partido conservador, que en estos tiempos no puede representar otra cosa que la cautela, la meditación, el reposo ante los avances sociales.

Hay pues, que ser algo más que todo eso, y hemos de reconocer que nosotros apenas somos en tal aspecto político. Hoy, pudiera decirse que no hay más que tres cosas medianamente concretas en el ambiente: lo conservador no muy bien definido aún; pero sentido si no explicado, en el Gral. Menocal y en el Conjunto Nacional Democrático, cuyas líneas de diferenciación nos costaría trabajo distinguir; lo republicano izquierdista en materia social según las últimas definiciones de Grau San Martín, que va limpiándose de nerviosismos, ganando reposo y convirtiéndose en una teoría avanzada de tipo evolucionista, más que revolucionista, como debe serlo todo Partido que aspire a responsabilizarse con el Poder. Y la izquierda franca, hacia la revolución social, del llamado Bloque Revolucionario con Izquierda Auténtica y demás matices un poco teñidos de rojo.

Tenemos, pues, Derecha, Izquierda y Extrema izquierda bien colocados en las filas de la política, nutridos de contenido social y de masas populares. Pero nos faltan partidos del Centro.

Indudablemente lo son los partidos liberales propiamente dicho; el Nacionalista (que si obedece a su nomenclatura debe estar en las lindes de lo conservador) y el Liberal, que debe ser la izquierda de ese centro. Todo lo demás sobra o no existe más que en la fantasmagoría política que estamos padeciendo como un fenómeno de fascinación.

Y hace falta ese centro como base de equilibrio político. Un punto medio entre dos tendencias antagónicas, que lo mismo puede inclinarse a un lado que a otro, según las necesidades nacionales o internacionales lo demanden, ya que la Política no puede ser una línea rígida e inquebrantable, sino que la vemos en zig zag a través de la Historia, en todas las naciones y en todas las épocas, en los hombres, en los partidos y en los pueblos.

Y hemos de reconocer que si no vemos claro aún en los extremos, en el Centro, no vemos nada. Porque el Partido Nacionalista ya se ha declarado, por boca de sus prohombres, en disposición de lucha y como terminado en su preparación, pero aun siendo esto exacto y contando con hombres bien orientados, es lo cierto que no tiene una posición bien definida en la conciencia pública. Le falta, pues, hacer nacionalistas a sus masas. Hoy no se puede contar con cuerpo electoral amorfo: hay que adscribirlo a una inquietud y asociarlo a una aspiración pública. No basta la promesa de los puestos a la minoría privilegiada. Con eso, hoy, no ganará ningún partido que vaya frente a otro con un compromiso claro ante el país, y menos si éste adquiere prestigios reivindicacionistas.

Y el Partido Liberal, dividido en «ortodoxos» y «renovacionistas», se halla en análogas o peores condiciones. Anunció actividades nacionales que no se han iniciado. Falta un nombre-astro (todavía los demanda el pueblo) y no se le ofrece. Y faltan las reivindicaciones claras, cognoscibles, definidas. Alguno de sus hombres bien inspirados, ha logrado despertar interés público; alguno en provincias como Calvo Tarafa en Matanzas, lleva tras sí fuerzas de opinión; creo que por Oriente se han desperezado algo los ánimos. Pero nada en definitiva que consolide las tendencias en una sola y todo porque no se ofrece nada concreto y formal a la masa, que puede ser liberal, pero que votará por quien le ofrezca, además de liberalidad, otra cosa más tangible.

Así pues, ahora que ya tenemos Código de hecho, debemos tener partidos. Y quienes quieran triunfar en lo futuro, tendrán que hacerlos.

Joaquín ARISTIGUETA

VILLARENAS

Alberto Vélaz Alvarez, representante villareño, partió Cienfuegos, en cuya ciudad perdió un familiar, la Sra. Raimunda Alvarez de Arango.

—Juan Manuel Fleites Díaz, alcalde de San Juan de los Yeras, se entrevistó con el coronel Amiell, para darle cuenta de los festejos que se realizarán en aquel término los días 3, 4 y 5 del próximo diciembre.

Se encuentra en la Habana el doctor Lequerica, suplente primero por el CND en las Villas. Cambió impresiones con el doctor Santiago Verdeja, en compañía del senador Frank Carrillo.

Regresó de las Villas el doctor Juan Espinosa, líder del renovacionismo en Santa Clara, quien nos asegura que en las elecciones concurrirán a votar sus correligionarios villareños como en los tiempos del liberalismo «grande». El ex representante Espinosa ha recibido cálidas adhesiones políticas ahora.

Ignacio Alonso Lorenzo, presidente de los liberales de Cruces, llegó ayer a esta capital. Celebrará entrevistas con los dirigentes del liberalismo. El hacendado Alonso se dispone a invitar a numerosos sargentes liberales de las Villas a un acto público en que se marcarán pautas para la campaña próxima, y en la que figurará Alonso Lorenzo como aspirante a un sitial en la Cámara.

Zoilo L. del Cristo y Sureda, periodista y político vilareño, nos anuncia que embarca para Cruces, con el objeto de realizar trabajos preparatorios para la campaña electoral que se avecina. Del Cristo es un viejo político, que cuenta con incontables amigos.

ENRIQUEZ.

UNGUENTO CADUM PARA LOS GRANOS

EL UNGUENTO CADUM hace que los granos se sequen y se desprendan, dejando la piel blanda y suave. Es calmante y antiséptico, y empieza a cicatrizar tan pronto como se aplica. Durante muchos años ha probado ser de gran alivio para millares de personas en casos de eczema, acne, (barros), granos, furúnculos, úlceras, erupciones, urticaria, ronchas, almorranas, comezón, sarna, heridas, arañazos, cortaduras, lastimaduras aspereza de la piel, postemillas, escaldaduras, salpullido, quemaduras, costra, magulladuras, etc. Tenga mucho cuidado con las imitaciones.

Producida discordia en el recurso de queja del doctor Miguel M. Gómez

Ayer tarde fué dada a conocer, oficialmente, por la Sala de lo Criminal del Tribunal Supremo, lo resuelto en el recurso de queja mantenido por el doctor Manuel Dorta Duque, letrado director del doctor Miguel Mariano Gómez, ex presidente de la República, contra la denegatoria del Senado de la República, constituído en Tribunal de Justicia, a admitirle su recurso de inconstitucionalidad contra la sentencia de su destitución.

El referido Tribunal se ha producido en discordia; esto es, no se han obtenido los votos suficientes para acordar resolución, así se hace constar en la providencia dictada al efecto por el Presidente de la Sala doctor Gregorio de Llano, y de ahí que ha pasado el asunto al Presidente del máximo organismo judicial, doctor Juan Federico Edelmann, para que designe los dos Magistrados que han de dirimir la discordia; los nombres de esos Magistrados se darán a conocer oportunamente. Después, habrá que celebrar nueva vista, ante tribunal de siete miembros, donde informarán el doctor Dorta Duque y el representante del Ministerio Fiscal.

Aunque no se han dado a conocer las causas de la discordia, sobre las cuales han mantenido absoluta reserva los Magistrados que integraron Sala, que fué de cinco miembros, se asegura que la votación fué de dos, a favor de la admisión del recurso, dos en contra, y el quinto estableciendo una cuestión completamente distinta a los anteriores.

Desde luego, los cinco repetidos Magistrados que formaron Sala en la anterior vista, tendrán que integrarla en la próxima; más como quiera que el doctor Diego Vicente Tejera se encuentra en uso de licencia por enfermo, habrá que esperar a que se restablezca y pueda volver al Tribunal, lo cual no será sino hasta los primeros días del entrante diciembre, por lo que no es aventurado afirmar que la nueva vista se celebrará a mediados o fines de referido mes, antes del día 25, en que comienzan las vacaciones de Pascuas.

PABLO FONSECA

Pablo Fonseca, Secretario de la Administración Municipal y destacado político liberal de Ciego de Avila, a quien tuvimos el gusto de saludar anoche en esta capital, vino a la Habana—según nos dijo—a entrevistarse con la alta dirección de su partido con la que tratará asuntos de vital interés para sus correligionarios de la provincia camagjeyana.

Pablo Fonseca, es uno de los indicados por la sargentería liberal de Camagüey, para que figure en la boleta electoral de los próximos comicios como candidato a representante.

«Detenida «Cachita» en Camagüey».

Una carta de Estrella Ureña sobre la situación política de Santo Domingo

SANTIAGO DE CUBA, Nov. 24 de 1937.

Sr. Director del DIARIO DE LA MARINA.
Habana.

Sr. Director:

En relación con la actualidad política e internacional de la República Dominicana, ruégole encarecidamente, dar cabida en el periódico de su dirección, a la Carta pública que le incluyo, no dudando que ella sea de gran interés para la colonia dominicana residente en esa gran ciudad, así como a los cubanos que se interesan por las cuestiones de nuestro país.

Al anticipar a Ud. mis gracias, ruégole aceptar la expresión de mi más distinguida consideración.

Le saluda muy atte:

Lic. Rafael Estrella Ureña.

Santiago de Cuba 24 de Noviembre de 1937.

Sr. Jaime Sánchez Hijo, exDiputado a la Cámara.
New York City.

Mi distinguido y apreciado amigo:

Tengo necesidad de corresponder en forma pública a algunos de los párrafos de su carta de fecha 13 de los corrientes, en razón de la importancia y trascendencia que tienen para mi país; y, además, porque tengo urgentísimo interés de dar a conocer, bien claramente, la posición que ocupo y la que ocuparé en lo adelante; y para que se sepa, cuál es mi manera de sentir y pensar, respecto de la grave cuestión que Ud. me comunica.

Díceme Ud. en su carta:

«Personajes políticos y periodistas de aquí indicaron a varios dominicanos la conveniencia de señalar un hombre públicamente que pudiera hacerse cargo provisionalmente del Poder en Santo Domingo, persona que tuviera el apoyo del Departamento de Estado, pues aquí se piensa que si Trujillo cae será por presión de dicho Departamento quien no consentirá que se entronice la anarquía en Santo Domingo y no apoyaría a un hombre que no le fuera grato, caso más o menos semejante al de Grau San Martín en Cuba».

Y agrega usted:

«Yo creo firmemente que esto es así, que si Trujillo cae por presión del mencionado Departamento es humano que los yankis apoyen un hombre que les inspire confianza; todo lo contrario sería si Trujillo cae derrocado por una revolución o por un Golpe de Estado, en los cuales nada tengan que ver los funcionarios de dicho Departamento.

Por estas razones Ud. se explicará los poderosos motivos actuales que tuvo «La Voz» para lanzar el nombre del Lic. Angel Morales como el probable sucesor de Trujillo, en las actuales condiciones».

Ante la suma gravedad de todo lo que de su carta trascribe, deseo hacer las siguientes declaraciones:

Primero: Hago saber a todos los dominicanos, dentro y fuera de mi país y a la opinión pública general, que nada tengo que ver y de consiguiente, ninguna responsabilidad debe serme atribuída, por las diligencias que se están llevando a cabo en los Estados Unidos para determinar al Gobierno Norteamericano a intervenir en los asuntos internos de la República Dominicana.

Segundo: Que en los siete años que llevo en el exilio, nunca ni en ningún momento, he ido al Departamento de Estado Norteamericano a presentar quejas contra el Gobierno de mi país, por considerarlo antipatriótico e improcedente, toda vez que la República Dominicana, no es ni una dependencia ni una colonia de los Estados Unidos, sino un país libre, cuya independencia costó torrentes de buena sangre dominicana.

En cuanto a la velada alusión que a mi persona Ud. hace, cuando me dice que los Estados Unidos no apoyaría a un hombre que no le fuera grato» debo decirle enfáticamente que, en mis actuaciones públicas, ya como un simple ciudadano, o ya cuando fuera Presidente Constitucional de la República Dominicana, nunca me preocupé por ser un hombre de la confianza y del agrado del Gobierno Norte Americano, cuyos intereses no tenía yo que servir, sino los sagrados, los esenciales y permanentes de mi Patria: la República Dominicana.

De todo lo anteriormente dicho, se desprende claramente, que dos tendencias van a dividir a los hombres que hacen oposición al Presidente Trujillo: los que están de acuerdo con la ingerencia Norteamericana en los asuntos internos de nuestro país y los que estamos decididamente opuestos a toda ingerencia extraña.

Todo lo que antecede, me resulta muy lamentable. Pero, en las presentes difíciles circunstancias y peligros que se ciernen sobre nuestra Patria, necesario es repetir con aquel gran estadista francés, idealista propugnador de la paz universal, Arístides Briand, cuando en ocasión solemne para Francia, se irguió ante el Parlamento, exclamando: «Es necesario que cada uno tenga el valor de asumir su propia responsabilidad».

La mía, ya la saben Udes. eminentemente dominicana: contra toda ingerencia extranjera en los asuntos internos de la República Dominicana.

Créame siempre, mi distinguido amigo, su seguro servidor:

Lic. Rafael Estrella Ureña.

MOVIMIENTO POLITICO

Se ha hecho cargo el jefe máximo de los sociales demócratas de su dirección en la provincia habanera

Cuenta con los amigos políticos de Casabuena, que lo secundarán en sus gestiones. Gracias a la campaña hecha tienen recogidas ya más de $4,000 firmas en Matanzas

Anoche nos ratificó el senador Justo Luis del Pozo, presidente del Partido Social Demócrata, que dicha organización política habrá de concurrir a los próximos comicios para la renovación de la mitad de la Cámara de Representantes.

Son absolutamente falsas—nos dijo—las declaraciones que se me atribuyen en Palacio en un periódico de la tarde de ayer, pues en ningún momento he dejado de pensar que el partido debe tomar parte en las elecciones que se avecinan, para lo cual tiene terminada la labor a desarrollar y resueltos todos los problemas.

He lamentado de veras la determinación de mi querido amigo y compañero el senador José A. Casabuena de alejarse, por el momento, de toda militancia política, aunque desde su punto de vista la encuentro justificada.

No por ello—agregó—dejo de mantener las más cordiales relaciones con el senador habanero en el presente, que no se quebrantarán tampoco en el futuro.

Me he hecho cargo personalmente—continuó diciendo—de la dirección del partido en la provincia de la Habana, en la que cuento con todos los amigos políticos del senador José A. Casabuena, que me están secundando por recomendación expresa de él mismo.

Creo tener resueltos ya los problemas del partido en toda la provincia y estimo que en las próximas elecciones haremos un papel superior a lo que se puede suponer.

En las oficinas del partido Social Demócrata en la Habana, situadas en Consulado número 26, atenderé todos los días, de ocho de la mañana a una de la tarde, los asuntos relacionados con la provincia de la Habana, y en mis oficinas del Capitolio despacharé, de tres a seis de la tarde, los asuntos relacionados con el resto de la República.

Sólo en la provincia de Matanzas—terminó diciéndonos—me acaban de comunicar que se tienen recogidas ya 4.350 firmas para la inscripción del nuevo partido, con sus correspondientes certificados de baja del partido en que militaban los electores o de no afiliación a organización alguna, pues a la par que recogemos las firmas de los simpatizadores de nuestra organización en toda la República obtenemos de las Juntas Electorales las certificaciones a que aludimos.

«Gestión para liberar a un cubano condenado a cadena perpetua».

SI PUEDE CONCURRIR EL PARTIDO UNIONISTA A LAS ELECCIONES

En breve entrevista ayer con el doctor Arturo González Alfonso, miembro destacado del Partido Unionista Cubano, nos hizo algunas afirmaciones para aclarar versiones y fijar la posición de su Partido frente a las elecciones que se avecinan.

Se ha publicado erróneamente, que el Partido Unionista Cubano estaba privado de concurrir a las elecciones parciales que se anuncian, a virtud de cierta interpretación que se le quería dar al artículo 244 del discutido Código de Emergencia Electoral. La verdad es que el derecho preadquirido del Partido Unionista Cubano se le respeta en una disposición final de ese propio Código; y no podía ser de otra manera, pues está garantizado por el artículo 40 de la Ley Constitucional, y en este caso específico se encuentra reforzado por el indiscutible derecho de concurrir en la provincia de la Habana a la elección del sustituto del senador designado por la minoría, de que formaba parte. Como se reconoció expresamente en la ley que a ese efecto se promulgó.

Ahora el problema del Unionismo está en determinar si toma o no la resolución de concurrir a la justa que se organiza. En su oportunidad el Ejecutivo Nacional del Partido resolverá lo que estime más patriótico y útil para los altos fines de su organización. En el orden personal—nos dice nuestro opinante—creo, y así lo mantendré en su día, que debemos ir a las elecciones en las seis provincias. Creo que debemos ir porque el derecho que se abandona no es defendible cuando otro lo aprovecha, y porque considero que no es posible la supervivencia legal de un grupo político que se retrae ante una justa comicial, bajo la grave imputación de que no hay garantías. No puedo concebir que se mantenga frente a estas elecciones que no se ofrecen las seguridades indispensables para ir a las urnas y se aspire a concurrir a las elecciones de Constituyentes suponiendo que para esa han de ser otorgadas.

LA VERDAD SOBRE UN RUMOR RELACIONADO CON LAS ELECCIONES DEL COLEGIO DE ARQUITECTOS

Concurriendo los barruntos de crisis oficial en el Gobierno con la proximidad de las elecciones de los delegados Nacional y Provincial de Arquitectos, algunos partidarios de la Candidatura del señor Miguel A. Hernández Roger, han lanzado el rumor de que este conocido profesional sería el sustituto del Ingeniero Max Borges en la Secretaría de Obras Públicas.

La realidad, empero, es que este último cuenta con la confianza del Honorable Presidente de la República y que el «canard» no es más que un ingenioso ardid electoral de los buenos amigos del señor Hernández Roger.

NO QUIEREN LA CESION DE PUESTOS A REGALADO

ARTEMISA, noviembre 24. (Por telégrafo). DIARIO. Habana.—Hondo disgusto ha causado entre los elementos políticos de esta localidad el rumor de que el congresista Rogelio Regalado pretende le sean adjudicados puestos administrativos del Instituto de Segunda Enseñanza para sus amigos y compromisos políticos. Estiman los elementos disgustados que el representante Regalado no ha realizado ninguna obra en beneficio para esta localidad. E. CRUZ. Corresponsal.

El general Montes

Con el Presidente celebró una breve entrevista el general Armando Montes, ex jefe de Estado Mayor del Ejército.

EL «BLOQUE REVOLUCIONARIO POPULAR»

El jueves 18 de los corrientes, el Bloque Revolucionario Popular, integrado por los Partidos: Agrario Nacional (PAN), Revolucionario Cubano (OA), Asociación Unión Revolucionaria AUR) e Izquierda Auténtica, celebró un gran Mitin en el Parque Santos Suárez de esta capital.

Fué organizada esta fiesta política, a la que asistieron más de mil almas, por los Comités de los Barrios de Jesús del Monte y Manuel de la Cruz.

Hicieron uso de la palabra por el Ejecutivo Nacional del BRP, los siguientes oradores: Mario Pedroso, María Luisa Soñer y el doctor Carlos Prío Socarrás, a cuyo cargo estuvo el resumen del acto.

También se celebró otro Mitin por el Bloque el pasado domingo 21, en San José de las Lajas, organizado por el Comité Gestor, en aquella localidad.

A pesar del frío reinante, se logró la asistencia de un gran núcleo de afiliados y simpatizadores del BRP.

LAS GOMAS PARA CAMION WARDS Rinden Millas de Servicio Extra

GOMAS WARDS

DeLuxe para Camión—tipo Anti-Resbalante—para toda clase de servicio pesado, en los climas más cálidos; tipo Carretera para tareas arduas y velocidad.

Son famosas por sus Características Especiales de Seguridad

No se fabrican mejores gomas para camión y los *precios de Wards* son más bajos que los de otras marcas prominentes—

Hay una Goma de calidad Wards a un costo más bajo, en cada escala de precios, y para cada camión y automóvil.

Venga Ud. hoy mismo y examine la completa línea de Gomas Wards Riverside.

DOMINGO RODRIGUEZ
Marina 32 Habana
Distribuidor de las Gomas Montgomery Ward Riverside

«Que hagan oposición los que obtuvieron cátedras en concurso».—Dr. Favole.

De política menuda

Los partidos integrantes de la Conferencia de Sectores, han sido convocados a reunión para esta tarde, a las cinco, según se ha informado. Son esos Partidos: el Democrático Republicano, el Bloque Revolucionario Popular y el Acción Republicana. Se tiene entendido que a esta junta concurrirá la representación del ABC.

Nos dan, quienes conocen la política en Camagüey, algunos nombres de los posibles integrantes de la candidatura del Conjunto para representantes.

Incluyendo los actuales representantes conjuntistas que se vean precisados a concurrir —si lo desean— a la próxima justa electoral, suenan los nombres de Juan G. Gómez, de Ciego de Avila; Juan M. Hernández, de Nuevitas, actual suplente de esa candidatura; Mauricio Caballero, alcalde de Guáimaro; Manuel Alvarez Vuga, jefe provincial de la Secretaría de Comercio; Manuel Leiva Velázquez, consejero provincial.

En otra ocasión hemos citado más nombres. Se barajan dieciocho candidatos.

El compañero Egües —que pronto será un Hearst en miniatura— nos anuncia que desde el 5 de diciembre ser átrasmitido un nuevo periódico titulado «Radio Audición Resumen», el que brindará de modo especial información política de última hora. De diez a once de la noche, por la CMBX.

Distinguidos elementos del Partido Demócrata Republicano se encuentran en esta capital: Oscar Soto, abogado, ex-representante; doctor José Albertini, ex-representante; doctor Emilio Santa Cruz Pacheco, ex-representante también; doctor Arturo Feria, joven líder oriental; doctor Ramón Corona, candidato que fué a la alcaldía de Santiago de Cuba.

—En las propias oficinas del P. D. R., Manzana de Gómez 344, nos anuncian que dentro de breves días será convocada la Asamblea Nacional del Partido, la que tendrá verificación en la primera decena del entrante diciembre.

—En animada fiesta quedó constituído el Comité Gestor del Partido Demócrata Republicano en el término de Guanajay, Pinar del Río. El acto tuvo efecto en el local del Ayuntamiento.

Fué electo presidente el señor Miguel Bauta; vice, Juan Rodríguez; secretario, Mario Larrinaga; y vice, Pablo Arrastía.

Los simpatizadores del Juventud Todopatria en el barrio del Cerro han sido citados para las ocho de la noche del próximo día 26, en San Gabriel, letra A, entre Salvador y Esperanza.

Es para constituir el comité ejecutivo de la vanguardia de Juventud Todopatria. En esa reunión será proclamado presidente de honor del organismo el doctor Juan J. Remos.

Recibimos invitación para el homenaje que se rendirá al señor Andrés Malpica, conocido industrial, líder del Socialista Independiente.

La fiesta será el día 30, en Peñalver 118, entre Marqués González y Oquendo.

El jueves 25 se inicia la radioemisión de «La Voz del Conjunto», órgano de propaganda del CND. Según informes, en esa oportunidad leerá unas cuartillas el presidente del Partido, senador doctor Santiago Verdeja.

El representante Carlos M. Palma dirigió un telegrama al presidente de la Cámara rogándole convoque nuevamente a sesión extraordinaria, para que sea tratada de modo urgente la Ley de Alquileres, que a juicio de su proponente afecta a incontables familias.

Ayer visitó la Cámara la señora Ada Llovet en gestiones encaminadas a lograr la creación de una Secretaría social en ese cuerpo colegislador. Como su nombre indica, ese organismo interior de la Cámara se encargaría de facilitar a los señores representantes el cumplimiento de sus deberes en cuanto a relaciones sociales.

Naturalmente, quien indica la creación de esa Secretaría es persona experimentada en estas cuestiones.

Para hoy está concertada una visita al coronel Mendieta, para tratar sobre cuestiones de política nacionalista en Oriente, y el doctor Palacio, también de Holguín.

Como posibles candidatos a representantes por esta provincia y en la candidatura del Partido Liberal, suenan los nombres de Miguel A. Cisneros, ex-representante; José Morales Ponsa, consejero provincial; García Guerra, actual Sub de Trabajo; Isabel García Pedrosa, la señora Catá, directora en la Secretaría de Educación; Manolo Caballero, de Guanabacoa; José A. Valera, de Madruga y otros.

Elementos liberales nos aseguran que en el ticket de candidatos a representantes por la provincia de Camagüey suenan con máximas probabilidades: el doctor Manuel Tomé Varona, exrepresentante, Leónides Bautista Valera Sánchez; Antonio Leiseca, jefe liberal moronense; Fonseca, funcionario del Ayuntamiento de Ciego de Avila: Miguel A. Martínez Tapia, jefe liberal de Santa Cruz del Sur, doctor Alvaro Armiñán, hacendado y propietario; también Ramón Figueredo, de la Esmeralda.

● ¡¡Cuidado!! Fíjese Ud.: el nombre BISMÁGEN se escribe seguido; ¡no lo confunda!

¿Está Ud. valiéndose de "lo mejor" para combatir con éxito su enfermedad del

ESTOMAGO, afecciones concomitantes al HIGADO y VESICULA, úlcera gástrica o duodenal, COLITIS — Intestinos?

Resultados prodigiosos están obteniéndose con

BISMÁGEN

aún en casos rebeldes en que DE NADA VALIERON OTROS remedios. Aprovéchese Ud. de este admirable recurso que la Ciencia moderna pone a su disposición: Ensaye con un frasco del *notable patente* Bismágen y

bendecirá la hora en que decidió tomarlo

PALACIO

El doctor Wolter del Río

A las nueve de la mañana recibió ayer el presidente de la República al doctor Germán Wolter del Río, ex secretario de Hacienda.

Manifestó éste a los reporters que había ido a gestionar la construcción de la carretera de Mayajigua.

A preguntas de los reporters negó rountamente que su visita hubiera estado en relación con el estudio que está realizando una comisión del Gobierno sobre el pago de las obligaciones derivadas de los bonos de Obras Públicas.

Negó, asimismo, que vaya a reingresar en el Gabinete como secretario.

El director del Hospital de Holguín

Con el Presidente se entrevistó el doctor Rafael Díaz Betancourt, director del Hospital Civil de Holguín en gestiones de que se le sitúen los créditos necesarios para terminar las obras de reconstrucción de dicho centro benéfico.

Con el doctor Betancourt estuvo en Palacio el senador Wilfredo Albanés.

Asuntos de radio

El doctor Albanés, hablando con los reporters, les manifestó que entre los acuerdos adoptados en la Convención Internacional de Radio figuran los siguientes:

—Creación en Cuba de la Oficina Internacional de Radio;

—Modificación de acuerdos de carácter administrativos tomados en anteriores convenciones.

Dijo que posiblemente serán variados los canales de radió en forma que las emisoras extranjeras no interfieran las de Cuba y vice versa.

Finalmente añadió que en febrero de 1938 se celebrará en el Cairo una Conferencia Universal de Radio y Telecomunicación, en la que estará representado nuestro país con dos delegados técnicos. Uno por el radio y el otro por telégrafos.

Visitantes

Visitaron ayer al Presidente los señores Amadeo López, secretario de Agricultura; Justo Luis del Pozo y Gonzalo del Cristo, senadores.

El secretario de Justicia

Con el Presidente despachó asuntos de su departamento el secretario de Justicia, doctor Alonso Pujol.

Comisión de Camagüeyanos

Una comisión de vecinos del barrio de La Vigía, de Camagüey, que forma parte de la «Asociación Amigos de La Vigía», estuvo ayer en Palacio para dejar en manos del presidente de la República un memorandum en el que se solicita autorización para efectuar una rifa cuyo producto se destinará a la construcción de un parque público.

En la rifa será sorteado un terreno por los terminales de la Lotería Nacional.

El secretario de la Presidencia

El secretario de la Presidencia, doctor José Enrique Bringuier, departiendo con los reporters a propósito del rumor circulante sobre crisis en el Gabinete, manifestó que todas esas noticias no pasan de ser unas «bolas» fabricadas por elementos que no tienen otra cosa en qué pensar.

Añadió no ser cierto que en Camagüey existan divisiones entre los elementos del P.U.N., los cuales se preparan con grandes entusiasmos para concurrir a las próximas elecciones.

Declaraciones del representante Regalado

El representante a la Cámara, señor Regalado, hablando ayer con los reporters palatinos sobre los tópicos políticos de la actualidad declaró que «cada vez que fué planteado el problema de la renovación de la mitad de los representantes votó a favor del sorteo por estimar sinceramente que debía realizarse, a fin de evitar las dificultades que ahora se confrontan».

Y añadió:

«En las actuales circunstancias no simpatizo con la idea de celebrar elecciones mixtas para cubrir cargos de representantes y miembros de la Convención Constituyente, porque este último organismo vendría a la vida con una tara, con la carga extraordinaria de aceptar graves errores y métodos desacreditados. Del mismo modo pienso que la elección que se pretende celebrar para renovar la mitad de los miembros de la Cámara de Representantes el primer lunes de abril no calmará las inquietudes de nuestro pueblo, ni resolverá sus candentes problemas actuales, pues, de llevarse a efecto en tan poco tiempo, sólo servirá para sumir en el mayor descrédito al Poder Legislativo. Por otra parte, no creo que deba perdurar hasta 1944 un Senado cuya integración se efectuó en parte a posteriori de las elecciones en forma no acostumbrada, como tampoco creo que pueda perdurar cuatro años, a partir de abril de 1938, una Cámara elegida en condiciones tan anormales como las que confronta el país, ni en plazo tan pequeño como el tiempo que falta hasta marzo, sin que hasta ahora se haya puesto en vigor la ley que ha de regir los anunciados comicios parciales».

«Para colocar en un plano elevado al Congreso ante la opinión pública, combatiendo con ello la ola de descrédito en que se ha querido envolver a todos sus miembros y prestar al propio tiempo un señalado servicio al país, dando una gran muestra de desprendimiento, debíamos prescindir de la tan combatida legislación de emergencia electoral que se está confeccionando, disponiéndonos a cesar todos los congresistas, si fuera necesario, el primer lunes de abril y dedicando el tiempo que sea preciso a convocar a la elección de la Asamblea Constituyente, libre y soberana, que incluya entre sus facultades, además de la de redactar la Carta Fundamental, la de legislar hasta que se celebren unas elecciones generales para cubrir todos los cargos, desde presidente de la República hasta concejal».

Audiencias para hoy

Por la Secretaría de la Presidencia se ha facilitado la siguiente nota de las personas que le han sido concedida audiencias por el jefe del Estado para el día de hoy.

Senador Agustín Acosta y una comisión de arroceros de Sabanilla del Encomendador; Antonio J. Mauri y Ramón Zayas, de Trinidad; doctor Rafael O. Pedraza, doctores Pino y Regaldo, Mario Abril, doctor Rafael Zervigón, señorita Margarita Betancourt, doctor Ignacio de la Cámara y tres miembros de la Junta de Patronos de la Casa de Beneficencia; y Ricardo Fernández y Rafael Reina.

El congresista Mariano Lora

Departiendo sobre política con los reporters, en Palacio dijo el congresista villaclareño ingeniero Mariano Lora:

«El sesgo que han tomado los acontecimientos políticos producen alarma en el espíritu y tristeza en el corazón.

«Si la sentencia del Supremo es legal o moral o psicológica no es cuestión que debamos discutir ni tampoco el empeño estoico de la Cámara para cumplir fielmente el mandato de nuestro más alto Tribunal de Justicia.

«Todos sabemos que el actual Congreso de la República tiene una gran responsabilidad histórica que cumplir. Y ojalá que la miopía no invada al organismo para que pueda descifrar el enigma de su deber y el ministerio de su derecho. No hay dudas que es un dilema nacional peligroso en que ha sido colocado el Congreso por las arterias encrucijadas de la política partidarista impulsadas por intereses bastardos y egoístas.

«La opinión pública, la tan cacareada opinión pública, sepultó la Constituyente para tremolar a todos los vientos la bandera del sorteo. Y cuando el Presidente de la Cámara, Martínez Fraga, valientemente defiende la tesis antisorteista para evitar el aborto de la Constituyente, se adujo que la Cámara procuraba prorrogarse. Sorteo, era la palabra de moda. Palabra fatal y perturbadora. Palabra que allá en el fondo del status nacional resultaba hueca, pero que resultó tormentosa en la superficie política.

«Y se procede la consabida sentencia del Supremo ya harto conocida. El Congreso acata el fallo sin titubeos y se encamina rápidamente a cumplirlo. El panorama cambia. La nueva mesa redonda en la que se destaca la figura indiscutible de nuestra historia revolucionaria y política la del Mayor General Mario García Menocal, clama por elecciones a la Constituyente, que tienen que producir esta situación política que todos deploramos. Por ello el Congreso se dispone con valentía a resolver esta situación con estos dos dilemas históricos:

«Primero: Acatando y cumpliendo definitivamente el fallo del Supremo aprobando las enmiendas hechas por el Senado al Código de Emergencia Electoral. O no acatando el fallo y por lo tanto no produciendo el Código Electoral de Emergencia alguno. Para que renunciemos nuestras actas para que surta efecto el primer lunes de abril de 1938 y aprovechemos el tiempo que nos resta para discutir y aprobar el proyecto de ley procedente del Senado estableciendo elecciones para Delegados a la Constituyente y también aquellas leyes esbozadas por el Coronel Batista en el Plan Trienal.

«Son dos caminos a seguir, dijo el ingeniero Lora, escojamos aquel que nos impone el deber y no el que nos concede el derecho.

AVISO
Línea PACKARD
HABANA-SANTIAGO
25% DE REBAJA
ADEMAS DEL 20% POR IDA Y VUELTA

Es el servicio más antiguo entre La Habana y Santiago, el más seguro, el más cómodo y el más rápido. Todas las ventajas de siempre, ahora a un precio reducidísimo. Salida diaria a las 5.30 a. m. del

HOTEL PACKARD
PASEO MARTI 3. TELF. M-7777.

Será inolvidable y NO DEBE desaprovecharse. Por eso:

VAYAN COGIENDO SU TURNO TODA LA FAMILIA!!

(Lunes 29 en Una Esquina muy Popular)

CUANDO LOS MALES DE LOS RIÑONES LE OBLIGUEN A LEVANTARSE DE NOCHE

Cuando la vejiga esté irritada
Cuando la eliminación sea dificultosa
Cuando el dolor de cintura lo moleste

Lave los Riñones de Venenos y de Acidos

GANE EN SALUD

Si no se siente usted bien, está nervioso, le dan mareos o sufre de dolor de cintura, observe los riñones y aprenda a conocerse mejor.

Los delicados filtros de los riñones extraen los ácidos y residuos tóxicos de la sangre, destinados a ser eliminados por la vejiga. A veces estos filtros se obstruyen con esos residuos tóxicos que hacen que los riñones no funcionen debidamente. Necesitan una buena limpieza.

Un remedio de confianza, tan eficaz como económico, son las Cápsulas MEDALLA DE ORO de Aceite de Haarlem. No se equivocará Ud. al insistir en este magnífico remedio que desde hace más de 50 años viene ayudando a los enfermos a corregir dolores y achaques, a contrarrestar los trastornos causados por el exceso de ácido úrico como la ciática, las neuritis, las neuralgias, el lumbago y el reumatismo.

Si usted tiene indicios de trastornos de los riñones, tales como dolor de cintura, nerviosidad, necesidad de levantarse dos o tres veces en la noche, orina escasa y ardorosa, calambres en las piernas, manos s

LOS ESTUDIANTES DE FILOSOFIA Y LETRAS HAN TOMADO EL ACUERDO DE NO CONCURRIR A LAS CLASES

LAS COOPERATIVAS AGRICOLAS EN DINAMARCA, TEMA DE LA SESION DE LOS ROTARIOS

EL CONSUL DE ESA NACION EN LA HABANA LEYO UN EXTENSO TRABAJO ACERCA DEL ASUNTO

El once de Diciembre próximo los rotarios rendirán un gran homenaje a la Prensa Cubana. Asimismo se proponen cooperar con entusiasmo al mayor lucimiento de la **Semana del Guajiro**

El Club Rotario de la Habana celebró ayer su sesión-almuerzo semanal, en el Hotel «Nacional», bajo la Presidencia del Dr. José Pérez Cubillas, ocupando los otros puestos de la Mesa Ejecutiva los señores Raúl Ros, Secretario, y José Vior, Tesorero.

Entrando en materia el Secretario dió lectura a una carta del Presidente del Rotary Club de Danville, Illinois, contentiva de un mensaje de salutación a los rotarios habaneros como testimonio de la confraternidad internacional que existe entre todos los miembros de la institución.

Después se anunció que el próximo sábado embarca para Santiago de Cuba el compañero señor José C. Vior, Tesorero del Club de la Habana, a quien acompañará su esposa.

El viaje del señor Vior lo motiva el haber sido designado para representar al Club de la Habana en la Sesión que se celebrará el Club Rotario de la Capital de la Provincia Oriental para festejar a la «Reina del Café», la encantadora señorita Sofía Fleury y Antúnez, quien será acompañada en su viaje a la Habana por los distinguidos esposos Vior-Menéndez.

A la señorita Fleury y Antúnez, que llegará a la Habana, por la Estación Terminal, el próximo miércoles, a las siete de la mañana, lo mismo que a las otras Reinas de la Agricultura Cubana que tomarán parte en los festejos organizados para la celebración de la «Semana del Guajiro», se les prepara un magno recibimiento por los rotarios habaneros.

También se informó que el doctor Manuel Galigarcía, Gobernador del Distrito 25 (Cuba), se encuentra actualmente en viaje de visita a los clubs rotarios de la Provincia de Oriente, y el próximo domingo, día 28, asistirá a la entrega de la Carta-Constitucional al Club de Jiguaní, a cuyo acto asistirá también el Arquitecto Horacio Navarrete, ex-Gobernador del Distrito.

El Presidente Pérez Cubillas expuso entonces en breves palabras el motivo de la sesión de ayer, dedicada a dar a conocer un trabajo del señor Carlos Hinze, Decano del Cuerpo Consular acreditado en la República de Cuba y Presidente del Comité de Relaciones Exteriores del Club Rotario de la Habana, sobre el sistema de cooperativas en Dinamarca, de cuya nación europea es Cónsul en la Habana.

Lamentamos que la falta de espacio y lo extenso del trabajo del señor Hinze no nos permita ofrecer su publicación íntegra a nuestros lectores.

Los rotarios ovacionaron al señor Hinze al terminar la lectura de su magnífica Conferencia sobre tan instructivo tópico, como es el de las «Cooperativas Agrícolas».

A propuesta del señor Félix Granados, apoyado por Terry, Acevedo y Francisco Prieto, que ofreció el trabajo de linotipo, se acordó que la Conferencia del Sr. Hinze sea impresa en folleto para ser repartida profusamente en los actos que se celebren con motivo de la «Semana del Guajiro».

Alrededor de este tema hicieron uso dela palabra los rotarios Clodoarlo Arias, Magriñá, Barrie, Berrayarza, Tesorero de la Asociación Nacional de Colonos, y el Presidente Pérez Cubillas, que declaró que el señor Secretario de Agricultura, señor Amadeo Castro, tiene el propósito de que durante el tiempo muerto, después de la próxima zafra azucarera, el campesino cubano pueda ganar su subsistencia y la de los que de él dependan.

Este gesto del Secretario de Agricultura fué muy aplaudido por los rotarios.

Informó el Presidente Pérez Cubillas de los trabajos preparatorios para el homenaje que rendirá el Club Rotario de la Habana a la prensa el día 11 de diciembre próximo.

En ese acto se exhibirá una colección de los periódicos más importantes, tanto de la capital como del interior de la República.

Habrá un solo discurso a cargo de un conocido colega, que hará una reseña histórica del periodismo en Cuba, señalando aquellos puntos básicos para su mejor desarrollo en el porvenir.

Muchas son las adhesiones recibidas en la Secretaría del Club Rotario de la Habana, y es muy conveniente que los que deseen asistir a ese acto en favor de la prensa cubana se dirijan lo más pronto posible al señor Juan B. Medina, Jefe del Despacho del Club Rotario de la Habana, en las oficinas del Club, sitas en el Hotel «Nacional».

Y el último asunto tratado en la interesante sesión de ayer, lo fué el programa confeccionado para festejar debidamente la Semana del Guajiro, que dará comienzo el próximo domingo, día 28.

Grave problema en ciernes en las escogidas de Tabaco en Rama

En cinco de julio pasado, dirigió al Secretario del Trabajo el doctor J. M. del Castillo, como Letrado de la Asociación de Almacenistas y Cosecheros de Tabaco de Cuba, un razonado escrito en el cual analizaba las labores de escogida de tabaco. La mencionada Corporación entendió siempre que, dada la índole de esas labores, las cuales nunca se extienden a más de cinco meses cada año, no correspondía aplicarles la Ley número 40, sobre Descanso Retribuído. Tal fué también el criterio de dicho Letrado y de otros más a cuya consideración hubo de someter el caso. Entre ellos figura el ex-Subsecretario del Trabajo, doctor García Pedrosa, que especialmente debe ser considerado autoridad en estos asuntos, tanto por haber desempeñado ese cargo durante el período de gestación de gran parte de nuestras leyes sociales, como por su condición de tratadista en la materia.

Los diversos abogados que estudiaron la cuestión opinaron de manera unánime que «los trabajadores de las escogidas de tabaco en rama, contratados por zafras o por períodos menores de tiempo, son trabajadores de servicios ininterrumpidos, y sólo pueden reclamar el derecho al descanso retribuído cuando trabajen en número mayor de cinco y reúnan cada año un mínimum de 2,496 horas de trabajo efectivo con un mismo patrono.» Y como esto último jamás ocurre, por la propia índole del trabajo, el doctor Castillo pidió a la Secretaría que aclarara el alcance de la expresada Ley número 40 en cuanto a esas labores de escogida del tabaco.

A pesar del tiempo transcurrido la consulta no ha sido evacuada. Sin embargo, ante la propia Secretaría del Trabajo, ante la cual acudían insistentemente los obreros, envió algunos expedientes de San Antonio de los Baños al Juzgado Correccional. Se trata de patronos que no han satisfecho las reclamaciones de sus trabajadores por considerarlas equivocadas, y porque, de otra parte, se hallan en espera de la evacuación de una consulta que aún no ha sido resuelta al cabo casi de cinco meses. No hay ni la intención siquiera de evadir el pago, si se demuestra que corresponde. Al giro de tabaco lo ha caracterizado siempre su fiel cumplimiento de las leyes; pero no se le puede pedir que ese respeto al orden social establecido lo lleve hasta el extremo de efectuar desembolsos en ningún caso, y mucho menos dentro de un período de crisis aguda, cuando a juicio no de uno, sino de varios letrados especializados en la materia, no los impone ni determina la legislación vigente.

Y aquí se presenta una situación de extrema gravedad. En el juicio correccional por una de estas reclamaciones, celebrado hace poco, el juez suspendió el caso para acudir a su vez en consulta a la Secretaría del Trabajo. Ahora cita nuevamente el próximo día 30, lo que da a entender que su consulta a dicha Secretaría, ha obtenido ya una respuesta. Cuál ha sido ésta, no lo sabemos, pero nos consta que el escrito de la Asociación de Almacenistas y Cosecheros de Tabaco no ha logrado ninguna todavía. ¿Qué va a hacer ese juez correccional al citar otra vez el juicio? ¿Condenará al patrono apreciando la comisión de un delito? He ahí lo grave de la situación. Porque no se trata de regatear al obrero lo que en rigor le corresponde, sino de defender derechos y estarse, no al capricho de funcionarios públicos, sino a lo que realmente establecen las leyes.

Si en el desconcierto que preside cuanto se refiere a nuestra enmarañada legislación social se produce la enormidad de aplicarla cuando no procede, y de imputar la comisión de delitos a quienes no hacen más que discrepar, amparados en la opinión de letrados respetabilísimos, habremos llegado a la meta de los desconciertos, ultrajando derechos y negando en primer término el muy legítimo de la defensa a intereses que merecen también la protección del Estado. Por ese camino sólo se puede alcanzar el infecundo resultado de que haya quienes se crean, y con razón, sin garantías para el ejercicio de actividades lícitas. Estarán de más las leyes y los abogados, y quedarán definitivamente los comerciantes e industriales a merced de la Secretaría del Trabajo, para que ésta los envíe a un juzgado correccional cada vez que le venga en ganas.

Es evidente, pues, que la actitud final del juez de San Antonio de los Baños en este asunto puede resultar de extraordinaria gravedad y trascendencia.

Lo procedente, lo juicioso y lo cuerdo, era que la Secretaría del Trabajo hubiera dictado resolución en la consulta del doctor Castillo, dejando base para el recurso contencioso-administrativo si no satisfacía. Enviar los expedientes al fallo inapelable de un juez correccional, mientras permanece sin contestación aquella respetuosa consulta de la entidad patronal, constituye manifiestamente una incalificable violación de las leyes existentes y del derecho de defensa legítima, porque bien se sabe que aquí no ha habido la menor intención de infringir la ley, sino creencia firme y justificada que no corresponde su aplicación.

Quedaremos al tanto de este problema, cuyas funestas consecuencias son fáciles de imaginar si el juez de San Antonio corona y remata la violación legal iniciada por la Secretaría del Trabajo.

DOS RECLAMADOS

Enrique Barroso y Valdés, de Calzada de Columbia y Tres Rosas y Oscar García, y Garca, de 27 número 83, fueron arrestados por los vigilantes Miguel Ramos y Victoriano Vega del Bureau de Investigaciones por encontrarse reclamado por el Juez Correccional d elas Secciones Cuarta y Segunda, respectivamente.

LAS REGLAS DE TRANSITO Y LOS CIEGOS

En las disposiciones de tránsito que acaban de ser aprobadas por la Policía Nacional, los ciegos han sido objeto de especial protección.

He aquí las reglas dictadas al efecto:

1. Todos los ciegos, residentes en la ciudad de la Habana, o los que no siéndolo, lo solicitaran durante su permanencia en la misma, serán provistos de bastones blancos como distintivo de su incapacidad, cuyos bastones enarbolarán al atravesar las calles como señal de que se disponen a hacerlo. En estas circunstancias, todo conductor de vehículo detendrá la marcha de éste, hasta que aquél termine de pasar.

2. Toda persona que simule ser ciega, para acogerse a las prerrogativas de éstos, se considerará infractor de las reglas para peatones.

Esta medida de utilizar los bastones blancos como distintivo para los ciegos, se viene practicando con éxito en gran número de países.

Estos bastones pueden ser obtenidos en el Lions Club de la Habana, que humanitariamente los ha ofrecido al recomendar dicha medida conjuntamente con el Consejo Nacional para la Prevención de Accidentes.

Conozcan todos los conductores de vehículos esta disposición. Protejamos todos a nuestros ciegos.

Embarcaron en el «Normandie» para Europa, las muchachas del cabaret «Casino Francés», de N. York.

NUEVA YORK, noviembre 24. (AP).—Las muchachas europeas de bellas piernas, que perdieron su trabajo cuando el Casino Francés se clausuró durante la presente semana en esta ciudad, embarcaron hoy en el «Normandie» rumbo al Viejo Continente, derramando abundantes lágrimas.

Las muchachas se han marchado de los Estados Unidos sin comprender por qué el cabaret más importante de Nueva York ha cerrado sus puertas privando a los neoyorquinos y no neoyorquinos de esa distracción nocturna.

Dorrit Merril, muchacha vienesa, se restregaba los ojos empeñados de lágrimas y decía:

«o creíYa que a Nueva York le gustaban los desnudos y nosotras le ofrecimos algunos de los mejores desnudos que han visto los neoyorquinos en su vida».

Embarcaron a bordo del «Normandie» 35 muchachas y 31 artistas dedicados a especialidades. La mitad marcha para Inglaterra y el resto para Francia y los demás países. Tres de las viajeras tienen hijos.

TOME CERVEZAS
TROPICAL y CRISTAL
LAS MEJORES

TODO NUEVO
suscriptor al DIARIO DE LA MARINA, lo recibirá GRATIS todos los días que restan del mes.
Suscríbase HOY
mismo llamando a los Tlfs. M-7911, M-7912 y M-7913 para disfrutar de este beneficio que le ofrece el mejor periódico que se edita en Cuba.

DE NOVIEMBRE 29 A DICIEMBRE 15, PERIODO DE LA MATRICULA EN EL INSTITUTO DE LA HABANA

Son autorizadas las Escuelas Profesionales de Comercio para expedir certificados de tenedor de libros, agente de ventas y publicidad, etc., según las asignaturas que se hayan cursado

Del día 29 de noviembre al 15 de diciembre permanecerá abierto el período de matrícula para el próximo curso académico en el Instituto de Segunda Enseñanza de la Habana.

La matrícula oficial ascenderá a 10 pesos y a dos pesos la científico-deportiva, pagaderos en dos plazos: uno al incribirse y otro en el mes de mayo.

Es decir, que se deberán abonar seis pesos en cada uno de ellos.

La matrícula gratis ascenderá en dicho centro de enseñanza al 20 por ciento de las pagas.

La fiesta del Graduado será el día 9

El día nueve de diciembre se llevará a cabo, en definitiva, la fiesta del graduado en el Instituto de Segunda Enseñanza de la Habana.

El director del plantel, doctor Isidoro Castellanos, así lo hubo de declarar ayer.

Los bachilleres graduados en el último curso serán investidos en la misma.

El doctor José María Chacón y Calvo, Director de la Cultura, presidirá el tribunal que seleccionará el busto de Martí, que regalarán los últimos bachilleres al Instituto de la Habana.

La fiesta de graduación tendrá lugar en el Anfiteatro Nacional y en ella se entonará el Himno del Graduado, con letra de Roberto López Goldarás y música de José Luis Vidaurreta.

Las escuelas de Comercio expedirán Certificados

A más de los títulos de Contador, Administrador Comercial y Pericial de Aduana y Corredor de Comercio, las Escuelas Profesionales de Comercio, han sido autorizadas por el Secretario de Educación Pública, doctor Fernando Sirgo, para expedir certificados de Tenedor de Libros, Agente de Ventas y Publicidad, Corresponsal, Taquígrafo Parlamentario, Taquígrafo Mecanógrafo en español e inglés, Taquígrafo Mecanógrafo Comercial en español y Mecanógrafo en español, según las asignaturas que hayan sido cursadas por los estudiantes de dichos centros de enseñanza.

De esos certificados se deberá remitir una copia a la Secretaría de Educación Pública.

Se seguirán entregando los Carnets

Hasta hoy se seguirán entregando los carnets a los alumnos de la Escuela Normal de Maestros de la Habana, que no los hayan recogido.

Deberán concurrir a la Quinta Durañona, en Marianao, de nueve a doce del día.

Una asamblea de aspirantes

Para la propia Quinta Durañona, se encuentra citada una asamblea de los aspirantes a ingreso en la Escuela Normal de la Habana, que han sido aprobados y no han obtenido plaza como tales alumnos.

Dicha reunión se encuentra señalada para hoy, a las dos de la tarde.

Suscriben la citación Juan Llagostera, Ramón Albo, Ada Landrián, Rosalina Valdés y Teresa de la Fé.

Confeccionados los programas

El Director de la Enseñanza, doctor José Manuel Pérez Cabrera, informó ayer que ya han sido entregados a la Dirección de la Enseñanza todos los programas de las asignaturas del bachillerato, para su impresión y distribución.

Como publicamos oportunamente, de la redacción de dichos programas se encargó a varias comisionnes de profesores, que fueron designadas en la última reunión celebrada por los directores de todos los Institutos de Segunda Enseñanza de la República.

Diario del Vuelo Panamericano

Parte a la «Sociedad Colombista» desde la segunda etapa del vuelo panamericano Pro Faro de Colón

CARACAS, Venezuela, noviembre 15 y 16.—La escuadrilla atravesó la ruta fijada por el navegante del Vuelo Teniente Menéndez. Ni un desvío ni un tropiezo. El día antes, a poco de salir de San Juan, el piloto Jiménez advirtió una avería en «La Pinta»; y el resto de la escuadrilla, como tenía que ser, lo acompañó en su regreso. Nada de importancia, pero era lo indicado en casos semejantes por la Jefatura del Vuelo. Un día más en San Juan, que sirvió para reparar la radiotelefonía de los cuatro aviones. Con las primeras luces partimos de la capital portorriqueña, y esta vez la jornada se produjo sin contratiempo alguno. A las cuatro horas de haber salido del aeropuerto de Isla Grande, llegábamos sin novedad al de Maiquitía en La Guaira. Durante tres horas, no avizoramos ni una sola embarcación en todo el ancho espacio de nuestras ventanillas. Los pilotos se estuvieron comunicando de continuo, para confrontar el estado de la marcha. Sólo al llegar cerca de la costa venezolana, entre los Cayos Roques y la islita de Orchilla, pudimos distinguir algunos barcos y algún que otro velero de carga y pesca. Esta etapa, realizada brillantemente, era una de las más peligrosas del recorrido, por ser la de mayor duración sobre el mar. En lo adelante habrá que costear algunas veces, pero la cercana presencia de tierra es siempre una garantía para los tripulantes de estas máquinas terrestres, de rápido naufragio en caso de accidente. Sólo nos resta ahora, por el mar, la etapa entre Miami y la Habana y la del Oriente cubano a Santo Domingo.

Los aviadores, que han recibido gran cantidad de comunicaciones, cables y aerográficas de congratulación, están muy complacidos.

Al llegar al aeropuerto de Maiquitía, estaban allí los representantes de Cuba y la República Dominicana en las personas del Ministro Loynaz del Castillo y del Encargado de Negocios Bonilla. El Director del Servicio de Aviación igualmente, y las autoridades locales. El Consejo Municipal del Distrito Federal también envió su representación. Escaso público, ya que la distancia entre la capital y este puerto es larga y no se presta a las aglomeraciones de efusividad popular. Hechas las presentaciones del caso, subimos a Caracas en máquina. Y nos alojamos como huéspedes de honor del Gobierno de la República en el Hotel Majestic. Por la tarde, visitas: las de reglamento. Y una recepción en honor de los aviadores en la Legación dominicana. Estaba presente toda la representación diplomática, con el Nuncio a la cabeza. Todos los presentes se interesaron por los detalles del vuelo, y los aviadores, pese a su buena disposición, no podían responder a tantas preguntas cordiales. Con champaña largamente servido se brindó por el mejor éxito de la empresa. Los pilotos, desde luego, se abstuvieron de acompañar cada brindis. Consigna cerrada: no beber otra copa que la de cortesía. Consigna que por disciplina sigue el cronista también. Resulta ocioso consignar que la consigna es prudentísima, porque más de un accidente se ha producido por los excesos de la vispera de las salidas. Si algún accidente se produce a lo largo de este recorrido, no será ciertamente por esa razón.

El martes, día completo. Puede decirse que hasta exceso de agasajos. Por la mañana, flores depositadas en el Panteón y visitas a los lugares bolivarianos. Y a mediodía visita al Ministro oficial de los Ministros de Educación, Guerra, Agricultura, Rector de la Universidad, y entrega de los diversos mensajes. E inmediatamente, saliendo de la Casa Amarilla, recepción por Presidente de la República en el Palacio de Miraflores. El general López Contreras, casi con ceremonial de presentación de credenciales diplomáticas, recibió a los pilotos, que entregaron, por manos del comandante Félix y del teniente Menéndez, las cartas autógrafas de los respectivos Presidentes de la República Dominicana y de Cuba. Los Ministros de ambos países hicieron las presentaciones, y no hubo discursos; pero sí frases amables y los mejores votos por el triunfo más resonante de la simpática cruzada. Por la tarde, champaña de buenos augurios en la Legación cubana, que por el hecho de estarse trasladando la residencia del general Loinaz del Castillo y su esposa, no pudo ser en recepción formal. Y por último un cinco a siete espléndido en el Comando del Distrito, el que se efectúa en estos momentos y al que no puede asistir el Cronista por encontrarse redactando este parte escueto para que alcance el correo. En espera de que los fotógrafos envíen las copias solicitadas escribe estas líneas. Pero los fotógrafos no llegan. Y el testimonio gráfico de esta estancia tan grata, en la última escala fresca hasta Mendoza y Santiago de Chile, tendrá que ser remitida por el correo siguiente. El que escribe lo lamenta, pero el reportaje a la americana no se cultiva aún en muchos de estos cultos riñones de Tierra Firme.

El Cronista Oficial del Vuelo.

REGRESAN A SANTIAGO DOS PERIODISTAS

En la noche de ayer embarcaron rumbo a Santiago de Cuba dos estimados compañeros en la prensa, los señores Samuel y Jesús Morales Roca, Administrador-Gerente y Jefe de Redacción del importante periódico oriental «Libertad».

Dichos señores han pasado varios días en esta ciudad, gestionando varios asuntos relacionados con la importante publicación referida.

Muy feliz viaje les deseamos.

LESIONADO ANOCHE EN EL MUELLE UN INSPECTOR DE LA POLICIA DE NEW YORK

Henry Bauer, de 49 años de edad, Inspector de la Policía de New York, que se encuentra de tránsito en esta Capital, se produjo anoche lesiones de carácter grave, al sufrir una caída en los momentos que desembarcaba por el muelle de la Ward Line. Fué asistido en el primer centro de socorro.

TELEDIAL!

NUEVOS Grunow 1938

MODELO 589
5 Tubos. Teledial. 2 bandas, para todas las ondas. Bocina dinámica de 8 pulgadas.
$87.50

MODELO 1081
10 Tubos de metal. Super-Teledial. Tres bandas. Todas las ondas. Bocina Super-Dinámica "Gloria Matutina" de 12 pulgadas.
$165.00

MODELO 1181
11 Tubos metálicos. Super-Teledial. Tres bandas. Todas las ondas. Bocina Super-Dinámica "Gloria Matutina" de 12 pulgadas.
$210.00
GIRALT
O'Reilly 61
TELEDIAL!
AUN EN LOS MODELOS DE MAS BAJO PRECIO

MURIO UN MENOR ANOCHE AL SER ARROLLADO POR UN OMNIBUS EN MARIANAO

En el Hospital Militar de Columbia falleció anoche, pocos momentos después de su ingreso, Caridad Isabel González Hernández, de 8 años de edad y vecino que era de Medrano 5, en Marianao, a consecuencia de las lesiones que le produjo al arrollarlo en Robao y Santa Rosa, Reparto Hornos, el ómnibus 538, de la ruta 22, que conducía Leovigildo Fariñas, de 32 años y vecino de Cerro 552, que fué detenido y remitido al Vivac.

Testigos presenciales del accidente, declararon a favor del chofer detenido, explicando que el citado menor trató de atravesar la calzada sin fijarse en la aproximidad del vehículo, que le pasó por encima.

Con lo actuado se dará cuenta en la mañana de hoy al Juez de Instrucción correspondiente.

QUIEREN QUE SE ATIENDA SU DEMANDA EN RELACION CON LOS PROFESORES DE AVANZADA EDAD

El Consejo Universitario ha señalado la pauta a seguir en este asunto, pero a su proposición han opuesto reparos los estudiantes. Los profesores para la Escuela de Comadronas

Acordaron ayer los estudiantes de la escuela de Filosofía y Letras, no concurrir a clases hasta que el claustro de profesores no deje completamente resuelto el problema existente en relación con los profesores de avanzada edad.

Como hemos informado oportunamente, el Consejo Universitario determinó suspender durante quince días las clases en dicha escuela universitaria hasta que se quedara solucionado dicho conflicto y se terminara la adaptación del nuevo edificio de la misma.

Y el propio Consejo Universitario, en su última reunión, señaló la pauta a seguir por la citada facultad universitaria, que no es otra que la de indicar los profesores de edad avanzada que deben, en premio a la agotadora labor realizada en el Alma Máter, explicar un sólo curso o ser dedicados a estudios o investigaciones en sus propias disciplinas, conservando desde luego su carácter de jefes de cátedras y teniendo a su cargo la orientación de las mismas y la confección de los programas.

Los estudiantes de la escuela de Filosofía y Letras se mostraron de conformidad en dicha reunión con los lineamientos trazados por el Consejo Universitario, ya que son de los primeros en reconocer la capacidad de los citados profesores y los valiosos servicios que han prestado a la Universidad, pero teniendo en cuenta la imposibilidad material en que se encuentran, por sus condiciones físicas, de ofrecer clases a muchos alumnos con la debida eficiencia, han interesado del claustro de profesores que los cursos que se les encomienden sean especiales y sugerido que se recabe de los mismos la redacción de libros de textos para las asignaturas que comprenden sus cátedras, de los que tan necesitada se encuentra la Universidad de la Habana, ya que sus estudiantes tienen que valerse de textos extranjeros.

La asamblea, en la que todos los asistentes expresaron sus opiniones, se prolongó durante más de dos horas, terminando con una votación cerrada a favor de la petición a que más arriba hacemos referencia y que se formuló en la forma siguiente:

«Interesar de la facultad de Filosofía y Letras que los profesores mayores de 65 años sean dedicados a explicar cursos especiales, como un premio a los valiosos servicios prestados a la Universidad y como reconocimiento a su capacidad».

Elementos ajenos a la facultad, según nos informaron los propios asambleístas, trataron de poner en riesgo el orden en la misma, pero no pudieron conseguir sus propósitos.

La reunión fué presenciada por el segundo jefe del cuerpo de seguridad de la Universidad de la Habana.

Hoy se reunirá el Claustro de Filosofía y Letras

A las nueve de la mañana de hoy, se habrá de reunir el Claustro de profesores de la escuela de Filosofía y Letras, con el fin de decidir el destino que se habrá de dar a los profesores de avanzada edad que forman parte del mismo; si se les encomienda la explicación de un curso o la práctica de investigaciones y labores especiales.

Dichos profesores, a los que se guarda toda clase de consideraciones por sus prestigios personales, continuarán ostentando las jefaturas de cátedras y cobrando los mismos haberes, pero serán sustituídos en las clases diarias por los profesores auxiliares y agregados o por aquéllos que designe el Consejo Universitario, previo informe del Consejo Económico, en el caso de que no se disponga de profesores de los tipos citados.

Mañana se conmemorará el 27 de noviembre

Con los actos acostumbrados se conmemorará mañana el día 27 de noviembre, fecha del fusilamiento de los estudiantes de Medicina de 1871.

Habrá actos por la mañana en el Mausoleo de La Punta, y en el Cementerio, una gran peregrinación escolar al propio Mausoleo de La Punta, por la tarde y una velada en el teatro «Auditorium» por la noche.

Resultarán tan hermosos como en años anteriores.

Designados los profesores para la Escuela de Comadronas

Ayer quedó resuelto el problema que confrontaba la Escuela de Comadronas de la Universidad, anexa a la Escuela de Medicina, por falta de profesores.

Se ha determinado que el director de dicha escuela, doctor García Marruz, explique Obstetricia Normal y Patológica; Tomás Durán, Fisiología, Patológica y Clínica Médica; Rabasa, Terapéutica y Arte de Recetar; Fernández León, Anatomía Descriptiva e Histología Elemental; e Insúa Cartaya, Elementos de Bactereología, Higiene y Análisis de Orina Elemental.

UN ACONTECIMIENTO DE ARTE

Lo será, sin duda, en la Habana, la Segunda Exposición de obras del pintor oriental José Rovira y Soler. Se inaugurará el próximo día 29 en los salones del Lyceum, a las seis de la tarde. Se trata de un numeroso y bello conjunto de retratos, paisajes y bodegones, inéditos en la Habana, con el que el pintor cubano, tantos años alejado de su patria, se presenta de nuevo al juicio de sus compatriotas, después de haber ganado el unánime elogio de la crítica y del público de España.

Es esta Exposición llena de atractivos y le auguramos como merece la valía del artista, un éxito tan satisfactorio como el que Rovira ha alcanzado recientemente en Santiago de Cuba y en el vestíbulo del Teatro Nacional de la Habana.

Con diversos actos oficiales se ha celebrado en Japón el aniversario de la firma del pacto anticomunista

Por la tarde se celebró una enorme reunión en la que han tomado parte ochenta mil miembros de las Asociaciones de Jóvenes Exploradores. Italia y Alemania estaban presentes

(Por Wilfrid Fleisher)

TOKIO, noviembre 25. (The N. Y. Herald Tribune.)—El primer aniversario de la firma del tratado germano fué celebrado hoy en todo el Japn. Italia, tercera nación que se ha adherido al pacto, fué incluída en las ceremonias.

Las banderas de Italia, Alemania y Japón fueron desplegadas en todas partes, reinando un espíritu festivo.

Entre las ceremonias proyectadas estaban un almuerzo dado por el Embajador germano, Herbert Von Dirksen, en la Embajada alemana, en el cual fueron huéspedes de honor el Príncipe Chichibú hermano del Emperador Hiroito, y todo el Gabinete nipón.

Por la tarde se celebrará una gigantesca reunión en el parque deportivo de Kerakuen, en el cual ochenta mil miembros de las asociaciones juveniles de exploradores y grupos patrióticos, han de participar. El Príncipe Kotohito Kanin jefe del Estado Mayor General, el Gabinete y los Embajadores alemán e italiano, concurrirán. Después de esta gran reunión los participantes figurarán en una procesión de típicas linternas, que irá por las calles de Tokío hasta el Palacio Imperial, para rendir homenaje al Emperador.

Esta noche el Gabinete y otras notabilidades darán un banquete en honor de los Embajadores de Italia y Alemania. Concurrirán a él más de mil invitados. Se hará también un intercambio de saludos por radio entre Alemania y el Japón, hablando Goebbels en nombre del gobierno germano.

Las ceremonias y fiestas de hoy ofrecen un marcado contraste con las que marcaron el año pasado la firma del tratado germano-nipón, cuando los quinientos alemanes residentes en Tokío marcharon por las calles de esta ciudad, y celebrando después un mitin en el parque Hibiya. En esa época pocos invitados asistieron al mitin, mientras que miles de japoneses participarán en las festividades de hoy.

Esto indica un completo cambio en el sentir popular sobre el pacto, el que antes fué considerado con desagrado, mientras que ahora se le estima base de la política exterior del Japón.

En una declaración dada hoy, el Ministro del Exterior, Koki Hirota, celebró «la unión espiritual basada en la unanimidad ideológica» entre Alemania y el Japón, y dijo que la adhesión de Italia al pacto «había duplicado su significación y valor». En su declaración, Hirota dijo: «la doctrina e influencia comunistas deben ser combatidas con todos los medios en nuestro poder, por ser completamente incompatibles con los principios de nuestra política nacional. Esta no es una clase de alianza en la que las naciones signatarias se adhieren cuando le conviene a sus intereses, y de la cual se retiran cuando ya no les conviene, sino una unión espiritual basada en la unanimidad ideológica».

En una declaración similar, el Embajador germano en Tokío, Dirksen, declaró que Alemania se felicitaba al notar «cuán profundamente la idea de un frente anticomunista y una nidad germano-japonesa, habían arraigado en la mente de los dos pueblos.»

El Embajador italo Auriti dijo por su parte: «el acuerdo va más allá de la letra del protocolo y el intercambio de notas: es la verdadera expresión del sentimiento de los dos pueblos».

Por su parte el Emperador Hirohito concedió condecoraciones a cuarenta funcionarios germanos que intervinieron en las negociaciones del Pacto incluyendo a los miembros del gobierno germano, el Embajador italo y el personal de la Embajada.

UNA CONFERENCIA DE CORDOVA-CHIRINO

SANTIAGO DE LAS VEGAS, noviembre 25 de 1937. DIARIO. Habana.—La Redacción de la revista local «Geminis», saludo cordialmente al pueblo santiaguero y a todas sus sociedades y autoridades, al acto cívico organizado por la misma y que se celebrará en el Centro Obrero mañana, viernes, día 26, a las ocho y treinta de la noche, donde hablará el periodista y líder puertorriqueño, J. Córdova Chirino, acerca de la espantosa situación político-social de la isla hermana y sobre la denodada lucha de los nacionalistas borinqueños por su independencia.

El próximo sábado, día 27 de noviembre tendrá lugar en el teatro Popular del Centro una magna velada en memoria de los Estudiantes caídos en el 71, colaborando en este acto, Aída Cuéllar, Elina de Cárdenas, el pianista Llinás y otros. El resumen estará a cargo del conocido escritor doctor Augusto Rodríguez Miranda. Este acto ha sido organizado por la Sección de Cultura del C. I. R. Ya se encuentran circulando las invitaciones entre nuestras familias. Podemos asegurar que ha de resultar pequeña la sala del Popular en la noche del sábado.—MANUEL PERERA. Corresponsal.

La Policía de Buenos Aires ha notificado a las personalidades paraguayas exiladas en la Argentina que tienen que ser internadas

BUENOS AIRES, nov. 25. (AP).—La policía de Buenos Aires ha notificado al ex presidente paraguayo, coronel Rafael Franco, así como a otras personalidades paraguayas que se encuentran exiladas en esta capital que, después del último golpe de Estado de Asunción, tienen que ser internados en alguna provincia distante de la frontera.

Las citadas personalidades paraguayas eligieron las provincias de Córdoba y Mendoza.

AVANCE OBSEQUIARA EL SABADO A SUS LECTORES CON UNA FOTO ILUMINADA DE LA FORMIDABLE ARTISTA INGEBORG THEEK EXIJASELA AL VENDEDOR

M.E.C.D. 2016

DIARIO DE LA MARINA

(S. A.)
FUNDADO EN 1832.
(Dirigido hasta 1919 por D. Nicolás Rivero y Muniz)

DIRECTOR: Dr. JOSE I. RIVERO — ADMINISTRADOR: D. CELSO GONZALEZ

Domicilio Social: PASEO DE MARTI, número 103
Joshúa B. Powers, Ins. 220St. 42nd. St. New York City

Editado por la Cía. DIARIO DE LA MARINA, (S. A.), cuyo programa consiste «en la defensa de los intereses generales y permanentes de la Nación cubana, de los especiales de la Colonia Española establecida en la misma y de la unión y armonía entre los diversos elementos que conviven en el país». Art. 1o. de los Estatutos.

TELEFONOS DEL DIARIO

Dirección	M-3856
Administración	M-7911
Suscripciones	M-7911
Quejas	M-7911
Clasificados	M-7915
Jefe Redacción	M-1287
Redacción	M-7913
Sports	M-7912
Ag. Guanabacoa	XO-1584

PRECIOS DE SUSCRIPCION

	Territorio Nacional	Extranjero	Países Fuera del Convenio Postal
Año	$ 13.50	$ 17.00	$ 20.00
Semestre	7.00	9.00	11.00
Trimestre	3.75	5.00	6.00
Mes	1.30	—	—
Dominical Semestre	—	5.00	7.00

EDITORIALES

El alumbrado de nuestras ciudades

UNO de los problemas capitales del urbanismo es el concerniente al alumbrado de las ciudades. En todo el mundo civilizado se está concediendo gran importancia a este asunto. No se trata sólo de la influencia que una iluminación adecuada ejerce sobre la estética de las poblaciones; se trata también, en destacadísimos términos, de sus fundamentales e ineludibles relaciones con el orden público y la salud de los ciudadanos.

Desde el punto de vista estético, no hay ciudad bella sin un sistema de alumbrado capaz de hacer resaltar sus bellezas y disimular sus defectos. No es problema de cantidad de luces ni de potencial lumínico de las mismas; es un problema de distribución adecuada, de acoplamiento preciso de las unidades de luz que se inviertan. Tanta importancia tiene esto que en la arquitectura actual el sector de la iluminación es uno de los más vastos y complejos. En todas partes los especialistas en iluminación —rama de la ingeniería eléctrica que cada día ensancha más su campo y acrece el número de sus afortunados hallazgos— son buscados con ahinco por los ingenieros, por los arquitectos, por los expertos en urbanismo, por todos los que se dedican a la construcción plural y en gran escala. En el teatro contemporáneo la luz es elemento decisivo. La mayoría de los efectos se logran por la intervención justa y oportuna del factor luz. Y en cuanto al cine, ya sabemos que es la gran escuela de iluminación de los tiempos actuales. Muchas de las conquistas que en materia de reflectores y de lámparas ha hecho el cine, se están utilizando ya con éxitos en muchas ciudades de Europa y de los Estados Unidos. Y uno de los aspectos más importantes de la exposición de París han sido los alardes de iluminación moderna que en ella se han hecho.

Pero si no hay ciudad bella sin alumbrado científico, tampoco hay sin él ciudad segura ni garantías para la salud de sus moradores. El mantenimiento del orden público exige un alumbrado eficiente. En algunos países europeos, particularmente en Holanda, hasta las carreteras están iluminadas, con lo cual se evitan accidentes y se previene toda forma de bandolerismo. Y en cuanto a la salud ciudadana, los últimos estudios hechos por la Medicina revelan la importancia que tiene un método lumínico adecuado en la conservación de las facultades visuales y en el equilibrio del sistema nervioso. Los cambios bruscos de la sombra a la luz, la proximidad de cierto tipo de luces, el alumbrado deficiente por su escasez, por su tono o por su falta de fijeza, dañan no sólo los ojos, sino en general todos los centros nerviosos, alterando el metabolismo del individuo.

Por todo ello, hace tiempo que los urbanistas extranjeros vienen preocupándose seriamente por todas las cuestiones relativas al alumbrado de las ciudades. En Portugal, por ejemplo, acaba de constituírse una comisión de carácter oficial denominada «Luminotécnica portuguesa» e integrada por ingenieros, médicos y representantes de las compañías de alumbrado público y privado, para revisar todo el sistema de iluminación urbana existente en el país y estudiar las reformas que deberán introducirse en el mismo, en orden a su mejoramiento en todos sentidos.

Y nosotros ¿hemos hecho algo en tan capital materia? ¿Están debidamente alumbradas nuestras ciudades? ¿Hay algún criterio oficial —y, desde luego, científico— que rija en la cuestión?

No. Hay que admitir que en esto como en tantas otras cosas la desidia ha sido nuestra característica. La Habana misma dista mucho de tener el alumbrado que necesita. Su iluminación se peculiariza por la irregularidad. Hay zonas bastante bien alumbradas; pero, en cambio, hay otras sumidas en una obscuridad casi absoluta. Constantemente el vecindario de ciertos barrios se queja de la falta de luz en la vía pública.

Ahora que se advierte cierto interés por los problemas del urbanismo, debiera aprovecharse la oportunidad para abordar esta cuestión. No podemos aspirar a que La Habana luzca grata al turista mientras sus sectores más bellos y pintorescos no puedan visitarse de noche. No creemos que el problema sea fundamentalmente de dinero. Creemos que basta con que se ponga verdadero empeño en resolverlo y se confíe su solución a técnicos de capacidad probada y de buen gusto.

El movimiento revolucionario de Francia

Desde que los del Frente Popular francés subieron al Poder, bullía en el ambiente de aquel país una revolución. Lo mismo ocurrió en España desde que los rojos, aliados con las izquierdas republicanas, obtuvieron la hegemonía.

La conjura francesa presenta, indudablemente, singulares semejanzas con el alzamiento nacional español. Fué un General del Ejército español, Franco, el que, con otros compañeros suyos, se alzó en armas en la contienda. Es un General del Ejército francés, Edouard de Seigneur, el que inició, organizó y dirigió el movimiento de Francia. Los cruzados españoles se levantaron contra la invasión del comunismo en España, que quería convertir a ésta en un soviet de Rusia; contra los desmanes y fechorías de todas clases que los rojos cometieron y contra las perturbaciones sistemáticas que promovieron. El «complot» revolucionario de Francia iba también, sin duda, contra la penetración manifiesta que, bajo el cobijo y el escudo del Frente Popular, habían realizado en Francia los agentes de Rusia y contra los mortales peligros en que ponía la tradición, la historia, las glorias seculares, la recia personalidad y la refinada civilización francesas.

El Gobierno francés dice que la revolución era simplemente monárquica y que su fin directo era derrocar la República y restablecer el trono. Las razones que alega y los datos que presenta, como el de la flor de lis, no son, a la verdad, de los que convencen. En el pueblo francés genuino y sano lo mismo que en el verdadero pueblo español, latía desde la dominación del Frente Popular una vigorosa protesta contra la honda desviación del espíritu nacional que pretendían elementos extraños, incompatibles con su carácter, con su patriotismo, con su visión política y con su cultura. El enderezar esa desviación, el restaurar a Francia y no el restablecer simplemente la monarquía fué, seguramente, el fin principal de los «Les Cagoulards». Una reacción semejante a la de la España Nueva fué la que se produjo en el pueblo francés ante la intromisión extraña de las normas y de los procedimientos de la Unión Soviética. Si la restauración monárquica entró en el programa de la citada revolución, no fué como fin entrañable y esencial, sino accidental. También los nacionalistas españoles se han inclinado a la forma monárquica, no porque la crean fundamental para sus ideales revolucionarios, sino porque la estiman más adecuada a ellos y más lejana del comunismo que combaten.

Es ésta la causa fundamental del malestar, de la inquietud y del descenso económico—téngase en cuenta la alarmante depreciación del franco—que, desde el régimen del Frente Popular, ha existido en Francia, tan digna de disfrutar de una paz sólida y de un ininterrumpido bienestar. Es ésta también la raíz de las revueltas y de los desórdenes que desde entonces la han sacudido y de las conspiraciones que en ella han fermentado.

No es, por cierto, la conjura de «Les Cagoulards» la única que se ha tramado en Francia. Los comunistas de allí, no contentos con el predominio que ejercen, maquinaron también aquella revolución que con tanta abundancia de datos y detalles tan concretos denunciaron «Le Jour» y otros periódicos de París. ¡Y esta revolución sí que iba directamente contra la República y contra la existencia de Francia! También en esto se asemeja el movimiento de «Les Cagoulards» al de los nacionalistas españoles. Franco se anticipó en su protesta armada a la trama revolucionaria que para implantar definitivamente la dictadura del proletariado comunista habían organizado los rojos acaudillados por Largo Caballero.

Lo que con el alma deseamos es que, extirpadas las toxinas comunistas en la nación de San Luis y de Luis XIV, se extinga en ella todo germen de revolución y vuelva a su vida civilizada.

¡NUNCA SE VAN!

¿Amor puro?... No busques el olvido..
¡No lo hallarás jamás!
El amor que es amor de plenilunio
el amor que es amor espiritual,
aunque aliente el impulso de la carne,
que le da, quizá, forma y realidad,
el amor que es así, aunque no quieras
¡ese perdurará!
Los amores que se van, son los caprichos;
los amores que lo son, ¡nunca se van!...

José Raúl López Goldarás

(Del libro «Bajo tu signo», que verá la luz la semana próxima).

DESDE PARIS

EL ULTIMO DE LOS CODONA

Lalo Codona

Entre muchas otras cosas, Cuba le debe a Antonio Pubillones la presentación de los hermanos Codona. Fué aquello hace muchos años, muchos. En el Nacional, convertido en carpa. Venían de los Estados Unidos, en donde habían conquistado una gloria que se extendería hasta Europa —geográficamente— y hasta la literatura más estricta, puesto que iban a ser cantados por Jean Cocteau y otros poetas a la moda.

Pubillones sabía lo que presentaba: el «Trío Codona» estaba en la flor de su arte. Eran, por entonces, los más célebres trapecistas del «salto en el vacío». Uno recordaba los Han-Lon-Lee evocados por Banville. Había en ellos un prodigio de juventud bien equilibrada. Eran los «hombres pájaros», realizadores de un viejo sueño humano. Sus músculos estaban modelados en ritmo. El principio del funambulismo regía sus vidas sanas, estaba, por escribir: «sus vidas elásticas». La Habana agradeció a Antonio Pubillones el haberles llevado aquel prodigio, y, de lejos, a través del tiempo, nosotros se lo agradecemos todavía. Junto a los Codona, Pubillones nos había presentado a la inolvidable Lilian Leitzel... que andando los días llegaría a sustituir, en el Trío, a la hermana de los Codona, al casarse con Alfredo ¡Lilian Leitzel! Otro prodigio inolvidable, ligera y sonriente flor de oro en las altas maromas, atleta perfecta, artista de circo de gran estirpe.

Y un día —como en las alegorías de los imagineros— una maldición cayó sobre los Codona y sobre Lilian Leitzel. Un signo misterioso...

Nadie se explica cómo se filtró la tragedia bajo sus camerinos. Cuando la gloria les había llegado —una gloria sin titubeos y sin nebulosas— comenzaron los accidentes mortales. Es verdad que el hombre, por muy hombre-pájaro que sea, no puede burlarse mucho tiempo de las leyes físicas, porque las leyes físicas se vengan. Los Codona y Lilian Leitzel rompían deliberadamente, con audacia estupefaciente, esas leyes, todas las noches. Volaban en el cielo de la carpa como vuelan los pájaros rítmicos en las inmensas pajareras de los Parques Zoológicos. Desafiaban el principio de la pesantez el principio de la gravedad, otros principios aún. Eran como genios funámbulos. No podía durar siempre, aquella audacia. Y las leyes burladas comenzaron a vengarse. El primero que cayó fué Alfredo. Después, el otro hermano—cuyo nombre se me escapa en estos instantes—. Más tarde aún cayó Lilian Leitzel, en Copenhague Y quedaba Eduardo, que tanto en Europa como en América se le conoce con el diminutivo cariñoso de Lalo.

Y Lalo Codona cayó, a su vez Anoche. En su primera representación de «rentrée» del Medrano, delante de todo París emocionado, crispado, sudando.

No se despeñó de los altos trapecios, como sus otros hermanos, como Lilian, sino que, mientras llevaba hacia el trapecio a sus «partenaires», en columna viva que marchara, verdadera pirámide elástica que se desplaza, Lalo Codona sintió de pronto que su brazo derecho perdía fuerza y vida. Sobre sus brazos la columna vaciló. Todo el mundo tembló y cortó de pronto la respiración. Una catástrofe se preparaba de un instante a otro. No. Lalo Codona, los tendones rotos, el hombro safado, sacando heroísmo de la miseria física que le hería, continuó su número en medio de un silencio estupefacto. Y cuando terminó, mientras una ovación sin precedentes coronaba su esfuerzo, Lalo Codona se derrumbó a tierra. Como un muñeco. Roto. Desvanecido. De ahí se lo llevaron en camilla. Se lo llevaron para siempre.

Se lo llevaron para siempre porque los más eminentes médicos, que corrieron a examinarlo, declararon que Lalo Codona no podría volver nunca más al circo: la herida alcanza las proporciones prohibitivas del 50 por ciento. El último de los grandes pájaros humanos de nuestra época se ha abatido sobre el tapiz, en una apoteosis emocionada, bajo una catarata radiante de luces. El destino hirió, uno a uno, a los que habían roto los equilibrios y las leyes físicas. Es la venganza oscura que ronda sobre la cabeza de los artistas más audaces.

Y yo vuelvo los ojos en redondo, en el tiempo, en la distancia, y vuelvo a ver a los hermanos Codona, en la flor de la edad, en la gloria de sus ejercicios, en el Nacional, hace muchos, muchos años. Y entre la vaga nostalgia de todo esto vuelvo a rendirle las gracias a Antonio Pubillones por habernos proporcionado aquel prodigio...

Eduardo Avilés Ramírez.

FECHAS Y ANIVERSARIOS

Noviembre 26

En 1836 nació en Bogotá Don José María Quijano Otero, famoso historiador colombiano.

En 1721 murió en el patíbulo en la plaza de la Greve en París, el famoso bandolero Luis Domingo Cartouche. Fué una figura singular del bajo mundo francés en la época del Duque de Orleans, y al igual que aquel Diego Corrientes que causó furor en España, Cartouche fué de los que «a los ricos robaba y a los pobres socorría». Al paso de las carrozas de los grandes señores de Francia, salía el bandolero ordenando al auriga que se detuviese y después con los más finos modales «invitaba» a sus víctimas a que le entregasen cuanto llevaban consigo. El día de su ejecución, se temía que por el bajo pueblo a quien él tantas veces socorrió, se intentara libertarlo, y a tal efecto se tomaron las precauciones adecuadas. Cartouche murió con gran entereza y valor y aún momentos antes de morir dirigió una arenga a la multitud, que lo aclamó con entusiasmo.

EN EL CIRCO — *Por Roseñada*

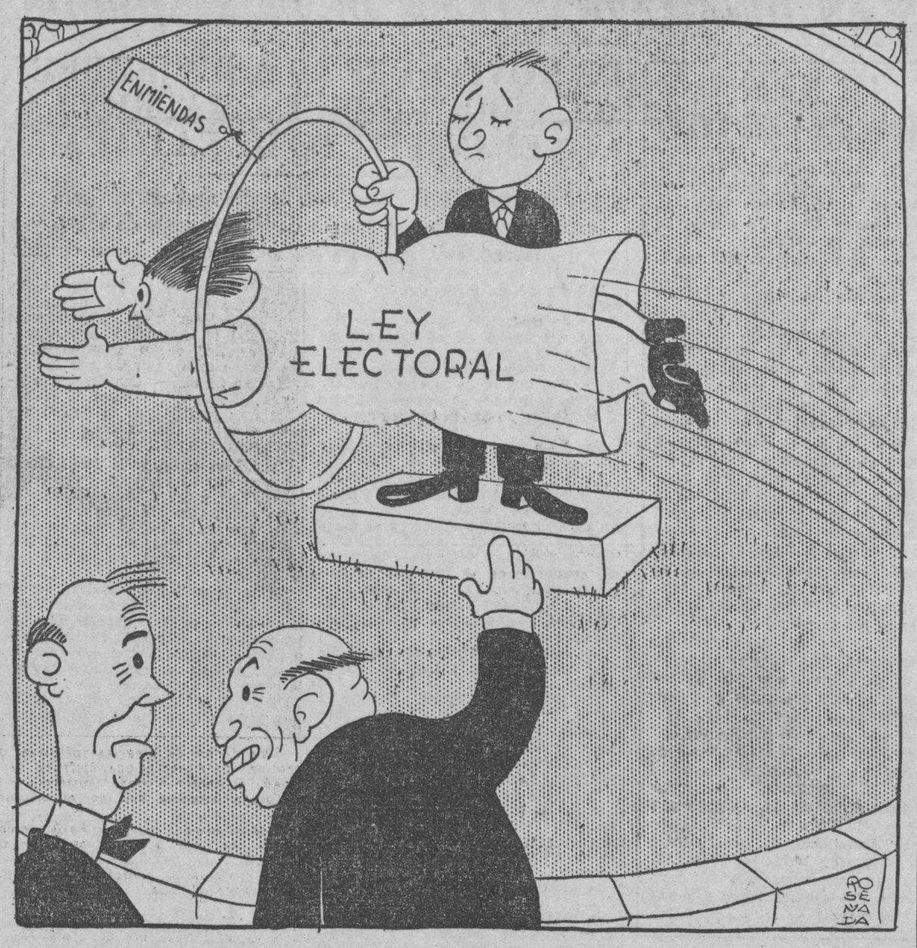

—Mira, la están haciendo pasar por el aro...

DOS ESCRITORES Y LUCHADORES COMUNISTAS AMERICANOS SIGUEN LA RUTA DESENCANTADA DE ANDRE GIDE

«Viaje Proletario» y «Misión en Utopía» aparecen en los momentos en que Rusia celebra el vigésimo aniversario de la revolución.

(De nuestro Corresponsal)

NUEVA YORK (Editors Press).—En la frenética competencia de propaganda comunista y anti-comunista que tiene por teatro a los Estados Unidos, los anti se han anticipado a los pro en los libros del año en que se celebra el vigésimo aniversario de la revolución de Lenín. Uno, publicado en septiembre y otro a fines de octubre, han causado particular revuelo en las sensibles esferas intelectuales donde se nutre el gran debate.

COMO NO DEBE HACERSE UNA REVOLUCION

«Viaje Proletario» se titula el primero de Fred E. Beal, y «Misión en Utopía» el segundo, por Eugene Lyons. Los dos salen de la pluma de comunistas, un tiempo fanáticos servidores de la causa y ahora desilusionados. Son del tipo del ya tan famoso folleto en que André Gide vació su desencanto de una visita a Rusia poco después de haberse afiliado al credo comunista. Sólo que Gide en realidad conservó su credo y alguna ilusión, mientras que Deal y Lyons las han perdido por completo. Lyons llega hasta el extremo de afirmar que «una vez que se aclaren los anales de la historia, los métodos revolucionarios leninistas, tratskystas y stalinistas servirán principalmente como lección objetiva para mostrar como NO debe hacerse una revolución».

FUGITIVO DE LA INJUSTICIA

El viaje de Fred Beal es desde Gastonia, una ciudad industrial de Estados Unidos, hasta Moscow y vuelta. Pero la peregrinación importante es la mental. Beal nació en un hogar de obreros rebeldes, luchadores, lo fué él también, participó en huelgas, sufrió persecuciones y vejámenes injustos, se afilió a la I.W.W. que era entonces la extrema izquierda revolucionaria del laborismo. Su héroe y modelo fué el gran «Big Bill» Haywood, que también combatió en las filas de la I.W.W., se hizo comunista, fué a Moscow, y al decir de Beal, recibió una desilusión tan grande como la de él y se preparaba para decirlo todo cuando murió en Rusia y lo enterraron cerca del Kremlin...! El libro de Beal es todavía rojo, de extremo radicalismo obrerista, franco y brutal. Pero es igualmente franco respecto de su viaje por el «paraíso» soviético. Se llama a sí mismo «fugitivo de la injusticia» porque prefirió escaparse de la Rusia Soviética a seguir recibiendo una hospitalidad amable cuando veía en torno tanta opresión, injusticia, abandono y miseria. Y lo ha escrito todo «sabiendo a lo que se expone» y listo para recibir los epítetos de traidor y vendido.

Así ha sido en efecto; Beal que fué un tiempo héroe para la prensa de avanzada, es ahora execrado. Tan execrado como fué y acaso sigue siendolo por patrones en su era de agitador.

HACIENDO ALGO POR LA CAUSA

Lyons constituye una «baja» sensacional para las filas sovietizantes, a la vez que sembrará de dudas para mucho tiempo sobre el noticiero que nos viene de Rusia. Lo que Eugene Lyons dice, en su libro es exactamente lo que no dijo como corresponsal que fué allí durante más de seis años. Lyons llegó niño a Nueva York con sus padres inmigrantes y vivió la vida miserable de ellos, obreros del bajo Manhattan. Se incorporó muy joven a las luchas sociales con fervorosa vocación; trabajó en el Comité Sacco Vanzzetti que mantuvo una agitación mundial de protesta por la ejecución de esos obreros de Nueva Inglaterra, editó por dos años en Nueva York la «Soviet Russia Pictorial» una revista de propaganda soviética y entró después a la oficina de las TASS (Agencia Soviética de Informaciones Telegráficas). De ahí fué llamado a la United Press por Karl Bickel, entonces Presidente. Feliz llegó a Moscow en 1928 con su mujer y su hijita, tenía un cargo de importancia y que le ofrecía la oportunidad grata a su espíritu «de hacer algo por la causa»: la causa era la comunista a la cual servía Lyons aún cuando nunca fué miembro del partido.

EL KREMLIN SUMIDO EN SANGRE

Salió con gran disgusto en 1934 y ahora ha escrito en su libro estas palabras lapidarias: «Lo único que hay allí de cierto es que el Kremlin está sumido hasta el cuello en sangre...» Salió como escapado de una prisión porque eso es Rusia, dice, aún para los corresponsales extranjeros. Le parecía un sueño que «el tren fuera a llevarlo a un mundo increíble donde la gente habla lo que piensa y donde abunda el pan, un mundo sin OGPU y Platiletkas, sin censura y colas de solicitantes de alimentos». El iba a realizar el sueño de millones de rusos, escribe, para los cuales un viaje afuera del Soviet es tan imposible como uno a la Luna.

Epistolario de OTEYZA

Sr. Vizconde de Halifax.
Londres.

Muy señor mío:

Supongo que usted, en el viaje que ha hecho a Berchtsgaden, habrá llevado baúl-armario, maleta de colgadores, estuche de utensilios de aseo, correas con la manta, el paraguas y los bastones, y la imprescindible valija diplomática, sin la cual un enviado extraordinario de Cancillería no puede ir a ninguna parte. Pero alforjas no llevó usted ¿verdad?... Ee hizo usted muy bien en no llevarlas, porque ¡para ese viaje no se necesitaban alforjas!

Nosotros, los españoles, decimos que no se necesitan alforjas para un viaje, cuando el viaje resulta completa, absoluta y definitivamente inútil de hacer, significando con esa frase, que, quien a viajar salió así, era porque pudo quedarse cerca de su casa y hasta dentro de su casa misma. Es decir, ni más ni menos que lo que a usted le ha ocurrido

En efecto; fué usted a visitar a Hitler en nombre del Gobierno inglés, para ver si era posible lograr un acercamiento anglo-germano, y vió que no, que posible no era eso ¡cosa que estaba vista! Tanto, tanto que la había visto el propio señor Anthony Eden, cuya miopía en asuntos internacionales pudiera compararse a la de un topo, si no fuese porque se ofendería... el topo, naturalmente.

Unico resultado del viaje de usted ha sido revelar que había quien veía todavía menos que el ministro de Negocios Extranjeros de Inglaterra, y, por tanto, que el más ciego de los topos. Me refiero, claro está al señor Neville Chamberlain, que ha sido el que envió a usted, en vez de enviar a Eden «porque este último se expresó numerosas veces en términos demasiado fuertes contra los Estados totalitarios para que su visita pudiese serle grata a Hitler». Atenido a la versión de los observadores políticos que acabo de copiar, el premier inglés le mandó a usted, y Hitler mandó a usted a paseo.

Para irse de paseo ¿qué duda cabe de que no se necesitan alforjas tampoco? De paseo se puede ir, y aun se debe ir, sin equipaje de ningún género, sin la menor impedimenta, con las manos en los bolsillos. En tan cómoda forma creo que habrá regresado usted de esa excursión al pintoresco lugar de Baviera, para la que si cometió el error de llevar alforjas, cargar con ellas a la vuelta fuese errar en exceso.

Ahora bien; como consecuencia del viaje de usted, otro viaje va a realizarse. Ya los señores Chautemps y Delbós están preparándose para ir a Londres, llamados por ese fomentador del turismo inter-europeo que está resultando ser su digno jefe, el mentado señor Chamberlain. Al que pudiera preguntársele, como el caballo a la ardilla en la fábula del Esopo español:

«Tantas idas
y venidas;
tantas vueltas
y revueltas,
quiero, amiga,
que me diga
¿son de alguna
utilidad?».

Yo no le encargo a usted que haga esa pregunta, porque, siendo subordinado del señor Chamberlain, pudiera tener algún disgusto. Pero voy a encargarle otra cosa, que habrán de agradecerle los interesados, ya que se evitarán andar con un innecesario peso a cuestas.

Los señores Chautemps y Delbós irán a Londres para tratar de lo que ha de hacerse con Hitler. Y, como con Hitler no habrá de hacerse nada, avíseles usted de que no se molesten en llevar alforjas entre los bultos de su equipaje. Porque para el viaje que van a hacer esos ¡si que no se necesitan alforjas!

Sin más, aprovecho la ocasión para retiterarme de usted atento s. s. q. e. s. m.

Luis DE OTEYZA

La Habana, 26 de noviembre de 1937.

COMO A LENIN «NO NOS ALIMENTAN NI NOS ENTIERRAN»

A pesar de la amarga recriminación y desesperanza el idealista Lyons aparece tan grande autor como fué periodista. Sabe mitigar los resplandores de sangre con pinceladas magníficas sobre su pueblo que ama de verdad y salpica todo de anécdotas y reflexiones personales un poco en broma. Refiere, por ejemplo, de un amigo ruso que cuando él le preguntaba cómo le va, respondía: «Mejor que mañana...» Entre otros era corriente escuchar que la suerte de ellos era la misma de Lenin en su mausoleo, «no nos alimentan ni nos entierran». En boca de un rabí judío a quien arrastraron una vez a una de esas tediosas discusiones de técnica marxista en una modesta casa amiga, pone esta respuesta cuando se le preguntó si era posible construir socialismo en un sólo país (la tesis de Stalin contra la de Trotsky): «A decir verdad yo creo que sí es posible. Pero en cuanto a vivir en ese país si que lo creo imposible».

LO QUE NO PREGUNTO A STALIN

Escribe Lyons sus reflexiones al salir de su famosa entrevista con Stalin: «No confronté a Stalin con los problemas que para esa época estaban pesando ya sobre mi conciencia, el uso del terror como técnica de gobierno, la supresión y castigo de las opiniones heréticas dentro de las filas de los más devotos comunistas, la persecución de profesores y científicos, la desfiguración de la historia para ajustarla a nuevas políticas, el sistemático trabajo forzado, la esclavitud de obreros y campesinos en nombre del socialismo que debía emanciparlos».

Sus propias convicciones de comunista a quien ya tildan de «renegado» las expresa en uno de los párrafos finales. «No puede aceptarse ningún plan de salvación económica, escribe, si está manchado de desprecio por la vida. En el último párrafo terminó, no será Rusia juzgada por la cantidad de pan que haya dado al pueblo (así medido otros países pueden aparecer con mucho más éxito), sino por la libertad, respeto personal, igualdad, verdad y humana caridad que haya traído sobre este mundo».

FUSILADO, PRESO, SUICIDADO

Una característica macabra del libro de Lyons son las notas brevísimas que aparecen al pie de muchas páginas. No menos de un centenar de veces en que Lyons menciona a algún bolchevique prominente uno tiene que leer en la nota al pie, fusilado en tal o cual fecha o encerrado en tal otra, o que se suicidó en un día dado.

Capítulos tan disgustantes como esas notas escribe acerca de las querellas y competencias infantiles entre los corresponsales extranjeros acreditados en Moscow y de la forma como se sometían a la censura bolchevique las más de las veces voluntariamente. Refiere que Gareth Jones, corresponsal de un diario londinense, causó sensación en su país, después de una breve visita a Moscow, publicando los horrores del hambre en las zonas agrícolas donde perecieron millones porque Stalin se negó a importar alimentos. Asegura que todos los corresponsales sabían eso en Moscow por meses, pero ninguno se atrevió a escribirlo a sus diarios. Lo que Jones publicó fué lo que esos mismos corresponsales le dijeron.

LA APOTEOSIS DEL FUNCIONARIO PUBLICO

Al lanzarse el Segundo Plan de Cinco Años, Stalin hizo que el Parlamento definiera de nuevo lo que es socialismo para dejarlo reducido «al monopolio del Estado sobre todas las ramas de la economía», un socialismo que, según Lyons tiene escasa diferencia con el feudalismo y que jamás cruzó por la mente de ninguno de los filósofos, maestros y luchadores del socialismo que se funda en el valor y no el desprecio del factor humano. Cree que el Soviet ha aniquilado la idea socialista y que Stalin está aproximando cada día más en esencia el Estado Soviético al Estado fascista de Alemania y de Italia».

Los planes de cinco años puede que hayan tenido éxito medidos en chimeneas, fábricas, cifras de producción, etc., pero ciertamente que no significan un éxito para la revolución ni para los trabajadores. La Rusia soviética se le ocurre nada más que la apoteósis del funcionario público.

Stalin le parece a Eugene Lyons mucho más como Pedro el Grande, que como Kearl Marx; el primero reglamentó hasta el largo de las barbas que deabian llevar sus súbditos y cuando se negaron a cortárselas con frecuencia les cortaron la cabeza. Son novedosas e interesantes sus relaciones de los procesos de Moscow que él alcanzo a reportar para su agencia de noticias, pero no explica el por qué de esas fantásticas confesiones. Se advierte, sin embargo, una idea general de que todo puede esperarse de gente que ha vivido años bajo pánico y añora bajo el más negro terror.

Con todo uno lee en estos días de los festejos monstruos con que se va a celebrar el 7 de noviembre el vigésimo aniversario de la Revolución. Casi no puede entenderse a Eugene Lyons cuando los cablegramas nos dicen que la mayor dificultad que se está encontrando para la elección del 10 de diciembre (la primera conforme a la nueva Constitución) consiste en el deseo de todas las regiones y distritos de elegir a Stalin para cada uno de los 1.143 cargos que van a llenarse por sufragio popular.

A TRAVES DE LA VIDA

LA NOVELA DEL TESORO

El bombazo del otro día fué que en una conocida fábrica de cerveza se había descubierto una mina. En la escala sensacional después de la «revolución», viene «la mina» y luego «el volcán», con lo que termina la historia de nuestras continuas ansiedades.

Lo primero que se les ocurrió a las gentes fué suponer que la mina era de cerveza, conforme a la buena lógica que indicaba lo que la referida fábrica producía.

No parecía serio que allí se descubriera un yacimiento de hielo ni de jiras campestres, pues esas minas son de otros lugares. Cerveza inmejorable debía ser de marca «subterránea», para darle en el suelo a otras fábricas que no pueden producirla tan genuína del país.

Al momento se organizaron romerías o cruzadas hacia aquellos paganos lugares, suponiéndose que no había más que aplicar la boca para beber gratis y abundante el rubio «laguer»; aunque algunos experimentados en la vida pensaban que no sería aquello tan fácil de disfrutar, como el maná, porque la caña, que es cosa vulgarísima y casi espontánea, cuesta cada una medio real y hasta dos reales de vellón.

Bien descifrada la incógnita, ha resultado por lo pronto una mina «que se prende» y hay esperanzas de que sea, al fin y al cabo, petróleo crudo, como el de Tampico.

¡Calcúlese lo que significaría para el país un manantial de petróleo, aunque sea crudo, que diera el combustible baratísimo para la fuerza motriz. Todo lo haríamos a máquina desde el momento en que la energía la obtuviéramos a peso la pipa, como en México!

Pero sería inútil para el pueblo, porque el Gobierno se encargaría de encarecerlo. ¿No tenemos el alcohol a un precio prohibitivo? Si se descubriera que el agua del mar servía para algo, costaría un sentido.

Por lo pronto hay guerra civil entre un cartero que vió la mina al entregar una postal; el hombre que con la barreta abría el hoyo; los que miraban abrirlo, el propietario de la mula que tiraba la escoria, los dueños de la fábrica, los parientes dentro del cuarto grado... una buena legión que ha sido la primera en denunciar la mina.

¡Válgame Dios! En la calle he visto algunas veces brotar junto a la acera un verdadero río. A nadie se le ha ocurrido ir a denunciar aquel «ojo de agua». ¡Si hubiese sido petróleo!—dirán las gentes—o algún pecadillo en que suelen caer los que manejan valores, entonces saldrían a montones los denunciadores para echar por la boca del león, como antiguamente en Venecia, la carta anónima por la cual nos condenarían a muerte. Es ésta una moral muy generalizada.

Pero ¿agua? ¿Quién denuncia un miserable manantial cuando en Palatino tenemos unos tanques inmensos? ¿Por qué no se denuncian los montones de escombros, los baches de la Calzada de Marianao y las zanjas que atraviesan las calles y que O. P. olvida después de haber cobrado por abrirlas? ¡Oh, Santa Teresa del Cerro!

Si usted anuncia que en tal punto hay una furnia, la Administración le hará tanto caso como si le viera tirándole piedras al Morro.

Pero dejemos esas fatalidades irremediables y pensemos en la mina, en la prodigiosa mina, que va a darnos riqueza sin trabajo y bienestar sin preocupaciones. ¡Qué lástima que no fuera de gasolina, es decir, de petróleo ya «cocinado» en vez de crudo, para no tener más que llenarlo de impuestos!

Comprendo la preocupación actual de las personas que he citado y otras muchas más, y los debates que va a originar esa mina criolla. No creo que ocurra cosa alguna, ni siquiera un simple pronunciamiento, porque, en principio, no creo en más mina que en una guapísima señora que es amiga mía y que lleva este nombre.

Héctor DE SAAVEDRA

ENTRE LINEAS

—Un bastón blanco para proteger al peatón ciego.
—Colecta en favor de los niños pobres habaneros
—Exposición de obra inédita del pintor Rovira.

El más profundo y noble sentido de humanidad hace que siempre resulten pocas las instituciones, medidas y reglas para la protección de las personas que han perdido la vista.

Es una forma de solidarizarse, en lo posible, con ese dolor, acaso el más acerbo, que la fatalidad descarga sobre un hombre, privándolo del más hermoso y útil de los dones físicos.

Un ciego, aun en el alma más desprovista de piedad, produce siempre una impresión de pena, y aun cuando cante o ejecute en cualquier instrumento la más alegre selección musical, se estima que por la escala impalpable de los sonidos se diluye en el aire su dolor sin límites.

Pero aparte de la inclinación espiritual a considerarlo y protegerlo, existe la actitud defensora que las sociedades modernas asumen ante el ciego como ante todos los seres desvalidos y desgraciados.

Respondiendo a esos postulados, en las disposiciones de tránsito que acaban de ser aprobadas por la Policía Nacional, los ciegos han sido objeto de especial protección. He aquí la regla:

«Todos los ciegos residentes en la ciudad de la Habana serán provistos de bastones blancos, como distintivo de su incapacidad, bastones que enarbolarán cuando atraviesen las calles, como señal de que se disponen a hacerlo. En estas circunstancias, todo conductor de vehículo detendrá la marcha de éste hasta que aquél termine de pasar».

«Estos bastones pueden ser obtenidos en el «Lyons Club» de la Habana, que humanitariamente los ha ofrecido al recomendar dicha medida, conjuntamente con el Consejo Nacional para la Previsión de Accidentes.

El uso de bastones blancos para personas ciegas, no es una medida original nuestra. Otras ciudades ya la han adoptado. Pero el éxito que en cuanto a la seguridad del peatón ciego ha obtenido, lo que en el orden práctico ha significado, hace que la Habana sea una de las ciudades que con más rapidez se haya decidido a imponerlo.

Plácemes de todo género merece esa regla de protección al ciego Ahora queda a los agentes del tránsito, pero especialmente a los ciudadanos, hacer que la cumplan los conductores de vehículos que intenten burlarla o mostrar indiferencia ante ella, que de todo puede haber en la viña del Señor.

La iniciativa lanzada por el señor Elicio Argüelles, presidente del Comité Nacionalista Español, en favor de los niños pobres de la Habana—y que en el acto tuviera, como es natural, tan calurosa acogida—está recibiendo de la sociedad habanera el estímulo y el concurso a que la misma es acreedora.

No se trata de encubrir un espíritu de bandería con el ropaje de una acción generosa; no es, tampoco vehículo de propaganda en favor de tendencias sociales o aspiraciones políticas. Es simplemente la voz, desnuda de otra oculta intención, que llama a las personas caritativas en favor del niño pobre de la Habana, sin distingos, antecedentes ni filiación paterna.

Rovira—gran pintor cubano, residente luengos años en Barcelona—prepara una exposición en los salones del Lyceum. El acto de apertura tendrá lugar el lunes, a las seis de la tarde.

Se trata de cuadros inéditos. Retratos, acuarelas, bodegones, logrados en Cuba y en España, pero desconocidos aún del público. Lo decimos porque Rovira ha ofrecido dos exposiciones, recientemente, con extraordinario éxito, en el vestíbulo del Teatro Nacional y en Santiago de Cuba.

La crítica más responsable y distinguida de España ha consagrado a nuestro compatriota como un positivo valor del arte pictórico. Maribona — nuestro Maribona — leerá unas cuartillas sobre Rovira en el acto de apertura de la Exposición del Lyceum.

Un acontecimiento artístico en puerta

E. F. A.

DONDE SE PRUEBA QUE LOS ELEFANTES TIENEN UNA GRAN INTELIGENCIA

Según aseveran casi todos los naturalistas, el elefante es, entre los animales, el más inteligente. Un diario de Bangkok refiere la forma en que estos grandes paquidermos resuelven sus propias controversias, hecho que prueba la extraordinaria sagacidad que poseen.

Cuando dos elefantes buscan una compañera, y da la casualidad que coinciden en el objeto de sus preferencias, no se pelean, como lo harían los gallos; proceden de otra manera. Se colocan simplemente, uno frente al otro y se dedican a dar pruebas de su fuerza. Uno arranca una rama; el otro arranca en seguida una rama más gruesa. El primero extrae del suelo un pequeño árbol;; el otro hace lo mismo con un árbol más grande. Y así sucesivamente hasta que uno de ellos, no pudiendo superar a su adversario, se da por vencido.

La «dama», que hasta ese momento se ha limitado a ser espectadora del torneo, se acerca entonces al vencedor y se coloca junto a él. Su elección está hecha. El otro elefante no insiste, y se aleja sin protestar, humildemente.

M.E.C.D. 2016

Brillantes festejos se efectuarán en Diciembre como homenaje a las vencedoras en las Justas de Radio

La Habana será sede nuevamente de la Convención del International Radio Club, cuando éste inicie su octava sesión anual en esta ciudad los días 8, 9, 10, 11 y 12 de diciembre; después de una reunión preliminar en la Florida, del 4 al 7 del mismo mes.

Jack Rice, Presidente de la Organización, quien aceptó la hospitalidad de la Comisión Nacional del Turismo, declaró que los miembros del Club que asistieron a la convención anual de 1935, quedaron tan complacidos con la recepción de que fueron objeto, que están ansiosos de reanudar las amistades que hicieron durante aquella convención.

«Los delegados de nuestra convención del Radio en 1935 conocieron y aprendieron a apreciar a los vecinos cubanos en una nueva forma más íntima», declaró Mr. Rice durante su reciente visita a la Habana para preparar el programa de festejos para el Club durante su estancia en la Isla. «Y demás está decir que cada uno de ellos al salir por la boca del Morro, juro volver a Cuba algún día». Este año el número de propietarios de estaciones de radio, directores, artistas y técnicos, será mucho mayor que en aquella ocasión y a bordo del «Florida» que saldrá de Miami irán más de 150 delegados, invitados, las ganadoras de los concursos de belleza y sus acompañantes.

Se ha preparado un magnífico programa de festejos para el Radio Party durante sus sesiones que tendrán su cuartel general en el Sevilla Biltmore, bajo la dirección del Presidente, Jack Rice, doctor Luis Machado Presidente de la Corporación Nacional del Turismo y el expresidente de la Corporación, Juan Sabatés.

Los festejos se inician con una gran fiesta a bordo del «Florida», al salir de Miami el barco y los delegados estarán constantemente en movimiento con una recepción en el muelle por la Banda Municipal, a la llegada del barco y una serie de bailes, banquetes, excursiones, visita al Jai-Alai etc.; durante todo el tiempo de su estancia en la Habana.

El 9 de diciembre los convencionistas serán recibidos en el Palacio de la Presidencia por el doctor Laredo Bru Presidente de la República y la coronación de la Reina se efectuará en los salones del Vedado Tennis Club el sábado once de diciembre, por la noche.

La elección de la reina se efectuará entre un grupo de 24 bellos muchachas que asisten a la convención como protegidas de las distintas estaciones de Radio de los Estados Unidos, el Canadá y los países de la América Latina y la ganadora del premio será enviada a New York para que ante los directores de la red nacional de radio muestra su talento.

La señorita Silvia Freyre de la Habana reina honoraria permanente del Radio irá a Miami en breve para saludar a los distinguidos miembros del «Radio Party a su llegada antes de celebrar su convención en Miami en el Hotel Macfadden Deauville, de Miami Beach. La señorita Freyre irá acompañada de una delegación en la que figuran el doctor Luis Machado y el señor Sabatés.

MALTINA TIVOLI VITAMINADA
El único extracto de malta que contiene vitaminas.
Cervecería LA TROPICAL.

VIBOREÑAS

Los Santos de Hoy

Los Desposorios de Nuestra Señora, Santa Delfina y los Santos Pedro, Alejandrino, Belino, Silvestre, Marcelo, Conrado y Amador.

Los quince años cumple hoy y también celebra sus días, la bellísima viboreña Delfina González y Corrales, amada primogénita de los apreciables esposos señora Dolores Corrales y el cumplido amigo señor Juan M. González Vilela, que esta tarde desde las cinco a las ocho de la noche recibirán a sus amistades íntimas, sin carácter de fiesta.

Otra linda viboreña celebra sus días, Delfina Oreda y Benítez, entre cuyas valiosas dotes posee la de ser una sentimental pianista, que pronto obtendrá el título de profesora.

Como esta Santa tiene también las fechas 27 de septiembre y 24 de diciembre, no hago otras felicitaciones, para evitarles molestias a las felicitadas equivocadamente, y... ¡que no lo agradecerían!...

Un saludo muy afectuoso dedico al querido amigo y compañero, genial dibujante Conrado W. Massaguer, del que se ha dicho que sus inimitables caricaturas son verdaderas fotografías, sobre todo las en conjunto.

También lo dedico al querido excondiscípulo joven Abogado doctor Conrado Azcanio, Notario del bufete del doctor Antonio Sánchez de Bustamante.

Y al inteligente niño «Conradito» Miró y Cruz, adorado hijo de los jóvenes esposos señora Adriana Cruz y el señor Luis Miró.

Presente tengo al viejo viboreño Don Marcelo Ortega, fundador del Reparto de Lawton, padre de las gentiles figulinas Raquel y Renée Ortega Muñoz.

Segunda Junta

La celebran esta noche las numerosas y distinguidas señoritas y conocidos jóvenes para tratar del gran festival que celebrará la Directora del Club «Nueva Areca» el domingo cinco de diciembre, en la pintoresca finca del querido amigo Moisés Montejo, que galantemente la ha cedido.

Entre sus muchos atractivos tendrá un constante baile por las orquestas de José Antonio Quintana al frente de sus «Melodiosos Muchachos» y la de Cheo Puig; carreras de caballos; juegos de basket por gentiles figulinas; tennis por seleccionadas parejas; carreras de relevo y otros muchos.

Bodas de Madera

Cinco años de casados cumplen hoy los jóvenes esposos bella dama María Elvira Esnard y Rodríguez y el estimado amigo señor Ignacio del Río Pego, en cuya feliz hogar es la adorada tiranuela su linda niña de tres años «Nenita».

Al recordar la fecha que tan memorable, les dedico mi expresiva enhorabuena, deseando que celebren sus bodas de Diamante.

Srta. María Blanco y Alonso

Tan linda viboreña celebra mañana sus días y de ella tengo encargo advierta a sus amistades se ve impedida de recibirlas, lo que sinceramente lamenta.

La complazco y anticipadamente con el saludo que le dedico, muy expresivo, le desea muchas felicidades su admirador.

Urbano del Castillo.

CARTUCHOS DE ENERGÍA

Cuando está Ud. extenuado y se fatigue fácilmente sin motivo; cuando no pueda desembarazarse de los catarros frecuentes; cuando tenga los nervios mal nutridos y el humor de punta—es hora de tomar *OZOMULSION*.

Cuando se está tan delgado que se pueden contar los 240 huesos del esqueleto, y tan débil que el estómago no digiere los alimentos ni resiste siquiera los tónicos indicados en el caso—es hora de que se decida a tomar *la OZOMULSION*.

Porque la *OZOMULSION* no es ni más ni menos que una combinación, científicamente preparada, del mejor aceite de hígado de bacalao de Noruega y los hipofosfitos de calcio y de sodio—en una forma perfeccionada *agradable y fácil de digerir*.

¡Cada gota de *OZOMULSION* es un cartucho de energía!

OZOMULSION

Una emulsión superior en un frasco más grande.

Desde que dedico 3 minutos a mi bienestar... me levanto fresca y lozana!

Quien haya sufrido de estreñimiento —¿y quien no lo ha sufrido alguna vez? sabe a él se debe esa pesadez, mal aliento y muchas erupciones en el cutis. Pero los purgantes violentos de "efecto rápido" no son el remedio mejor. La manera más fácil y agradable de aliviarse del estreñimiento es mascando Feen-a-mint el chicle laxante. Másquelo tres minutos antes de acostarse. ¡Eso es todo! Al día siguiente se levanta usted fresca como una rosa. Con Feen-a-mint no hay malestares desagradables ni irritaciones. Toda la familia debe adoptarlo. ¡Y a los niños les encanta!

Feen-a-mint
EL CHICLE LAXANTE

CONSTANTEMENTE RECIBIENDO MODELOS DE

Sombreros de New York y París, los cuales constituyen la admiración de toda dama elegante, conocedora de que "BARANDA y REGO" siempre tienen una selecta y original exposición de Sombreros y cuya etiqueta significa la más alta calidad y elegancia al Precio más económico.

La casa que anticipa y dicta la Moda en Sombreros de Señora.

Baranda y Rego

SAN RAFAEL 5 Entre Industria y Amistad al lado del antiguo Ten Cent.

"UN MES DE BELLEZA"
según Helena Rubinstein

EL RETRATO COSMETICO

Luzca usted tan encantadora como lo es realmente. Para ello, sólo es preciso que su maquillaje se adapte a los nuevos y fascinadores métodos de Madame Rubinstein... que usted use sus puros y finos cosméticos, en los tonos lujosos que la nueva moda requiera. Mdme. Rubinstein le dirá cómo modelar su rostro... cómo subrayar sus encantos naturales... cómo idealizar su belleza... cómo mostrar al mundo un retrato emocionante de sí misma.

ASISTA HOY, DE 4 A 5,

a la conferencia que ofrece Miss Alleen Faye sobre la nueva técnica del maquillaje, en nuestro Salón del cuarto piso.

fin de Siglo

san rafael y águila, teléfonos: m-5991-92-93

CRONICA HABANERA

BODAS DE PORCELANA

Una fecha de alegrías infinitas, de dichas y venturas, será la de hoy para un matrimonio que disfruta de grandes afectos en nuestra alta sociedad: el doctor Virlato Gutiérrez y su gentil y elegante esposa Lala Falla, quien aparece con su encantadora hija Carolina encabezando esta nota.

Los esposos Gutiérrez Falla celebran sus Bodas de Porcelana, veinte años de perfecta armonía que han transcurrido para ellos con la mayor felicidad.

El cronista se complace en saludarlos, deseándoles muchas felicidades en tan señalado día.

SIMPATICO PARTTY. —Anoche, en el esplendoroso roof del Hotel Sevilla que se veía animadísimo con motivo del «Thanksgiving day», tuvo un party la encantadora señorita Mara Teresa Gómez Waddington, hija menor del distinguido matrimonio Manolo Gómez Waddington y Guillermina García Montes.

Un party animadísimo en el que reunió un grupo de parejitas del gran mundo, ordendas así.

Enriquetica Gómez Waddington y Waldo de Salazar.
Flora María Lamar y Manolo Santeiro.
Lydia Menocal y Pancho Miranda.
Mimí Sánchez y Frank Figueroa.
Cecile Fernández y Tony Freyre.
Isolina Falcón y Charles Hidalgo Gato.

Con la señorita Gómez Waddington, tan bonita y tan graciosa, estaba el joven Juan Luis Bilbao.

A los acordes de la Orquesta Habana Casino que acaba de regresar de una triunfal tournée por Buenos Aires se bailó durante toda la noche.

Fué un party animadísimo, lo repetimos.

EN LOS QUINCE.—Entre halagos y congratulaciones de sus amistades transcurrirá el día de hoy, en que cumple los quince años, para la lindísima jeune fille Gracielita López Miranda, hija del señor Eduardo Lopez de la Torre y de su interesante esposa Graciella Miranda.

La señorita López Miranda guarda luto riguroso por lo que no recibe.

Felicidades.

LOS QUE LLEGAN.—La próxima semana llegarán de Europa donde han pasado una larga temporada, el ingeniero Primitivo del Portal y su esposa Justina Monteagudo con su lindísima hija la señorita Zelda del Portal.

El sábado llegará por la vía de la Florida la gentil dama Nena Ariosa de Cárdenas.

También vienen en el mismo barco los jóvenes esposos Esteban Zorrilla y Graciella Rocha en unión de sus hijos.

DEL ASILO MENOCAL.—La Directiva del Asilo Menocal que tan gentilmente preside la señora Juanita Cano de Fonts nos ruega dar las gracias en su nombre, y en el de las hermanitas de aquella humanitaria institución, a todas las personas que contribuyeron al mejor éxito de la Fiesta de la Moda, que, patrocinada por «El Encanto», se celebró recientemente en el Auditorium.

La liquidación de dicha fiesta es como sigue:

Por venta de localidades	$2.121.85
Por gastos	230.00
Total	$1.891.85

Como podrán ver el éxito de esta fiesta, dedicada a distintas obras de mejoramiento en el Asilo Menocal, no podía ser más completo.

Felicitamos a la Directiva del Asilo y a «El Encanto».

RECIBO ELEGANTE.—El domingo por la tarde, en su residencia de la calle G, en el Vedado, tendrán un recibo el doctor Julio de Cárdenas y su interesante esposa Adolfina Vignau con motivo de celebrar sus Bodas de Perlas.

Recibo elegante que, dispuesto para el lunes útimo fecha del aniversario, tuvo que ser pospuesto por la enfermedad del doctor Cárdenas que ya se encuentra restablecido.

Resultará animadísimo.

DEL CLUB ROTARIO: —Suscrita por el doctor José Pérez Cubillas, Presidente del Club Rotario de la Habana, recibimos atenta invitación para presenciar desde la terraza del Palacio Presidencial, el desfile de carrozas artísticas de la industria Tabacalera, que tendrá lugar el sábado día cuatro de diciembre a las nueve de la noche.

A propósito del Club Rotario, tenemos que anunciar un gran almuerzo que tienen dispuesto para el jueves próximo, en el Hotel Nacional, en honor de las Reinas de la Agricultura Cubana elegidas con motivo de la Semana del Guajiro organizada por el Club Rotario para la semana que empieza en nuestra capital.

A dicho almuerzo concurrirán los rotarios acompañados de sus esposos y familiares que lo deseen y el acto será amenizado por un magnífico conjunto musical.

TEMPORADISTAS.— Han regresado de San Miguel de los Baños, el famoso balneario matancero, los conocidos esposos Gustavo Pino y Vivita Rodríguez en compañía de la bella señorita Josefina Valverde.

Los esposos Pino-Rodríguez vienen muy complacidos de su estancia en San Miguel.

Bienvenidos.

VIAJEROS DISTINGUIDOS. —A bordo del vapor «Florida» han regresado anteayer a nuestra capital el ingeniero Rafael García Bango y su gentil esposa Ada Espinosa con su hija Gisela, la encantadora señorita.

Vienen los distinguidos viajeros de Europa donde han estado varios meses.

En el mismo barco llegaron Mr. y Mrs. Kenneth Hoy, el distinguido matrimonio tan estimado y tan bien relacionado en nuestra sociedad.

Reciban todos nuestra bienvenida.

(Continúa en la página SIETE)

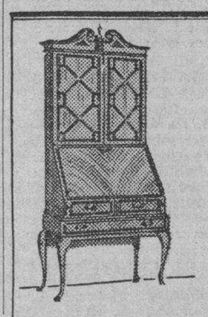

CASA **Roca**
Verdadera y Grandiosa
EXHIBICION
de muebles, en todos los estilos, clásicos y modernos.
MUEBLES DE ENCARGO
Garantía de calidad y construcción
PRECIOS RAZONABLES
SAN RAFAEL 134, ENTRE GERVASIO Y BELASCOAIN

No pase frío!

NUESTRA COLECCION DE

SWEATERS

abarca todo lo más nuevo que hay para esta temporada y en ella los precios no pueden ser más bajos.

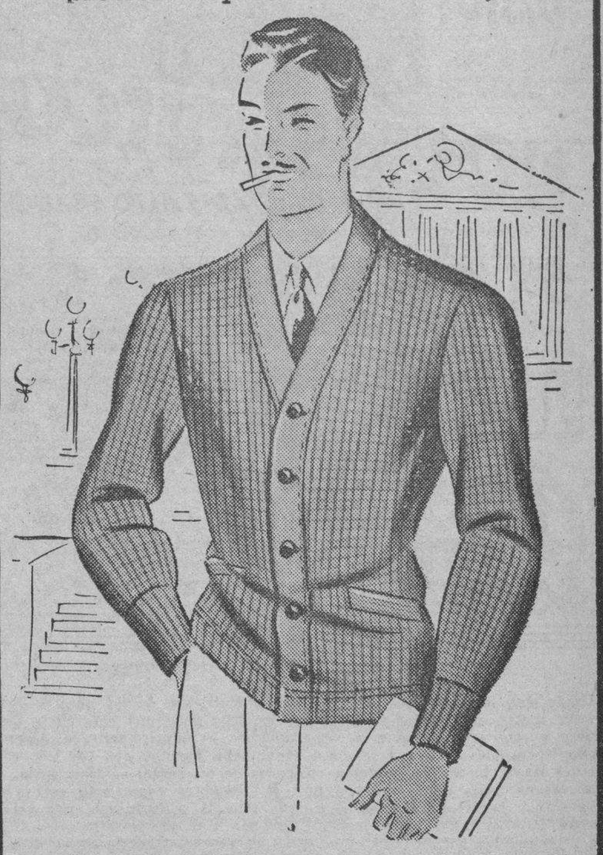

Sweater de lana, en tejido estriado muy fino, abierto por delante y con botones de cuero. Colores: prusia, royal y carmelita. Todas las tallas **4.95**

Sweater de lana sintética en un tejido doble y esponjoso. Con cuello y cierre "zip". Colores: beige, carmelita, prusia, blanco, royal y cordován **1.60**

Sweaters blancos, de lana, sin mangas, de superficie como enguatada por delante, y en tejido de estambre por detrás. **2.00**

Chaquetas de piel sintética, a 5.00 y 6.00. Jackets de piel legítima, en varias calidades, a 13.50, 16.50 y 20.00. Pijamas de franela en variados diseños, a 2.25. Camisas en tejido mezcla de lana, etc. Vea todas estas colecciones en la planta baja.

fin de Siglo

san rafael y águila, tlfs. m-5991-92-93

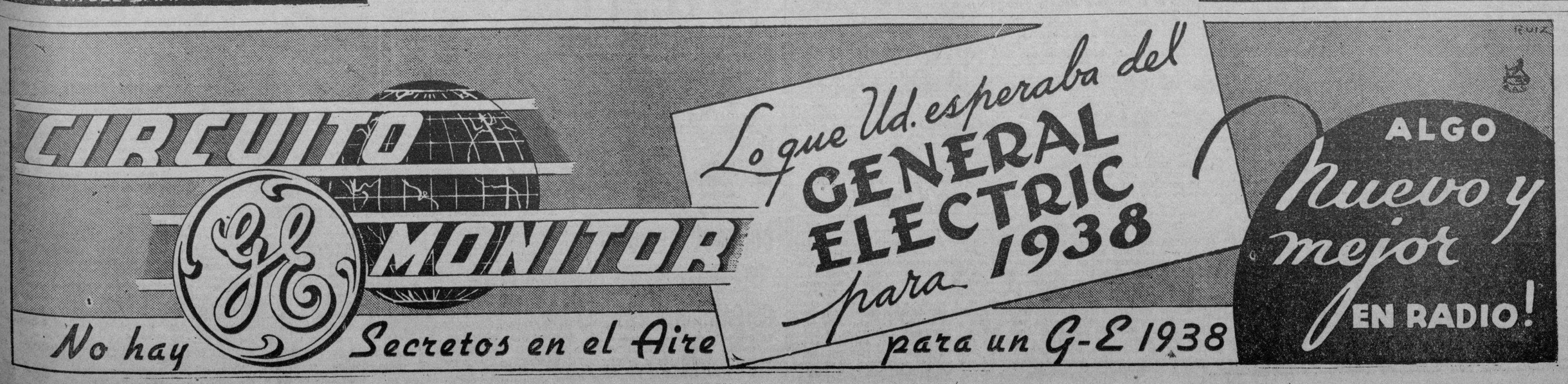

M.E.C.D. 2016

HOY ENCANTO 20th Century Fox presenta a Alice FAYE - Don AMECHE - Tony MARTIN
RITZ BROTHERS - Rubinoff y las "chicas" de Fox Follies
en la clamorosa Joya musical
"NO SE PUEDE TENER TODO"
y COLUMBIA presenta a Ralph BELLAMY - Betty FURNESS y Robert ARMSTRONG en
"NO PUEDE DURAR SIEMPRE"
30¢ 40¢

LUNES Encanto GRAN DEBUT! 5½-9½ LUISITA ESTESO
La VEDETTE PREDILECTA de la GENTE BIEN!

CARTEL DEL DIA

POR LOS TEATROS

NACIONAL: A-6700. A las 9 y 30: «Triángulo».

MARTI: A las 4 y 30 y 9: El Circo Santos y Artigas.

PRINCIPAL: A-6737. «El hombre de la guayabera» y «Control remoto»

POR LOS CINES

ENCANTO: M-6055. A todas horas: «No se puede tener todo», «No puede durar siempre» y cartón y revista.

CAMPOAMOR: A-7054: A todas horas: «Noches de fuego», «La falsa deidad del Oro», episodio y presentación del Conjunto Hermanos López.

ALKAZAR: A-6869. A todas horas: «La vida de Emilio Zola», «Juguetes del Destino» y revista.

AUDITORIUM: F-4455. «Su última noticia» y «Un gran reportaje».

TRIANON: F-2403. «Los candelabros del Emperador» y «El niño del cuento».

RIVIERA: F-2940. «Cerrado para instalar nuevo equipo sonoro.

PAYRET: A-7157. «No basta ser madre» y «El rosal bendito».

NEPTUNO: M-1515. «El ídolo del regimiento», «Muerte en el aire» y episodio.

RADIO-CINE: M-1407. «Mazurka» y «La fórmula secreta».

ROXY: FO-3255. «Saratoga» y «Legionarios de Sahara» y episodio.

RIVOLI: FO-1130. «Despierta y vive» y «La avenida de los millones» y presentación de Jorge Escudero.

REINA: M-2272. «Jalisco nunca pierde» y «La insignia del honor».

RIALTO: M-1831. «La plegaria del niño» y «Travesía oriental».

LARA: M-2421. «La esposa del gangster» y «Barreras de sangre».

PRADO: M-2822. «En las garras del vicio» y «Canto de amor».

VERDUN: A-9206. «Modas y bellas de 1938» y «Vía libre».

ACTUALIDADES: M-5575. «Puerto Arthur», «Pugna titánica» y episodio.

LIRA: M-4474. «Despierta y vive» y «Prisionero del odio».

MAJESTIC: M-4477. «La canción de Oriente», «Tierra sin música» y presentación de Jorge Escudero.

INFANTA: U-3700. «La plegaria del niño» y «La escuadrilla 37».

CUATRO CAMINOS: M-3676. «Jalisco nunca pierde» e «Ilusiones que vuelven».

OLIMPIC: F-6563. «Vaya un angelito» y «Cuando manda el corazón».

VIVES: F-3128. «Un día en las carreras» y «El gato y el violín».

GRIS: F-4292. «Almas en el mar» y «Mundos individuales».

MODERNO: X-1305. «El ídolo del regimiento» y «Cupido al volante».

WILSON: U-5863: «Capitanes intrépidos» y «La mujer X».

MAXIM: U-7049. «Bodas en Waikiki» y «Bolero».

INGLATERRA: M-5527. «Capitanes intrépidos» y «La mujer X».

CUBA: M-9796. «Estudiantina» y «Por su patria y por su dama».

SALON ROJO: M-4794. «Los desheredados» y «La destrucción del vicio».

UNIVERSAL: (Egido y Monte). «Siempre valiente», «La historia se escribe de noche» y episodio.

BELGICA: A-9126. «La llaga» y «Un crimen único».

VIOLETA: M-3238. «Silencio sublime» y «Rosario».

GACETILLAS

AUDITORIUM: EXITO DE «SU ULTIMA NOTICIA»

Este magnífico film Paramount, estrenado ayer con señalado éxito artístico y económico, vuelve a la pantalla de plata de este elegante teatro, en sus turnos de 5:15 y 9:45. «Su última Noticia», es la historia del héroe anónimo, que con su propia sangre, escribe el reportaje que estremece a una gran ciudad. Y como su oficio era dar noticias, dió «la última noticia» que el destino convirtió en la de mayor actualidad. Un trío favorito, como es la bellísima Frances Farmer, el siempre elegante y sobrio actor Fred McMurray y el inimitable Charlie Ruggles, desempeña admirablemente los papeles confiados, destacándose la inmensa labor dramática que realiza el último. También actúan Lloyd Nolan y Ralph Morgan.

«Exclusive» se titula la obra teatral de John C. Moffitt, en que está basada «Su última Noticia». Y un gran reportaje, sensacional e interesante super-joya de la Universal, interpretada por Claudia Morgan, Hobart Cavanaugh y Ralph Morgan, cubre los turnos de 4:00 y 8:30. Precios: Luneta tarde 30 centavos. Noche 40 centavos. Niños 20 centavos. Tertulia 10 centavos.

Mañana: No hay función, por ser el aniversario del fusilamiento de los estudiantes. El domingo grandiosa matinée a la 1:30 con un programa extraordinario.

El lunes: William Powell y Louise Rainer con Maureen O-Sullivan y Robert Young en el magnífico film Metro: «Los candelabros del Emperador» y la deliciosa super-comedia: «El niño del Cuento».

El jueves (por última vez) «El prisionero de Zenda».

El viernes: Mazurka».

TRIANON: «LOS CANDELABROS DEL EMPERADOR»

Presentan las carteleras de este aristocrático teatro, en sus tandas aristocráticas la regia super-producción: titulada: «Los candelabros del Emperador», creación de John Considine, el autor de «Melodías de Broadway de 1936», bajo la experta dirección de George Fitzmaurice, e interpretada por un selecto reparto de estrellas cuyas figuras principales en esta sensacional y magnífica producción están a cargo de Louise Rainer y William Powell, admirablemente secundados por Robert Young, Frank Morgan, Maureen O-Sullivan y Henry Stepheson, adaptada a la pantalla de la novela de la baronesa Orozy, mostrándonos escenas de las principales ciudades de Europa, tales como París, Londres, San Petersburgo, y Varsovia.

Esta soberbia cinta será exhibida en los turnos elegantes de 5:15 y 9:45. A las 4:00 y 8:30 la super-comedia musical titulada: «El niño del Cuento» por la simpatiquísima Patsy Kelly, Lydia Roberti, Robert Armstrong, Lynne Overman, Don Alvarado y la famosa orquesta de Jimmie Grier. Se completa el programa con Noticiero, y cartón en colores.

Precios: Luneta: tarde 30 centavos. Noche 40 centavos. Niños 20 centavos. Tertulia: mayores 20 centavos y niños 10 centavos.

Mañana: No habrá función por ser día de duelo nacional.

El domingo: Grandiosa matinée con estas dos soberbias producciones, además de noticiero, comedia de la Serie: «El imperio Submarino», cartón y el antepenúltimo episodio. Lunes: La sensacional cinta de la Paramount, titulada: «Su Ultima Noticia» por Fred McMurray, Frances Farmer y el simpático Charlie Ruggles.

ESCENARIO y PANTALLA

ENCANTO: «NO SE PUEDE TENER TODO»

Desde que los hermanos Ritz lograron meter en cintura su gracia gruesa y arbitraria se están haciendo indispensables en la comedia musical. Rara es la última exhibida en nuestras pantallas donde ese trío no desate toda suerte de locuras clownescas. Los hermanos Marx, más locos aún que los Ritz, cuantitativa y cualitativamente, no tienen en la actualidad rivales más poderosos. ..

Los Ritz apelan a todas las formas de la caricatura y el «nonsense» en el «film» de porte revistero estrenado ayer en el «Encanto». Puede decirse que la película está hecha para ellos. Su don clownesco, su flexibilidad para la payasada en todos sus matices, halla en esta producción las más felices oportunidades. Hay un pasaje de exaltación cómica del «underwear» que es de una positiva eficacia hilarante. Los tres hermanos cantan, bailan, gritan y se contonean, rodeados por las «chorus girls» y estorbados por los tramoyistas del teatro, que van a lo suyo. Cada maniobra de los obreros sirve a los Ritz para una ocurrencia desopilante. El número termina, después de mucho barullo, con los tres colgados de un cordel de lavandería.

De números como éste está frecuentada la película, que sólo persigue, con la mayor parte de los «films» de su género, divertir al público y obsequiarle con unas cuantas canciones y alguno que otro número coreográfico.

Fábula no la hay apenas y si menos hubiera, aun sería mejor. Todo ocurre entre gente de la farándula, despreocupada, traviesa y riente. No falta, claro está, el momento idílico, confiado a la linda Alice Faye, que cada día se va imponiendo más en la revista fílmica, y a Don Ameche, que de ídolo de la radio se va convirtiendo en ídolo del «screen».

Las canciones de Anthony Martin, el violín de Rubinoff y la gracia y movilidad de las chicas de los Fox Follies, completan el catálogo de alicientes de esta película.

MARTI: EL CIRCO

Todos los años, con los primeros nortes, Santos y Artigas renuevan su tradición circense, que tiene ya más de veinte años. Esta vez, como la pasada, han instalado su pista y sus maromas en el «Martí».

El circo es uno de los pocos espectáculos viejos que quedan en el mundo. Viejo y nuevo, como todo lo auténticamente viejo, que es todo lo contrario de lo envejecido. Por mucho que se ha querido innovar en el circo, ha quedado siempre en él un poso de antigüedad que es como la solera de los buenos vinos, tanto más densa cuanto mejor es el caldo. Y así hay ciertas piruetas, ciertas clownerías, ciertos signos rituales que ostenta el circo de hoy con la misma gracia espontánea y fresca del circo de hace un siglo. Han pasado los saltimbanquis. Se han motorizado los grandes carromatos. Pero la «ecuyere» saluda al público con la misma reverencia, un mismo subrayado de batería anuncia la cabriola peligrosa y un idéntico tinte embadurna las caras del payaso. Es el circo eterno, inmutable y uno.

Santos y Artigas presentan un buen conjunto este año. Hay números que en cualquier parte serían muy bien calificados. La «trouppe» de alambristas chinos realiza en doble cuerda juegos de suma destreza. Hay una chinita que da el salto mortal hacia atrás sobre el alambre con una precisión y una limpieza admirables.

Los Magyars son acróbatas joviales, inquietos, impetuosos. Hay siempre alguno de ellos en el aire o en el suelo. Hasta las equivocaciones y las caídas las ejecutan con gracia. Los hombres son ligeros y recios. Las mujeres tienen la belleza y la prestancia de las zíngaras.

Los perchistas Torrence y Victoria hacen sus arriesgadas maniobras a la altura del último piso del teatro y sin red de protección. La muchacha gira como una voleta sostenida por los dientes de su compañero. Número espectacular y emocionante.

La foca del capitán Jennier (capitán de circo, que es la más alegre capitanía que se conoce) hace pensar que los orígenes del hombre no son simiescos, sino focales. Este animal lustroso —acabado siempre de salir del limpiabotas— hace prodigios de acción y de atención. Imita al hombre en todo, hasta en aplaudirse a sí mismo. Y hace equilibrios con todo, como cualquier político criollo.

Como en cualquier circo que se precie no falta en éste el número de los vuelos, que cubre todo el ámbito de la sala con su gallardía y brillantez. Los Waynes realizan su acto de alto trapecismo con elegante limpieza.

Hay también, naturalmente, sus números flojos. Los ecuestres reiteran trucos ya muy vistos. Los «clowns» acrobáticos Hopi, Lacy y Jany dejan mucho que desear como acróbatas y como clowns. El acto musical de Mlle. Gondzor no es propio para circo. Pero, en general, el espectáculo se sostiene con la atención interesada y el regocijo del público.

El capítulo de las carcajadas sigue confiado a la veterana y divertida jefatura de Polidor, con la colaboración de Pepito, Guerrerito y el enano Tony.

Francisco ICHASO.

N O T A S

UN CLAMOROSO HIT MUSICAL EN EL ENCANTO

Nuevamente presenta hoy la empresa de este aristocrático teatro el clamoroso hit musical de la 20th Century Fox, «No se puede tener todo», deliciosamente interpretado por Alice Faye, Don Ameche, Anthony Martin, los graciosísimos Ritz Brothers, el virtuoso del violín, Rubinoff; Arthur Treacher y las esculturales chiquillas de los Fox Follies. Conjuntamente se presenta la supercarcajeante comedia de la Columbia, «No puede durar siempre», Ralph Bellamy, Betty Furness y Robert Armstrong. Completa el programa el hilarante cartón en colores «Los mimados del establo» y el noticiario Fox Movietone. «No se puede tener todo» comienza a exhibirse exactamente a las 3.30, 6.39 y 9.59, y «No puede durar siempre» a las 5.09 y 8.25. Los precios: 30 centavos de 3.30 a 6.30 y 40 centavos después. Niños, a todas horas, 20 centavos.

Dos ídolos mundiales, Sonja Henie y Tyrone Power, en un milagro musical en que el amor, el ritmo, la melodía y la belleza se aúnan para ofrecernos el espectáculo más sensacional del año: «Idilio incógnito». En cada escena una emoción distinta, y a la par un alarde sin igual de arte y hermosura, y Sonja Henie y Tyrone Power... ¡ya usted sabe! Una revelación sorprendente en materia de espectáculos musicales. Romance en un nido de amor en los Alpes suizos, entre un príncipe encantador y una muchacha irresistible... Amor sentido que se exterioriza en ritmo musical. Esta deslumbrante y ultralujosísima superjoya musical será estrenada el lunes, en día de gran gala y esplendor. Ese mismo día, en tandas elegantes de 5.30 y 9.30, se presentará Luisita Esteso, la más afortunada intérprete de la canción, que acaba de rendir una brillantísima actuación ante el público parisino. Trae en su repertorio Luisita Esteso, los más modernos couplets que se hallan hoy en voga en Europa, y a los que la calidad de su arte incomparable imprime un sello que los prestigia y realza. La «vis cómica» que posee esta bellísima cancionista que ha de admirar el público de la Habana no reconoce rival ni ha podido ser jamás igualada por las que cultivan el arte frívolo y ligero de la canción. Avalora el espectáculo una presentación de exquisito gusto y un bello y elegante vestuario que luce la artista más mimada del Viejo Continente.

EXITO DE LOS HERMANOS LOPEZ EN EL CAMPOAMOR

Una de las films más hermosas y espectaculares de la temporada, estrena hoy la empresa de este simpático teatro, «Noches de fuego», basada en la más famosa novela de León Tolstoi, producida y dirigida por el mago Marcel L'Herbier, formidablemente interpretada por Víctor Frances, Gaby Morlay, Signoret y Georges Rigaud. Emoción en el más alto grado... «Noches de fuego» es una verdadera obra maestra del cine moderno. Grandes pasiones, celos, odios, una tragedia avasalladora, una película que nunca podrá olvidarse... Completa el programa cinematográfico la sentimental film «La falsa deidad del oro», con Sidney Blackner, Martha Sleeper, Regis Toomey y Gloria Shea; además, estreno del episodio 4 de la ultradinámica serie «El águila negra», titulado «Oro maldito», y el noticiario Fox Movietone.

En turnos elegantes de 5.30 y 9.30 el show de las maravilals: Conjunto Artístico «Hermanos López», nos ofrecerá un cambio completo de programa en su sensacional espectáculo que ha entusiasmado al público de la Habana: «Vaya, por usté...», tango flamenco en el que Mary, la artista chiquita más grande del mundo hace derroche de su gracia torera; «La pampa y la puna», tango-canción peruano, sobre motivos incaicos, dúo, creación de Cata y Marga; «Gitana y mare», poema andaluz de Rafael de León, vigorosamente interpretado por la genial Mary; «Gitanos del Sacramonte», zambra gitana, original de Juan López y Manuel de Torres, cantada y bailada por Cata, Marga, Mary y Manolo, y en la que hace su presentación como cantante el diminuto Nolín. Los precios, 40 centavos de 1.30 a 6.30 y 50 centavos después; niños, a todas horas, 20 centavos, y tertulia, 15 centavos de 1.30 a 6.30 y 20 centavos después.

El martes, otra magnífica producción de William Dieterle, el genial director de «La vida de Emilio Zola», «El Gran O-Malley», intenso y sentimental drama brillantemente interpretado por Pat O-Brien, Sybil Jason, Humphrey Bogart y Ann Sheridan, y una gratísima sorpresa.

NACIONAL: ESTRENO DE «TRIANGULO»

Los carteles del teatro «Nacional» anuncian para esta noche (puesto que por la tarde descansa la compañía), como última función de abono, el estreno de la comedia en tres actos de Gregorio Martínez Sierra, «Triángulo».

El talento de Martínez Sierra queda, una vez más, ratificado en esta comedia, en la que no presenta el «Triángulo» pecaminoso que los suspicaces esperan, sino un «Triángulo» que surge por voluntad de Dios, ya que el argumento nos presenta el problema de un hombre que se encuentra casado con dos mujeres, por haber contraído el segundo matrimonio en la convicción de que estaba viudo...

Si hay pecado en los personajes de «Triángulo» es sólo pecado de almas, y de deseo, deseo que les quema la carne; pero ni al marido ni a las dos esposas los mancha...

Pepita Díaz, María Cuevas y Manuel Collado en los tres ángulos del «Triángulo» realizan meritísima labor que el público premiará ,seguramente, con sus aplausos esta noche, última de abono.

Y a propósito del abono, la empresa hace saber a los señores abonados que, avisando a los teléfonos M-4646 o A-67000 se les reservarán las mismas localidades que tenían abonadas, para que puedan tenerlas para los estrenos que faltan en la actual temporada de la compañía Díaz Collado.

Los precios continúan siendo los mismos, es decir: Palcos, 8 pesos; lunetas, un peso; butacas, 80 cts. y tertulia y paraíso, 30 y 20 centavos, respectivamente.

Mañana, sábado, como día de recogimiento nacional, no hay espectáculos; pero se anuncia para el domingo cartel triple, poniéndose en escena en la matinée de las 3, que es última de abono, y por la noche, la famosa comedia de Navarro y Torrado, «Dueña y señora»; a las 5.30, «Nuestra Natacha», la admirable comedia del admirado autor Alejandro Casona.

RADIO CINE HOY
EXITO!! de la EGREGIA ACTRIZ POLA NEGRI

en MAZURKA
o "El DERECHO a MATAR"
Un DRAMA para TODAS las MUJERES!

LA MEJOR PELICULA DEL AÑO EN EL ALKAZAR

A teatro lleno continúa presentando la empresa de este popular coliseo la más hermosa y espectacular producción de la temporada, «La vida de Emilio Zola», formidablemente interpretada por el señor Don Paul Muni, quien eclipsa con su inimitable creación de Emilio Zola, todos sus anteriores triunfos. Desafió todos los poderes de la tierra en defensa del hombre que todos querían permanecer olvidado en la Isla del Diablo, explando un delito que otros habían cometido... Hizo frente a un pueblo y a un ejército... y venció. Honró a Francia y Francia se honró, honrándolo... A través del tiempo su ejemplo se agiganta como una sombra que se aleja, pero que se hace más luminosa cada año. Completa el programa el crispante y emocionantísimo drama «Juguetes del destino», con Paul Kelly y Jacqueline Wells, además del noticiario Fox Movietone. Los precios, 20 centavos de 1.30 a 6.30 y 30 centavos después. Niños, a todas horas, 15 centavos.

El lunes, un drama del mar que supera a todos los que ya conocemos, «Rumbo al infierno», con Warner Baxter, Wallace Beery, Elizabeth Allan, May Rooney y miles de extras. Odios, ambiciones, romances, sed de sangre... Todas las grandes pasiones que hacen grandes y pequeños a los hombres, pueden verse en «Rumbo al infierno». La superpelícula que nos muestra cómo se hacía el tráfico de los esclavos y quiénes eran los hombres que lo hacían... Un drama sin paralelo en la historia del cine. Conjuntamente se estrenará la intensa y sentimental producción titulada «Sucedió en Mandalay», con Conrad Nagel, Kay Linaker, Donald Cook y Esther Ralston.

El lunes 6, extraordinario homenaje a las dos mejores películas en español de este año: «Jalisco nunca pierde» y «Allá en el Rancho Grande». El miércoles 8, la excelsa trágica Marlene Dietrich, en su más triunfal creación, «Angel», con la distinguida colaboración de Herbert Marshall y Melvyn Douglas.

EL LUNES: «IDILIO INCOGNITO» EN EL RIVIERA

Hoy permanecerá cerrado este elegante teatro, por instalarse la nueva pantalla superbrillante, los ultramodernos proyectores, la última palabra en sonido «Mirrophonic», de la Western Electric, y la prueba oficial del costosísimo Air Condition sistema Carrier. El señor Carlos Manuel Sánchez, afortunado propietario de este coliseo, ha invertido fabulosa cantidad—30 mil dólares—para dotar a este favorito teatro de todos los adelantos de la cinematografía moderna, a la altura de los mejores teatros del mundo. El lunes quedará inaugurado oficialmente, con el estreno de la maravillosa superjoya musical «Idilio incógnito», con la pareja de ídolos Sonja Henie y Tyrone Power.

El domingo, estupenda matinée desde la 1.15, con el clamoroso hit musical «No se puede tener todo», deliciosamente interpretado por Alice Faye, Don Ameche, Anthony Martin, Rubinoff y las esculturales chicas de los Fox Follies. Conjuntamente se exhibirá la film de gran acción «El eterno rebelde», con Frankie Darro, y el episodio 10 de «El agente secreto X9».

Una fastuosa y deslumbrante comedia musical cuyas escenas espectaculares y extravagancias artísticas nos muestran un verdadero carnaval sobre el hielo, y la más alta y bella expresión en esta nueva faceta del séptimo arte. Sonja Henie, la maravillosa bailarina en patines, la chica de «Una en un millón», con el chico admirado por un millón de chicas. Tyrone Power, en un romance fascinador. Ultralujosísima, supermusical, imponderablemente suprema es «Idilio incógnito».

El miércoles, en día de gran gala, monumental preestreno de la excepcional superproducción «Campeon de nacimiento», colosalmente interpretada por Edward G. Robinson, Bette Davis, Humphrey Bogart y el nuevo actor que ha arrebatado a todas las muchachas de los Estados Unidos: Wayne Morris.

EL CONCIERTO DE LA FILARMONICA

El próximo domingo ofrece la Orquesta Filarmónica de la Habana su tercer concierto de esta temporada bajo la dirección del Maestro Amadeo Roldán.

La primera parte del programa está integrada por dos obras de Beethoven: «Las Ruinas de Atenas» y la conocida Octava Sinfonía. Después ejecutará la Orquesta la Pequeña Suite de Debussy y tres danzas de «La Novia Vendida», de Smetana.

Como de costumbre, el concierto tendrá lugar en el Auditorium de la Sociedad Pro-Arte Musical y dará comienzo a las 10 y 30 de la mañana en punto.

VEASE más GACETILLAS en la página OCHO

PRINCIPAL: ESTRENO DE «CONTROL REMOTO»

El segundo gran estreno por la compañía Garrido-Piñero, que desde el día de su aparición en el escenario de «La Comedia» llena cada noche el teatro, será hoy, viernes, presentando la revista de palpitante actualidad cubana «Control remoto», libro del afortunado autor Julito Díaz y música de Rodrigo Prats. El humorismo fresco, sano y criollísimo del autor de una idea de las escenas regocijantes e intencionadas que presentará la obra. ¡Qué trascendencia tiene en la vida cubana un «Control remoto»...? Solamente podemos decir que la Habana entera hablará de esta revista y que esta noche la escena de «La Comedia» vestirá sus mejores galas para presentar esta última gran producción, original de uno de los miembros más destacados de la Sociedad de Autores Cubanos.

El programa de esta noche comienza a las 8.45, ofreciéndose en primer turno «El hombre de la guayabera», y en segundo «Control remoto», siendo la función doble y a un solo precio: luneta numerada, 40 centavos, y 30 centavos la butaca sin numerar. Localidades, por el teléfono A-6737.

Mañana, a la sdoce de la noche, una soberbia función extraordinaria, con la segunda representación de «Control remoto», y los juguetes «Piñero nunca pierde» y «Ayúdame a vivir», y debut de la pareja de bailes internacionales «El Gitanillo» y Dorina. Domingo, gran matinée a las tres de la tarde.

MARTI: CIRCO SANTOS Y ARTIGAS. MATINEE Y NOCHE

Hoy viernes, el Circo Santos y Artigas, el espectáculo maravilloso que actúa en el Teatro «Martí», ofrece dos funciones: La primera en matinée a las 4:30 y la segunda por la noche a las 9. Esta matinée de hoy se da en sustitución de la de mañana, sábado, que por ser día de recogimiento nacional, vacan todos los espectáculos de la República.

En las dos funciones de hoy se presenta un grandioso programa y en ambos trabajará la portentosa Foca Buddy, que ha causado sensación en el público, es una Foca tan «bien educada» que, además de todas las habilidades que hace, se conduce con perfecta corrección granjeándose en seguida la admiración y las simpatías del público. Buddy se hará popularísima durante la triunfal temporada del Circo Santos y Artigas, en el Teatro «Martí».

También actúan hoy el grandioso acto acrobático de los 10 Magyars, que presentan acrobacias nunca vista, la Trouppe China Los Naittos, número estrella de mérito indiscutible. Los Waynes, en su arriesgado número de vuela de pasajeros, Torrence y Victoria en su impresionante percha aérea, sin malla protectora; Miss Arieletta, la bella y admirable trapecista; Mad Bradna y Mr. Heyer en sus elegantes actos de equitación; Hopi-Jany y Lacy, en acromacias cómicas; Mlle. Marie con sus perros sabios; Polidor y Pepito, Tony y Guerrerito en sus continuas y chispeantes entradas y otras atracciones.

Pasado mañana, domingo, hay dos matinées: la primera a las 2 y la segunda a las 4:30, horario fijo porque el programa es largo. Las localidades para ambas matinées pueden adquirirse ya en la contaduría del teatro o pidiéndola por el Teléfono A-9701 del Circo Santos y Artigas en Martí.

En ambas matinées se exhibirán Las Cuadruples de la Habana, es decir, la madre que tuvo cuatro hijas en un sólo parto. Serán presentadas por el Jabón Candado.

Los precios son, Palcos, $8.00. Lunetas y butacas de primera fila, $1. Otras butacas, 80 centavos. Delantero de tertulia, 50 centavos y tertulia 40 centavos.

RADIO CINE: «MAZURKA» Y «LA FORMULA SECRETA»

Continúa en el cartel del moderno teatro de Galiano y Neptuno el poderoso drama titulado «Mazurka», en el que hace nuevamente su reaparición la famosa actriz Pola Negri, actuando por primera vez en una película sonora. No pierda la oportunidad de ver a más del intenso drama en que se desarrolla la trama de esta gran producción, las lindas canciones que interpreta la eminente actriz Pola Negri.

También se exhibe la preciosa cinta titulada «La Fórmula Secreta», teniendo por principales protagonistas a William (Bill) Boyd e Irene Ware.

Completa el programa la simpática comedia de Patsy Kelly y Lida Roberti titulada: «La muela del juicio» y el último Noticiero Metrotone con interesantes sucesos mundiales. Los precios, luneta y primer piso, 30 centavos antes de las 6 y 30, y después 40 centavos; los niños 20 cts. y la tertulia entrada por Concordia 10 centavos.

Mañana, este mismo programa: el sábado 27 no hay función y el domingo a la una y media empieza la matinée.

El lunes: «Melodías del Broadway de 1938», apareciendo en el rol los artistas más preferidos del público: Robert Taylor y Eleanor Powell, la reina del Tap.

Muy pronto: «Las masas rugen», primera película con que inicia su contrato con la Warner Bros la empresa del «Radio-Cine», el teatro más amplio de Cuba.

UN HOMENAJE AL BARITONO GUILLERMO ONOFRE

El próximo domingo, a las 9 de la noche tendrá efecto en el teatro de la Artística Gallega, sito en Zulueta 44, altos, una función extraordinaria de homenaje y a beneficio del notable y joven baritono Guillermo Onofre.

En el interesante programa combinado figura la reposición de la ópera en dos actos, del inmortal maestro Amadeo Vives, con letra del poeta Luis Pascual, «Maruxa», cuya interpretación estará a cargo de valiosos elementos, entre los que se destacan Josefina Villalba, Margarita del Haya, Alejandro Collantes, Juan Mendizábal, Antonio Novo. Sergio Sotelo y el propio homenajeado que tendrá a su cargo el Pablo de la obra. Una nutrida orquesta será dirigida por el maestro Mauri.

Terminará la función con un interesante acto de variedades a cargo de notables artistas.

Las personas que tenían localidades para la función que estaba anunciada para el día 23 de Octubre, pueden conservarlas para esta función, señalada para el domingo próximo pudiendo adquirirlas las que no la posean al precio de 40 centavos en la taquilla.

¡HOY!

GRAN ESTRENO de la revista de actualidad cubana
CONTROL REMOTO
Libro de Julito Díaz y música de R. Prats.
¡SENSACIONAL!
Cía GARRIDO-PIÑERO
La que todas las noches llena la «COMEDIA»
Función Corrida: 40 y 30 Cts.

ROXY: «SARATOGA»

El «Cinema «Roxy», de 14 y A. Reparto Almendares, teléfono FO-3255, rinde hoy tributo final a la malograda artista Jean Harlow, estrenando su última gran producción, «Saratoga», en la cual la estrella desaparecida compartió los honores con el favorito de todos los públicos, el varonil Clark Gable.

«Saratoga», bellísimo romance de la pista, vivido y fascinante, fué terminada, después de la muerte de Jean Harlow, a instancia de millares de amantes del cinema que por cartas y telegramas así lo demandaron de los estudios de la Metro.

Cuando usted vea esta simpática producción, será capaz de distinguir la DOBLE de Jean Harlow, la que hizo posible la filmación de algunas escenas finales de esta película que amenazaba quedar trunca por la muerte de la eximia actriz.

En el programa de hoy figura otro estreno, «Legionarios del Sahara», interpretado con ruda sobriedad por el gran actor Jack Holt.

Se completa el programa con el episodio final de la emocionante serie «El Imperio Submarino», y la preciosa comedia musical «Duque por un día».

Precios: Luneta, tarde 15 centavos, noche 20 centavos. Niños y tertulia familiar, 10 centavos a todas horas.

Mañana: No hay función, por ser duelo nacional.

El domingo: «Saratoga» y «El ídolo roto».

REINA: «JALISCO NUNCA PIERDE»

Un éxito esperado obtuvo ayer en el muy concurrido «Reina», la gran comedia mexicana «Jalisco nunca pierde», interpretada por todos los artistas que tomaron parte en «Allá en el Rancho Grande», como son Manolo Noriega, Chaflán López, Esperanza Báer, Jorge Vélez, Lorenzo Barcelata y un nutrido grupo de artistas mejicanos.

Diez nuevas creaciones de Pepe Guizar, miles de chistes que le harán desternillarse de la risa, algo nuevo en materia cómica.

Recuerde bien: «Jalisco nunca Pierde y cuando pierde arrebata».

La otra gran producción a estrenarse hoy será «Insignia del honor» de Buster Crabbe en la cual usted podrá desengañarse si puede más el amor de una mujer o el honor de un hombre. No vacilamos en recomendársela pues sin duda le gustará mucho ya que es una película que nos trae algo nuevo, algo que no estamos acostumbrados a ver en el cine parlante.

Un bonito cartón y una interesante revista Paramount News con los últimos acontecimientos completan el programa.

Los precios serán a base de 15 centavos la luneta hasta las 6 y media y 20 centavos después; la muy cómoda tertulia familiar 10 centavos.

Mañana, no hay función.

El domingo: «Modas de 1938» y «Martha Richard».

PAYRET: «NO BASTA SER MADRE»

Hoy, sigue en cartel y con gran éxito la super-producción española que está llenando a diario la espaciosa sala de «Payret» «No basta ser madre» la cual es el éxito cinematográfico del año.

Una famosa obra española, colosalmente llevada a la pantalla por Ramón Peón, de sus intérpretes sólo podemos decir que están admirables Carlos Orellana como tío Lamparita y Sara García, como Seña Bastiana, y los mismo Noriega, Miguel Arenas, Luisa Obregón y Paco Martínez. Yea Hoy: No basta ser madre» Ría durante dos horas.

Además hoy se exhibe una copia nueva de la super-producción también en español «El Rosal Bendito» por J. Martínez Casado y Gloria Morel con Chato Ortín.

Una revista completa el programa.

Los precios son 20 centavos hasta las 6 y media y 30 centavos después. Niños 15 centavos. Tertulia 10 centavos.

Mañana: No hay función por ser duelo nacional.

El domingo la gran matinée desde la UNA con «No basta ser madre» el éxito de éxitos.

NEPTUNO: Hoy: SHIRLEY TEMPLE y VICTOR MAC LAGLEN

Hoy, la empresa de este favorito teatro, presenta a la reinecita del cine, Shirley Temple, en su primera super-producción: «El ídolo del Regimiento», con la colaboración de Víctor McLaglen, June Lang, Michael Whalen, César Romero y miles de extras.

Dirigida por el laureado John Ford. Completa el programa el crispante y emocionantísimo drama «Muerte en el Aire», con William Cargan, Jean Rogers y Dick Purcell. Además el episodio número 11, (penúltimo) de la sensacional serie «El Agente Secreto X-9», titulado: «En el campo del enemigo».

Completa el programa el hilarante cartón: El marido de la sirena», y el Noticiario Fox Movietone.

Los precios: 15 centavos de 2 y media a 6 y media y 20 centavos después. Niños menores de 10 años, a todas horas 10 centavos.

El martes, la maravillosa Deanna Durbin en la lindísima super-joya musical «100 hombres y una muchacha».

El miércoles, la más extraordinaria glorificación de la belleza femenina, «Modas y Bellezas de 1938».

RIVOLI: «DESPIERTA Y VIVE» Y JORGE ESCUDERO

Monumental programa de variedades es el que exhibe hoy el familiar teatro «Rívoli» de 4ta y 5ta., La Sierra, teléfono FO-30, comenzando el programa a las 4 y 30 por el orden siguiente: cartón, comedia y revista, en la pantalla Alice Faye y Dick Powell en la fina comedia musical que lleva por título: «La avenida de los millones», Alice Faye, Walter Winchel, Patsy Kelly, Ben Bernie y su orquesta Ned Sparks y Jack Haley en la monumental producción musical, titulada: «Despierta y vive».

En la función de la noche se exhiben dos películas y como complemento presentación personal del genial tanguista e ídolo de la Radio Jorge Escudero, fiel intérprete de los tangos del malogrado Carlos Gardel, acompañados de sus guitarristas Sebastián Torres y Antonio Francés.

Vea este soberbio espectáculo y podrá apreciar las maravillosas cualidades artísticas de este genial intérprete de la música argentina, deleitando al culto y distinguido público que concurre a este teatro, con su muy variado repertorio de tangos y canciones argentinas.

Precios: Tarde, mayores 15 centavos. Niños 10 centavos. Noche mayoyores, 30 centavos. Niños 20 centavos.

Mañana: Duelo nacional.

El domingo: «La senda del desierto», «Tempestad sin nubes» y El prisionero de Zenda».

M.E.C.D. 2016

Ya quedan pocos Sweaters americanos

Procedentes de un remate de Aduana.
Para hombres y niños a MENOS DE LO QUE VALEN EN FABRICA

en

LA FRANCIA

OBISPO Y AGUACATE

SOLO VENDEMOS UNO A CADA CLIENTE

NUESTRA ETICA INDUSTRIAL ES COMPETIR CON CALIDAD

Cervecería LA TROPICAL

CRONICA HABANERA

CUMPLEAÑOS

En la fecha de ayer, entre satisfacciones y alegrías, cumplió años la encantadora jovencita Teté Echarte y Romero, hija adorada del conocido ingeniero Jorge Luis Echarte, ex Secretario de Estado y de Obras Públicas y de su gentil esposa Minina Romero.
Felicidades.

LA COMPAÑIA DIAZ-COLLADO.—Para esta noche anuncia su última función de abono, cerrando con broche de oro esta serie de éxitos teatrales, la magnífica compañía Díaz-Collado que viene siendo desde la escena del Nacional la sensación artística del momento.

Dicha función se cubre con una espléndida obra del insigne Gregorio Martínez Sierra, titulada «Triángulo» en cuya interpretación se lucen Pepita Díaz, Manuel Collado y María Cuevas.

«Triángulo» dará comienzo a las ocho y media de la noche para terminar antes de las doce con motivo del Aniversario de los Estudiantes.

La compañía Díaz-Collado en vista del magnífico éxito obtenido prepara en honor del público varios estrenos entre ellos «Cuentan de una mujer», «Pavo Real», «La Mujer que se vendió»....

A partir de hoy el arte exquisito de la Compañía Díaz-Collado llegará hasta todos los hogares de la isla mediante las transmisiones que todas las noches, a las 9:45 hará la Estación CMCY en 570 kilociclos.

FLORA MARIA LAMAR. — El miércoles, en ocasión de su santo, estuvo colmada de felicitaciones la bellísima Flora María Lamar y Sánchez, figurita muy distinguida de nuestra más exclusiva sociedad.

Para la señorita Lamar hubo también flores infinitas.

Con la firma de la «Casa Trías» el incomparable jardín del Vedado, famoso por sus magníficos trabajos, llegaron las siguientes:

Una caja de gladiolos de Nena Aranda de Echevarría.

Un cesto de dalias de Adelaida Gutiérrez Falla.

Un cesto de dalias de Manolo Bustamante.

Una caja de gladiolos de Emilita Aguilera de Johnson.

Una caja de gladiolos de Lidia Menocal.

Un cesto de dalias de Fernando Argüelles y señora.

Un cesto de dalias de Rosita, Margarita y Enita Rayneri.

Y un corsage de «sweet-heart» rosas de Gustavo Hevia y señora.

De «El Clavel», el edén de los Hermanos Armand, esto es, el famoso y elegante jardín de Marianao, eran éstas:

Un cesto de crisantemos blancos de Motica y Johnny.

Una caja de «cellophane» con dalias color orquídea de Luis Martínez Pedro.

Un cesto de orquídeas de Enriqueta y Teresa Gómez Waddington.

Un cesto de crisantemos amarillos de Encarnación S. viuda de Sánchez.

Un estuche de «cellophane» con un «corsage» de rosas «sweet-heart» de Ofelia de la Cruz.

Y una capa de «cellophane» con dalias «Jersey Beauty» de Laura S. de Latour.

Por último, entre las de «Milagros» destacándose por su belleza y frescura, una caja de gladiolos de Luis de Posada.

ONOMASTICO. — Hoy se encuentra de días la distinguida señora Alejandrina Pozo y del Puerto.

Aunque no recibirá la bella y gentil dama, muchas serán las flores y felicitaciones que llegarán hasta ella.

A estas últimas unimos la nuestra.

NACIMIENTO.—Un lindo niño ha venido a colmar de alegrías y venturas el hogar del señor Julio Pita y de su esposa Ramona Alvarez.

En la Clínica Bustamante fué atendida la señora de Pita por el joven y notable ginecólogo doctor Guillermo Vautrín.

Enhorabuena.

EL ALMUERZO DE HOY.— Para la una del día de hoy está anunciado en el hotel Nacional el almuerzo de las Damas Isabelinas conmemorando un aniversario más de su fundación.

El acto, llamado a resultar brillantísimo, congregará numerosos representaciones de nuestras más destacadas instituciones femeninas culturales y de beneficencia.

Harán uso de la palabra las señoras María Montalvo de Soto Navarro, Fela Mederos de Fernández y Consuelo Morillo de Govantes, figuras las tres muy distinguidas de esa noble institución de caridad

Reseñaremos el almuerzo.

LUISITA ESTESO.—El lunes próximo en las tandas elegantes del teatro «Encanto», se presentará Luisita Esteso la más afortunada intérprete de la canción, que acaba de rendir una brillantísima labor ante el público parisino.

Trae en su repertorio Luisita Luisita Esteso los más modernos couplets que hoy se hallan en boga en Europa y a los que la calidad de su arte incomparable imprimir un sello que los prestigia y realza.

Avalora el espectáculo una presentación de exquisito gusto y un bello y elegante vestuario que luce la artista más mimada de los públicos del Viejo Continente.

En las tandas en que actúe Luisita Esteso se exhibirá una superproducción valiosa: «Idilio Incógnito» cuyos principales caracteres incorporan Sonja Heine, la magnífica intérprete de «Una en un millón» y Tyrone Power el apuesto galán que con tantas admiradoras cuenta.

EN EL AUDITORIUM.—Muy concurrido estuvo ayer el «Auditorium», el elegante cine de la Calzada del Vedado, con motivo del estreno de la interesante y magnífica cinta «Su última noticia».

Está interpretada admirablemente por Fred Mc Murray con Frances Farmer, Charlie Ruggles y Lloyd Nolan bajo la dirección de Alexander Hall.

En las tandas de cuatro y ocho y media se estrenó «Un gran reportaje», por Claudia Morgan, Ralph Morgan y Horbart Cavanaugh, que presenta un original argumento.

Hoy y el domingo se repite este programa completo, pues mañana, sábado, no hay función con motivo de la luctuosa fecha que se conmemora.

Entre las señoras que asistieron ayer, se encontraban las siguientes:

María Ojea viuda de Guzmán, Lolita Rams viuda de Gaye, Carmen Casuso de Pollack, Conchita Fernández de Armas, Conchita Fernández de Armas, Conchita Rivas de Chibás, Estela Riva de Blanck, Carmen Aróstegui de Longa, Sarita Larrea de García Tuñón, María Morales de la Torriente.

Lolita Fernández de Velasco de Montalvo.

Baby Kindelán de Maciá.

Graziella Carrera de Sedano, Teté Diago de Granados, Regla Sueiras de Recio, Lucila T. de Noguer, Anita Lobo, Lourdes Menocal de Gou.

Laura Rayneri de Alonso.

Vinent de Maciá, Nena Pérez Piquero de Castañeda, Estela Menocal de Mary Ferrada de García Entrialgo, Silvia Argüelles de Gorriarán, Hortensia Moeller de Soto, Luisita Rubiales de Caballero, Silvia Vieites de Marwell, María Antonia Alvarez de Fiorit.

Bebita Díaz Brigman de Rivero.

Alicia Herrera.

Luly Bustillo de Armstrong, Graziella Simpson de Armstrong, Marta Campos de Morejón, Graziella Linares de Campos, María Teresa Rodríguez de Ruiz, Concha Rosales de Freyre, Caridad Rosales de Alzugaray, Margarita Alvarez de Rangel.

María Du-Quesne de García Rayneri.

Anita Galdós de Armas, Daisy Crabb de Falla, Margarita Mendoza de Miyares, Carmita Oyarzun de Miyares, Lila Forcade de Morán, María Antonia Miró de Gutiérrez, Consuelo Palacios de Torres.

Y Beba Almagro de Menocal.

Señoritas:

Elena Alfonso, Delia Salcedo, Celia Rey, Eva Freyre, Anita y Ada de Blanck, Rosita Barraqué, Daisy Gutiérrez Rams.

Gilda Morales.

Mariana de Armas.

Daisy Manzanilla, Olga Narváez, Eloísa y Quetica Paz, Carmen Luisa y Marietta Aenllé, Margot Rodríguez, Marina Díaz Biart, Clara Gamboa, Margarita Morales Robelín, Lidia y Sofía Miró, Graziella Perdomo.

Y María de la Torriente.

DAMASCOS EN LOS ESTILOS INGLES, FRANCES Y MODERNOS.
•• ULTIMAS CREACIONES ••
NEPTUNO 117 TEL. U-3822

Irá a la cabeza con un CHEVROLET 1938

Ver y probar este hermoso carro es convencerse de que el Chevrolet se coloca siempre a la cabeza. Poseer uno es ahorrar dinero—en precio, en mantenimiento y en consumo—pues en 1938, lo mismo que en años anteriores, la marca Chevrolet es el símbolo de la economía.

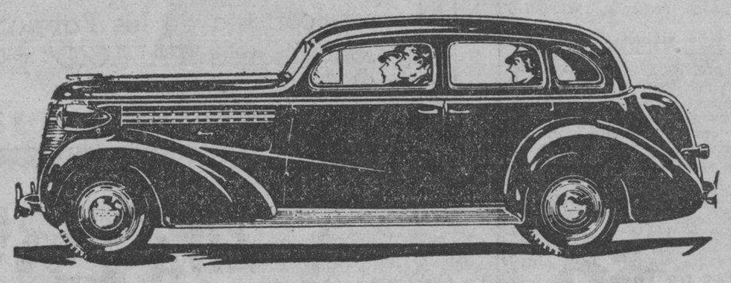

ESTILO ULTRA-MODERNO — Tan distintivo como bello—da la impresión de un automóvil más grande.

FRENOS HIDRAULICOS PERFECCIONADOS — Eficaces, seguros, potentes—ofrecen el máximum de protección.

RODILLAS MECANICAS — En los modelos De Luxe—Suaves, seguras, probadas.

MOTOR DE VALVULAS EN LA CULATA — Proporciona la combinación ideal de fuerza, economía y seguridad.

CRISTALES INASTILLABLES — En todo el carro sin cargo extra.

EL AUTOMOVIL COMPLETO — CHEVROLET — EL SIMBOLO DE LA ECONOMIA

SUB-AGENTES EN LA HABANA:
Auto Service Co. ..... Marina 2
Cuban American Auto Co. .. Marina 64
Gumersindo González .. Zanja y Soledad
Alfonso Durán ..... Calzada y 10, Vedado
Gustavo Villoldo ..... 23 y 24, Vedado
Miramar Motors Corporation ..... Sta. Ave. y Calle 28, Miramar
Marianao Motors Corp. ..... La Lisa

DISTRIBUIDORES GENERALES PARA CUBA:
LAWRENCE B. ROSS CORPORATION S. A.
Calle 25 entre Ave. Washington y Ave. Menocal • Prado 7. • Habana

SOCIEDAD DE LEGISLACION COMPARADA.—Hoy viernes tendrá lugar un importante acto en la sociedad la Legislación Comparada de la Habana, con el siguiente programa:

El Anuario de Legislación Extranjera (su importancia científica, jurídica y social) por los doctores Diego Vicente Tejera, Magistrado del Tribunal Supremo, Alberto Blanco, profesor de la Universidad, José Agustín Martínez, Member of the New York County Lawyer Association y José Guerra López, Profesor de la Universidad.

El acto se celebrará en el local de la prestigiosa Sociedad de Ingenieros, Avenida de Bélgica 4 a las cinco y treinta de la tarde.

CASINO DE LA PLAYA.—Esta noche abrirá sus puertas el Casino de la Playa, nuestro siempre concurrido centro de recreo aunque con motivo de la luctuosa fecha que se conmemora mañana sábado, no se tocará música.

La sala de juegos permanecerá abierta por la tarde, desde las cuatro y por la noche desde las nueve y media.

Mañana sábado, noche de gala en el Casino, se verá concurridísimo.

Numerosos parties de elementos conocidos de nuestra sociedad se reunirán en aquella preciosa sala.

El programa bailable comenzará después de las doce de la noche, por ser día de duelo.

Y tocarán las orquestas Casino de la Playa y Conjunto del Ritmo.

DE LA ORQUESTA «DA CAMARA».—Hoy tendrá lugar en el «Lyceum» el concierto mensual de la orquesta «da camara» de la Habana, el cual principiará a las cinco y treinta de la tarde, en punto.

Este concierto se regirá por el siguiente programa:

1.—J. S. Bach. «El arte de la fuga». (Contrapunctus I y Contrapunctus II).

II. J. S. Bach. Concierto en Re menor, para dos violines y orquesta.

Violines solistas: Edgardo Estrada Piña y Raúl Gómez Anckermann.

III. Juan Cristian Bach. Sinfonía en Re mayor.

IV. J. Ardevol. I Concerto Grosso.

(Continúa en la página NUEVE)

CARDENENSES

NOCHE MEXICANA
Las Hermanas Campos y el Tenor Pedro Vargas en el Teatro Martí

Aplausos, ovaciones!

Noche mexicana, de exquisito deleite, de arte seductor, de dulces melodías arrancadas de gargantas privilegiadas y de cuerdas sublimes de guitarras mágicas, esa noche del martes último, que proporcionaron a la sociedad de Cárdenas, la Cadena Crusellas, al traernos a nuestra Perla del Norte a esa embajada lírica mejicana integrada por el notable tenor Pedro Vargas y las deliciosas Hermanas Campos, María Teresa y María Jesús.

Tuve el honor de recibirles.

De acogerlos en mis predios.

Porque apenas pisaron tierra cardenense tuvo este cronista la suerte de ser presentado a esos artistas valiosos por el no menos valioso locutor de la Cadena Crusellas, mi gentil amigo Gaspar Pumarejo, el simpático Aló, Aló.

Un grupo los visitantes.

Agradable comitiva.

Con Pedro Vargas, las Hermanas Campos y Aló, Aló, completaban el grupo el culto compañero Gonzalo Palacio, subdirector de la revista «Chic», de la capital, y por el cual me fué dedicada un bonito cancionero del cual es autor; Emilio Díaz, joven pianista y compositor y Prudencio Fernández y su distinguida y gentil esposa, la señora Nena Núñez.

Compartí con ellos en el «Europa».

Donde corrieron los huéspedes.

Después al teatro «Martí», donde la sociedad cardenense en pleno se congregaba para oir a la embajada lírica mejicana.

Llena lucía la sala.

Totalmente llena.

Nuestras mujeres, encantos arrobadores de ternuras, daban vida, color y aroma a ese recinto de «Martí» en esa noche mexicana en un rincón de Cuba.

Función de gala.

Así podrá llamarse.

Se levanta la cortina escénica y no sabría decir qué gustó más, si los versos en boca de Gaspar Pumarejo, que recientemente regresó a Cuba de Buenos Aires, las canciones típicas del México inspirador en labios de María Teresa y María de Jesús Campos o «Nostalgias» y otros números que nos dejó oir Pedro Vargas, con su voz de oro, no obstante tenerla algo afectada esa noche por la temperatura fría que reinaba.a

Pero triunfaron...!

Lo dijeron los aplausos.

Lo dijeron las ovaciones constantes y el afán del auditorio al terminar la función por saludar a los artistas y recoger sus autógrafos.

Dejaban aquí admiración.

Simpatías múltiples.

Era la media noche cuando dejaban a Cárdenas y este cronista estrechaba la mano de María Teresa y María de Jesús Campos, de Pedro Vargas, del chispeante Aló, Aló y los demás acompañantes.

No se olvidará la noche mexicana.

Nunca, nunca, nunca!

EL CARDENAS TENNIS CLUB
Su nueva directiva

Acto simpático.

De la tarde del martes.

Celebrado fué en el Club de las Quintas para elegir la directiva nueva que habrá de regir los destinos de la elegante sociedad femenina de 1937 a 1938.

Se confirmó mi rumor.

Fué lo que adelanté!

Resultó electa presidenta la bella y angelical señorita Bebé Larrieu para sustituir a la distinguida señora Hortensia Ráez de del Valle.

Daré la directiva electa.

Hela aquí:

Presidenta de Honor: señora Hortensia Ráez de del Valle.

Presidenta efectiva, señorita Bebé Larrieu.

Vice, señorita Edi Hernández Neyra.

Secretaria, señorita Beba Etchegoyen.

Vice, señorita Hortensia Castro.

Tesorera, señorita Loló Larrieu.

Vice, señorita Nené Gutiérrez.

Vocales: señoritas Cuca y Sara Argüelles, señora Carmen A. de Burés, señora Nena López de Amador, señora Mary Afelkirist de Larrauri, señorita Merceditas Alcebo, señora Hortensia Ráez de del Valle, señorita Melanita Fernández Llébrez.

Sección de Sports: presidenta, señorita Raquel Oti. Vocales: señoritas Loló Gutiérrez, Maricusa Castro, Nilka Fernández.

Mi felicitación a todas.

Mi enhorabuena.

A las pocas horas de esa elección visitó al cronista un grupo de cromos, de las electas, presididas por la nueva secretaria, la dulce Beba Etchegoyen, que me informaron de los acuerdos tomados por la nueva directiva y que son los siguientes:

Se acuerda pasar un recibo de 50 centavos a los caballeros como socios protectores del Club.

El baile del 4 de diciembre es exclusivo para socias y transeúntes.

La cuota de entrada para las nuevas socias se fija en $10.00 y para las que fueron socias $5.00, estando ya abierto el período de inscripciones.

Los jóvenes sólo podrán visitar el Club, fuera de fiesta, los jueves, sábados y domingos.

Magnífica la nueva directiva.

De lirios en su mayoría.

Juventud, divino tesoro, como dijo el poeta, que imprimirá al Tennis poesía, amor, belleza, rica inspiración.

La pluma se prepara.

Para cantar a esa juventud.

On Dit

Amores que nacen.

Al empezar los fríos.

Rompiendo los primeros nortes, se cruzan calor y vida en sus corazones, producido por esa llama eterna del triunfante amor, una joven parejita de todas mis simpatías.

Muy linda ella!

De la nueva promoción.

De delicada belleza, bien pudiera servir su rostro angelical de modelo para un lienzo de un Miguel Angel o un Murillo.

Una nena adorable.

De tipito seductor.

En cuanto al feliz galán, diré que representa aquí importante industria y que siempre está entre perfumes, para completar la dicha de su vida ha ido a buscar esa azucena embriagadora.

Muy pronto la petición.

Puedo asegurarlo.

Pilarín

Seis años de vida.

De una muñeca.

Seis años cumple en la fecha de 26 de noviembre la tierna y angelical muñeca de la joven dama Pilar Castro viuda de Alonso, que ese día será triste para ella.

Un beso, linda!

Que Dios te guíe!

Francisco González Bacallao.

Guanabacoa al Dia

Un baby

El hogar de los distinguidos y jóvenes esposos Julia Autrán de Tavel y Armando Tavel, tienen la inmensa dicha de ver su hogar alegrado por el feliz advenimiento de un hermoso baby.

Nacimiento feliz del primer fruto de sus amores.

Sea esta nota nuestro mensaje de felicitación con el deseo de que puedan ver al nuevo vástago hecho un hombre.

Conservatorio Mateu

En las horas de la mañana del domingo próximo comenzarán los exámenes en el conservatorio de música «Mateu».

Que dirige la profesora señora Esther Mateu de Jiménez.

La que me encarga así lo dé a conocer a sus muchos alumnos.

Indicándoles que los mismos me se verificarán en dos sesiones.

A las ocho y media de la mañana y a la una de la tarde.

Brillantes exámenes

Con notas de sobresaliente ha terminado su primer año de bachillerato la simpática e inteligente señorita Ziomara Martínez Vázquez, en el Instituto de Segunda Enseñanza, número uno.

Muchas han sido las felicitaciones que tan aventajada estudiante ha recibido de sus compañeros de estudios y amistades por los brillantes exámenes realizados.

Con verdadero placer nosotros nos sumamos a ellos.

De alta

Completamente restablecido de la intervención quirúrgica a que fué sometido en días pasados en la clínica de la Cooperativa Médica, será dado hoy de alta el estimado y conocido comerciante de esta villa señor Ignacio Muguerza.

Por lo que desde hoy se encontrará de nuevo en su hogar.

Grata nueva que consigno gustoso para conocimiento de sus numerosas amistades que tanto se han venido interesando por él.

Teatro «Carral»

Programa extraordinario el de hoy en el teatro «Carral».

Se proyectará la encantadora película de Jane Whiters titulada: «Vaya un angelito».

Divertida comedia de la picaresca chiquilla de la pantalla que goza de verdaderas simpatías entre los amantes del cinema.

También la extraordinaria producción francesa de un argumento en extremo interesante.

«Hermano contra hermano», por Pierre Blanchard.

Actos religiosos

La asociación de las Hijas de María dedica a la Santísima Virgen Milagrosa los siguientes actos religiosos.

Ayer a las ocho de la mañana comenzó el triduo que durará hasta mañana día 27.

Mañana sábado a las siete y media de la noche, rezo del santo rosario, y solemne salve e imposición de medallas de la Milagrosa a los fieles.

Domingo 28, a las siete y media de la mañana, misa de comunión general, a la que deberán asistir y comulgar, muy especialmente, todas las Hijas de María.

A las nueve, misa solemne y sermón por el director de la Asociación, R. P. Rector Modesto Galofre.

A las cuatro de la tarde, santo rosario, imposición de medallas a las nuevas asociadas, consagración a la Virgen Milagrosa, terminando con la bendición del Santísimo Sacramento.

Actos que tendrán lugar en la capilla del colegio «La Milagrosa».

Teatro «Fausto»

El programa de hoy en el teatro «Fausto» es el siguiente:

Ruth Chatterton, W. Houston, P. Lukas y M. Astor, en «Mujer, marido y amante».

Y «Piel a su consigna», por K. Maynard.

Alianza Juvenil

Regio baile ha de ser el de la noche del once de diciembre en los salones de la sociedad Alianza Juvenil, a favor de la sección de sport de la Progresista institución.

Mucho entusiasmo viene despertando entre los bailadores esta nueva fiesta de la Alianza Juvenil y que se ha titulado: «Ayudemos al sport».

La orquesta de Raul Valdespí y el septeto «San Francisco» tienen a su cargo el programa musical.

En Santo Domingo

La misa que el próximo domingo celebrará la V. O. T. de esta villa en la iglesia del Convento de Santo Domingo, se aplicará en sufragio del alma de la señora Vicenta Embeita viuda de Basterrechea.

Madre del muy querido y Rvdo. P. Fray Guillermo Basterrechea.

Ecos de una fiesta

El lunes último celebró su fiesta onomástica el estimado joven Humberto Encalada.

Cuyo fausto día fué festejado en la residencia de su prometida, Rosita Domínguez, en el vecino pueblo de Jaruco.

Habiendo tomado parte el conocido y aplaudido cuarteto «jaruqueño» que mereció los mejores elogios.

Selecta fué la concurrencia.

La que fué obsequiada con un rico buffet.

José R. Arango de la Maza.

El famoso remedio que dominará los Ataques y Desordenes Nerviosos.

Por más de treinta años ELEPIZONE ha restablecido la salud a millares que sufrían de Epilépsia y Debilidad Nerviosa.

ELEPIZONE, recomendado por los médicos, es un remedio para niños y adultos, y lo venden en las principales farmacias.

Se obtienen resultados con uno o dos frascos.

NO ACEPTE IMITACIONES
PIDA

CAYO DE LA ESCALERA

Ricardo Soler Ochoa, de 32 años, y de Dolores 557, fué asistido en el Centro de Socorro de Jesús del Monte, de lesiones graves, que sufrió al resbalar y caer al pavimento, cuando bajaba las escaleras de su domicilio.

LESIONADO DE GRAVEDAD

Juan Montero Vidal, de cuarenta años y de Desamparados 38, fué asistido en el primer centro de socorro de lesiones menos graves, que sufrió al resbalar y caer al pavimento cuando bajaba las escaleras de su domicilio.

El pago de un atraso

Según se informó en O. P., el Secretario Max Borges, está buscando la manera de pagar los 17 días del pasado mes de julio, a los empleados a quienes se les adeuda.

Créalo... O no lo crea... Pero VEALO!!

En Cuba no se ha hecho otra LIQUIDACION DE TAL MAGNITUD como la que está efectuando la "CASA VERSALLES", NEPUNO 24. Todos los Artículos Más Necesarios Para PASCUAS, NAVIDAD, AÑO NUEVO Y REYES *A LOS PRECIOS MAS BAJOS QUE JAMAS SE HAYAN VENDIDO*

Nuevas Remesas Recién Llegadas Están Ya Incluídas En La

LIQUIDACION TOTAL
CASA VERSALLES Neptuno 24

M.E.C.D. 2016

GACETILLAS

RIALTO: «LA PLEGARIA DEL NIÑO»

Desde las 2 y 15 de la tarde y a los precios corrientes de 15 centavos mayores hasta las 6 y media, 20 centavos después y 10 centavos los niños, exhibe hoy «Rialto» la bella producción musical titulada: «La plegaria del niño» en la que el niño prodigio Bobby Breen, nos deleita nuevamente con su admirable voz, interpretando escogidos numeros adaptados expresamente para esta película por el gran compositor Oscar Straus, toman partes principalísimas también, además el Bobby Breen, el gran actor inglés Basil Rathbone, Marion Claire y Ralph Forbes. La otra película de hoy tiene por título: «Travesía oriental» de emotiva a la par que fascinante trama, interpretada por un brillante reparto, entre los que se encuentran Constance Worth y Gordon Jones. Completan el programa, un gracioso cartón y el Noticiero Fox Movietone, con muy interesantes escenas de la actualidad mundial.

Mañana: Duelo Nacional. No hay función.

El domingo: Grandiosa matinée a la 1 en punto, con este mismo programa.

LARA: «LA ESPOSA DEL GANGSTER». 10 CTS.

Las carteleras del concurridísimo y elegante cine familiar «Lara», sito en la calle de Prado y Virtudes, con el teléfono M-2421, anuncian para hoy un programa formidable, que muchos ácidos llevará a la confortable y ventilada sala de este céntrico cine.

En función continua de 2 de la tarde a 11 y 30 de la noche se pasa por la pantalla gigante revista, comedia, estreno de la formidable, emocionante film de mucha acción «La esposa del gangster» con Pat O-Brien y César Romero y estreno de la magnífica, colosal film de interesante argumento «Barreras de sangre» con Patricia Ellis y Richard Arlen.

Precio: 10 centavos la luneta a todas horas. Entre y salga cuando quiera.

Mañana: No hay función. El domingo: «El séptimo cielo,» «Crimen por televisión», comedia, variedad y revista.

PRADO: «EN LAS GARRAS DEL VICIO»

Para hoy anuncian las carteleras del elegante teatro «Prado», dos magníficas joyas por el precio de siempre 10 centavos luneta o preferencia. Comenzando la matinée como de costumbre a las 2, y las tandas a las 5, y 8 y 15, con el glorioso romance musical de la eminente diva Lily Pons «Canto de amor» y el estreno de una película que toda joven está obligada a ver «En las garras del vicio» sólo aprobada para mayores. El cine iniciando una campaña de profilaxis social. Descubre uno de los vicios que hace presa a la sociedad y la destruye. Completando el programa una revista y un gracioso cartón. Mañana no hay función. El domingo un romance como jamás el cine ha concebido. La más tierna, delicada historia de amor de todos los tiempos «El séptimo cielo» por la encantadora actriz Simone Simon y el gran actor James Stewar, y la emocionante film «Fugitivo del aire», por Jean Mir.

VERDUN: «MODAS Y BELLEZAS DE 1938»

Con gran éxito continúan en el predilecto cine «Verdún» de Consulado 120, teléfono A-9206, las exhibiciones de la extraordinaria producción que lleva por título «Modas y bellezas de 1938», con Warner Baxter y Joan Bennett y más de 100 modelos vivos seleccionados entre las más bellas mujeres del mundo. Además un torrente de lujo, música, bailes y maravillosas combinaciones a todo color. También se exhibe la interesante cinta titulada «Vía libre» por Lyle Talbot, y como complemento del programa un Noticiero Universal y el bonito cartón en colores «El circo de Mickey».

La función que es continua comienza a las 2 de la tarde rigiendo los precios de costumbre, 15 centavos luneta hasta las 6 y 30 y 20 centavos después. Los niños y la tertulia con butacas 10 centavos a todas horas.

Mañana: duelo Nacional, no habrá función. El domingo este mismo programa.

ACTUALIDADES: «PUERTO ARTHUR»

Un programa formidable, estupendo, es el que brinda hoy a sus favorecedores la popular empresa del acreditado y concurridísimo cine de las familias «Actualidades», sito en Monserrate 8 y 10 con el teléfono M-5575 y a diario tan favorecido por las familas.

Hoy en función continua de 2 de la tarde a 11 y 30 de la noche se exhibirá revista, comedia, estreno de la sensacional, formidable, intensa producción «Puerto Arturo» creación de la bella actriz Danielle Darrieux y Antón Walbrook, estreno del emocionante drama del oeste de mucha acción «Pugna titánica» con John Wayne y el episodio 3 de la estupenda super-serie «El agente secreto X 9».

Mañana: duelo Nacional. No hay función.

El domingo: «Palermo» (en español). «De regreso», episodio de «El imperio submarino», comedia y cartón.

LIRA: «DESPIERTA Y VIVE»

Rigiendo los más populares precios, el elegante y confortable cine de las familias «Lira», de Industria y San José, con el teléfono M-4474, anuncia para hoy un programa muy regio.

En función continua comenzando a la 1 y 30 se exhibirá revista, comedia, estreno de la preciosa, original, regia film de divertido argumento «Despierta y vive» creación de Jack Healy, Alice Faye, Ben Bennie y otras estrellas y estreno del formidable, intenso, colosal drama «Prisionero del odio» con Gloria Stuart y Warner Baxter.

Precios: mayores 10 centavos, hasta las 6 y 30 y 15 centavos después. Los niños 5 centavos a todas horas. Entre y salga cuando quiera.

Mañana: no hay función, «Duelo Nacional.

El domingo: «Entre tú y yo» «Otra aurora», comedia y episodio.

El domingo 5: a las 10 de la mañana, grandiosa tanda infantil dedicada a los niños con muchas gracias.

MAJESTIC: JORGE ESCUDERO Y SUS GUITARRISTAS

Grandioso programa de variedades es el que presenta hoy el cómodo y elegante teatro «Majestic» de Consulado 116, teléfono M-4477 comenzando el programa a las 2 en punto por el orden siguiente: cartón, comedia y revista, en la pantalla Carlos Gardel en «La casa es seria», Tito Guizar en «Hollywood milagroso», Ramón Novarro en «La canción de Oriente», por Richard Tauher en «Tierra sin música», y en la escena a las 3, 6, y 10 p. m. Debut del genial cantante de tangos e ídolo de la Radio, el muy aplaudido Jorge Escudero acompañado de sus guitarristas Sebastián Torres y Antonio Franvces. No deje de ver este magno espectáculo y podrá apreciar las maravillosas cualidades artísticas de este genial intérprete de la música argentina. Deleitándonos con su muy variado repertorio de tangos y canciones argentinas que nos hará recordar al malogrado tanguista Carlos Gardel, el maravilloso cantante que hizo posible que el tango argentino fuera conocido mundialmente.

Precios: Luneta o preferencia antes de las 6 y 30 15 centavos. Después, 20 centavos. Niños y tertulia 10 centavos a todas horas.

Mañana: Duelo Nacional.

El domingo: Robert Mongomery en «Al caer de la noche» y Bárbara Stanwick en «Entre tú y yo», y el episodio número 2 de la serie «El Aguila Negra».

INFANTA: «LA PLEGARIA DEL NIÑO»

Para hoy nos ofrece la empresa del elegante y moderno teatro «Infanta», de Infanta y Neptuno, teléfono U-3700, un regio programa a base de dos colosales películas, siendo la principal «La plegaria del niño», un drama musical de trama entretenida y original en el que podemos oír cuatro canciones compuestas expresamente para el niño prodigio de voz de oro, Bobby Breen, además de tener esta cinta un bellísimo argumento e interesante desenlace, lo secunda Henry Armetta y Marion Claire; siguiéndole en turno el estreno de la formidable cinta «La escuadrilla 37», en la cual vemos escenas repletas de emoción, viviéndose instantes que llegan a lo más profundo del corazón, e interpretada magistralmente por el gran Paul Muni, y secundado por Miriam Hopkins y otros, y para completar el programa se exhibe la bonita comedia «El ocaso de un veterano», y el cartón en colores «El rey fanfarrón».

Los precios que regirán hoy son: todo el día: Luneta mayores 20 cts. y niños 10 cts y tertulia 10 cts.

Mañana: no hay función.

El domingo: «La vida de Emilio Zola» y «Cántame tus amores».

CUATRO CAMINOS: «JALISCO NUNCA PIERDE»

Hoy se encontrará repleto el grandioso teatro «Cuatro Caminos», el preferido de las familias, cómodo y coquetón, situado en Belascoaín y Tenerife, con el teléfono M-3676 se exhiben dos películas que son el furor de la temporada. Comienza el programa a la una y media como sigue: un cartón, una comedia, Joan Marsch y Grace Hayen en la encantadora joya titulada: «Ilusiones que vuelven», y complementa el programa la divertida comedia mexicana, con los principales artistas de Rancho Grande, entre ellos el célebre Chaflan, titulada« Jalisco nunca pierde», la película del año, la producción que le espantará todo su mal humor.

Precios: hasta las 6 y 30 de la tarde: luneta 15 cts., después 20 cts. La comodísima tertulia con magníficas butacas 10 cts. a todas horas.

Mañana: por duelo nacional no hay función.

El domingo: un selecto programa, dos grandiosos estrenos, «El ídolo del regimiento», por la incomparable Shirley Temple y «La diablilla», por Jean Withers, la niña traviesa. Venga a ver cuál es mejor Shirley Temple o Jean Withers.

El lunes: presentación del gran cantante de tangos, Jorge Escudero.

OLIMPIC: «VAYA UN ANGELITO»

«Olimpic», en Línea y B, en el Vedado, con el teléfono F-6263, de la cadena Alvarez-Hernández.

Hoy, en tadas elegantes de 4 y 45 y 9 y 45 revista semanal y regio preestreno de la grandiosa, divertida super comedia «Vaya un angelito», la última creación de la traviesa chiquilla Jane Withers con Robert Kent.

A las 6 y 30 y 8 y 30 va la magnífica, regia y preciosa cinta «Cuando manda el corazón», con Marion Taylor y Michael Bartlett.

Precios de primer turno rigen hoy, a base de 20 cts. mayores por la tarde y 30 cts. por la noche. Los niños 15 cts. y la tertulia 10 cts. a todas horas.

Mañana: no habrá función por ser día de duelo nacional.

El domingo: programa regio con «100 hombres y una muchacha», «Vía libre», comedia, cartón, episodio y revista.

VIVES: «UN DIA EN LAS CARRERAS»

Día de llenos en el cine «Vives», de la calle B, entre 27 y 29, en el Vedado, teléfono F-3128, de la empresa Angelo Biaggi, y donde se ofrece un inmejorable programa, compuesto de una revista Metro, la joya musical, bellísima y romántica, con el final en colores, «El gato y el violín», por Jeanette Mc Donald y Ramón Novarro, y la creación más cómica de los Henos, Marx, «Un día en las carreras», con Maureen O-Sullivan y Allan Jones.

Precios populares: a las 4.45: mayores 15 cts. A las 8.30: mayores 20 cts. Niños y tertulia 10 cts. a todas horas.

Mañana: no hay función por ser duelo nacional.

El domingo: en todas las tandas, «Corazones sin rumbo», por Charles Boyer y «Baches en las nubles», por Joe E. Brown.

El lunes: Warren William en «Secuestro afortunado» y se acercan los tres días gloriosos: el 30 con «Ayúdame a vivir», el 1 con «Allá en el rancho grande» y el día 2 con «Besos brujos».

El Acontecimiento más Sensacional de la Temporada

GRATIS

Sintonice desde hoy todos los días, a las 9 y 45 minutos de la noche, la Estación C.M.C.Y., 570 kilociclos.

Escuchará la alta comedia que desde el teatro "NACIONAL" se radiará por los eminentes artistas DIAZ-COLLADO. Estos programas son cortesía de los Fabricantes de las Sábanas "PALACIO" y Camisas "VITI".

TITO GUIZAR Y LIBERTAD LAMARQUE EN EL VIVES

Siempre ofreciendo los mejores programas y las más variadas atracciones, la activa empresa del favorito cine «Vives», de la calle B, entre 27 y 29, en el Vedado, teléfono F-3128, ha reunido en tres días, llamados «gloriosos», las tres películas hispanas que allí precisamente han causado grandes llenos: «Ayúdame a vivir», «Allá en el rancho grande» y «Besos brujos», y donde se lucen por sus simpatías y bellas voces, Libertad Lamarque, la reina del tango, y Tito Guizar, el rey de la canción; además, aparecen artistas tan conocidos cmoo Floren Delbene, Esther Fernández, Chaflán, José Gola, Herminia Franco y Santiago Arrieta; de estos tres sucesos, el primero tendrá efecto el martes, con «Ayúdame a vivir» y «¡Qué tiempos aquellos!», producción argentina de simpáticas escenas; el segundo, el miércoles con «Allá en el rancho grande», y «Muchachos de la ciudad», interesante relato de amor y bella música, y el tercero, el jueves con «Besos brujos», y Nobleza Gaucha», movida film de aventuras y odios, romance y celos.

GRIS: «ALMAS EN EL MAR»

La empresa Heydrich y Fernández Ledón, del predilecto cine familiar, «Gris», de la calle E y 17, en el Vedado, ha combinado para hoy un programa formidable, estupendo.

En tanda, a las 4 y 8 y 15 se exhibirá cartón y estreno de la formidable, regia producción «Mundos individuales», con Claudette Colbert, Joel Mac Crea, Charles Boyer, Joan Bennett y otras estrellas.

Y a las 5 y 30 y 9 y 45 variedad y estreno del más hermoso y emocionante espectáculo del mar, titulado «Almas en el mar», creación magnífica de Frances Dee, Gary Cooper, Georage Raft, Henry Wilcoxon y otros.

Precios: mayores 20 cts. en la tanda y 30 cts. por la noche. Los niños 15 cts. y la tertulia 10 cts. a todas horas.

Mañana: no hay función. Día de duelo nacional.

El domingo: «Entre tú y yo», «Pimienta» episodio y comedia.

GRIS: GRAN TANDA INFANTIL EL DOMINGO

La Empresa del confortable y elegante cine «Gris», decano de los cines de Cuba y al propio tiempo el más moderno, situado en la aristocrática barriada del Vedado, en E, entre 17 y 19, con el teléfono F-4292, inaugura el próximo domingo, conforme ofreciere al inaugurarse ese simpático teatro, una serie de funciones especiales para niños a las 10 de la mañana, con un formidable programa que tenemos la seguridad de que habrá de agradar grandemente

El programa a que nos referimos se compondrá de los siguientes cartones: «Don Donald», «La oruga se venga» «Más gatitos», «La mamá Pluto», «El rival de Mike», «Mike se muda» y «La tortuga regresa», siete lindísimos cartones inedictos, todos en colores, del Pato Pascual, Perro Pluto y otros, los más bellos que se han exhibido hasta la fecha, no tan sólo por su argumento y música, sino por el nuevo procedimiento de impresión Technicolor, que los hace interesantísimos.

Esto sólo sería suficiente para que el cine «Gris», resultase pequeño el próximo domingo, pero la empresa no ha querido reparar en gastos y ofrece además el Oeste más interesante, emocionante y estupendo titulado «Alias Humareda», con Bob Steele y Mary Koswman.

Felicitamos a la Empresa del «Gris», y al mismo tiempo lo hacemos a las familias del Vedado, porque era una necesidad sentida esto que hoy se deciden a hacer los señores Heydrich y Fernández-Ledón.

Todo niño que escriba al cine mencionado esta Gacetilla y asista a esta función especial será obsequiado con un precioso retrato de una estrella del cine.

MODERNO: «EL IDOLO DEL REGIMIENTO» con S. TEMPLE

El teatro «Moderno», de Jesús del Monte, con el teléfono X-1305, ofrece hoy en sus turnos de tarde y noche, un grandioso programa 20th Century Fox «El ídolo del regimiento», de Shirley Temple, Víctor Mac Laglen. «Cupido al volante», de Don Ameche, Ann Sothern; el cartón-comedia «El gran sapo», y un Noticiario Fox. Hasta las seis y media, 15 centavos; después, 20 centavos. Niños, 10 centavos. Mañana: duelo nacional, no hay función. El domingo en todos sus turnos: «El ídolo del regimiento», «Cupido al volante», «El agente secreto X-9», La prueba cinegráfica», «El gran sapo» y un Noticiario Fox. Hasta las seis y media: 15 centavos; después, 20 centavos; niños, 10 centavos.

El lunes, en tanda y noche el gran cantor argentino Jorge Escudero, y sus guitarristas Frances y Torres, con lo mejor de su repertorio. «Llovida del cielo», de Stan Laurel, Oliver Hardy, y otra gran producción. Tertulia familiar: 15 centavos.

WILSON: «CAPITANES INTREPIDOS»

Wilson, en Belascoaín y San Rafael. Teléfono U-5863. 15 centavos de una y media a seis y media y 20 centavos después. Niños, 10 centavos a todas horas.

Hoy, tanda y noche, la revista semanal (La Voz del Mundo) y el cartón especial «Pájaros enamorados» y las super atracciones «Capitanes intrépidos», pre-estreno de esta grandiosa y espectacular producción extraordinaria de la Metro, interpretada por Freddie Bartholomew, Spencer Tracy, Lionel Barrymore y Melvyn Douglas; y «La mujer X», formidable producción en español (copia nueva), interpretada por María Ladrón de Guevara, José Crespo y Rafael Rivelles.

A las cinco de la tarde, «Capitanes intrépidos», por Freddie Bartholomew, Spencer Tracy, Lionel Barrymore y Melvin Douglas, titulada: «Capitanes intrépidos», y la regia joya en español interpretada por María Ladrón de Guevara, José Crespo y Rafael Rivelles, «La mujer X», (copia nueva).

MAXIM: «BODAS EN WAIKIKI»

El siempre concurrido y elegante cine familiar «Maxim», de Bruzón y Ayestarán, con el teléfono U-7049, con la mejor proyección, sonido perfecto, confortable sala y precios populares, anuncia para hoy un programa original y precioso.

En tanda a las cinco y nocturna a las ocho y media, se exhibirá revista, comedia, estreno de la preciosa, original, regia film musical de divertido argumento «Bodas en Walkiki», con Bing Crosby y otras estrellas, y estreno de la grandiosa, regia, preciosa film también musical, «Bolero», creación de George Raft y Carole Lombard.

Precios: damas y niños 5 centavos; caballeros 10 centavos en la tanda y por la noche también.

Mañana no habrá función, por ser día de duelo.

El domingo: «El super loco», «Capitanes intrépidos», comedias y cartones.

INGLATERRA: «CAPITANES INTREPIDOS»

Inglaterra, en San Rafael y Consulado. M-5527. 15 centavos antes de las seis y media y 20 centavos después. Niños, 10 centavos a todas horas. La mejor proyección y el más perfecto sonido de la Habana, con el nuevo equipo sonoro Sincrofilm Phillips, con pantalla de cristal.

Hoy, tarde y noche, la revista semanal (La Voz del Mundo); y el cartón especial «Pájaros enamorados», y el pre-estreno de la formidable producción de gran expectación de la Metro, interpretada por Freddie Bartholomew, Spencer Tracy, Lionel Barrymore y Melvin Douglas, titulada: «Capitanes intrépidos», y la regia joya en español interpretada por María Ladrón de Guevara, José Crespo y Rafael Rivelles, «La mujer X», (copia nueva).

A las cinco de la tarde, «Capitanes intrépidos», por Freddie Bartholomew, y «La mujer X», por María Ladrón de Guevara.

Mañana, por ser día de duelo nacional, no habrá función.

El domingo, el más formidable programa de la ciudad, con el estreno de la monumental producción extraordinaria, «Cien hombres y una muchacha», por la encantadora chiquilla Deanna Durbin, con Adolfo Menjou, Leopold Stokowski, Alice Brady y Alma Kruker; y «El intruso fascinador», atracción especial, interpretada por Nan Grey y Kent Taylor.

SOCIEDADES ESPAÑOLAS

PARA INTEGRAR EL CUADRO DE PROFESORES SUPLENTES, LA SECCION DE BELLAS ARTES DEL «CENTRO GALLEGO» HA ABIERTO UN CONCURSO. EXIGESE GRAN COMPETENCIA

Previa la correspondiente autorización de la Comisión Ejecutiva, la Sección de Bellas Artes del Centro Gallego ha declarado abierto el concurso para cubrir las siguientes plazas de profesores suplentes de la Academia que tiene a su cargo: profesor de solfeo y piano; profesor de instrumentos de cuerda, guitarra, mandolina y violín, que además será director del orfeón y de la rondalla; profesor de dibujo y pintura y profesor de modelado y vaciado estos últimos para las clases nocturnas.

Teniendo por objeto este concurso garantizar la competencia de los profesores que han de suplir a los propietarios en casos de enfermedad, ausencia o licencia, o con carácter definitivo en casos de renuncia, fallecimiento o separación, los aspirantes deberán presentar con la solicitud el título de profesor o, en su defecto,, testimonio fehaciente del mismo, y cuantos más documentos posean, justificativos de su práctica en la enseñanza idoneidad, constancia, etc.

Los aspirantes entregarán su solicitud y demás documentos arriba mencionados en la Secretaría de la Sección de Bellas Artes del Centro Gallego, Paseo de Martí y San José, altos, hasta las tres de la tarde del día 6 de diciembre próximo donde además se les informará de todos los detalles que deseen conocer.

POR SU ORGANIZACION CIENTIFICA Y ADMINISTRATIVA, ADQUIERE PREPONDERANCIA LA QTA. DE DEPENDIENTES

El gran sanatorio de la «Asociación de Dependientes del Comercio» ha alcanzado, de mucho tiempo a la fecha, por el esfuerzo perseverante que representa su organización científica y administrativa, un grado de preponderancia realmente extraordinario. No se extendió solamente en dimensiones, contando con 25 edificios sobre tierras extensas y de privilegiada situación, sino en bondades terapéuticas, en medios de curación, en eficiencia desde todo punto de vista.

En la actualidad ir a él es tomar la línea más efectiva y que mayor garantía puede ofrecer al ciudadano; pues nada que la ciencia aconseje se deja de usar en «La Purísima Concepción».

El número de operados en la pasada semana ascendió a 75; el número de consultas a 2,875, y la hospitalización de enfermos alcanza el número de 482.

El cuerpo médico ha distribuido sus labores por especialidades, y éstas constituyen salas clínicas que en ocasiones ocupan todo un pabellón. Y algunos de sus servicios no encuentran rival en la Habana.

LA ENSEÑANZA PRIMARIA HA SIDO PERFECCIONADA MUY NOTABLEMENTE EN EL PLANTEL DEL CENTRO ASTURIANO

La Sección de Instrucción del Centro Asturiano ha venido cuidando constantemente de mejorar y perfeccionar la Enseñanza Primaria dentro de la órbita que los planes oficiales permiten y a los que hay que ajustarse en sus lineamientos específicos; el profesorado colabora activamente en esta obra de constante superación, haciendo esta conjunción de empeños y capacitaciones que los resultados obtenidos sean verdaderamente óptimos.

Se componen los estudios primarios de seis grados con la adición del grado superior; pero el Plantel Jovellanos ha tenido que subdividir estos seis grados en ocho aulas para niños y ocho aulas para niñas, además del grado superior, que es de matrícula mixta. Las horas de clase son de 8 a 11 de la mañana y de 1:30 a 4 de la tarde, al objeto de que dos sesiones produzcan resultados más positivos en la captación por el alumnado de las enseñanzas que se les ofrecen, lo que se consigue gracias al descanso mental que media entre la hora de salida matinal y la de entrada en la tarde; y como es de suponer, en estas cinco horas y media de clase repartidas en dos sesiones, trabaja mejor y más profundamente la mente, asimilando las explicaciones profesorales con más holgura.

Por lo expuesto es posible advertir que el Plantel Jovellanos del Centro Asturiano ofrece en cuanto a Enseñanza Primaria se refiere, el medio más completo para la enseñanza activa del alumnado.

Habrá números de variedades en la función del próximo domingo

La Comisión de Declamación del Centro Asturiano trabaja intensamente en la confección del programa para la fiesta de carácter artístico que habrá de ofrecer el próximo domingo a los asociados de la colectividad.

Además de la comedia en tres actos anunciada, habrá números de variedades, posiblemente por alumnas del Plantel, que en otras ocasiones demostraran sus cualidades artísticas en fiestas análogas.

Será una agradable noche para los asociados del Centro Asturiano la del próximo domingo, en que se les ofrecerá gratuitamente, una gran fiesta de arte.

TRES BUENOS CONJUNTOS EN EL CTRO. CASTELLANO

El septeto «Gloria Matancera», la orquesta de Belisario López y la orquesta de «Mojica», son los conjuntos contratados por los muchachos del Club Hisspano Habanero para que amenicen la matinée del próximo domingo, día 28, en los salones del Centro Castellano, Egido número2.

Belisario López interpretará los danzones y danzonetes; la «Gloria Matancera» los sones, y la orquesta de «Mojica» tocará de todo: piezas americanas, paso-dobles, etcétera.

Esta matinée del próximo domingo en los salones del Palacio de Castilla, es continuación de la serie de matinées invernales que se vienen celebrando todos los domingos y días festivos en dichos salones.

Desde las dos de la tarde hasta las siete de la noche estos conjuntos harán las delicias de los concurrentes.

El título de la matinée «Voy arrollando», conga original de la «Gloria Matancera».

Los caballeros parán solamente por servicio de guardarropía.

MISA DE REQUIEM, MAÑANA

En la iglesia del Angel se celebrará mañana, sábado, a las ocho y media a. m., una solemne misa de requiem por el alma de la señora Odila Asteasuainzarra, inolvidable esposa del conocido hombre de negocios de esta capital señor Enrique Busto.

Teniendo en cuenta las numerosas amistades con que cuenta el citado señor Busto, se espera que dicho acto piadoso estará muy concurrido.

CUBA Y ROJO: GRANDES PROGRAMAS

Un programa grandioso brinda hoy el favorito y coquetón cine familiar «Cuba», de Suárez y Corrales, con el teléfono M-9796. Estreno de la bella, regia producción «Estudiantina», con Walter Abel, y estreno de la grandiosa, regia, preciosa superproducción: «Por su patria y por su dama», con Mirna Loy y Clark Gable. Precios: mayores 10 centavos en la tanda y 15 centavos por la noche. Los niños, cinco centavos a todas horas.

Mañana no hay función, por ser el aniversario del fusilamiento de los estudiantes.

—Las carteleras del favorito y decano cine familiar «Salón Rojo», de Monte y Antón Recio, anuncian para hoy un programa regio. En tanda a las cinco y nocturna a las ocho y cuarto, se exhibirán: revista, comedia, estreno de la magnífica film en español «Los desheredados», con Antonio Liceaga y estreno del atrevido y formidable drama «La destrucción del vicio», con Willy Costello.

Precios: damas y niños, 5 centavos, y caballeros diez centavos en la tanda y mayores 10 y niños 5 por la noche. Mañana no hay función.

El domingo: «Por su patria y por su dama», y otras.

UNIVERSAL: «SIEMPRE VALIENTE»

Muy grandioso resulta el programa que la «Empresa Tío», del predilecto y confortable cine «Universal», ha combinado para hoy, rigiendo, como de costumbre, los más populares precios.

En función continua de una a once de la noche, se exhibirá revista, comedia, estreno del emocionante, formidable drama de mucha acción titulado: «Siempre valiente», con el popular cowboy Bob Steele, y estreno de la grandiosa, regia, extraordinaria super joya, «La historia se escribe de noche», con Jean Arthur y Charles Boyer, y el episodio número 7 de la emocionante super serie «La amenaza de la selva», con Frank Buck.

Precios: damas y niños y tertulia, cinco centavos; caballeros, 10 centavos hasta las seis y media, y mayores 10 y niños y tertulia cinco centavos después.

Mañana no hay función, por ser día de duelo nacional.

El domingo: tres estrenos.

BELGICA Y VIOLETA: PROGRAMAS ORIGINALES

Un magnífico programa, dos producciones interesantes, una en español y otra en inglés. Las damas pagarán, en matinee y tanda, cinco centavos, pasándose en todos los turnos de hoy en este cine concurrido de Egido y Corrales, la interesante producción en español por René Cardona, titulada: «La llaga», y la no menos interesante por Norma Foster titulada: «Un crimen único»; cartón y comedias.

Mañana no hay función.

El domingo: «El reverso de la medalla», y «Un día en las carreras», por los hermanos Max; episodio 9 de la serie «Jim de la selva», y la Fiesta de Santa Bárbara, donde aparecen Robert Taylor, Gary Cooper y Buster Keaton.

Violeta ..«Silencio sublime »

Magnífico programa en español se anuncia para hoy en todos los turnos de este concurrido cine de Monte y Rastro, al precio de 5 centavos damas y niños en matinee y tanda, pasándose: «Rosario» o «Nacida para el dolor», y «Silencio Sublime», con el actor Chato Ortin, A. del Diestro y René Cardona.

Mañana no habrá función, por ser día de duelo nacional.

El domingo 28, episodio 9 de «Jim de la selva», cartones y comedias y «Enfermo del meollo» y «Esposa a sueldo», con John Boles.

Dr. OVIDIO MIRANDA
Cirujano-Dentista de "Hijas de Galicia"
Consultas de 8 A. M. a 10 P. M.
Luz No. 67, esquina a Villegas. Teléfono M-9252.

ACTOS PARA HOY

CENTRO ASTURIANO: Continuación de la Junta ordinaria de Directiva a las ocho y media de la noche en el palacio social. A la vez se reunirá la Comisión de Altas y Bajas. Para estos actos cita el secretario general, señor Manuel Calvo García.

CLUB RIBADESELLA: Junta importante de la Directiva a las ocho y media de la noche en el palacio del Centro Asturiano, para la cual cita el secretario general, señor Ezequiel Martínez.

AGRUPACION ARTISTICA: Junta de Directiva por la noche en Zulueta 46, altos, para la cual cita el secretario señor Manuel Alvarez.

CIRCULO OVETENSE DE LA HABANA, NATURALES DEL CONCEJO DE BOAL y SOCIEDAD DE CASTRILLON: Sesión ordinaria de la Directiva por la noche en el Centro Asturiano, para la cual citan los respectivos secretarios, señores Francisco Méndez Mouri, Jesús Martínez y J. M. Busto.

HIJOS DEL DISTRITO DE SARRIA: Junta de Directiva por la noche en el Centro Gallego. Cita el señor E. Alvaredo.

CLUB ONITAL: Junta del Comité de Damas a las ocho y media de la noche en el palacio del Centro Gallego. Cita la secretaria, señorita Fina Varela.

FIESTAS PROXIMAS

CLUB ONITAL: Animada matinée bailable el domingo en su nuevo local social, situado en la calle Monte número 88, amenizada por la Orquesta Nacional.

CLUB ESPAÑOL DE ALMENDARES: Hermosa verbena gratis, a base de invitación, el domingo por la noche, en sus propios salones de 17 esquina a 6, amenizada por Antonio María Romeu y el septeto «Terry».

ASOCIACIÓN NACIONAL DE PROPIEARIOS DE JARDINES: Banquete-aniversario el domingo por la noche en el «Deportivo Asturias», situado en Estrella y Subirana.

CENTRO ASTURIANO DE LA HABANA: Gran velada en honor de sus asociados el domingo 28 en el palacio de la colectividad.

TEATRO CAMPOAMOR: Función de despedida el día 29 en honor del gran recitador español Raimundo Vázquez.

CLUB APOLO: Hermosa verbena el día 27 desde las doce de la noche hasta las cinco de la mañana en Prado 123, altos, entre Dragones y Monte. El día 28 también habrá gran baile por la noche, siendo amenizados ambos actos por Belisario López, «Gloria Matancera», «Sonora Matancera» y orquestas de Raúl Valdespí y de Mojica.

CENTRO CASTELLANO: Soberbia matinée bailable el domingo en sus propios salones de Dragones y Egido, amenizada por Belisario López, «Gloria Matancera» y la orquesta de Mojica.

LICEO DE MEDINA: Espléndida fiesta bailable el domingo por la noche, en sus amplios salones de la calle 23 esquina a D, Vedado, amenizada por la gran orquesta de Emilio Parada.

EN LA QUINTA CANARIA SE ANOTA MAGNIFICOS EXITOS EL DR. ARMANDO DE ROJAS

El Presidente de la Sección de Propaganda de la «Asociación Canaria», señor Francisco Montes de Oca, ha recibido un expresivo escrito de gratitud del asociado señor Francisco Suárez Bolaños, que resulta un valioso testimonio acreditativo de la magnífica labor científica que se viene rindiendo en el Sanatorio «Nuestra Señora de la Candelaria», del que es Director el reputado cirujano doctor Armando de Rojas. El escrito en cuestión, dice lo siguiente:

«Inmensa gratitud guardo para la Asociación Canaria y en particular por el Cuerpo Facultativo y Administrativo de nuestro gran Sanatorio, por los cuidados que conmigo se tuvieron, mientras estuve recluído en el mismo. Al doctor Armando de Rojas, Director de la Quinta y experto cirujano, debo el encontrarme hoy en magnífico estado de salud, después de la arriesgada operación de úlcera duodenal que me practicó,así como también a la cuidadosa atención de los enfermeros y enfermeras en el período post-operatorio. También quiero hacer constar mi satisfacción al ver que el mismo trato reciben todos los asociados allí recluídos, sin distinción ni privilegio de ninguna clase. Reciba, pues, señor Presidente de Propaganda, mi felicitación más sincera, ya que esa espléndida labor que se realiza en nuestra Quinta, indiscutiblemente produce lo suficiente para poder desarrollar usted una favorable campaña de propaganda en pro del engrandecimiento de nuestra querida institución, a la que estoy más reconocido que nunca y de la que seré un ferviente propagandista. De usted muy atentamente. (Fdo.) **Francisco Suárez Bolaños».**

En el Sanatorio de la Asociación Canaria, fué operado por el Director doctor Armando de Rojas, con el éxito que era de esperarse, el señor Gregorio Concepción, distinguido asociado perteneciente a la Delegación de Morón, Representante por la misma a la Asamblea de esa prestigiosa colectividad.

Hacemos votos por el restablecimiento de dicho caballero.

SOCIEDAD JOVELLANOS

Apenas iniciadas las actividades del señor Ramiro Fernández en la sociedad «Jovellanos», en su calidad de Presidente de Propaganda, Recreo y Deportes, se intensifican las aspiraciones entre los jovellanistas por la conquista del campeonato de Ping-Pong, organizado principalmente por el profesor Miranda y la citada Sección.

Por otra parte el recién formado team de base ball ha logrado tres victorias consecutivas.

La Sección de Fiestas, que tampoco se duerme en los laureles conquistados, organiza una matinée bailable para el día 5 de Diciembre y la cual será amenizada por el jazz ban «Happi Happy», de Ulacia.

Otros actos sugestivos se celebrarán en Diciembre, y a los cuales habremos de referirnos oportunamente.

Velada magnífica celebró anoche la Benefccia. Gallega

De acuerdo con lo anunciado, anoche celebró una espléndida velada la Sociedad de Beneficencia de Naturales de Galicia, en el palacio de la máxima entidad galaica.

El motivo fundamental de dicho acto era hacer entrega del Título de Madrina de Honor a la dignísima esposa del presidente general, señora Teresa Alvarez de Varela.

Fué, en verdad, una fiesta brillante, en la que se dieron cita destacados elementos de la colonia gallega y del resto de la colonia española.

El bello programa confeccionado al efecto se cumplió al pie de la letra, recibiendo cálidos aplausos los artistas que intervinieron en el mismo.

En lo que respecta a los discursos recibieron cálidas ovaciones el licenciado José López Pérez y el padre Rubinos, a cargo de los cuales estaban las piezas oratorias.

Ambos se refirieron de manera elocuente a la grandiosa labor llevada a cabo a través de varios lustros por la Sociedad de Beneficencia de «Naturales de Galicia», comentando, asimismo, el acto de justicia que representaba la entrega del Título de Madrina de Honor a doña Teresa Alvarez de Varela, corazón magnánimo que no escatima sacrificios cuando se trata de favorecer a los coterráneos a quienes azota la desventura.

El resumen del acto fué hecho por don Juan Varela Grande, caballeroso presidente de la colectividad, quien exteriorizó su orgullo por el acto que estaba celebrando la benéfica institución que se honra en presidir. Agradeció asimismo los honores de que se hacía objeto a su compañera, y reiteró su devoción a los numerosos amigos que honraron el acto con su presencia, expresando finalmente que nadie debe escatimar ayuda a la Sociedad Benéfica de Naturales de Galicia, que representa algo así como una madre para gran número de gallegos que en este país sufren los rigores de la suerte.

Tal fué, a grandes rasgos, la fiesta celebrada por tan simpática institución, cuya directiva se supera cada día que transcurre.

DAMAS DE LA COVADONGA

La simpática niña Mercedes Hiscano ha sido sometida a una difícil operación quirúrgica. El Dr. Elpidio Stincer, gloria de la Cirugía Cubana, practicó la intervención con su habitual maestría, siendo el estado de la monísima paciente muy satisfactorio, lo que celebramos.

MODERNO INSTRUMENTAL EN EL LABORATORIO DE «NTRA. SRA. DEL PILAR»

Después de haber visitado los Laboratorios de New York, Detroit y otros muchos de la vecina república Norteamericana, ha vuelto a desempeñar su cargo de Director Facultativo de los Laboratorios de la Clínica «Ntra. Sra. del Pilar», Dr. Pedro Ramos Piloto. El referido notable Laboratorista y eminente Catedrático de nuestra Universidad, haciendo uso del voto de confianza dado por la Directiva, ha adquirido gran numero de aparatos e instrumentos indispensables para tener los Laboratorios de «Ntra. Sra. del Pilar» a la altura del mejor montado que él ha visto en su reciente viaje a Norteamérica. Dentro de unos días se recibirán dichos aparatos, los que inmediatamente serán instalados en la Clínica.

MAÑANA Y PASADO, POR LA NOCHE, HABRA BAILE MUY BRILLANTE EN EL «APOLO»

Mañana, sábado, celebrarán un baile los muchachos del Club Apolo en su nuevo local de Prado 123, altos de la Casa Gassel.

A las diez de la noche se abrirán los salones de dicha sociedad para dar cabida a los elementos bailadores que no pueden pasar un sábado sin bailar y a las doce en punto Belisario López dará comienzo al programa bailable en el que alternará también el

Nuevo importancia del raid efectuado sobre Guadalajara

Otras plazas levantinas han sufrido también los ataques de los aviones nacionalistas

MADRID, noviembre 25. (AP.) — Doce personas perdieron la vida y veinticuatro resultaron heridas hoy, según datos oficiales, a consecuencia de un raid de la aviación nacionalista contra Guadalajara, en el que tomaron parte doce aeroplanos, lanzando caer un centenar de bombas.

La lista de las bajas no está completa y las autoridades esperan que el número de las víctimas aumente a medida que los bomberos realicen los trabajos de escombreo de las casas destruídas por las bombas.

Dice el comunicado que los aviadores nacionalistas se aprovecharon de que había neblina y que la visibilidad no era muy buena para acercarse a Guadalajara sin ser vistos.

Los aeroplanos del gobierno se hicieron al aire con el fin de rechazar a la escuadrilla enemiga, pero para cuando los aparatos gubernamentales cubrieron el área de Guadalajara, los aviones enemigos habían cumplido su propósito, retirándose.

Todas las noticias convienen en que el ataque aéreo a Guadalajara fué el más formidable de la media docena de raids que efectuaron el día de hoy los aparatos del general Franco.

Por su parte, la aviación del gobierno bombardeó a Zaragoza y a Huesca.

Vinaroz, Benicarló y Santa Magdalena, en la costa levantina, bombardeadas por los aviones nacionalistas de la base de Mallorca, recibieron ligeros daños.

El bombardeo de Madrid de anoche combinado con los raids contra Guadalajara de hoy, indican, dice el parte oficial rojo, que el enemigo se propone desatar su ofensiva en el frente del centro, cosa que se ha mencionado posible desde hace algún tiempo. También hacen pensar en que sean esos los propósitos de los nacionalistas, los acontecimientos ocurridos en la Ciudad Universitaria, donde se han registrado sangrientos combates esta semana, provocados por las fuerzas del enemigo.

El general Miaja ha hecho unas declaraciones a la prensa en las cuales aprueba las manifestaciones que hizo recientemente el Primer Ministro Negrín en Barcelona en el sentido de que no es posible ningún armisticio hasta la total victoria de las armas del gobierno.

Niegan en Francia que se hablara de guerra con Italia

En Roma produjo indignación la noticia de un discurso de tono agresivo de M. Campinchi

ROMA, nov. 25. (AP).—Se han tomado medidas de precaución extraordinarias para guardar la Embajada de Francia como resultado de las noticias que se publicaron hoy acerca de ciertas declaraciones del ministro de Marina francés, quien dijo que la guerra entre Francia e Italia es inevitable.

César Campinchi, ministro francés, declaró el 23 de este mes en un discurso que pronunció en Tolon, según informa la prensa italiana, lo siguiente:

«A qué ocultarlo. La guerra con Italia no solamente es obra del destino, sino que es necesaria. ¿Se esconderán los fascistas?».

Según la versión de la prensa italiana, Campinchi agregó que Italia tenía designios en Córcega, isla francesa del Mediterráneo, y que «era necesario que Italia pusiera fin a la infame comedia de una Córcega irredenta, de una Córcega italiana que espera su liberación».

Los funcionarios fascistas dicen que «ha causado gran indignación en Italia el discurso del ministro», pero que el Gobierno no se propone protestar diplomáticamente.

Virginio Gayda niega los cargos. Escribe que «una vez más Europa y Roosevelt, a quien agradan las distracciones críticas sobre el tema de los regímenes autoritarios y su pretendida agresividad» han informado que la Francia del gobierno del Frente Popular fomenta «complots y agresiones contra la Italia fascista».

El ministerio de Marina francés dice que son «pura invención» las declaraciones que se atribuyen al ministro por la prensa italiana

PARIS, nov. 25. (AP).—El ministerio de Marina ha entregado una nota a la prensa en que dice que las declaraciones que atribuye la prensa italiana al ministro de Marina, monsieur Campinchi, relativas a la eventualidad de una guerra con Italia son una «completa invención», porque el ministro no pronunció ningún discurso en Tolon el 23 de este mes.

Agrega que Campinchi habló el 22, pero que para nada se refirió en su discurso a las relaciones exteriores.

Resfriado del Nene

No le trastorne el estómago al nene con medicina interna. Frótele el cuello, pecho y espalda, a la hora de dormir, con este agradable ungüento. Por la mañana, casi siempre, lo peor del resfriado ha pasado.

VICK VAPORUB

FARMACIA DROGUERIA TAQUECHEL Obispo 22 Tel. A-2146 DE TURNO LOS VIERNES

FARMACIA DROGUERIA DE "JOHNSON" DE TURNO LOS LUNES Obispo 30 TELEFONO-A-2129

"LA MAYOR" 35 EDIFICIOS 700 EMPLEADOS SARRA DROGUERIA ABIERTA TODOS LOS DIAS TODA LA NOCHE LOS MARTES A-8026 A-3041

FARMACIAS DE TURNO HOY VIERNES

DESDE BAHIA A PASEO DE MARTI.

Habana 187 .. M-4604
Morro 50 .. A-8388
Monte No. 2 .. M-9400
Obispo No. 27 .. A-2141
Lamparilla y Villegas . M-5718
Neptuno y Manzana de Gómez .. M-2277
Paula No. 35 .. M-4129

DE PASEO DE MARTI A BELASCOAIN

Galiano 9 B .. M-1500
Reina No. 2 .. A-7300
Escobar y Peñalver .. M-5450
Monja y San Nicolás .. M-7712
Animas e Industria .. M-4040
San Nicolás y Gloria .. M-5222
Revillagigedo y Corrales. M-4666
S Rafael y Campanario . M-4588
Latitad y Animas .. M-4480
Belascoain y Corrales . U-5427
Belascoain y Salud .. U-1864
Neptuno 145 .. U-7018
Suárez 84 .. M-4622
Aguila y Colón .. M-5515

DE BELASCOAIN A INFANTA

Infanta 113 esq. Llinás . U-6779
Infanta y San José .. U-7074
San Lázaro 388 .. U-3523
Fernandina 77 .. M-5365
San Miguel y Oquendo .. U-6936
Neptuno 230 .. U-1818

VEDADO

13 entre F y G .. F-6222
13 entre 14 y 16 .. F-6211
26 entre J e I .. F-6100
Zanja 128 .. F-6002
K No. 5 .. F-4404

VIBORA

J. del Monte 614 .. I-7247
Estrada Palma 59 .. I-7591
Pocito y Reyes .. X-2351

JESUS DEL MONTE Y SANTOS SUAREZ

San Mariano y Figueroa . I-7334
Quiroga y Delicias .. X-2259
J. del Monte y Rodríguez X-2347
Pocito 16 (Luyton) .. X-1300
Santos Suárez y Serrano . I-7609

LUYANO

Casrío de Luyanó 40 . I-2348
Luyanó 130 .. X-3068
Reforma y Compromiso . I-3851

CERRO

Fálgueras 15 .. M-3900
Salvador y Bellavista .. I-7214
Limmelles 12

NOTA—Este grupo deberá prestar servicio público todo el día y la noche de los domingos siguientes: Enero 17; Febrero 28; Abril 11; Mayo 23; Julio 4; Agosto 15; Septiembre 26; Noviembre 7; Diciembre 19.

Estos turnos han sido acordados en cumplimiento de lo dispuesto en el Art. VI del Decreto-Ley 2604 de 7 de Noviembre 1934.

PELIGROSA CONFUSION

No hay que confundir la Quintonine con otros productos presentados en el comercio bajo una forma análoga y que están lejos de poseer la misma eficacia. Los elementos que entran en la composición de la Quintonine son escogidos y dosificados con mucha atención y según una fórmula especial: extracto a base de Quina pero juiciosamente mezclado con otros productos tónicos, esta preparación es el más poderoso y el más agradable de los reconstituyentes. Su empleo es fácil ya que basta con verter en un litro de buen vino ordinario el contenido de un frasco de Quintonine para obtener un vino fortificante de primer orden. Las cartas de agradecimiento que recibimos cada día por haber divulgado esta receta son la mejor prueba de su eficacia. Su precio módico la pone al alcance de todas las bolsas. La Quintonine puede también tomarse a la dósis de una cucharadita antes de cada comida, sea pura, sea en una copa de agua gaseosa, azucarada o no, añadiendo jugo de limón. El frasco $0.40 en la DROGUERIA DE JOHNSON, Obispo 30, la Habana y TODAS FARMACIAS.

Todavía busca los nexos políticos el gobierno azañista

BARCELONA, noviembre 25. (AP). En los centros mejor informados se dice que todavía es posible que se realicen cambios en el gabinete que preside Juan Negrín y que controla Indalecio Prieto.

Se dice en dichos centros que es posible que la Unión General de Trabajadores y la Confederación Nacional del Trabajo acepten tener una representación en el seno del gabinete.

La demora por parte del gobierno de Negrín-Prieto en contestar a la nota del Comité de Neutralidad de Londres dando a conocer el plan para la retirada de los voluntarios que pelean en España se atribuye a que el gobierno va a ser modificado y se quiere que sea el gabinete, tal como quede después de la modificación, el que acuerde la contestación que haya de darse a la nota.

En algunos centros se asegura que el vasco Uribe, Ministro de Agricultura, y Hernández, Ministro de Educación, serán retirados y reemplazados por catalanes y que Giral, que desempeña la cartera de Estado, será sustituído por Alvarez del Vayo.

MIAJA BUSCO CONTACTO CON LOS NACIONALISTAS PARA PACTAR LA TREGUA

SEVILLA, Nov. 26. (Havas).— El general Miaja, según declaró el jefe de las operaciones militares en Andalucía, general Gonzalo Queipo de Llano, ha tratado varias veces de establecer contacto con los generales nacionalistas en el frente de Madrid, con el fin de negociar una tregua; Franco se ha negado a considerar estas proposiciones, juzgando que Miaja no posee la autoridad que se requiere para la capitulación de los rojos, en los diferentes frentes de la guerra.

Acerca de las operaciones militares de que han dado cuenta los radios oficiales, el general Queipo de Llano manifestó a través del micrófono que tales noticias son infundiosas, porque nada, nada absolutamente, ha ocurrido en los ectores del frente de Madrid.

Confirmó que Miaja, aparentemente, ha logrado enviar por medio de varios milicianos que han logrado cruzar las líneas, una petición de entrevista con el general Varela, que manda las tropas en el frente de Madrid.

También comunica el general que los catalanes han querido igualmente hacer contacto con Franco, el cual sólo aceptará la rendición incondicional de los rojos.

DESAPARECIDO UN AVION CON NUEVE PASAJEROS EN UN VUELO DE 1 HORA

HUDSON, Ontario, noviembre 25. (SP.) — Un aeroplano con nueve pasajeros y dos tripulantes había desaparecido esta noche en un vuelo de 125 millas desde Nago Puckle hasta Sioux.

El avión piloteado por Ken Smith, salió de Nago Puckle ayer tarde y esta noche se ignoraba todavía el paradero del avión con sus ocupantes.

La distancia entre las dos poblaciones citadas se decorrían por el aeroplano en menos de una hora.

Se ignoran los nombres de los pasajeros, pero se cree que pertenecen a la compañía minera de Patricia.

Los funcionarios de la empresa dicen que es posible que el aeroplano haya aterrizado en Root Portage, a 85 millas al norte de esta ciudad por causa de la niebla.

Herido de muerte un malhechor que atacó a la policía

Se encontraba reclamado por delitos repugnantes, y cuando iba a ser detenido, se rebeló

El mestizo Antonio Rivero Arencibia, de 18 años de edad, hampón conocido por el (a) de «Chichón y vecino del solar situado en Tulipán número 9, en la barriada del Cerro, fué ayer tarde mortalmente herido, al sostener un encuentro con la policía, cuando ésta en su domicilio trató de proceder a su detención.

Según aparece de las actuaciones iniciadas por el teniente Pedro Díaz, al mando de la Décima Estación, dicho individuo se encontraba reclamado por el Juez de Instrucción de la Sección Cuarta, con motivo de haber abusado de un menor de seis años de edad. Una vez cometido el hecho, sin embargo, se ocultó a la persecución de la policía. Ayer, con noticias de que había regresado a su domicilio, los vigilantes 1228, B. Jover y 2944, E. Trovier, se personaron en el mismo para arrestarle.

Una vez en la casa del reclamado, los padres de éste nombrados Pedro Rivero y Manuela Arencibia, negaron que estuviera allí, pero después de un minucioso registro y cuando los agentes habían decidido marcharse, descubrieron que «Chichón» regresaba del patio, donde había permanecido oculto subido en una mata, la cual abandonó en la creencia que los agentes se habían retirado. Al darse cuenta dicho individuo de la presencia de sus perseguidores, haciendo uso de un cuchillo que portaba los agredió, por lo que los guardadores del orden repelieron la agresión, logrando herirlo de muerte.

Conducido al Hospital Municipal, «Chichón», fué asistido de dos heridas de bala, una en el vientre y otra en la región costal izquierda, orificios de entrada, por lo que inmediatamente fué sometido a una delicada operación quirúrgica, teniéndose pocas esperanzas de que pueda sobrevivir a dichas lesiones, por haber interesado los proyectiles órganos importantes. Los vigilantes Jover y Trovier, fueron asistidos en el Hospital de la Policía, de heridas y lesiones de carácter leve.

Con lo actuado se le dió cuenta al Juez de Instrucción de la Sección Cuarta.

Dr. HUMBERTO FAZ TABIO
Especialista en ENFERMEDADES DE NIÑOS.
CALZADA No. 90 entre PASEO y A. VEDADO
CONSULTAS de 3 a 5 P. M.
Teléfono F.2679

CRONICA HABANERA

NATALICIO

Muy halagada se verá hoy con motivo de su natalicio la bella y encantadora señorita Gisela Echevarría Coffigny. Aunque no recibe, tendrá muchas flores y felicitaciones. La saludamos.

FIESTA DE LOS QUINCE.—En la residencia del doctor Oscar de Freixas y de su gentil esposa Cristina de la Torre, se celebró anoche una gran fiesta.

Ofrecida fué por la encantadora señorita Sylvia de Freixas y de la Torre, hija menor del distinguido matrimonio, para festejar el dulce arribo a los quince años.

Aquella fiesta, esplendorosa y lucida, se deslizó para todos los asistentes en medio de la mayor alegría contribuyendo a ello la gran orquesta de los Hermanos Castro, que amenizó el baile desde hora temprana de la noche.

Preciosa lucía toda la casa, decorada con plantas y flores por los artistas de «El Clavel», el siempre exquisito y acreditado jardín de los hermanos Armand.

Aquí y allá, en jarras, cestos y jardineras, combinábanse las flores más lindas de la estación con las hermosas palmas arecas de «El Clavel».

Un primor la mesa del buffet.

Llevaba en su centro una bellísima corbeille estilo «Capitolio» tejida por aquellos artistas insuperables con crisantemos rosados de un efecto maravilloso.

En la reseña de la concurrencia daremos preferencia a las señoritas, que formaban un grupo encantador encabezado por la festejada, que iba de rosa, muy bonita, con sus hermanas, tan encantadoras, Ofelia y Graciella de Freixas, ambas de blanco.

Hortensita Colás, preciosa, de azul.

Adolfina y Cristina Gelats, Amalia del Valle, Elsita Montoro y Elena Alfonso, todas graciosísimas.

Enita Rayneri, lindísima, con un modelo de Marcel Rochas en raso verde.

Sylvia Pujals.

Margarita, Micho y Elena de la Torre, Beba Fernández Grau, Marilita Mederos, Florence y Grace Mac Govern, Finita y Fefita Cano, Hilda y Luisa Guas.

Graciela Carrera, Sylvia Pou y Armantina Rodríguez Cáceres, las tres encantadoras.

María Julia y Margarita de Céspedes.

Hortensia Bernal.

Sylvia Mederos, Maggie Wolf, Carina de Posada, Rosita Etchegoyen, Irma Carratalá, Mercedes Ponce de León, Margarita Gusó, Amelia Menéndez, Margot y Olga Rodríguez, Georgina Escasena, Margarita Muñiz y Hortensita Castellanos, tan graciosa.

Hortensia de Cárdenas, Margarita Rayneri y Gilda Morales.

Cerrando bellamente la relación María Teresa Alonso Pujol, la linda hija del Secretario de Justicia, que desplegaba el lujo de una toilette elegantísima.

Los jóvenes.

Un grupo numeroso.

José Andrés Rionda, Mario y Gastón Arellano, Panchito y Pepito Pons, Mario Salcedo, Antonio y Leandro de la Torriente, Charlie Todd, Paco e Ignacio Mendieta, Armando Acosta, Mario Salcedo, Luis de Cubas y Rafael Montoro.

Carlos Carrillo, Joaquín de Santa Cruz, Hernán Diehl, Gustavo y Enrique Alonso Pujol, Héctor Recio, Enrique Baradat, Joaquín López, Oswaldo Montero, René Albacete, Fernando Carratalá Jr., Armando Sánchez Agramonte, Jorge Dávalos, Arturo Menéndez, Calixto, Pedro y Fernando Subirats, César Mederos, José Enrique Bringuier, Cleo Rubi, Humberto Rodríguez Tomeu, Bernie Wolf, Ricardo Rodríguez Cáceres, Francisco Seiglie, Titi Longa, Pepe Cabarga, Niel Jorge, Carlos Fernández, Rogelio Lasa y el Conde de Mopox.
nández.

Los doctores Roberto Maxwell, Pedro G. Medina y Rafael de Cárdenas.

Nuestros queridos compañeros Mario Castellanos y José Antonio Fernández Blanco.

Y el cronista que suscribe.

Con la señora de Freixas y con sus hijas Ofelia, Graciella y Sylvia, hacían los honores de la casa de las bellas damas Graciela de la Torre de Alonso Pujol, esposa del Secretario de Justicia y Lourdes de la Torre de Diehl.

EN EL ENCANTO Y RIVIERA.—Una de las más alegres y divertidas producciones de la temporada, fué estrenada ayer en los aristocráticos teatros «Encanto» y «Riviera», tan favorecidos siempre por la sociedad habanera.

Nos referimos a «No se puede tener todo», interpretada admirablemente por Alice Faye, Don Ameche, los hermanos Ritz, el famoso tenor Tony Martin y el maestro Rubinoff.

Gustó muchísimo esta cinta.

En el «Riviera» se completó el programa con la interesante cinta «El eterno rebelde», por Frankie Darro, Kane Richmond y Phillis Fraser.

Y en el «Encanto», con la bella producción «No puede durar siempre» por Ralph Bellamy, Betty Furness y Robert Armstrong.

Hoy se repite este programa completo en el «Encanto».

En «Riviera» se volverá a exhibir el domingo, pues hoy y mañana no habrá funciones, con motivo de colocar los nuevos aparatos.

A continuación ofrecemos los nombres de algunas de las damas asistentes a ambos cines:

Gloria Valdés Raimundo de Martínez Fraga, esposa del presidente de la Cámara de Representantes.

Silvia Hernández de Rivero.

Mirta Martínez Ibor de del Monte, Juana Rodríguez Correa viuda de Ajuria, Caridad Salas de Marimón, Elisa Arvide viuda de la Guardia, Andrea Hernández de Barreras, Herminia Rodríguez viuda de Argüelles.

Esther Martínez de Zayas.

Lily Morales de Coroalles.

Matilde Ferrer de Pagés, Maruja Barraqué de Sánchez, Carmita Sampera de Moeller, Carmen Corujo de Hernández Cartaya, Annie Binder de Kates, Elisa de la Torre de Montoro, Gloria Castello de Barrios, Nena Bascuas viuda de Portilla, Consuelo Sánchez de Colás, Emelina Aguirre de Mejer, Valeria Marcos de Ascanio.

Margarita Scull de Alvarez.

Anita Vinent de Maciá.

María Broch de Fernández, Cuca Ubieta, Carmen Teresa Santos de Muñoz, Amparo de la Arena de García Vega, María Luisa Arredondo de Castillo, Carolina Parellada viuda de Zanón, Silvia Domínguez de Márquez Sterling.

Rosita Soto de Casanova.

Beba Larrea de Alonso, Georgina Menocal de Sardiña, Laura Sánchez de Latour, Zoila Pérez Fernández de del Valle, Carmen Gálvez viuda de Cortiñas, Matilde Peláez de Dopico, Evangelina López de Palacio, Zoila Soto de Urruela, Amelia Alvarez de Morejón, Florinda Jardines de Viamontes.

Estelita Alonso de Nodarse.

Manolita Coello viuda de Ramos Izquierdo, Ritica Fernández Mercané de Crusellas, Sara Booth de Schneer, Mary Gutiérrez de Roberts, Fabiola D-Veer de Alfonso, María Radelat viuda de Fontanills, Hortensia Martel de Berndes, Mercedes S. de Galainena, Carmela Alió de López, Conchita García de García, Matilde Portela.

Carmelira Tarafa de Montalvo.

Dulce María Chacón de Salas, Lidia Dotrez de Blez, Bebel Vilanova de Allan, Chacha Menéndez, Teresa De Beche de Arango, Cuca Inclán de Hevia, Nena García Vega de Selma, Fina del Castillo de García, Josefina Jorge de Lismore, Alicia Gómez de Canavacciolo, Laura Juárez de Medina, Julita Alvarez Marrero.

Moraima del Pico de Portela.

Lola María Sánchez de Argüelles.

Luisa Fernández Morell de Armas, Lucila Noguer de Ovies, Cuca Perkins de Morata, Betty Paz de Posada, Zeida Ochoa de Morales, Otilia Ramos de López, Mildred Greenberg de Kates, Conchita Montoto de Cerra, Gloria Montoto, Dinorah Boyez de Alexander, Amelia Morejón de López Miranda, Margarita Sorzano de Hernández.

Silvia Bachiller de Párraga.

Conchita Fernández Roger de Argüelles, Guillermina Savio de Suárez, Lolita Morera de García Alonso, Bebé Solar de Bassin, Adolfina Fernández de Grave de Peralta, Silvia Méndez Plasencia, Piedacita G. Sarrain.

Faustina García.

Americana Alvarez de Domínguez, Digna Armengol de García, Edilia Figueroa de González Cabrera, Chichí Etchegoyen de Muñoz, Carmela Sampedro de Argüelles, Dolores Poey de Hernández, Julia Sanguily de Falla, Nena Bolado de Oreña, Matilde Iglesias de Casanova.

Carmen H. Carranza de Maruri.

Clara Sampedro de Barraqué, Hilda Miklos de Rodríguez, Margarita Hadju de Rembrandt, Concha Cardona de Nodarse, Berta Martí de Guiralt, Tina Hidalgo Gato de Solís, María Felicia Arozarena de Morales Zaldo, Cristina Kindelán de Arango, María Grosso de Izquierdo, Teddy Carrillo de Sánchez.

Y Bebita Miyares de Juncadella.

Señoritas:

Silvitica Rivero.

Ena Senior, Carola Panerai, Lolín Hernández, Mariana de Armas, Olga Beltrons, Hilda Valdés Raimundo, Ada Dopico, Matildita Pagés, Marta Sánchez Barraqué.

Sara Giménez Cadenas.

Loló Goitizolo.

Hortensita Colás, Lolita Coroalles, María Teresa Freyre, Gina Arango.

Hortensia Tapia, Mercedes Muiño, Fifí Landa, Margarita y Marta Saavedra, Margarita Lamas, Poupée y María Elena Venero, Carmelina Cortiñas, Adriana Moenck, Ofelia Vázquez, Carmelina Escarza, Esther de la Portilla.

NU-ENAMEL
La única pintura que resiste a los ácidos y al agua hirviendo.
Venga a ver una demostración.
Ferretería "MONSERRATE"
Fachadas - Interiores
Muebles - Autos
Tel.: M.1194
M.2487

Las HEMORROIDES se curan radicalmente con el uso de POMADA MIDY Y SUPOSITORIOS MIDY
ADRENO-ESTIPTICOS
De venta en todas las Farmacias y Droguerías
LABORATORIOS MIDY, 67, AV. DE WAGRAM, PARIS-17e

MAGAZINE HUMORISTICO de NAVIDAD del DIARIO DE LA MARINA
CON LA COLABORACION DE LOS MAS CONOCIDOS HUMORISTAS Y CARICATURISTAS CUBANOS
Castor Vispo, Miguel de Marcos, Rodolfo Arango, Lillo Jiménez, Carlos Robreño, Eladio Secades, Roseñada, Massaguer, García Cabrera, Aguilar Silvio y Vergara
Será distribuído gratis por el DIARIO DE LA MARINA con su edición del 22 de diciembre de 1937.

QUINCE AÑOS

Los quince años, la dulce edad, llega con la fecha de hoy para una adorable señorita: Luisita Portilla y Gómez.

Tendrá una fiesta, con tal motivo, en su residencia de la Loma de Chaple en la Víbora.

Felicidades.

Alicia Cadenas.

Beba Andino, Aidita Muñoz, María Teresa Palacio, Elvira de la Campa, Beba Menéndez, Virginia Galán, Elisita Montero, Margarita de la Guardia, Oria Albarrán.

Berta y Marta Fontanills.

Loló Angulo.

Hortensita Scull, Emma Miranda, María Pérez Díaz, Lourdes Ramos Izquierdo, María Pérez Díaz, Magda Urruela, Monadita Berndes, Carmen de la Guardia, María Eugenia y Conchita García, Loló Menocal, Gloria Barrios, Doris Bacon.

Josefina Valverde.

Lilita Montalvo, Lily Chabau, Lily Smith.

Elena Hidalgo Gato.

Nena Cruz, Angélica Sánchez Zayas, Armantina Rodríguez Cáceres, Gloria y Berta La Villa, Raquel Jaquet, María Casanova, Lala Lezama, Marina Argain y Kika Sánchez.

ALINA SANCHEZ VDA. DE AGUILERA. — En la festividad de ayer, celebró su santo la respetable dama lina Sánchez viuda de Aguilera, que goza de grandes afectos y consideraciones en nuestra más exclusiva sociedad.

Aunque no recibió, llegaron hasta ella flores innumerables, portadoras de felicitaciones de sus muchas amistades.

Procedentes de la «Casa Trias», esto es, del jardín del gran mundo, siempre chic y siempre elegante, se destacaba un grupo lindísimo que llamó poderosamente la atención.

Eran las siguientes:

Una caja de gladiolos de la Condesa de Revilla de Camargo.

Una caja de gladiolos de Dolores Bonet de Falla Gutiérrez.

Una caja de dalias de María Ehlers de Pantin.

Un «corsage» de orquídeas de Nena Perjiñán de Castillo.

Una caja de dalias de María Luisa Menocal.

Una caja de gladiolos del Dr. Viriato Gutiérrez y señora.

Una caja de gladiolos de Isabel Falla de Suero.

Un «corsage» de orquídeas de María Teresa Falla de Matista.

Una caja de gladiolos de Teodoro Johnson y señora.

Una caja de gladiolos de Raquel Valdés Rivero.

Una caja de gladiolos de Chucho.

Una caja de gladiolos de Guillermo Aguilera y señora.

Un cesto de dalias y gladiolos de Leopoldo Aguilera y señora.

Un cesto de dalias de Fernando Ortiz.

Un cesto de «sweet-peas» de Antonio Carrillo y señora.

Una caja de «sweet-heart» roses de Elena y Alicia.

Y una caja de gladiolos de la «Casa Trias».

Luis de POSADA

INDIGESTION
"ahora me río de tí"
Tomo 1 Píldorita Carters para el Hígado antes y después de las comidas para aliviarme.

¡CUIDADO!
El aire está cargado de MICROBIOS
Proteja Vd. sus pulmones tomando regularmente
PASTILLAS VALDA
vendidas solamente en cajitas

DR. PABLO MACIA
ESPECIALISTA DE BERLIN
VIAS DIGESTIVAS Y NUTRICION, GASTROSCOPIA
Consultas Previo Turno. Calle 23 No. 956, entre 2 y 4. Telf. F-3795.

GRIPPOL para su tos.
PEPSINA Y RUIBARBO BOSQUE para la dispepsia.
LABORATORIO BOSQUE PRODUCTOS DE GARANTIA
Los cuatro pilares de la salud.
cuide sus ojos OFTALGOTAS
HIERRO, CAL, HUEVO, HIGADO. HEPATICALCINA

M.E.C.D. 2016

CREE POSIBLE EL JEFE DE TURISMO MUNICIPAL LA VISITA DEL PRESIDENTE DE EE. UU. ESTE INVIERNO

ARQUITECTOS!

INGENIEROS!

CONTRATISTAS!

El taller que cuenta con todos los adelantos de la industria del mármol...

El que dispone del mejor material que hay en el mercado..

El que utiliza los mejores y más bien remunerados operarios de Cuba...

El que cotiza los precios más económicos, porque no forma parte de ningún trust...

ESE DEBE SER EL TALLER QUE LE SIRVA SUS TRABAJOS

MARMOLES: PENNINO

INFANTA 45, ESQ. A DESAGÜE.—TELS. U-3914 Y U-2242.

La casa más grande y mejor surtida de Cuba

Tomará represalias arancelarias Cuba contra los húngaros

Tarifa mínima hasta fin de año a Polonia-Dantzig. Piden más protección los madereros

La Junta recibió la visita de los señores Benito Remedios, Arturo Serra, Angelberto Fernández, José R. García, Julio Forcade, John Leto, Dr. Ricardo Morán, Dr. Alfredo O. Cebeiro, José Ramón Pérez, Francisco Gómez, León Ainsenstein, Godínez y Hermanos, Souto y Santana, Angel Vega, Secretario del Sindicato Nacional de Eleaboradores de Maderas, Cajoneros y Similares; Ricardo Inchausteguí, Lorenzo Hernández, Jesús López y Rodolfo Amago, que habían sido citados en el expediente que se refiere a la solicitud presentada por el Sindicato Nacional de Elaboradores de Maderas, Cajoneros y Similares, interesando protección arancelaria para la fabricación de huacales.

—Seguidamente la Comisión recibió la visita del Dr. Raúl de Cárdenas y del señor Oscar S. Hernández, que habían sido citados en el expediente, que se refiere a un estudio realizado por la Dirección General de Aduanas sobre un extracto hidroalcohólico de sustancias aromáticas que importa una empresa, para producir cigarrillos tipo egipcio.

La Comisión acordó solicitar una muestra lacrada y certificada del producto a que se contrae el expediente para hacer un nuevo estudio químico del referido producto.

—Se conoció del expediente referente a un escrito de la Unión Aduanera de Polonia y Danzig interesando se le conceda la Tarifa Mínima del Arancel de Aduanas para sus productos. La Comisión en vista de la balanza comercial existente entre dicho país y Cuba acordó concederle la Tarifa Mínima por lo que resta del presente año.

—Se dió cuenta con el expediente referente a escrito de la Compañía Bacardí, con relación a la negativa del Gobierno de Hungría, de vender el producto conocido por Malta a las cervecerías cubanas. La Comisión en vista de los antecedentes del caso y examinando las notas oficiales cursadas entre dicho país y Cuba, acordó recomendar al Secretario de Hacienda que de acuerdo con lo dispuesto por el Artículo V de la Ley No. 14 de 15 de Marzo de 1935, proceda a proponer al Presidente la derogación del Decreto que concedió la Tarifa Mínima a las importaciones de los productos de Hungría y que en lo sucesivo se le aplique a los mismos, la Tarifa Máxima del Arancel vigente.

—Se dió cuenta con el expediente para conocer de un escrito presentado por la American Textil, S.A., interesando prórroga del Decreto Presidencial número 1547 de primero de junio del presente año. La Comisión, considerando las razones expuestas en dicho escrito, acordó recomendar la prórroga interesada.

AUTOMOVILES CIRCULADOS

Por transitar con exceso de velocidad, fueron circulados ayer por la Policía, los vehículos siguientes:

Primera Estación: Omnibus 159 y 764.

Décima Estación: Omnibus 1,631.

Oncena Estación: 68.374.

Décimacuarta Estación: Omnibus 50 y 58.

LA NUEVA DIRECTIVA DE LOS OMNIBUS LLEVA SU CONTROL CON GRAN TINO

El doctor Roberto A. Netto, letrado de la Secretaría de Hacienda y delegado oficial de la misma ante la Cooperativa de los Omnibus Aliados, informó ayer que todas las dificultades han sido resueltas favorablemente en esa empresa, pues la actual Directiva demuestra conocimiento en la materia que tiene a su cargo y le brinda su cooperación, por lo que la labor oficial se desarrolla con facilidades.

Elogia la labor que viene realizando el señor Armando Muller, actual presidente de la Cooperativa, no obstante las dificultades que se presentaron en los primeros momentos de la crisis.

También dijo que siendo dicha sociedad un producto democrático que se ha ido formando poco a poco por la unión de distintos elementos, los sistemas resultan complicados, sin garantía para el Gobierno y posiblemente hasta para los propios interesados.

Los sistemas de pagos son diarios, semanales y quincenales, según las rutas y estima el delegado de la Hacienda, doctor Netto, que debe trabajarse ahora por dotar de un sistema eficiente a la sociedad mercantil y al Estado, que podrá ver aumentados rápidamente sus ingresos.

Harán obras en el acueducto de Santa Clara

Adelantados los trabajos de pintura en los talleres de la Secretaría de Obras Públicas

En la Secretaría de Obras Públicas se dió una nota al Departamento de Publicidad acerca de ciertas economías hechas en el Acueducto de Santa Clara, con las cuales se van a introducir mejoras en aquel establecimiento para beneficio del pueblo suministrador.

Entre esas reformas figura la correspondiente a las obras de ampliación necesarias para aumentar al doble la capacidad del suministro potable a la población o sea un abasto diario de 2,000.000 de galones en vez del 1,000.000 acostumbrado.

Al efecto, se ha pedido la tubería respectiva a Italia.

En dichos trabajos se invertirán no menos de cinco meses.

Además, se sigue confeccionando el proyecto del nuevo acueducto, con el fin de garantizar por 40 años el servicio potable a la ciudad con un promedio de 5,000.000 galones.

Trabajos de pintura en los talleres

Los trabajos de pintura que se están realizando actualmente en la Secretaría de Obras Públicas, progresan notablemente.

Como se sabe, dichos trabajos comprenden buena parte del material rodante de Limpieza de Calles.

La Ruta de Pedro Betancourt a Jovellanos

Por la Superioridad de Obras Públicas, se hizo saber que pronto comenzarán los trabajos de la carretera de Pedro Betancourt a Jovellanos.

Por la Ruta de Songo a la Maya

Distintas personalidades de Oriente, están gestionando de la Secretaría de Obras Públicas, la continuación de los trabajos de reconstrucción del Songo a La Maya.

El Secretario Max Borges, estudia el asunto.

Hoy se tratará de reglamentar el horario de trabajo en el comercio y las industrias de toda la isla

Las compensaciones bancarias superan a las de 1937 en más de $85.000,000. Precios a que se cotiza la gasolina en toda la República. Recaudaciones del Ferrocarril de Tunas

Esta tarde, a las 4, se reunirá el Comité Ejecutivo de la Junta Nacional de Comercio para conocer, entre otros muchos, los siguientes problemas:

Ingreso de la Cámara de Comercio de Sagua de Tánamo; Moción de la Asociación Nacional de Ferreteros sobre los concursos con regalos en las industrias y comercios mediante el sistema de sorteos; moción de la propia Asociación Nacional de Ferreteros pidiendo apoyo para el proyecto de Ley del representante a la Cámara, doctor Rigoberto Ramírez, en virtud del cual se deroga el Decreto-Ley 136 de mayo de 1935, y que trata sobre la regulación del horario de trabajo en comercio e industrias con distintas excepciones.

También se conocerá un informe en relación con toda la labor que se ha venido realizando para la represión del clandestinaje comercial e industrial, y el cual está prácticamente finiquitado.

La reunión de hoy se celebrará en el propio edificio de la Secretaría de Comercio.

Las compensaciones bancarias

Un interesante trabajo referente a las compensaciones bancarias será publicado por la Revista de Comercio, órgano oficial de la Secretaría de Comercio, que se edita por el Negociado de Biblioteca Canje y Publicaciones en su edición correspondiente al presente mes.

En ese cuadro estadístico a que nos referimos se conocerá el montante de las compensaciones bancarias efectuadas durante el pasado mes de Oct. cuyo total fué de $45.915.974.84, en relación con igual período del año anterior, e igualmente se hace una comparación sobre las compensaciones bancarias desde el mes de enero hasta la fecha, cuyas operaciones ascendieron a $580.479,099.60 cifra ésta q. supera en la suma de $85.181,300.05 a la de igual período de tiempo del año anterior.

El precio de la gasolina en la República

El galón de gasolina se vende en Banes, a 35 centavos, según comunicación enviada en la mañana de hoy por el Alcalde Municipal de esa localidad, señor Campañá Pupu, a la Sección de Estadísticas de la Secretaría de Comercio. Agrega el señor Campañá que en Banes 3 establecimientos dedicados a la venta de la gasolina en la actualidad.

También han enviado los informes que se les pidió sobre el precio de venta de la gasolina, el Alcalde de los Palacios, en cuya población se vende a 30 centavos el galón de ese carburante, existiendo 5 expendios allí; el de Colón, donde hay 6 expendios, y se vende a 30 centavos el galón; el de Matanzas, donde existen 9, vendiéndose a 29 y 30 centavos el galón; y el de Santiago de las Vegas, en cuya localidad, a pesar de tener menos habitantes que Matanzas, cuenta con tantos expendios como aquella, vendiéndose a 28 centavos el galón de gasolina.

Recurso de alzada

El señor Carlos Delgado, vecino de la ciudad de Santa Clara, ha establecido un recurso de alzada contra la Resolución de la Secretaría de Comercio, que denegó la inscripción de una marca de tabaco presentada por él, bajo la denominación de «Delgado».

Dice el recurrente que la desestimación de la marca «Delgado», se basó en que existía otra inscripta con anterioridad, sin tenerse en cuenta sin embargo, que la suya venía enmarcada en un óvalo formado por la letras D. J. O., teniendo debajo del óvalo la palabra Santa Clara.

El recurso presentado en Comercio por el señor Delgado, será elevado al Primer Magistrado de la Nación.

Recaudación del Ferrocarril de Tunas

El Administrador del Ferrocarril de Tunas S. A., en comunicación que dirige al Jefe de la Sección de Estadísticas de la Secretaría de Comercio, da cuenta que dicha empresa recaudó durante el pasado mes de octubre, por distintos conceptos, la suma de $8.293.25.

Comerciante clandestino en Cárdenas

El Jefe de la Oficina Provincial de la Secretaría de Comercio en Matanzas, señor Tomás Pérez Prendes, ha elevado un informe a la Superioridad dando cuenta que la Inspectora del Departamento señorita Dora García, al personarse en las Oficinas de la Cárdenas City Water Worls Company», y Cárdenas Ice Company, pudo comprobar que dichas empresas infringen determinados preceptos del Decreto-Ley 163, que trata sobre el Clandestinaje Mercantil. Ambas empal correspondiente, según declaración de los tenedores de libros de las presas carecen de la licencia municimismas.

Muchas personas lesionadas por perros rabiosos

Serán sometidas al tratamiento antirrábico. Investigan bienes dejados al Asilo de Ancianos

Con motivo de haberse registrado varios casos de rabia en perros callejeros en la demarcación de la 12 A. Estación de Policía, División Central, el doctor Manuel Herrada, Director de Profilaxis de la Rabia de la Secretaría de Sanidad, ha dispuesto que por los empleados a sus órdenes lleven a cabo un raid contra dichos animales.

Por el Laboratorio Nacional se ha comprobado padecían rabia los perros que lesionaron a Manuel González, vecino de Maceo 151; Sabino Ruiz, de Jenaro Sánchez 22, propietario del animal; Ernesto Pérez, de 8tva., número 39, y Magdalena Rodríguez, de Avenida Acosta s|n, atacando además, el perro que mordió a esta joven, a un caballo perteneciente a la referida 12a. Estación de Policía.

Igualmente el Laboratorio Nacional reportó como atacados de rabia los cuatro perros propiedad de Hortensia Urquiaga, vecina de las márgenes del Río Almendares, en el Vedado.

A todas las personas lesionadas por dichos perros se les ha comunicado que deben someterse, a la mayor brevedad posible, al tratamiento antirrábico.

Se investiga un donativo dejado al Asilo de Ancianos

El Director de Beneficencia indicó en días pasados al Secretario de Sanidad, doctor Zenón Zamora, interese de la Secretaría de Estado las investigaciones del caso en relación con los bienes dejados al Asilo Nacional de Ancianos, por el señor Ignacio Franchi de Alfaro, que falleció en la Ciudad de México, Estados Unidos Mexicanos, y muchos de cuyos bienes radican en el potrero Guatiney, en el pueblo de Tapaste, y otros en el extranjero.

Ayer el Subsecretario de Estado, en comunicación al Jefe de la Sanidad, dice que la única propiedad de alguna importancia dejada por el señor Franchi de Alfaro, sólo alcanza para atender al cumplimiento de las disposiciones del testamento, acerca de las atenciones que con carácter de preferentes deben percibir distintas personas mientras vivan, y en cuanto a los deseos del finado de que se construyera un Asilo en Tapaste, hay que esperar que se persone en autos la Beneficencia Cubana y reconocidos que sean sus derechos, llegue a constituirse en la única usufructuaria de la mina «El Rescate» y anexas, ubicada en México, para atender entonces al cumplimiento de aquélla.

El Secretario de Sanidad designará a los letrados de la Sección de Inspección y Saneamiento de Bienes de la Beneficencia Pública para determinar los derechos de la Beneficencia Pública en cuanto a los bienes legados para el Asilo Nacional de Ancianos.

DESEAN 3 EXTRANJEROS QUE LES EXPLIQUEN LA CAUSA DE SU ARRESTO

El Secretario de Hacienda ha recibido un escrito de los señores Jesús Corredeira, Eduardo Carreiro y Francisco Alvarez, manifestando que desde hace tres meses se encuentran internados en Tiscornia, desconociendo las causas. Piden una investigación sobre su situación para que se les deje en libertad.

El escrito ha sido pasado al Director General de Inmigración para que informe. Según nuestras investigaciones esos tres individuos se encuentran recluídos en dicho campamento, por orden del Secretario de Gobernación, para su expulsión del territorio nacional, como extranjeros perniciosos.

Todos los viajeros estarán sujetos al tributo de turismo

Existen excepciones en los casos de diplomáticos y las personalidades autorizadas

El Supervisor del Impuesto «Contribución al Turismo», señor Florencio Véliz, evacuando una consulta de la Sección de Navegación de la Cámara de Comercio Cubana, ha informado a dicha Corporación que «a los efectos de la Ley de 13 de Octubre de 1937, en vigor desde el 27 del mismo mes, se considerará comprendida dentro de la denominación «turista» o «excursionista» a **toda persona que desembarque en territorio nacional**, con excepción de las siguientes: 1. Los diplomáticos, cónsules, encargados de negocios, agregados comerciales y militares y cancilleres de naciones extranjeras. 2. Los niños menores de cinco años. 3. Las comisiones científicas invitadas oficialmente por el Gobierno. 4. Los invitados personales del Gobierno. 5. Los que viajen en yates de recreo, inscriptos o pertenecientes a clubs náuticos extranjeros. 6. Los residentes en Cuba. 7. Los inmigrantes».

El nuevo impuesto entró en vigor el 27 de Octubre y desde esta fecha hasta el 31 del mismo mes, de los doce buques y siete aviones llegados a la Habana en esos cinco días, desembarcaron 1.898 pasajeros sujetos al pago del impuesto, los que pagaron $949.00. El Supervisor está esperando los datos pedidos a los puertos de Cienfuegos, Nuevitas, Antilla, Banes y Santiago de Cuba, pues por los mismos desembarcan pasajeros obligados al pago del nuevo tributo.

MUTUA ACUSACION.

Félix Morales, vecino de Merced esquina a Habana, y José Sabó de la Fé, de Egido 93, fueron arrestados por el vigilante Julián Quintero de la Cuarta Estación, por acusarse mutuamente del hurto de un pantalón y un par de zapatos.

SE APROPIO DE LA PLANTA

Mercedes Sandoval López, vecina de Acierto 4, denunció a la Oncena Estación, que desde hace varios días le entregó a Enrique Suárez Moreno, del barrio de las Yaguas, una planta de gasolina para que se la arreglara, apropiándose de ella.

EN CONFERENCIAS, JUNTAS, Y TODO ACTO SOCIAL, OFREZCA Y FUME

PETIT CETROS

HOYO DE MONTERREY

PRODUCIRA SIEMPRE BUENOS RESULTADOS

Apenas se sitúen fondos darán comienzo las obras para construir la colonia infantil vuelta-bajera

Se ha dado un voto de confianza a la Junta Pedagógica del Patronato para cubrir las vacantes del personal docente. Una prolongación del internado en los hogares

Bajo la presidencia del doctor Mario Núñez Mesa, que acaba de regresar de Europa, se efectuó ayer tarde la Junta General del Patronato de Colonias Infantiles, en su local de la Manzana de Gómez.

Asistieron a ella los señores Ricardo Morán, Eduardo J. Chibás, doctora María Rodríguez Marrero, Julio Cabrera Calderín, las señoras Ofelia Abreu de Morales y Susana de la Rionda de Montagú; las señoritas Francés Guerra, Ana María Bez y Dolores Arronte, y los Directores Técnicos, doctores Carlos Hernández Miyares, Carlos Valdés Miranda y Manuel Méndez; la tesorera señorita Martha Murray, y la secretaria doctora Silvia Shelton.

Las señoras Carmela Ledón de Mendieta y Emma Cabrera de Giménez Lanier, se excusaron de asistir.

Informe de la profesora

La tesorera, señorita Murray, informó sobre el estado financiero del Patronato. Acaba de aparecer en la «Gaceta Oficial», el decreto que contiene la distribución de los productos del sorteo extraordinario de la Lotería Nacional. Por el mismo decreto, se se asignan al Patronato las cantidades de cuarenta mil pesos para cubrir el déficit de su presupuesto, y veinte mil pesos para iniciar las obras de la colonia infantil de Pinar del Río.

La Junta acordó expresar su gratitud al Presidente de la República, coronel Laredo Bru; al Jefe de las Fuerzas Armadas, coronel Fulgencio Batista; al señor Antonio Rodríguez, Administrador de la Renta; al coronel Manuel Benítez, y a cuantos se han interesado por el establecimiento de la nueva colonia infantil.

Prolongación del internado

También acordó la Junta, a propuesta del señor Núñez Mesa, estudiar la conveniencia de prolongar el internado de algunos niños en las colonias, y la forma de organizar una acción complementaria de las colonias en los hogares, a fin de que, reintegrados a éstos, los niños continúen aprovechándose de los beneficios de su estancia en la colonia.

Estos estudios fueron confiados, a propuesta del doctor Valdés Miranda, a una comisión que integrarán dos médicos y pedagogos, la enfermera señorita Martina Guevara, y el doctor Núñez Mesa, autor de la moción, que informarán en su oportunidad sobre el resultado de sus estudios a la Junta General.

Obras complementarias

Asimismo aprobó la junta distintos créditos para ejecutar obras complementarias en algunas colonias infantiles, entre ellas la construcción de soportales, jardines, calles interiores, instalación de lavanderías; ampliación de las casas del personal, etc.

La Colonia de Pinar del Río.

En relación con la colonia de Pinar del Río se acordó proceder al estudio de los planos y proyectos, a fin de comenzar las obras tan pronto se sitúen los fondos.

Asuntos del personal

A propuesta también del señor Valdés Miranda, la junta acordó dirigir una carta laudatoria a la señorita Ondina Montoya, por su excelente labor en la Colonia de Camagüey, que acaba de abandonar por haber sido designada para la cátedra de Música y Coros de las Escuela Normal de aquella provincia.

También se acordó un voto de confianza a la Comisión Pedagógica para la designación del personal de maestros y auxiliares, cada vez que se produzca alguna vacante.

Igualmente acordó la Junta expresar su reconocimiento al Profesor doctor Esteban Valderrama, por el trabajo que publicó, luego de su vista a las colonias infantiles, reconociendo el valor social, higiénico y educativo de estas instituciones.

Reparaciones de Edificios

La Junta se dió por enterada del informe del doctor Valdés Miranda, que acaba de visitar las colonias de Camagüey y Santa Clara, sobre las obras de reparación que requieren algunos edificios.

La Convención Nacional de Colonias Infantiles

Finalmente, acordó la Junta dar un nuevo impulso a la organización de la Convención Nacional de Colonias Infantiles, que se había aplazado.

En poder del Patronato se encuentran ya numerosos trabajos presentados por directores, profesores y maestros de las colonias, ofreciendo interesantes observaciones sobre estas obras, y sugiriendo nuevos puntos de mejoramiento en sus estatutos y organización.

Bolivia se siente satisfecha de su régimen político

El socialismo moderado es el que impera. Derechos al capital y a los trabajadores

LA PAZ, Bolivia, noviembre 25. (AP).—El corresponsal de la Associated Press se entrevistó con el ministro de Relaciones Enrique Valdivieso acerca de la actualidad interna e internacional de Bolivia.

«Bolivia aspira a solucionar el problema del Chaco en la forma más equitativa y justa de acuerdo con el protocolo de 12 de junio de 1935, en el cual se halla empeñada la buena fe de Bolivia, Paraguay y lo garantizan las naciones mediadoras», dijo el ministro.

«Bolivia —siguió diciendo— mantiene las más cordiales relaciones con los países vecinos, con los cuales está suscribiendo acuerdos comerciales, de tráfico, de transporte y de construcción de vías férreas, que demuestran ampliamente la cordialidad que la anima y quiere llegar a la misma clase de entendimientos con Paraguay.

«Bolivia está regida actualmente por un gobierno homogéneo de socialismo moderado. El socialismo nuestro no es un monstruo ni tiene tampoco tendencias a la extrema izquierda. Podemos decir que es la verdadera expresión boliviana de la post-guerra y está a tono con la actual situación de países aún más conservadores, donde se dictan leyes para garantizar a los obreros manuales e intelectuales.

«Queremos únicamente poner al mismo nivel el capital y el trabajo. Nuestro socialismo es alta previsión, adelantándose a legislar y colocar a Bolivia dentro de normas jurídicas sociales a fin de que no se produzcan trastornos sociales, dando a cada cual lo que le corresponde legítimamente bajo la atenta e inteligente tuición del Estado.

«Sobre las elecciones próximas puedo decir que nuestro gobierno garantizará el torneo electoral más libre y correcto de que tenga conocimiento Bolivia. Las derechas tienen un perfecto derecho a presentarse en el torneo electoral, donde no se cotejaran ya los programas de los partidos de una tendencia u otra, sino las verdaderas ideas y los verdaderos ideales de una y otra parte.»

INTOXICADA

Eladia García Fernández, de 21 años, y de San Ignacio 103, fué asistida en el Primer Centro de Socorro de grave intoxicación que se produjo en su domicilio al ingerir varias pastillas de permanganato con ánimo de privarse de la vida.

PODRAN COBRAR LOS EMPLEADOS DEL MUNICIPIO SIN OBSTACULO SUS HABERES EL MES VENIDERO

Se han puesto al cobro recibos por $107,000 por Industria y Comercio, Fincas Urbanas y Subarrendadores. Premios para el Carnaval. Nombrada una comisión para recibir al Alcalde

En la Secretaría de la Administración Municipal se recibieron ayer cinco juegos de «vouchers» remitidos por la Hacienda, para que lo firmaran el Alcalde y el Tesorero Municipal, a fin de reintegrar al Municipio $97,500, correspondientes al primer semestre por el Impuesto Terrestre (Transporte).

Con ese motivo reinaba ayer entre los funcionarios y empleados municipales intensa alegría, por cuanto eso permite que se les pague, sin obstáculo sus haberes del mes de diciembre antes del día 24. También entregarán a la Policía los cien mil pesos pertenecientes al mes venidero, puesto que con esa suma y las recaudaciones diarias se pueden saldar tales compromisos.

Al cobro 107 mil pesos

El Contador Municipal señor Armando Paz dijo ayer a los repórters que se habían puesto al cobro los recibos por concepto de fincas urbanas (adicionales), industria y comercio, tiendas de ferretería y gremio de panaderías, así como los pertenecientes a subarrendadores, que importan $107,000, con el cinco por ciento de descuento para los contribuyentes que satisfagan sus cuotas dentro de los diez primeros días.

Comenzarán los pagos de los empleados el día primero

Los pagos de haberes a los funcionarios, concejales y demás empleados del Municipio, empezarán el día primero de diciembre. Serán liquidadas todas las nóminas en los diez primeros días.

Intensificarán el Turismo

El Jefe Interino del Departamento de Turismo Municipal señor Patricio La Guardia, ha comunicado a la prensa que la Comisión Asesora, en una de sus últimas sesiones, acordó un crédito de 1,200 pesos para los premios que se distribuirán entre las mejores comparsas que concurran a los paseos del próximo carnaval. Esperan los comisionados de Turismo, que las fiestas del próximo año superarán en belleza artística a las que se hicieron el anterior, ofreciéndose premios a las iluminaciones, adornos de edificios, y otras atracciones, que vienen siendo estudiadas. Además —dijo el señor La Guardia—, se esperaba la visita del Presidente de los Estados Unidos de América para presenciar los festejos carnavalescos. Su estancia en la Habana, haría que viniesen grandes núcleos de visitantes.

Organización los festejos para la llegada del Alcalde

El secretario de la Administración Municipal, doctor Orosman Viamontes, Gustavo González del Valle, Administrador del Acueducto de Albear; Armando Paz, Contador-Interventor del Municipio; doctor Luis J. Suárez Fernández, Jefe de Sanidad, y el Alcalde interino señor Francisco Rivero San Román, vienen organizando los festejos que se le tributarán al doctor Antonio Beruff Mendieta a su regreso de los Estados Unidos de América.

Ocupan 22 libras de carne clandestina

Inspectores de Gobernación Municipal ocuparon 22 libras de carne de procedencia clandestina en la carnicería, situada en Corrales, entre Cárdenas y Economía, las cuales después de examinadas, fueron remitidas al Colegio «General José Miguel Gómez».

Altas de nuevas industrias

El Jefe del Negociado de Clasificación del Departamento de Impuestos Municipales, señor Rafael Pardices, ha laborado intensamente durante las últimas 24 horas, organizando los Modelo 12 que han sido presentados por nuevas industrias y comercios, habiendo distribuído hasta tarde más de cincuenta expedientes a distintos comprobadores.

Recaudaciones

Recaudó ayer el Municipio: por corriente $6,115.37, por resultas $166 pesos, para el consejo $692.17, por plumas de agua $1,040.10.

Existen en las arcas municipales $303,179.15, dividos en los siguientes conceptos: corriente $43,374.61, resultas $1,448.26. En depósito; consejo $41,236.54, estado $59,096.21, producto $8,623.29, y varios $149,400.24.

Resoluciones firmadas

El Alcalde firmó ayer las siguientes resoluciones: declarando sin lugar el recurso de reforma establecido por la Cremería de Ward, contra resolución de la Alcaldía, de fecha 6 de octubre del presente año; declarando sin lugar el recurso de alzada interpuesto por María Teresa Lugo, y el recurso de alzada interpuesto por Concepción Majía. Y firmó además la siguiente conversión: Macía y Biedack, de tienda de neuquería con perfumes, a tienda de peluquería.

De los Juzgados de Primera Instancia

Subasta en un procedimiento hipotecario

Para el día 18 del entrante mes se ha señalado por el Juez de Primera Instancia del Sur, Secretaría de José R. de la Rionda, el acto de la subasta de una finca en la barriada de Jesús del Monte, de la propiedad de la señorita María Teresa Díaz, como consecuencia del procedimiento sumario hipotecario que le sigue en cobro de $6,000.00 de principal, el Dr. Fernando Blubes Sánchez.

Pensiones concedidas

Por medio de un auto, el Juez de Primera Instancia del Sur, doctor Justiz reconoce a favor de las hermanas Antonia y Aurora, Pastora Rivero Morota, el derecho que tienen de percibir el sesenta y cinco por ciento de la pensión, de su difunto padre, el sargento del Ejército Libertador, José María Rivero Cabrera.

Declara en quiebra la compañía «Dragados del Golfo, S. A.»

De acuerdo con lo interesado por Grabiel Palmer Bestard, el Juez de Primera Instancia de Almendares, Manuel R. Zaldívar, procedió a decirar en estado de quiebra a la compañía de Dragados del Golfo, S. A., a la que se requiere para que por medio de su representante legal, dentro de un término de quince días, presente los balances completos de sus operaciones, prohibiéndosele en lo sucesivo que practique operaciones de ningún género.

Con lugar una demanda interdictal

Con lugar declara el Juez de Primera Instancia del Oeste, Secretaría de Enverto Chile, la demanda interdictal establecida por la Compañía «Ron Bacardí, S. A.», contra la también, «Pepsi Cola Batling S. A.», a la que se advierte que deberá en lo sucesivo retirar del mercado, las medias botellas, que expenden sobre el ron que tiene el mismo parecido y envoltura de la de Ron Bacardí.

Subasta de unos derechos y acciones

Como consecuencia del juicio menor cuantía, que tiene establecido en el Juzgado del Este, Secretaría de Antonio Daumy, Norberto Rabasa, contra Rufino Blanco y Andrés e Isabel Dopico sobre el cobro de doscientos pesos de un legado de doña Isabel Rodríguez, se sacan a subasta los derechos y acciones, que tiene dicha demanda sobre la finca urbana, Concha 3, esquina a Marina, habiéndose dispuesto el citado acto, para el día 18 del entrante mes.

Alábase la campaña antituberculosa de Cuba, en N. York

Dos profesores de Cornell comentan cómo el Gobierno cubano realiza esa misión

NUEVA YORK, noviembre 25. (A. P).—Dos profesores de la Escuela de Medicina de la Universidad de Cornell, describieron ayer la campaña que se propone realizar el gobierno de Cuba, contra la tuberculosis y que espera alcanzará a los 4,000,000 de habitantes de la Isla.

Como primera medida, dijeron el doctor Morton Kahn y el doctor Edgar Mayer, quienes con el doctor Wilson G. Smillie de Cornell, están ayudando al gobierno cubano, grandes grupos de habitantes, entre ellos estudiantes y personas que manejan víveres, están siendo inyectados con un derivativo purificado de proteína.

Los casos que resultan positivos —lo que indica que los sujetos tienen gérmenes de tuberculosis en el cuerpo, aunque no estén necesariamente enfermos— serán sometidos a la radiografía.

Por medio de un equipo de Rayos X, que emplea placas de papel pueden examinarse mil pacientes diarios con un pequeño costo, dicen los médicos, los que resulten de este examen padeciendo tuberculosis, aunque sea en sus grados más ligeros, se les da tratamiento.

Nuevos hospitales, financiados con un crédito de $1,000,000 de la Lotería Nacional, se están preparando para el tratamiento de los pacientes.

Una escuadrilla de aviones en misión de alta propaganda

Intentan despertar el interés de Hispanoamérica sobre la importante aviación civil

LONDRES, Nov. 25. (AP).—El Cinco aeroplanos de una escuadrilla de aviadores latino-americanos conocida por la «Escuadrilla Interamericana», llegaron ayer a esta ciudad procedente de Nueva York en etapas fáciles.

Los aviadores dijeron que este viaje es el primero de una serie que prepara su organización, que tiene su cuartel general en Nueva York, a fin de despertar en toda la América Latina interés por la aviación privada.

Un sexto aeroplano que salió de Nueva York piloteado por Benjamín Ruga, de Puerto Rico, llegó retrasado a Camden, N. J., por haber sufrido un ligero accidente al aterrizar.

Componen la escuadrilla los aviadores Alfredo de los Ríos, de Chile, comandante de la escuadrilla; capitán Eduardo Laborde, de Cuba, asesor técnico; señora Hermelinda de Briones, del Ecuador; Nicolás Velez, de Venezuela; René Blandon y Carlos Monterrey, de Nicaragua; Francisco Pares, de Puerto Rico; Manuel Alvarez, de Costa Rica; Luis Restrepo, de Colombia; Bolívar Agramonte y Roberto Rivero, de Cuba, y Luis de León, de Guatemala.

Otros dos aviadores que pensaban unirse a la escuadrilla, pero que no pudieron tomar parte en la misma, son el teniente Jesús Carranza, de México, y John Oliveira, del Brasil.

HURTO DE DINERO

En el Bureau de Investigaciones denunció Francisco Alonso Durán de Calzada de Güines 157, que el día catorce del actual al regresar a su establecimiento, notó que le habían sustraído de su habitación una cajita de tabacos, donde guarda 99 pesos 98 centavos, sin que tenga sospechas de nadie.

PENSION COMPLETA

DESDE $3.50 DIARIOS POR PERSONA Y SEGUN HABITACION QUE SE DESIGNE

Habitación con vista exterior, desayuno, almuerzo y comida, disfrute de las aguas y baños minerales, del Parque de los manantiales y extensos terrenos del Balneario.

Si no puede venir a los manantiales, ellos irán a su casa pidiendo el agua a su Depósito; Tacón número 4. Teléfono A-7627.

$0.90 EL BOTELLON DE 20 LITROS

Sintonice la hora "San Miguel de los Baños" por la estación C.M.B.S., Calzada y H, Vedado, en 770 kilociclos, todos los lunes, miércoles y viernes, de 3 a 4 de la tarde

GRAN HOTEL DEL BALNEARIO

¿SE SIENTE USTED CANSADO?

TOMESE UNA VACACION EN EL "GRAN HOTEL DEL BALNEARIO DE SAN MIGUEL DE LOS BAÑOS" — EL PARAISO DE CUBA —

A 800 pies sobre el nivel del mar, en el centro de un valle primoroso rodeado de bellísimas montañas, con manantiales de AGUAS recomendadas por todos los médicos más afamados y comprobadas por más de dos siglos como milagrosas para la curación de las afecciones de las vías digestivas y urinarias, para la diabetes y todos los trastornos de la nutrición.

El Gran Hotel del Balneario es una magnífica construcción con 50 habitaciones confortables, Restaurant de primera clase, Baños y Aguas minero-medicinales, Parques y arboledas, Juegos de Salón y al aire libre, Médico Director, Farmacia, Laboratorios Clínico e Hidrológico, Rayos X, Gabinete Dental, Departamento de Fisioterapia y todos los adelantos modernos.

Confortables coches-pullman que hacen diariamente el viaje desde Zulueta y Teniente Rey (Gran Hotel) a las 2 P. M., así como pisi-corre desde el mismo lugar a las 3 P. M.

DIRIJASE AL GRAN HOTEL DEL BALNEARIO. SAN MIGUEL DE LOS BAÑOS.

INFORMACION EN LA HABANA POR EL I-3324.

M.E.C.D. 2016

PIDEN LOS HACENDADOS QUE NO SE SEÑALE LA FECHA DEL INICIO DE LA ZAFRA SIN OIR SU PARECER

EXENCION A LA MATERIA PRIMA PARA HUACALES

Por ahora no se establecerá aumento de derechos a los huacales que sean importados

Con el ruego de su publicación se nos entregó ayer tarde en las oficinas de la Asociación Nacional de Productores y Exportadores de Frutas y Vegetales la siguiente información:

«Se ha enviado esta tarde a todos los miembros de la Asociación una circular dándoles cuenta de que los señores John Leto, Ingeniero Rodolfo Arango doctores Ricardo Morán y Pablo Forcade en nombre de dicha Asociación asistieron conjuntamente con los representantes del Sindicato de Elaboradores de Maderas, Cajones y Similares, los de la Asociación de Industriales y los miembros de la Comisión Técnica Arancelaria, a una conferencia propiciada por esta Comisión, en la que se discutió la proposición del Sindicato de modificar la partida arancelaria a los huacales, fijando sus derechos en uno veinte en general, y en noventa y seis centavos para los Estados Unidos.

El doctor Ricardo Morán, Letrado Consultor de la Cámara de Comercio Cubana y de la Asociación de Productores y Exportadores de Frutas y Vegetales, se opuso a dicha medida, basándose fundamentalmente en los mismos razonamientos expuestos en el memorándum dirigido oportunamente a los miembros de la Comisión Arancelaria y al que ya se le ha dado publicidad.

Después de varias horas de debate, la Comisión acordó tomar las medidas oportunas para que se declare exenta de impuesto la importación de las materias primas que se usan en la confección de los huacales; pero estimó que por el momento y hasta que no se termine la presente zafra de tomates no era oportuno siquiera discutir el proyectado aumento en los derechos arancelarios a los huacales extranjeros, por temor a las represalias y a los peligros expuestos por el doctor Morán así como por el estado de incertidumbre que esto ocasionaría a los cosechero.»

EN 1937 HEMOS COMPRADO MAS AUTOS, MAS CAMIONES Y MAS GOMAS QUE EN 1936

Durante los primeros ocho meses del año en curso, hemos importado de los Estados Unidos del Norte mayores cantidades de automóviles, camiones y gomas.

Según una información recibida desde Washington, dichas importaciones, comparadas con las de igual período de los años anteriores, fueron como sigue:

8 meses	Autom.	Cam.	Gomas
1932	464	335	45,230
1933	402	270	30,368
1934	695	848	92,495
1935	2,432	1,530	71,666
1936	2,189	1,370	78,650
1937	2,842	1,992	101,782

Es necesario brindar protección a las empresas navieras si se quiere tener una verdadera marina mercante cubana

Los expertos en asuntos navieros dicen que cumplida la etapa de navegación de cabotaje hay que procurar nuevos horizontes a los buques nacionales. Debe revisarse la legislación vigente

Las frecuentes y no muy acertadas iniciativas que para el fomento de una Marina Mercante cubana se han realizado hasta ahora en el Congreso de la República, dicen los círculos bien informados en asuntos marítimos, adolecen de tales exageraciones y falta de vitalidad, que no resisten la serena crítica ni el estudio discreto de los expertos en tan interesante problema.

La más reciente de tales proposiciones, que comprendía la creación artificial y costosa de una flota mercante, con la consiguiente adquisición de buques, establecimiento de diques y otras erogaciones fabulosas para un negocio incipiente y de cauteloso ensayo, agregan los elementos más destacados de la industria naviera establecida en Cuba, no pasa de ser una fantasía más sin perspectivas de realización y que en nada resuelve el estado de depauperación y aguda crisis por que atraviesan los armadores nacionales, ansiosos de obtener solamente del Gobierno y de los poderes públicos la protección moral indispensable para buscar mayores y más amplios horizontes al fomento y desarrollo del tráfico marítimo en buques de bandera cubana.

Piden que la legislación vigente sea revisada

En un razonado y extenso documento en relación con el porvenir de la Marina Mercante Cubana, los navieros elevarán al Poder Ejecutivo sus alegatos en favor de una revisión inmediata de las leyes sociales y fiscales que agobian actualmente la precaria industria naviera, demandando de las esferas oficiales que se revise detenidamente ese fárrago de leyes y gravámenes que les agobian a fin de poder nivelar los costos de transportación por mar al tipo que rige en otros países, aun los más avanzados, donde no existen tan prohibitivas disposiciones.

Creen los navieros que ese debe ser el primer paso en favor del fomento de la Marina Mercante cubana, ya que de este modo podrían las empresas particulares robustecer su precario «status» y ampliar el radio de acción de sus buques hacia las costas extranjeras, ahora que la navegación de cabotaje ha disminuido notablemente en virtud de las facilidades de transporte terrestre.

La exposición de los elementos navieros constituye en realidad el más serio alegato que sobre esa materia haya recibido el Gobierno en los últimos tiempos y comprende en resumen la relación pormenorizada de los factores adversos y de las medidas que conviene tomar en beneficio de una Marina Mercante cuya base natural la forman las empresas y buques dedicados hoy al tráfico de mercancías bajo la bandera cubana.

HA MEJORADO LA IMPORTACION DE MADERA DE E. U.

En los ocho meses primeros de 1936 compramos $661,668 y en los de 1937, $978,188

Nuestras compras de madera de pino a los Estados Unidos, durante los ocho primeros meses del año en curso, superaron a las importaciones hechas de aquella república en igual período de tiempo del año pasado, como se verá por las cifras que contiene la table siguiente:

8 meses	Pies	Valor
1931	18.523.000	$396.833
1932	13.294.000	249.528
1933	13.226.000	246.059
1934	17.805.000	418.184
1935	23.447.000	532.321
1936	28.879.000	661.668
1937	35.710.000	978.188

Esos datos procedentes del Departamento de Comercio de Washington, nos fueron facilitados en las oficinas de «Cuba Importadora e Industrial», especializada en estas recopilaciones.

GODOY-SAYÁN
SEGUROS Y FIANZAS
(INSURANCE AND BONDING)
TELEFONOS: M-9866 M-9867
AGUIAR 77
HABANA, CUBA

Se pagarán $18 por cada mil "lugs" de tomates embarcados

Acordado este precio por las Compañías marítimas y los obreros de los muelles

Quedó ayer firmado entre la New York and Cuba Mail & Co. y sus obreros, un acuerdo por la cual no sufran alteración los tipos de jornales para el embarque de los frutos menores, manteniéndose los actuales que se consideran equitativos.

De acuerdo con ese pacto, fueron embarcados ayer en el vapor «Yucatán» 900 huacales. Gracias a ese convenio, el obrero rural y el pequeño cosechero, no sufrirán quebrantos, pues el aumento de las tasas impedirá la exportación de los tomates y otros productos.

Las empresas navieras explican el acuerdo y sus antecedentes en los siguientes términos:

«En relación con el problema del pago del «lug» de tomates por la estiba en los buques de que se ha venido hablando últimamente, fácilmente se puede comprobar, que se trata de un envase no tarifado especialmente en el Decreto 1469 de 8 de junio de 1925, pues en manera alguna se puede considerar igual o equivalente una caja o huacal de piña o legumbres que pesa 80 libras a un «lug» de tomates que pesa 35 libras y que sólo tiene un pie cúbico mientras que el otro envase tiene 3 pies cúbicos, por dicho motivo por tratarse de un artículo no especificado en la Tarifa de Estiba de Exportación a Destajo, al llegarse a un acuerdo entre las Compañías Navieras y los obreros portuarios de pagar la exportación a destajo a partir del día 18 de septiembre de 1933 se convino por el Sindicato de Estibadores y Jornaleros de la Bahía de la Habana en que los «lugs» de tomates, que en la tarifa por ellos indicada se llamaron «cajas pequeñas», que dos serían consideradas como una o séase que se pagarían a razón de trece pesos cincuenta centavos el millar, posteriormente en 18 de enero de 1934 se acordó aumentarles la tarifa a los trabajadores de los «lugs» de tomates pagándoles a $18.00 el millar en tiempo ordinario y $27.00 durante horas extraordinarias o días festivos. Desde esa misma fecha hasta el presente millones de «lugs» de tomates se han embarcado pagándose siempre a razón de $18.00 el millar. Un millar de «lugs» de tomates puede ser cargado fácilmente en una hora de manera que una cuadrilla de ocho hombres en tiempo ordinario como mínimo gana más de $2.00 por hora y en tiempo extraordinario más más de $3.00 por hora, por lo tanto, cualquier jornal superior a éste no existe en ninguna otra rama del trabajo, recargaría el costo del transporte con grave perjuicio del agricultor y embarcador que no podría transportar al mercado su fruto después de arduos trabajos. Para citar un ejemplo podemos dar el caso de un obrero en el mes de febrero durante la época de embarques de tomates ganó $149.85 por setenta y una horas de trabajo y en el mes de enero del mismo año $184.13 por setenta horas de trabajo, dato que fácilmente se puede comprobar por las nóminas que existen en el Retiro Marítimo y en la Secretaría del Trabajo. Se ha hablado de que existe una resolución del Tribunal Supremo, ordenando a pagar el «lug» de tomate a mayor precio cosa que es incierta, dicha sentencia se refería a cajas de tomates y en la misma nada se habla de los «lugs» ni prohibe que puedan haber convenios o acuerdos por artículos no especificados en la tarifa, ya que en este sentido el Decreto aludido es terminante, como tampoco nada se dice en dicho Decreto que obligue el pago a destajo por la carga de exportación, puesto que en el mencionado Decreto existen dos tarifas una a jornal y otra a destajo, siendo únicamente por mutuo acuerdo que se ha venido pagando el jornal a destajo.

El problema, habiendo sido aclarado debidamente, ha quedado solucionado, habiendo mostrado los obreros su conformidad en continuar cobrando a destajo el millar de «lugs» de tomates a razón de $18.00 como hasta el presente.»

Ese acuerdo fué debidamente firmado entre ambas partes.

Precio promedio del azúcar

Precio promedio oficial en almacén, alcanzado por la libra de azúcar, para la plaza de la Habana de la semana comprendida del 15 al 20 de noviembre de 1937, que servirán de base para graduar fletes de azúcares por ferrocarril en cumplimiento del Decreto-Ley número 907 de 1935 de: 1.716880 (Un centavo y setecientas diez y seis mil ochocientas ochenta millonésimas de centavo en moneda nacional).—La Habana, Noviembre 25 de 1937.

Cotizaciones

Estuvieron cerrados ayer la Bolsa de Nueva York y los demás mercados de los Estados Unidos, con motivo de celebrarse el día de **Acción de Gracias.**

COTIZACION DE LA LIBRA

La libra esterlina se cotizó ayer, al cierre del mercado local, a $5.00¼.

COTIZACION DE LA PESETA

La peseta española se cotizó ayer, al cierre del mercado local, a razón de 13.79 por dólar.

COTIZACION DEL FRANCO

El franco francés se cotizó ayer en el mercado local, a razón de 29.23 por dólar.

CONVOCATORIA

De orden de Sr. Presidente-Tesorero por la presente cito a Junta General extraordinaria a todos los accionistas de la COMPAÑIA INVERSIONISTA DE LA HABANA, S. A. la cual se verificará el próximo día primero de Diciembre a las cinco de la tarde en la casa O-Reilly 26, altos, para tratar de los siguientes asuntos: Modificación de Estatutos. Elección del Consejo de Administración y Asuntos Generales. —Habana y noviembre 24 de 1937.—**Faustino A. BERMUDEZ,** Vice-Presidente-Secretario.

Compañía de Crédito Comercial e Industrial, S. A.

CONVOCATORIA

De orden del Sr. Presidente de esta Compañía, y como lo previenen los Estatutos, se cita por este medio a los señores accionistas de la misma, para la Junta General Extraordinaria que se celebrará en el local social, Máximo Gómez (Monte) número 156, el día 9 de Diciembre próximo venidero, a las cinco de la tarde, con sujeción a la siguiente ORDEN DEL DIA:

Reducción del Capital social.

Habana, 26 de Noviembre de 1937.

DR. A. FERNANDEZ LLANO,
Secretario.

INTERIOR DE LOS NUEVOS CARROS
PULLMAN
PUESTOS AL SERVICIO DEL PUBLICO POR LA EMPRESA DE OMNIBUS
Santiago - Habana

Salón de Monserrate y Muralla, Hotel «Puerta de Tierra». Esta Empresa sostiene relevo de personal cada seis horas, por eso lleva cuatro años prestando servicios sin accidentes.
Reservación de asientos numerados. Puede hacerlo personalmente, por el Teléfono M-2266.

NUEVOS PRECIOS REBAJADOS EL 30%.
ECONOMIA, SEGURIDAD, ITINERARIO FIJO.

VALORES

Los bonos de renta fija, mencionados en nuestra información anterior, actuaron ayer con igual firmeza que el miércoles, operándose como de costumbre en varias de dichas emisiones, especialmente en las de Morgan, Deuda Interior y Estabilización del Azúcar.

De las acciones actuaron con tono sostenido las preferidas de la Cuban Telephone y Jarcia de Matanzas, y las fundadoras y beneficiarias de la Nueva Fábrica de Hielo. Irregulares las otras emisiones. Se operó muy poco en estos valores.

El bono de Obras Públicas estuvo mejor impresionado durante la mañana. En la Cotización Oficial de la Bolsa, celebrada a las dos y media, se operó en $10,000 a 61¼. Después de esa hora se hicieron fuera de pizarra otras operaciones a igual precio; pero más tarde hubo tenedores que vendieron a sesenta y uno, aunque poco, porque el total de las operaciones durante el día fué de 22.000 pesos, incluyendo la de diez mil apuntada.

Aunque cotizadas dentro de los mismos niveles del día anterior, las Obligaciones Oro del Tesoro no fueron objeto de demanda.

Estuvieron inactivos los valores que figuran en la pizarra de la Cotización Libre que se verifica en la Bolsa local.

En dicho centro de contrataciones se nos entregó el estado de las recaudaciones de los Ferrocarriles Unidos de la Habana y de la Havana Electric Railway.

De los F. U. de la H.:

Semana terminada el 20 de noviembre de 1937	$ 69.719.73
En igual período del año 1936	„ 67.702.82
Diferencia de más este año	$ 2.016.91
Total desde primero de julio	„ 1.685.704.02
En igual período del año 1936	„ 1.552.192.12
Diferencia de más este año	$ 133.511.90

De la H. E. Ry. Co.:

Semana terminada en Nvbre. 21 de 1937	$ 37.791.75
Igual período del año 1936	„ 38.215.90
Diferencia de menos este año	$ 424.15
Total desde enero primero a noviembre 21 de 1937	$ 1.937.890.05
Igual período del año 1936	„ 2.063.175.25
Diferencia de menos este año	$ 125.285.20

CAMBIOS

Tipos de venta en Bancos de esta capital al cierre ayer:

New York, cable	1/10P.
New York, vista	1/10P.
Londres, cable	5.00¼
Londres, vista	5.00
Italia, cable	5.29
Italia, vista	5.28
Bélgica, cable	17.08
Bélgica, vista	17.06
Alemania, cable	40.50
Alemania, vsta	40.48
París, cable	3.42
París, vista	3.41
España, cable	7.25
España, vista	7.20
Toronto, cable	3/16%P.
Toronto, vista	5/32%P.
Hong Kong, cable	31.25
Hong Kong, vista	31.20
Amsterdam, cable	55.60
Amsterdam, vista	55.55
Buenos Aires, cable	30.00
Buenos Aires, vista	29.95
Suiza, cable	23.20
Suiza, vista	23.19
Japón, cable	29.85
Japón, vista	29.80
Suecia, cable	25.85
Suecia, vista	25.80

EL ORO Y LA PLATA

Cotizaciones ayer en la Bolsa de la Habana:

Plata contra billete americano	99⅛	99⅝
Oro acuñado contra billete americano	148	—

LOS CUEROS EN LA ISLA

Precios de compradores:

	Libra
Habana	$ 0.08½
Pinar del Río	0.06
Matanzas	0.07
Camagüey	0.07
Oriente	0.06½

Son precios para cueros frescos. El cuero salado se paga un centavo más.

BOLSA DE LA HABANA

COTIZACIONES AL CIERRE AYER

Bonos y Obligaciones

	Comp.	Vend.
Speyer 1804	103	—
Deuda Int. 1905	105	103
Cuatro y medio 1909	101	—
Morgan 1914	103	109
Morgan 5½ 1923	104	106
O. Públicas 5½ 1945	61¼	62
Obligaciones oro con 9 cupones	40	60
Obligaciones oro con 7 cupones	35	—
Obligaciones oro con 4 cupones	34	40
Azúcar 5½ 1940	102	—
República de Cuba, Morgan, Seriados, 5½%—1927:		
	Comp.	**Vend.**
J — Vence 1o. de julio de 1937	100	—
Ayunt. Habana 1a. Hip.	92	110
Ayunt. Habana 2a. Hip.	93	110
Centro Asturiano	47	—
Banco Terr. S. B	35	42
Cervecera	40	—
Cervecera Obgs. no Hip.	11	16
Gas	112	—
Hav. Elec. Cons.	23½	25
Havana Electric, Debentures, Obgs. no Hip.	1½	3
Edificio La Metropolitana, S. A.	25	—
Mercados de Abasto y Consumo 1a. Hip.	69	—
Nueva F. de Hielo	104½	—
Papelera S. B	92	—
Teléfonos	90	—
Unidos	12	—

Acciones

	Comp.	Vend.
Banco Territorial	6	—
Banco Terr. Bnfs.	¼	—
Cervecera	20	—
F. C. Cons. de Cuba, P.	3½	7
Cuba R. R.	5	—
Fibras y Jarcia	40	—
H. E. Utilities Co. P. 6%	37	40
H. E. Utilities Co. P. 5%	8½	14
H. E. Railway Co., P.	⅞	3
H. E. Railway Co., C.	¼	½
Jarcia, P.	85	—
Jarcia, C.	10¾	14
Licores de Cuba	2	4
Mercantil, La (Seguros)	60	—
Metropolitan Auto	—	—
Naviera, P.	10	—
Naviera, C.	1¾	—
Nueva F. de Hielo	135	—
N. F. de Hielo, Bnfs.	47	—
Teléfono, P.	44	54
Teléfono, C.	10	—
Unidos	1½	3
Unión Oil	1½	—
1ra. Papelera Cubana	91	—
Cédulas Primera Papelera Cubana, 8%. (En circulación $500,000)	41	—

COTIZACION A TERMINO

Ayer a las 3:30 p. m.

Entregas: días 15 y último de mes

Bonos y Obligaciones
República de Cuba

	Comp.	Vend.
Speyer 5%	103	—
Deuda Interior	100	103
Speyer 4½%	101	—
Morgan 5%	103	—
Morgan 5½%	104¼	106
O. Públicas 1945	61¼	62
Obligaciones oro con 9 cupones	40	—
Obligaciones oro con 7 cupones	35	—
Obligaciones oro con 4 cupones	34	—
Azúcar	102½	—
I. Morgan julio 1936	—	—
J. Morgan julio 1937	100	—
Ayuntamiento, 1a.	95	—
Ayuntamiento, 2a.	95	—
Centro Asturiano	48	—
Cervecera Int.	42	—
Cerv. Int. Obgs. no Hip.	10	—
Gas y Electricidad	112¼	—
H. E. Railway Co.	24	27
Havana Electric Railway Co., Obgs. no Hip.	1½	3
Nueva F. de Hielo	104½	—
Papelera Cubana, S. B	92	—
Cuban Telephone Co.	90	—
Unidos	12	—

Acciones

	Comp.	Vend.
Cervecera Int.	20	—
F. C. Cons. Prfs.	3¾	7
Cuba Railroad, Prfs.	4	—
H. E. Utilities, Prfs.	36½	40
H. E. Utilities, Pretes.	8	14
Hav. Elec. Ry. Co. Prfs.	¾	3
Jarcia, Prfs.	85	100
Jarcia, Comu.	10	—
Licorera de Cuba	2	4½
Naviera, Prfs.	10	—
Naviera, Com.	1¾	—
Nueva F. de Hielo	135	—
N. F. de Hielo Bnfs.	48	—
Teléfonos, Prfs.	45	—
Ferrocarriles Unidos	1¾	3
Unión Oil Co	2	4

COTIZACION LIBRE

Bonos y Obligaciones

	Comp.	Vend.
Inter. Tel. Convert., 4½%	80	—
Inter. Tel. 5% 1955	58	—
Cuba Tel. Co. 7½%	97½	—
Cuba R. R. 5% 1952	42	—
Cuba R. R. 7½% 1936	44	—
Norte de Cuba 5½% 1942	38	—
Manatí Sug. 5½ 1942	—	—
Vertientes Sug. 7% 1975	24	—
C. Gallego 6% 1975	50	—
V. Tennis 3% 1949	4	—
Pro A. Musical 7%	25	—
C. Español 6%	—	—

Acciones

	Comp.	Vend.
Inter. Telp. and Tel.	6½	—
Cía. Cubana de Electricidad Prfs. $6.00	18	30
Cuban Ame. Sug. Prfs.	60	—
Cuban Ame. Sug., C.	4	—
Cuba Co., Comunes	1	—
Cía. Litográfica, Prfs.	60	—
Aux. Marítima, Prfs.	5	10
Seguros La Comercial	80	—
Seguros El Comercio	115	—
Central Violeta	5	—
Guantánamo, Prfs.	10	—
Guantánamo, Com.	1	—
Litográfica, Com.	—	—

GANADO

LOS PRECIOS EN PIE

Precios que pagan compradores, entregado el ganado en esta capital:

	Ctvs. Libra
Vacuno, de 3½ a	3¾
Cerda, de 7 a	9
Lanar, de 3 a	3½

LOS PRECIOS DE LA CARNE

En los mataderos de esta capital rigen los siguientes precios:

	Ctvs. Kilo
Vacuno, de 12 a	13
Cerda, de 26 a	30
Lanar, de 20 a	25

MATADERO DE LUYANO

Se sacrificaron ayer en el Matadero de Luyanó:

	Cabezas
Vacuno	60
Cerdos	31
Carneros	—

MATADERO INDUSTRIAL

Se sacrificaron ayer en el Matadero Industrial:

	Cabezas
Vacuno	151
Cerdos	32
Carneros	32

ENTRADAS DE CARROS

Llegaron 6 carros de Portela, con ganado vacuno para el Matadero de Luyanó.

Movimiento quincenal de azúcares de Cuba

ZAFRA 1937

QUINCENA TERMINADA EN NOVIEMBRE 15 DE 1937

(Toneladas largas españolas)

Existencia de la zafra anterior	325,826	
Produción de la zafra autorizada hasta la fecha	2.939,033	
Total	3.264,859	
Exportado hasta la fecha	2.437,214	
Total de existencia en la Isla		827,645 (1)

DISTRIBUCION DE LAS EXPORTACIONES

(Definidas durante la quincena)

DESTINOS	Quincena	Hasta la fecha
Estados Unidos		
Baltimore	—	131,835
Boston	47,291	251,304
Charleston y Norfolk	—	32,413
Galveston — Texas City	495	111,620
New Orleans	2,873	365,434
New York	11,501	491,086
Philadelphia	8,008	240,444
Savannah	6,638	102,344
Otros puertos de los Estados Unidos	432	65,624
Puertos de destino no definidos (2)	—	1,978
	77,328	1.794,082
Otros Países		
Bélgica	9,316	48,728
Canadá	—	12,339
Centro y Sur América	220	9,589
Continente Africano	—	7,683
Francia	10,785	31,305
Holanda	99	8,402
Inglaterra, Land's End & Queenstown	17,579	435,873
Islandia	—	1,436
Noruega	—	7,704
Nova Scotia	1,480	2,960
Suecia	—	4,969
Suiza	—	4,850
Otros países de Europa	—	61
A Estados Unidos para refinar y reexportar y refinado para reexportar	—	12,966
Puertos de destino no definidos (2)	—	54,267
	39,479	643,132

TOTAL DE EXPORTACIONES

(Permisos concedidos)

	Quincena	Hasta la fecha
A Estados Unidos	44,804	1.794,082
A otros países	50,450	643,132
	95,254	2.437,214

1.—En esta cantidad está incluída la proporción elaborada en esta zafra de las 150,000 toneladas asignadas para consumo local, las cuales se rebajarán a fin de año.
2.—Azúcares con permisos concedidos en proceso de embarque y azúcares embarcados, cuyos conocimientos de barque, no han llegado aún a nuestro poder.

LA TABACALERA COMPAÑIA DE SEGUROS S.A.
(Accidentes del Trabajo)
GARANTIA - PROTECCION - SERVICIO
Edif. Bacardí 201-21 Habana
Teléf. M-7388
Telégrafo «NICOSEGURO»

ASI LO RECABARON AYER DEL PRESIDENTE DE LA REPUBLICA Y DEL STRIO. DE AGRICULTURA

El Comité Ejecutivo de la Asociación está convocado para el jueves de la semana venidera con objeto de tratar este importante asunto y de discutir otros de mucho interés

Lo publicado en los diarios vespertinos del miércoles y de la mañana de ayer, en relación con el comienzo de la zafra, diríase preocupó a los directores de la Asociación Nacional de Hacendados, porque a entrevistarse con el presidente de esta Corporación concurrieron al local de la misma varios miembros del Comité Ejecutivo y otros hacendados, con el objeto de cambiar impresiones con el señor Manuel Aspuru.

El Comité Ejecutivo de la Asociación está convocado para celebrar junta el jueves de la próxima semana, precisamente con el objeto de tratar acerca del comienzo de la zafra. Acaso por eso el señor Aspuru, interpretando el sentir de los hacendados y acorde con los intereses de los mismos, cursó ayer los telegramas que abajo reproducimos.

Además del mencionado, otros asuntos figuran en la orden del día de la junta a que ha sido convocado el Comité Ejecutivo de la Asociación Nacional de Hacendados Entre esos asuntos, según se nos informó ayer tarde, figura el reembarque de los antillanos, que aún se encuentran en las provincias orientales. Es un un problema que tienen delante los elementos azucareros.

Los telegramas a que nos referimos arriba, fueron enviados ayer tarde al Honorable Presidente de la República y al Respetuoso de Agricultura. Están concebidos en los términos siguientes:

«Honorable Sr. Presidente de la República. Palacio Presidencial. Habana.—Con vista de lo publicado prensa anoche sobre comienzo zafra, rogámosle encarecidamente teniendo en cuenta gran transcendencia del asunto, no tome determinación alguna sin oir previamente a esta Asociación.—Respetuosamente, **Manuel Aspuru,** Presidente Asociación Nacional de Hacendados de Cuba».

—«Señor Secretario de Agricultura, Secretaría de Agricultura, Habana.—Con fecha de hoy hemos remitido al Honorable Presidente de la República telegrama siguiente:

«Con vista de lo publicado prensa anoche sobre comienzo zafra, rogámosle encarecidamente teniendo en cuenta gran transcendencia del asunto, no tome determinación alguna sin oir previamente a esta Asociación».

Rogásmole contribuya ante Honorable Presidente en pro de nuestro ruego. — Respetuosamente, **Manuel Aspuru,** Presidente Asociación Nacional de Hacendados de Cuba».

TABACO

Manuel Lozano, para Salvador Rodríguez, fabricante de Tampa, compró ciento cinco tercios de tripas limpias de Vuelta Abajo a José González y Ca.

El exportador Sidney Rothschild volvió al mercado para registrar trescientos ochenta tercios de permanentes en los almacenes de los Sucesores de Parra.

Pasaron asimismo a terceras manos doscientos once tercios de capas de Partido y tripas de Vuelta Abajo, en lotes pequeños que fueron adquiridos por fabricantes locales y exportadores.

Algunos de éstos siguen interesados en las clases bajas de Remedios, de las cuales nos ocupamos en información de esta misma semana. Aún no han llenado las órdenes que han recibido de sus clientes de Europa. Las primeras cantidades de «potes» y «capaduras» que adquirieron a fines del mes pasado y comienzos del presente, en primeras y segundas manos, las embarcaron en el vapor «Memel», que salió estos días para el viejo Continente. Llevó este vapor, para Bremen y Hamburgo, 2,888 pacas, y con destino a Amsterdam, Las Palmas de Gran Canaria y Gibraltar, 56 tercios.

Estos 56 tercios fueron exportados por Hijos de Diego Montero, Manuel Pérez y Rogelio Pérez y Compañía, y las 2,888 pacas fueron embarcadas por las firmas siguientes: H. Duys and Company, Hermann Diehl, Urtiaga, Toledo y Compañía, J. B. Díaz y Compañía, Sobrinos de Antero González, J. Van der Corput, Constantino González y Compañía, y Manuel Abella y Compañía.

LAS ENTRADAS DE RAMA

Durante el día de ayer entraron en la plaza las partidas de tercios que relacionamos a continuación:

De Pinar del Río, para Urbano García, 24.

De Sancti Spíritus, para Rogelio Pérez y Compañía, 20.

De Placetas, para Sidney Rothschild, 160.

De San Diego del Valle, para Sobrinos de Antero González, 61.

COMPRAS EN LOS CAMPOS

La vega de tercios de Tomás Hernández, fué comprada en la zona de Taguasco, provincia de Santa Clara, por los mercaderes de I. Kaffenburgh's Son.

El personal de la firma Trinidad y Hermano, ha registrado estos días, en Manicaragua y Sancti Spíritus, ciento cuarenta y cuatro tercios de manchados, de las escogidas de J. B. Díaz y Compañía. Estos tercios son los últimos del total de la mencionada clase comprado por Trinidad a dichos señores.

VALOR DE LO EXPORTADO

En informaciones anteriores hemos dado el precio promedio del kilo de la rama exportada durante octubre último, a los países de América y Europa. Hoy damos el precio promedio del kilo de la rama exporada en el mismo mes al continente africano e Islas Canarias.

Al Africa francesa se exportaron 37,509 kilos al precio promedio de $0.21; a las Islas Canarias, 613 al promedio de $0.26, y al Africa portuguesa 522 al promedio de $0.39.

SERAN REEMBARCADOS LOS ANTILLANOS DESPUES DE TERMINADA LA ZAFRA

El capitán Perdomo, Jefe del Campamento de Concentración de Antillanos establecido en San Juan, Santiago de Cuba, ha celebrado un cambio de impresiones con el Secretario del Trabajo, doctor Portuondo Domenech, en relación con los embarques de antillanos que el próximo año han de llevarse a cabo y que se espera sean unos cincuenta mil.

El Jefe del Trabajo dió instrucciones al citado Capitán Perdomo sobre las reformas que son necesarias realizar en el campamento San Juan, entre ellas dotarlo de médicos, enfermeras, botiquín, etc., esto es, de acuerdo con las Ordenanzas Sanitarias; así como llevar a cabo determinadas obras de ampliación para albergar mayor número de antillanos.

También se nos ha informado que para mediados del entrante mes visitará Santiago de Cuba el doctor Domenech para dictar, personalmente, las últimas disposiciones sobre los futuros reembarques de antillanos que comenzarán al finalizar la próxima zafra, esto es, en marzo del año 1938.

LA ULTIMA SESION DE LA DIRECTIVA DE LA CAMARA DE COMERCIO AMERICANA

En la junta semanal reglamentaria celebrada ayer por el Consejo de Directores de la Cámara de Comercio Americana de Cuba; se anunció que una sesión de los socios de la Cámara, tendrá lugar en el Hotel Nacional de Cuba, el día 15 de diciembre. Se está confeccionando un programa de discursos breves sobre tópicos de actualidad.

La orden del día de la sesión de ayer estaba compuesta de comunicaciones, y los usuales informes de comités y funcionarios. Informaciones y discusiones sobre distintos proyectos de ley ocuparon el resto del tiempo de la sesión.

George W. Magallanes, Presidente de la Cámara, estaba en la presidencia. Asistió como invitado el doctor Juan R. Arellano. Se encontraban presentes los directores: Albert W. Benson, Leonard E. Brownson Jr., Henry M. Coleman, Ramón Conroy, George P. Foster, Julio E. Fuentes, G. Grant Mason Jr., Elmo J. Miller, Charles W. Monroe, Edward F. Fuentes, G. Grant Mason Jr., Elmo J. Miller, Charles W. Monroe, Edward F. Ozab, Lawrence B. Rosa, George S. Ward y el doctor Mario Lazo, Asesor Legal.

PRECIOS DE MIEL Y CERA

Precios que pagan almacenistas exportadores de esta capital:

Miel:

	Ctvs. Galón
En barriles nuevos, a	40
En barriles viejos, a	38

Cera:

	Ctvs. Libra
Amarilla, a	24
Oscura, a	20

MUNICIPIO DE LA HABANA

Secretaría de la Administración
CONVOCATORIA

Dispuesto por el Sr. Alcalde que el día 15 de Diciembre, a las 4 p. m. del corriente año, tenga efecto en este Palacio Municipal la Subasta para la construcción de un Edificio de dos plantas y un sótano, destinado a la Escuela Vocacional de Niñas, que se emplazará en la manzana limitada por las calles Estrada Palma, Libertad, Cristina y Miguel Figueroa, en el Barrio de Arroyo Apolo, en esta ciudad; de su orden se convocan licitadores para que en dicho día y hora concurran con sus proposiciones a dicho acto.

En la Secretaría de la Administración se facilitarán a los señores licitadores que lo soliciten, en horas y días hábiles, los Pliegos de Condiciones y cuantos informes se estimen necesarios al objeto de la Subasta.

Habana, Noviembre 10 de 1937.

Dr. Orosmán Viamontes,
Secretario de la Admón. Municipal.

MUNICIPIO DE LA HABANA

Departamento de Impuestos
AVISO DE COBRANZA

Subarrendadores: 2do. Trimestre de 1937-38.

Industria y Comercio: (Altas primero y segundo Trimestre del ejercicio de 1937-1938.

Patentes Semestrales: (Primer Semestre 1937-38.)

Patentes Anuales: (Ejercicio de 1937-38)

Rectificaciones de rentas en altas y bajas y altas de nuevas fincas desde el segundo trimestre de 1936-37 hasta el segundo trimestre de 1937-38

Se hace saber a los contribuyentes comprendidos en este AVISO, que pueden acudir a satisfacer sus respectivos recibos por los conceptos expresados, sin recargo alguno, a las oficinas recaudadoras de este Municipio, situadas en Mercaderes, entre Obispo y Presidente Zayas, todos los días hábiles, desde el 25 de Noviembre corriente hasta el 31 de Diciembre próximo y durante las horas comprendidas entre 8 y 12 de la mañana, excepto los sábados en que sólo será de 8 a 11.

De acuerdo con lo establecido en la Ley de 15 de Agosto de 1936, a todo el que abonare sus recibos del 25 de Noviembre al 6 de Diciembre próximo se le hará un descuento o bonificación del 5 por ciento.

La Habana, Noviembre 25 de

ROPAS, TABACOS Y CIGARROS ENVIA EL COMITE NACIONALISTA DE CUBA A LAS TROPAS FRANQUISTAS

OBSEQUIA EL PRESIDENTE DE LA REPUBLICA DE PANAMA A LAREDO BRU UNA HERMOSA OBRA DE ARTE

Fué hecha por los indios del Istmo antes de la conquista.

Esta tarde llegará el vapor sueco «Gripsholm» con una gran excursión de turistas. Productos cubanos embarcados a E. U.

El vapor americano «Quirigua», de la Flota Blanca, llegó ayer procedente de Cristóbal, con carga general y 4 pasajeros para la Habana y 53 viajeros en tránsito para New York.

También trajo el «Quirigua» el equipaje del senador señor Ramón Vasconcelos, del Comité de Relaciones Exteriores del Senado.

Entre los pasajeros en tránsito de este buque figura, el señor Gonzalo López Fábregas, diplomático panameño.

Un regalo para el Presidente de Cuba

En el «Quirigua» ha llegado también un estuche, tallado en madera, conteniendo una obra de arte en oro construída por los indios antes de la conquista del Itsmo, y la cual se enviada por el Presidente de Panamá, como un obsequio al Presidente de Cuba Coronel Laredo Bru.

El señor Ministro de Panamá en Cuba, se hizo cargo de dicho estuche, para, personalmente, y en nombre del Presidente panameño, hacerlo llegar a manos del Coronel Laredo Bru.

El «Yucatán»

El vapor americano «Yucatán», de la New York and Cuba Mail S. S. Co., llegó ayer de Veracruz y Progreso, con 22 pasajeros para la Habana y carga y 14 viajeros en tránsito para New York.

Con destino a la Habana han llegado en este buque los señores: Jorge Palomeque, funcionario del gobierno de Yucatán, que vino acompañado de su esposa; el señor Manuel Alvarez, Rafael García, Francisco Guillern, Eugenio Pulido y familia, Calixto Sánchez, el arquitecto americano John Sloan, la rusa Betty Yarshun y otros.

Los que embarcaron

Para New York se embarcaron en el «Yucatán», los señores Nello Cappelleti, Carlos Brui, María G. de Guerrero, Ana E. de Nier, Fredericok Tuger y otros

El «Cuba»

Procedente de Tampa y Key West che de hoy el vapor americano «Cuba», de la Peninsular y Occidental S. S. Co., que trajo carga general y 24 pasajeros.

En este buque, que saldrá en la mañana de hoy para los puertos de su procedencia, embarcarán entre otros pasajeros, Edith Paquet, E. H. Gato, Armando Pérez, América Parlá, Aracelia Fernández, Tita Calvo, Pedro A. Cano y Arencibia.

El «Taurus»

Con carga general para la Habana y carga y 5 pasajeros en tránsito llegó de Oslo, vía Jacksonville, el vapor noruego Taurus».

Ropa y tabacos para los nacionalistas españoles

En el vapor americano «Yucatán», fueron embarcados ayer veinte sacos conteniendo ropa, que remite a los nacionalistas españoles, la Comisión Nacionalista de Cuba, además, dos cajas de tabacos y cigarros.

También ha tomado este buque en la Habana con destino a New York, los siguientes productos cubanos: 8,450 huacales de frutas y vegetales, 208 pacas de esponjas, 81 cajas de langostas, 35 bultos de trapos viejos, 10 cilindros vacíos, 20 bultos varios, 377 pacas de tabaco en rama, 25 cajas de dulces en pasta.

La recaudación

La Aduana de la Habana recaudó ayer la cantidad de $86.105.70.

Viajeros de Miami

Procedente de Miami llegaron ayer a la Habana los señores: Juan Medina, Rafael R. Govín, el diplomático inglés Bernard Carman, que se dirige a México, Juan A. Rubio y otros.

Por esta misma vía se embarcaron los señores Francisco Fontela, Edward Churchill, escritor de Hollywood y señora, Charles Chafer, manuacturero de sedas en New York, el pianista español señor José Iturbe, el sargento de Ejército Constitucional Luis Rodríguez, y el soldado Inocente Salgado, que van a Toronto, Canadá, para reunirse con el comandante Fernando Luna a fin de traer 7 caballos para el team Hípico Nacional y regresarán con los mismos por la vía de la Florida en el ferry el día 4 de diciembre próximo.

El «Metapán»

Procedente de Centroamérica llegará en las últimas horas de la noche de hoy el vapor americana «Metapán», que trae carga general y pasajeros en tránsito para New Orleans.

Viene este buque con algunas horas de retraso debido a mal tiempo que ha encontrado en su ruta.

El «Contessa»

De New York llegará en la mañana de hoy el vapor hondureño «Contessa», que trae carga general y 4 pasajeros para la Habana y conduce carga y 59 viajeros en tránsito para Centroamérica.

El «Santa Lucía»

También es esperado en la mañana de hoy el vapor americano «Santa Lucía», que viene de Valparaíso y escalas en ruta a New York, con carga general y pasajeros.

El «Florida»

Para Miami salió anoche el vapor americano «Florida», de la Peninsular y Occidental S. S. Co., que conduce numerosos pasajeros entre ellos a los señores Juan Fonseca, Francisco Henares y señora, Ventura Dellundé, Carmen Menocal, Antonio de la Maza, Alberto Echevarría y señora, Rómulo Escaban y familia, Raoul López y familia, María Josefa Carvajal, Filomena Vázquez, Alberto Casas, Petra Robaj, María A. de Miranda e hija, Walfredo Agramonte, Claudio M. Bres y señora, Roberto Uriza Zamora, Enrique Ramos Izquierdo y otros.

El «Orbita»

En las últimas horas de la noche de ayer llegó de Valparaíso y escalas el vapor inglés «Orbita», que trajo carga general y pasajeros para la Habana y en tránsito para puertos de Europa.

En la Habana embarcarán en este, entre otros pasajeros, los señores Vivian L. Clemente Barry, el manufacturero americano T. W. D. Turner, James Lindasy, Hans Von Foster, María García González, Francisco Vallen, Trinidad Pérez Alberni, el ingeniero libanés Zardabi Rahin y otros.

También llevará este buque 300 toneladas de azucar y 50 pacas de esponjas para Inglaterra.

El «Gripsholm»

Con 498 utristas en tránsito, llegará a la una de la tarde de hoy el vapor sueco «Gripsholm».

Franquicias y cortesías

La Secretaría de Estado ha solicitado que por la Aduana de la Habana le sean concedidas las cortesías de estilo y franquicias correspondientes al doctor Antonio Sánchez de Bustamante, Magistrado del Tribunal Permanente de Justicia Internacional en La Haya, quien llegará en el vapor «Oriente», el día 27 del actual.

También ha interesado le sean concedidas las cortesías de estilo al doctor Rafael María Angulo, Delegado del Gobierno de Cuba para que obtenga datos e informes en relación con la Exposición de New York, que llegará en el vapor «Pennsylvania» el día 30 del presente mes.

Cargamento de miel

Procedente de Antilla, llegó ayer el vapor inglés »Atheloam», que trajo un cargamento de miel

El «Joseph R. Parrott»

Procedente de Port Everglades, llegó ayer tarde el ferry Joseph R. Parrot», que trajo carga general.

Las salidas de ayer

Durante el día de ayer han salido los siguientes vapores: «Quirigua», para New York, «Florida», para Miami, «Yucatán», para New York.

DEBERAN SELLARSE TODOS LOS ACUSES DE RECIBOS POR LAS REMESAS HECHAS

Por una firma asociada a la Cámara de Comercio Cubana, se ha formulado consulta a dicha Corporación en el sentido de que si los acuses de recibo por las remesas hechas a mandatarios de todas clases, para pagos a la Administración Pública, a nombre del remesante, por concepto de derechos, están exentos del impuesto del Timbre Nacional, o no, por el contrario, deberán ser sellados.

El letrado consultor de la Cámara de Comercio ha evacuado la consulta expresando que, según el nuevo Reglamento de la Ley del Timbre, para que estén exentos del impuesto los comprobantes que extienden los mandatarios de todas clases, por las cantidades que reciben para pagar impuestos y contribuciones es indispensable que concuerden con los recibos o cartas de pago expedidos por el funcionario administrativo correspondiente. Así aparece del decreto número 3109 de 4 de noviembre de este año, publicado en la Gaceta de 6 de dicho mes, en su artículo quinto, inciso K.

Por consiguiente, concluye el letrado informante, a menos que concurra dicha circunstancia de identidad, los acuses de recibo objeto de la consulta, deberán ser sellados

LOS TRANSPORTES TERRESTRES

El señor Luis Abad, antiguo colaborador del DIARIO, por su profesión ocupado durante año en el sector de ferrocarriles, y dado además a los estudios económicos, conoce perfectamente el problema de los transportes. Hace poco recopiló en un volumen alguno de sus trabajos, con el título de «Los Servicios de Transportes Terrestres y la Función del Estado».

La publicación citada viene interesando a la opinión pública, como lo expresa el hecho de haber recibido su autor infinidad de cartas de aprobación y felicitación por su trabajo. Recientemente publicamos una crítica encomiástica del libro que nos envió nuestro Don Gabriel Camps.

Muchas autoridades competentes en la materia han felicitado al señor Abad por su bien documentado trabajo, cual los señores Bernabé Sánchez Batista, hacendado, industrial y antiguo Gobernador de Camagüey, el doctor Ramón J. Martínez, de nuestro Foro y miembro del Instituto Azucarero, y también el señor Ayme, persona experta en la técnica de los transportes por haber sido durante muchos años funcionario ferroviario. Todos coinciden en los puntos de vista y sugerencias del señor Abad.

Al Gobierno toca aprovechar este notable estudio para resolver, sobre bases de equidad y previsión, los problemas sin resolver de la regulación de los transportes.

HURTO DE ROPAS

En el Bureau de Investigaciones denunció Luis Miranda Gutiérrez, de Aguila 75, que al regresar a su domicilio notó que le habían sustraído ropas por valor de diez pesos.

ESTAFA

Vicente Hernández Ramón, de 48 años, y de Oficios 31, denunció en la Segunda Estación, que le entregó a Horacio Peláez, vecino de Aguila 224 tabacos por valor de 49 pesos, para su venta a comisión y que después de venderlos, ha desaparecido.

Notas de El Encanto

UN LIBRO DE DALIA IÑIGUEZ

Con el título OFRENDA AL HIJO SOÑADO acaba de publicar Dalia Iñíguez, la genial recitadora y exquisita poetisa cubana, un bellísimo libro de poemas de ternura, editado en Santiago de Chile y saludado por la crítica con general aplauso. A sus triunfos como recitadora—frescos aún los que acaba de tener en Buenos Aires—únese ahora su triunfo como poetisa, decididamente consagrada en este bello ejemplo de poesía que es «La Ofrenda al hijo soñado». Este libro está a la venta en nuestro Departamento de Libros y Revistas.

CONCIERTO DE LA ORQUESTA DA CAMERA

Hoy viernes, a las 5:30, tendrá efecto en el Lyceum el concierto mensual de la Orquesta da Camera. En este concierto se estrenará «1 Concerto Grosso», la obra más reciente del maestro Ardévol. Obras interesantísimas de Bach y Juan Sebastián completan el selecto programa. La Orquesta actuará bajo la dirección del maestro Ardévol.

NUESTRA TRASMISION DE HOY

Esta noche, de 9 a 10, tendrá efecto la habitual trasmisión de El Encanto, a cargo de Armando Valdespí y su Conjunto del Ritmo. Estaciones COCO, de onda corta, en 6010 kilociclos y CMCK, de onda larga, en 1030 kilociclos. (Audiciones Transatlíocubana S. A.)

El Encanto

Con motivo del vuelo pro Faro Colón, nuestros aviadores visitaron Caracas y los cronistas del vuelo nos cuentan cosas peregrinas de la capital venezolana: su prosperidad, la fiebre de trabajo, el alza de la moneda y que hay en Caracas ¡casi tantos automóviles como habitantes!, si bien es verdad que Caracas viene a ser algo así como Matanzas, pero sin gruta.

Y si hay tantos automóviles como habitantes, ¿a quién arrollarán los automóviles? ¡Qué aburrimiento para los choferes!

Esto de que en un teatro haya grandes aglomeraciones de gente, y «colas» en las taquillas, como ocurre actualmente en «Radio-Cine» (porque se está «proyeccionando» allí la formidable película «Mazurka», con Pola Negri de protagonista, importación de «Selecciones Capitolio») tiene sus inconvenientes. Sí, porque cuando hay cola, muchos tratan de «colarse».

Andrés Batista Acosta ha establecido un recurso (porque es hombre de recursos) ante la Sala de lo Criminal del Tribunal Supremo, contra el auto de diez de septiembre de la Sala Primera de lo Criminal de la Audiencia que no le admitió un recurso de casación.

Que, por cierto conviene aclarar, porque la mayoría de los lectores no saben qué es «recurso de casación»; Pues es el único que le queda al acusado de rapto para no ir a la cárcel. (Nada; jurista que es uno).

Nos parece muy bien la protesta de este Batista (que no es el otro) porque ese auto le atropelló. Y cuando a uno lo atropella un auto, tiene derecho a protestar.

Como lo hacen las señoras cuando las atropella uno de esos vendedores de «retazos» que ofrecen telas muy «monas» y dan «micos». Por eso prefieren una casa seria como el almacén que tiene en Muralla 74 (esquina pares a Villegas) Martínez. Vamos, «La Casa Martínez». Y allí sí que no se engaña a las señoras: porque Martínez no es marido de todas.

La Cruz Roja de Marianao se muestra agradecida al señor Jesús Melón Ramos, periodista de aquella localidad, por sus trabajos en ayuda a la gestión de dicha entidad en pro de los pobres.

Se conoce que este Melón es de buena clase. Y es cubano, aunque parece de Castilla.

Así estarán los pobres con él: pidiendo al cielo que lo deje para semilla.

«El Encanto» ayer me echó las «CARCAJADAS» para la página diez, porque ocupó ésta con un enorme anuncio de sus vestidos y abrigos económicos, de las mejores telas y réplicas de las últimas modas invernales. Y es que «El Encanto» arrolla. Pues con tales precios, no hay dama que no vaya bien vestida y bien abrigada. Como que ahora es «El Encanto» de los maridos.

Yo me he adherido jubilosamente al banquete que se prepara a Lamar Schweyer, pero esto me hace recordar a José de la Luz León, a Alfonso Roselló, a Serpa y a tantos escritores cubanos de igual altura, que se han quedado sin homenaje, por lo que no estaría mal instituir el Día del Escritor para homenajear dignamente a todos los que en el año hubieran producido alguna obra digna de gratitud por parte de la cultura patria.

Porque está muy bien que coma Lamar; pero no está bien que «la mar» no coman.

Así que eso del banquete, lo dejo sobre la mesa.

Unos niños lloran por enfermedades, otros por juguetes y los más lloran por fastidiar. Pero cuando lloran sin saber por qué, es porque no pueden correr y jugar como los otros niños, a causa de sus pies defectuosos. Por eso los mejores planteles de enseñanza, han adoptado los zapatos con soporte 9263 que tiene «Trianón» en Neptuno esquina a San Nicolás.

Ya he dicho que no me postulen para la directiva del Casino Español, ni para ninguna otra, porque tengo experiencia de que los «directivos», «como quiera que se pongan, tienen que errar». Pero menos lo deseo en el Casino Español, Porque a lo mejor me toca de la Comisión de la Playa y ya sé yo lo que me espera, porque los he visto: que se pasan el día dando botes. Y eso es como para saltar, porque unos los quieren grandes y otros chicos y no sabe uno cómo quedar bien, si con los botones o con los botines.

Así que, a mí no.

A mí, «Partagás» y nada más. Algo donde se pueda chupar y sacar algo, como los famosos tabacos «Partagás», que se saca humo aromático y algo es algo. U otra cosa donde se pueda «chupar del bote», que no es precisamente en la playa. Y como lo que está más a mano son los tabacos «Partagás», pues me decido por los «Partagás». Y nada más.

Mendieta Echevarría, representante a la Cámara por el partido Liberal y por dos o cuatro años, según la suerte se lo depare, ha dicho: «Pese a que fuí antisorteista, vengo a declarar que habrá Código, habrá sorteo y habrá elecciones el cinco de marzo».

Habrá sabido algo, decimos nosotros: y habrá que creerlo.

Porque algo habrá.

Y también habrá que lucir las corbatas «Fancy Club», si se quiere estar a la moda. Porque no vale llevar un buen traje de invierno, que si la corbata no es adecuada y «Fancy Club» siempre se irá mal vestido.

Y si no, fíjese en lo primero que le mira la novia: la corbata. Y la camisa, a ver si es «Premier». Para agarrarle por el cuello.

Tenemos en la Habana a una feliz pareja de recién casados, venida de Miami en avión. Se trata de un matrimonio hecho a tres mil pies de altura, en aeroplano. Vamos, que se casaron en un vuelo.

Lo cual demuestra que hay gente que no escarmienta. Porque yo sé de algunos a quienes ha resultado malísimamente mal dar alas a la novia.

Cuando me vean vestido muy de temporada (color castaña; a ver si hay algo más invernal que las castañas. Es decir, sí, las trigueñas; y algunas rubias, que las hay «de abrigo») digan que me visto en la sastrería «Gentleman», de Galiano casi esquina a San Rafael. Trajes para caballeros. Vamos, que paguen. Porque el que no paga, no es caballero.

La alegría del Comercio y de la Industria está en la prosperidad de sus negocios, naturalmente, y para ello hay que dar algunas «CARCAJADAS» de cuando en vez, como propaganda. Y de esa manera estarán alegres los comerciantes y los industriales: dando «CARCAJADAS».

Así que llamen por teléfono a esta Administración, para que los visite Aristigueta a recoger su orden de anuncio. Y les dará las gracias por millones, para que vean que es gracioso. Es su modo de anunciarse.

JOTA ARIS.

Los delegados holandés, neo zelandés y belga mostraron su pesadumbre por que no se hiciese nada por la China

El representante italiano manifestó que la Conferencia de Bruselas había sido completamente superflua desde el principio, a lo que contestó el delegado americano Davis

BRUSELAS, nov. 25. (Por **John Elliot**, de «The New York Herald Tribune»).—Un choque marcado de opiniones entre el jefe de la delegación americana, Norman H. Davis, y el jefe de la delegación italiana, el conde Luigi Aldrovandi Marescotti, en relación con la utilidad de la Conferencia de Nueve Potencias, marcó la sesión final aquí, esta tarde. Esta disensión de puntos de vista ocurrió después de la Conferencia, cuando como un postrer esfuerzo de sus deliberaciones, que han durado tres semanas, se adoptó otra declaración de principios.

Los puntos principales del documento son: primeramente, la Conferencia invoca al Japón y a China para que suspendan las hostilidades en el Extremo Oriente y recurran a medidas pacifistas.

En segundo lugar se propone «una suspensión temporal» de la Conferencia para darle tiempo a los gobiernos participantes «a cambiar sus puntos de vista y explorar todos los métodos pacíficos por los cuales pueda obtenerse una solución justa de la disputa, consistente con los principios del Tratado de las Nueve Potencias.

«En tercer lugar, asegurando que «el conflicto en el Extremo Oriente continúa siendo un asunto que concierne a todas las potencias congregadas en Bruselas». La declaración dice que la conferencia será convocada nuevamente cuando quiera el presidente de la misma, ministro de Relaciones belga, Paul Spaak, o dos de sus miembros lo estimen conveniente.

Este informe final de la Conferencia, que será transmitido a todos los gobiernos del mundo, fué adoptado por los delegados de dieciocho naciones contra el único voto en contra del conde Aldrovandi Marescotti de Italia. El delegado de Italia se levantó para explicar su voto adverso, diciendo: «Me opongo al informe porque el Gobierno fascista, al que tengo el honor de representar aquí, estima que esta Conferencia, desde su principio, ha sido completamente superflua, no habiendo motivos desde entonces para que cambie de parecer. Personalmente me alegro que la Conferencia levante sus sesiones y espero que sea para siempre».

El punto de vista del delegado italiano, de que la Conferencia de las nueve potencias había sido fútil y «superflua» fué discutido por el embajador Davis. Después de mantener «que este receso no significa en manera alguna que el problema que estamos considerando ha de ser echado a un lado o que nuestro interés en su solución ha disminuido», el diplomático norteamericano declaró:

«Aquellos que puedan estar desalentados o impacientes por demora en lograr nuestros objetivos, pueden darse cuenta que no estamos terminando ahora la Conferencia. Meramente entramos en un período de receso. Nada se ha perdido y mucho se ha ganado por el hecho de haberse congregado aquí y haber cambiado puntos de vista y realizado los esfuerzos hechos hasta ahora. Basándose en nuestros cambios de impresiones, aquí cada uno de nuestros respectivos gobiernos tendrá una comprensión más fiel del problema que nos confronta y de esas partes principales del problema que son de interés inmediato y futuro para nosotros. Todos los gobiernos aquí representados podrán proceder ajustando su política en relación a los asuntos del Extremo Oriente, a la luz de un conocimiento más completo de las dificultades y posibilidades de la situación que el que poseíamos antes del inicio de la Conferencia».

Luego comenzó Davis a desarrollar su argumento favorito de la educación gradual de la opinión pública. «Hemos consignado y hemos revelado al mundo afirmaciones de un punto de vista común y una declaración de actitud común. Hemos enunciado los principios fundamentales que en nuestras relaciones con uno y otro pueden contribuir sustancialmente hacia el forjamiento de una opinión mundial y un pensamiento oficial valiosos».

El block democrático, encabezado por Lord Cranborne, secretario auxiliar de Estado para las relaciones exteriores, y su colega en el ministerio de Relaciones francés, Francois de Tessan, apoyaron al vocero de los Estados Unidos, dejando aislado al conde Aldrovandi Marescotti como vocero del block anticomintern. Expresando el completo acuerdo del Gobierno inglés con los puntos expuestos por la delegación americana, Lord Cranborne dijo que la delegación británica se daba cuenta de lo muy lejos que estaban los resultados de la Conferencia de las esperanzas suscitadas en el momento de su convocación.

Sin embargo, arguyó él, las conclusiones alcanzadas en el informe final de la Conferencia eran todo lo que se podía esperar, teniendo en cuenta «las condiciones en que se reunió y bajo las cuales se han celebrado las deliberaciones». Entonces, después de reiterar que los gobiernos reunidos en Bruselas «se mantendrán en estrecho contacto durante el receso, con objeto de aprovechar cualquier oportunidad que pueda presentarse para lograr el objetivo que nos reunió», Lord Cranborne, insinuando una posible mediación conjunta anglo-americana, para poner fin a las hostilidades chino-japonesas, declaró que en lo que concernía al Gobierno inglés una solución pacífica sería su constante deseo y que estarían dispuestos a asociarse con cualesquiera de las otras potencias reunidas aquí para lograr que fructificase.

La sorpresa de la sesión final de la Conferencia, que duró dos horas y media, fué el cambio de actitud de la delegación china. Actuando según las instrucciones recibidas del Gobierno de Nanking, el jefe de la delegación china, doctor Wellington Koo, votó después de todo a favor de la platónica declaración de principios de la Conferencia, aunque hace sólo dos días él informó a los delegados que la delegación china se opondría resueltamente «in toto» al informe. Explicando su actitud de hoy, el doctor Wellington Koo dijo que China aceptaba «la declaración de la Conferencia en espíritu de solidaridad».

Sin embargo, declaró él que «China creía que una nueva reafirmación de principios no podría considerarse como satisfactorio resultado de la Conferencia porque no traía efectiva y adecuadamente con la grave situación». Tomando en consideración la intención de los gobiernos participantes, de continuar sus esfuerzos para lograr la paz en el Lejano Oriente durante el receso» de la Conferencia, el doctor Wellington Koo expresó su opinión de que «para que este esfuerzo dé frutos es no sólo esencial que se haga activa y urgentemente, sino que también es indispensable considerar al mismo tiempo la necesidad de obrar concertadamente en forma de ayuda positiva a China y la adopción de medidas restrictivas contra el agresor».

El delegado de Holanda, de Graeff, aunque votó a favor de la adopción del informe dijo que estaba apesadumbrado por ello. Igualmente los dos miembros de la Conferencia de filiación socialista, el belga Spaak y el neozelandés Jordano, expresaron su profunda pena por que la Conferencia no hubiese hecho más a favor de China.

Se ha sabido que el Gobierno inglés ha informado extraoficialmente al embajador de los Estados Unidos, mister Davis, que Chamberlain desearía hablar con él en Londres antes que embarque rumbo a su país.

ESPERASE QUE LA COMISION DE LOS BONOS DE OBRAS PUBLICAS TERMINE PRONTO SUS TRABAJOS

Los comisionados que estuvieron en los Estados Unidos irán a Palacio en compañía del Secretario de Hacienda a dar cuenta de las observaciones que efectuaron allí

El Secretario de Hacienda, hablando ayer con los periodistas y en relación con los trabajos que viene realizando la comisión de bonos de Obras Públicas, declaró que la comisión labora con gran actividad, deseosa de llegar cuanto antes a una solución; agregó, además, que no es posible anticipar detalles de las discusiones ni de los trabajos que se vienen realizando.

Finalmente dijo que aún no se ha convocado para la nueva reunión, en espera de algunos informes solicitados.

En relación con la comisión bancaria, dijo que los señores que integran la referida comisión visitarán en estos días al Jefe de Estado para darle cuenta de sus gestiones en los Estados Unidos, en donde estudiaron todo lo relacionado con ese asunto. Irán en su compañía.

Luego quedará la comisión constituída definitivamente, aprovechándose a los elementos que integran la comisión bancaria de la Secretaría de Comercio para seguir esa labor y redactar el informe correspondiente.

En relación con el reglamento de la Zona Franca del puerto de Matanzas, manifestó que tiene el propósito de convocar a una reunión de los miembros del Comité Ejecutivo de ese organismo, con objeto de discutir algunos detalles que pueden afectar al ferrocarril de Dubroca. Conocidos ciertos datos finales y redactado el referido Decreto-Reglamento, será puesto a la firma del Presidente de la República.

Sobre fianza de inmigrantes

En relación con las devoluciones de fianzas prestadas por los inmigrantes y cuya devolución se ha solicitando por muchos de ellos por haber cumplido las dos que señala la ley, expresó su deseo de estudiar cada caso aisladamente, comunicando, si fuere necesario, a cada solicitante el resultado de ese estudio.

Indicó la conveniencia de que en los problemas de inmigración no se deben ceñir los funcionarios a un criterio cerrado, pues cada caso que se presenta es distinto siempre.

Henry Ford afirma que E. E. U. U. no se verán arrastrados a la guerra y que la depresión es sólo temporal

«Hay dos millones de veteranos bien educados—manifestó el magnate de los automóviles—que saben perfectamente toda la inutilidad de otra gran guerra. La crisis es artificial»

DETROIT, noviembre 25. (AP).—Henry Ford declaró ayer en una entrevista, que confía en que la presente sesión del Congreso «hará algo realmente constructivo, para ayudar a los negocios, y agregó que está seguro de que los Estados Unidos no serán arrastrados a otra guerra mundial.

Calificó de «temporal y artificial» la presente recesión de los negocios, asegurando que no se trata de un retroceso o revés, sino de «una pausa antes de continuar la ascensión».

«Nadie debe dirigir su vista hacia el año próximo con incertidumbre», dijo Ford.

Refiriéndose al impuesto sobre las utilidades no repartidas, dijo que «era una maniobra de parte de ciertos exponentes de un sistema financiero anticuado para controlar la industria».

«Nuestros legisladores no saben esto—siguió diciendo—; pero ése es el resultado».

Explicó Mr. Henry Ford que sin las reservas que acumulan las corporaciones no pueden ampliarse los negocios, que para hacerlo tienen que apelar al crédito. En la mayoría de los casos los préstamos los hacen intereses financieros que exigen el control del negocio como precio».

«Los Estados Unidos no serán arrastrados a otra guerra—añadió—porque hay 2.000.000 de veteranos bien educados que saben perfectamente la inutilidad de tal conflicto».

Comentando el desenvolvimiento de sus industrias, Ford dijo que el objetivo no es crear un «trust vertical», sino simplemente «protegernos manteniendo la vigilancia del proceso y costo en las industrias de que dependemos para proveernos de materia prima».

«No creo en la suficiencia a este respecto», agregó. «Nosotros obtenemos partes y equipo de 6.000 abastecedores, cuyo trabajo mantiene a 3.000.000 de personas. Con esto es fácil ver lo imposible que le es a un negocio independizarse completamente de los proveedores. Si los negocios han de ser buenos, deben de serlo para todos. Centralizar todas nuestras necesidades en nuestras fábricas sería reducir más bien que aumentar el empleo»

Ford siguió diciendo que las principales razones para el establecimiento de pequeñas industrias en las pequeñas comunidades rurales eran hacer más atractivas a las gentes las áreas rurales.

«Mucha gente vuelve al campo y debemos proveerla de aperos de labranza a bajos precios», añadió. «Hay mucha tierra sin cultivar que debemos hacer productiva si deseamos gozar de una prosperidad real y permanente».

«La superproducción es una ficción. Hasta ahora todo lo que hemos tenido es falta de producción. Producir con abundancia para nuestras necesidades y establecer un sistema de distribución que realmente distribuya y el trabajo no nos dejará tiempo para pensar en la superproducción. Nosotros solamente escuchamos ese término en los tiempos en que escasean las utilidades».

Manifestó Ford que la tendencia económica de los últimos años, aunque marcada por considerable lucha y malestar, no ha dejado de tener sus beneficios, «porque ha despertado al pueblo de este país y esto ya es bastante».

Reiteró que no está de acuerdo con la tesis de algunos economistas de que «la edad de la maquinaria» ha reducido el empleo. «La respuesta a eso es bien sencilla», dijo, «Se necesitan máquinas para hacer máquinas y se necesitan hombres para hacer las máquinas que hacen el equipo mecánico».

«No olvidemos que la maquinaria llegará a ser obsoleta más rápidamente de lo que la gente cree».

La Ford Company, dijo, ha gastado varios centenares de millones de dólares en los últimos años en nuevo equipo y en ese tiempo ha destruído y reemplazado más de la mitad de su equipo de producción.

«Eso exige ciertamente una enorme cantidad de trabajo», continuó Ford. «Y recordemos que eso se ha venido haciendo en los años que hemos llamado de depresión.

Preguntado si las depresiones periódicos son inevitables, dijo Ford:

«Puede haber razón para un período de recesión de los negocios y si hay tal recesión es beneficiosa, pero ciertamente no hay razón para que a un período de recesión en los negocios siga un período de malestar humano».

GRANDES REBAJAS en la Sección de TEJIDOS.

¡INCLUYE TODAS LAS NOVEDADES QUE SE EXHIBEN EN LAS MESAS!

¡Sábado: último día!

CRASH escocés en diferentes dibujos. Corte de 4 varas 64 y 96c.

CREPÉ de fibra en variedad de dibujos. Corte de 4 v. 1.05

CRASH y RATINÉS excelentes en gran variedad de dibujos. Corte de 4 varas 1.36

CREPÉ de fibra a cuadros, ovalos, etc, ¡Más de 30 esfilos! Corte de 4 varas 1.52

CREPÉ de fibra y seda en interminable variedad de dibujos. Corte de 4 varas 1.80

CREPÉ BENGALIA de exquisita calidad, de tejido liso y acresponado, en muchos estilos. Corte de 4 varas 2.60

¡Y cien ventajosísimos ejemplos más!

PLANTA BAJA.

El Encanto

Estilos importados.

Invitamos a usted a ver una magnífica colección de exquisitas zapatillas de casa, importadas, en estilos lindísimos que acabamos de recibir. No deben faltar en el guardarropa de ninguna mujer elegante. Gran variedad de estilos. Precios de la mayor conveniencia.

El Encanto

A Zapatilla de bieses de raso trenzados, en azul pálido, rosa tenue y salmón pálido 6.00

B Elegante modelo interpretado en raso Turqueza, salmón y negro con forro rojo 7.50

C Zapatilla de raso negro combinada con verde y motivos en plata 8.00

D Zapatilla Sandalia de raso con marabú en azul pálido, y en negro con forro salmón y marabú salmón 5.00

E Zapatilla de piel de plata con forro en rosa 8.00

F Zapatilla de raso con trabilla atrás combinado a dos tonos: Turquesa con rosa con franja de plata y negro con rojo con franja de oro 5.50

El Departamento Postal servirá a usted inmediatamente cualquiera de los artículos anunciados.

TERCER PISO.

M.E.C.D. 2016

9A SECCION Z

TENEFONOS
Dirección M-2856
Jefe de Redacción M-1287
Sección de Sports M-7912

DIARIO DE LA MARINA

TENEFONOS
Quejas M-7911
A. Clasificados . . M-7915

9A SECCION Z

AÑO CV — ACOGIDO A LA FRANQUICIA POSTAL — LA HABANA, VIERNES, 26 DE NOVIEMBRE DE 1937 — EL PERIODICO MAS ANTIGUO DE CUBA — PAGINA TRECE

LA ACTUALIDAD

"Español, ¿qué hiciste en beneficio de la patria?"

Un español, a quien el lector conoce por español y por hidalgo; un español cuya obsesión cuotidiana es buscar el modo más eficaz y más práctico de servir a la España nueva; un español que prestigia el Comité Nacionalista de Camagüey—uno de los filiales de la Habana que con más persistente y generoso celo labora con su propaganda y con sus donativos por la santa cruzada—ha publicado, de su propio peculio, un nuevo folleto, cuya artística portada llena el retrato de Franco y en que se hace esta muy oportuna y muy jugosa pregunta: ¿Español, ¿qué hiciste en beneficio de la Patria?»

Y en un artículo incluído en el mismo folleto, responde a ella con los párrafos siguientes:

«Demos todo lo que podamos, y más de lo que podamos. No olvidemos que allá, en nuestra querida tierra, se están escribiendo las páginas más gloriosas de la historia del mundo. Están luchando en las filas para darnos una Patria ¡Justa, Grande y Libre! los ricos y los pobres, los aristócratas y los plebeyos, el culto «señorito» y el analfabeto gañán, que en comunión de ideas y con acerbados sentimientos patrióticos y pensando exclusivamente en español, se dan el abrazo y se reparten el pan de hermanos, para desvanecer en forma irritantes desigualdades monetarias y destacarse, únicamente, en heroísmo y en sufrimiento por la adorada Patria.

Debemos envidiar, con toda el alma, al padre, al hermano y al hijo que van a buscar gloriosa muerte en las trincheras y en los parapetos para darnos una Patria feliz y engrandecida por el sufrimiento de tantos españoles que allá, en nuestra España se juegan la vida con un estoicismo digno del mayor elogio. ¡Ojalá todos los españoles de honor pudiéramos sucumbir así! Porque un buen morir honra toda una vida, por muy mala que ésta hubiera sido.

Avergoncémonos de que se nos tilde de «incoloros», de acomodaticios, de mezquinos y de ciudadanos indeseables donde quiera que estemos o donde quiera que vayamos; pues no debemos olvidar que el extraño pensará mal de nosotros y nos mirará con justificado recelo al saber que muchos compatriotas nuestros no dieron nada, o poco, en comparación a la fortuna que les sonríe. ¡Quien no se acuerda de su Patria y no la ayuda en los supremos momentos de angustia y de sufrimiento, menos haría por la tierra extraña, y si lo hiciere, sería por la fuerza, que en este caso no es de agradecer!

Miremos con recelo al español pudiente, que ha dado dos pesetas creyéndose que dió parte de su fortuna personal, ocultando, en muchos casos, su nombre, cual si cometiera una fechoría y olvidando ¡pobre e infeliz de él! que demuestra una incredulidad en la cercana victoria de las armas nacionalistas, cuando está más que diafanizadas la superioridad, la ventaja y la capacidad guerreras, en las tropas que comanda el invicto General Franco.

¡Qué contraste la de estos pobres españoles con la actitud valiente y generosa de muchísimos cubanos, ricos en dinero y ricos en nobleza, que junto al legítimo orgullo de sentirse cubanos no olvidan su origen español y han dado cuantiosas cantidades para la cruzada y han aportado y siguen aportando sin ocultar su nombre, dinero y entusiasmo, hasta que termine la completa liberación de la Patria española...!»

Afortunadamente — comentamos nosotros — va disminuyendo el número de esos españoles adinerados que aprietan la caja cuando se llama a sus puertas en favor de los que lo sacrifican todo por la España nacionalista, y de los españoles ambiguos que se esconden, medrosos, cuando dan algún óbolo. El banquete del «Plato Unico», en donde nuestros compatriotas se unieron fibra con fibra, corazón con corazón para ayudar a la reconquista de España, demostró que muchos de esos españoles «incoloros y acomodaticios» a que alude Miguel Castillo—se nos fué el nombre de la pluma indiscretamente—ya dan de un modo abierto su cara de fervorosos franquistas.

Quedan, sin embargo, todavía no pocos que por no dar a torcer su brazo, siguen tozudamente con el puño cerrado o esconden la cabeza y el bolsillo para no aparecer que son franquistas.

Ya se irán convenciendo bajo el peso aplastante de los hechos. ¡Ojalá que no sea muy tarde!

León ICHASO

Quieren restringir ciertas facultades al Ejecutivo en E.U.

Las que le permiten hacer la paz o la guerra son un peligro, según cree Lodge

WASHINGTON, noviembre 25. (AP)—El senador Lodge prepara una resolución para limitar la discreción presidencial en relación con la ley de neutralidad. Dijo que la vigente ley «tiende a arrastrarnos a una guerra en vez de mantenernos alejada de ella.»

En vez de permitir que el Presidente decida cuándo ha de invocar la ley la resolución del senador Lodge exige al Ejecutivo que informe al Congreso cada vez que haya razones para creer que existe un estado de guerra, o guerra civil que amenace a la paz de los Estados Unidos.

Si el Congreso participara del criterio del Presidente se exigiría a éste que proclamase la existencia de un estado de guerra y nombrara a los Estados beligerantes.

Después, los propietarios de buques americanos que transportaran cargamentos a los Estados beligerantes lo harían a su propio riesgo.

De igual manera con la aprobación del Congreso, el Presidente podría establecer restricciones especiales al uso de los puertos de los Estados Unidos por submarinos extranjeros o barcos mercantes armados si esto sirviera para mantener la paz entre los Estados Unidos y los Estados extranjeros.

Lodge dice que la vigente ley da prácticamente al Presidente la facultad de hacer la paz y la guerra.

EL COMITE DE NO INTERVENCION DE LONDRES SE REUNIRA EL SABADO PARA ESTUDIAR LA RESPUESTA DE FRANCO

LONDRES, Nov. 25. (AP).— El Comité de no intervención se reunirá el sábado a las 11.30 de la mañana, según se anunció hoy, con el fin de estudiar la contestación que ha dado el generalísimo Francisco Franco, jefe del estado nacionalista español, a la nota que envió el Comité proponiendo el plan para la retirada de los voluntarios extranjeros que combaten en España.

La Comisión de Londres no ha recibido todavía la respuesta del régimen de Barcelona.

SE CREE QUE LAS DESERCIONES EN MASA EN EL FRENTE DE ARAGON HARAN INNECESARIA LA TREMENDA OFENSIVA QUE PREPARAN LOS NACIONALISTAS

EN UN DOCUMENTO SENSACIONAL, EL OBISPO DE VITORIA HABLA DEL CRIMEN COMETIDO CON LOS NIÑOS ESPAÑOLES

Nuestra voz-dice-viene a suplir la de algunos padres que consienten o callan por interés o por política

Dice que al crimen de separar a los niños de su religión y su hogar, poniéndolos bajo la férula de Frentes Populares, se une el de poner trabas para que puedan ser recuperados

BILBAO, Nov. 25. (S. D. A.)—Recordando que en América existe un Gobierno que se ha complicado con el negro delito de utilizar para fines de baja propaganda política a los niños expatriados por el Gobierno de Valencia, copiamos a continuación algunos párrafos de un conmovedor documento del Obispo de Vitoria:

«Han conmovido profundamente nuestro corazón de Padre los lamentos de tantas madres, que lloran la ausencia de sus pequeñuelos. Lloran como Raquel entre sollozos y gemidos. Los buscan y no los encuentran. No admiten consuelo, **quia non sunt**, porque no están a su lado.

Una orden injusta los arrancó de su hogar. Un buque con pabellón extraño los llevó a Inglaterra, a Francia, a Rusia... lejos de sus padres Crimen espantoso, que ha coronado la insensatez de quienes se alzaron en contubernio con los enemigos de Dios y de la Patria.

«En medio de la pena profunda que embarga nuestro corazón, pensamos con reconocimiento en el gesto paterno del Sumo Pontífice, que, urgido por la solicitud de todas las Iglesias, aún ha encontrado medio de enviar a España el testimonio de su particular amor, en la persona de su representante Monseñor Antoniutti, que se ha ocupado, con notorio éxito, en la empresa meritoria de la vuelta de los hijos a sus hogares.

«Se ha alzado poderosa la voz de los padres cerca de 5.000 niños; los unos reclaman aún hijos arrancados violentamente del hogar, los otros maldicen de quienes los forzaron a entregarlos, porque la miseria y la necesidad se entraban por las puertas de sus casas; éstos hacen patente su amargo desengaño ante el proceder falaz de los que sembraron la confusión y la mentira, aquéllos tiemblan por el desamparo a que se ven expuestos sus hijos; todos reclaman legítimamente a los que son su gozo y su corona, sintiendo, al ejercitar ese sacrosanto derecho, la necesidad de engendrarlos nuevamente —según la palabra del Apóstol— para Jesucristo y para la patria, en la era de paz abierta para todos los españoles

«Esta demanda no puede ser desoída. Del lado de los padres se pone el derecho natural, fuente sagrada de la obligación y del derecho que les incumbe de procurar, según sus fuerzas, la educación religiosa y moral, física y ciudadana de sus hijos (c. 1.113).

Por otra parte es preciso que, aunque tardíamente, se restituya el orden jurídico conculcado. Los niños fueron arrancados de sus hogares con fines bastardos. Valerse de la inocencia infantil para propaganda de baja política es un crimen. Por eso, se desoyeron las sabias proposiciones que hizo la España Nacional, para que en la lucha, que la liberación imponía, no sufrieran los inocentes de la zona marxista. Interesaba más, como textualmente dice una circular secreta de los agitadores, que detentaron el poder político de Vizcaya, que la presencia de los niños refugiados fuera ocasión de propaganda, que provocara un estado de general compasión hacia el pueblo vasco.

«Pero aún hay más. Los niños expatriados son católicos, y han sido expuestos al gravísimo peligro de perder su fe. Esta ha sido la razón potentísima por la cual el espíritu paternal del Papa se ha contristado profundamente. Lo hacía saber así al mundo, al designar su Delegado para la obra de repatriación, que pedían de consuno los derechos de España y los derechos de la Iglesia Católica.

«Se envió a los inocentes hijos de España a Rusia y Méjico. Se los puso con harta frecuencia bajo el control de organizaciones dependientes de Moscú en las diferentes organizaciones del Frente Popular.

«Y aún después de haber perpetrado este crimen horrible, se pretende prolongarlo, acumulando todos los obstáculos posibles, para impedir la cristiana labor que el Pontífice y España han emprendido en favor de la rápida repatriación de estos infelices.

«Nos elevamos nuestra voz pastoral para protestar una vez más de ese inicuo comercio, que se hace con evidente detrimento del espíritu católico de nuestra diócesis, que día por día siente el perjuicio que se le hace, al retardar la vuelta de sus hijos, que salieron cristianos y deben volver en la integridad de su fe; a la vez que repetimos, salidas del fondo del corazón, las palabras del divino Maestro: «Dejad que los niños se acerquen a mí». (San Lucas XVIII, 16).

«Se ha dicho que se trata de entregar a los niños en manos de sus enemigos: la verdad está muy lejos de esa infame calumnia. Se trata únicamente de volver los hijos a los padres que los reclaman, y los ciudadanos españoles a la España Católica, que sabe cumplir hasta las más mínimas prescripciones del derecho de gentes, exigiendo la responsabilidad a los que la tienen y cumpliendo amorosamente sus deberes con las inocentes víctimas de la locura política y religiosa de quienes no han vacilado ni ante la ruina material y moral de un pueblo con tal de satisfacer sus insensatos designios.

«A la voz de los padres que reclaman a sus hijos unimos la nuestra, que al mismo tiempo viene a suplir la de algunos padres que, olvidando sus deberes, callan o consienten por motivos políticos o interés personal».

LOS JAPONESES DICEN QUE LA OCUPACION DE CHANG SHING SE HARA EN BREVE

SHANGHAI, noviembre 26. (Viernes.) (AP.)—Cruzando el lago Taihu en juncos y sampans, una columna móvil japonesa desembarcó en Gaipu, en la margen occidental, con el propósito de cortar la carretera entre Chang Shing e Ihing.

Los chinos dicen que solamente pudieron desembarcar mil soldados japoneses y que éstos se encuentran rodeados, mientras que los nipones aseguran que con este desembarco la ocupación de Chang Shing es cosa de unas horas.

CASTAÑAS
YA LLEGARON PRIMERA DE PRIMERA, GARANTIZADAS
Y LA SABROSA Y TAN DESEADA
SIDRA "REGINA"
F. SUAREZ Y CIA. S. en C.
BARATILLO No. 1 y SAN PEDRO No. 4. Telf. M-6966.

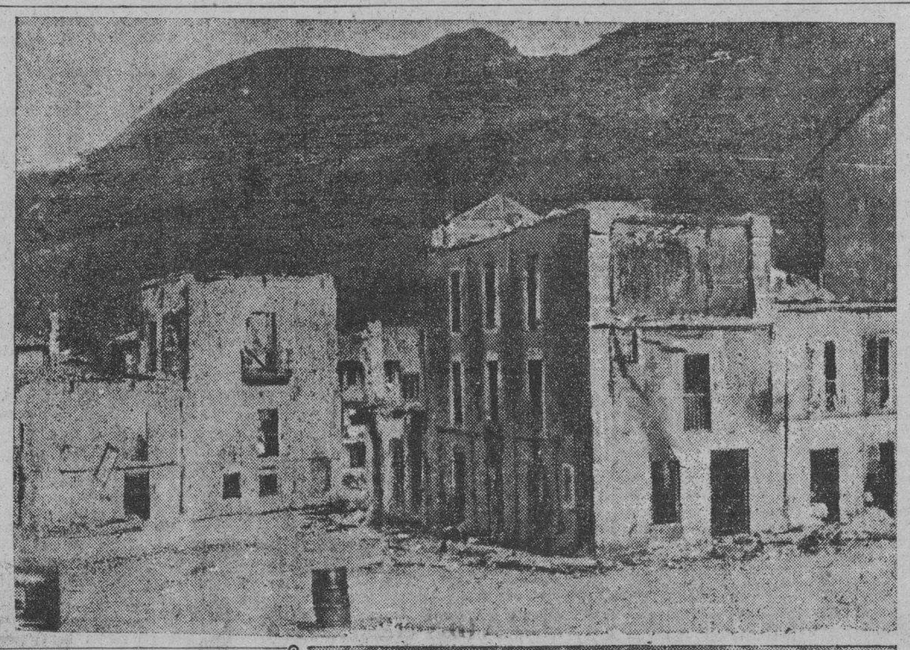

Siguiendo su táctica de destrucción y muerte, los rojos no dejan a su paso otra cosa que dolor y ruinas. En las presentes fotos, recibidas ahora de España, puede verse lo que resta de las poblaciones asturianas de Cangas de Onís y Tarna, sometidas a la barbarie comunista y anarquista hasta la llegada de las fuerzas redentoras.

Documento sobre lo que, en España, será la nueva educación

Carta a los Maestros de la Delegación de Cultura de la Junta Técnica del Estado

BURGOS, Nov. 25. (S. D. A.) Creemos de interés hacer públicos algunos párrafos de la significativa carta escrita el primero de noviembre a los maestros de España por la Delegación de Cultura de la Junta Técnica del Estado. Dice así tan hermoso documento:

«En este día en que podéis reintegraros a vuestra tarea, hacedlo como si la escuela fuera un templo, con la mira puesta en Dios y pensando en la nueva España.

«Debe ser para vosotros días de emoción, avivando la vocación que Dios os concedió; meditad en lo pasado. Día es este de promesas y de confianza en el porvenir, dándoos perfecta cuenta de la responsabilidad histórica de vuestra misión.

«Es momento para que todos vosotros, los llamados a continuar siendo los educadores de nuestros niños de estos niños de hoy que serán los hombres del mañana, os deis cuenta de la dicha que os cabe el poder hacerlos cristianos de corazón y buenos españoles.

«El hacerlos pensar en los tristes días que han vivido, poniéndolos en parangón con los de hoy, es detalle que impone el momento, no para que en sus corazones pueda anidar el odio sino para hacerles comprender los errores que de ello fueron causa: el deshacer esos errores con prudencia y tacto si por desgracia sus inteligencias e inclinaciones han sido mal dirigidas en este período de equivocaciones incomprensibles, es también misión vuestra.

«Debéis estudiar al niño, incluso individualmente para que vuestra labor sea completa, vigilarlos, atraerlos con cariño, educarlos con amor; sois los artífices moldeadores de sus tiernos corazones, los forjadores de sus voluntades. Conquistadlos para Dios y para España.

«Sería un pecado imperdonable que por vuestra dejadez, pudieran en adelante inculcarse en los corazones de los niños, ideas contrarias a la Religión y a la Patria. Porque el hogar debe ser para el niño una continuación de vuestro esfuerzo educador, una coincidencia absoluta de vuestra labor, en todos los órdenes.

En el interior de vuestras escuelas, vuelve a presidir todos vuestros actos el Santo Crucifijo: haced que lo amen, que lo honren, que adoren sus Sagradas Llagas.

«Entre la imagen de la Santísima Virgen que también tendrá puesto de honor en las escuelas, enseñadles a amarla como a Madre nuestra que es, enseñándoles a restablecer el tradicional saludo del «Ave María Purísima.

«Y ante la gloriosa bandera española que ondeará en vuestras puertas debéis establecer el acto de izarla y arriarla, al comienzo y término de cada día, formados los niños ante ella y entonando el Himno a la Bandera conocido; enseñadles a saludarla con respeto cuando tantos héroes mueren defendiéndola.»

Termina este sentido documento con las siguientes aclamaciones:

«¡Viva Cristo Rey! Viva Franco! ¡Arriba España!»

«LA ESPAÑA DE HOY»

LAS EMBAJADAS EXTRANJERAS Y LA ESPAÑA ROJA

Por cuarta o quinta vez, el Gobierno rojo se dirige a las Cancillerías más importantes solicitando que las representaciones diplomáticas acreditadas cerca de la República española se reintegren a sus puestos, lo cual quiere decir que deberían trasladarse inmediatamente a Barcelona. En caso de no hacerlo, amenaza el Ministerio de Estado marxista con declarar a los Embajadores, Ministros o Encargados de Negocios «personas no gratas».

La situación no puede ser, en efecto, más humillante para el Gobierno de Barcelona. Cuando empezó la guerra civil, se encontraban fuera de Madrid los Embajadores de Bélgica, Inglaterra y Francia, amén de algunos otros. Esperaban las autoridades de Madrid que, en vista de la situación, correrían a sus Embajadas. Lejos de eso, resolvieron quedarse en Francia, sin duda después de consulta y acuerdo con los Gobiernos respectivos.

Así, por ejemplo, el Embajador de Francia se instaló en San Juan de Luz, dejando en Madrid un Encargado de Negocios, el cual, pocos meses más tarde, se incorporó también a la oficina y despacho abiertos en la citada playa vasco-francesa. En Madrid y Valencia quedaron los asuntos de Francia encomendados a un primer Secretario.

El Embajador de Inglaterra alquiló una «villa» en Hendaya, y en Hendaya sigue, así como una parte del personal de la Embajada. En la España roja actúa, como en el caso de Francia, un Encargado de Negocios.

Exactamente igual sucedió con la Embajada de la Argentina, que, desde los primeros meses, funcionó en San Juan de Luz.

La misma playa es residencia de los ministros de Checoeslovaquia, Polonia, Finlandia, Japón, Rumanía, Holanda, Suecia y Noruega y Perú.

El Embajador de Chile se ha instalado en Biarritz.

Pero, no es solamente la marcada ausencia de los Embajadores lo que irrita al Gobierno rojo, aunque ello constituye motivo suficiente para la irritación, sino que se da en este asunto un matiz—por así llamarlo—de gran importancia. En efecto: los Embajadores y Ministros—no cito los casos de los Cónsules por no hacer muy larga la lista—, una vez resueltos a permanecer en Francia sin volver a Madrid, a Valencia o a Barcelona, podían haber elegido como punto de residencia, o bien la Costa Azul, zona próxima a la frontera que todavía dominan los rojos, o alguna ciudad equidistante de Irún y de Port-Bou. Pero no lo hicieron así. Todos ellos, como respondiendo a un mismo sentimiento, optaron por la parte de Francia que comunica directa e inmediatamente con la España nacional. Esos diplomáticos a que me he referido, se hallan, sin excepción alguna, en las proximidades del territorio fiel al Generalísimo Franco. Alguno de ellos, como el de Inglaterra, contempla, desde su «villa» de Hendaya, la bandera rojo y gualda que ondea sobre el Puente Internacional de Irún.

Dentro de la España nacional, funcionan los Consulados de casi todas las potencias, y cada una de ellas aspira a regular ese funcionamiento mediante acuerdos y mutuas concesiones con las autoridades de Salamanca.

Tácitamente, parece que los Embajadores y Ministros han querido significar, desde el primer día, un mayor interés hacia la vida política, militar, social y económica de la España acaudillada por Franco; y así, eligen lugares de residencia y de trabajo que les mantengan en estrecho y continuo contacto con las mencionadas autoridades.

Después de mucho dolerse de tal situación, parece que el Gobierno de Barcelona, en nota reciente, se ha dirigido a los Gobiernos extranjeros formulando una protesta contra el hecho y pidiendo categóricamente que los representantes diplomáticos vayan a ocupar los edificios que les corresponden en la España roja.

No sé si alguna potencia, muy forzada a conllevar dificultades políticas transitorias, accederá «pro fórmula» a la demanda marxista. De lo que contestarán la inmensa mayoría de las representaciones, ya estamos prácticamente enterados. Puede afirmarse, sin temor a duda, que no se moverán de sus «villas» vasco-francesas. Hay en toda Europa una marcada tendencia a acentuar las relaciones de orden diplomático y comercial con la auténtica España. Si en los meses de guerra que llevamos, cuando el Gobierno de Madrid, primero, y el de Valencia después, se hallaban en condiciones mejores que las actuales—aun cuando no fueran demasiado brillantes—, no quisieron los Embajadores acercarse a la zona «gubernamental», ¿cometerán hoy el dislate de mudar de opinión y de residencia, a la vista de las jornadas que se acercan, de la cada día más fuerte descomposición del campo rojo, y de las victorias, constantemente reiteradas, del Ejército de Franco?

El traslado del Gobierno marxista a Barcelona, del que he tratado en crónica anterior, no estimulará a los diplomáticos a alejarse de Irún. Antes al contrario, les demostrará que «aquello», lo ruso, lo soviético español, ha entrado en un período grave, algo así como la «recta final» de las carreras hípicas. Lo que sucederá, probablemente, es que a partir de ahora, la inclinación hacia San Juan de Luz, Biarritz y Hendaya se acrecentará en todos los diplomáticos acreditados cerca de la República española; y solamente permanecerán en la España roja los desventurados secretarios que no tienen otro remedio que seguir en los puestos de Madrid, Valencia y Barcelona, para defender, en la medida de lo posible, los intereses propios y ajenos que les están encomendados.

Para quienes de algún modo estamos habituados a interpretar la política europea es evidente que las notas y reclamaciones de origen rojo, las protestas y argumentos emanados del Gobierno que acaba de instalarse en Barcelona, van perdiendo autoridad por momentos. Ya se advirtió esto durante las sesiones recientemente celebradas por la Sociedad de Naciones con motivo de la décimaoctava Asamblea. A partir de aquella fecha, aún se ha advertido con más fuerza la pérdida de autoridad de las voces y de los clamores marxistas. Y es que todos, absolutamente todos, aun los que fingen creer lo contrario, están profundamente convencidos de que el General Franco ha ganado la guerra. Frente a este hecho, ¿de qué valen quejas y recriminaciones firmadas por el Ministro de Estado rojo, señor Giral?

Manuel AZNAR.

Noviembre 3 de 193

Los milicianos incorporados ahora a las fuerzas rojas se pasan para luchar al lado de los nacionalistas

Los destrozos causados por los rojos en las industrias y minas asturianas están reparadas casi totalmente, hallándose unas y otras en producción. Abundantes cosechas andaluzas

SALAMANCA, nov. 25. (Havas).—El G. C. G., en un parte dado a las 8 de la noche, dice que no ha ocurrido ninguna operación digna de mención en las últimas veinticuatro horas; se sabe que en el frente aragonés está lloviendo copiosamente y que los soldados del generalísimo Franco están aprovechando estas circunstancias para hacer nuevos aprestos; el frío es muy intenso; muchos rojos se han sometido en los varios sectores de la línea de Aragón a causa de carecer de medios de resguardarse del frío.

La «Asociación de la Capa del Soldado» ha remitido muchos abrigos a las tropas que se encuentran en el frente aragonés. También se les han enviado medias de lana, camisetas, etcétera.

En todo el territorio nacionalista han sido organizadas sociedades de mujeres que tejen capotes de estambre para las tropas. El servicio de distribución se realiza también a la perfección.

La radioemisora nacional «España», en un parte del corresponsal del «Heraldo de Aragón» en la línea de fuego, dice que no será menester la ofensiva contra los sectores rojos debido a las deserciones en masa que se registran a diario; muchos milicianos, particularmente los que han sido incorporados últimamente como reclutas, no temen arriesgarse a cruzar la línea de fuego, para rendirse a Franco. Muchos de ellos han vuelto a ser incorporados, pero bajo las banderas nacionales, con el fin de continuar batiendo a los rojos. El número de esos desertores ha sido muy crecido, particularmente en las últimas semanas.

El gobierno ha comunicado que los destrozos causados por los rojos en las minas e industrias asturianas han sido casi por completo reparados, hallándose funcionando ya las fábricas de armas. Se han empleado también los «stocks» extraídos de las explotaciones mineras; los ingenieros nacionalistas han intensificado las labores en las minas, que trabajan ahora a toda capacidad; millares de obreros especializados y mineros han reanudado sus labores con gran entusiasmo.

En Andalucía, todas las cosechas se presentan abundantes; como muestra del concierto que reina entre los obreros y patronos, se han aumentado los jornales a los trabajadores del campo.

En todas las ciudades se han iniciado recaudaciones para los soldados que se encuentran en los frentes. Han llegado muchos aportes suscritos por los españoles residentes en los países de la América del Sur.

España es ejemplo de pujanza en la lid anticomunista

Italia exalta la unión de más de 200 millones de seres para combatir al Comintern

ROMA, Nov. 26. (Havas).— Esta tarde se celebró una manifestación de simpatía hacia el Japón, con motivo de celebrarse el aniversario de la firma del pacto Anti-Komintern; tomaron parte en el acto el secretario general del Partido Fascista, Achille Staracoe, y varios millares de milicianos del Fascio.

Aclamado por la muchedumbre, el embajador del Japón gritó: «¡Viva Italia! ¡Viva Alemania! ¡Viva Japón! ¡Banzai!»

En el balcón, decorado con las banderas de los tres países, se ofrecieron a los vítores el embajador y el personal de la Embajada.

Todos los periódicos agotan los detalles de los actos que se celebraron en estos días, particularmente los de hoy en Berlín y Tokío.

El «Giornale d-Italia» exalta la «unión de más de doscientos millones de hombres» que forman un bloque desde el Mar del Norte al Mediterráneo y desde el Mar Amarillo al Atlántico, agregando: «La defensa no la haremos sólo verbalmente, sino también en la práctica; hay que llegar a la conclusión de que la Italia fascista es un modelo bien elocuente de la lucha contra el comunismo, o, mejor dicho, de las victorias contra el comunismo; por eso, la lucha comunista se identifica a veces con la lucha antifascista. España es un ejemplo». linda fian

PANTALLAS A LA ORDEN
OLMO
AGUILA 133 M-8040

DEL MOMENTO NACIONALISTA ESPAÑOL

Esta propaganda que auspicia el Comité Nacionalista Español, está a cargo de su Sección de Propaganda y se radia todos los días por las emisoras «CMCD» (onda larga, 950 kc.) y «COCD» (onda corta, 6.130 kc.), ambas de «La Voz del Aire». Para todo lo relacionado con el Comité, diríjanse a sus oficinas: altos del Banco del Comercio por Obrapía. Teléfono M-9086. Apartado No. 2574.

Audición del mediodía: de 1:00 p. m. a 1:30 p. m.

Audición de la noche: de 7:30 p. m. a 8:15 p. m. Los lunes y jueves de 7:00 p. m. a 7:15 p. m. Los domingos no hay audición.

EL AGUINALDO DEL NIÑO CUBANO

Con verdadera complacencia hemos visto el rasgo del Comité Nacionalista Español a favor del niño cubano para que en las venideras Pascuas puedan disfrutar de la alegría que por tradición tienen la infancia con las Navidades. Este año el niño necesitado tendrá en Cuba una mano más que se le acerque cariñosa con la dádiva ansiada. Este año el Comité llevará a los hogares humildes el aguinaldo y con él un rayito de contento y de amor.

El genuino nacionalismo lleva dentro de sus entrañas el desprendimiento de los que tienen en beneficio directo de los que no tienen, para de esa manera establecer la única base posible de equilibrio social, según las normas cristianas de una moral que tiene la virtud de mover la voluntad sin violencias. Y ese nacionalismo es prueba clara y precisa de que dentro de la propia naturaleza humana, existe el planteo y la solución de los problemas entre el corazón y el complejo social, entre la carne y el espíritu. Las esencias nacionalistas viven con la vida del hombre y se ajustan a las leyes psicológicas que todos llevamos grabadas en el alma.

El Comité Nacionalista Español en ésta como en tantas otras ocasiones, se manifiesta con la espontaneidad que brota a raudales de una doctrina, cuya fuente nace en la misma médula social humana; y de ella discurre ahora el desprendimiento que hace lugar a las tiernas manos de los niños cubanos en forma de juguetes, ropitas y dulces, una parte espiritual de aquellas ideas matrices y fundamentales que hablan el lenguaje de la verdad, y por ende, obran el bien y se manifiestan con belleza moral.

Así se hace labor nacionalista; esa es la manera de actuar de acuerdo con unas convicciones; no hay otro modo de determinarse para ser en la práctica lo que publicamos en el orden empírico. El hogar cubano cuenta hoy con una prolongación espiritual más. Y no olvidar que Dios premia hasta un vaso de agua dado en nombre de quien tiene poder sobre los manantiales. — F. J. A.

DE LA TRAGEDIA ESPAÑOLA

LOS ROJOS QUE SE FIAN DE COMPANYS

En «Le Jour», se publica un interesante artículo sobre Companys. Dice dicho rotativo que hay que examinar siempre con circunspección las palabras y gestos del actual Presidente de la Generalidad roja. La habilidad es tal que logró ser nombrado Presidente con todo y representar una matización política antipódica de su antecesor Maciá. No hay duda de que mantenerse en el poder entre el torbellino revolucionario supone unas ciertas condiciones de agilidad. Ya en Diciembre del 36, sintiéndose amenazado, habló de dimisión.

Sigue «Le Jour»: «He aquí que habla de nuevo de retirarse. ¿Es ello una nueva habilidad? Invoca el Estatuto de Autonomía y descubre un artículo que le impide seguir en el poder, más allá de Noviembre. Y la Constitución de Cataluña está adormecida, mejor podría decirse, muerta. Ni el poder ejecutivo ni el legislativo tienen bases regulares en Barcelona. Es el régimen de dictadura rusa ejercido en nombre de diversas fracciones del Frente Popular, a veces por los anarquistas, ahora por los moscovitas. La arbitrariedad reina en el Palacio de San Jaime. Y el momento en que tal arbitrariedad es más intensa es el que elige Companys para invocar sutilidades constitucionales para hablar de posibles reacciones.

«¿Dónde está la verdad? ¿Quiere Companys que le rueguen que permanezca en el poder? ¿Quiere ser plebiscitado? ¿Busca en la prensa una manifestación de confianza para hacer cesar las sordas amenazas dirigidas contra él por los anarquistas que querrían tomar de nuevo la dirección del Gobierno? Se ha dicho así... No es lo más probable.

«Lo más verosímil es suponer que el Presidente Companys se halla frente a una situación nueva y en la impotencia de resolverla. Es un hecho bien conocido: Cataluña quiere una paz separada con el General Franco, con la intermediación de Francia y de Inglaterra. El movimiento es irresistible. Companys no es el hombre que pueda lograr esta paz separada; lo sabe; lo reconoce. Quiere pasar el asunto a otras manos.

«Y justamente para impedir esta escisión del frente gubernamental es para lo que el Gobierno de Valencia quiere instalarse en Barcelona.»

Los rojos no se fían, decididamente, de Companys.

«La unidad del frente antifascista».

Se trata en los comentarios de la prensa madrileña el discurso de Largo Caballero. Dice «Castilla Libre», del 19:

«Francisco Largo Caballero habló, en fin de cuentas, como debía hablar, no cual lo han divulgado sus detractores, en anarco-sindicalista, sino como un «leader» de la U.G.T., como el secretario de una poderosa central sindical, que la defiende contra todos los que atacan a las masas obreras que enarbolan la bandera de la alianza obrero revolucionaria».

Por su parte, en «El Socialista» de la misma fecha se lee:

«Quiriéramos saber con qué autoridad alude Largo Caballero a los organismos rectores del Partido. ¿Con la autoridad del indisciplinado? Ha de ser con esa; con otra, no.

«Jamás se permitió nadie, y menos Pablo Iglesias, evocado tan a deshora, romper la disciplina del partido Socialista con la insolencia que la ha roto Largo Caballero. Claro es que la fórmula no cambia: «Ya no busco escisiones». Las ampara, que es mucho peor. Es preferible cien veces el enemigo franco que el enemigo disimulado.

¡Unidad antifascista!

Una conferencia ateneística.

Leemos en «El Diluvio» del 19 el siguiente telegrama fechado en Madrid:

«El médico argentino Berman ha dado una conferencia en el Ateneo de Madrid acerca del tema Psicopatología del fascismo.

«Dijo que el fascismo había sido previsto por hombres clarividentes del socialismo mucho antes de su implantación en Italia, incluso por Marx y Engels.»

¡A ver si ahora resulta que también es fascista Carlos Marx!

La complicación comunista.

Leemos en el órgano soviético «Las Noticias» del 21, una convocatoria a «las troikas de las células del Radio V.»

¿Troikas de las células del Radio? No puede negarse que la organización soviética es complicadísima.

Lo de «troikas» es además españolísimo. Tan español como el nuevo nombre que se ha dado a un cuartel de Barcelona. Nos informamos por el mismo periódico. Se llama: «Cuartel Vorochilov». Es de esperar que uno de los cuarteles del Ejército rojo en la U.R.S.S. se bautice (si es que el verbo bautizar puede usarse en este caso) «Cuartel Miaja».

Dr. ROSATI
DENTISTA
O-Reilly 67 — Tel. A-9422

La América latina anhela el reconocimiento de Franco

SALAMANCA, nov. 25. (Havas).—La Radioemisora Nacional «España», en su trasmisión de ayer noche, dice lo siguiente:

«La mayor parte de los estados de la América Meridional ha expresado el propósito de reconocer la legitimidad del régimen del generalísimo Franco; ya mantienen con nosotros relaciones comerciales, como tres de las principales potencias europeas. Estas últimas, obrando mediante la Sociedad de las Naciones, son las que hasta el presente han impedido el que esos estados expresen libremente su sentir en este problema.

«Es innegable, sin embargo, que la mayor parte de los estados de la América Meridional están con nosotros y que en cuanto haya ocasión habrán de manifestar su sentir».

El parte oficial dice que las nevadas y las lluvias han impedido las operaciones militares en la mayor parte de los frentes de España. Unicamente se han efectuado contactos de avanzadas y operaciones sin consecuencias.

Se ha desmentido el que los rojos hayan avanzado en uno solo de los sectores.

SUSCRIBASE Y ANUNCIESE EN EL «DIARIO DE LA MARINA»

M.E.C.D. 2016

LEFTY BROWN vs. RODOLFO FERNANDEZ, HOY EN EL STADIUM TROPICAL

SE INICIA ESTA NOCHE EN EL FLOOR DEL CLUB ATLETICO LA ELIMINATORIA DEL BASKET BALL

DESDE EL BULL PEN

(Por PEDRO GALIANA)

Cuál es, realmente, el deporte nacional americano?—El base ball, para nosotros.—Posibles cambios de jugadores.—A Gehrig le romperán el record este mismo año.—Las cinco preguntas que usted busca.—Notas y comentarios deportivos

NO BUSQUE ESTO EN LOS SCORES:

Los americanos no saben realmente cuál es su «juego nacional»... Los amantes del football, dicen que el gridirón marca la tradición de la nación... Los partidarios del basketball y del Hockey, hablan en favor de sus deportes, y los baseboleros muestran orgullosos sus estadísticas para demostrar que tienen la mayor popularidad... Si usted nos forzase a decirles la verdad, le diríamos que, bajo el punto de vista de las recaudaciones, el baseball marcha en primer lugar, seguido del football, del hockey y del basketball... En tanto que bajo el aspecto deportivo, el gridirón parece más dentro del corazón de la nación... El baseball, el hockey y el basketball producen sus mejores entradas entre profesionales... El football colegial es un deporte enteramente amateur...

A todo Brooklyn le parece interesante que cambien al pitcher Lingle Van Mungo a otro club, pero, antes de darle el O. K. a la transacción, insisten en saber qué es lo que salen ganando en la operación... Y es que Flatbush está bien cansado de que le brinden gato por liebre!!!...

¿Cuáles son los teams que desean a Van Mungo y qué es lo que cada uno está dispuesto a dar por sus servicios?... Se pregunta en los corrillos baseboleros... Y las respuestas surgen al gusto del consumidor... Brooklyn pide al outfielder Demaree y al pitcher Bryant, a los Cubs de Chicago, pero, estos no quieren desprenderse de Demaree, que es su mejor empujador de carreras... Al San Luis le piden a Joe Medwick o a Johnny Mize, dos figuras imposibles de eliminar de la nómina de los Cardenales... Los Piratas tendrían que empezar por desprenderse de Lloyd Waner, su mejor fielder, y de Arky Vaughan, su mejor hitter... Y los Gigantes tendrían que ofrecer a Harry Danning, Hal Schumacher y Hank Lieber...

Un periódico de Chicago dijo el otro día que los Cubs estaban dispuestos a dar al infielder Jurges, al outfielder Steinbeck y al pitcher Larry French, así como una cantidad de dinero en efectivo por Van Mungo... Y si nosotros tuviésemos algo que ver con el cuerpo de directores de los Dodgers, recomendaríamos la aceptación de la transacción, pero, los Flatbushers son raros en su modo de pensar, y a lo mejor no aceptan otra cosa por estimar que «hay algo dentro, cuando le dan tanto pan por medio!»

HABLANDO DE CAMBIOS...

Esté al tanto de algunos interesantes que se han de registrar en los primeros días de diciembre... Un buen amigo nuestro de New York nos asegura que «Lefty Grove caminará otra vez», en esta ocasión hacia Detroit, a cambio del catcher Cliff Bolton y un outfielder... Y nos anuncian que el infielder Marvin Owen pasará a Cleveland por el pitcher Willis Hudlin... Así como que la operación de Willy Werber es cosa segura...

Frank Frisch no ha dicho todavía qué hará con los hermanos Dean, pero, la impresión general es que los dejará escapar—como exceso de equipaje!!!... Tanto Paul como el Dizzy, tienen aún el brazo lesionado y no existe la menor idea de lo que podrán hacer en 1938.

La fama de Lou Gehrig como hombre de hierro es tal, que dos performans de Broadway se están disputando el título del «Lou Gehrig del stage», asistiendo hasta enfermos a sus representaciones... Incidentalmente, quizá Joe McCarthy acabe con ese record de Lou en 1938. El jugar todos los días le está empezando a hacer daño al gran infielder y Joe quiere impedir que ocurra cualquier percance imprevisto en la próxima season.

Jack Saltzgaver.

Este joven infielder, Saltzgaver, tiene una verdadera colocación cómoda entre los Yankees. Se pasa todo el año viendo el juego desde el dougout del club y después cobra un buen pico de la serie mundial...

RING-SIDE NOTES: Juan Belmonte tiene especial empeño en aclarar que los próximos americanos que vienen a la Habana los trae EL... Y, esto puede significar mucho más de lo que usted mismo se imagina... (Ultimamente han ocurrido cosas curiosas con los «importados», you know?) Un agente de publicidad está tratando de interesar al famoso cantante de Hollywood, Georgie Jessell, en un boxer de condiciones, a fin de detener la popularidad que está consiguiendo Al Jolson a costa de los éxitos de Henry Armstrong... Si la cosa sigue así, pronto veremos a Mae West auspiciando los encuentros de un negrito del Harlem!!!...

Alva Bradley quiere vender sus intereses en el equipo de los Indios de Cleveland, pero, no hay quien le pague LOS DOS MILLONES DE PESOS que pide por sus acciones... Las estadísticas baseboleras acaban de demostrar que BOB FELLER de los Indios y JOHNNY MURPHY, de los Yankees, fueron los mejores pitchers-relevo de la última temporada en la Liga Americana... FELLER no perdió un solo game y ganó cuatro por esa vía... Y MURPHY terminó con un record de 7 y 2... Henry Armstrong ha ganado ya tanto dinero, que el otro día invirtió unos $25,000 en el negocio del REAL STATE... Y la mayoría de los solares fueron de la ciudad de Los Angeles... En un programa que se dió el lunes en el Ridgewood Grove, de New York, apareció un BABY DE LA PAZ, pero, ignoramos si se trata del cubano... En una forma u otra, el muchacho perdió por knock out. Y esto es mala noticia, aunque se trate de un chino!!!

SI USTED SABE MUCHO DE PELOTA, CONTESTE ESTO...

1—¿Quién tiene más brazo, Bankhead, del Santa Clara o Dihigo?

2—¿Quién es mejor en el terreno defensivo, Chile Gómez, del Santa Clara o Strike Valdés, del Marianao?

3—(Repetida por pública demanda) ¿Por qué Javier Pérez no figura con más frecuencia en el lineup del Marianao?

4—¿Cómo se las arregla Julio Rojo para jugar mejor pelota AHORA que cuando tenía 20 años?

5—¿A quién usted acepta mejor, a Blanco o a Regino Otero?

A la hora de contestar, NO ME LO DIGA... escríbalo!!!

SELECCIONES PARA HOY

BASKET OLIMPICO: El team Rojo sobre el Blanco. Azul sobre el Verde.

BASE BALL PROFESIONAL: El Marianao para derrotar al Almendares.

JAI ALAI: Blancos los dos partidos.

VENCIO ALEKHINE

AMSTERDAM, nov. 25. (AP).—El doctor Alekhine ganó esta noche en 32 movimientos, el vigésimo primer juego de la partida de ajedrez que por el campeonato del mundo está jugando con el campeón Euwe.

OMNIBUS
"LA CUBANA"

UNICOS EN CUBA CON CARROCERIAS DE ACERO Y CRISTALES INASTILLABLES

6 SALIDAS DIARIAS

TERMINAL EN HABANA: HOTEL NEW YORK, DRAGONES 16 (AL LADO DE LA CUBAN TELEPHONE)
TELEFONO A-7166
SALEN DE LA HABANA
4.30 a. m.—7 a. m.—12 m.—3 p. m.—6.30 p. m.—11 p. m.
LA SALIDA DE LAS 7.00 A. M. ES HASTA CAMAGUEY
LAS DEMAS DIRECTAS A SANTIAGO

BUENOS JUEGOS DE LOS COLEGIALES EN EL "CUBANELECO"

Debuta Belén contra Pitman en la categoría de menores de 18 años en el match del cierre

Los colegiales que están jugando las dos contiendas de basket ball que han sido organizadas por la Liga Intercolegial de Cuba, han de ofrecer gran programa en la tarde de hoy, que tendrá como hasta ahora por escenario el floor del club Cubaneleco en la barriada del Vedado.

El schedule señala para la tarde de hoy el programa siguiente:

5:00 p. m. Edison vs. Iverdon (menores de quince años).

6:15 p. m. Belén vs. A. M. Pitman, (menores de 18 años.)

En el segundo juego debutan el quinteto de menores de 18 años del Colegio de Belén, que jugará contra los de la Academia Militar de Arroyo Naranjo, y que será sin género ninguno de dudas uno d elos mejores encuentros de la contienda, pese a que los aspirantes a militares perdieron en su primer salida, y que los discípulos de Cappy son dados como favoritos para ganar.

Y en el primer turno los muchachos del Instituto Edison, que tienen a Ramón Azcárate como director jugarán frente al conjunto del Instituto Iverdon, que perdió el miércoles contra Belén, y que ha de hacer pasar gran susto a los viboreños del Edison, si es que estos son los ganadores de este match.

Este encuentro comenzará a las cinco en punto de la tarde y los muchachos del Edison, Belén, Pitman e Iverdon, han de hacer lucir pequeñas las gradas del Cubaneleco, cuando en sus respectivas guaguas invadan el feudo de Manolo Pierrat, que se está poniendo de moda para toda clase de justas basketbolísticas.

ORGANIZACION DEPORTIVA AMATEURS DE CUBA

Los atletas que integran la selección de Base Ball de la ODAC, para que concurran a las prácticas que se celebrará el viernes 26 a las 3 p. m., en el Stadium Municipal «Víctor Muñoz» (3ra. y 6, Vedado). Se encarece la más puntual asistencia toda vez que el instructor Armando Márquez notificará personalmente a cada uno de las medidas adoptadas para la mejor unificación del equipo que se enfrentará con el de la Liga Popular el domingo 28, en segundo turno.

El Delegado de Basket Ball, señor Bernabé Cartaya y el Secretario Financiero Lorenzo Alfonso, están realizando los preparativos para el comienzo del Campeonato, donde se discutirá la posesión de un trofeo donado por el señor Alcalde Municipal doctor Beruff Mendieta.

El Delegado del Club Liceo Musical deberá personarse en la Secretaría, para imponerse de todos los particulares relacionados con esta competencia.

Los juegos de este campeonato se celebrarán en el floor del Club Atenas.

«War Admiral», el campeón de los tres años, regresando al pasaje (Charles Kurtzinger el jinete) después de su brillante «rentrée» en Churchill Stakes, en el Hipódromo de Laurel.

TIPS DE AQUI Y DE ALLA.

(Por DAN)

CARLOS ALFONSO, delegado Olímpico de natación, quiere que usted sepa que la visita de los nadadores al consultorio del Doctor Ojeda, será esta tarde, día 26, no el día 3 de diciembre como salió publicado ayer por equivocación de los diarios!!!... Y RAMON AZCARATE anuncia haber hablado con GUSTAVO LANCIS, delegado olímpico de basketball, para arreglar el problema del entrenamiento de las muchachas del Deportivo de Cárdenas... AZCARATE cree que en el team cardenense hay tres muchachas con posibilidades olímpicas y está haciendo todas las diligencias necesarias para tenerlas aquí... La que más le interesa es OLGA RODRIGUEZ, que juega admirablemente el deporte. Los Blanquinegros del FORTUNA tienen ideado un almuerzo a los jugadores del team junior de basketball... SI TERMINAN EN SEGUNDO LUGAR!!!... Y, mientras Trompeta asegura que esto es más difícil que deletrear NABUCODONOSOR en chino, los players de CHEO SANTANA lo estiman la cosa más natural del mundo...

A nosotros nos gusta el chance del TEAM ELECTRICO, pero, no tomen en consideración nuestro pronóstico... También digimos que el fortuna finalizaría en séptimo lugar en el junior y... YA SABEN USTERES LA HISTORIA!!!... Hablando de los Blanqui-negros, es conveniente que ustedes sepan que para el día 11 de diciembre se celebrará en el club el BAILE DE LOS CAMPEONES, organizado con motivo de la victoria obtenida por los muchachos de CORDEIRO en el último campeonato de baseball... La fiesta será amenizada por la orquesta del SEVILLA-BILTMORE y el sexteto «Jóvenes del Cayo», y resultará gratis para los socios del club... Los no-socios tendrán que abonar SESENTA CENTAVOS por guardarropía...

Es necesario que uno de los principales miembros del Comité Olímpico consiga la manera de que ZENAIDA CASTRO y otras atletas que tiene trabajos nocturnos, puedan conseguir turnos de día, para poder practicar para los Juegos Deportivos por la noche... TIPS DEL BASKET BALL OLIMPICO: Carlitos Duquesne, que comenzó lentamente el entrenamiento, ha ido mejorando por días y ahora parece con un chance formidable para hacer el team!!!... PERICO CARDOSO, rojo de toda su vida, que defenderá el color azul en la serie de basket ball, tiene interesantes teorías sobre «el pase innecesario en el floor»... Todo lo que usted tiene que hacer para oirlo es—hablarle de sport.

PANCHO PONS, que fué un magnífico jugador de basket en sus días juniors, será el instructor del quinteto que presentará la JUVENTUD ATLETICA VIBOREÑA, en el campeonato de la Liga Social... Y personalmente nos asegura que «su quinteto dará qué hacer desde el primer momento al final»... Este campeonato de los sociales se caracteriza por la forma en que ha sido lanzada su convocatoria... Libre for everybody!!!

Todos los que siguen de cerca el entrenamiento olímpico de basket ball dicen que MOSQUITO ORDEÑANA es el atleta que mejores condiciones presenta en estos momentos... Y será interesante ver si JOE RODRIGUEZ KNIGHT logra mantenerlo en esa forma hasta las Olimpíadas... Incidentalmente, RODRIGUEZ KNIGHT tiene un problema grande que resolver por la falta de centers en el entrenamiento... «Oh, si Trujillo hubiese reportado!!!»...

LIVIO MORALES anuncia que para 1938 la Universidad contará con su floor propio y TECHADO, para que resulte mejor... Livio piensa concurrir al campeonato senior de la Federación Nacional, aun cuando los Olímpicos le lleven a LUIS GONZALEZ, al BATURRO GUTIERREZ y a SARAZA... En la campaña de 1938, los Caribes contarán con muchos atletas de otros clubs... CARDOSITO Y CALERO, del San Carlos, tienen anunciado su salto hacia el territorio universitario... Y se cree que ERNESTO SMITH, que jugó de Belén; ANIDA, de Santa Clara y HERNANDEZ, de Güines, se unirán también al squad...

LIVIO, incidentalmente, tiene idea de celebrar un campeonato interfacultades, en el floor del Asturias, tan pronto como se termine la campaña de la Unión Atlética de Amateurs... (Es para saber con qué material puede contar para 1938)...

Los mejores centers del campeonato de basketball que acaba de terminar, pueden agruparse en esta forma:

1.—Juan Ealo, club Fortuna.
2.—Pedro Páez, Universidad.
3.—A. Contreras, Vedado Tennis.
4.—G. de Cárdenas, Cubaneleco.
5.—J. Iglesias, San Carlos.
6.—M. Reyes, del Teléfonos.
7.—G. Fernández, del Atlético.
8.—G. Laffont, del club Naval.

Ealo ha superado a Páez en distintos aspectos y no puede negarse que ha tenido que trabajar con cierto handicap... Páez ha jugado en un team ganador, de condiciones excepcionales en todos los departamentos, que le han ayudado a hacer ms fácil su tarea defensiva y ofensiva... EALO ha tenido que llevar él todo el peso d' team, y jugando contra el mismo PAEZ, en el duelo Fortuna-Universidad, lo superó decisivamente... Este ha sido un «Ealo's year en basketball» y para él es la selección del mejor center de juniors!.

Contreras, a quien muchos llaman «El Loco», es mejor de lo que gran cantidad de fanáticos supone... Su juego all-round no es realmente perfecto, pero, durante todo el campeonato se ha hecho de sentir... Cárdenas, Iglesia y Reyes parecen casi a un mismo nivel, pero, preferimos a GUSA, por tratarse de un atleta más joven que sus otros dos rivales... Reyes e Iglesias parecen a igual distancia... De modo que usted mismo puede colocarlos donde le parezca... A nosotros nos cayó Iglesias primero y Reyes, después... Quizás a usted le guste Reyes, primero... Todo es cuestión de gusto... Fernández, del Atlético, es un elemento nuevo que debe progresar, y Laffont, parece un player a quien su futuro en basket es realmente incierto...

Más por hoy?... Nah!... Ya hemos escrito bastante!!!... Espere usted hasta mañana.

COMIENZA HOY LA ELIMINACION DEL BASKET OLIMPICO

Se dará en el piso del Club Atlético de Cuba, y constará de dos vueltas. Detalles

Se iniciará esta noche, en el floor del Club Atlético de Cuba, la serie eliminatoria de basket ball que ha de determinar quiénes han de formar el team olímpico cubano.

El coach Rodríguez Knight ha hecho grandes preparativos para esta lucha y, tras de combinar hábilmencuatro teams, ha anunciado que «los que mejor actúen serán los escogidos».

Players consagrados ya, de gran historia en el basket ball local, como Cardoso, Mosquito Ordeñana, Cancio Bello, Gallarreta, Menéndez, Perkins y Luis González, han sido hábilmente combinados con otras figuras estelares como Duquesne, Costales, Quintela y Noble, y unidas a los jugadores que más se han destacado en el campeonato junior que acaba de finalizar, y esto presentará en el terreno, en cada noche de juego, una serie de teams formidables, bien equipados en todos los departamentos que podrán brindar los mejores juegos del año.

Puede decirse, sin temor a equivocación posible, que en esta serie eliminatoria de los olímpicos, se verán en acción los mejores basketbolistas cubanos del momento, y esto es suficiente para garantizar frecuentes llenos en el piso que el club Atlético construyó.

Los teams combinados son:

Team Azul:
Cardoso y Sires, forwards; Mario Sesma, center; y Eduardo de las Casas, J. Saraza, guards, con Costales, Nico Páez y Julito Iglesias como utilities.

Team Rojo:
Mosquito Ordeñana y Polacero Díaz, como forwards; Cancio Bello, center; y Carlos Noble y Jorge Mena, guards, con Pedrito Mena y Rubio como reservas.

Team Blanco:
Baturro Gutiérrez y Luis González, forwards; Fico López, center, y Jorge Jarro y Roberto Perkins, guards, con Calero y Alfredo Revoredo de suplentes.

Team Verde:
Quintela yMenéndez, forwards; Pedrito Páez, center, y Pato Gallarreta y Panchitín Ortega, guards, con Duquesne y Medel, como reservas.

TRIUNFO LA IMPRENTA «LA COMERCIAL

El pasado domingo se anotó una nueva victoria el team de la Imprenta La Comercial, sobre el team de La Social de Casa Blanca, con la anotación de catorce carreras por seis, sobresaliendo el pitcher Marín y el fuerte bate de los muchachos de la Comercial, que batearon la friolera de 22 hits.

La Comercial no teniendo juego para este domingo reta para un juego en sus terrenos de Billiken Park o para el interior, cualquiera que sea el team contrario, dirijase a Arturo Valmaña, Piñera 5, esquina a Tranvía de Zanja, Cerro-Habana o al Teléfono M-2515 de doce y media a dos de la tarde exclusivamente.

SE ROMPEN TRES RECORDS NACIONALES MEJICANOS EN PRUEBAS FINALES DE TRACK

Queda escogido el equipo que irá a las Olimpíadas de Panamá. Jabalina, salto largo, 100 metros con obstáculos y shot fueron los records superados. Se cree que con buen entrenamiento los muchachos han de registrar mejores marcas

MEXICO, D. F., noviembre 25. (Por avión.) — Tres records nacionales-jabalina, salto largo y 110 metros con callus cayeron en el XVII Encuentro Nacional de Atletismo, celebrado en esta capital, y el cual sirvió para escoger el equipo olímpico que representará a México en las justas de Panamá en febrero.

El diario «La Afición» detalla la competencia de la siguiente manera:

Ayer en la tarde terminó en el Estadio Nacional el XVII Encuentro Nacional de Atletismo, el cual podemos calificar como uno de los mejores que se han registrado en los últimos tiempos, ya que, además de batirse las marcas de los 110 metros con obstáculos, salto largo y lanzamiento de la jabalina, se igualó el record de los 100 metros y en muchas pruebas se aproximaron a las marcas en forma tal que creímos se romperían más records.

La provincia nos envió muy buen material, sobresaliendo el equipo de Jalisco que compuesto de siete elementos solamente, logró ganar cuatro pruebas.

También dignos de mención especial fueron los equipos del Estado de México, que por puntos se colocó en el segundo lugar; Tamaulipas, que fué al tercero, y los Estados de Nuevo León y Oaxaca, que como el team de Los Angeles, California, lograron ganar una prueba.

En total la provincia ganó 7 de las 19 competencias de que se compuso el encuentro, porcentaje que encontramos magnífico, si se toma en consideración la actuación en años anteriores de los atletas provinciales.

Y lo mejor del caso es que este éxito de los atletas de los Estados no acusa una baja en nuestro atletismo, pues, repito, el encuentro fué uno de los mejores, al grado que se registraron muy buenos tiempos en las carreras de 400, 800, 1,500, 10,000 y 400 con obstáculos y buenas marcas en bala, altura y garrocha.

No se romiperon ni se igualaron marcas en las pruebas nacionales, pero sí podemos mencionar en forma especial que Rigoberto Pérez, de Jalisco, campeón y recordmen nacional de la prueba, que ganó la competencia con Mts. 3.74, al desempatar con Gustavo Pontviane de Tamaulipas, que también saltó esta altura, logró un brinco de Mtas. 3.91 que es medio centímetro mejor que el record.

Desgraciadamente esta marca la logró en un desempate y no cuenta como record nacional, ya que los desempates deben hacerse con alturas inferiores a las máximas que se han saltado; pero como ambos competidores estuvieron de acuerdo en desempatar con la altura de Mts. 3.91, se les concedió con el buen éxito apuntado.

Por lo que respecta a la prueba de los 400 metros con obstáculos que ganó Joaquín Sáenz del Distrito con 1-1-1/10, debemos mencionar el tiempo que en prueba especial se concedió ayer a Mario Nuncio, por no haber podido asistir a tomar parte en la carrera debido a sus ocupaciones, fué de 59-2/10, que no iguala siquiera el record; pero que es una buena marca.

En una palabra, nuestros atletas dieron muy buen rendimiento, dejándonos la impresión que antes de febrero estarán en mucho mejores condiciones para poder lograr un magnífico equipo que nos represente en Panamá dignamente.

Los siguientes fueron los ganadores de las pruebas y sus marcas:

11. Lamberto González, Jalisco, 10-7/10.
200. Armando Treviño, Distrito, 22.6/10.
400. Enrique Sánchez E., Distrito, 48-9/10.
800. Alfredo Mariscal, Distrito, 1-59.
1,500. Alfredo Cortes, Jalisco, 4-13.
5,000. David Martínez, Distrito, 16-4/5.
10,000. Agustín Romero, Distrito, 33-24.2/5.
110 obstáculos, Roberto Sánchez R., Distrito, 15-1/10.
400 obstáculos, Joaquín Sáenz, Distrito, 1-1-1/10.
4x100 relevos, Distrito Federal 43-3/10.
4x100 relevos, Distrito Federal, 3-27-1/5.

Campo

Bala. Raúl Urquijo, Distrito, 12.39.
Disco. Francisco López, Los Angeles, 38.07.
Jabalina, César González, Distrito, 53.20.
Martillo. Roberto González, Nuevo León, 40.35.
Altura. José Santana, Jalisco, 3.74.
Longitud. Pascual Gutiérrez, Distrito, 7.12.
Triple. Salvador Alanis, Distrito, 13.60,5.

Ordénase formar el equipo colombiano de Basket Ball que irá a Panamá

El Ministerio de Educación ordeno a la Asociación de Basket Ball que procediera a escoger el combinado Se formará con jugadores de las Ligas afiliadas

BOGOTA, Col., noviembre (Por avión.) — El Ministerio de Educación, por conducto del Inspector Nacional de Educación Física acaba de dirigir una nota a la Asociación Colombiana de Basket-Ball para pedirle que proceda a formar el equipo que debe representar a Colombia en las IV Juegos Centroamericanos y del Caribe, que se celebrarán en Panamá en el mes de febrero próximo. Próximamente se fijarán las bases para la escogencia de esta selección que seguramente se llevará a cabo tomando las mejores unidades de las ligas afiliadas, que son: Cundinamarca, Valle y Santander del Sur. Es verdaderamente sensible que por causa de la desafiliación de la Liga del Norte de Santander, no pueda ser tomada para esa selección ninguna de las unidades que integran el Provincial de Pamplona, uno de los mejores equipos de la república y que cuenta con jugadores de verdadero e indiscutible mérito. La delegación colombiana deberá salir para Panamá a mediados de enero próximo.

LEON DAY DEJO EN CUATRO HITS AISLADOS AL CLUB DE MARIANAO PARA VENCERLO

Sacándole buen partido a la oscuridad reinante, el lanzador azul estuvo siempre por encima de los bateadores de Dihigo. Y logró ganar un fácil desafío. Martín Dihigo perdió el control

(Por PEDRO GALIANA)

León Day, hurler del club Almendares, le sacó ayer admirable partido a la oscuridad que reinó en el Stadium de la Tropical, y triunfó con el decisivo score de siete por cero, tras de permitirle solamente cuatro hits al team de Martín Dihigo.

Para alcanzar tan importante decisión, que afianza más al Almendares en el segundo lugar de la Liga Profesional, el joven lanzador se apoyó bien en una bola rápida que lanzó con cautela sobre distintas partes del plate, así como en el juego certero de Talúa Dandrige que, colocado en el campo corto en lugar de Cuco Correa, deleitó a los fanáticos con una de las más brillantes demostraciones de fielding qu se recuerdan en Cuba.

Dandridge, que, como Dihigo y Griffith luce fuera de grupo en este campeonato, hizo lo que quiso con la pelota, y le robó varios hits al Marianao, que de haber cristalizado tal vez hubiesen podido variar la decoración del game.

En dos ocasiones se apoderó de pelotas qe parecían ya dentro del center field para iniciar rápidos dobles plays que mataron rallies, y en casi todo el juego lució el hombre de la situación en los momentos críticos.

OTROS TAMBIEN SECUNDARON.

Blanco, que se llevó con una mano una gran línea de Paituví; Pepe Abreu, Allen y Duncan también jugaron estupendamente, brindando a Day la cooperación que necesitaba, pero, ninguno pudo superar al inmenso Dandridge cuyo fielding fué realmente, la nota característica del encuentro celebrado.

El Almendares, pues, estuvo ayer «como los ángeles», de ahí su bellísima victoria, que le coloca a un paso del Santa Clara en la lucha que se ha entablado por el pennant.

El Marianao en cambio, no puede decir lo mismo. Dihigo aflojó en dos instantes críticos, provocando carreras para el enemigo, y una piedrecita le jugó una mala pasada a Santaella, transformándole en hit— en sus propias barbas—un batazo de Linares qe parecía bueno para un salvador doble play.

El team en conjunto, además no estuvo fuerte en el ataque como otras veces y la verdad es que fué totalmente dominado en el pinch.

DECIDIERON EN EL QUINTO

El desafío fué una sucesión de escones hasta el quinto acto, en que todo se unió para que el Almendares lograse un racimo de cuatro carreras.

Duncan abrió esa entrada con un single por el centerfield, aprovechando una bola mansa de Dihigo. Heredia fué out en un lance por el infield, llevando a Duncan a segunda, León Day recibió la base con una pelota dudosa que Dihigo consideró strike. (Y el umpire Atán, bola!) Abreu recibió otra base, y las almohadas se llenaron con un solo out.

En estas condiciones, Bejerano se vió en tres y dos, y entonces produjo un machucón por primera que se transformó en hit, para meter la primera carrera del game.

Linares salió a batear por Estaella, y aquí fué cuando surgió el rolling saltarín de que hablamos anteriormente, y que al saltar inesperadamente delante de Santaella, se convirtió en hit para meter las anotaciones de Day y Abreu;

Un rolling de Dandrige por segunda, que produjo su out en la inicial, metió la cuarta anotación, terminándose el rally cuando Allen fué out de sort a primera.

LAS ULTIMAS

Las últimas carreras surgieron en el séptimo de la suerte y en el noveno inning. Las dos primeras se debieron a una base por bolas que recibió Day, un single de Bejerano, un infield out y el hit de Dandridge por segunda, y la última tuvo vida en el noveno, cuando Linares recibió la base por bolas, pasó a segunda por hit de Dandrige y anotó por single del inicialista Blanco.

Esta tarde

Esta tarde se efectuará el segundo encuentro de la serie, tocándole pitchear al zurdo Brown por el Marianao, mientras Rodolfo Fernández actúa por el Almendares... Esto marcará la primera salida de Rodolfo en el Stadium de la Tropical ...

Pronto, el juego de las Estrellas cubanas contra las Estrellas americanas, que debe resultar este año más interesante que el de 1936.

El club Habana saldrá mañana para Santa Clara, donde celebrará su segunda serie anual de games. Los Rojos esperan repetir su hazaña de la primera excursión, cuando tomaron dos de los tres desafíos que se efectuaron.

Más adelante debutará Smith, el nuevo hurler del Marianao.

ALMENDARES

	V.	C.	H.	O.	A.	E.
J. Abreu, cf	4	1	0	1	0	0
A. Bejerano, lf	5	1	3	1	0	0
R. Estalella, rf	2	0	0	3	0	0
R. Dandridge, ss	5	0	1	3	5	0
N. Allen, 2b	3	0	0	3	3	0
C. Blanco, 1b	3	0	7	12	0	0
F. Duncan, c	4	1	1	1	0	0
R. Heredia, 3b	3	0	0	1	0	0
L. Day, p	2	2	2	0	5	0
R. Linares, rf	2	2	1	2	0	0
Totales	33	7	9	27	13	0

MARIANAO

	V.	C.	H.	O.	A.	E.
C. López, cf	4	0	0	1	1	0
B. Brown, lf	3	0	2	1	0	0
C. Spearman, rf	3	0	0	2	0	0
M. Veitia, 1b	4	0	0	10	0	0
W. Brown, 3b	4	0	0	1	2	0
J. Rojo, c	3	0	0	4	0	1
A. Santaella, ss	2	0	0	4	4	0
A. Paituví 2b	3	0	0	4	4	1
M. Dihigo, p	2	0	1	0	0	0
A. Palma, p	1	0	1	0	1	0
Totales	29	0	4	27	15	2

Anotación por entradas:

Almendares	000 402 201—7
Marianao	000 000 000—0

Sumario: Empujadores: Bejerano, Linares, 2, Dandridge, Blanco. Bases robadas: Allen, Linares y Dandridge. Double plays: Paituvi a Santaella a Veitia Dandridge a Blanco. Struck outs: Dihigo 3, Day 1. Palma 1. Base por bolas: Dihigo 6, Day 4. Palma 0. Dead ball: Dihigo a Blanco; Palma a Linares; Passed ball: Rojo. Wilds: Day. Tiempo: 2,20. Umpires: Atán y Magriñac. Anotador: Julio Fráguiz. Observaciones: Hits a Dihigo: 6 en 7 in y 26vb; Perdió: Dihigo...

ANIBAL EN UN PARTIDO MUY INTERESANTE ESTA NOCHE EN EL FRONTON HABANA-MADRID

Va con Montes Menor a medirse con Epifanio y Rementería. Combate de pelotazos en el match de fin de fiesta. Gran función corrida el domingo tras el receso de mañana, sábado

Mañana, sábado, día 27 de noviembre, no habrá función en el Habana-Madrid, atendiendo a la conmemoración del fusilamiento de los estudiantes ocurrido en 1871.

Pero el domingo habrá una colosal función corrida en la Bombonera, con seis partidos y cuatro quinielas admirables. Para hoy, el menú es de lo más atractivo. Un primer partido entre cuatro atletas que están jugando bien y que han «caído» bien a los fanáticos como Posada y Manolo y después de esto dos estelares.

Es decir, que en el intermedio el maestro Epifanio se enfrentará con Montes menor y si se descuida éste se subirá a las barbas del gran delantero. Porque Manolo tiene poder extraordinario en su derecha formidable y de revés castiga un horror también. Claro que tendrá que llevar mejor zaguero que el Maestro y en Aníbal tendrá un compañero con quien ha ganado el Guajirito muchos partidos.

Epifanio irá con Rementería y ayudando aquél a éste, como seguramente lo hará, el match quedará altamente nivelado y saldrá a la satisfacción de cuantos tengan el gusto de presenciarlo.

En el tercero Manjarrés y Pascau se «fajarán» a pelotazos limpios mientras Cubota y Buendía sostienen el fuego de sus rivales y ripostan con ardor. Sarmiento está mejorando y pronto volverá a la cancha de sus mayores triunfos.

Programa de la función de esta noche, que comenzará a las 8.30

PRIMER PARTIDO, a 25 tantos: Torres y Manelo, blancos, contra Posada y Esparza, azules. A sacar ambos del cuadro 14 y medio.

PRIMERA QUINIELA, a 6 tantos: Torres, Esparza, Posada, Rementería, Ibarlucea y Montes menor.

SEGUNDO PARTIDO, a 30 tantos: Epifanio y Rementería, blancos, contra Montes menor y Aníbal, azules. A sacar ambos del cuadro 14 y medio.

SEGUNDA QUINIELA, a 6 tantos: Epifanio, Aníbal, Manjarrés, Cubota, Pascau y Buendía.

TERCER PARTIDO, a 30 tantos: Manjarrés y Cubota, blancos, contra Pascau y Buendía, azules. A sacar los primeros del cuadro 14 y medio y los segundos del cuadro 14.

NOTA: Mañana no habrá función. El domingo, gran función corrida.

Resultado de la función de anoche

Primer Partido

	Tantos
Pedrito y Rementería, blancos	24
Ibarlucea y Azpeitia, azules	25

Ganador: AZULES.

Primera Quiniela

	Tantos	Pagos
Pedrito	5	$ 1.38
Rementería	2	5.24
Ibarlucea	2	15.72
Azpeitia	2	1.06
Cubota	6	1.57
Uria	2	4.49

Ganador: CUBOTA. Pagó a $1.57.

Segundo Partido

	Tantos
Ugalde y Cubota, blancos	21
Constante y Gayarre-Uria, azu.	30

Ganador: AZULES.

Segunda Quiniela

	Tantos	Pagos
Constante	2	$ 1.18
Gayarre	3	3.61
Manjarrés	0	4.51
Aníbal	1	2.00
Montes menor	4	4.01
Buendía	6	$4.01

Ganador: BUENDIA. Pagó a

Tercer Partido

	Tantos
Manjarrés y Aníbal, blancos	30
Montes menor y Buendía, azules	25

Ganador: BLANCOS.

LLEGUE A TIEMPO
viaje en
OMNIBUS ALIADOS
TRANSFERENCIAS EN TODOS LOS CRUCEROS
Seguridad — Rapidez — Comodidad.
INFORMACION: U-1061 — QUEJAS: U-5944

M.E.C.D. 2016

BOB PASTOR RETORNA HOY AL RING DEL "MADISON SQUARE GARDEN"

VENCIERON NUEVAMENTE LOS QUINTETOS DE LA SALLE Y LOS MARISTAS EN EL BASKET BALL

TOPICOS FUTBOLISTICOS

(Por «PETER»)

—Es improcedente la recusación de los árbitros.
—Y sobre todo, en la forma parcial que se hacen.
—Enjuicien, sí; pero de acuerdo con el Reglamento.

Dijimos ayer que otro día hablaríamos sobre el acuerdo adoptado sobre el árbitro Luis Borrazás, por el Comité Directivo de la Federación de Futbol de la Habana, y antes de lo que nosotros mismos pensábamos, vamos a saldar la deuda.

El representante del Club Deportivo Centro Gallego protestó del arbitraje de don Luis Borrazás. Y el doctor Abella, que también es el Presidente de la Federación de Futbol de la Habana, encontró el terreno abonado. Dos de los cuatro miembros que componen ese organismo casi repitieron las palabras que expuso el doctor Abella en su argumentación, y como resultado Luis Borrazás no podrá actuar por ahora en ningún encuentro, ya que por lo visto, uno solo de los cuatro clubs que en la actualidad forman la categoría máxima del balompié, no lo recusa.

Ya esto de los árbitros, casi es un asunto tan sobado, que realmente nosotros no deberíamos tocarlo. A alguien le va a parecer que nos estámos poniendo majaderos. Pero es el caso, que cada vez que alguna sociedad recusa un árbitro, nosotros hemos protestado, y ahora que lo hace el equipo que tiene la presidencia en el organismo que controla el futbol, con más motivo nos vemos obligado a protestar.

Los señores de la Federación de Futbol de la Habana no saben el daño que ellos mismos se hacen, ocupándose de estar recusando a los árbitros. Y decimos esto, así tan claramente, porque aún no se ha dado el caso de que un representante de la Juventud Asturiana, ponemos por ejemplo, consuma un turno en el Comité Directivo de la Federación de Futbol de la Habana, para protestar de la actuación de un referee en su labor en un match de Hispano e Iberia. Da la casualidad que siempre es quien protesta de la actuación de un árbitro, el representante de un equipo que se ha creído perjudicado por las actuaciones de él. Y este es el caso último registrado en la sesión federativa del martes. El Deportivo Centro Gallego no pudo ganar la Copa del Alcalde de la Habana, porque el referee Luis Borrazás, castigó a los gallegos, con dos penalties, que fueron traducidos en goals por el más moderno de todos los asturianos que en el mundo han sido. Por Barquín, que fué quien en ambas ocasiones actuó de verdugo.

En cuanto a la primera falta que ocasionó el primer castigo, no queremos decir nada, ya que si hubo algo mal hecho, sólo el árbitro y los jugadores lo saben, porque la realidad es que hubo una recholata tan grande—una melée, como dicen los clásicos—delante del goal galaico, y pasaron en un instante tantas cosas, que no nos atreveríamos nosotros a asegurar cuál fué la que advirtió el referee y cuáles las que pasaron para él, inadvertidas. Ahora, en cuanto a la segunda falta, sí creemos que hay derecho a amonestar a Luis Borrazás, pero no en la forma que se ha hecho, sino en otra muy distinta. Ese segundo penalty del domingo lo pitó el famoso don Luis, porque sacaron con la mano una pelota que ya había traspasado la línea de goal. Luego al no conceder tanto, y sí penalty, a quien perjudicó no fué al Deportivo Centro Gallego, sino a la Juventud Asturiana, que corrió el chance de perder un goal que había logrado, también en una jugada acicionada que hubo ante el marco cuidado por el amigo Boni.

De manera que ya ven nuestros lectores que nosotros no defendemos al árbitro. Antes al contrario, lo enjuiciamos, pero de distinta manera que lo hacen los señores de la Federación de Futbol de la Habana. Allí, en las reuniones de la Manzana de Gómez, protestan de los referees por el mal que según ellos le hacen a los clubs. Poco les importa el Reglamento del juego. La demostración de que no nos falta razón la tenemos en lo del domingo. No hubo uno solo que señalaran cuáles eran los errores del árbitro. Se le criticó a la ciega, al tun tun, como diría el otro, pero eso sí: se le castigó a estar sin trabajo todo el tiempo que a los señores que tienen la sartén por el mango en la Federación de Futbol de la Habana, les parezca bien.

Afortunadamente creemos que Luis Borrazás no tiene necesidad para vivir de la ínfima cantidad con que se retribuye a los árbitros. Y con esto queremos decir, que no tratamos de defender al cesante para que se le restituya en el cargo. Es más, aunque don Luis tal vez no lo sepa, creemos que le hacen un bien muy grande no dejándole actuar, porque la realidad es que como están legislando desde hace mucho tiempo en materia futbolística en la Habana, el cargo de referee no deberían desearlo más que aquellos que no pudieran vivir de otra cosa. ¡Pero así es de irresistible la afición al futbol!

Sigan los Clubs Hispano, Juventud, Iberia y Deportivo Centro Gallego recusando a los árbitros. Que nosotros, aunque como decimos antes, peguemos de majaderos o de tontos, o de lo que el lector quiera—según su filiación y de acuerdo con su cabeza—seguiremos criticando el hecho cuantas veces se produzca en la Federación.

Tenemos la ventaja, al menos, que en el transcurso del tiempo, los hechos nos han dado siempre la razón.

Ya en otra ocasión se puso de moda la recusación de los referees y llegó la hora que no teníamos árbitros para los encuentros. Puede que lleguemos ahí de nuevo.

SE EFECTUARA ESTA NOCHE LA PELEA REVANCHA ENTRE KID RAPIDEZ CON EL FAMOSO "PONCHEUR" BABY LOUIS

Se adelanta un día, porque mañana es día de recogimiento por el duelo de los estudiantes. Un programa excelente en el que además reaparece T. Millet, el welter weight de Guantánamo

El programa que presenta Belmonte esta semana, se efectúa esta noche, en la Arena Cristal. Se rompe la tradición de dar los combates los sábados, por el duelo de mañana. Todos los muchachos que toman parte en este movido cartel, han reportado ante los médicos de la Comisión en excelentes condiciones y puede asegurarse que nuevamente la empresa de San Rafael 4, que tiene separadas casi todas las fechas próximas, ha realizado un esfuerzo al que el público sabrá corresponder. Es así como se lucha por el levantamiento del deporte, presentando, al precio de 80 centavos la grada, un programa como el de esta noche:

Kid Rapidez vs. Baby Louis, a diez rounds.

Tuto Millet vs. René Sánchez, a diez rounds.

Edante Chapman contra Angel Sánchez, a 10 rounds.

Kid Carvajal contra Kid Yayo, a seis rounds.

Bout presentación de alumnos de la Academia Nacional.

Zurdo Torres contra Kid Bururú.

La gran revancha

Es necesario que el público presencie esta noche peleas que en el ring resulten fuertes. El fanático que sigue con atención el desenvolvimiento del boxeo cubano, sabe de antemano lo que tiene que resultar la pelea revancha de Baby Louis y Kid Rapidez. Dos peleadores jóvenes, dos muchachos que ahora están en el apogeo y que cada vez que se ponen los guantes salen al ring a romperse el alma. Baby Louis, aspirante al campeonato nacional de peso bantam, uno de los mejores prospectos que tiene nuestro boxeo, buen punch y punteador excelente, va a batirse con un adversario tan peligroso y tan valiente como el ahijado del Chino Mondonguito.

Para los jueces y el referee va a ser una pelea dificilísima... Porque es casi seguro que se decida en los últimos rounds con un pie en el estribo...

Tuto Millet puede consagrarse

Tuto Millet, el wuelter weight de Guantánamo, hace una nueva aparición en un ring de la capital, con los naturales deseos de consagración. Millet, que vale muchísimo, que sin duda es una promesa, acaba de ganarle a Molina por decisión de los jueces. Su contrario de esta noche es René Sánchez, el poulain de Willy del Pino, que regresa de una triunfal campaña por Suramérica... René Sánchez ganó en el extranjero todas sus peleas, menos una, de ocho que celebró. Se portó a gran altura, y hoy, reprisando en la Habana, se verá frente a uno de los pinos nuevos que merecen triunfar. El público debe tener en consideración que hoy la empresa de San Rafael 4 presenta bouts sangrientos. Muchachos del patio que siempre se fajan y que siempre dan el alma por satisfacer al público.

René Sánchez y Tuto Millet ocupan el segundo star bout de hoy.

Chapman contra Angel Sánchez

Edante Chapman ha ganado en Cuba sus peleas todas... Pero hoy puede encontrarse con su Waterloo... De todos los oponentes cubanos que tiene Chapman en la división de las 175 libras, ninguno más peligroso que Angel Sánchez, que también reaparece en la Habana, después que una impresionante tournée por Jamaica, Chapman y Angel Sánchez ocupan el tercer star bout de hoy en la Arena Cristal.

Belmonte presenta, además, una pelea especial, entre Kid Carvajal, que está subiendo como la espuma y que ahora pertenece al amplio establo de la Marina Constitucional, y Kid Yayo, un peleador nuevo que va a gustar, porque es aparatoso, juega sogas, salta. Tiene figura y cree que va a ser campeón de Cuba... Pero veremos qué hace contra Carvajal.

El zurdo Torres y Bururú, dos boxeadores que van a fajarse, abren el programa.

Costando la grada sólo ochenta centavos y con un cartel de tanto pan, se espera esta noche un lleno completo en la Arena Cristal. No habrá un solo aficionado que se quede en su casa. No lo olvide: es un «programa Belmonte»...

LA MILAGROSA vs. SEPULVEDA JUEGAN EN ESTE DOMINGO

Ofrecen en Matanzas el primer match de la serie que por ellos será jugada

El domingo por la tarde y en la ciudad de Matanzas, ha de comenzar la serie de tres matches entre los quintetos del Colegio Sepúlveda, que fueron las campeonas colegialas de Cuba de la categoría de menores de 18 años, y el del Colegio «La Milagrosa» de Matanzas, que son las campeonas juniors de 1937.

Este juego, que será el único de la serie que se efectúe en la ciudad de Matanzas, ha de dar ocasión a los fanáticos de esa ciudad de aplaudir a las valientes chiquillas que le dieron la supremacía junior de basket ball femenino a esa capital, y que tan brillantes exhibiciones dieron cuando jugaron contra el «San Carlos» y contra el «Cárdenas» en las series que efectuaron.

Johnny Jaén, que está al frente de este quinteto, nos dice que confía en que las hermanitas Coco y Pilo Pardiñas, Elisa Eledias, Gloria García y Mary Flor, les den otro triunfo en esta contienda, aunque él sabe que la comida ahora es muy mala, pues el conjunto del Colegio «Sepúlveda», que tiene a Joe Rodríguez. Knight. como. director,. será siempre un fuerte contendiente.

Este juego se celebrará en horas de la tarde, y al mismo se espera que asistan muchas chiquillas del Colegio «Sepúlveda» a dar «cheers» a sus compañeras, y también una gran cantidad de fanáticos que han de aplaudir a las matanceras y a las habaneras, pues ellas se lo han de merecer por la clase de juego que ofrecerán, dado lo parejas que lucen, a nuestro juicio, las fuerzas de ambos quintetos.

TENDRA EL CLUB NAUTICO UNA BUENA REVISTA

Jess Losada tendrá a su cuidado la dirección de la misma y ha de ser de interés

Como anunciamos en nuestra nota anterior, próximamente saldrá a la luz la gran Revista del Club Náutico de Marianao, bajo la hábil y experta dirección de nuestros compañeros Jess Losada y Eduardo Pintado.

Existe el propósito por parte de los dirigentes del Club Náutico de Marianao, que esa Revista sea el lazo más efectivo de unión entre el Club y sus distinguidos asociados, manteniéndolos constantemente informados de los distintos eventos que en el Club se celebren y de los magnos proyectos que abriga la Junta Directiva, el propósito de llevar a realidad en el más breve tiempo posible.

Esta Revista será distribuida gratuitamente entre todos los asociados del Club Náutico de Marianao y su primer número aparecerá posiblemente a mediados del mes de Diciembre.

Son muchas ya las «girls» del Náutico que están enviando sus fotos a Losada para tomar turno en la «vidriera» del «figurao» y los papas también están enviando las fotos de sus «babys» para engalanar las páginas de la Revista del Club Nautico de Marianao, la que repetimos será distribuida gratis entre sus asociados.

A propósito de este particular, tenemos el encargo de indicar a los socios que han trasladado su domicilio y no lo han comunicado aun a la Secretaría del Club, se apresuren a hacerlo lo antes posible, para que puedan recibir sin dificultad su ejemplar de la Revista.

REFRESCANDO LA MEMORIA

El tennis aficionado no se había contado entre los deportes más productivos hasta el presente año. Durante los campeonatos nacionales de los Estados Unidos en Forest Hills, el estadio semi-circular del aristocrático barrio neoyorkino se lleno casi todos los días. Las grandes atracciones de taquilla eran Donald Budge, Gottfried von Cramm, Anita Lizana, Alice Marble, y otros muchísimos. Durante los diez o doce días de la competencia 110.000 personas acudieron a las taquillas, depositando un total de $125.000, que es la entrada máxima que se registra hasta ahora, para un solo torneo. Durante los últimos días hubo necesidad de cerrar las boleterias temprano, porque la demanda de entradas era muy superior a la capacidad del estadio.

Marcel Thil, el calvo boxeador francés de peso medio, que perdió el título mundial hace poco en los Estados Unidos, es uno de los hombres más ricos de su profesión. Durante doce años ha participado en 125 peleas, y ha logrado ahorrar en el banco «dos millones» de francos. Es el único millonario hoy día en el pugilismo activo, pues los demas no cuentan sus ganancias en francos.

Durante cualquier ejercicio fuerte el cuerpo humano pierde cierta cantidad de energía, y si, además, dicho ejercicio produce sudor excesivo, se hace necesario restaurar la sal que así se elimina. Por eso a los jugadores de fútbol americano de la Academia Naval de Annapolis, EE. UU. se les da en los periodos de descanso de cada partida una dósis de azucar mezclada con sal. La primera para restaurarles la energía; la segunda para reponer la sal perdida por el sudor.

EGOZCUE Y CELAYA CONTRA IRIGOYEN Y AZPIRI EN EL PARTIDO ESTELAR DE ESTA NOCHE EN EL FRONTON JAI-ALAI

Sólo dos partidos esta noche comenzando la función a las 8 y cuarto. Mañana, sábado, no hay función. Para el domingo se está combinando un programa monumental nocturno

Creus y Escarza ganaron un buen partido anoche, pues estando siete cartones debajo hicieron una gran tantorrera para irse arriba y derrotar a sus contrincantes Ochoa y Mir.

La primera quiniela se la llevó Azpiri que la trabajó muy bien.

En el partido estelar Andrés jugando el horror con buena ayuda de Echarri se lo llevó de calle, dejando en 22 a Astigarraga y a La Paz.

Este ha sido uno de los partidos en que Andrés ha demostrado su valer, pues a todo y rematando cada vez que hacía falta.

En la segunda quiniela resultó victorioso Alvarez.

Hoy

Para hoy se ha combinado un buen programa de dos partidos, comenzando la función a las ocho y cuarto para terminar antes de las doce.

Mañana sábado no hay función por el aniversario de la fecha luctuosa del fusilamiento de estudiantes.

Para el domingo se prepara un excelente programa.

En el segundo de hoy Egozcue y Celaya contra Irigoyen y Azpiri.

Resultado de la función de anoche

Primer Partido

	Tantos
Ochoa y Mir, blancos	23
Creus y Escarza, azules	25

Ganador: AZULES.

Primera Quiniela

	Tantos	Pagos
Astigarraga	2	$ 5.47
Echarri	2	5.83
Azpiri	6	3.64
Andrés	3	4.60
La Paz	5	7.95
Argárate	0	4.86

Ganador: AZPIRI. Pagó a:

3.64

Segundo Partido

	Tantos
Astigarraga y La Paz, blancos	22
Andrés y Echarri, azules	30

Ganador: AZULES.

Segunda Quinicla

	Tantos	Pagos
Alvarez	6	$ 7.08
Vallejo menor	2	3.21
Guernica	1	6.25
Olaso	5	2.65
Gainza	2	17.70
Arrondo	5	7.58

Ganador: ALVAREZ. Pagó a:

7.08

Ter Partido

	Tantos
Olaso y Alvarez, blancos	30
Vallejo menor y Gainza, azules	23

Ganador: BLANCOS.

Programa para la función de hoy

PRIMER PARTIDO, a 30 tantos: Morales y Hugues, blancos, contra Salsamendi e Iturriaga, azules. A sacar ambos del cuadro 10.

PRIMERA QUINIELA, a 6 tantos: Egozcue, Azpiri, Celaya I. Argárate, Irigoyen III y Ramos.

SEGUNDO PARTIDO, a 30 tantos: Irigoyen III y Azpiri, blancos, contra Egozcue y Celaya I, azules. A sacar los primeros del cuadro 9 y medio, y los segundos del 10.

SEGUNDA QUINIELA, a 6 tantos: Basabe, Escarza, Mujica, Barrutia, Mir y Millán.

PELEA PASTOR HOY CON NATHAN MANN

NEW YORK, nov. 25. (AP).—Bob Pastor, joven peso completo newyorkino, que alcanzó fama cuando superó corriendo a Joe Louis en el ring, declaró hoy que «volverá a hacer de las suyas» mañana por la noche cuando se enfrente con Nathan Mann, de New Haven, en el bout señalado para el Garden.

El bout es a diez rounds.

MAÑANA SABADO SE ESPERA A LA GRAN LUCHADORA BURKE

Y en la Comisión Nacional de Boxeo ya está el programa de la fiesta del martes, 30

Está señalada para mañana, sábado, la llegada a la Habana de la campeona mundial de lucha moderna pancracio, Miss Mildred Burke, la maravillosa chiquilla de Kansas City, que hará su debut en la Arena Cerveza Cristal el martes proximo, día 30 del corriente mes. Miss Burke llega acompañada por su manager.

Nuestros lectores saben, por haberlo publicamos nosotros en distintas ocasiones, que el promotor Felo Fernández ofrecerá una corta, pero interesante temporada de lucha pancracio desarrolladas por mujeres, desde el ring del estadio de Infanta. Es el deporte que más priva actualmente tanto en los Estados Unidos, como en México. Las entradas más generosas en los deportes hoy en día, las provocan estas gentiles muchachas que como Miss Burke, Doris Dean, Stelle Stecker y Betty Parker, harán las delicias de los aficionados locales a partir del martes próximo. Y así por muchas semanas, una vez cada siete días.

Miss Mildred Burke arribará mañana por la vía aérea y se hospedará en un hotel de primera categoría, donde le ha sido separado ya por Joe Corona, match-maker de la empresa que preside Felo Fernández, un suite de tres habitaciones. Porque Miss Burke viaja siempre como toda una campeona mundial que es.

Las demás atletas, Betty Parker, Doris Dean y Stelle Stecker, han llegado un día después, es decir, en la mañana del domingo.

El primer cartel ha sido presentado

Oficialmente reza ya en las oficinas de la Comisión Nacional de Boxeo y Luchas, el programa de la función inaugural señalada, como ya hemos dicho, para el martes 30 en la Arena Cristal. El organismo que preside el Comandante Jaime Mariné, que tanto trabaja por el engrandecimiento de los deportes en Cuba, le ha puesto el visto bueno.

He aquí el primer cartel.

Miss Mildred Burke, campeona del mundo contra Stella Stecker, de Washington.

A dos caídas de tres, hasta vencer. Boris Dean, de los Angeles versus Betty Parker, de Texas.

A una caída con límite de treinta minutos.

Habrá boxeo

El propósito del promotor Felo Fernández es presentar siempre veladas interesantes. Y de ahí que haya obtenido el permiso necesario para ofrecer tres combates de boxeo entre muchachos de la Academias Nacionales y profesionales que tengan pocas peleas celebradas. Es decir, se quiere brindar el máximo de oportunidad a los pinos nuevos.

En esta forma, las veladas mixtas de lucha pancracio de mujeres y boxeo, han de constituír un «hit».

Sobre los precios de las localidades y otros detalles, tendremos que dejarlo para otra ocasión. Ocasion que será próxima.

GANO EL CASINO ESPAÑOL AL TEAM DEL CIRCULO

Obregón y Lavín primero y Porta y Muñoz después, dieron los éxitos al team del Casino

El martes 23, en la cancha de Squash del Casino Español de la Playa, tuvo lugar el segundo encuentro entre las parejas que en representación del Círculo Militar y el Casino Español discuten la hermosa copa «Plan Trienal», gentilmente donada por el Capitán Federico León Blanco.

Participaron en estos partidos las parejas compuestas por Hilario González y Uldarico Marcos, Gustavo Fernández y Joffre Etcheverry y Wilfredo Rodríguez y Macau por el Círculo; por el Casino compitieron Gorgonio Obregón y Ricardo Lavín, Gustavo Porta y Arturo Muñoz y Odelín Arnao y Alejandro Miñón.

El primer encuentro de la noche fué entre Hilario y Uldarico contra Obregón y Lavín, resultando vencedores los últimos, del Casino Español, el score fué de 30 x 18.

Fué realmente admirable el juego sereno y a la vez espectacular que desplegó el joven Obregón. Gorgonio deleitó a la distinguida concurrencia que presenciaba estas justas con su maravillosa destreza a la defensiva y magnífico juego ofensivo que le valieron hermoso triunfo sobre la bien entrenada y brillante combinación de Uldarico y Gustavo. Se distinguió mucho Obregón y observamos en él espléndidas condiciones para el Squash que bien dirigidas pueden conducirlo a discutir la supremacía del deporte con los mejores. En Lavín encontramos un delantero muy listo, de estupendo saque y ligereza pasmosa; de buen juego en términos generales; necesita, sin embargo modificar algunos aspectos defectuosos de su juego, aparte de estos detalles insignicantes que señalamos, propios del atleta de temperamento nervioso, hay en Lavín aptitudes para convertirse en un gran jugador de Squash.

Uldarico e Hilario jugaron bien, como ellos saben hacerlo, pero fueron superados por el empuje de la pareja casinista.

El segundo partido que jugaron Joffre y Gustavo por el Círculo y Porta y Muñoz por el Casino después de su derrota frente a los mismos contrarios en el primer partido. En aquella ocasión, Porta, sin encontrarse en su forma habitual careció de la agresividad que lo ha hecho destacarse y pese al trabajo altamente efectivo de Muñoz, fueron vencidos por los del Círculo.

La noche del martes nos reservó la agradable sorpresa de ver el resurgimiento de Porta, que derrochando coraje y maestría imponderables, brindó una gran demostración; y si mucho sobresalió Porta, no menos Arturo, cuya magistral acometividad entusiasmó a los espectadores. Por eso Arturo goza de reputación envidiable como atleta de talla.

Por último se enfrentaron W. Rodríguez y Macau del C. Militar y O. Arnao y A. Miñón del Casino, y fué este el último partido de la noche que perdieron los atletas del Casino.

Buen juego éste, que evidenció la espléndida forma de la pareja del Círculo al anular los esfuerzos de Arnao y Miñón, quienes dicho sea de paso jugaron desorientados y muy lejos de su forma usual.

La Serie se encuentra ahora 4 x 4, jugándose los partidos que faltan el día 26 y los cinco últimos el domingo en el Círculo Militar, donde se decidirá la posesión del codiciado trofeo.

LA SALLE Y MARISTAS FUERON LOS GANADORES FACILES DE AYER EN EL BASKET BALL DE LA FEDERACION

Los pequeños de Canosa y Fornagueras derrotaron sin problemas a sus contrarios del José Miguel y Escolapios de Guanabacoa. El martes se efectuará el juego cumbre entre ambos teams

Realizando su mejor esfuerzo para ir en las mejores condiciones posibles al encuentro decisivo del próximo martes, los equipos de Maristas y La Salle lograron obtener sendos triunfos en los juegos de basket ball intercolegial efectuados ayer en el floor del Atlético de Cuba.

El team que dirige Oscar Fornagueras, después de un mal comienzo, logró derrotar fácilmente a los Escolapios de Guanabacoa, por anotación final de 38x11. Los vencedores estuvieron muy flojos en los primeros momentos del encuentro, y si unimos a esto que los pequeños de los Escolapios jugaron bastante en este período, nos explicaremos la diferencia mínima de ventaja que obtuvieron los Maristas al finalizar el half.

El grupo de muchachos de los Escolapios jugó en el período inicial lo suficiente para hacer sudar a sus contrarios. Mientras tanto, Foyito, y demás compañeros no se portaban como debían.

El representante de la dinastía de los Foyo comenzó muy flojo y no pudo levantar de juego hasta el segundo tiempo, en que su team, jugando maravillosamente, logró dominar por completo a los Escolapios, derrotándolos con un final magnífico. Después de tomar la delantera en el ataque, los Maristas lograron una pequeña ventaja a principios del partido, pero inmediatamente, por canastas de Monfort y Saldaña, los Escolapios empataron a seis puntos, continuando el primer tiempo con un empate a ocho y otro a diez tantos, terminando el half un punto arriba los Maristas, por un foul goal de última hora.

En la segunda parte del juego los muchachos, bien barajados por Fornagueras, iniciaron una racha formidable, para contento del hermano Gilberto a quien tenía sumamente nervioso la inesperada resistencia de los Escolapios, y dominaron completamente a sus contrarios, no permitiéndoles hacer más que un punto, por la vía de foul. Framil, que había llevado el peso del juego en los momentos difíciles que tuvo su equipo, Perdices y Foyo, ayudados perfectamente por Figueredo, fueron los líderes de los vencedores. Por los vencidos hicieron lo que se pudo Saldaña y Monfort.

En el primer encuentro de la tarde el team de la Salle derrotó a los muchachos del José Miguel Gómez, también por fácil score de 46 por 26 para mantener su invicto.

Los vencidos no fueron en ningún momento contrarios de peligro para el conjunto de Canosa, que no tuvo dificultad para derrotarlos. Todo el team en general, encabezado por Smith y Macía, trabajó bonitamente Por los vencidos el mejor resultó S. Yánes, que se apuntó 20 de los puntos que en total aparecen en el score de su equipo.

Los dos vencedores de ayer tarde se preparan ahora para el juego cumbre del campeonato, señalado para el próximo martes en el floor del Club Atlético de Cuba. El programa para ese día será Maristas vs. La Salle, en el primer turno, y Escolapios vs. José Miguel en el segundo. El sábado no se juega por ser día de duelo Nacional.

JUNIOR.

La Salle

	Fig.	Fog.	Fc
F. Ramírez, f	1	0	1
G. Suárez, f	0	2	1
R. Smith, c	8	2	1
F. Macía, g	4	1	3
J. Hernández, g	3	0	0
N. Munecas, f	1	0	0
R. S. Ordónez, f	0	0	0
A. Roces, f	0	0	0
M. Moles, f	0	0	0
J. Camacho, g	1	0	1
A. Latour, g	2	1	1
C. Casas, c	0	0	0
M. Seigle, c	0	0	0
Totales	20	6	8

J. M. Gómez

	Fig.	Fog.	Fc
M. del Busto, f	2	0	0
D. Rodríguez f	1	0	0
S. Yánez, c	7	6	0
R. L. Barreto, g	0	0	3
M. Borges, g	0	0	4
M. Calderón, g	0	0	1
A. Alvarez, g	0	0	1
Totales	10	6	9

Resultado:

	1hf	2hf	Total
La Salle	23	23	46
J. M. Gómez	7	19	26

Referee: T. Kilián.
Umpire: M. Morales.
Anotador: E. Finlay.
Cronometrista: F. Menéndez.
Jugado en el floor del C. A. C.
Fecha: 11-25-37.

Escolapios

	Fig.	Fog.	Fc
A. Alvarez, f	0	1	0
M. Saldaña, f	1	0	1
O. Valdés, c	1	0	2
N. Mufort, g	2	0	3
A. Mistagorri g	1	0	3
N. Prego, c	0	0	1
Totales	5	1	10

Maristas

	Fig.	Fog.	Fc
R. Foyo, f	5	0	2
R. Perdices, f	5	2	1
M. Suárez, c	2	1	0
O. Figueredo, g	2	1	2
F. García,	1	0	6
A. Fromil, g	2	0	2
A. Picart, g	0	0	0
Totales	17	4	7

Resultado:

	1hf	2hf	Total
Escolapios	10	1	11
Maristas	11	27	38

Referee: M. Morales.
Umpires: T. Kilian.
Anotadores: E. Finlay.
Cronometrista. Menéndez.
Jugado en el floor del C. A. C.
Fecha: 11-25-37.

CUATRO KNOCKOUTS EN SEIS BOUTS, EN LA ARENA CRISTAL

Muchos de los boxeadores que tenían que pelear brillaron por su ausencia. Publicazo

Anoche se vió muy concurrida la Arena Cerveza Cristal, con motivo del programa eliminatorio de boxeo amateur. Pero el público en parte se vió defraudado porque de las dieciséis peleas que estaban anunciadas solamente se efectuaron seis. Y de esto a nadie más que a los boxeadores se puede culpar. Precisamente por eso se ponen muchas, porque en todos los torneos de aficionados, siempre son muchos los que se rajan.

La fiesta de puños terminó con la pelea entre Daniel Chacón, de 145½ libras contra Angel Ruiz, de 147¾. La pelea fué muy caliente, de muchos tortazos, y realmente parecía que cualquiera de los dos podía ganar por la vía del sueño, pero no resultó así, sino que llegó al final, y hubo que dársela a Chacón, que sin duda alguna fué quien dió los golpes más efectivos.

Las otras peleas tuvieron el siguiente resultado:

Primera pelea:

Viñas Valdés, de 110¼ y Manuel Tablas, de 110¾. Viñas es un muchachón fuerte, pega duro, pero no sabe nada. Tablas, en cambio, sabe algo de boxeo, y como es natural se impuso la clase. Después de varios cambios de golpes, Viñas se quedó sin aire, sin piernas, y ante el temor de que lo noquearan pidió parlamento al referee. El primer knockout técnico de la noche.

Segunda pelea

Entre Mario Toledano, de la Academia Nacional de Boxeo, de 126½ contra Julio Mazorra, de 127½ libras. En el primer round, Mario demostró superioridad. En el segundo round el negrito se impuso con muy buenos derechazos. En el tercero se fajaron y forcejearon mucho, pero el negrito dió los mejores golpes, los más efectivos, y terminó además, más entero. Mario ya estaba que casi no podía estar en pie. Hay madera de boxeador en Mazorra.

Tercera pelea

Tuvo por contendientes a Nicolás Dueñas, de 136¾ libras y Rafael Zayas, de 131½. Dueñas, más fuerte, se impuso a pesar que tira muy mal su derecha. Se anotó dos knockdowns uno de tres y otro sin conteo. En el segundo round, con otro derechazo en plena cara Nicolás ganó por la vía rapida. El negrito de la Academia Nacional se portó a pesar de todo, muy valiente.

Cuarta pelea

¿Contendientes? De un lado, Norberto Pérez, de 130 libras y del otro, Saturnino Rico, de 137. Una pelea muy dispareja porque el de más peso, es mucho mejor, más boxeador, pega muy bien con la derecha y mejor, con la izquierda. Pelea de un solo lado que el referee Benítez detuvo en el primer round, evitando así, tal vez, un mal desenlace, porque Saturnino por poco se queda pobre pegando. Primer triunfo de la Academia Nacional. Hubo un knockdown

Quinta pelea

José Ferrer, de 130 libras y Bernabé Quintana, ¡de 137 libras! Este, además del handicap del peso, tiene más alcance y es zurdo. Todas las ventajas, en fin. Así fué que, a pesar del empuje de Ferrer, se convirtió en una especie de catcher, y en segundo round Benítez detuvo el encuentro que era una cosa parecida a un abuso.

Los oficiales que actuaron fueron: Wifredo Benítez, de referee; Hilario Bueno y Milton Barón, de jueces y Cuco Conde, de anunciador.

PETER.

SUPERO EL TEAM MERCEDES AL DEL ALAVA, 2 POR 1

CENTRAL MERCEDES, niviembre de 1937. (Por Correo)—La nueva directiva del Club de base ball de este central inicia sus actividades rompiendo la «jettatura» que sobre nosotros tenía el Central Alava. Aunque el margen de la victoria fué escaso, nuestro magnífico serpentinero, Ventura López que obtuvo un fácil triunfo frente a la colosal labor desarrollada pr el pitcher del club visitador J. Acosta.

La prueba del buen trabajo de Ventura está en lo poco que trabajaron los files, a los que el frío tenía locos, efectuando el conjunto una buena defensa.

En este juego también se destacó el trabajo imparcial de los umpires R. Fernández en home, y R. González, en las bases.

Anotación por entradas:

Alava	100 000 000—1
ercedes	100 100 00z—2

E. de la Vega, Corresponsal.

A continuación el score:

ALAVA

	V.	C.	H.	O.	A.	E.
G. Diviñó, lf	4	1	1	0	0	0
J. Alamo, cf	3	0	0	1	0	0
S. Fernández, rf	4	0	0	1	0	0
A. Zulueta, ss	4	0	0	2	1	0
I. García, 1b	3	0	1	8	0	0
A. Zulueta, 2b	3	0	0	0	0	0
J. Acosta, p	3	0	1	0	2	0
P. Lozano, c	3	0	0	12	2	0
J. Goñi, 3b	3	0	0	0	4	2
P. Villanueva, x	1	0	0	0	0	0
Totales	31	1	3	24	9	2

MERCEDES

	V.	C.	H.	O.	A.	E.
J. Saez, cf	4	1	1	1	0	0
P. Pedroso, 3b	4	0	1	0	2	0
M. Carrillo, lf	3	1	0	0	0	0
M. Zulueta, 1b	3	0	1	15	0	0
J. Seul, 2b	3	0	0	0	7	1
C. López, ss	3	0	0	1	1	2
R. Carillo, c	3	0	1	10	0	1
R. Pella, rf	3	0	0	0	0	0
V. López, p	3	0	0	0	4	0
Totales	29	2	4	27	14	4

ATLETAS QUE USTED DEBE CONOCER

Por GALI

JOSE RODRIGUEZ GARCIA, DEL CLUB FORTUNA.

NOMBRE: José Rodríguez García.
EDAD: 19 años.
PESO: 145 libras.
ESTATURA: 5.7 piés.
CLUB: Fortuna Sport Club.
Valorización atlética: deportista de porvenir.

—II—

**Todo el que ha asistido con frecuencia a los juegos de basketball del campeonato junior que acaba de terminar conoce a este muchacho que mostramos hoy en esta columna... Sin embargo, pocos sabrán, tal vez, que se trata de un genuino pino nuevo que no hace todavía un año era totalmente desconocido en el campo amateur... José Rodríguez, jugó este año por primera vez en las filas de la Unión Atlética de Amateurs y su experiencia en el deporte data solamente de un año... En marzo de 1936 vió por primera vez un juego de basketball... Fué en el campeonato senior de la UAA, cuando el team del club «Fortuna» derrotó a la máquina que tenía Rodríguez Knight en

De izquierda a derecha: Roberto Torres, José Pérez Cuesta, Valeriano Quintana y Josefina Pérez, detenidos por la Secreta.

Es detenida por la Policía Secreta una banda de ladrones

Robaban en los camiones que salían de La Habana. Formaba parte de la banda una mujer

La Policía Secreta arrestó ayer a varios de los componentes de una banda de malhechores que se dedicaba a robar mercancías de los camiones de expresos que las cargaban para enviarlas al interior de la República; la banda, que es conocida por la de Los Chicarritos, está formada por hombres y mujeres y aunque sólo se ha podido dar con cuatro de sus miembros la Secreta continúa sus pesquisas para dar con los demás, los cuales lograron huir oportunamente cuando observaron la presencia de los referidos agentes de la autoridad.

Se nombran los detenidos Roberto Torres Ortiz, José Pérez Cuesta, Valeriano Quintana y Josefina Pérez Sánchez, que fueron sorprendidos en Belascoaín y Pocito en el interior del auto 37422 cuando transportaban a lugar que estimaban seguro las mercancías que acababan de robar; el automóvil quedó ocupado por la Secreta.

Este cuerpo ha logrado saber en sus pesquisas que los malhechores tenían como centro de operaciones el pueblo de Colón, en el que acumulaban los objetos robados, que se hacen ascender a la suma de 500 pesos; poco después de la detención de los acusados, varias de las personas perjudicadas se personaron en las Oficinas de dicho Cuerpo, reconociendo las mercancías que les habían sido robadas.

Los detenidos negaron los cargos, pero ante las pruebas de la comisión del delito, fueron enviados, la mujer a la cárcel de Guanabacoa y los hombres al vivac, por todo el término de ley hasta ser presentados ante la autoridad judicial correspondiente.

INFORMACION TELEGRAFICA
DEL INTERIOR DE LA ISLA

PINAR DEL RIO

HERIDO GRAVE

PINAR DEL RIO, Nov. 25, DIARIO. Habana. Por diferencias en el trabajo, riñeron Hilario Fernández Hernández y Eleuterio Cordero, en la finca «Santa Ana», del barrio Mayarí, en San Cristóbal, hiriendo Hernández a Cordero, con el machete que portaba.

Al ser lanzado del caballo que montaba, sufrió graves lesiones el menor Martín Tomé Beltrán, en la finca «Chirigota» en San Cristóbal.

Numerosos elementos organizan una expedición a las costas, con objeto de dedicarse a la busca de tesoros enterrados durante la guerra de independencia.—Guillermo Rodríguez, Corresponsal.

HABANA

EL PAGO A EMPLEADOS MUNICIPALES

SANTIAGO DE LAS VEGAS, noviembre 25 de 1937. DIARIO. Habana.—El día 23 del actual el Alcalde doctor Antonio Ramírez ingresó en la Zona Fiscal de Bejucal, la cantidad necesaria para el pago del actual mes de noviembre a la Policía Nacional de esta Sección.

Se halla dispuesto todo también para efectuar el pago de los empleados municipales el próximo lunes día 29.

Es digna de mencionar la actuación de nuestro popular Alcalde. El Juez Correccional, doctor Benito Martínez Nebot, instruye causa por amenazas condicionales contra Rufino Trujillo, quien ha sido acusado por nuestro compañero y profesor de la Escuela número 5, Francisco Montoto.—MANUEL PERERA, Corresponsal.

MATANZAS

SANGRIENTO SUCESO

MATANZAS, Nov. 25. DIARIO.—Habana. Esta madrugada Alberto Hernández Pellicer, encargado del Departamento comercial del Central «Santa Amalia» al llegar a su domicilio Maceo 33, hizo tres disparos a Benita Acosta Rivera, con la cual vivía, hiriéndola gravemente en la región costal izquierda.

Hernández volvió el arma contra sí, y se hizo un disparo en la cabeza, falleciendo. La Acosta ingresó en el Hospital. Se atribuye el móvil del suceso a los celos.— Corresponsal.

LA SEXTA SESION DEL JUICIO ORAL POR EL CHOQUE DE COLISEO

MATANZAS, Nov. 25. DIARIO.—Habana. Ante numeroso público se celebró esta tarde la sexta sesión del juicio oral por el choque de Coliseo. Declararon el sargento del Ejército, Francisco Alcántara, que perdió un hijo en el choque, desconociendo todo lo relacionado con el accidente; Félix Casas, Director del periódico de esta ciudad «El Imparcial» que estuvo a punto de perder la vida, pues trató de parar el ómnibus, antes de llegar al crucero sin lograr detenerlo.

Horacio Moris, inspector de la policía especial, que consumió casi toda la sesión, rindiendo un detallado informe, acompañando un croquis al tribunal. Declaró que había comprobado que el tren venía a una velocidad moderada, que tocó el silbato y la campana, antes de llegar al cruucero; que el maquinista Tabares, lleva 29 años en la Empresa de los F. Unidos, sin que haya tenido el más ligero accidente durante ese tiempo. Que, en cambio, pudo comprobar, que el ómnibus, con capacidad para 21 pasajeros traía 33, que venía retrasado, y que Luis Campos que vió venir el tren, le hizo señas al chaufer para que parara, no lográndolo; que el chauffeur era medio sordo, pesando sobre él varios accidentes automovilistas, por lo que era conocido entre sus compañeros por «Angelito el loco».

El informe del inspector, ha sido en extremo favorable para el maquinista del tren, concediéndosele gran importancia en este sensacional juicio, al que asisten numerosos letrados. Se suspendió para continuarlo el dos de Diciembre próximo, en que continuará la prueba testifical.—Lovio, Corresponsal.

CAUSA ALEGRIA LA NOTICIA DE LA PROXIMA SUBASTA DEL TRAMO DE LA RUTA DE CIDRA A SABANILLA

JUAN GUALBERTO GOMEZ, Noviembre 25. DIARIO.— Habana.—Ha causado inmensa alegría entre las clases vivas y el pueblo en general, las noticias publicadas en este DIARIO sobre la entrevista sostenida con el Secretario de Obras Públicas, en la cual manifestó haber dado las órdenes oportunas, para que el tramo que falta en la carretera de Cidra a este pueblo, que es de cuatro kilómetros, se saque a subasta el día 3 de Diciembre, con lo que quedará terminada de una vez esta obra por tanto tiempo anhelada.

Con esta noticia, también desaparece la desconfianza que había, ya que el tramo anteriormente subastado, está terminado, habiéndose hecho las obras con verdadero esmero y perfección; pudiendo decir de las mismas, que es el mejor tramo de carretera de esta provincia.

Por este medio enviamos a todos los que han cooperado tan decididamente por esta obra, nuestro agradecimiento, principalmente al Secretario Max Borges, al cumplir la promesa que hiciera en su visita a esta localidad, de que en ciento veinte días estaríamos unidos con Matanzas y esa capital.— Gutiérrez, Corresponsal.

ROBO EN UN ESTABLECIMIENTO

COLON, Nov. 25. DIARIO.— Habana. Esta madrugada fué robada la mueblería y joyería «La Protectora» situada en lugar céntrico de esta ciudad, cortando el cristal de la vidriera con un diamante. No se ha logrado conocer la ascendencia de lo robado. Desconócense los autores. Las autoridades investigan el hecho.

Son en esta favorablemente comentados los artículos del compañero Pío Junco Jr, en «Avance» en los que se ofrecen nuevos horizontes para la exportación a nuestras industrias.

El Comité contra el aumento de los alquileres celebrará en estos días un mitin en el Parque «La Libertad» para hacer pública su protesta.—Corresponsal.

SANTA CLARA

PROTESTAN LOS CHOFERES DE RANCHO VELOZ

RANCHO VELOZ, nov. 25. DIARIO. Habana.—Los choferes de este término se me han acercado por medio de una comisión designada al efecto, para hacer constar su protesta contra el costo a que ahora se ven obligados a hacer para obtener la cartera dactilar, ya que antes sólo tenían que abonar un peso y ahora tienen que pagar $3.85 para dicho documento, pues son $2.00 del certificado médico, $1.00 del impuesto y $0.85 de los retratos y los derechos del giro postal y la solicitud de antecedentes penales, que han de enviar bajo certificado. Dicen los choferes que su situación precaria les impide gastar esa suma de dinero sin beneficio práctico alguno.—Sarabia, corresponsal.

BLANCOS CONTRA PIELES ROJAS —Jack no se interesa—

Por J Carroll Mansfield

TERRY y los piratas — por Milton Caniff

LAS AVENTURAS DE TOMAS GAVILAN Y EL INTREPIDO AQUILES

JUAN SIN MIEDO —Tomás el Largo—

Anuncios CLASIFICADOS de ULTIMA HORA

Más ANUNCIOS CLASIFICADOS de ULTIMA HORA en la PAGINA 18

PROFESIONALES

1 ABOGADOS Y NOTARIOS.

MATRIMONIOS ANTE NOTARIO, EN la casa. Divorcios bien dirigidos Bufete y notaría. Metropolitana 816. Telfs. M-9335 y F-3352.

3 DRES. en MEDICINA.

DRA. AMPARO SOBRADO DE LEDON

Médico cirujano. Partos y enfermedades de señoras. San José 124-E., altos, entre Lucena y Marqués González. Telf. U-3687.

COMPRAS

10 SOLARES.

COMPRO EN VEDADO O BUEN REparto, pagándolo de contado, solar capaz para fabricar dos casas contiguas. Los detalles, a Prado 19, notaría.

17 MUEBLES y PRENDAS

A-9003: COMPRO MUEBLES
LIQUIDO CASAS COMPLETAS

Objetos de arte, antigüedades, libros, vajillas, máquinas de coser y escribir, burós, etc., pianos, adornos de plata, porcelana y bronce. De oficina, todo. Operación rápida. **Casa Núñez.**

VENTAS

48 CASAS

$8.0000-00

Casa nueva en Almendares, toda citarón y monolítica, en E entre 16 y 18 con 4 habitaciones, 2 baños y todas las comodidades. Urge venta. Véala.

VENDO CASA PARA RENTA QUINta Avenida, una planta 15 metros frente por 50 fondo, estilo colonial, mampostería azotea monolítica. Fabricación primera. Jardín, portal sala, vestíbulo, comedor hall, living-room, 5 habitaciones, 2 baños, cocina, pantry, cuarto servicio, criados garage 2 máquinas. Precio: $12.000. Informes: Leyte Vidal, San Rafael 8, por Consulado. M-2222

CASA MODERNA, 2 PLANTAS, CERca de la Universidad, rentando 50 pesos. Vendo: $5,500. Informes: O-Reilly 11, departamento 407: M-1072.

VENTAS

48 CASAS

CASA 2 PLANTAS, RENTANDO 70 pesos. Vendo: $5,900. Es moderna, bien construída. Informes: O-Reilly 11, departamento 407: M-1072.

MODERNAS: MANRIQUE, PROXIma Neptuno, 2 y media plantas: $11,000; San Lázaro, 4 plantas: 26,000 pesos; amplia casa, próxima La Fraternidad, 3 cuartos bajos, 2 cuartos altos: $7,500. Prado 19: M-6513.

EN LO MEJOR DE LAWTON, AMplia y moderna, jardín, portal, sala, saleta, 3 cuartos grandes, comedor, traspatio, etc., $4,500; otra, sala, 3 cuartos: $2,800; otra, moderna: $2,500. Prado 19: M-6513.

ALMENDARES: REGIA CASA, CUAtro cuartos, garage, traspatio, etc., en la mejor calle: $8,500 con facilidades pago; inmediata parque Japonés, 3 cuartos, garage, etc., $5,000; otras más. Prado 19: M-6513.

LOS MEJORES NEGOCIOS: TENGO en venta más de 100 casas Habana y repartos, desde $1,500 hasta $50,000, facilidades pago y con hipotecas moratoriadas. Véame. Prado 19: M-6513.

REPARTO BUENAVISTA: CASA MOderna, esquina, con garage: $1,500, contado y $1,500 facilidades, 2 habitaciones y de citarón. Informes: D. T. Silva: FO-2149, Avenida Séptima entre 5 y 6.

REPARTO BUENAVISTA: CASA MOderna, monolítica: $2,000 contado, $2,000 facilidades, 4 habitaciones, 3 baños, de citarón, fabricada en dos solares con entrada y espacio para garage: T. Silva: FO-2149.

REPARTO BUENAVISTA: DOS CAsitas madera, en Avenida junto a la ruta 28 y 9. Contado: $550.00, facilidades: $300.00. Informes: T. Silva: FO-2149, Séptima entre 5 y 6.

REPARTO BUENAVISTA: LINDA casita madera, en Avenida junto a la ruta 28. Contado: $600.00 y $300.00 facilidades. Informes: T. Silva. Telf. FO-2149, Avenida Séptima entre 5 y 6.

VENDO CASAS: REPARTO MIRAmar. Tercera Avenida esquina a 6. También hermoso chalet, frente playa Club Deportivo: otra, Avenida Bruselas, reparto Kohly. Administramos casas. Fomento y Fabricación, Aguiar 106: M-7245.

SE VENDE UNA CASITA INTERIOR, de mampostería, fabricación de primera, tres cuartos, baño intercalado, cocina y portal en menos de la mitad de su precio. Se cede contrato. Consulado entre E. y D., Almendarez. Informes, en la misma: José Fuentes.

$2.200 VENDO CASA CHICA REparto Las Cañas, portal, sala, saleta, dos cuartos, cocina y servicios. Toda de cielo raso. Informan en: Infanta Nro. 60, esquina a Velarde, Las Cañas, Cerro. Trato directo con comprador. Dueño: José B. Bermúdez teléfono FO-1492

¡¡GANGAZO!!

Santos Suárez, moderna, jardín, portal sala, hall, 5 cuartos, comedor, traspatio, etc., $2,500 contado, $2,000 pagar en 60 meses; otra, portal, 3 cuartos: $1,000 contado, $600.00 deber, Prado 19: M-6513.

OMNIBUS DE CAMAGÜEY S. A.

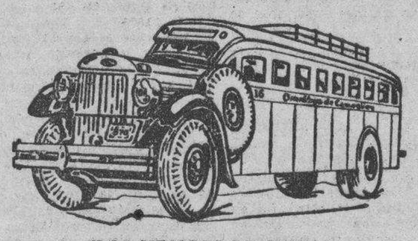

(LOS MEJORES DE CUBA)
NUEVOS TURNOS — NUEVAS SALIDAS.
Salidas de la Habana del Hotel Pasaje (Por Zulueta).

4.30 AM Directo a Holguín
6.00 AM Directo a Santiago de Cuba
7.30 AM Directo a Camagüey
9.00 AM Directo a Camagüey
11.30 AM Directo a Camagüey
1.00 PM Directo a Santiago de Cuba
4.30 PM Directo a Santiago de Cuba
7.00 PM Directo a Santiago de Cuba
9.30 PM Directo a Camagüey
11.30 PM Directo a Santiago de Cuba

TENEMOS SERVICIO DE EXPRESO DE PAQUETERIA PEQUEÑA ENTREGA INMEDIATA CON GARANTIA.

PARA INFORMES TELEFONOS M-1715 y M-4838.

CRONICA CATOLICA

PROGRAMA DE LOS DIVERSOS ACTOS CATOLICOS QUE SE ANUNCIAN PARA MAÑANA EN LOS TEMPLOS HABANEROS

Actos Católicos para mañana

La gran fiesta patronal a la Milagrosa en la iglesia de la Merced

La Venerable comunidad de Padres Paúles y la Asociación de la Medalla Milagrosa celebran en la iglesia de la Merced, sita en Cuba y Merced con todo esplendor la festividad de la Aparición de la Medalla Milagrosa con el siguiente programa.

A las ocho de la mañana, misa de comunión general por el director de la Asociación R. P. Antonio López Izaguirre, visitador provincial de los Padres Paúles de Cuba y Antillas.

En esta misa comulgarán cincuenta niños de ambos sexos, alumnos del Catecismo de la Merced, los cuales después de la misa ingresarán en la Asociación infantil de la Medalla Milagrosa, la cual tiene por objeto fomentar la piedad en los niños y niñas que hayan hecho su Primera comunión, y de un modo especial para los niños del Catecismo de la Merced.

La misa y comunión serán armonizadas por el maestro Saurí, organista de esta iglesia.

A las nueve de la mañana misa solemne y panegírico por el Padre Urbano Vián C. M.

A las cinco de la tarde, Santo Rosario, solemne salve, consagración a la Milagrosa y despedida.

Notas:

Se impondrá la Medalla Milagrosa a cuantos la soliciten.

Se ruega una limosna para estos cultos.

Asociación de Nuestra Señora del Sagrado Corazón de Jesús de la iglesia de la Caridad

El sábado veintisiete de noviembre a las nueve de la mañana, la Asociación de Nuestra Señora del Sagrado Corazón de Jesús de la iglesia de Nuestra Señora de la Caridad, celebrará misa solemne de Requiem en sufragio de las siguientes asociadas fallecidas en el presente año: Sras. Barbarita P. de Echevarría, América W. de Centellas, Caridad Ll. viuda de Trujillo, Irene Sol de Kuchilan, Francisca C. viuda de Noste y Clotilde C. viuda de Argüelles. Señoritas Natalia Gatell Picnardo.

La presidenta de la Asociación señorita Conchita Bandujo Troncoso, ruega encarecidamente la asistencia al piadoso acto.

En la iglesia del Cristo

A las cinco y treinta de la tarde septenario a San Nicolás de Tolentino en sufragio de las benditas Almas del Purgatorio, como piadoso final del mes de las Animas: Exposición de S. D. M., estación, Santo Rosario, preces del septenario sermón por el R. P. Claudio García O. S. A. bendición y reserva.

En la iglesia Catedral

A las ocho y treinta de la mañana, solemnes honras fúnebres por el eterno descanso de los hermanos difuntos de la Muy Ilustre Archicofradía del Santísimo de la Santa Metropolitana iglesia Catedral.

Invita el rector, hermano Miguel Verano.

En la iglesia de San Francisco

Misa solemne de requiem en la iglesia de San Francisco a las ocho de la mañana por el eterno descanso de los miembros y familiares fallecidos del Consejo San Agustín número 1930 de Caballeros de Colón.

Invita el director de Actividad Católica del expresado Consejo R. P Fr. Rafael de Jesús, O.C.D.

En la capilla parroquial de San Agustín

A las siete de la mañana, misa comunión, ejercicio del Septenario de San Nicolás de Tolentino en sufragio de los fieles difuntos y veneración de su reliquia.

Invita el párroco R. P. Fr Lorenzo S. Spirali.

En la iglesia del Carmen

A las seis de la mañana, misa cantada en honor de la Virgen del Carmen. A las cinco y treinta de la tarde Santo Rosario lectura espiritual, visita a Jesús en el Santísimo Sacramento de su altar y salve popular carmelitana.

Sección Adoradora Nocturna de la Habana

El segundo turno de la Sección Adoradora Nocturna de la Habana, celebra su vigilia ordinaria de turno en la noche del sábado 27 al domingo 28 en la iglesia de San Francisco.

A la misa, comunión y reserva, que tendrán lugar el domingo 28 a las cinco de la mañana se abrirán las puertas del templo para que los fieles que lo deseen den cumplimiento al precepto de oír la santa misa.

En la iglesia de Reina

Cuarto sábado de mes.

Misa cantada de la Congregación del Corazón de María a las ocho de la mañana por el Padre José María Abov S. J. y junta después de la misa.

Se suplica la asistencia a los congregantes y se invita a los fieles.

El Jubileo Circular

En la capilla de Santos Suárez y Paz de los Padres Paúles, el Jubileo Circular.

A las ocho de la mañana la misa de Sacramento.

A las cinco de la tarde, Rosario visita a Jesus Sacramentado, cánticos, bendición y reserva.

En la iglesia de Santa Catalina

Segundo día del triduo en conmemoración al primer centenario de la Beatificación del Bienaventurado Fr Martín de Porres, O. P.

A las ocho de la mañana misa solemne.

A las cinco de la tarde, exposición Santo Rosario, ejercicio del triduo, sermón, por el M. R. F. Pedro Delgado Prior de los Padres Dominicos de la Habana, bendición y reserva.

En los demás templos

Santo Rosario, lectura espiritual, visita a Jesús en el Santísimo Sacramento del altar y salve cantada.

De días

Hoy, viernes 26 de noviembre, festividad de San Leonardo de Porto Mauricio, celebra sus días el hermano Fray Leonardo de Jesús León, el activo sacristán de la iglesia de San Francisco de la Habana, en quien se reúnen la sencillez con la más exquisita caballerosidad.

Espíritu de artista ha ejecutado varias obras en la pintura y escultura que son admiradas y celebradas por los que visitan la iglesia seráfica de Cuba y Amargura.

Humilde, procura sustraerse a los halagos de los hombres, buscando el Tesoro de los bienes celestiales, eternos e imperecederos, por los cuales abandono los del mundo, que aunque brillantes en la apariencia a la postre, como caducos y perecederos, se convierten en polvo y ceniza.

Reciba el hermano Fray Leonardo O. F. M. nuestra felicitación con nuestras oraciones por su dicha temporal y eterna.

Primitiva Real y Muy Archicofradía de los Desamparados.

Por este medio se cita a los hermanos de la Primitiva Real y Muy Ilustre Archicofradía de los Desamparados, a Junta General Extraordinaria para hoy viernes 26 del actual a las cinco de la tarde con el fin de dar a conocer la resolución dictada por el Excmo y Rvmo señor Arzobispo de la Habana relativa a la construcción del altar a la Santísima Virgen de los Desamparados y de adoptar los acuerdos concernientes a esa obra. Para el caso de que no se reúna el quorum reglamentario, se cita por segunda vez a los cofrades para la Junta que ha de tener efecto en la fecha indicada en la sala de recibo de la iglesia parroquial de Monserrate a las cinco y treinta de la tarde y para tratar del propio asunto, con la advertencia de que serán válidos los acuerdos con cualquier número de Hermanos que asistan.

Nueve martes solemnes en preparación a la festividad de S. Juan Bosco y conmemorando los cincuenta años de su gloriosa muerte

Templo de María Auxiliadora. Habana.

30 de noviembre de 1937-31 de enero de 1939.

Programa general de los nueve martes..

A las siete y quince de la mañana. Misa armonizada.

ejercicio, lectura de gracias y favores,

A las nueve de la mañana. Misa cantada.

Todas en el altar del Santo. La intención de las misas de cada martes, así como también las oraciones y demás buenas obras del día se aplicarán por las personas que para este objeto envíen sus donativos, que serán dedicados al sostenimiento del culto y de las obras de San Juan Bosco y a sufragar los gastos de las fiestas. Para reservarse la intención de un martes, solicite informes del P. Capellán, Carlos Menéndez Romero, Compostela y Teniente Rey. Habana. Teléfono M-1036.

A las cinco de la tarde: Rosario, letanías, Ejercicio, conferencia, bendición eucarística y veneración de la Reliquia insigne de San Juan Bosco. Himno a Don Bosco, cantado por todo el pueblo.

El tema del primer martes es el siguiente: «Don Bosco vidente», sus «Sueños o visiones». Orador: R. P. Antonio Arias S. J.

Nota: Cada martes, aún quedando en pie las intenciones de las personas que así lo hayan pedido, será consagrado a un determinado número de poblaciones en cuyo seno ha germinado rápidamente y arraigado profundamente la devoción a San Juan Bosco.

Primer martes: 30 de noviembre Habana, capital.

ASOCIACION DE NTRA. SRA. DEL SAGRADO CORAZON

PARROQUIA DE LA CARIDAD

Mañana, sábado 27, a las 9, misa de Requiem, por las socias fallecidas en el año.

No olvide a sus hermanas ya difuntas. Ofrezca estos sufragios por su eterno descanso.

CRUCIGRAMAS

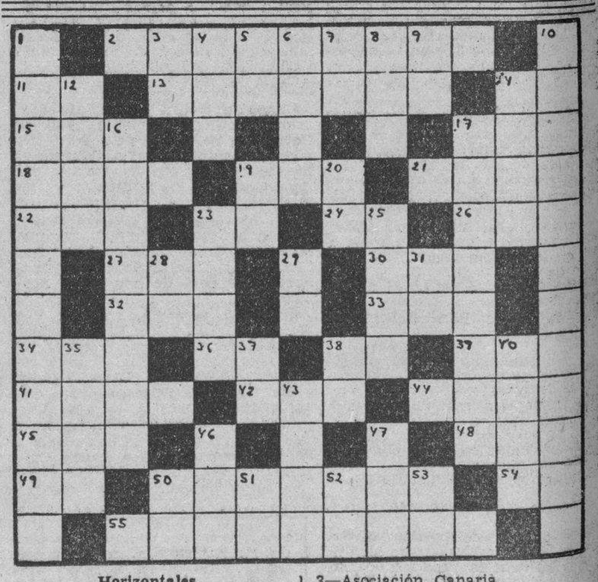

Horizontales

2—Isla del Mar de las Antillas próxima a las costas de Venezuela.
11—Marchad.
13—El que distribuye la correspondencia.
14—Doctor.
15—Cada una de las siete partes en que se divide la semana.
17—Pronombre posesivo.
18—Flor.
19—Letras del alfabeto griego.
21—Ave rapaz.
22—Hembra del oso.
23—Nombre de letra.
24—Dios del Sol.
26—Deseo natural de beber.
27—Número.
30—Tercer hijo de Adán y Eva.
32—Serpiente de más de ocho metros de largo.
33—Oasis del Sahara central.
34—Lista, nómina.
36—Sílaba que repetida resulta el nombre que se le da un niño pequeñito.
38—Pasado meridiano.
39—Nombre de letra.
41—Adverbio de modo.
42—Metal.
44—Se atrevan.
45—Tiempo del verbo usar.
48—Igual al 30.
49—Isla de la costa occidental de Francia.
50—Costanera.
54—Voz que se usa repetida para arrullar a los niños.
55—Estrecho que comunica el Atlántico con el Mediterráneo.

Verticales

1—Carburo de hidrógeno.
3—Asociación Canaria.
4—Nivel.
5—Gramo.
6—Monte de Grecia.
7—Nota musical.
8—Cólera.
9—Interjección.
10—Engañosa, falaz (pl).
12—Ser Supremo.
14—Joya.
16—Junta, reunión.
17—Tratamiento inglés que equivale a señora.
19—Nombre de letra.
20—Marchar.
23—Palabra escocesa que significa familia.
25—Provincia de la India inglesa.
28—Montaña de China.
29—Contracción.
31—Diptongo.
35—Río de Francia.
37—Río en la provincia de Lugo.
38—Río de Italia.
40—Rasar.
43—Mamífero roedor.
46—Personaje bíblico.
47—Artículo (abrev).
50—Número romano.
51—Señor.
52—Artículo.
53—Río de Francia.

A. L. G.

Solución al Crucigrama anterior

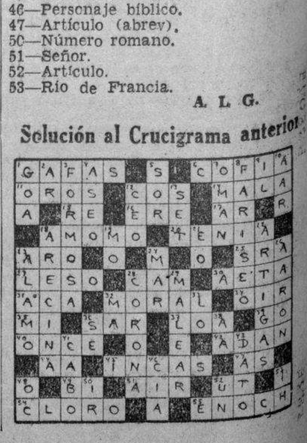

M.E.C.D. 2016

PROHIBIDO POR SANIDAD EL TRASLADO DE CASOS INFECCIOSOS EN AUTOMOVIL, OMNIBUS Y FERROCARRIL

HABANERAS

LA MODA ACTUAL

EL AUMENTO DE BELLEZA

Todas no podemos ostentar las sábanas y fundas de satín como ASTRID ALLWYN, pero podemos cuidarnos, poner toda nuestra atención en el maquillaje, y tratar de lucir lo mejor posible aunque estemos realmente enfermas

Allí está sentada, riéndose de sus propios sufrimientos, mientras se admira su fuerza de espíritu. Las mujeres, por regla general, se abandonan por cualquier nimiedad. Un pequeño constipado, un dedo adolorido, un arañazo, son causas suficientes para que se abandonen y luzcan peor de lo que son, en lugar de tratar de mantenerse radiantes, lo más alegres y contentas posible.

Sabemos positivamente que un catarro es algo muy desagradable y un dedo enfermo puede ser molesto; pero la mayoría de las mujeres se abandonan muy fácilmente, aunque hay otras que son fuertes de espíritu. Por supuesto, no buscamos los accidentes, ni los catarros, sino que esos inconvenientes vienen sin anunciarse. Ahora bien, si tenemos que enfermarnos, debemos afrontar nuestras enfermedades con una sonrisa en los labios y arreglarnos un poco. La recompensa será respeto hacia usted misma y respeto para los demás, y admiración en lugar de lástima!

VESTIDOS PRACTICOS

Muchos son los modelos presentados esta temporada donde abundan los de estilo sencillo, pero de costosas apariencias, en los detalles del adorno.

Bellos ejemplares pueden admirarse en la nueva casa **Vogue**, establecida en la calle de Aguila 72, entre San Miguel y Neptuno, donde se encuentran verdaderos ejemplares de novedad recibidos que están marcados a precios razonables.

El éxito de la casa **Vogue** se debe, solamente, a la dirección de una gran modista que sabe escoger entre los mejores modelos los de estilos finos y prácticos para cada estación.

EXPOSICION DE SOMBREROS

A modo de ofrecer los mejores detalles de la moda en el sombrero femenino, la conocida casa de **Baranda y Rego**, establecida en San Rafael 5, ha preparado una constante exposición para su distinguida clientela.

La llegada semanal de los bellísimos modelos que les vienen de París y New York, marcados a precios bajos, ha contribuído al éxito de esta exhibición, exponiéndose en ella cuanto de elegante hay para la temporada de invierno.

La originalidad de los modelos ha llamado grandemente la atención, comprendiéndose el exquisito gusto que se despliega al escoger las mercancías de esa gran casa que marca en cada estación la más completa novedad, ofreciendo sus modelos a precios de ventajosas gangas.

NOTAS DE LA MODA

La noche del estreno en el **National Horseshon** de New York fué la señal para la apertura de la nueva estación de moda adonde acudió todo lo mejor de la sociedad en esplendoroso atavío. Desde el momento que la brillante muchedumbre empezó a cruzar el lobby de **Madison Square Garden** estaba patente que el mundo femenino estaba preparado para seguir las opulentas tendencias de las modas de este invierno. El armiño adornado con otras pieles aún más costosas y el **Rolinsky** oscuro eran las grandes novedades. No cabía duda que las pieles blancas eran las preferidas, el armiño ocupando el primer lugar y la zorra blanca haciendo un papel importante. No abundaba tanto como antes la zorra plateada pero había un buen número de capas cortas con las pieles en forma de rayos.

Para las jóvenes la preferencia en abrigos era el **lamé** viéndose un precioso modelo de brochado rosado muy pálido combinado con hebras plateadas. Este abrigo abotonaba hasta el mentón. Otro modelo era de tela de plata corrugada con gran cuello de zorro. Encima de los ceñidos trajes de estilo imperio había esbeltos modelos entallados de paño algunos con sólo un indicio de pieles en el cuello, otros con solapas y cuello de cabritilla dorada bordado en pedrería a la manera de **Schiaparelli**.

En el **horseshon** la gran exhibición suele ser de los abrigos pero en lo que pudimos ver de los trajes se notó una abundancia de **paillettes** relucientes en muchos colores. Había boleros de **paillettes** en negro y oro. Las chaquetas entalladas bordadas por delante en oro o plata. Uno de los más lindos modelos de aquella noche era de crepé color turquesa con una chaqueta bordadado en mostacilla color coral pálido y turquesa.

Se destacaban los adornos de cabeza.

Se destacaban los adornos de cabeza. Las jovencitas cubrían sus peinados con velos de tul orlados en lentejuelas. Una joven que llamaba la atención llevaba un velo de tul negro que cubría sus hombros, el traje y abrigo hasta la rodilla, también eran negros. Había adornos de peinado de **paillettes** y alas en colores, pero los adornos más lindos eran de flores frescas. Sólo muy pocas jóvenes llevaban sus crespitos encaramados a la nueva usanza que París anuncia. ¿Querrá esto decir que esa moda se va?

VENCIDA LA OBESIDAD

Se ha comprobado que la disminución de la grasa sólo se consigue en plazos cortos sin régimen alimenticio y sin peligros, ni arrugarse la piel al rebajar de peso con GELEE-MITZA, el producto que ofrece resultados sorprendentes.

Pida hoy un folleto explicativo de Estética Mitza a J. Ciria. Apartado 1046, y se lo enviará libre de costo alguno a su dirección.

Con un solo tubo de GELEE-MITZA podrá observar cómo por magia su silueta empieza a ponerse esbelta, y conseguirá la alegría de vivir sin ser ridículo.

EL CUIDADO DE LAS PIELES

En la estación de invierno, que se presenta este año con más detalles de lujo que otros, los detalles que más se admiran en todos los modelos elegantes son las pieles que colocan en cuellos, bolsillos y piezas completas.

Le que desee lucir esa moda aprovechando las pieles que se tengan, pueden hacer una visita a **Madame Rosell** en Refugio 4 y que es la única que puede transformarlas como se quiera...

También se hace cargo de desinfectar, limpiar y cuidar las pieles legítimas y plumas, dando todos los informes que se deseen por el teléfono A-6651.

MENSAJE

Tú ignoras, tú no sabes la demencia
con que aspira mi pecho la fragancia
del perfume que esparce en la distancia
esa rosa marchita de tu ausencia.

Ni conoces tampoco la impaciencia
con que busco la estrella rutilante,
donde la luz de tu mirada errante
ha querido engarzar dos existencias.

Ni el recuerdo tristísimo que hiere
mi íntimo ser, cuando la tarde muere
y todo en torno a mi clamor te aleja...

Ni imaginas tampoco, reina mía,
la profunda y letal melancolía
con que mi triste corazón se queja...

Alberto LOVIO

Matanzas.

DETALLES DE BELLEZA

La mujer refinada que sabe distinguir entre las distintas marcas el polvo facial conocido con el nombre **Obarrit**, fabricado en las diversas tonalidades de la moda para satisfacer los gustos, ya que debido a los ingredientes que en él se usan ningún otro producto puede superarlo.

Este polvo embellecedor, que está exquisitamente perfumado, obtiene por su adherencia y finura el mayor éxito, escogiéndolo entre muchos la mujer distinguida.

MENU DEL DIA

Almuerzo
Cocktail de ostiones.
Huevos en acemitas.
Filetes de pargo con salsa.
Pollo asado. Ensalada.
Dulce de ciruelas pasas.

Comida
Grape fruit.
Consommé de ave.
Pastel de maíz.
Ensalada de vegetales.
Yemas dobles.

RECETAS DE COCINA

Pastel de maíz

Se hace un buen tamal y aparte un fricasé de pollo alcaparrado con pasas y almendras. Se coloca en una fuente engrasada el tamal, que estará durito y casi frío, dentro de él se coloca el fricasé y encima otra capa de tamal colocándose al horno hasta que esté dorado.

M. R. de FONTANILLS

Fué identificado el anciano suicida del "Calixto García"

Hacía mucho tiempo que estaba gravemente enfermo, y por ello adoptó la extrema determinación

En el Necrocomio Municipal, donde se encontraba expuesto al público, fué identificado ayer el anciano que se suicidó ahorcándose, debajo de uno de los pabellones del Hospital Calixto García. Se nombraba José Valdés León, natural de Santa Clara y vecino de esta capital. Desde hace tiempo padecía de un cáncer sobre el ojo derecho, a cuyo terrible mal, se supone se debiera su determinación de privarse de la vida.

Fallecimiento de un herido

En el Hospital Municipal falleció ayer José María Zulueta, de la Habana, de 45 años de edad, dependiente y vecino que fué de la panadería situada en San José 113, a consecuencia de las lesiones que recibió días pasados entre dos autos, cuando transitaba por la acera de San José y Soledad. El cadáver le fué entregado a sus familiares.

Vigilante arrollado

El vigilante 2156, Alejandro García Rodríguez, sufrió ayer lesiones de carácter leve, al ser arrollado cuanto transitaba por San José y Escobar, por el auto 36,847, que conducía Eliseo Moure Vázquez, vecino de San Miguel 177, que fué detenido y remitido al Vivac.

El asesinato de Rafael Rodríguez Padrón

Para esta tarde está señalada ante la Sala de lo Criminal del Tribunal Supremo la vista del recurso de casación establecido y admitido de oficio en beneficio del reo contra la sentencia de la Audiencia matancera, que de acuerdo con la petición del doctor Luis Vidaña, del bufete Sánchez de Bustamante, acusador particular condenó a Alberto Padrón Padrón, a la pena de muerte por asesinato del doctor Rafael Rodríguez Padrón, en una finca del Término de Pedro Betancourt, el pasado año.

Mantendrá el recurso, a nombre del procesado el doctor Fernando Neugart, su defensor, y lo combatirán el referido acusador doctor Vidaña y el Abogado Fiscal doctor Joaquín Ochotorena en representación del Ministerio Público; aquel para que la sentencia sea casada y anulada, y los dos restantes para que se confirme. Oportunamente daremos a conocer los fundamentos de uno y otro.

PREFERENTE ATENCION PRESTA A LA AGRICULTURA LA ESTACION DE SANTIAGO DE LAS VEGAS

Satisfecho el Secretario López Castro del funcionamiento de dicho Centro. Importante conferencia ofreció el Dr. Valdés de la Paz a los alumnos de la «Escuela J. M. Gómez». Las marcas

De acuerdo con las disposiciones dictadas hace tiempo por el Secretario de Agricultura, ingeniero López Castro, los objetivos principales de la Estación Experimental Agronómica de Santiago de las Vegas, son determinar aquellos problemas de carácter técnico que afectan de un modo especial a cualquiera de los cultivos que constituyen la riqueza agrícola cubana y aquellos que puedan constituirla en el futuro, estudiando en un plano de experimentación.

El Secretario López Castro nos ha informado que dicha Estación está dividida en diversos departamentos, cada uno de los cuales cuenta con personal técnico especializado en determinadas materias, estando perfectamente atendidas las ramas de la agricultura botánica, química horticultura, patología vegetal y entomología.

Los premios a los clubs

Con motivo de la idea lanzada de ofrecer premios a los menores que dedican sus actividades a los Clubs Agrícolas la División de dichos organismos ha recibido del Gobernador Provincial de La Habana, la oferta de un premio de 25 pesos; del comerciante Octavio Campos y otras entidades y personalidades, con el fin de estimular a dichos menores.

Conferencia del doctor Valdés de la Paz

Nuestro querido compañero en el periodismo, doctor Osvaldo Valdés de la Paz alto funcionario de la Secretaría de Agricultura ofreció ayer una interesante charla ante los alumnos de la Escuela José Miguel Gómez de significación edificativa de los viajes e importancia de la enseñanza agrícola.

Ilustraron la disertación del compañero Valdés de la Paz varias películas facilitadas por el Director de Enseñanza de Agricultura sobre ganadería y germinación de la semilla.

Fué numerosa y selecta la concurrencia al acto apuntado siendo muy felicitado el conferencista por lo ameno del tema tratado.

Títulos expedidos

En la Secretaría de Agricultura se han expedido los siguientes títulos de marcar ganado a favor de los señores: Nieves Valle de la provincia de Pinar del Río; Dasio Echevarría Ortiz de la provincia de Matanzas; Francisco Suárez Herrera, Pedro Soriano González, Ramón García González, Armando Pérez Pierre, Jesús Monteagudo Oses, Emilio Martínez Gómez, Lino Pérez López, Gregorio Duque Fernández, Herminio Infante, Gilberto Bacallao, Francisco Mujica Méndez, de la provincia de Santa Clara; Inocencio Prieto, Ruperto Miranda, Aurelia Agüero Arredondo, Manuel López Fernández, Pedro Hernández, de la provincia de Camagüey; Ramón Valdés Bazán, Pedro Labrada Pérez y Manuel Alonso Bartomeu, de la provincia de Oriente.

Marcas de ganado solicitadas

Han solicitado marcas como ganaderos mayores los señores: José I. Cerviño, Fomento Comercial S. A., Eulalio A. Ríos, Carlos F. Bravo, Alfredo R. Piñera señores Guerra y Delgado, Valentín Mendoza, Juan M. Seglie, Hermanos F. Recio, Ramón García Cueto, Juan Rodríguez, Antonio Rodríguez, Jerónimo Estévez, y Santiago Gómez Rodríguez y como ganaderos menores los señores Antonio Cadierno Eduardo Fernández, José Sarquiero, Luis E. Gordillo, Mariano Betancourt, Miguel del Risco José de la Paz, José M. Fernández, Manuel Compollo, Amelia González, Manuel Alvarez, José Fernández, José Pérez, Domingo Guerra, Inocencio Yerena Ramos, Germán Alvarez, Julia Pérez, Pedro Bruzón, Manuel Navarro, Santiago E. de los Monteros, Miguel O. Castellanos, Manuel A. Hidalgo, Alberto P. León, Aurelio B. Obregón, Domingo R. Ríos, Martín López, Segundo G. Pom, Valentín Mendoza, Ramona López y Quintín S. Delgado.

Absuelto un hombre que se defendió de otro, lesionándolo

El Fiscal le pidió pena a causa de utilizar una navaja para defenderse

La Sala Segunda de lo Criminal de la Audiencia ha dictado sentencia absolviendo libremente del delito de lesiones graves de que fuera acusado, al Sr. José Lamas, para quien el Fiscal interesó pena de prisión correccional, apreciando la agravante de uso de arma prohibida, o sea una navaja barbera.

El señor Lamas fué defendido por el doctor Mario de Franco Beoto, quien se ha anotado un nuevo éxito profesional.

Otras sentencias de la misma Sala Segunda son: Domencio Báez, conocido por «Mecho» Valle, es condenado por rapto, a un año, ocho meses y veintiún días de prisión correccional; Celestino F. Sebiel, es absuelto de lesiones, defendiendo el Dr. Francisco Carone, y Francisco Bécquer, es absuelto de raptos, defendiendo el Dr. Carlos M. Palma.

La Sala Primera de lo Civil de la Audiencia, con la ponencia del Magistrado Dr. Agustín Canteñs del Calvo, ha desestimado la apelación establecida por Antonio Alvarez Salgado y Francisco Castillo Linares, contra sentencia del Juzgado de Primera Instancia del Sur que declaró con lugar la demanda establecida por el Procurador Oliverio Sentmanat, a nombre del propietario de Niquero, Oriente, Aurelio Narganes Fernández, dirigido por el Dr. Enrique Dolz. En consecuencia, queda confirmada en todas su partes la sentencia del Juez, que de acuerdo con los alegatos del Dr. Dolz, declaró la demanda del Sr. Narganes con lugar, desestimando las excepciones opuestas por los demandados en el pleito, que lo que de interdicto de retener la posesión; por tanto queda amparado el Sr. Narganes en poder del terreno sito en la Calzada de Concha, comprendido en la manzana que forman dicha Calzada y las calles Fábrica, Justiz y Velázquez, en Luyanó, apercibiéndose a los demandados de que en lo sucesivo se abstengan de cometer actos como a los que se refiere la sentencia u otros análogos, debiendo quitar la cerca con la que delimitaron dicho terreno, apercibiéndoseles, de no hacerlo inmediatamente, de realizarlo de oficio.

El Tribunal de Urgencia sólo celebró ayer un caso: el seguido a René Fernández Ramos, por injurias, que fué absuelto, siendo defendido por el Dr. Armando Rabell. Los demás casos fueron suspendidos.

Para hoy dicho Tribunal tiene señalados solamente dos casos: contra Alberto Alvarez, por injurias; y contra Silverio Hernández Rodríguez, por tenencia de armas.

MUCHOS FUNCIONARIOS VIOLAN, A SABIENDAS, LA LEGISLACION VIGENTE SOBRE EL PARTICULAR

El Secretario del Ramo aprueba medidas importantes dictadas por la Inspección Médica. Aumentan la Poliomielitis y la Fiebre Tifoidea. No tiene licencia la planta eléctrica de Santiago de Cuba

Dado el número de traslados que se viene haciendo a diario en automóviles, ómnibus y hasta en ferrocarriles de enfermos infecto-contagiosos, con grave peligro para la salud de los que viajan juntamente con dichos individuos, debiéndose en parte este estado de cosas a negligencia manifiesta de los jefes locales de Sanidad, de los propios inspectores provinciales y hasta de altos funcionarios del Departamento «que se hacen de la vista gorda» para servir a tal o cual influyente, aún con riesgo de la vida de sus semejantes, el doctor A. Muñoz Rubalcava, Jefe del Servicio de Inspección de Enfermos de la Jefatura de Sanidad de La Habana, ha elevado un informe a la superioridad llamando la atención sobre el particular y exponiendo la necesidad imperiosa de evitar esos hechos, imponiendo al efecto las penalidades que señalan las vigentes Ordenanzas Sanitarias.

El doctor Muñoz Rubalcava recomienda, de acuerdo con lo legislado sobre el particular, que sin orden expresa de los jefes locales de sanidad respectivos, no debe ser trasladado ningún enfermo contagioso, no sólo de un término municipal a otro, sino tampoco de un lugar a otro dentro de la propia población donde radique, incluyéndose entre las enfermedades a los atacados de lepra, pues se viene repitiendo el caso de que tales enfermos viajan libremente en los vagones de ferrocarriles y en los ómnibus de pasajeros. Esos traslados deben hacerse en vagones especialmente destinados a ese fin, esperando al enfermo en la estación la ambulancia del Departamento de Sanidad que lo conducirá al hospital, clínica o lugar donde vaya a ser asistido.

De las investigaciones practicadas se ha podido comprobar que la mayoría de los conductores de ómnibus infringen el artículo 247, párrafo tercero de las Ordenanzas Sanitarias que expresamente prohibe dichos traslados de infecto-contagiosos, infracción que también cometen las empresas ferroviarias.

Medidas restrictivas perjudicialse

Los señores Louis Gottliet and Brothers, de los Estados Unidos de Norteamérica han dirigido un escrito al Secretario de Sanidad protestando de las últimas medidas dictadas por el Departamento en relación a la exportación del denominado papel «Paper Waste», las que, de continuar, harán imposible su exportación a Cuba.

Dicen los citados señores que durante diez años han mantenido relaciones comerciales con Cuba exigiéndole sólo un certificado del Departamento de Salubridad del lugar de embarque donde se hacía constar que no existía ninguna enfermedad epidémica, pero que ahora, la Sanidad Cubana exige la fumigación de los cargamentos de papel lo que obliga a aumentar su precio y ocasiona una serie de trastornos en el momento del embarque.

El Secretario de Sanidad ha pasado el anterior escrito a estudio e informe de la Dirección del Ramo.

Aumentan la Poliomielitis y la Fiebre Tifoidea

Tres nuevos casos de Poliomielitis Anterior Aguda, próximos a esta Capital, han sido reportados a la Dirección de Sanidad. Son los enfermos Isidro Alvarez Casín, vecino de la calle Agramonte sin número, reparto La Unión, en el pueblo de Regla; José Valdés Díaz, de dos años de edad, vecino de Aguada del Cura, próximo a Mazorra y Amparo Fernández, blanca 2 años y vecina de Mariano 79. Dichos pacientes han sido recluídos en el Hospital Las Animas donde los examinará la Comisión de Enfermedades Infecciosas, la que ha diferido el diagnóstico del menor Arellano, vecino de la calle I número 133, en el Vedado.

De Poliomielitis Anterior Aguda, existen pues, en las seis provincias, nueve casos.

En cuanto a la Fiebre Fifoidea también han advertido las autoridades sanitarias un aumento durante las últimas 48 horas siendo el número de enfermos, hasta la una de la tarde de ayer, de ciento ochenta y dos.

De Frambesia había ayer ciento sesenta casos, todos residentes en la provincia de Oriente, distribuídos en la forma siguiente: Alto Songo, dos; Banes uno; Bayamo, 120; Guantánamo tres; Manzanillo, 14; Sagua de Tánamo 18, y Santiago de Cuba 2.

De Paludismo hay 2.363 casos; de Tuberculosis Pulmonar,— reportados a las jefaturas locales de Sanidad—4.610, y de Lepro, 587.

Sin licencia sanitaria la planta eléctrica de Santiago de Cuba

El Director de Sanidad doctor José López del Valle ha recibido una comunicación del ingeniero Rogelio Espinosa Director de Ingeniería Sanitaria Nacional, exponiendo que no puede accederse a la solicitud hecha por el Administrador de la planta eléctrica de Santiago de Cuba, subsidiaria de la Compañía Cubana de Electricidad para llevar a cabo la instalación de nuevos aparatos generadores y otras reformas, toda vez que no obran ni en su oficina, ni en la del propio Jefe Local de Sanidad de Santiago de Cuba antecedentes relacionados con el funcionamiento de aquélla, lo que quiere decir que desde su fundación carece de licencia sanitaria, infringiendo los artículos 113 al 120, inclusive, de las Ordenanzas Sanitarias vigentes.

Con tal motivo la Dirección de Sanidad ante estas graves irregularidades que viene cometiendo desde hace tiempo, estudiará el caso para resolver, imponiéndole a la citada empresa de fluído eléctrico la multa correspondiente.

Saneamiento y fumigación

Cumpliendo órdenes del doctor Antonio Gálvez Gómez, Jefe del Negociado de Desinfección, varias brigadas de obreros procedieron ayer al saneamiento de 278 departamentos en 28 casas particulares, seis de vecindad y cuatro comerciales en la zona comprendida de Virtudes a Bernal y de Aguila a Amistad, habiéndose reportado 23 informes de infracciones sanitarias y extraídos cuatro camiones de trastos y basuras.

Igualmente, por las brigadas del propio servicio, fueron fumigadas las casas Vigía 1, Lealtad 166, Marqués de la Torre 63 Santiago y Matanzas reparto San José y Falgueras 7, por haberse registrado en las mismas casos de Tuberculosis Pulmonar; Hospital 4 y Callejón de la Ermita de los Catalanes, por Difteria; y los sótanos del edificio que ocupa la Secretaría de Justicia, por la gran cantidad de insectos que había en los mismos.

No hay vacuna en Palma Soriano

El Secretario de Sanidad, doctor Zamora, ha recibido un escrito firmado por el señor Rafael Vázquez Bárzaga, vecino del barrio de Guaninao, Palma Soriano, denunciándole que con motivo de la existencia de un pequeño brote de fiebre tifoidea registrado en cuatro casas del barrio citado, fué a la Jefatura local en busca de vacuna, informándosele que ya la había, por lo que se dirigió a Santiago de Cuba y tampoco se le facilitó, diciéndosele que la existencia que tenían era muy escasa, no pudiendo dársela tampoco.

El denunciante ruega al Jefe de la Sanidad atienda su ruego en beneficio del pueblo de Guaninao—300 habitantes—que temen se desarrolle una epidemia.

Solicitan permiso para rifas por la Lotería Nacional

La Stría. de la Presidencia ha negado 11 solicitudes y lo comunica a la S. de Hacienda

Numerosas peticiones de permisos para rifas se están recibiendo en la Secretaría de Hacienda, siempre a base de la Lotería Nacional y con supuestos efectivos fines benéficos.

La Secretaría de la Presidencia ha dado traslado a la de Hacienda de once expedientes solicitando permisos de rifas, denegados todos por el Jefe de Estado.

Las últimas solicitudes negadas por la Secretaría de la Presidencia son las siguientes:

Unión Social de Santo Domingo, rifa para recaudar fondos para la Sociedad; periódico «La Tribuna», de Marianao, plan de regalos de billetes de la Lotería Nacional; Delegación de Veteranos de Jatibonico, rifa de una añoja búffala, destinando el producto para obras en local social; Gelasio Ortiz Colombié, de Baracoa, rifa para con su producto construir un parque y levantar un busto a Martí; sociedad «El Siglo XX» de Nuevitas, rifa para con el producto de la misma realizar obras en el local social; Unión de Chauffeurs particulares de Santiago de Cuba, rifa para beneficio de la colectividad; Sergio A. Muñoz, Nueva Gerona, rifa con regalos de billetes de la Lotería Nacional, como propaganda (?); José Fernández Paqué, de Sancti-Spíritus, plan de regalos de propaganda (?); Tomás Morales y Cía, de Taguasco, plan de regalos de propaganda (?); Oscar Muñoz, de Santiago de Cuba, rifa de una parcela de terreno y medio billete de lotería y la revista «Propaganda», plan de regalos entre anunciantes.

OTRO ARROLLADO

Dulce María Mestre, de 48 años y de Neptuno 61 fué asostida en el Centro de Socorro del Vedado, de lesiones menos graves, que sufrió en esquina de 21 y K al ser alcanzado por el auto 66373 que manejaba Manuel Rivas García.

INTOXICACION

En el centro de sacorro del Vedado, fué asostido de grave intoxicación el menor Olga García Marcos de 5 años y de C 245 que sufrió en el patio de su domicilio, al ingerir una semilla de piñón de botija.

Juzgarán hoy a un soldado por haber herido a la mujer

Aunque después trató de suicidarse, el Fiscal le ha pedido una fuerte pena

Alejandro Quiñones Prado, alistado del Ejército Constitucional, será juzgado hoy por la Sala Cuarta de lo Criminal de la Audiencia, por el delito de homicidio frustrado, interesando el Fiscal que se le condene a la pena de ocho años y un día de prisión mayor. Lo defiende el doctor Francisco J. de Arce, quien alega que debe apreciarse en favor de su cliente la eximente de locura transitoria, ya que padecía de una enfermedad que lo obligaba a aplicarse determinadas vacunas.

Aparece de las actuaciones que Quiñones acometió a tiros a su amante Bernarda Sánchez, el primero de Junio de este año, en Iglesias 22, reparto Hornos, hiriéndola gravemente, y volviendo después el arma contra sí con ánimo de privarse de la vida. Ambos protagonistas estuvieron más de un mes curándose de las lesiones.

Absuelto el Sr. Julio Rey en el desgraciado accidente que costa la vida a su hermano Mariano

El Sr. Julio Rey Jigalanes, copropietario de la fábrica Tinta Rápida Rey, de esta capital, compareció ante la Sala Segunda de lo Criminal de la Audiencia acusado de homicidio por imprudencia ya que guiaba el camión de esa industria que se volcó el 17 de Junio de este año en la carretera de Güines, causando, en el desgraciado accidente, la muerte a su hermano Mariano, que iba en el vehículo. Practicadas las pruebas, el Fiscal retiró la acusación, acordándo el tribunal fallo absolutorio. Fué defendido el Sr. Rey por el doctor Manuel E. Sainz Silveira.

Otros juicios orales celebrados en la Audiencia ayer

Contra Gonzalo Córdova, por estafa, retirando el Fiscal y defendiendo el Dr. Jorge Casuso; contra Oswaldo Granados, por drogas, retirando también el Fiscal y defendiendo el Dr. Adolfo Núñez de Villavicencio; contra Ofelia Martínez y Margarita Fernández, por daño a la salud pública, retirando el Fiscal en cuanto a la primera y manteniendo respecto de la segunda, defendiendo el Dr. Adolfo Núñez de Villavicencio; contra Francisco López Rodríguez, por ofensas al pudor, el Fiscal pidió solamente 6 meses en vez de 6 años como hasta entonces y defendiendo el Dr. José H. Arango; contra René Vázquez, por hurto, Miguel Angel Castillo, por rapto, manteniendo el Fiscal la acusación.

También se celebraron estos juicios: contra Fernando Nevares Quesada, Daniel Vázquez López y Antolín Ruiz Arce, por expendición de cheques de banco falsos, pidiendo el Fiscal cuatro años de reclusión y defendiendo los Dres. Enrique Roig, Manuel Villalón y Fernando Busto; contra Pio Oliva, por lesiones imprudentes, manteniendo el Fiscal y defendiendo el Dr. José M. Quintana.

Conclusiones del defensor de Miguel Pérez

Ha formulado conclusiones provisionales el Dr Israel Soto Barroso en el proceso seguido a Miguel Pérez Fernández, para quien pide el Ministerio Fiscal la pena de muerte por asesinato de la niña de catorce años María Ramona Arias, a la que privó de la vida a puñaladas en la noche del 6 de Junio último, frente a la casa dela víctima, Aguila 6. El doctor Soto Barroso, defensor de dicho procesado se pronuncia por que se aprecie en favor de su cliente, la eximente de locura, y en consecuencia, que sea absuelto. El Dr. Soto Barroso dice que de los antecedentes de la causa, de la ferocidad del hecho y de los antecedentes de autor desde que perdió a la autora de sus días, procede que Pérez Fernández sea declarado loco e internado en un manicomio, por tratarse de elemento peligroso para la sociedad. De ahí que pida a la Sala Segunda de lo Criminal de la Audiencia que conoce del asunto, designe a los médicos forenses que correspondan, para que durante treinta días lleven a cabo la observación del procesado.

POR LA CARRETERA DE PINAR DEL RIO AL PUERTO DE DE LA COLOMA

PINAR DEL RIO, Nov. 25. DIARIO. Habana.— El estado ruinoso en que se hallan los veinte y cuatro kilómetros que separan esta capital del vecino puerto de La Coloma, nos obligan a escribir nuevamente sobre el asunto, por la importancia que esa vía de comunicación reviste para los pinareños en general.

Es tan lamentable el estado de abandono en que yace dicha carretera, que la línea de guaguas que actualmente mantiene un servicio regular entre dicho puerto y este pueblo, se ha visto en la necesidad de internar sus vehículos al través de los potreros adyacentes a la misma, pues los innumerables hoyos que se han producido en la carretera, impiden que ningún carro pueda transitar por ella.

Si esto fuera poco, bastaría citar que los artículos de primera necesidad han alcanzado precios ruinosos en ese puerto, por la dificultad del transporte y que el pescado se hace un artículo de lujo entre los vecinos de esta ciudad, al no poder ser trasladado con la facilidad de antes. Ello ha sido motivo para que los infelices moradores de La Coloma tuvieran que desistir de la pesca, sufriendo por ello privaciones y miserias incontables.

Las fábricas de conservas de langosta que allí se establecieron, ofreciendo ocupación bien remunerada a cientos de familias pobres, también han tenido que cerrar sus puertas, pues el envío de su producto a la Habana por el mar se les hace altamente costoso. Otro tanto sucede con la industria de la esponja.

Fueron todas estas causas, anteriormente enumeradas por nosotros, las que motivaron la visita del Representante Dr. Francisco Valdés Quintero al señor Presidente de la República, quien le hizo promesas de que dicha carretera sería totalmente reconstruída.

Con treinta mil pesos como máximo, pueden llevarse a cabo las obras de reconstrucción de la carretera de La Coloma, dinero que rápidamente volvería al tesoro público, por los ingresos que las industrias que allí comenzarían inmediatamente a funcionar aportarían al erario.

Guillermo Rodríguez.
Corresponsal.

Obras Públicas ha pedido informe de las inundaciones

Las obras de la ruta entre Trinidad y S. Spíritus, serán recomenzadas dentro de poco

Informado el Secretario de Obras Públicas de las lluvias torrenciales que están cayendo en Oriente, ha pedido a la Jefatura del Distrito le informe sobre la crecida de los ríos, especialmente en Nipe y Báguanos, como de cualquier daño que en otros lugares hayan causado a las vías de comunicación y puentes.

Los obreros ferroviarios de Morón se interesan por la construcción de caminos

Por el Sindicato de Obreros Ferroviarios de Morón, se ha interesado de la Secretaría de Obras Públicas, que en vez de la proyectada carretera a Ciego de Avila, se construyan los caminos vecinales de Morón a Tamarindo, y entronque con los de Chambas, Guadalupe y Marroquí.

Terminadas las obras en el puente «La Vieja»

Han quedado terminados los trabajos de los estribos, aletones y ampliación del puente existente sobre el arroyo «La Vieja» en la ruta de Matanzas a Cidra.

A las Juntas Consultivas

Se ha cursado a las Juntas Consultivas de Obras Públicas, la modificación del párrafo tercero del Reglamento por el cual se rigen, en el sentido de que el Jefe del Regimiento de cada provincia que por la ley es miembro de dichas Juntas, podrá ser representado en las mismas por un Delegado en las sesiones a las que no pueda asistir.

Las obras de la ruta de Sancti Spíritus a Trinidad

Inmediatamente serán recomenzadas las obras de la carretera de Sancti Spíritus a Trinidad, mediante la apropiación con carácter reembolsable de un sobrante de 8.138 pesos 96 centavos, que existe en los fondos del Acueducto de Trinidad. Sugirió esa aprobación el Secretario Max Borges, pues por el momento no había ningún crédito disponible, para complacer las demandas de los vecinos de ambas localidades, que protestaban de la paralización de los trabajos.

Numerosas comisiones recibió el Secretario

Hasta hora avanzada de la tarde, permaneció en su despacho el Secretario de Obras Públicas, atendiendo a las numerosas comisiones y visitantes que concurrieron a interesarse con dicho funcionario por asuntos relacionados con el Departamento.

DEL INSTITUTO DEL VEDADO

AVISO

Se cita por este medio a todos los alumnos del Instituto del Vedado para que concurran a la ASAMBLEA GENERAL que se verificará hoy, día 26, a las 3 p. m. para tratar asuntos académicos.

Es indispensable la presentación del Carnet.

COMITE ESTUDIANTIL DEL INSTITUTO DEL VEDADO

Mario López Rayneri, Luciano Franchi Alfaro, Emilio Ortega, Roberto Carrión, J. Martorell.

El Japón espera que algún día se realice su sueño de constituir los Estados Unidos de pueblos del Asia

Se basa la ilusión en el proyecto acariciado un día por Arístides Briand de crear los Estados Unidos de Europa, según dice un panfleto semi-oficial que se ha publicado

TOKIO, noviembre 25. (The N. Y. Herald Tribune). (Por Wilfred Fleisher).—Que la idea política del Japón es la de establecer los Estados Unidos de Asia, es el argumento que se promulga en un panfleto que está siendo distribuído a los corresponsales de la prensa extranjera «con los cumplimientos» del premier, príncipe Fumimaro Konoye. El planfleto, que está escrito sobre el sepdónimo de Fukoan ,es obra, según aseguró el secretario del premier, de un amigo personal de Konoye, y concuerda con sus puntos de vista.

El escritor dice «nuestra idea política es establecer los Estados Unidos de Asia, de acuerdo con el modelo de los Estados Unidos de Europa, que soñara Arístides Briand. Aunque en los momentos actuales es un sueño lejano, algún día se realizará. En esto tenemos gran fé. Unos Estados Unidos de Asia, de menor importancia, están surgiendo ya en tales regiones como Formosa, Corea y el nuevo imperio del Manchuko, en donde media docena de distintas razas asiáticas conviven en perfecta armonía y en cooperación fructífera».

Fukoan quiere que el Japón y China cooperen contra el «enemigo común», que es la Unión Soviética.

«Mientras procede la guerra en China, nos damos cuenta, con claridad cada vez mayor, que nuestros pobres enemigos sólo están bailando su danza de muerte a la música de odio y guerra que tocan en el fondo manos invisibles.

Todas las pruebas parecen identificar a este invisible músico con esos elementos dentro de la Unión Soviética que se distinguen del resto de rusos por su implacable odio contra la religión y su fiero apoteosis de materia y fuerza.

Estamos luchando para lograr que China se dé cuenta de la presencia, entre nosotros, de ese enemigo común, y para que dirijamos nuestras energías contra ese enemigo pérfido, en lugar de uno contra otro».

El almirante Nobumasa Suetsuya, miembro del sistema asesor del gabinete y excomandante en jefe de las fuerzas japonesas, visitó ayer al premier Konoye pidiendo que Japón declarara formalmente la guerra a China, para así poder bloquear completmente sus costas. También sugirió que el Japón debería castigar a los chinos de manera completa, persiguiéndolos no sólo hasta Nankin, sino hasta las partes más recónditas de China. En una entrevista a la prensa Suetsugu dijo después.

«Los chinos se están retirando rápidamente, pero nosotros no podemos hacer las cosas a medias. En la región de Shanghai, desde luego, las tropas niponas irán hasta Nankin. En el norte de China cualquier solución que no elimine de raíz los males que causaron las actuales hostilidades será también rechazada. El que declaremos la guerra o no, depende del desarrollo de los acontecimientos militares».

Hoy se ha obtenido el texto completo de la declaración aprobada unanimemente por la llamada sociedad «camaradas aliados de una política hacia Inglaterra», organización de eminente carácter reaccionario. La resolución fué el punto culminante de la última reunión celebrada por dicha organización cuyo líder máximo es el teniente general Tangkawa, jefe supremo del ejército nipón, en Formosa».

La declaración que califica a Inglaterra de «encubierto enemigo del Japón» dice así: «considerando que las fuerzas imperiales están haciendo la guerra santa para despertar a China de su inútil sueño de unirse a los comunistas para resistir al Japón, y siendo, por lo tanto, la finalidad del ejército imperial, lograr la paz y la tranquilidad eternas en el Extremo Oriente, es cosa clara que la política inglesa trata de influenciar y proteger al gobierno de Nankin, en su esfuerzo para continuar resistiendo contra nosotros.

En el occidente ya se han estremecido los cimientos del imperio inglés por los espectaculares avances hechos por Italia y Alemania. En el lejano Oriente, Inglaterra está llena de confusión por el surgimiento del Japón como nación poderosa. Ansioso de vender los intereses mon

Anuncios Clasificados de Ultima Hora

MIL ANUNCIOS CLASIFICADOS de ULTIMA HORA en la Página 16

VENTAS

48 CASAS

GANGA: $2,800, CASA EN MANRIque, antigua, dos cuartos, sala, comedor cocina servicio. Mide 5.20 por 15. Manzana de Gómez 562: M-6591.

GANGA: $3,300, REPARTO ALMENdares, chalet tres cuartos: sala, comedor, cocina, garage servicio criados dos dos cuadras tranvías y guaguas. Manzana de Gómez 562. Telf. M-6591.

VEDADO: CALLE 23, ESQUINA A 10. Vendo esquina con alguna renta. Construcción mampostería. Altos vivienda y bajos establecimiento. Informan en la misma, satrería.

LO MAS BELLO DE ALMENDARES
Calle E., con 6 cuartos, vendo casa nueva, jardín, portal, sala, saleta, comedor, cocina, gran patio, garage al fondo, 3 cuartos de criados con sus servicios. Altos: 3 cuartos con dos baños intercalados. Urge venta. Es un regalo. Para verla y demás datos: V. Alvarez: FO-3786.

VENDO CASA MAMPOSTERIA, ANtigua, grande, 16 por 39 metros, una cuadra Calzada Cerro. Títulos limpios. Dueña: Estrada Palma número 463, casi esquina a Juan Delgado, Santos Suárez.

REPARTO LA SIERRA
Vendo casa moderna, una planta, en $3,000 y reconocer $6,000 en hipoteca moratoriada. Situada próxima al cine «Rívoli», compuesta de jardín, portal, sala, hall central, 4 amplias habitaciones, 2 baños en colores, comedor al fondo, cocina y pantry, garage y dos cuartos de criados con servicios. Quintana e Hijo, Chacón 23: M-8182.

REPARTO MENDOZA VIBORA
Calle Santa Catalina, vendo casa moderna, una planta, estilo colonial. Compuesta de jardín, portal, sala, comedor, cocina, 3 cuartos de 4 por 4, baño completo y demás comodidades, con mucho traspatio al fondo y árboles frutales en producción. Precio: $7,500. Quintana e Hijo, Chacón 23: M-8182.

HABANA
Calzada del Monte, vendo casa de esquina, antigua con comercio, con una medida de 268 metros cuadrados. Precio: $35,000. Acera de los nones. Quintana e Hijo, Chacón 23: M-8182.

HABANA
Próximo al Palacio Presidencial, vendo casa dos plantas, moderna. Cada planta: sala, comedor, 3 cuartos, baño completo y cocina. Precio: 11,000 pesos, con facilidades de pago. Quintana e Hijo ,Chacón 23: M-8182.

HABANA
Calle Luz, vendo casa dos plantas. Mide 8 por 18. Se compone cada planta, de sala, comedor, 3 cuartos, baño y cocina. Renta: $55.00. Precio: 6,250 pesos. Quintana e Hijo, Chacón 23: M-8182.

CASA EN LEALTAD
Se vende, dos plantas, 200 metros superficie: sala, saleta, 4 cuartos, comedor, baño y demás servicios. Precio: $13,500. Aguila 118, altos, altos. Telf. A-6577.

ESQUINA EN SAN MIGUEL
Tres plantas, moderna, 180 metros, con establecimiento, cerca de Belascoaín, rentando $990.00. Precio: 24,500 pesos. Aguila 118 altos. Telf. A-6577.

CASA EN MANRIQUE
Dos plantas, antigua, cerca Neptuno, 12 por 23 metros, con buena renta, por asunto de familia. Se da en $13,000. Aguila 118, altos. Telf. A-6577.

CASA EN MARQUES GONZALEZ
Sala, saleta 2 cuartos, cocina y baño. Urge su venta, por embarque. Precio: $3,200. Aguila 118, altos. Telf. A-6577.

DOS CASAS, EN $5,500
Calzada Concha, frente a La Benéfica, 10 por 26: sala, saleta, 3 cuartos, patio y traspatio. Es negocio de ocasión. Aguila 118, altos. Telf. A-6577.

CASA EN $4,500
Pegada al cruce de la Playa, frente a la línea, 12 por 23: portal, sala, recibidor, 4 cuartos, dos baños y demás servicios. Aguila 118, altos. Telf. A-6577.

CASA EN 4,000
En Almendares calle 12, pegada a línea de La Sierra, 10 por 47, propia para para negocio y familia. Se dan facilidades. Aguila 118, altos. Telf. A-6577.

CASA EN $3,500
Almendares, cerca del Crucero de la Playa: portal, sala, 3 cuartos, baño intercalado. Sólo se trata personalmente en esta oficina. Aguila 118, altos. Telf. A-6577.

50 FINCAS RUSTICAS

PARA COMPRAR Y VENDER FINcas rústicas y de recreo, visite a Diego Pérez, en «El Gato Negro», Obispo número 65. Telf. M-6872.

LA SALUD: FINCA RUSTICA, 7 CAballerías, tierra colorada primera, 3 casas, una mampostería, 2 pozos fértiles, frutales en cantidad, palmar, frutos menores, tabaco: $15,000. Diego Pérez, Obispo 65: M-6872.

LA SALUD: RUSTICA, 1 Y 3 CUARtos caballería, tierra colorada, cercada piedra, casa tabla y tejas, casa tabaco, pozo agua potable, frutales, 300 matas café, frutos menores: 3,500 pesos. Diego Pérez, Obispo 65: M-6872.

ALQUIZAR: RUSTICA, 12 CABALLErías tierra colorada, 7 bateyes, casa campo, 10 pozos, 3 turbinas, regadío, frutales cada batey, 200 naranjas, 300 aguacates, ferrocarril: 16,000 pesos. Diego Pérez, Obispo 65: M-6872

WAJAY: RUSTICA, 3 CUARTOS CAballería, tierra superior, casa, frutales, pozo, agua potable, palmar, frutos menores: $3,500. Diego Pérez, Obispo 65: M-6872.

BEJUCAL: RUSTICA, 2 CABALLErías, tierra colorada superior, dividida, casa tabla y tejas, 2 pozos, agua potable, frutales, gran palmar, naranjal, muchos aguacates: $6,000. Diego Pérez, Obispo 65: M-6872.

PUNTA BRAVA: FRENTE LA CENtral, finca recreo y labor, 2 caballerías, tierra colorada fondo casa mampostería, 2 plantas, con 2 baños intercalados, frente Carretera Central, 4,000 palmas, 2 arroyos, frutales en abundancia de las mejores clases: 18,000 pesos. Diego Pérez, Obispo 65: M-6872.

GOVEA: UNA CABALLERIA, TIErra colorada, frente carretera casa vivienda inmejorable, gran cantidad frutales que producen $300.00 anuales, pozo agua potable, frutos menores, tabaco: $4,000. Diego Pérez, Obispo 65: M-6872.

BEJUCAL: GANGA, UNA CABALLEría de tierra, frutales, frutos menores, pozo fértil, apeadero del ferrocarril en la finca, puede irse en automóvil, un kilómetro de la carretera: $1,500. Diego Pérez, Obispo 65: M-6872. (Casa de madera con piso de cemento).

49 SOLARES

SOLAR ESFUINA, CALLE 23. MIDE 21 por 30: $500.00 contado, resto en hipoteca 15 años. Manzana de Gómez 562: M-6591.

VENTAS

49 SOLARES

VENDO SOLAR, REPARTO AMPLIA ción Almendares: Sexta esquina Trece a la que hace esquina 23 varas de frente por 46 de fondo, 1,058 varas planas, títulos limpios, sin gravámen. Precio de ocasión. Informes: Leyte-Vidal. M-2222

SOLAR, OPORTUNIDAD: 12 POR 35 metros, calle San Anastasio, 2 cuadras Calzada Jesús del Monte, acera sombra, alcantarillado. Libre gravámenes: $2.50 metros; $500.00 contado, resto plazos de $10.00 sin interés Benítez, Carlos III número 12, edificio Providencia.

VEDADO: SOLAR, CALLE 26 PROXImo 23. Mide 10 por 58: $3,500; calle 18, esquina, 16.50 por 30 a $10.00. Manzana de Gómez 562: M-6591.

VEDADO: VENDO EN CALLE PASEO esquina, sombra, 22.60 por 50 metros, barata, por arreglo testamentaría. Informa dueño: Habana 84. Telf. M-2474.

51 ESTABLECIMIENTOS

SE VENDE UNA VIDRIERA, POR NO poderla atender su dueño. Tabacos, cigarros y quincalla para el turismo. Si el comprador sabe inglés, buen negocio. Informes: Luz y Oficios, bodega de Amado.

LECHERIA: VENDO DE ESQUINA, poco alquiler, con vivienda. Si usted conoce el giro, comprará. No se engaña. Admito corredor. Informes: Aguila y Zanja, vidriera de Luis.

SE VENDE UNA CASA DE HUESpedes, en lo mejor de La Habana, con muchas habitaciones. Informes: Amistad 92, apartamento número 4, de 9 a 10.

VENDO: GRAN HOTEL, 60 SABITA ciones, con baño: $4,500; otro, 82 habitaciones: $9,000; otro, 160 habitaciones: $19,500; casa de huéspedes, 60 habitaciones: $5,500 30 habitaciones, con baño: $2,200; otra: $1,500; vendo panadería y víveres: $5,500; otra: $3,500; vendo gran café: $4,500; otro: $6,500; vendo gran barra: 6,000; vendo bodega: $4,000; otra: $2,500; otra: $1,500; vendo 10 lecherías-cafés, desde $300.00 a $5,000; 10 vidreras de tabacos, desde $300.00 a $4,500; vendo 10 cines, desde $4,500 a $16,0000. Todo con facilidades de pago. Prado y Dragones. Salón Capitolio café. Telf. M-4739. Yáñez.

POR NO PODERLO ATENDER, VENdo por la mitad de su precio, café y fonda con billares, en Guanabacoa. Lugar céntrico, con refrigeración moderna. Informes: Telf. XO-1577.

VENDO IMPRENTA ACREDITADA. dentro de La Habana. Está completa. Contado: $3 000. No trato con corredores. Informa dueña: Sra. Teresa, Santa Emilia 310, Santos Suárez.

52 BOVEDAS y PANTEONES

BOVEDA Y OSARIO, CONTRAMARco mármol y tapa mármol, en 150 pesos; bóveda en cuartón Obispado, frente, marco y contramarco y tapas de seis, en $330.00. Félix Rodríguez: F-6258.

PANTEON DOS BOVEDAS, PAREDES concreto, tapas mármol 8 centímetros, marco de cuatro y contramarco y frente, en $360.00; bóveda martillo, con banco, marco y contramarco mármol y tapa de seis, en $240.00. Félix Rodríguez: 12 número 229. Telf. F-6258

53 AUTOMOVILES y ACCESR.

VENDO FORD DE LUXE, DEL AÑO 1935, 4 puertas. Para verlo: garage J. Silla, calle G, entre 23 y 25, Vedado.

AUTO SERVICE CO.
MARINA 2: U-3685.

BUICK 1937
Cuatro puertas, con baúl modelo 41, igual que nuevo.

CHEVROLET 1937
Tipo Master de lujo, de cuatro puertas, vestidura de cuero, rodillas. Se da muy barato.

FORD 1937
Cuatro puertas, muchos accesorios, completamente nuevo.

PACKARD 1937
Convertible, muy bien cuidado.

PACKARD 120
Sedán, cuatro puertas, pintura metálica, gomas nuevas, etc.

$790
BUICK 1936
De cuatro puertas, vestidura cuero en inmejorables condiciones.
UN REGALO: Persona que embarca quiere venderlo. Urgente. Facilidades de pago.

DILIGENCIA FORD 1935, EN PERfecto estado. Ha sido muy poco usada. Se vende muy barata y con facilidades de pago. Agencia Ford de Marianao.

CARROCERIA PULLMAN, PARA GUAgua, asientos en buen estado. Se vende barata, pues no se necesita. Agencia Ford de Marianao.

SEDAN FORD, CUATRO PUERTAS, 1930, en perfecto estado. Se vende a precio de oportunidad. Agencia Ford de Marianao.

CHASSIS FORD 1934, PARA CAMION de carga, reparado y revisado, de toda confianza. Se vende barato y con facilidades de pago. Agencia Ford de Marianao.

54 MAQUINARIAS

SE VENDE TRACTOR FORDSON, con su disco, de uso, informes Olegario, Rayo 112.

MUEBLES y PRENDAS

PARA LA VENTA EN LA HABANA de los famosos muebles de níquel cromo legítimo, «Troy Streamline», admitimos todavía algunas solicitudes de agentes activos, experimentados y formales, con conocimiento de inglés. Ventas al contado y a plazos, de importación directa. Oficina: Manzana de Gómez 414 de 4 a 5 p. m.

VENDO REGIO JUEGO DE CUARTO, tres cuerpos, con chifforrobe especial; uno de comedor Adams, tamaño grande. Virtudes 122, altos, entre Escobar y Gervasio.

61 DE ANIMALES

PAJARERIA «EL CARDENAL»
Pájaros de todas clases. Especialidad en Canarios de todos colores, de de canto selecto. Guacamayos, Loros, Monos, Palomas de raza, Conejos Gigantes, Peces de todos colores y clases, peceras y plantas, Semillas de flores y hortaliza. Artículos de Floricultura, Avicultura y alimentos especiales para toda clase de animales. Inque «El Cardenal» es la casa más las de todos precios y clases. Recuerde cubadoras de petróleo y eléctricas, su grande y mejor surtida, donde usted tiene lo que desea. Zulueta 73, esquina a Monte: M-4319.

PAJARERIA «EL CARDENAL»
Pollonas y pollones Rhode Island Reds, Plymouth Rock, Gigantes Blancos, Gigantes Negros, Brahaman, Minorcas catalanes, Leghorn y otras variedades, todas pollonas, Zulueta 73, esquina a Monte.

VENTAS

61 DE ANIMALES

PAJARERIA «EL CARDENAL»
Perritos Pekingeses, Spitz, Lobo Policía, Gatos Persas, de todos colores y tamaños. Collares y útiles para perros y gatos, así como alimentos marca «Magics» para Canarios, Peces, Sinsontes y Ruiseñores. Zulueta 73, esquina a Monte.

ALQUILERES

80 CASAS de HUESPEDES

GRAN RESIDENCIA: PRADO 104, alquílase habitación grande, propia para 3 o 4 personas. También en la azotea, para hombres solos o compañero de cuartos. Precios económicos. Referencias.

HUESPEDES «LA MILAGROSA»
Habitaciones amplias y ventiladas con baño privado y agua caliente, propias para matrimonio. Comida de primera a la carta. Precios de situación. Absoluta moralidad y orden, Teniente Rey 38, altos, esquina Aguiar. Telf. M-1250.

82 APARTAMENTOS

MONTE NUMERO 5, ALQUILO APARtamentos pintados con exquisito gusto: lavabo, balcón, casa de orden, agua caliente. En la misma se sirven comidas. Telf. A-6601.

ALQUILO A FAMILIA DE GUSTO Y que no sean más de tres personas mayores, apartamento de sala, habitación y demás, servicio privado, con su patiecito. No hay nada igual, en higiene, orden y buen gusto. Hospital 25.

EDIFICIO S Y 19 VEDADO
APARTAMENTO DE LUJO
1, 2, 3, y 4 cuartos, baños, cocina, frigidaire, luz, garage y restaurant.
Gran piscina.
F-3131

83 DEPARTAMENTOS

A SEÑORAS O CABALLEROS SOlos, o matrimonio sin niños, se alquilan dos amplios y frescos departamentos, completamente independientes, con servicio anexo, en casa de familia honorable. Una cuadra de Prado y Malecón, San Lázaro 35, altos. Exígense referencias.

SE ALQUILA UN APARTAMENTO con dos habitaciones y baño completo, en azotea, a hombres solos o matrimonio sin niños. Virtudes 122, altos, entre Escobar y Gervasio.

84 HABITACIONES

SE ALQUILA UNA HABITACION, en Animas 22, segundo piso, izquierda. Unico inquilino. Se cambian referencias.

SE ALQUILAN HABITACIONES CON servicio completo, agua fría y caliente. Se sirven cantinas a domicilio. Una persona: $30 cts.; dos: 50 cts., Muralla número 26, altos. Telf. M-7533

COMPOSTELA NUMERO 66, A MEdia cuadra Sarrá, apartamentos de gran comodidad muy hermosos, lavabo, balcón; habitaciones muy bonitas, con lavabo. Telf. A5-0371.

FAMILIA DECENTE, ALQUILA HAbitación muy buena en azotea, a señora sola. Industria 113, altos.

SE ALQUILA APARTAMENTO DE esquina, de 2 habitaciones, lujosamente amueblado, independiente, para matrimonio sin niños. Casa acabada de fabricar. Concordia 49, por Manrique, altos.

87 HABANA

SE ALQUILAN LOS ALTOS DE Consulado 41, esquina a Genios en $35.00. Informa Gallardo. J. Ulloa y Cía. Prado 5 teléfono M-7951.

ALQUILO $34.00 ALTOS REFUGIO 26, entre Industria y Crespo, compuestos de sala, comedor, cinco cuartos, tres baños, etc, reservándose dueño uso una habitación. Informes en la misma.

EN LO MAS CENTRICO DE LA Habana, San Rafael 74, bajos, se alquila esta hermosa casa para comercio, la parte de alante y puede en lo demás vivir cómodamente una familia. Precio: $150, informes en los altos.

REINA 8, ACABADO PINTAR, TERcero: sala, recibidor, cuatro habitaciones con lavabos, baño completo intercalado, comedor fondo, cuarto de criados, servicios. Llaves bajos: 50 pesos. Dos meses fondo: I-5015.

ALQUILO: HOSPITAL 6, ALTOS, ENtre Vapor y Príncipe, moderna casa, linda y cómoda, muy barata: $34.00 sala, tres cuartos, baño intercalado, comedor azulejeado y demás servicios, muebles «El Fénix», Neptuno y Soledad.

ALQUILO CASA, PLANTA BAJA, DE sala, tres habitaciones, comedor y demás servicios: $35.0. Si no le conviene el precio, no haga oferta. Hospital 25, entre San José y Valle.

PROPIO PARA FAMILIA, ALTOS DE San Lázaro y Gervasio: sala, comedor, baño intercalado moderno, cocina, dos cuartos dormitorios y servicio de criados. Informes: Celestino Cacheiro: A-7780. Llave en la bodega.

88 VEDADO

VEDADO SE ALQUILAN 19 Y F, sala, comedor, hall, cinco habitaciones, gas y carbón abundante agua. 50 pesos. Teléfono FO-3187

VEDADO: CALZADA 132, ENTRE 10 y 12, elegantes altos, acabados de pintar, con 5 habitaciones, baño con ropero, cocina de gas. Agua siempre. Dueño: I-5877.

VEDADO: PASAJE ARANGO, CALzada entre 10 y 12, cómoda casa, bajos, con tres habitaciones, baño con ropero. Agua siempre. Exígense referencias. Dueño: I-5877.

ALQUILO BAJOS DE CRECHIERE 14 a media cuadra de 23, Vedado: jardín, portal, sala, saleta, dos cuartos, baño, cocina, patio: $25.00. Llaves, bodega esquina: M-9503.

VEDADO: ALQUILANSE BONITOS Y ventilados altos, C. casi esquina 27: terraza, cuatro dormitorios y demás comodidades. Llaves, al lado, en el núm. 268.

21 ENTRE F. Y G.
Altos nuevos, decorados, muy frescos: terraza cubierta, sala, comedor, 4 habitaciones, baño completo, cuarto y servicio de criados. Informes: Telfs. M-2037 y F-4407 y bodega esquina.

89 CERRO y PALATINO

PRIMELLES 57, A DOS CUADRAS Calzada del Cerro, hermosa casa sala, salón comedor, cuatro habitaciones, cuarto y servicio criados, toda rodeada de jardines. Abierta de 2 a 5.

90 MARIANAO y sus REPARTOS

LINDO CHALET 2 PLANTAS, 12 entre C y D, La Sierra, jardín, terraza, sala, hall, comedor, cocina, pantry, siete habitaciones, dos baños, garage, traspatio. Informan F-2090

ALQUILERES

90 MARIANAO y sus REPARTOS

ALQUILO MAGNIFICA RESIDENcia decorada, con buen gusto, Avenida 6 entre 1 y 2, villa «Mercedes», jardín, portal, sala, recibidor, hall, 4 habitaciones, baño intercalado, comedor al fondo, 9 metros de ancho, pantry, cocina, terraza, garages 2 máquinas, 2 cuartos criados con servicio, patio fuente y servicio. Informes: Leyte Vidal, M-2222, $75.00.

PROXIMA A DESOCUPARSE, SE ALquila residencia moderna: Avenida Ramón Mendoza esquina a 9, Alturas de Miramar: 5 cuartos, 3 baños, 6 closets, sala, livingroom, biblioteca, pantry, doble garage, etc. También se vende. Llaves en la misma. Informan: M-7245.

91 J. DEL MONTE Y LA VIBORA

ALQUILO ZAPOTES 368 ENTRE San Julio y Paz. Gran casa, portal, sala, recibidor, cuatro amplias habitaciones, comedor, baño intercalado, cocina, servicio criados, garage, patio, traspatio. Informan F-2090.

SANTA IRENE 57, ENTRE DOLOres y San Indalecio, una cuadra Calzada. Se alquila casa, con todas comodidades: $35.00

92 STOS. SUAREZ y MENDOZA

EN LO MEJOR DEL REPARTO MENdoza, Carmen 556 entre Mayía Rodríguez y Goicuría, preciosa casa con garage, jardín, portal, sala, hall, tres cuartos, baño con agua caliente y servicios completos, comedor, pantry, cocina, cuarto criados con servicios, patio sevillano, acabada de pintar, puede verse a todas horas, precio $45.00. Su dueño: F-5145 y A-7786

ALQUILO CASA: VISTA ALEGRE 260, entre J. B. Zayas y Luz Caballero: 4 cuartos y demás comodidades, media cuadra colegio Maristas. Informes: FO-2927, de 9 a 11 y de 3 a 5. Llaves por teléfono, de 12 a 2. Alquiler: $40.00.

94 LAWTON y BATISTA

ALQUILO EN $22.00, DOS MESES EN fondo, esquina San Lázaro y Tejar, Lawton: portal, sala, 2 habitaciones, comedor. Informan al lado: Sr. Cuervo: M-2808.

SE SOLICITAN

101 PERDIDAS

PERDIDA: SE HA PERDIDO LA ACción de la Cooperativa de Omnibus Aliados número 1224, perteneciente al accionista José Cruz, que ampara el carro número 725, de las rutas 26 y 27. Se agradecerá sea devuelta a la Secretaría de esta Cooperativa, sita en Belascoaín número 40, Ciudad.

103 CRIADAS y CRIADOS

SE SOLICITA UNA CRIADA DE mano blanca o parda, trabajadora que duerma en el acomodo. Sueldo: 10 pesos. Calle B Nro. 225 esquina a 25. Vedado.

SE SOLICITA PARA CORTA FAMIlia, una sirvienta de mediana edad, que duerma en la casa y sepa cocinar. Gervasio 30, altos, entre Animas y Lagunas.

104 COCINERAS y COCINEROS

SE SOLICITA COCINERA ESPAÑO la si no sabe que no se presente sueldo: doce pesos. Monte 178, altos, teléfono A-6328.

SE SOLICITA BUENA COCINERA, Repostera con referencias, sueldo: 20 pesos. Si no sabe cocinar que no se moleste. Calle L Nro. 355 esquina a 23, Vedado.

SOLICITO SIRVIENTA, PARA COCInar y limpiar a tres de familia. Sueldo: $10.00. Tratar, de 11 y media a 1 y de 5 en adelante, calle 8 número 523, altos, entre 21 y 23, Vedado.

109 COSTURERAS y MODISTAS

MODISTAS: SE SOLICITAN BUEnas oficiales que hayan trabajado en taller. Prado número 68, entre Colón y Trocadero.

SE OFRECEN

118 CRIADAS y CRIADOS

DESEA COLOCARSE SUPERIOR criado de mano español habituado a todo el trabajo fino, sin pretensiones y con buenas referencias. Informes Telf. M-1959

SE DESEA COLOCAR JOVEN ESPAñol de criado de manos u otro trabajo, sirve a la rusa, tiene referencias. Telf. A5-0262.

DESEA COLOCARSE UN ESPAÑOL de moralidad, para limpieza, también para pinche de cocina, tiene buenas referencias, muy formal, sabe cumplir con su obligación. Informan teléfono M-3225.

SE DESEA COLOCAR UNA MUCHAcha, para criada y coser, cocinera y repostera, o manejadora. Pasaje A, entre 7 y 8. Buenavista. Telf. FO-3202

SE DESEA COLOCAR UNA ESPAÑOla, para los quehaceres de una casa, siendo corta familia. Sabe cumplir con su obligación. Informan: U-1287.

SE DESEA COLOCAR UNA MUCHAcha austriaca, para criada de mano, o cuartos y coser. Es trabajadora y sabe cumplir con su obligación: F-6257.

SE DESEA COLOCAR UNA JOVEN española, de criada de cuartos o de comedor, sabe servir a la rusa. Tiene referencias. Telf. A5-0262.

SE DESEA COLOCAR UN JOVEN, sin pretensiones, para criado de mano, camarero cantinero, jardinero o para dependiente. Telf. A5-2721. Llamar a Pastor.

SE DESEA COLOCAR UN JOVEN japonés, para criado de mano, muy trabajador y sabe servir bien. Habla inglés y español. Telf. A-9814.

OFRECESE COCINERA ESPAÑOLA, de mediana edad, no vieja, competente en su oficio. Tiene muy buenas referencias y no saca comida. También acepta para todo servicio de matrimonio solo, en apartamento chico. No menos de 15 pesos. Telf. F-6022.

SE DESEA COLOCAR UNA JOVEN española, para cuartos, entiende algo de costura y duerme fuera. También se coloca para limpieza, por horas. Tiene referencias. Telf. F-6022.

SE DESEA COLOCAR UN HOMBRE, cubano, blanco, para limpieza, criado, dependiente o trabajo análogo Tiene referencias. Informan: M-4106.

SE DESEA COLOCAR UNA JOVEN blanca, del campo, para limpiar. No le importa que sea para repartos. Tiene referencias: F-3262.

SE DESEA COLOCAR UNA MUCHAcha española, para criada de mano, o para cuidar niño chiquito, sabe servir mesa. Tiene buenas referencias y sale a los repartos: F-5084.

SE DESEA COLOCAR UNA JOVEN española, para criada de mano o para cuartos. También lava y plancha. Tiene buenas referencias. Telf. U-2753.

119 COCINERAS y COCINEROS

SE DESEA COLOCAR UNA BUENA cocinera y repostera, sabe cumplir con su obligación. Tiene referencias y no duerme en la colocación. Telf. F-6232.

SE DESEA COLOCAR UNA COCINEra y repostera, inglesa, o el servicio de un matrimonio solo, o de criada. Es formal, sabe cumplir con su obligación y duerme fuera. Telf. F-4848.

SE OFRECEN

119 COCINERAS y COCINEROS

DESEA COLOCARSE UNA SEÑORA de color de cocinera, es repostera, sabe hacer plaza, tiene recomendaciones, gana de 15 a 20 pesos, su dirección Zanja 128, letra B apartamento Nro. 24 teléfono U-1589

SE DESEA COLOCAR UNA COCINEra de color, sabe hacer plaza y sabe su obligación. No le importa hacer pequeña limpieza. Tiene referencias. También se coloca de criada. Informan: F-7261.

SE OFRECE UNA BUENA COCINEra, de color, sabe algo de repostería. Tiene buenas referencias de otras casas que ha trabajado. No duerme en la colocación y desea ganar de 12 a 15 pesos. Puede llamar: Telf. F-6131.

SE DESEA COLOCAR ESPAÑOLA, superior cocinera y repostera de oficio verdadero en toda clase de comidas y bien presentadas, para casas distinguidas. Tiene referencias, es sola y seria. Pregunte por Concha: M-2183.

SE OFRECE ESPAÑOLA, PARA COcinar y limpiar a corta familia. Es formal y sabe cumplir con su obligación. Sueldo: $15.00 en adelante. Telf. M-2183.

SE OFRECE SOLO PARA LA COcina, buena cocinera y repostera, madrileña, cocina criolla, española y toda clase de platos finos. Es limpia y dispuesta. Tiene referencias. Salud 8, esquina a Rayo, altos.

125 CHOFERES

SE OFRECE UN CHOFER MECANIco, conduce toda clase de máquinas europeas y americanas. Tiene buenas referencias de las casas donde ha trabajado: U-6933.

121 OFERTAS VARIAS

SE OFRECE SEÑORA DE MEDIANA edad, educada, para cuidar enfermo, acompañar señora o señorita. También puede ayudar en algunos quehaceres en casa de corta familia. Telf. F-4176, de 9 a. m. a 9 p. m. Sra. María Regla.

PROFESIONALES

INGENIEROS

L. HERNANDEZ SAVIO
Ingeniero Civil y Arquitecto
Se hace cargo de toda clase de estudios y proyectos de edificios en Miami, Miami Beach y Habana. Oficinas: Concordia 113. Telf. M-1218.

1 ABOGADOS Y NOTARIOS.

DIVORCIOS
Muy rápidos, en plazos cómodos, cubanos y extranjeros, matrimonios y ciudadanías, Obrapía 17. Dr. Angel Fernández.

BUFETE DR. LUIS DE FERIA. — Divorcios, Herencias, Contratos. Juicios, rendición de cuentas, accidentes Trabajo. Se anticipan gastos, Ciudadanías, Causas Criminales, Cuba No. 48 teléfono A-6939

ME HAGO CARGO DE DEMANDAS, divorcios rápidos matrimonio notarial, cartas ciudadanía, pasaportes, declaratoria herederos, etc. Véame anticipo gastos. Bufete de Alberto Cuervo, edificio La Metropolitana 342 O-Reilly y Aguacate M-2808

3 DRES. en MEDICINA.

DR. FRANCISCO J. DE VELASCO
Corazón, Pulmones, Estómago, Intestinos
DR. RUBEN DE VELASCO
Corazón, pulmones, enfermedades de los niños. Consultas de 1 a 3 días laborables. Horas especiales previo aviso. Salud 34. Telf. M-6068.

DR. FRANCISCO J. DE VELASCO
Corazón, Pulmones, Estómago e Intestinos.
DR. RUBEN DE VELASCO
Corazón, pulmones, enfermedades de los niños, Consultas de 1 a 3, días laborables. Horas especiales, previo aviso. Salud 34. Telf. M-6068.

VIAS URINARIAS
(EXCLUSIVAMENTE)
Enfermedades de los riñones, vejiga, próstata, testículos, gonorrea y sus complicaciones. Cura radical de la **Hipertrofia prostática y estrechez uretral sin operación.** Impotencia en todas sus formas. Generandi Goeundi. Espermatorrea, Debilidad sexual etc. Consultas y reconocimientos gratis: 2 p.m. a 7 p. m. Consulado 39, altos primer piso entre Genios y Refugio.

DR. AVENDAÑO FABRE
MEDICINA INTERNA
PSICOTERAPIA CLINICA
Consultas gratis para pobres, de 7 a 9, días hábiles. Pagadas, de 2 a 5 p. m., Jovellar 12, esquina a San Francisco, Habana.

DR. J. R. ALVAREZ
HERNISTA
Ex Director de «La Benéfica», del «Centro Gallego»
Edificio "América"
Jovella resquina a N.
Telfs. U-5400 y FO-1361
Cura radical de la Hernia sin recurrir a operación, ni al uso permanente del braguero. Desprovista de peligro, dolor y complicaciones de todo género. El paciente puede continuar sus ocupaciones habituales.
Consultas, turno fijo

DR. J. B. RUIZ
Ex especialista del Centro Gallego, de los hospitales de Filadelfia y New York. Especialista vías urinarias, venéreo, sífilis y trastornos sexual etc. Uretroscopía y Cistoscopía. Consultas de 1 a 3. Trocadero 35.

DR. A. LABRADOR
Especialidad en enfermedades de señoras, flujos crónicos, venéreos y sífilis, corazón, riñones y pulmones, inyecciones intravenosas. Se hacen toda clase de análisis. Consultas gratis de 8 a 11 y media. Pagas, de 3 a 5. Angeles No. 3, entre Reina y Estrella. A-0801.

POLICLINICA INTERNACIONAL
Director: Dr. David Cabarrocas
San Miguel número 130, letra B. Consultas de 9 a 10 a.m. y de 2 a 7 p. m. Excepto sábados y domingos, por turno: de $0.50, $1.00 $2.00, $3.00, $4.00 y $5.00. Consultandose primero los de más precios Tratamiento especial: Tuberculosis, Asma, Bronquitis, Reumatismo, Diabetes, Sífilis Blenorragia, Pielitis, Nefritis, Ictericia, Dispepsia, Vómitos incoercibles del embarazo con raspado o cura, Neurastenia, Ulcera del Estómago, Anemia, Disenteria, Paludismo, Apendicitis. A los pobres se les consulta gratis, presentando este anuncio.

DR. JOSE ALFONSO
Ex especialista del Centro Asturiano: ojos, garganta, nariz y oídos. Consultas mutualizables, de 10 a 12 y de 4 a 5: $1.00; de 2 a 4: $3.00. Turno fijo: $5.00. Operaciones módicas, Monte 386. Telf. M-2330.

DR. ROSAL
Sistema nervioso, Corazón, Medicina Interna. Consulta diaria de 4 a 6. San Miguel 117 (bajos) entre Gervasio y Escobar. Teléfono U-2342.

PROFESIONALES

3 DRES. en MEDICINA.

GABINETE UROLOGICO ALEMAN VIAS URINARIAS
Consultas gratis, de 7 a. m. a 7 p.m. y de 4.30 a 9. Consultas especiales, de 1 a 7 p.m. Jesús del Monte 135, bajos, frente a la Quinta de Dependientes. Tratamientos modernos, con vacunas alemanas para curar la Gonorrea en 15 días, sean crónicas o mal curadas. Garantizamos que no quedan recogidas. Facilidades de pago. Impotencia y debilidad sexual piel y sífilis.

DR. ALFREDO COMAS
Especialista del Instituto del Cáncer. Enfermedades venéreas, sífilis, impotencia, afecciones de señoras, tumores del útero y pechos. Aplicaciones del Radium. Horas: de 2 a 5. Telf. M-7728, San Nicolás 10, Habana.

DR. OCTAVIO RIVERO
Asma, tuberculosis, enfermedades pulmonares y alérgicas. (Coriza, urticaria),
Ex asistente Servicio del profesor Sayé, (Barcelona; ex jefe clínico Dispensario Antituberculoso Municipal. Consultas: lunes, miércoles y viernes, 12 a 2 p. m. Hora fija, previo aviso. Campanario 43. M-6258.

DR. ARMANDO CRUCET
Cirujano dental y oral de la facultad de Pennsylvania y del Garestson Hospital of Oral Sugery. Ex profesor de la Moffit Porcelain Dental School de Filadelfia.
Tratamiento médico quirúrgico de la piorrea alveolar, dentaduras de porcelana, cordales impactados, Rayos X diaterma, electro coagulación. Infrarojo. Alta freuencia. Rayos Violeta.
Consultas por hora fija.
Paseo núm. 17, entre Línea y Calzada, Vedado.
Telf. F-5153.

INSTITUTO DEL VIEJO
NEPTUNO 120
Especializado en el tratamiento de enfermos de más de 40 años. Servicio permanente. Laboratorio. Visitas domiciliarias. Curaciones. Consultas. Electricidad médica. Farmacia. Especialistas. Clínica. CUOTA MENSUAL $1.50 Obsequiamos el primer recibo.

DR. A. VENERO
Curación rápida de enfermedades venéreas: impotencia, sífiles, electricidad médica, diatermia, ozoterapia, etc. Cuota semanal. Consultas: de 10 a 12 m. y de 4 a 6 p. m., San Miguel 55, esquina a San Nicolás. Telf. A-9380.

DR. A. BARBA INCLAN
CIRUJANO-ORTOPEDICO
Especialista en huesos, articulaciones y músculos. Electricidad médica. Consultas horas especiales: $5.00; consultas diarias, de 2 a 3 p. m., $3.00. San Rafael 153-F., altos entre Hospital y Espada. Telf. U-1224.

5 DENTISTAS.

DR. ALFREDO CARNOT
Cirujano Dentista. —Teniente Rey esquina a Mercaderes, altos. Teléfono: A-9310. Consultas diarias de 8 a.m. a 7 p.m.

6 COMADRONAS.

CONSUELO RUDA
Comadrona, ex interna de la casa de salud «La Balear». Muchos años de práctica. Consultas gratis. Belascoaín 74 altos, esquina a Jesús Peregr

VENTAS

CASAS

48

BOLETIN DEL DIA

PEDRO DE LA CUESTA

INVERSIONES

VEDADO: $10,500

Calle Paseo entre 27 y 29, acera sombra: jardín, portal, sala, tres habitaciones, baño intercalado cocina, cuarto y servicio de criados, garage, patio alto, patio. Pedro de la Cuesta: A-8697 y FO-2419.

VEDADO: $22,000

A una cuadra de 23 y cerca de L, acabada de fabricar, acera de sombra: jardín, portal, sala, recibidor, biblioteca, 4 habitaciones, con dos baños intercalados, hall al centro, closets en todos los cuartos, comedor al fondo, pantry y cocina, cuarto y servicio de criados, espléndida terraza, garage para dos máquinas, patio y traspatio. Pedro de la Cuesta: FO-2419 y A-8697.

VEDADO: $3,000

Calle 8 entre 25 y 27, dos casas juntas o separadas: jardín, portal, sala, dos habitaciones, comedor, cocina, baño completo, patio, techos monolíticos. Renta: $25.00. P. de la Cuesta: A-8697 y FO-2419.

REPARTO ALMENDARES $4,500

En la calle E, preciosa y moderna Compuesta de jardín, portal, sala, comedor, dos habitaciones bajas y una alta, baño intercalado completo, cocina, patio y servicio de criados, garage. Pedro de la Cuesta: FO-2419 y A-8697.

AMPLIACION DE ALMENDARES: $3,000

Esquina: jardín, portal, sala, comedor, dos habitaciones, baño intercalado, comedor, cocina y patio. A una cuadra de ómnibus y tranvías. Pedro de la Cuesta: A-8697 y FO-2419.

AMPLIACION DE ALMENDARES: $4,000

Avenida 8, compuesta de jardín, portal, sala, comedor, tres habitaciones, baño intercalado, cocina cuarto y servicio de criados, garage, patio con frutales cerca de ómnibus y tranvías. Pedro de la Cuesta: FO-2419 y A-8697.

SANTOS SUAREZ $3,500 M. A.

Entre Santos Suárez y Santa Emilia, moderna: portal, sala, recibidor pequeño, dos habitaciones, baño intercalado, comedor al fondo, cocina y patio. Pedro de la Cuesta: FO-2419 y A-8697.

SOLARES VIBORA A $3.00 VARA

Vista Alegre entre San Anastasio y Lawton. Mide 20 por 30. P. de la Cuesta: FO-2419 y A-8697.

REPARTO ALMENDARES A $3.25

Calle E, entre 14 y 16, a la sombra, mide 10 por 47; calle 14, entre C. y D, 10 por 46, a $3.00 vara: FO-2419.

COLUMBIA

Calle Sexta Avenida entre Primera y E, al costado de las casas de Bayuqué acera de sombra, mide 10 por 50 más. Lo regalo en $1.000. P. de la Cuesta: FO-2419 y A-8697.

COLUMBIA, AL LADO DEL CORPORATIVO

Solar en la Calzada de Columbia, al lado del Consejo Corporativo, propio para comercio, industria, casas de departamentos, etc., 2,511 varas, a $3.00. Puede dejar algo en hipoteca, si quiere. Véalo. Pedro de la Cuesta: FO-2419 y A-8697.

MIRAMAR A $3.50 VARA

Calle Séptima Avenida entre 20 y 22, solar completo, al lado de la esquina de 20 y en la Avenida O., entre Primera y Tercera, acera de sombra, solar completo, 23.58 por 53.06, a $3.25 vara. Pedro de la Cuesta: FO-2419 y A-8697.

OBRAPIA NUM. 36 DEPARTAMENTO NUM. 1

SE VENDE EN AMPLIACION DE Almendares Avenida 10 entre la calle 12 y 13, una casa chica, moderna

NEPTUNO ENTRE CAMPANARIO Y Lealtad. Informan U-3146.

VENDO CASA AGUILA ENTRE ANIMas y Trocadero, moderna 3 plantas y Crespo entre Trocadero y Colón, 2 plantas. Informa M. Rodríguez, Muralla 23. M-6005 de 8 a 10 a. m. y de 1 y media a 3 p.m.

VENDO: CALLE APODACA, CASA de una planta, de azotea. Mide 6.30 de frente por 24 de fondo. Informan: E. Cayado, Monte y Cárdenas, Letrero de 8 a 12 y de 2 a 5.

REPUPENDA GANGA: VENDO EN Santos Suárez, buen punto, casa con jardín, portal, sala, galería, 5 cuartos, baño intercalado, cocina y patio, en $4,500. Sigarroa: M-1963.

CALLE CONCEPCION Y GENERAL LEE

QUEMADOS DE MARIANAO (Inmediatos a Ciudad Militar) Se venden chalecitos independientes, acabados construir, modernos, sólidos, techos monolíticos, todo cielo raso: jardín, portal, sala, comedor, dos grandes cuartos, baño completo intercalado, cocina azulejeada y agua caliente, lavadero en traspatio, lucen verse a todas horas. Precios reducidos. Ruta 32 y Tranbús V-1.

M 2863.

ANTES DE COMPRAR PRECIO-sa casa monolítica, por estrenar, Cerca y Guasabacoa, pegada a Fábricas y Concha, Luyanó: $4,250, libre de gravámenes. Facilidades. Informa su dueño directamente: Telf. FO-2189.

¡MAGNIFICA OPORTUNIDAD! — SE vende la casa Revillagigedo 5 casi esquina a Monte, mide 180 ms. Informa en la misma.

AVISO A LOS OPORTUNISTAS:—Vendo bungalow de madera y tejas francesas, pisos mosaicos, portal sala, 3 cuartos, comedor, cocina, servicios y patio. Solar 8x33 vrs. Renta $13.00. Calle Santo Tomás entre Sandoval y San Andrés. Para verlo e informes: Dr. Novoa, Real 146, Marianao Telf. M-8487 Precio 700 pesos contado.

CASAS Y SOLARES: VENDO-COMpro Habana, Vedado y Repartos, dinero para hipotecas, trato directamente, no intermediarios. Estrada Palma, San Ignacio 50, teléfonos: M-7432 e I-3149

LA SIERRA: Se vende casa, cuatro habitaciones, una sola planta, moderna, muy bien situada. No corredores. Dueño: O-Reilly 11, departamento 403. Telf. A-6146.

MONTE ENTRE FERNANDINA Y Aramburo, se vende una casa con establecimiento y contrato. Trato directo. Informan en Máximo Gómez número 346.

CASAS

48

VENDO CASA COMPUESTA DE DOS plantas, Benjumeda Nro. 54 entre Marqués González y Oquendo con sala y saleta completamente decorados y columnas de escayola, también 4 habitaciones, cocina y servicios, patio con galería. Precio $11.500. Trato directo. Puede verse de 12 a 4 p.m.

SE VENDEN DOS CHALETS DE altos y bajos en 28 y 29 a $8.000 cada uno. Manzana Gómez 264.

SE VENDE UNA CASA EN LAWTON San Francisco, acera de la brisa, a tres cuadras de la Calzada de Jesús del Monte, 6x20, 3 cuartos de madera, $2.200. Informan San Leonardo 22 esquina a San Indalecio el dueño, no corredores. Santos Suárez.

VENDO DOS CASAS JUNTAS, EN $1,700, mamposteria, portal, sala, 3 cuartos, cocina, patio y servicios. Hernández número 5, P. Grandes, próxima a cervecería La Polar. Informes: Soledad 46. Telf. U-7057.

FONOLLAR Y COMPAÑIA

Propietarios, pídanos presupuestos para residencias, reformas reparaciones, nuestros precios inalterables, reducimos utilidades. Llame: FO-2856, antes firmar contratos, llamadnos, damos facililidades vendemos dos residencias $3:500 fábrica nueva.

CERCA DE LA UNIVERSIDAD SE vende la casa de una planta Mazón Nro. 30 con garage, cuatro cuartos, tres baños, dos patios, toda de citarón y techos monolíticos. Propia para familia de gusto. Informan en la misma.

VENDO CASA MAMPOSTERIA SAla, tres cuartos, baño intercalado, cocina y patio, calle Quiroga, media cuadra Calzada, no trato con corredores. Informa dueño Monte 267, Barbería Alberto.

$3.800 VENDO MAGNIFICA CASA Puerta Cerrado, sala, saleta, baño intercalado, 5 cuartos, comedor, techos monolíticos, entrada independiente: Estrada Mora, San Ignacio 50. M-7432

OPORTUNIDAD: $2,700 VENDO CAsa dos cuadras Calzada, portal, sala, saleta, 4 grandes cuartos, baño y cocina. Estrada Mora, San Ignacio 50. M-7432.

SE VENDE MARQUEZ GONZALEZ número 105, entre Figuras y Benjumeda, preciosa casa, construcción de primera, de gran lujo. Compuesta de sala, saleta corrida, cuatro cuartos, baño intercalado de colores, servicio de criados, cocina para gas y carbón, calentador, etcétera, $7,500, 130 metros cuadrados de superficie. Informa su propietario: Francisco Torres, Aguiar número 65. Telf. A-7830. Pueden ver la casa, de 8 a 11 antes meridiano y de 1 y media a 5 pasado meridiano.

SE VENDE LA PRECIOSA CASA, San Lázaro número 76, entre Vista Alegre y Carmen, a una cuadra de la Calzada, en la Víbora, construcción de primera, de gran lujo. Compuesta de portal, sala, saleta corrida, cuatro cuartos, saleta de comer al fondo, cocina, servicio de criados, baño intercalado de gran lujo, $7,500; 222 metros cuadrados de superficie. Informa su propietario: Francisco Torres, Aguiar número 65, teléfono A-7830. Pueden ver la casa, de 8 a 11 antes meridiano y de 1 y media a 5 pasado meridiano

MALOJA CERCA DE GALIANO

4 plantas modernas rentando $120 contado $10000 y reconocer hipoteca moratoriada de $4.000. Buen negocio. Miró, Aguiar 71. A-8577

HABANA: A 30 PASOS NEPTUNO, vendo casa dos plantas, dos apartamentos, cada planta, techos cemento y renta que produce 12 por ciento. Precio: $7,000. Guillermo del Monte, Habana 84: M-2474.

PARA PERSONA DE GUSTO SE vende preciosa casa decorada, construcción moderna, una cuadra tranvías y guaguas, garage, portal, sala, dos habitaciones, baño intercalado, otro cuarto con servicios independientes comedor al fondo, cocina, despensa, agua caliente, lavadero y patio. $5.000. Vive el dueño Zapotes 224 y Serrano, I-5747

VEDADO

Vendo chalet dos plantas, en 11,000 pesos, situado calle B, próximo a 23. Compuesto de jardín, portal, sala, comedor, cocina y pantry, cuarto y servicio de criados. Altos: 4 cuartos, baño completo y terraza. Más informes: J. P. Quintana e Hijo, Chacón 23: M-8182.

GANGA: CASA MAMPOSTERIA, DOS plantas, Escobar 186, sala, dos cuartos, comedor cocina y servicios, cada planta. Urge liquidar herencia. Informes: Consulado 79, altos, bufete doctores Romeu y Díaz. Telf. A-9969.

VENDEMOS CHALET LUJOSO, AVEnida Primera, Miramar, frente a la playa Club Deportivo; otro, Avenida Bruselas entre Londres y New York, frente al Bosque de La Habana. Administramos casas. Fomento y fabricación, Aguiar 106: M-7245.

Precio de ganga

VENDO JESUS DEL MONTE 417

Casa de mampostería, azotea y tejas, 530 metros planos de superficie. Compuesta de sala, saleta, un salón corrido de 4.20 por 17 metros, dos cuartos, cocina de gas, dos baños con servicios completos y un hermoso sótano. Unica oportunidad. Escribanos y gustosamente lo atenderemos. Informes: Calle F. número 34, Vedado, Habana. Oficina de Inversiones.

INVERSIONES RAPIDAS

Solvencia moral y económica, véame o llámeme sin compromiso de ninguna clase para usted; vendo compro casa y solares, dinero en hipoteca en Habana y Repartos. Mucha reserva, prontitud y honradez en las operaciones. Informa Victoriano Alvarez. FO-3786

SOLARES

49

10.94x33-96. **REPARTO BATISTA,** se acaban de fabricar junto al tranvía. D entre 9 y 10, al fondo calle E, en $650. Dueño: I-6235, acera, alcantarillado, luz, teléfono.

VENDEMOS SOLAR EN EL VEDADO

Calle J, esquina a Once, con casas modernas a ambos lados. Tranvías y guaguas a una cuadra. Mide 22 metros por 36. Se puede parcelar.

MENDOZA Y CIA., Obispo 63.

MIRAMAR: CALLE 12 ENTRE QUINta y Séptima: $4.50 vara; Alturas Río Almendares: Avenida La Paz, 20 por 50: $6.00 vara; La Sierra: 12 por 47: $2.75 vara. Quesada: A-9338.

SOLAR, VENDO ESTRADA PALMA y Goicuría, una cuadra del carro, acera sombra, terreno alto, 415 varas cuadradas. Habana Obrapía Los Aliados, todo día. Tarde M-8698

SE VENDE EN LA TERCERA PARte de su valor solar en los Pinos, situado en la principal avenida, mide 13x46 varas se da en $500, 11 Nro. 405 entre F y G. Vedado.

VENDO MAGNIFICO SOLAR CON ciento veinte y cinco pesos contado y mensualidades de diez pesos, 611 varas media cuadra Calzada en Santa Amalia, tiene entronque alcantarillado en el solar. Telfs. M-7432 e I-3149

VEDADO: CALLE 21, A $7.00

Parcelas de 12x37 y 11x37 a este precio, tengo otras de 13x30 y 27x30, estas más caras y tengo varios solares completos y céntricos en todo el Vedado. José B. Fernández, Obrapía 36. M-7430 y M-1506

VEDADO: CALLE DE LINEA Y LOma, vendo dos solares, 27.32 frente por 50 fondo, propio fabricar casa apartamentos. Guillermo del Monte, Habana 84: M-2474.

SOLARES

49

SE VENDE LA MEJOR ESQUINA de fraile del Vedado: calle 23 esquina a Baños, 22.66 metros por la calle 23 y 36 metros por la calle de Baños, a 35 pesos el metro. Tiene la cloaca a dos metros y 50 centímetros de profundidad, circunstancia que permite sótanos para garage y demás servicios. Informa su propietario, Francisco Torres, Aguiar número 65. Telf. A-7830.

REPARTO NICANOR ALTURAS DE ALMENDARES

Vendemos las siguientes parcelas: 11 por 23, 22 por 33, 20 por 33 y 14 por 53, situadas calle 8 entre 9 y 11, acera de la brisa. Precio: de $3.25 a $3.75 vara. Quintana e Hijo, Chacón 23: M-8182.

REPARTO MIRAMAR QUINTA AVENIDA

Vendo solar en la Quinta Avenida, acera sombra, próximo a 30. Precio: a $4.00 vara; otro, calle 8 y Avenida Tercera, acera sombra, a $3.50 vara; otro, calle 14, entre Quinta y Séptima, a $4.75 vara. Quintana e Hijo, Chacón 23: M-8182.

ALTURAS DE ALMENDARES SOLARES EN GANGA

Vendo solar, Avenida de La Paz, mide 17 por 43, a $5.50 vara; otro, Avenida de Almendares, 15 por 35, a $6.00 vara; otro, Avenida de Bélgica, 18 por 50, a $6.50 vara; otro, de esquina, Avenida Central, a $4.00 vara. Quintana e Hijo, Chacón 23. Telf. M-8182.

AMPLIACION DE ALMENDARES SOLAR DE 15 POR 35

Vendo solar de 15 por 35, situado calle 11 entre Tercera y Cuarta, donde está la nueva iglesia. Precio: $1,500 otro, calle 12, entre Avenida 9 y 10, 12 por 46, en $1,600; otro, calle 3, entre Avenida Séptima y Avenida Octava, 14 por 47, a $1.00 vara. Quintana e Hijo, Chacón 23: M-8182.

AMPLIACION DE ALMENDARES PARCELA DE 12 POR 23

Vendo parcela, calle 13, entre Tercera y Cuarta, mide 12.13 por 23. Precio: $850.00. Quintana e Hijo, Chacón 23: M-8182.

VARADERO.

Tenemos varios solares con frente a la Playa. Ahora es la oportunidad de comprar. Miró Aguiar 71, A-8577.

SOLARES Y PARCELAS

En Miramar La Sierra y Almendares Bien situados, buenas medidas y mejores precios. Llámenos. Miró, Aguiar 71, A-8577

EN SANTOS SUAREZ, TERRENO DE 10 por 31.90 con casa de madera, tranvías y guaguas por la esquina poco contado, resto con comodidades San Bernardino y Paz. Pedro I-7377

SE VENDE STEINHART Y ROBAU Reparto Buen Retiro, el mejor solar de esquina frente a doble línea de tranvías, 31.25x44.82, 1.400 varas Informes su dueño teléfono FO-2928

SE VENDE TERRENO CALLE 25 EN tre 24 y 26, de 16.52 por 31.24 vs. con una nave construida, a $6.00 vara contando Nave Manzana Gómez Nro. 264.

SE VENDEN SOLARES Y LOTES terreno, Reparto Kohly, Alturas desde $3 vara, También en el Vedado, calles 25, 27, 28, 29, 30 y 32 desde $4.00 vara. Manzana Gómez 264.

POR NECESITAR DINERO VENDO solar de mi propiedad en lo mejor de Ampliación de Almendares, mide 1250 metros frente a doble línea es un regalo. Informan F-6131. Polo.

FINCAS RUSTICAS

50

1 CAB. MANAGUA, $1.200-00

Vendo finca 1 caballería pintoresco balcón sobre el valle de Managua, cercada de piedra, pozo muy fértil a 500 metros carretera, 21 kilómetros Capitolio. U-2269

FINQUITA RECREO, 20 MINUTOS Capitolio, ancho frente magnífica carretera asfaltada, buena casa vivienda, arboleda, pozo, cercada, 40,000 metros: $6,000. Informes: San Lázaro 195, altos: A-9173.

PARA FINCA DE RECREO

De buen porvenir, vendo en lo mejor del reparto La Coronela, próximo a la carretera Habana-Pinar del Río, lote de terreno con una superficie de 17,500 varas. Precio: a $0.50 vara. Informes: Catorce y D, reparto Almendares, Sr. Alvarez: FO-3786. Acepto ofertas para su estudio.

LO MAS BELLO DE ALMENDARES

Calle 14, de B. a G., acera sombra, vendo solar, 10 por 47, a $3.25; otra, a $2.00; calle E, a $2.50. Las mejores vías de comunicación por el frente. Urge venta. Para verlos e informes: Victoriano Alvarez: FO-3786.

TRES CABALLERIAS: $3,500, JUNto al mar, haciendo una península, con bonita playa. De Habana sobre 60 kilómetros, con entrada auto, desde la carretera. Propia para club, sociedad u hombre de gusto, etc. Terreno cultivo, aguacates, mangos, cocos, palmar. Lugar alto, saludable. Bonita vista panorámica. Hay siembras: yuca, maíz, malanga, apreciándose la bondad del terreno. Benítez, Carlos III número 12, edificio Providencia, de 12 a 3.

VENDO VEREDA NUEVA, 1¾ CAballería, tereno llano, colorado, fabricada, arboleda frutales, platanal, agua abundante, cercada, $3.000, facilidades de pago. Juan Miguel Fernández, Vereda Nueva.

VENDO GRAN FINCA EN CARREtera 2 caballerías 20 cordeles, a una hora de la Habana, tierra colorada de primera de fondo, muchos frutales, magnífica vivienda, garage, casa empleados, casa tabaco gran almacén, pozo fértil, motor petróleo 25 H. P. turbina, tanque de 6,000 galones, planta eléctrica, agua en toda la finca. Costó 40.000 y se da por mucho menos de la mitad. Facilidades. Dueña Cienfuegos 52. No corredores.

PROXIMA SAN ANTONIO, UNA CAballería y cordeles, frente carretera, tierra colorada de fondo, pozo con agua inagotable, propio para regadío: $4,500; otra, tierra colosal, arboleda, etc., $6,500. G. Mauriz: M-7586 Metropolitana 538.

WAJAY: UNA CABALLERIA, FRENte carretera, tierra colorada, buena capa vegetal, agua abundantísima: $5,000; otra, una caballería, próxima Vereda, frente carretera: $4,500. G. Mauriz: M-7586, Metropolitana 538.

SANTA MARIA DEL ROSARIO: FINca una caballería, carretera, lugar alto, precioso: $1,800. Tiene casa mampostería, arboleda y siempra; otra, Güira Melena, 4 caballerías, la mejor finca esta zona: $12,500. G. Mauriz: M-7586. Metropolitana 538.

FINCAS RUSTICAS: VENDO FRENte Arroyo Arenas, finca de 1 y tres cuartos caballería, con casa de dos plantas, buen palmar, árboles frutales, 900 metros frente Carretera Central: $15,000. Sigarroa: M-1963.

FINCAS RUSTICAS: VENDO VARIAS desde media caballería, en adelante. Precios convencionales. Sotelo López, calle Sol número 4, Arroyo Arenas.

ESTABLECIMIENTOS

51

VENDO O DOY EN ARRENDAMIENTO UN GRAN CAFE -CANTINA.

En condiciones ventajosísima, en una u otra forma. Informes en Lealtad 228, (casa particular) de 12 a 1 y por la noche, exclusivamente. No corredores.

VIDRIERA EN $1.000

Situada en el mejor punto de la Habana bien situada mucha venta módico alquiler, más detalles Zanja y San Nicolás, café Cantón, Jesús, de 2 a 5.

ESTABLECIMIENTOS

51

VENDO CAFE-CANTINA, CALLE COmercial, con largo contrato: $3,900; una vidriera tabacos, surtida, en 280 pesos; una fonda, trabajando, en 200 pesos. Villegas y Teniente Rey, vidriera, café. Alfredo.

LECHERIA, FUENTE SODA: $650

En La Habana, facilidades de pago; bodega en Calzada, a balance; café-cantina: $1,800, el mobiliario vale más. Informes: San José y Belascoaín, café. Alvarez.

TRASPASO CASA DE MODAS, AMIStad 54. Liquidación existencia.

SE VENDE BUENA FONDA, POR no poder atenderla. Para más informes: llame Telf. M-3683. Pregunte por Coya.

MENOR ARROLLADO

Hortensia Pérez Arocha, de 5 años y de Escobar 138, fué asistida en el Segundo Centro de Socorro de lesiones menos graves que sufrió en Escobar y Sitios, al ser alcanzada por el auto 38.496, que manejaba José Tras Araces, de Angeles 52 ,

VENDO MAGNIFICA CASA HUESpedes en muy buenas condiciones de contrato, alquiler habitaciones, mobiliario y precio. Véame en el café Independencia. Belascoaín y Reina. M-4396. Fernández.

VENDO VIDRIERA DE TABACOS, cigarros y quincalla, Zulueta y Dragones. Informan en la misma, 650 pesos.

INDUSTRIA: POR NO PODER ATENder el negocio, se venden 2 marcas registradas. Negocio productivo y acreditado: U-2303, de 1 a 3.

VENDO: GRAN BODEGA, BARRIO Colón, sola en esquina, extensa barriada, una cuadra Prado: 1,800; otra, San Lázaro, sola esquina, alquiler: $20.00, amplio contrato: $1,700, casa para familia; otra, barrio Jesús María, una cuadra Monte, amplio contrato, alquiler $30.00, casa para familia; otra, Calzada Jesús del Monte, sola esquina $14.00 alquiler, casa para familia. Informes: **Carballo, café «La Diana», de 2 a 5, Reina y Aguila.**

TOSTADERO DE CAFE. SE VENde en $1,300 el tostadero «Rokal», situado en Jesús del Monte Nro. 329 (entre Santa Emilia y Pamplona) Informan en el mismo.

EN LO MAS CENTRICO DE LA Habana se vende una casa de Huespedes, está llena y hay estricta moralidad. No corredores. Informan en Amistad 49

BODEGA EN CALZADA: $800

Sola en cuatro cuadras, muy surtida, sin deudas, alquiler 12 con vivienda, y contrato 6. También se cambia por casa y doy vuelto. Suárez, Belascoaín y Figuras, café.

BAR-CANTINA -CAFE BILLARES: $2.000

El negocio más brillante y mejor situado de la Habana, equipado con lo más moderno. Contrato 6; no paga alquiler. Informes: Vidriera tabacos Belascoaín y Figuras. Suárez.

BOVEDAS y PANTEONES

52

EXHUMACIONES SE HACEN EN 24 horas en $12.00. Se venden bóvedas a pagar 10 pesos mensuales. Hay panteones desde $350 pesos hasta $5.000. Valdés. I-6235

PANTEON DE DOS BOVEDAS, TOdo forrado de mármol, una cuadra de la entrada, urge la venta, también una una bóveda dueño: Vedado calle Dos 271 y 33. Angel.

AUTOMOVILES y ACCESR.

53

VENDO CAMIONCITO, MARCA AUStin, propio para cualquier clase de reparto, carrocería moderna. Hace 60 kilómetros por galón. Informes: Línea y J., Vedado. Rodríguez.

LA SALLE 7 PASAJEROS: $220.00; Studebaker 35, radio, maleta, plazos; Ford 33: $390.00; Ford 35, maleta: $550.00 y otros. Hago cambios, Reina 24: M-4366. Braña.

GANGA: VENDO FORD DEL 29 TIpo sedan dos puertas magnífico de todo y con cinco gomas nuevas en $155.00. Garage Millar, 10 de Octubre 1405 casi esquina Avenida de Acosta. Víbora.

SEMANA LIQUIDACION DOMINGO 28 AL DOMINGO 5

NECESITAMOS LOCAL POR LA PROXIMA LLEGADA DEL NUEVO FORD 1938, REALIZAMOS TODAS LAS EXISTENCIAS DE AUTOS Y CAMIONES DE USO

SE REGALAAA UN AUTOMOVIL

Oakland Sedan	$ 50.00
Buick Sedan	» 25.00
De Soto turismo	»25.00
Ford turismo 30	» 50.00
Dodge camión	» 30.00
Ford reparto	»125.00
Ford tudor 30	»250.00
Dodge Sedan	»125.00
Buick Sedan 31	»300.00
Buick turismo	»150.00
Chevrolet reparto	»100.00
Plymouth Sedan 31	»300.00
Chevrolet camión estacas	»250.00
Ford Pisa y corre	»200.00

VENGA Y ESCOJA SU AUTO OFREZCA POR EL

AGENCIA FORD DE LUYANO

Concha y Pedro Pernas.

LA TASACION DE J ULLOA Y CIA. por su automóvil usado no es ficticia, lo mismo si usted compra otro carro usado que si lo compra nuevo. Su carro le servirá como efectivo de entrada para comprarnos uno usado o nuevo. Prado 5, la casa de los carros usados baratos.

SE VENDEN DOS MAQUINAS abiertas 5 y 7 pasajeros para turismo en Rodríguez Nro. 2 entre Villanueva y Acierto. Cotarelo.

VENDO $275.00, FORD DEL 29, 4 puertas, en buen estado. Milagros 122 esquina a San Antonio, Víbora. I-5132 de 12 y media a 2 y media.

MAGNIFICO PACKARD 120 DE 1936 Sedan con baúl, muy poco uso y bien cuidado; con parrilla, cuero, radio. Precio bajo con facilidades. La casa de los carros usados baratos. J. Ulloa y Cia. Prado 5.

APROVECHE ESTUPENDO OLDSmobile Sedan de 1936, vestidura de cuero, baúl. Tiene pocos kilómetros caminados. Verlo en la casa Ulloa, Prado 5.

MUY BARATO CAMION BROCKway para transporte por carretera, de 3 a 5 toneladas. Damos plazos cómodos. J. Ulloa y Cia. Prado 5.

VENDO FORD 33 A 34, 4 CILINdros, 4 puertas, cerrado, está como nuevo de todo, se garantiza. Habana y Amargura Pedro, teléfono M-9388

NASH SEDAN TUDOR 1931, VESTIdura de piel, muy buena pintura, 2 gomas de paquete y completamente bien de mecánica. Montero, Prado núm. 47.

OPORTUNIDAD: WILLYS 34, CUAtro puertas, prácticamente nuevo, 40 kilómetros por galón. Montero, Prado 47.

GANGA: WILLYS 34, ACABADO DE pintar y vestir, perfecto funcionamiento mecánico. Montero: M-2507.

TRAIGANOS SU CARRO USADO COmo entrada y sin efectivo, le daremos otro carro usado más moderno a pagar con amplias facilidades. Un automóvil más moderno tiene menos gastos de mantenimiento. J. Ulloa y Cia. Prado 5.

AUTOMOVILES y ACCESR.

53

SE VENDE UN MAGNIFICO FORD del 31, de 4 puertas y un Chevrolet del 36, Master, de lujo. Verdaderas gangas. Venta directa. Informes: Amistad y Barcelona. Telf. M-4407.

CHEVROLET DEL 31, 2 PUERTAS, en muy buenas condiciones, al contado o con garantía; y refrigerador General Electric, chico, en condiciones perfectas. Lamas: I-3512. Urge negocio.

MAQUINARIAS

54

BOMBAS «NEPTUNO». REPARACIOnes bombas y motores. La Casa de los Motores, Egido 39

TOSTADORES DE CAFE. —TOSTAdor de bola, alemanes de 23 kilos de capacidad nuevo, para leña o carbón. Tostador eléctrico Hobart de 15 libras, enfriador circular reconstruido. Clasificadora alemana de café. Tostador alemán Esmerch, de 60 kilos, de uso, se entrega revisado. Amasadora italiana para panadería pequeña, Sobadora idem con sus trasmisiones, precio económico; Sobadora alemana, cilindros 16x4, revisada, precio muy bajo. Motor Century monofásico 110-220 1½ H. P. revisado, molino Herma ½ H.P. muele libra medio minuto, revisado, corriente 110-220; Molino Universal, 1-6 H. P. corriente 110, revisado; caja caudales 1¾ metro altura por 1 y cuarto ancho bomba gasolina Bowser tanque 10 galones de vidrio. Ramón Vinjoy Ave. Menocal y Carlos III Las Avenidas.

VENDO PRECIO BARATO BOMBA «Goulds», de cuatro pulgadas, 70 pies tubería 4, motor Dodge», etc., equipo completo para regadío. Ortega, calle 17 Nro. 205 altos, teléfono F-3515

MECANICOS, ELECTRICISTAS, IMpresores, aprovechen: 1 linotipo modelo 5, con moldes, dos juegos de matrices, espacios, medidas y motor acoplado: $1,500; 1 máquina para doblar periódicos, revistas o folletos, marca «Mentges Folder» de 44: $550.00; 1 máquina carpintería que cepilla y machimbra, con su motor acoplado: 200 pesos; 1 tintero para máquina «Chandler» número 4, $20.00; 1 bomba para pozo profundo, de 2»: $20.00; 1 bomba para pozos profundos, de 1 y cuarto: $15.00; 5 Rheostato (resistencias) 220 volts, amp., mínimo 25, máximo 55 para lámpara de arco), cada una: $50.00; 1 planta eléctrica, compuesta de motor de petróleo, de 50 HP. y dinamo de 35 HP., $600.00; 20 cajas de hierro, 12½ por 12, para conexiones eléctricas: $1.50, cada una; 1 lote de 10 contadores eléctricos, distintos tipos, todo en $20.00; 1 elevador de carga, de contrapeso, carga hasta 1.000 libras: $100.00; 1 lote de bases de hierro, para motores, desde un cuarto hasta 5 HP., $0.50 y $1.00, cada uno; 1 carretilla de hierro especial para barriles: $12.00; 1 ventilador de techo: $5.00. C. T. S. A., Aguiar número 96. Telf. M-2502.

SE VENDE MOTOR DE PETROLEO de uso, tipo vertical 10 caballos a 450 revoluciones. Precio $175.00 Llame Sr. Fraga M-3544

VENDO CALDERA VERTICAL NUEva 60 H. P. También 3, 10, 20 30 40 H. P. calentador para hotel bomba duples 5x4 pulgadas y otros. Rodríguez, I-6993. Santa Catalina 15, Cerro, Habana.

MAQUINARIA

Cualquiera de los siguientes renglones que a usted interese, representa una ganga excepcional, teniendo en cuenta que se trata de maquinaria absolutamente nueva.

PANADERIA:

Amasadoras de 1 hasta 2 sacos de capacidad.
Batidoras para dulcería.
Divididoras de mesa y pedestal.
Molinos de almendra, distintos stamaños.

PARA CONSTRUCCION:

Winches de varios tamaños.
Concreteras, desde 3 hasta 10 pies de capacidad.
Dobladoras y cortadoras de cabillas.
Un Cubo Jalba, de 3 cuartos yarda.
Una moba de pistón, con motor de HP.
Máquina para embalar sacos.

PARA CAFES Y ESTABLECIMIENTOS DE VIVERES:

Molinos de café «Steiner», desde 1 cuarto HP.
Cortadoras para lunch.
Picadoras de carne.

AGRICULTURA:

Arados, sembradoras, sacadoras de papas, etc.

PARA TALLERES:

Taladros eléctricos, rectificadoras de válvulas, pistolas y compresores pequeños. Accesorios.

CARPINTERIA:

Serrucho eléctrico, coleras eléctricas, cepillos pequeños.
Molinos de maíz, de varias clases y capacidades.

DIFERENCIALES:

Morris de construcción inglesa, desde media hasta 5 toneladas.

Aproveche esta magnífica oportunidad.

Todo nuevo, de paquete.

Industrial Machinery Company

Apartado 2375.
San Ignacio 12, Habana.

VENDO CALDERAS DE 15, 12 Y 10 HP., en muy buen estado. Serafines y Flores, altos, letra C. Juan Caribe.

MUEBLES y PRENDAS

56

VENDO A PERSONAS DE GUSTO, magnífico juego de cuarto, caoba, 3 cuerpos, 8 piezas, regio butacón, último diseño barato. Benjumeda 8, entre Nueva del Pilar y San Carlos.

JUEGO CUARTO TRES CUERPOS, $120, rebajado $60, de $140, a $70; juego comedor 9 piezas grandes $40 juego sala 9 piezas grandes $35.00. Monte núm. 88.

FAMILIA VENDE REGIO COMEdor Renacimiento estilo bargueño, baratísimo, lujoso cuarto último modelo tres cuerpos, butacón tiradores carey $125, recibidor Renacimiento, Nevera Concordia 127 Belascoaín y Gervasio.

FAMILIA VENDE LUJOSO COMEdor estilo bargueño; regio cuarto, 3 cuerpos, butacón, tiradores largos: $125.00; recibidor, espejo: $45.00; lámpara madera: $20.00; nevera eléctrica: $65.00. Salud 54, entre Escobar y Lealtad.

MUEBLES EN GANGA

Juegos cuarto: $30.00; idem., 3 cuerpos: $40.00; sala: $15.00; comedor: $30.00; escaparates: $9.00; con lunas $15.00; mesas correderas: $5.00; aparadores: $6.00; 6 sillas y 2 sillones: $10.00; neveras: $10.00; máquinas de coser y escribir. Se cambian y compran toda clase de muebles, pagando más que nadie.

«LA PRINCESA»
San Rafael 107, entre Escobar y Gervasio. Telf. U-5926.

MUEBLES Y PRENDAS

56

BARATISIMOS: VENDO FINO JUEgo cuarto, 3 cuerpos, coqueta, luna grande; comedor, Arte Moderno; sala, Renacimiento, grande; lámparas y radio. Están nuevecitos, San Miguel 172, esquina Gervasio.

VENDO MUEBLES, CASA PARTICUlar: cuartos, 2 cuerpos, 5 piezas; comedor, Renacimiento, cuero repujado; sala, Renacimiento, 9 piezas; máquina escribir «Underwood», portátil; máquina «Singer», ovillo central, nuevo, Belascoaín 52, bajos, al lado Escuela Medicina.

AVISO. — CAFE QUE VENDE SUS sillas Viena color caramelo, una caja contadora y 1 mesa de modista, por dejar el negocio, Concordia y San Francisco, Café.

VENDO ELEGANTE CUARTO ARte moderno, 3 cuerpos, $35. Otro 8 piezas elegantísimo, Sala, comedor, último tipo $45. Aparador nuevo, $9 Radio $10. Monte 384 y San Joaquín.

VENDO JUEGO DE CUARTO MOderno, 3 cuierpos, $35.00; otro mejor, último estilo, comedor, Renacimiento recibidor, caoba $25.00; radio gabinete, lámparas. Calzada Jesús del Monte 27, altos, una cuadra esquina de Tejas.

VENDO LUJOSO JUEGO CUARTO caoba 3 cuerpos nuevo, tiradores modernos aplique eléctrico coqueta, tiradores modernos, chiforrobe tres cuerpos $175.00; otro 3 cuerpos $60. Ganga. Gervasio 61, entre Neptuno y San Miguel

Muebles Finos y Modestos

No pague lujo, la mueblería «El Fénix» de Neptuno y Soledad, presenta los últimos modelos en juegos para cuarto, comedor, sala y piezas sueltas.

al contado y a plazos

Compramos y cambiamos sus muebles de uso, por nuevos. Haga una visita a esta casa.

«EL FENIX»,
Picos, Carballido y Compañía,
Neptuno y Soledad.
U-1360.

VENDO MAGNIFICO JUEGO CUARto caoba, 3 cuerpos, completo, chifforrobe 3 cuerpos, última moda, cosa de lujo, comedor, recibidor y lámpara Renacimiento, mitad precio sin estrenar. Prado 47 departamento Nro 3

VENDO: PUPITRES DE MADERA Y hierro, como nuevos; juego cuarto 3 cuerpos, caoba, bien terminado: 100

VENTAS

59 RADIOS

RADIO «MAJESTIC» SUPERTHEROdino, 11 tubos, bocina 12 pulgadas, mueble flamante, a toda prueba: $33.00 o cambio por máquina «Singer». Sr. Prado: X-1270.

VENDO RADIOLA R.C.A. $9.00; Grunow $25, Víctor, Philco y otros, Grunow y Philco 1938, nuevos, desde $4.000 mensuales, acepto piano, radios, cambio. Calzada Jesús del Monte 27, cerca Esquina Tejas.

RADIO RCA VICTOR, ONDA CORTA y larga, ojo mágico, muy barato, y el de la habitación, chiquito, $15.00 por pronto embarque. Sitios número 40. San Nicolás y Rayo.

60 INSTRMENTOS de MUSICA

CUALQUIER PROBLEMA EN PIAnos será satisfactoriamente resuelto por Peters -Sanson, quienes disfrutan de la confianza de nuestro mundo musical desde hace muchas años. I-5430

SE VENDE UN PIANO «GIRALT», nuevo completamente, todo caoba, magníficas voces, reparto Miramar, calle Ocho entre Quinta y Séptima Avenidas. Se vende la casa. Informes: Telf. FO-2189.

SEÑORA: SEA UNA MADRE MODElo, ayude hoy a su hijita y ella sabrá buscar su felicidad el mañana. Enséñele piano y la colmará de inmenso tesoro femenino, muy solicitado. Vea éste, barato, es alemán. Dragones frente al teatro Martí.

"LA INTERNACIONAL"

De San Rafael 57, esquina a Campanario, vende los mejores pianos, de las más famosas marcas europeas y americanas. Facilidades de pagos.

La Predilecta
LA CASA QUE NO COBRA EL LUJO

Tenemos el piano que usted necesita, propios para profesionales personas de gusto y estudiantes. Gran surtido de las más famosas marcas europeas y americanas. Absoluta garantía. Traiga experto. Facilidades de pago. Desde $1.00 semanal. Alquiler: $2.00 mensual. San Rafael esquina a Oquendo, (al lado del bar). Telf U-2530.

AFINADORES

$2.00 SOLAMENTE LE CUESTA AFInar su piano poniéndole cuerdas nuevas, gratis, siendo pocas las rotas, reparaciones baratísimas. (Oiga al afinador tocar lindas piezas). Oscar, teléfono X-1049.

AFINE SU PIANO POR $2.00 CON toda garantía y seguridad. Manuel Domínguez afinador-mecánico y barnizador de pianos, graduado en la escuela «Danguard», de New York. Taller de Reparaciones, Dragones entre Prado y Zulueta. Telf. M-3040.

61 DE ANIMALES

SE VENDEN TRES PRECIOSOS POtros caminadores de gran alzada de $250, $350 y $450. Telf. M-8643

SE VENDEN POLLONES NEGROS raza Sumatra, muy buenos para padres, hijos del primer premio en la última Exposición. Informan teléfono F-5440 en el Vedado, calle 6 entre 19 y 21.

VACAS

Y novillas, se venden recentinas, de mucha producción, de raza, cruzada primer y segundo parto. Ordeño: 1 p. m. Informes: Telf. U-1129. Castillo.

VACAS RECENTINAS DE RAZA 2 y 3 partos dan 8 y 10 litros, véalas ordeñar a $45 y $50, finca «La Paila», Caldevila, al lado del tejar, preguntar por Canto, de 1 a 2 p.m. Guaguas ruta 76.

SE VENDE CABALLO DE TROTE, dorado, de cuatro años de edad y siete cuartas alzada, muy noble y manso. Para verlo y demás informes: Picadero de Miramar.

VACAS

Recentinas, se venden, de mucha produción, primero, segundo y tercer parto. Vista hace fe. Avenida de Rancho Boyeros y Aldabó. Ordeño: 2 y media p.m. También hay toros y añojas. Telfs.: M-2189 e I-6139

SE VENDEN 12 VACAS RECENTInas y 20 próximas, juntas o separadas, segundo y tercer parto. Finca «La Paila», calzada Vento km. 6 y medio, preguntar por Canto.

VENTAS

61 DE ANIMALES

VENDO A PRECIO DE SITUACION mulos, carros y arreos de todas clases caballos, mulos de monta y Pony. 4 potros sementales, 7 y media cuartas, bonito color; 40 mulos criollos, domados, de monta y cerreros cerrados, para lecheros y un burro semental, criollo; una cesta de mimbre con sus arreos, montura y una Pony Domingo Jarro, Marina yAtarés, Jesús del Monte X-1876.

62 OBJETOS VARIOS

EN SEIS PESOS SE VENDEN 18 cubos con plantas con dos hermosísimas arecas, una jaula de pie en dos pesos. Línea 606 entre B y C. Vedado.

BILLAR AMERICANO 4x8, BANDAS intercambiables, propio para particular o club, accesorios completos, muy poco uso. Informan: Compostela 4, Merced café.

SE VENDE REEMOSA COCINA DE gasolina, esmaltada. Adaptable para carbón. También una pecera de jardín, grande. Muy baratas. Quinta Avenida esquina a 24, Miramar, frente al parque.

PEQUEÑO EQUIPO DE PERFUMEría y pasta de dientes. Se vende una polvera, una mezcladora y cernidora para polvos, una mezcladora para pasta de dientes, una llenadora, una máquina para cerrar tubos de estaño, una preciladora. Informes: J. Rey. Telf. I-3803. Primelles 35, Cerro, Habana.

SE VENDE UNA GRAFLEX, REGlada con su porta película y cinco porta-placas y lente Zeiss f. 4.5. Informan de 1 a 5. Telf. A-9512.

YACHT AUXILAR «CAIMAN»

Se vende equipo completo de pesca, Out-Rigs sillas especiales, vela Marconi, motor Regal 2 literas, nevera, cocina, servicios sanitarios listo para toda clase de navegación o cualquier pesca; examínelo y pruébelo. Casa botes del Habana' Yacht Club, Río Almendares. Dr. Charles Roca Cerro 597. Habana. M-3227

SE VENDE UN NACIMIENTO COMpleto, figuras finas y su mesa para armarlo mide 3 y media por 2 y media varas. 11 Nro. 405 entre F y G. Vedado.

VENDO ARMAZON (ESTRUCTURA) galvanizada casi nueva, propia para techo de un cine, nave, garage, etcétera; tiene 20 metros de largo por 7 de ancho. Muy barata. Verse en 17 número 104, entre L y M, Vedado.

SI USTED FABRICA SU CASA EN los Repartos, le vendo puertas de calle inmejorables, puede verlas Compostela 116 bajos.

SALUD 11

Urgente: caja hierro 6 puertas y chicas, precios reducidos; contadoras, vidrieras, frigidaire, fuente soda, archivos, burós, neveras propias establecimiento, cantinas, cuadros, mesas billar carambolas, ventiladores, sillas café, mesas. No cierre trato, sin vernos. También compramos. Visite esta casa. Salud 11: M-9736.

GANGA: SE VENDE UN MAGNIFIco tostadero de café, marca Royal, propio para un establecimiento de víveres. Galiano 11.

VIDRIERAS, CONTADORAS

Mesas Vitrolite sillas, banquetas, mármoles, exprimidores de jugo, pasteleras, cajas caudales, pesas, neveras, molino café, picadoras de carne, contadoras National, enseres de comercio, compro y vendo.

ESPECIALIDAD EN BUROS

Sillas, muebles de oficina, a los mejores precios: vidrieras de uso, todos tamaños y formas, siempre en existencia, mostradores, divisiones. Cano, Habana 116 y medio, entre Amargura y Teniente Rey. Telf. A-8607.

VENDO DOS GRANDES MESAS propias para fonda u otra clase de comercio. Informan: 10 de Octubre 563-1|2. Teléfono I-7763.

Dinero-Hipotecas.

63 SOLICITUD

DINERO NECESITO $1.900 SOBRE mi capilla, pago el dos por ciento, el terreno vale 1.500 pesos. Sitios 42 Llanes. Telf. M-2632

INTERESANTE. SI DESEA USTED una buena inversión bien garantizada, un buen interés de mil a tres mil pesos, llame al M-1371, pregunte por G. Gómez, horas loborables. No charlatanes, apartado 2399.

DINERO SOBRE JOYAS Y OBJETOS de valor al mínimo interés gran reserva en las operaciones. Compañía Préstamos Cuenllas, Animas Nros. 35 y 37 esquina a Amistad.

PRESTO DINERO DESDE $500.00 en adelante, en primeras hipotecas, Interés desde el 6 por ciento. No corredores. Telf. A-6836. Campanario 90, bajos, entre Neptuno y San Miguel. Sr. Correa.

64 OFERTAS

DOY DINERO EN HIPOTECAS, AL 7 por ciento. Operación en 24 horas. También sobre bóvedas, alquileres, nuda propiedad, etc. Compro casas. Alberto Cuervo, Edificio La Metropolitana 342, M-2808. O-Reilly y Aguacate.

DINERO
Sobre joyas.
En todas cantidades.
«LA PERLA»
Animas 84, casi esq. a Galiano.
Telf. A-8222.

DINERO: DESEO COLOCAR 2,000 Y 1,500 pesos en primera hipoteca, sobre fincas urbanas. Nada de corredores. Trato directo. Sr. Alvarez, Muralla 98, departamento 407 al 410. Telf. M-6744. Después de las 2 y media p. m.

HORROROSA GANGA: $200,000. SE venden en hipotecas, fraccionadas en partidas de $5,000 hasta $15,000, todas moratoriadas al 55 por ciento de su valor. Informes: M-4461.

DINERO

No pierda tiempo. Cuando necesite tomar dinero en hipoteca o pagarés, vea a M. Fernández, San Ignacio 50. Telf. M-9272. de 2 a 5. Operación rápida y absoluta reserva.

Dinero-Hipotecas.

64 OFERTAS

¿QUIERE HIPOTECAR RESERVADAmente su casa, finca, bóveda? Traiga títulos: firmará enseguida. $500.00 hasta $10.000. Acosta. Notaría del Dr. Llaguno Habana 64. A-7893 No trato negocio sin papeles.

DINERO

Doy grandes y pequeñas cantidades en primera hipoteca desde el 7 por ciento en adelante, para la Habana y sus barrios. Compro y vendo casas, solares y créditos hipotecarios. Compro y vendo Bonos y Acciones.

Julio C. Granda
Obrapía 33. Telf. M-5921 y FO-1668

65 BONOS y VALORES

COMPRO BONOS Y ACCIONES DEL Banco Asturiano, Compañía Cubana de Electricidad. Bonos Centro Gallego. También se pignoran. Compro y vendo Bonos y Acciones de todas las Compañías cotizables y no cotizables en la Bolsa. Manuel Piñol, Obrapía No. 17.

CAJAS RESERVADAS

Las tenemos en nuestras bóvedas construídas con todos los adelantos modernos y las alquilamos para guardar valores de los interesados. En esta oficina daremos todos los detalles que se deseen.

N. GELATS Y COMPAÑIA
106 Aguiar 108 esq. a Amargura.

PARA LAS DAMAS

70 INTERES PARA LAS DAMAS

CAPAS DE AGUA

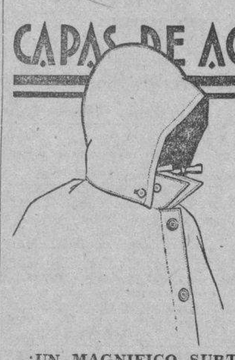

¡UN MAGNIFICO SURTIDO:

Para colegiales 3.00
» señoritas 4.00
» caballeros 3.25

Igual sirven para el agua que para el frío.

BAZAR INGLES
Galiano y San Miguel

VELLOS

Extirpación definitiva de los vellos de la cara, muslos, piernas, etc. Tratamiento garantizado .Sra Alexander, calle Tercera número 405 entre Dos y Cuatro. Vedado

CORTE MODERNO NACIONAL
SISTEMA «MENDEZ»

Reconocido como el más completo y rápido para aprender a cortar y coser con perfección, en poco tiempo. Profusión de grabados para ilustrar con claridad las lecciones. De venta «La Filosofía» y academia «Méndez», Neptuno número 81. Es falso que exista un método oficial de corte para las Escuelas Públicas, según la Secretaría de Educación. La autora de este método avanzado de corte y costura, Sra. Méndez, brinda a las damas oportunidad de aprender este arte interesante en su academia, domicilio particular de la alumna o correspondencia. Molde a medida, todas clases. Estricta moralidad.

MODISTA
Rosalía HERNANDEZ
San Rafael 152-B, bajos
esq. Oquendo: U-3127
Dobladillo de ojo a 2 cts. vara
Forramos hebillas a máquina.
Precios muy económicos
Plisados de todos tamaños
bordados, festones y ojetes en colores. Forramos botones. Hacemos vestidos de alta costura y económicos.
TENEMOS MENSAJEROS

¡FUERA CANAS! OBTENGA UN hermoso color: negro, castaño o rubio, usando la tintura «La Favorita». Teñido del cabello. $3.00. Estuche: $1.00. De venta en todas las farmacias. Depósito: Virtudes número 28, casa «Pilar»: M-9392.

SISTEMA "ALEMANY"
CORTE NACIONAL

San José 9, entre Galiano y Aguila. Es falso que exista un método oficial de corte para Escuelas Públicas, según la Secretaría de Instrucción. Aprenda corte sistema «Alemany» y hágase profesora titulada, asegurándose su porvenir. El sistema «Alemany» es el más moderno, fácil y eficaz. Vendemos el método «Alemany», con 270 grabados. Academias sucursales: Compostela 114-B, Aguiar 43, Atocha 6, Cerro; Corrales 96, Santo Tomás 4, Cerro; Avenida Acosta 70, Lawton; A. Ramírez 18, frente quinta de Dependientes; Consulado 92, Antón Recio 38, Jesús María 22-A, San Francisco y Jesús Peregrino y Baños y 23.

TIÑA SUS ZAPATOS, ZAPATERIA «La Luna»: F-3164. Tintes francés y toda clase de arreglos, en clavados y cosidos, limpieza especial de berbeta. Compramos zapatos usados. Paseo 8, entre 5 y 7, Vedado.

PARA LAS DAMAS

70 INTERES PARA LAS DAMAS

CORTE Y COSTURA
$1 50 MENSUAL
ACADEMIA «SANTA TERESA»

San Rafael 71, entre Campanario y Lealtad. Hágase profesora en tres meses. Desde la primera clase usted podrá cortar sus vestidos por figurín. También clases por correspondencia. Pidan la primer lección, incluyendo 3 centavos para franqueo: A-6874. Servicio de ómnibus.

ENSEÑANZAS

75 PROFESORAS y PROFESORES

PROFESORA DE CORTE Y COSTUra se ofrece para dar clases en Colegios de día o de noche. También cose a domicilio. Dirijase por escrito a Avenida de Coloumbia y Mendoza. Reparto Columbia, viuda de Blanco.

APRENDA POR CORREO

Hágase Tenedor, Contador, Auditor, Taquígrafo, Corresponsal, Agrimensor, Asignaturas Bachillerato. Mejor que enseñanza oral. Enseñamos o no cobramos. Pida folleto gratis: Instituto Mercantil. Apartado 1402, Habana.

INGLES, TAQUIGRAFIA, INGLEsa y española; Teneduría, Cálculos Mercantiles, Aritmética, Algebra, Caligrafía, Mecanografía y Ortografía. $7.00 mensuales a domicilio, por el profesor F. Heitzman. Sitios Nro. 10, altos. A5-1822

BAILES MODERNOS «TOMASIN»

Profesor de moda. Enseño a bailar rápido, elegante, Son, Paso-doble, Vals, Blues, Fox, Tango Salón, Vals Vienés, Seriedad, garantía. Voy a domicilio. San Nicolás 264, dos cuadras Monte.

APRENDA EN PRIVADO

Clases individuales en mi casa y a domicilio. Profesor Gil, contador graduado en Estados Unidos, exprofesor del L. A. Institute N. Y. Todas las asignaturas de comercio, preparaciones, teneduría en inglés o español, alta contabilidad, etc. Métodos modernísimos. Precios: $4.00 y $6.00. Telf. U-1381. Xifré (Espada), esquina a Estrella.

CARMEN POMARES: PROFESORA de piano y solfeo. Enseñanza sólida y rápida. Precios módicos a domicilio. Reyes 15. Telf. X-2989.

PROFESOR PARTICULAR, DA CLAses a domicilio de enseñanza primaria y secundaria. Villegas 58, departamento 22. Telf. M-3575.

STUDIO LUCILLE: TITULO TODA clase de bailes teatrales y de salón, cubanos y americanos, 2 profesoras. Especialidad en rumba, taps, bailes acrobáticos. Malecón 339. Telf. U-2238

ESTUDIE POR CORREO

La Academia «Rabiña», en Neptuno 78 y 80, esquina a Manrique. Telf. M-7849, tiene organizado clases por corresuondencia desde hace años, habiendo prestado gran beneficio a aquéllos que tienen deseo de prosperar. Estudie las asignaturas siguientes: Taquigrafía, Mecanografía, Teneduría, Aritmética, Gramática, Ortografía, Procurador, Química Industrial, Inglés, Francés, Alemán, etc. Informes: **Academia «Rabiña», Neptuno 78 y 80, esquina a Manrique Telf. M-7849.**

TAQUIGRAFIAS GREGG, PITMAN, (en inglés y español), Contabilidad, Teneduría, Aritmética, Algebra, Geometría, Trigonometría, Preparatorias, Bachillerato, Mecanografía, Gramática, Una asignatura o todas a domicilio $5.00, Profesor Trujillo Telf. U-2611

BAILES
ULTRAMODERNOS Y CONGA

De salón y taps, enseñado por Maurice y señorita Santander, profesores de New York, habiendo actuado en Cuba en hoteles Nacional, Presidente Sevilla y Sans Souci, Tango parisién, bailes teatrales. Enseñanza rápida y privada a damas y caballeros, Lealtad 153, altos, entre Reina y Salud

PROFESOR GRADUADO EN LA Normal Central de Madrid. Clases a domicilio de Aritmética, Gramática, Taquigrafía Pitman, Mecanografía al tacto. Cuotas módicas. Sr. Pedrós, L. No. 256 Telf. F-4124.

77 ACADEMIAS

ACADEMIA "ADAMS"
NEPTUNO 160

Entre Escobar y Gervasio M-1210 Establecida desde 1921. La única academia que garantiza la enseñanza con la devolución de su dinero; inglés, Taquigrafía, inglés-español, Mecanografía, Teneduría, Aritmética Mercantil, Ortografía, Francés. Preparatoria de Bachillerato, etc. Clases individuales. Precios módicos. Seriedad y disciplina. Neptuno 160. Telf. M-1210

ACADEMIA BRAVO

Cursos para ingreso Escuelas Ingenieros, Normales, Comercio e Institutos. Bachillerato nocturno.

PRIMERA ENSEÑANZA

Colegio-Academia para cursar todas asignaturas de Bachillerato (autorizado) para expedir certificados de Octavo Grado para ingresar sin sufrir examen en Institutos, Normales, Hogar, Técnica y Comercio. Taquigrafía, Mecanografía, Ortografía, Teneduría, Inglés, Correspondencia, Cadetes y Aviación Militar y clases especiales a domicilio. Profesorado competente. Cuotas módicas. Pupilos, medios pupilos y externos, ambos sexos. Omnibus a domicilio, Neptuno 199 y Lucena: U-2627.

GREGG ACADEMY
Taquigrafía, Mecanografía, Inglés, Comercio.
Prof. RICHARDSON
Director.
Manzana de Gómez núm. 514. Teléfono: A-9798.

OBSEQUIO DE LA ACADEMIA DE COMERCIO
LUIS B. CORRALES

Los que presenten quince centavos en sellos, recibirán una Aritmética Mercantil práctica. Clases de Teneduría de Libros, Taquigrafía, Ortografía, Inglés. Clases de Mecanografía: $1.00 mensual, una hora diaria. Clases individuales. Lealtad 141, entre Salud y Dragones.

ENSEÑANZAS

77 ACADEMIAS

ACADEMIA DE IDIOMAS ROBERTS. Malecón 31. Teléfono: M-2124. ¿Desea usted aprender inglés? Compre el método «Roberts» Se recomienda por sí solo. Distinción, Eficiencia, Garantía. Cuarta edición: $2.00.

ACADEMIA RABINA

NEPTUNO NUMS. 78 Y 80, ALTOS, ESQUINA A MANRIQUE. TELF. M-7849.

Clases individuales: Francés, Alemán, Taquigrafía «Pitman» y «Gregg», Mecanografía, Correspondencia y Aritmética Comercial. TAMBIEN CLASES POR CORRESPONDENCIA. Ingreso en Escuelas de Ingenieros, Arquitectos y Comercio. Servicio de ómnibus y de internos. **Pida prospectos: Neptuno 78 y 80, altos, esquina a Manrique: M-7849 y A-9222.**

COLEGIO-ACADEMIA
«SANTA TERESA»

Profesoras graduadas. Preparación moral y pedagógica: Taquigrafía, Mecanografía, Ortografía, Teneduría de Libros, Inglés, Francés, Alemán, Correspondencia Comercial, Aritmética, Cálculos Mercantiles, Ingreso Escuelas de Ingeniero, Normal y Kindergarten. Corte y Costura, Labores, Dibujo y Piano. **San Rafael número 71, entre Campanario y Lealtad. Telf A-6874. Servicio de ómnibus.**

ACADEMIA BRAVO

Repaso de asignturas de Bachillerato y de ingreso Bachillerato, Normales, Ingenieros y Comercio

PRIMERA ENSEÑANZA

Curso Bachillerato. Ingreso Escuelas de Comercio, Normal, Kindergarten, Hogar, Enfermeras, Técnicas Industriales, Veterinaria y Pedagógica, Mecanografía, Taquigrafía, Inglés Teneduría, Ortografía y Correspondencia. Primera Enseñanza por maestros normalistas especializados. Cuotas módicas. Profesorado competente y especializado Pupilos, medio pupilos y externos, ambos sexos. Servicio de ómnibus a domicilio. Neptuno 98 y 199, esquina a Lucena: U-2627.

ALQUILERES

79 HOTELES

HOTEL «MICHALET»

Residencia para familias, modernas y amplias habitaciones con balcón a la calle. Una magnífica, de esquina. Espléndida comida, esmerado servicio. Agua caliente a todas horas. Moralidad. Villegas 58.

HOTEL «ALAMAC»

Situado en el corazón de La Habana. Habitaciones y apartamentos con baño, famoso por su cocina inmejorable, confort y distinción. Precios especiales a huéspedes fijo. Galiano núm. 66.

HOTEL MIRAMAR. VIVA Y COMA en su casa. Ofrecemos habitaciones y departamentos con baño a precios razonables. Si cambia de hotel o casa de huéspedes visítenos. Malecón No. 1 y Prado. A5-3692

HOTEL "ANDINO"

San Lázaro 496, esquina a M U-2553. Unico en su clase. Moderno, céntrico, amplio, fresco, saludable, frente Universidad. Conviene para los que necesitan vivir cerca de los hospitales Calixto García o Mercedes. Habitaciones con baño privado, balcón, hermosa vista, con tres excelentes comidas: 45 pesos, matrimonio. Una persona desde 28 pesos. Clientela escogida. Pensión completa para huéspedes del interior. Precios sin competencia Esmerado servicio en mesas separadas.

HOTEL "HARDING"

Crespo 9, a dos cuadras del Prado y Malecón, cerca del mar: A-6735.

Hotel absolutamente moral y comidas excelentes. Dos personas, desde $46.00; una, desde $29.00. Elevador día y noche. Agua caliente y fría.

Hotel "IDEAL ROOM"
PRADO 93 B, (POR PASAJE)

¿Desea vivir en casa tranquila, mejor que en su propia casa? Visite esta gran casa, aunque sea por curiosidad. Por dentro la mejor. Precios para matrimonio, con comida y toda asistencia desde $35.00 a $40.00. Hay apartamentos de dos habitaciones con balcón y baño a Prado. Exígense referencias de moralidad y pago.

HOTEL SANTA FE", S. A.

Amistad No 61 entre San José y San Rafael. Lo más céntrico de la Habana. Próximo al Capitolio. Teatros y principales tiendas. Teléfono M-7589. Grandes y frescas habitaciones. Excelente comida. Precios moderados. Se exige moralidad

HOTEL "ALCAZAR"

Habitaciones con baño privado, agua caliente y elevador, desde $14.50 para una persona; y $16.00, para dos personas. Cárdenas y Arsenal. Telf. M-4091.

THE SAVOY
F. y Quince, Vedado.
Telf. F-6616

Situado en un lugar alto del Vedado, con fácil y frecuente comunicación con la ciudad y repartos Rodeado de jardines, con 600 metros de hermosos portales. Las habitaciones tienen ventilación directa, teléfono, baño privado, con agua fría y caliente. Precios moderados, incluyendo tres excelentes comidas El servicio en mesas separadas, para cada familia.

ALQUILERES

79 HOTELES

HOTEL CAMPOAMOR, COMPOSTEla 106, entre Luz y Sol. Espaciosos apartamentos modernos de una y dos habitaciones con baño privado, agua caliente, comidas excelentes. Precios económicos. A-7401

TROTCHA

En lugar más céntrico del Vedado, amplias y frescas habitaciones, rodeadas de jardines a una cuadra de tranvías y ómnibus. Calzada y Dos, Vedado. Telf. F-2383.

HOTEL BIARRITZ RESIDENCIAL

Prado 99, frente al Capitolio, para matrimonios sin niños, exclusivamente. Hermosas y ventiladas habitaciones con baño privado y closets. Lujoso roofgarden y cocinamoderna, acabado de construir. Comida a la carta. Elevador día y noche. Confort y limpieza. Estricta moralidad.

HOTEL "COLONIAL"
SAN MIGUEL 62

Habitaciones y apartamentos con baño privado y muebles modernos. Magnífico comedor en octavo piso. Elevador día y noche. Huéspedes por mensualidades: precios especiales. Moralidad. Telf. A-6958.

HOTEL «VANDERBILT»

Situado en la Loma de la Universidad Nacional, amplias y lujosas habitaciones con el baño privado, agua caliente y fría, en abundancia. Esmerada atención. Neptuno 309.

80 CASAS de HUESPEDES

MAGNIFICA HABITACION MATRImonio con muebles y todo servicio. Agua corriente día y noche. Espléndida comida, teléfono, absoluta moralidad y orden. Referencias requeridas. Matrimonio $35. Amistad 54, casi esquina a Neptuno.

CASA DE HUESPEDES, — HABITAciones con todo servicio, agua fría y caliente, excelente comida, moralidad absoluta, una persona desde $19. Neptuno 31, altos. Telf. M-1236.

SE ALQUILA UNA HABITACION con baño privado, balcón a la calle toda asistencia, Residencia Santa Ana Campanario 66 esquina a Concordia.

CASAS DE HUESPEDES «LA REPUblica», Aguila 155 esquina a Barcelona, extricta moralidad, teléfono: A-6639, apartamentos y habitaciones, con todo servicio, agua fría y caliente, excelente comida, precios módicos y servicio esmerado.

GRAN CASA DE HUESPEDES «LA Sortija», Monte 15, primer piso. Habitaciones amuebladas. Comida criolla y española. Agua fría y caliente. Teléfono. Precios de situación. Casa de estricta moralidad.

HUESPEDES: «LA APLANADORA», Belascoaín y Reina, por Belascoaín, hermosos apartamentos y habitaciones, baño privado, agua caliente. Excelente comida y moralidad. Telf. A-7605.

HUESPEDES: PRADO Nro. 8 NUEvo dueño. Esta casa situada en el mejor punto de la ciudad ofrece amplias y ventiladas habitaciones con balcón a la calle a precios de situación. Matrimonios con toda asistencia desde $35.00. Moralidad absoluta teléfono M-7750. Visítenos.

RESIDENCIA PARA SEÑORITAS
ACADEMIA «SANTA TERESA»

San Rafael 71, entre Campanario y Lealtad: A-6874. Esta academia, situada en lugar céntrico de La Habana, fácil comunicación todos centros de enseñanza, ofrece a señoras y señoritas estudiantes del interior, pensionado cómodo, moral y económico. En la misma se cursa ingreso a distintas Escuelas. Informes: academia «Santa Teresa».

CASA DE HUESPEDES «LA ISLA», Monte 53, por Factoría. Exclusivamente para personas de moralidad. Habitaciones con balcón y baño moderno, precios reducidos, comida a la carta. Teléfono A-9210.

PARA HOMBRE SOLO O DOS COMpañeros se alquila una fresca habitación con buena comida, precio muy módico. Calle 17 Nro. 258 entre I y J teléfono F-3837

HERMOSA Y FRESCA HABITACION se alquila con espléndida comida y todo servicio, agua caliente y fría. Calle 17 Nro. 256 entre Y y J, teléfono F-3837

ELEGANTE CASA DE HUESPEDES entrada del Vedado, habitaciones amuebladas con todo confort, rodeada terrazas, agua caliente, 3 excelentes comidas, calle 17 Nro. 11 esquina N. 1 cuadra Maine y Línea, tranvías frente, 5 minutos centro ciudad, garage. F-6956

CASA DE HUESPEDES «LA REINA» en Reina 20 esquina a Rayo, Alquilo habitaciones y departamentos, amplios y ventilados, con baños interiores, agua caliente, comidas variadas. Precios módicos. Teléfono: M-6287 en el 2o piso.

SE ALQUILA EN EL EDIFICIO AREces, Prado 36, un apartamento con vista a Prado, compuesto de sala, saleta, comedor, tres habitaciones dos baños completos y pantry, habitaciones con todo servicio, elevador día y noche.

CASA PARA FAMILIA: PRADO 65, se alquilan amplias y frescas habitaciones, con balcón a la calle, comida inmejorable, con toda asistencia. También habitaciones en la azotea para matrimonio u hombres solos.

CASA DE HUESPEDES «LA MATANcera», Reina número 83, teléfono: A-0238. Se alquilan amplias habitaciones con vista a la calle con o sin baño, agua fría y caliente a precios muy reducidos. Comida española y criolla.

«SANTA RITA»: CASA PARA FAMIlias: restaurant, espléndida habitación. Excelente comida agua caliente. Abonados al comedor. Se exige referencias. Hay ascensor. O-Reilly 52. por Habana.

MANRIQUE 123, ENTRE REINA Y Salud, espléndidas y ventiladas habitaciones con agua corriente, servicios inmejorables, buena comida. Nueva administración. Telf. A-6388.

81 CASAS de COMIDAS

SE SIRVEN CANTINAS A DOMICIlio, precio módico, comida criolla y española, llame al Telf. A-8948

EL RESTAURANT EN SU HOGAR: Servimos comidas a domicilio corta y larga distancia, 4 platos y postres. Una persona: $0.40; dos: $0.60; tres: $0.80; cuatro: 1.00. 13 y B., Vedado: F-4176.

ALQUILERES

82 APARTAMENTOS

J ESQUINA 21, VEDADO ALQUIlanse dos apartamentos, uno bajo y otro alto, con sala, comedor, dos cuartos, lujoso baño completo, etc. Véalo hoy. Informa encargado.

APARTAMENTOS MODERNOS, UNA y dos habitaciones: sala, comedor, cocina y magnífico baño. Elevador, Neptuno 170, entre Escobar y Gervasio.

EDIFICIO «PROVIDENCIA»

Carlos III número 12, esquina a Oquendo. Se alquila un hermoso, fresco y cómodo departamento. Véalo. Apresúrese: M-9659.

DOS APARTAMENTOS Y UNA HAbitación, con todas las comodidades, agua caliente, teléfono, etc., se alquilan muy baratos, en el moderno y fresco edificio de San Rafael 37, altos, a media cuadra de Galiano.

ALQUILO APARTAMENTOS, ACAbados de fabricar, Espada 45, entre San José y Valle. sala, comedor, dos habitaciones, cocina y baño completo. Informes: M-1420.

PRADO 111, FRENTE AL CAPITOlio se alquila un apartamento grande propio para familia, oficina o taller, se day muy barato con servicio completo, informes en la misma. Fotografía Mancebo.

SE ALQUILAN 2 APARTAMENTOS y varias habitaciones, Edificio Colonial Reina 111 entre Campanario y Lealtad.

HERMOSO APARTAMENTO, AMUEblado, situación inmejorable, propio para abogado o comisionista, Aguiar 43, bajos, entre Empedrado y Teñadillo.

ALQUILO: NEPTUNO 115, FRENTE a Perseverancia, apartamentos de $60.00, $50.00 y $45.00, acabada de fabricar, muy moderna: sala, recibidor, comedor al fondo, con tres habitaciones y con dos habitaciones. Llaves e informes: mueblería «La Moda», Neptuno y Galiano: M-6144.

SE ALQUILAN BUENOS APARTAmentos balcón a la calle a matrimonio sin niños, desde $8.00 a $14.00. O-Reilly 4, altos, frente Ayuntamiento teléfono M-6349. García.

VILLEGAS 23 Y 25, ENTRE SAN Juan de Dios y Empedrado, edificio de apartamentos por familias, sin estrenar apartamentos de $23.00, $25, $28, y $32. Informes en la misma y Bufete de Arellano M-3926

SE ALQUILAN BUENOS APARTAmentos balcón a la calle a matrimonio sin niños desde $8 a $14. O-Reilly 4, altos, frente Ayuntamiento, teléfono U-6349, García.

EN EL EDIFICIO ACABADO DE FAbricar, en J. y Calzada, se alquilan los más frescos y lujosos apartamentos del Vedado, con 4 dormitorios, baño de color y demás comodidades. Pueden verse a toas horas. También hay uno de 2 habitaciones. Informes. F-5368.

«EDIFICIO ARCOS». SE ALQUILAN dos apartamentos chicos al frente, informa el conserje del mismo, F entre 19 y 21. Vedado.

EDIFICIO COLLAZO, MALECON 250 Se alquila un apartamento tercer piso, otro por San Lázaro 254 para consultorio médico u oficina. Informes en los elevadores.

EDIFICIO URSULINAS
EGIDO ESQUINA A SOL.

Casa de apartamentos modernos, propios para matrimonios o reducida familia, con servicios sanitarios completos luz, agua caliente y fría. Situado en lo más céntrico de la ciudad, con espléndidas vías de comunicaciones para toda la capital e interior de la República.

PRECIOS MODICOS
INFORMES EN EL MISMO
Apartamento bajo numero uno.

83 DEPARTAMENTOS

CUBA 16, BAJOS, SE ALQUILA UN departamento exclusivamente para oficina o Consultorio.

CASA PARTICULAR MATRIMONIO solo alquila departamento con balcón a matrimonio o no más de tres personas. Subirana 16, entrada por Maloja, no cartel.

MANRIQUE 55 PEGADO NEPTUNO alquilo moderno departamento alto, propio para matrimonio con sala, dos cuartos grandes, baño completo lujoso, cocina de gas. Llaves el encargado.

MAGNIFICOS
DEPARTAMENTOS
CON BAÑO, LUZ Y ELEVADOR DIA Y NOCHE, EN
MARINA NUM. 2
ESQ. A 25. EDIF. «CAREÑO»
DESDE $15.00 A $35.00
Informes en la misma.
M-6747.

SE ALQUILA UN DEPARTAMENto de dos habitaciones claras y amplias con una terraza espléndida frente al mar, hay teléfono. Malecón 14, altos.

EDIFICIO «TELLA»

Calle 12 número 216, entre 21 y 23, moderno y fresco departamento, con dos habitaciones, baño, cocina y patio, servicio inmejorable. Informan conserje y teléfonos M-2037 y F-5694.

FAMILIA HONORABLE ALQUILA departamento de dos posiciones anexo al baño, agua caliente, lavabo balcón vista dos calles teléfono, San Lázaro 131 altos, esquina a San Nicolás

MAGNIFICOS
DEPARTAMENTOS
CON BAÑO, LUZ DIA Y NOCHE, EN
AMISTAD NUM. 68
ESQ. A SAN MIGUEL
DESDE $12.00 A 20.00
Informes en las mismas.
M-6747.

84 HABITACIONES

SE ALQUILAN HABITACIONES, con baño privado y demás servicios buena comida. Línea 214 entre J y K Vedado, teléfono F-2945.

SUSCRIBASE Y ANUNCIESE EN EL «DIARIO DE LA MARINA»

ALQUILERES

84 HABITACIONES

ALQUILO ESPLENDIDA HABITAción con todo servicio, en Lealtad 122, altos, casa de familia; otra, en Escobar 117 altos, entre Reina y Salud. Hay teléfono.

SE ALQUILA UNA AMPLIA HABitación para guardar muebles, en Baño 284 altos, entre 25 y 27 Vedado. Informan de 9 a 12 a.m.

NEPTUNO Y GERVASIO SE ALQUila una habitación con balcón a la calle en 9 pesos.

VEDADO: HERMOSA HABITACION al lado del baño, terraza, con todo servicio, excelente comida, casa pr. F-2809 Punto inmejorable.

SE ALQUILAN DOS HABITACIONES juntas o separadas con agua corriente: también está próxima a desocuparse un apartamento en la azotea con todo servicio. Se piden referencias. Virtudes 109

HABANA 177 CASA MORAL UNA habitación grande con lavabo y saleta para dos personas.

CASA PARTICULAR HERMOSA HAbitación con balcón, próxima baño hombres, señoras solas, matrimonio solo

ALQUILERES

HABITACIONES

O'REILLY 51

Se alquilan magníficas y ventilas habitaciones. Agua fría y caliente a todas horas. Hay teléfono.

NIAGARA HOUSE», PRADO 47, HA habitaciones para familias desde 10 pesos, agua caliente, lavabos todas habitaciones. Hay con baños privados de mayor punto. Véalas, Prado 47.

BELLA HABITACION DE ESQUIna, balcón a Neptuno y Manrique, ida de familia decente, comida si desea. Referencias. Altos de «La Lucina».

A TRES CUADRAS DE GALIANO y San Rafael, alquilo habitaciones precios bien amuebladas. Con lavaos, son independientes. Informan: 6-6624.

SE ALQUILAN DOS HABITACIOnes con muebles y sin ellos, hombre y matrimonio sin niños. Progreso No. 26, primer piso.

SE ALQUILAN DOS HERMOSAS habitaciones en casa de moralidad, precios módicos. Once Nro. 207 entre J y K, Vedado. F-6022

PRADO NUMERO 19, SEGUNDO PIso, casa de familia particular alquila una habitación fresca, con toda asistencia. Hay teléfono.

SE ALQUILA HERMOSA HABITAción, balcón calle, teléfono. Belascoain número 73, entrada por San Rafael, altos de «La Yarda».

LUZ 24, ENTRE COMPOSTELA Y HAbana, habitaciones acabadas de terminar con balcón a la calle, lavabos interiores, amplias, frescas y cómodas. Se alquilan a personas de absoluta moralidad, precios de situación.

SE ALQUILAN EN COMPOSTELA número 75, entre Teniente Rey y Amargura, espaciosos y frescos aparamentos y habitaciones, acabados de pintar. La llave e informes en la misma. Propietario: Francisco Torres, Edificio «Pedroso», Aguiar número 65.

SE ALQUILA EN CASA DE FAMIlia una habitación barata con muebles o sin ellos, baño anexo, para hombre solo. Hay teléfono. Malecón 7, altos.

SE ALQUILAN DOS HABITACIOnes bajas para depósito en calle 17 Nro. 1210 moderno entre 18 y 20. Teléfono F-3067

ALQUILO HABITACION ESPLENdida con vista calle en casa de familia honorable, a matrimonio o señora sola, precio módico. Se exigen referencias. Lealtad Nro. 121 A entre San José y San Rafael.

VEDADO, LINEA 901 ESQUINA 6, (casa con palmas) familia honorable alquila hermosísima y fresquísima habitación 2 balcones calle, propia 2 personas. Todo servicio. Cambiamos referencias F-5632 y F-3569

SAN NICOLAS 90, ENTRE NEPTUno y San Miguel se alquila habitación grande con lavabo agua corriente, a personas decentes, que no tengan animales ni cocinen. Hay teléfono.

OFICINAS

SALON AMPLIO EN OFICINA MANzana Gómez. Informan Telf. A-8381

85 NAVES y LOCALES

MAGNIFICO LOCAL. SE TRASpasa el contrato, arreglado para comercio. Poca renta, Amistad Nro. 43 entre Neptuno y San Miguel.

SAN LAZARO 93.

Entre Blanco y Aguila. Gran local propio para comercio o exhibición. Se da contrato. Informan M-1454.

VENTA DE RASTRO Y MUEBLES. Desde Octubre 118 y Agua Dulce, espléndido local alquiler económico y facilidades para adquirirlo. Buen negocio para dos que deseen trabajar. Teléfono M-8082

IDEAL PARA ESTABLECIMIENTO se alquila todo o la mitad, Calzada de Santa Catalina esquina a D-Strampes, informan F-5049 de 3 a 6.

COMPOSTELA 47 CASI ESQUINA A O'Reilly, local propio pequeño comercio, recién pintado, buenas puertas vidrieras. Se da barato. Llave e informes en la vidriera de enfrente.

OJO.—SE ALQUILAN DOS PUERtas a la calle con cuarenta metros de comodidad, para cualquier giro. Morro 28.

SE ALQUILA UNA NAVE EN LA calle de Municipio 37 entre Juana Manuela y Manuel Pruna, propio para dulcería o panadería. Informes: Teléfono F-5631

GRAN OPORTUNIDAD: SE ALQUILAN magníficos locales propios para industria, en Infanta número 62 entre Oliver y Sitios. Pueden verse a cualquier hora. Informan en Muralla número 98, Unión Urbana S. A. Teléfono A-5992.

SE ALQUILA UN ESPLENDIDO PAbellón de más de 1,500 metros, parte de cual está techado. Para verse, en Infanta número 62, entre Peñalver y Sitios, informan en Muralla número 98, Unión Urbana S. A. Telf. A5-3992

ALQUILO

Sótano de 400 metros, con dos entradas para camión, Marqués González 71 y 73, entre Sitios y Peñalver. Informes allí, a todas horas.

OCASION PARA INDUSTRIA Amistad se oyen proposiciones por local, propio comercio, depósito o pequeña industria, mide 200 metros con seis puertas cortinas, amplios salones. Llaves e informes: Ruz, Teléfono F-2543.

SOLEDAD 6, CASI ESQUINA A Neptuno, local propio para lechería, puesto, bodega, o cualquier negocio chico, el barrio de más púlvido de la Habana.

ENRIQUE 55, PEGADO NEPTUNO espléndida nave madera con más de 300 metros, sin columnas propia para almacén, depósito o comercio. Llave en los altos.

EDIFICIO «PROVIDENCIA»

Sitios III número 12 esquina a Prado. Se alquila un amplio y cómodo local. Véalo: M-9659.

BAJOS DE SAN LAZARO Y GERVAsio. Amplio local propio para comercio se alquila. Llave en la bodega. Informes: Celestino Cacheiro: A-7780.

40 Pesos El mejor lugar de La Habana, local propio para oficina o comercio, en O-Reilly esquina a Habana. Informan en Genios esquina a Morro. Teléfono: M-6747.

SE ALQUILA LOCAL EN EL CINE Mendoza Santa Catalina y J. Del Monte, propio para cualquier negocio, el mejor techo a vender en el mismo. Informan en el cine.

AMPLIO LOCAL

propio para almacén o depósito. Mide 300 metros superficiales y está dividido en gran salón, tertulia y un servicio sanitario. Situado en Aguila de Diez de Octubre 156 y 158. Renta: $60.00. Informes: Omoa 14-D. Teléfono M-3225.

SE ALQUILA ESPACIOSO LOCAL PARA establecimiento. Aguila 129, esquina a San José; tiene dos vidrieras al frente. Se hace contrato a firma responsable. M-2222.

GRANDIOSA NAVE DE 300 METROS, sin columnas, construcción moderna, de elevado puntal, excelente para almacén o industria, por su estratégica situación. Se alquila en Aguila número 131, contigua a la Cuban Telephone. Informes, en Galiano 98, vidriera de «La República».

85 NAVES y LOCALES

NAVE MODERNA, 300 METROS cuadrados, entrada de automóviles por dos calles, Cristina 12-B, entre Pila y Vigía, frente Estación Cristina, tres cuadras de los Cuatro Caminos. $60. Teléfono M-2222.

ENSENADA Y SANTA ANA SE ALquila un local con vivienda para carbonería, lechería o barbería. Informes en la bodega enfrente o Sitios 171, bajos.

ALQUILO NAVE PROPIA PARA INdustria, almacén u casa para vivienda con pequeña reforma, mide 37 metros de fondo por 9 de frente. Situada en Puerta Cerrada 45. Informan en la misma.

25 Pesos, Marina número 2, (Carreño). Magnífico local propio para restaurant o bodega. Informan en el mismo. Teléfono: M-6747.

SE ALQUILA UN LOCAL, QUE MIde 8.48 por 22 metros, en Obrapía número 50, entre Habana y Compostela. Puede verse, de 2 a 6 y media. Informan: F-6359.

87 HABANA

ALQUILO ULTIMO PRECIO $34.00, modernos altos, Escobar 21 esquina Lagunas, sala, saleta, 3 cuartos etc. Dos meses fondo.

SE ALQUILAN LOS BAJOS DE 17 Nro. 58 moderno, sala, saleta, comedor 4 habitaciones, servicios etc. Informan en los mismos de 3 a 5.

SE ALQUILA: AYESTARAN 63, SEgundo piso: sala, saleta, cinco cuartos, baño intercalado, cocina, cuarto y servicio criados. Telf. M-7838, de 9 a 12 y de 2 a 5.

SE ALQUILAN

Frescos y ventilados departamentos, en Camuanario 152 y 154, entre Reina y Salud. Preguntar por el encargado: $30.00.

Local de Empedrado esquina a Villegas: $40.00.

Maloja 181, bajos: comedor, sala, cocina, servicio de criados, cuatro habitaciones: $45.00.

Oquendo 1-B., bajos: comedor, sala, cocina, tres habitaciones y patio. Precio: $30.00.

Accesoria letra B., en Santa Emilia 42, Santos Suárez: $13.00.

Departamentos en San Lázaro 97-A. Ver la encargada.

Para más informes: Dirigirse a The National City Bank of New York. Departamento de Administración de Bienes Teléfono A-9897

EN LA CALLE DIARIA ENTRE FIguras y Arroyo de Matadero, se alquila una casa, compuesta de sala, baño intercalado, tres habitaciones, comedor y cocina. Informan en Reina número 111., joyería «Topacio».

ESQUINA DE TEJAS: VELAZQUEZ 15-A, entre Infanta y San Joaquín, bajos modernos: sala, comedor, tres cuartos, baño intercalado: $30.00. Llaves en el núm. 9: M-8712.

ALQUILO PISO ALTO MUY VENtilado, sala, 2 cuartos, terraza, cocina y servicios. San Jacinto y Santa Rosa, llave bodega teléfono M-4783

ESCOBAR 27, ALTOS, SE ALQUIlan con sala, saleta, cuatro habitaciones, baño, comedor y cocina. Llave en los mismos e informes en Lamparilla 9.

SE ALQUILA 2o. PISO DE LA CASA San Miguel 59 compuesta de sala, tres habitaciones, baño, comedor, cocina de gas. Las llaves al lado F-3776

ALQUILO EN $50.00, ALTOS, CASA Revillagigedo 39: sala, saleta, 4 cuartos, baño completo. No falta agua. Informan en la misma, de 9 a 11 y de 2 a 4.

EN LO MAS CENTRICO DE LA HAbana: Galiano y Concordia, edificio «Zendegui», moderno y ventilado apartamento: sala, comedor, tres habitaciones, baño intercalado y cocina. Entrada independiente. Informes: Telf. F-3475.

VIRTUDES 150, BAJOS, ENTRE Marqués González y Oquendo: sala, comedor, 3 habitaciones: $34.00. Informes: F-4172.

ALQUILO CASITA EN MARQUES González 52, altos. Informan en el 54-A., encargado. Telf. F-5060.

CARLOS III NUM. 183

Esquina a Marqués González, compuesta de sala, recibidor, comedor al fondo, 4 cuartos con baño intercalado, 3 cuartos de criados con baño, garage. Alquiler 90 pesos con fiador. Informes al lado en la 181 A y Telf. U-3281

VIRTUDES 119 B, ALQUILO PISO bajo sala, comedor, tres habitaciones, baño intercalado, cuarto y servicio criados. Informan Gervasio y Virtudes, bodega.

NEPTUNO 211, ALTOS MUY FREScos espléndidos, esquina Marqués González, sala, saleta, seis habitaciones, comedor baño intercalado, agua abundante. Informan San Rafael 138 teléfono U-5744

INFANTA 61, ALTOS, ENTRE POcito y Jesús Peregrino, casa nueva: sala, saleta, cuatro habitaciones, comedor fondo, baño intercalado, etc. Informes: San Miguel 53. Telf. M-9097.

SE ALQUILAN: FACTORIA 73, BAjos casa nueva: sala, comedor, tres cuartos, cocina, baño moderno y servicio de criados. Llaves en la bodega de Misión.

EDIFICIO «GRANADA», SAN RAfael 14 y medio, lo más céntrico. Alquilo piso alto, sala, comedor, cuatro habitaciones, baño intercalado, cocina, cuarto y servicio de criados. Agua abundante. Hay elevador.

O-REILLY 112 FRENTE AL PARque Albear alquilo el primer piso sala, saleta, cuatro cuartos, baño intercalado, comedor al fondo, cocina servicio de criados y hermoso patio azulejado. Altos del café «El Tesoro».

SAN LAZARO 165, BAJOS, ENTRE Campanario y Perseverancia, sala, recibidor, cuatro habitaciones, baño intercalado, comedor fondo, cocina, cuarto servicio criados. Verla de 9 a 2.

PARA INDUSTRIA O SUB-AARIENdo se alquila San Ignacio 29 casi esquina Amargura. Tres plantas. Mide 12 por 33. Informes en la misma.

ALQUILO: MANRIQUE 75, ALTOS, entre San Rafael y San José, con todo el lujo y confort modernos, acabada de pintar. Compuesta de sala y saleta (o comedor), ambas corridas, cuatro habitaciones grandes, amplio baño familia completo, cocina con idem gas, servicio criados, etcétera. Precio: $60.00. Informes en la misma, de 9 a 12 meridiano y de 2 a 5 pasado meridiano.

SE ALQUILAN LOS ALTOS DE FIguras 47, con 3 habitaciones y demás comodidades. Informan, teléfono I-6586.

DOS CUADRAS DE LA UNIVERSIdad, Jovellar 9, bajos, entre Infanta y N, compuestos de sala, tres habitaciones, baño intercalado, comedor al fondo, cuarto y servicio de criados. Abundante agua. Puede verse de 12 a 6.

CASTILLO 64, CASA ANTIGUA, grande, con cinco habitaciones, patio traspatio, para pequeña industria, almacén o dos cortas familias. $32.

UN SERVICIO **GRATUITO** *útil y eficiente ha establecido el* **DIARIO DE LA MARINA**

para divulgar, aún más por medio de las carteleras que ha instalado en los portales de su edificio, la publicidad de los anuncios económicos clasificados, que aparecen diariamente en sus páginas.

DIARIO DE LA MARINA

publica más anuncios económicos que los que aparecen diariamente en todos los demás periódicos.

ALQUILERES

87 HABANA

ECONOMICAS

Casas de sala, saleta, comedor, dos y tres cuartos, baño intercalado, cocina, cuarto y servicio de criados, en los mejores lugares de la Ciudad:

A. Ramírez núm. 4, de $14.00 a	$25.00
San Lázaro núm. 12, altos ..	43.00
Desagüe 20, altos	28.00
San Bernardino 32 y 36	14.00
20 y 21	21.00
Vigía 11	14.00
M. Rodríguez y O-Farrill	16.00
Zanja 115	30.00
Santa Irene 94	10.00
22 núm. 24, entre 17 y 19 ..	14.00
Cuba y Tejadillo, altos	40.00
Marina núm. 2, de $15.00 a	30.00
Marina núm. 16-C., de $15.00 a	45.00
Trece esquina a M. Maine ..	32.00
Genios y Morro, edificio Gómez	37.00
Doce y 23	21.00
Cárcel 15, bajos	20.00
Lawton, Vista Alegre	11.00
Peñalver 116	18.00
San Bernardino 36, altos	24.00
Departamentos de dos y tres habitaciones, baño y cocina:	
San Ignacio núm. 2f	10.00
Dragones núm. 12	14.00

Oficinas: Genios esq. a Morro Telf. M-6747.

EN $40.00 SE ALQUILAN LOS MOdernos y frescos bajos, San José número 124-E, entre Lucena y Marqués González, acabados de pintar: sala, recibidor, tres habitaciones, saleta corrida, baño completo, cocina de gas calentador, cuarto y servicio de criados. Llaves en el puesto de frutas esquina a Marqués González. Informes: Francisco Torres, Aguiar número 65, Telf. A-7830.

VILLEGAS 35, BAJOS, ENTRE O Reilly y Progreso, casita antigua, con sala, comedor, patio, cuarto y servicios. Informes teléfono FO-3163. Ultimo precio $26.00, con buena garantía.

MODERNOS BAJOS CON 2 CUARTOS $14.00

Alquilo a 10 minutos Parque Central calle de Justicia esquina Arango una cuadra tranvías y guaguas Calzada Concha otros bajos con 4 cuartos $23. Informan bodega.

SAN RAFAEL 161, ALTOS, ENTRE Marqués González y Oquendo. Se alquila fresca y cómoda casa: sala, comedor, tres cuartos, baño y servicios. Llaves en la bodega. Renta $30.00.

SE ALQUILA MALECON 328 2o PIso, tres habitaciones y demás comodidades. Precio: $40.00 y dos meses en fondo. Llave e informes en los bajos.

CONSULADO 7, CASI ESQUINA A Prado, moderno piso alto: sala, comedor, dos cuartos con closets, baño completo cuarto y servicio de criados. Hay elevador día y noche. Informes en la misma.

ALQUILO HERMOSO PISITO EN moderno edificio, Lealtad 188, compuesto de sala, dos habitaciones, baño intercalado, cocina gas, terraza; propio para corta familia. Llave en segundo piso.

ALQUILO MODERNOS ALTOS: MAlecón 73, primer piso, sala, comedor, dos habitaciones, baño completo, cocina y cuarto de criados. Informan Monte 170 Telf. M-3216.

SALA INDEPENDIENTE

Se alquila una sala con entrada independiente, mide 7 por 6 varas, propia para oficina o asunto comercial. San Miguel núm. 142, entre Escobar y Gervasio.

SE ALQUILAN LOS ALTOS DE LAMparilla y Monserrate 1er. piso, pueden verse todos los días informan en la misma.

ALQUILO: CONSULADO 72, ESQUIna a Refugio, segundo piso, fresco y bien situado. La llave en el café. Informes: F-5368.

HABANA 3, ALTOS, SIN ESTREnar $40.00, sala, comedor, dos cuartos, baño, cocina y servicios. Informes: Bufete del Dr. Arélliano. M-3936

88 VEDADO

27 ESQUINA A B

Vedado, Lujosos altos compuestos de una habitación doble y dos sencillas, baño intercalado, sala, antesala, comedor, pantry, cocina, dos habitaciones y servicios para criados. Tiene patio, terraza, balcón corrido y garage. Informan M-1454.

VEDADO. REBAJADO $35.00 PASEO 5 entre la y 3a altos, cuatro habitaciones, sala, comedor, cocina, espléndido baño, closet, terraza al fondo, comodidades. Preciosa vista. Informan toda hora misma.

G. ESQUINA LINEA, VEDADO. SE alquila lujosa residencia, bajos. Compuesta de jardín, portal, vestíbulo, recibidor sala, despacho, hall, comedor, cuatro cuartos, dos baños, cocina, cuarto de criados con servicio, pantry, garage 2 autos, cuarto chofer con servicios. Informes en la misma, de 8 a 12 y de 2 a 6. Telf. F-5834.

ALQUILERES

88 VEDADO

SE ALQUILA UN LINDO CHALET en la calle 13 Nro. 953, con sala, recibidor, comedor, 4 habitaciones de familia, garage y demás comodidades. La llave al lado.

SE ALQUILA EN $22.00 UNA CASA compuesta de sala, dos habitaciones, comedor, baño intercalado y cocina, en el Vedado, calle 14 casi esquina a 23 número 205 y 207. Informes en la misma y en Muralla número 95. Telf. M-1590.

M. NUMERO 98, ENTRE SAN LAzaro y Jovellar: sala, saleta, comedor, tres cuartos. Informan: Cerro 532. Telf. I-7048. La llave en la misma. Precio: $40.00.

SE ALQUILAN LOS BAJOS DE 17 número 58, moderno: sala, saleta, comedor, 4 habitaciones, servicios, etc. Informes en los mismos, de 3 a 5.

SE ALQUILA 14 171 ENTRE 17 Y 19 altos, sala, recibidor y cuartos baño intercalado, comedor y garage. Servicio de criados. Informan M-9348 Llave en los bajos. Se está terminando de pintar.

EN LO MEJOR DEL VEDADO LInea Nro. 854 entre 4 y 6, se alquila hermosa habitación para dos personas, excelente comida y todo servicio. Amplios patios con arbolado. Teléfono F-6796

SE ALQUILA: PUNTO CENTRICO del Vedado, bonito piso amueblado, hermosa vista, terraza, sala, recibidor, 3 habitaciones, baño intercalado cocina, cuarto y servicio de criados. Informan: M-8186 y F-2379.

VEDADO: SE ALQUILA LA CASA calle Quince número 1,008, entre Diez y Doce. Verse de 2 a 5. Informes: Telf. U-1830.

CALLE 27 NUMERO 326, ENTRE A. y B. Se alquilan modernos bajos, con 4 habitaciones, baño intercalado, sala y demás comodidades. Llaves: esquina A.

VEDADO: 16 NUMERO 184, ENTRE 21 y 23, alquilo una casita muy fresca, con sala, comedor, dos cuartos, baño completo y cocina.

SE ALQUILAN

«El Castillo», Calle D 287 (antiguo) esquina a 29, Vedado. Altos muy modernos, a la brisa, acabados de construir. Sala, comedor y 4 grandes habitaciones, con 4 closets espaciosos con espejos largos. Dos lujosos baños de familia, en colores, con espejos, etc. Gran moderna cocina, pantry, lindo portal. Cuarto criadas con servicio. Toma corrientes, timbres, secador de ropa. Garage, azotea, agua en abundancia. Puede verse 8 a 12 y 1 a 6. Informes: Teléfono F-4272.

PROXIMO DESOCUPARSE CHALET cerca Instituto, 4 cuartos, garage, demás comodidades. Verse de 2 a 4. C 229, entre 27 y 29 Vedado teléfono F-3795

VEDADO: B. NUMERO 2, ENTRE Tercera y Quinta. Alquilo frescos y espaciosos bajos. Informes: allí.

ALQUILO: 26 NUMERO 314, ENTRE 21 y 23, casa jardín, portal, sala, comedor, 2 habitaciones, hall, baño intercalado, cocina, lavaderos, patio, muy fresca. Informan en la misma.

CALLE 13 NUMERO 154, ENTRE K. y L., Vedado, bajos y altos: jardín, portal, sala, comedor, 4 grandes cuartos con lavabos, baño intercalado y closets, cocina, cuarto y servicio de sirvientes, patio. Acabada de pintar. Llaves en L número 104, al doblar. Informes: F-2124.

ALQUILO VEDADO, CALLE 22 ESquina 23, bonita casa acabada de fabricar, con terraza, sala, hall, tres habitaciones, baño, comedor, cocina, calentador, cuarto criados con servicio, infórmese allí.

SE ALQUILAN LOS ESPACIOSOS altos de la casa calle D Nro. 193, Vedado. Precio: $60.00. Informan: teléfono F-3489

SE ALQUILAN LOS BAJOS DE LA casa, calle 17 número 206, entre J. y K., sala, recibidor, seis amplias habitacaiones tres baños, hall, cocina, comedor, pantry, garage y cuartos de criados, jardín, portal y traspatio. La llave en la misma, de 1 a 4. Telf. M-7472.

En $40.00 SE ALQUILAN LOS MOdernos y frescos altos, calle Diez número 197, entre 19 y 21. Vedado, acabados de pintar: sala, tres habitaciones, saleta, cocina de gas, calentador, baño completo y servicio de criados. Llaves en la misma. Informes: Francisco Torres, edificio «Pedroso», Aguiar número 65, Teléfono A-7830.

CALLE 11 Y 4, VEDADO. SE ALquila moderno piso: sala, comedor, tres habitaciones con sus closets, baño en colores con sus accesorios anexos, cuarto y servicio de criados. Hay garage si se desea. Informes en la misma.

SE ALQUILA EN LA MEJOR SITUAción del Vedado, calle D entre Línea y 11 frente a la Iglesia, un chalet de dos plantas con cinco habitaciones en los altos y muchas comodidades enlos bajos. Último precio: $85.00. Para informes téléfono F-2881.

15 Y 20, VEDADO, ALTOS COMEdor, una y dos habitaciones, baño y cocina, todo moderno. Desde $30. A todas horas. Informes: F-3308

VEDADO. — SE ALQUILAN BAJOS calle 9 Nro. 310 entre H e I amplios 5 cuartos dormir. Véalos Informa Padrón M-7703.

21 NUMERO 242, ENTRE E. Y F., jardín, portal 7 cuartos, dos baños, cuarto y servicio criados, garage. Llave, bodega esquina a F. Informes. Telf. U-2381.

SE ALQUILAN LOS BAJOS DE 19 Nro. 453 con recibidor, sala, comedor, tres cuartos, baño intercalado y servicio completo de criados, la llave e informes al lado en el 451 altos.

CALLE N. NUMERO 108, ENTRE LInea y 17, Vedado. Se alquila amplia y cómoda casa, tipo chalet: jardín, portal, sala, comedor cuatro habitaciones, cuarto y servicio de criados. Llaves en la misma. Renta $45.00. Informes: Obispo 16.

ALQUILO CHALET SIN ESTRENAR de 4 habitaciones, garage, etc. calle 19 esquina a 26, Vedado, puede verse a todas horas. Informes Telfs. A-6304 y M-7367

89 CERRO y PALATINO

SE ALQUILA UNA CASA EN LA CAlle Esperanza Nro. 75 en el Cerro. La llave al lado.

ALQUILO 30 PESOS ESPLENDIDOS altos esquina brisa. Sala, comedor, tres hermosas habitaciones, baño intercalado completo, verdadero sanatorio, media cuadra Calzada Cerro. Zaragoza y Cañongo.

CERRO

En Calzada de Palatino número 23, se alquila una casa compuesta de jardín, portal, sala, saleta, tres habitaciones, comedor, baño y cocina. Precio: $25.00. Informes en la misma, el encargado.

SE ALQUILA AMPLIO PISO ALTO en Lombillo número 2, muy próximo a la Calzada del Cerro. Tiene sala, saleta, cinco habitaciones, cocina y dos servicios. Informan teléfonos I-5078 e I-6957.

90 MARIANAO y sus REPARTOS

SE ALQUILA: LOMA DE LLAVE, entre San Francisco y Steinhart, casa de 5 habitaciones, portal, jardín, sala, saleta, comedor, patio traspatio, garage y 2 cuartos de criados. Informan FO-1718

ALQUILO CASA JARDIN, PORTAL, sala, comedor, cuatro cuartos, cocina, patio, baño completo, calle 9 entre 10 y 12 La Sierra, teléf. FO-2619

ALQUILERES

90 MARIANAO y sus REPARTOS

ALQUILO CASA SALA, COMEDOR, pantry, 3 cuartos, baño, cocina, cuarto y servicios de criados. San José 11 ntre Línea y Llave, Marianao. Informan la misma o FO-7336, de 9 a 11 y 2 a 6

LINDO CHALET, DOS PLANTAS, Aliados entre Columbia y 21, Alturas Miramar, cuatro habitaciones, 3 de criados, garage, jardín, demás comodidades. Situación inmejorable. Informes, de 9 a 12: F-4532.

REPARTO KOHLY: SE ALQUILA en Avenida Central y Bellavista, lujosa residencia, de altos y bajos, situada en lo mejor del reparto, con todas las comodidades deseables, espléndidamente decorada. Puede verse a todas horas del día. Para más informes: José Colmenares: Telf. A-9539.

ALQUILO: AVENIDA NUEVE, CAlle Siete, Ampliación de Almendares: portal, sala, gabinete, tres habitaciones, baño intercalado, comedor, cocina al fondo, dos cuartos, servicio, garage: 2,000 varas terreno, con frutales. Llave en la misma.

SE ALQUILA LA HERMOSA CASA, Línea número 15, entre Paradero Cazadores y Jesús María, Buen Retiro, Marianao. Tranvías Marianao-Calle Aguila y Marianao-Parque Central. Informan en la misma.

REPARTO ALMENDARES: CALLE 9 número 20, entre 16 y 18, al lado panadería «Primera de Aguiar», 3, 4 y 5 habitaciones, con garage. Informan en la misma.

91 J. DEL MONTE Y LA VIBORA

SE ALQUILA SANTA IRENE 1, ESquina a 10 de Octubre, tiene sala, saleta, 4 cuartos y comedor. Informan Industria 55, bajos, entre Trocadero y Colón.

GOICURIA 5, ENTRE LACRET Y General Lee, Reparto Mendoza. Se alquila un departamento interior con puesto de sala, dos cuartos, comedor y servicios. Informan en la misma y en M-2357.

PROXIMA A DESOCUPARSE, EN Patrocinio y D-Strampes, casa con sala, hall, tres habitaciones y espléndido baño, comedor al fondo y servicio de criados. Ifnorman en la misma. Telf. U-2443.

D-STRAMPES ENTRE ESTRADA Palma y Libertad, «Villa Serafina». Alquilo moderno y cómodo chalet, compuesto de sala, recibidor, amplio comedor, hall, cocina, pantry, cuarto criados con servicio, tres habitaciones altas con su baño moderno. Informan en la misma de 8 a 11 a.m.

ALQUILO ESPACIOSAS CASAS, TAmarindo 44-A y 46-A., entre Dolores y San Indalecio, compuestas de portal, sala, recibidor, 3 habitaciones, cocina, baño y patio. Llaves en el 48. Informes: Diez de Octubre 640, Víbora.

SAN INDALECIO 50 ENTRE COrrea y Santa Irene, $30.00 sala, comedor, tres cuartos y baño. Informes Bufete de Arellano. M-3936.

22 PESOS REYES 8, ALTOS, SALA comedor, dos cuartos, cocina y demás servicios, Llave en los bajos. M-6204 J. Posse.

CORREA 124, ENTRE SAN BENIGno y San Indalecio: sala, comedor, 3 habitaciones, baño intercalado y demás servicio. Abierta, de 3 a 6 Telf. M-7703.

HERMOSA CASA DECORADA, SE alquila en Ave. Diez de Octubre 752 esquina a Santa Beatriz, y al paradero del Ferrocarril. Sala, dos amplias habitaciones, baño de color intercalado, comedor, pantry, cocina, servicio de criados, patio, traspatio, portal y jardín. La llave al lado. Informan teléfono F-6892

SE ALQUILA ESPLENDIDA CASA con grandes comodidades para familia de gusto y numerosa en la Loma del Mazo, el lugar más lindo de la Víbora. Informar Telf. I-5482.

VIBORA. ALQUILO $15 MODERNA casita independiente, fabricada en terreno altísimo, es un sanatorio, sala, cuarto, comedor, cocina, servicio, patio. San Bernardino 89 Serrano y Durege. I-3425.

CHALET DE ESQUINA, MILAGROS esquina a Saco. Sala, comedor, cuatro cuartos, portal, jardín, garage, buen baño y cocina. Muy fresco. En el mismo informan de 3 a 5.

SE ALQUILA UN HERMOSO CHAlet, Patrocinio Nro. 21, dos cuadras del paradero de la Víbora con todos los adelantos modernos, precio $40. Informan en la misma.

ALQUILO: LAWTON 64 A ENTRE Santa Catalina y San Mariano, Víbora, sala, saleta, tres hermosas habitaciones, saleta al fondo, buen baño. Véala. Informes I-6570.

ALQUILO 10 DE OCTUBRE Nro. 574 (1258) bajos, portal, sala, recibidor, 3 cuartos, comedor al fondo, baño intercalado, cocina, servicio criados, llave 10 de Octubre Nro. 1217, lado Correo.

92 STOS. SUAREZ y MENDOZA

SE ALQUILA PRECIOSA CASA, GArage, portal, sala, comedor al fondo, 2 cuartos baño intercalado, cuarto y servicio criados, cocina, despensa, agua caliente, patio, etc. Zapotes 224, Serrano y Flores. Informes en la misma desde 10 a.m.

SE ALQUILA UN LUJOSO CHALET en Santos Suárez, General Lee 361, tiene garage, y cuarto y servicio de criados, precio mínimo: $50.00. Vale mucho más, garantía 2 y medio meses. Informes y llaves: Ave. de la Paz y Zapata, ferretería, Telfn I-5736

SE ALQUILAN LOS MODERNOS altos de Santos Suárez y Durege, tres habitaciones y servicios modernos. Informes, en los bajos. Telf. X-1764.

REPARTO MENDOZA, VIBORA. SE vende el solar de esquina de Santa Catalina y Cortina, 24¼ varas frente por 23.58 fondo. Trato con el dueño. Muralla 78.

SAN BERNARDINO ESQUINA A San Julio, chalet de 2 plantas, portal, sala, saleta, 5 cuartos, comedor, cocina, garage, cuarto criados y terraza. Informes: Zapotes Nro. 27, Sr. Suárez.

ALQUILO EN SANTOS SUAREZ MIlagros entre Juan Delgado y Strampes, moderno chalet compuesto jardín, portal, sala, tres habitaciones, hall, baño intercalado, comedor, habitación y servicio criado cocina y agua aliente. Precio: 40 pesos. Informan en la misma teléfono M-9250.

SE ALQUILA MODERNA Y AMPLIA casa, D-Strampes entre Milagros y Libertad, villa «Alegre»: portal, sala, recibidor hall, 6 habitaciones, baño intercalado, comedor, pantry, garage, cuarto de criados. Puede verse hasta las 5. Informes: F-4071.

93 LUYANO

MODERNOS BAJOS CON 4 CUARTOS $23.00

Alquilo a una cuadra tranvías y guaguas Calzada de Concha calle Justicia 26 entre Justicia y Enna. Otros bajos con sala y cuarto $14.00 Informan Bodega esquina.

94 LAWTON y BATISTA

ALQUILA DOS MESES EN FONDO, esquina San Lázaro y Tejar, Lawton, portal, sala, 2 habitaciones, comedor, informan al lado Sr. Cuervo. M-2808

98 ALQUILERES VARIOS

ALQUILO: VIDRIERA EN PLAZA del Vapor Nro. 46, por Dragones, para vender billetes lotería u otra mercancía. Informa: Federico, Plaza del Vapor 71.

SE SOLICITAN

99 SOLICITUD DE ALQUILERES

PROFESORA DE INGLES, AMERIcana, 25 años, solicita habitación, sin comida, en casa de familia estricta moralidad, por módico alquiler o a cambio enseñanza inglés. Americana. Neptuno 130 A-9990.

108 AGENCIAS DE COLOCACIONES

"LA MATANCERA": A-7740

Servimos rápidamente: criadas, cocineras y choferes. Toda clase de servidumbre y empleados de ambos sexos, con referencias. Sol número 111, entre Egido y Villegas.

«LA HABANERA»: U-1880

Servimos con referencias, criadas, cocineras, manejadoras, mensajeros y toda clase de servidumbres de ambos sexos, Neptuno 255 esquina a Espada, U-1880.

«LA ORIENTAL» U-5388

Servimos con personal escogidos y referencias, criadas, cocineras, manejadoras, mensajeros y toda clase de servidumbre de ambos sexos, extranjeros y del país. San Rafael 118, entre Escobar y Gervasio. U-5388

103 CRIADAS y CRIADOS

SE SOLICITA UNA CRIADA, PARA cocinar y limpiar. América esquina a Aliados, altos, Alturas de Almendares.

SOLICITO CRIADA BLANCA PARA la limpieza de la casa y el lavado y zurcido de alguna ropa. Cuatro de familia. Libres los domingos desde la 1, $12. San Lázaro 335 bajos.

SOLICITO CRIADA COMEDOR, QUE sepa cumplir con su obligación. Dormir colocación: 15 pesos y uniformes. Calle 19 esquina a C., Vedado.

104 COCINERAS y COCINEROS

SE SOLICITA COCINERA ESPAÑOla, que duerma en la colocación. Para tratar, de 7 a 12 de la mañana, solamente. Calle F, número 405, altos, entre 17 y 19, Vedado.

SOLICITO PARA COCINAR Y LIMpiar, criada formal y limpia. Dormir colocación, seis de familia, con referencias. Infanta 32, altos, entre San Rafael y San José.

SE SOLICITA ESPAÑOLA UNA BUEna cocinera repostera. Tiene que tener buenas referencias y dormir en la colocación. teléfono FO-1513.

SOLICITO COCINERA QUE CONOZca repostería para tres personas, que ayude algo en la limpieza, que duerma en la casa y tenga amplias referencias. Pago $10.00. Teléfono: I-5132.

105 MANEJADORAS

SE SOLICITA UNA MANEJADORA sana, limpia y ordenada, con buenas referencias, para cuidar un niño de dos años. Informes: Neptuno 101 y medio, segundo piso, izquierda, de 2 a 4 p. m.

SE SOLICITA UNA MANEJADORA española, que tenga buenos informes. Calle D, número 111, altos, entre 11 y 13, Vedado, Sueldo: $15.00

SE SOLICITA MUCHACHA BLANca, de 18 a 20 años, para manejadora, ha de ser limpia y formalita. Se exigen referencias, Muralla 24, entrada por la tienda.

MANEJADORA. SE SOLICITA UNA manejadora que tenga de 30 a 45 años, que sea formal y sepa bien su oficio, que tenga referencias, Buen sueldo y trato. F-2902 calle 27 Nro. 705 entre A y B.

108 PROFESORES

**SE SOLICITA PRO

NOVIEMBRE 26 DE 1937 — DIARIO DE LA MARINA — EJEMPLAR: 5 CENTAVOS

EL PRIMER MINISTRO INGLES, CHAMBERLAIN, DICE QUE INGLATERRA NO PACTARA JAMAS NADA QUE SEA CONTRARIO A LA SEGURIDAD DE FRANCIA Y SUS ALIADOS

Las verdaderas proporciones del incidente en la frontera dominico-haitiana

Informaciones tomadas directamente en el teatro de la «guerra»

En el «Sun,» de Nueva York, del sábado seis del corriente, había en primera plana una información sensacional sobre un incidente de frontera, ocurrido en la que separa las naciones Dominicana y de Haití. Al día siguiente seguía el sensacionalismo en el «Times», en más reducidas proporciones, pero todavía en primera plana y con grandes titulares en el «Herald Tribune», el cual iba yo leyendo precisamente en camino emprendido hacia una de las naciones «en guerra». No pensaba, sin embargo, en mi práctica de lector de noticias sensacionales, oir ni un tiro, ni oler la pólvora ni aun de lejos. El «Herald» fijaba en sus titulares el número de muertos en mil, y entre mil y tres mil en el cuerpo y detalles de la información. A simple vista parecían demasiados muertos para un simple incidente de frontera.

A poco, un avión tomado rumbo a la República Dominicana, me daba oportunidad de hacer una parada en la capital de Haití. Como no tiene interés ninguno, y en francés no sé si mejor o peor del que allí se habla, traté de indagar qué pasaba en la frontera. «Ahora, nada», me contestaron unos señores que pertenecían al elemento de funcionarios de la estación o aeropuerto. Pero agregaron que hacía un mes y medio, hubo muchos muertos. Realmente la contestación, con diferir mucho de la información leída al salir de Nueva York, no llegó a tranquilizarme, aunque por la sencilla razón de que ni por un momento había perdido la tranquilidad de quien no teme en lo más mínimo dirigirse a un país de... imaginaria guerra.

El desembarque en la linda población de San Pedro de Macorís, donde está el aeropuerto para dirigirse luego a la capital dominicana, probaba hasta la exageración que la llegada era a una tierra de la más inalterable paz que quepa disfrutarse. Ni aun tratándose del arribo de un avión, cuya última parada había sido en «el otro país beligerante», no se notaba la más pequeña precaución ni menos preocupación sobre la posible llegada de «enemigos» o «espías». Decididamente se llegaba a un país de muy «singular guerra de fronteras».

En Ciudad Trujillo, la casualidad me dió ocasión de abarcar de un golpe, toda la realidad del caso. Al abrir el primer periódico, me hallo con la noticia, cuyo título y subtítulo aclaran todo lo ocurrido: «El procurador general de la República—leo en uno de los periódicos capitalinos—va para la región fronteriza. Va a encaminar las diligencias hacia el esclarecimiento y la sanción del incidente fronterizo, «C-est tout», como dirán los propios haitianos, si usan los mismos modismos que la nación de donde tomaron su idioma. ¡No debe ser muy grande la guerra, cuando todas las fuerzas expedicionarias se reducen al envío de un funcionario judicial!

Algo, sin embargo, ocurrió, como lo prueba el mismo envío de un ministro de justicia, lo cual demuestra que el Gobierno dominicano tiene deseos de que reine en su país la paz, y también en las relaciones con sus vecinos. Y de unas palabras por aquí, una información verídica por allá, como de preguntas directas que nadie ha tratado de soslayar en la respuesta, puedo afirmar que todo quedó reducido a uno de los ya crónicos incidentes provocados por incursiones de haitianos en territorio dominicano, en el que practicando la rapiña de mieses y frutos, han provocado en varias ocasiones la legítima defensa de los dominicanos atropellados. En esta ocasión los incidentes revistieron, desgraciadamente, alguna gravedad, sin llegar con mucho a lo que se ha difundido con imperdonable exageración. En diferentes trifulcas, parece que—y lo he podido averiguar de muy buena tinta—las víctimas pasaron muy poco del centenar, entre algún que otro muerto y la mayoría heridos y aun contusos de garrotazos reivindicadores de la propiedad privada y nacional.

El territorio de esa parte norte de la frontera dominicana, está bien cultivado y explotado por la inteligente diligencia de los dominicanos, lo cual parece excitar el apetito de los haitianos, que al otro lado de la misma línea fronteriza no gozan de los mismos dones de la naturaleza. Pero el incidente, en todo caso, es puramente fronterizo y particular, y no ha llegado a turbar las relaciones que felizmente reinan en forma cordial entre los gobiernos que comparten el dominio de la antigua isla española.

Cuando yo volaba por el territorio haitiano, al ver enormes extensiones de montes susceptibles de cultivo, por lo menos en la forma de campos escalonados como lo realizaban los indios del Perú, se me ocurría que alguien podría hacer mucho por la paz y para evitar futuros incidentes semejantes al ocurrido ahora, alejando a los haitianos a buscar en su propio territorio lo que, sin justicia, tratan de procurarse fuera.

Ciudad Trujillo, República Dominicana, 14 de noviembre de 1937.

F. Larcegui.

El periodismo como un instrumento de las masas populares

Informe del Presidente de la Escuela de Periodismo de la Universidad de Columbia

NUEVA YORK, Nov. 25. (AP)— El decano Carl W. Ackerman, de la Escuela de Periodismo de la Universidad de Columbia, en su informe anual, dice que el periódico americano es una «institución pública» y que debe ser instrumento de las masas y no de los menos».

De otra manera, dijo, «la válvula de seguridad de la democracia desaparecerá». Además, ve la necesidad de «una nueva orientación hacia el periódico diario por todos y para todos los que participan en las responsabilidades de la dirección de los asuntos de la república».

«Una prensa independiente —dijo— es esencial para el funcionamiento de la forma republicana de gobierno y para el derecho a participar en las elecciones. En todo tiempo debe darse a los lectores noticias políticas, económicas y sociales y no solamente cuando el Congreso está reunido o durante una campaña electoral o política. De otra manera los cuerpos colegisladores pronto llegarán a verse aislados de la voluntad del pueblo».

Mas adelante, dice en su informe:

«Es esencial, creo, que viva el periodismo independiente de los Estados Unidos y para ello es menester que los propietarios de los periódicos limiten sus esfuerzos a la parte de negocio y den más autoridad y responsabilidad a los directores y administradores.

ARRESTADO EL BANQUERO FRANCES DELONCLE, AL QUE CREIAN EN ITALIA

El supuesto jefe revolucionario es ingeniero y está en posesión de la Legión de Honor y la Cruz de Guerra

El último descubrimiento que la Policía francesa afirma haber realizado en relación con «los encapuchados» es que tenían por emblema una flor de lis áurea en campo azul

(Por Walter Kerr)

PARIS, Nbre. 25. E. Deloncle, el banquero parisino, a quien la policía suponía refugiado en Italia al iniciarse las primeras investigaciones de la «tenebrosa» actividad de la sociedad secreta «Los Encapuchados», súbitamente fué arrestado hoy frente al hotel «Louvre», en la plaza del Trato Francés. Deloncle es también ingeniero naval y poseedor de la Legión de Honor y la Cruz de Guerra. La policía estima al banquero líder intelectual de la gran conspiración para derrocar la República francesa, estableciendo una dictadura y monarquía.

Poco después que Deloncle fué llevado a la Jefatura de Policía, su hermano Henri Deloncle, joyero de Cannes, quien también estaba siendo interrogado dijo que él y no su hermano Eugenio, era el jefe de la organización que la policía cree que tramó una conspiración. Henri Deloncle dijo que un hombre llamado Leone, le había pagado cien mil francos por su labor el año pasado, para obtener informaciones detalladas sobre esas organizaciones izquierdistas francesas.

Dijo desconocer absolutamente el complot, añadiendo que ignoraba el actual paradero de Leone, y trató de exonerar a su hermano. Pero la policía, nada convencida, envió a ambos a la prisión.

La policía no ha revelado todavía el número exacto de las personas que están comprometidas en la conspiración. Las autoridades aseguran que el banquero Eugenio Deloncle, era el líder de éstas, cuya junta suprema de dirección era conocida por «comité secreto pro-acción revolucionaria.» Por su parte, Henri Deloncle, jura y perjura que era sólo un grupo, sin nombre alguno, que sólo tenía un levantamiento comunista en Francia.

Esta noche, la policía dijo haber descubierto más armas y municiones en los sótanos de una casa en el bulevar de los Inválidos, propiedad y domicilio del conocido arquitecto Pierre Parent. Entre las armas y municiones incautadas por la policía parisina, figuran doce rifles automáticos del último modelo, una ametralladora, dieciocho rifles, nueve escopetas, doscientas cincuenta granadas de mano, cerca de catorce mil balas de rifle y ochenta cartuchos para escopetas.

Los parisienses conceden muy poca importancia al asunto

PARIS, Nov. 25. (The N. Y. Herald Tribune).—A la sociedad secreta conocida por «Los Encapuchados» se le llamaba también «comité secreto de acción revolucionaria» y su emblema era una áurea flor de lis, sobre campo azul, emblema de los monárquicos franceses. Este es el último descubrimiento hecho por la policía de lo que el propio gobierno ha calificado de gran complot contra las instituciones republicanas de Francia.

Esta actividad también incluyó el interrogatorio del general de aviación retirado Eduardo Duseigneur, exagregado al ministerio del Aire, y a quien varios diarios izquierdistas de París acusan de ser uno de los líderes de la conspiración monárquica. Se asegura que la policía registró minuciosamente su domicilio.

Madame Deloncle, esposa del banquero, que ha huído a Italia, y a quien la policía desea preguntar por qué los documentos comprometedores fueron hallados en su banco, ha sido interrogada de nuevo por la policía. El interrogatorio no ha terminado. Tampoco se ha terminado el que viene sufriendo el general Duseigneur y todavía el juez instructor no ha determinado si existen bastantes pruebas para decretar el arresto del general y de madame Deloncle.

Un aviador francés y tres argelinos, quienes están acusados de estar «reclutando agentes», han sido arrestados.

La policía declara que los argelinos recibieron cinco mil dólares, como comisión, por haber reclutado una guardia de trescientos cincuenta argelinos, que eran necesitados por el comité revolucionario monárquico. El trío fué también acusado de mantener relaciones con el diario «Courrier Royal», del cual es propietario y director el conde de París, hijo del duque de Guisa y Pretendiente borbónico al trono francés.

Dicho diario es el órgano oficial y vocero de la antigua casa real francesa. Se ha ordenado el arresto del conde Hubiert Pastre, Gabriel Jeantet y Jacques Correze, quienes se asegura han huído ya de territorio francés. A Curreze se le persigue porque en un registro hecho en su oficina se encontraron numerosos brazaletes con el emblema revolucionario monárquico. Se asegura que él era secretario del banquero Deloncle, en el comité revolucionario, y que se le había confiado la custodia de los brazaletes hasta el día en que fuesen distribuídos entre los conspiradores para servir de claro distintivo en la lucha civil que proyectaban.

Las pesquisas y las búsquedas policíacas continúan con gran intensidad, pero los parisinos no han dado hasta ahora señales de alarma y los ciudadanos no le conceden gran importancia a la «un poco teatral» conspiración, especialmente desde que el ministerio del Interior declaró que el peligro había pasado.

LA EVACUACION INGLESA EN CASO DE GUERRA SERA DISCUTIDA EN LA CAMARA

LONDRES, noviembre 25. (AP.)— La Cámara de los Comunes por 226 votos contra 125 rechazó la proposición de Haden Guest, miembro laborista, de que las autoridades locales se encargasen específicamente de la evacuación de la población civil de las áreaas muy pobladas o de aquellas otras expuestas a ser atacadas desde el aire.

El diputado laborista hizo la proposición durante el debate sobre la ley de precauciones contra los raids aéreos.

Sir Samuel Hoare, secretario del Interior, dijo que «el comité de defensa imperial estaba dedicado activamente a ese problema, el de la evacuación.»

«Tenemos ciertos planes preparados para caso de urgencia», dijo,

CREEN QUE HUNGRIA Y AUSTRIA SE UNIRAN AL PACTO ANTI-COMUNISTA

BERLIN, noviembre 25. (AP.) — Los círculos políticos informados interpretaron esta noche unas declaraciones que hizo el Primer Ministro de Hungría Koloman Daranyi, después de una visita al Canciller Adolf Hitler, como indicación de que Hungría y Austria se unirán al pacto Berlín-Roma-Tokío contra el Comintern.

Daranyi y su ministro de Estado Koloman von Kanya, sostuvieron una hora de conversación «confidencial» con Hitler.

Declaró Daranyi que Hungría está dispuesta a cooperar en una política basada en la amitsad de Alemania y sobre el protocolo de Roma.

LLEGARON A LONDRES LOS RESTOS DE MAC DONALD

LONDRES, noviembre 25. (AP.)— Procedente del puerto de Plymouth llegó hoy a Londres el cadáver de Ramsay Mac Donald; mañana se celebrarán exequias en la Abadía de Westminster y el sábado se enterrarán las cenizas en su estancia de Lossiemouth.

AVIADORES CON LAS ALAS ROTAS.—Estos aviadores japoneses, reunidos ante su prisión de Nankin, por una razón u otra cayeron en manos del enemigo. Los chinos, sin embargo, se asegura que los tratan con toda cortesía. (Foto Acme-Editors Press).

ROOSEVELT SIGUE TRATANDO DE LOGRAR LA COOPERACION DE LAS EMPRESAS NORTEAMERICANAS DE SERVICIO PUBLICO

Los estudiantes de Rumania no podrán actuar en política

El Partido de Campesinos y el Antisemita tratan de unirse con fin electoral

BUCAREST, noviembre 25. (The N. Y. Herald Tribune).—La entrevista última, de dos horas y media de duración, entre Julius Maniu, líder del Partido Nacional de campesinos, y Codrenau, líder de la organización antisemítica, Cruz de Hierro, ha causado tremenda sensación en toda Rumania.

Maniu se ha entrevistado también con otros líderes de la oposición con objeto de organizar un frente unido de todas las organizaciones oposicionistas con el objeto de resistir la presión electoral del Partido del Gobierno, así como formar un bloque oposicionista para actuar en las elecciones sanatoriales.

Esta noche no es posible determinar todavía si Maniu está logrando sus propósitos.

En los círculos democráticos reina gran ansiedad por la conferencia de Maniu con el líder de la reaccionaria Guardia de Hierro y el diario «Averdul» dice que en vista de los principios políticos de la Guardia de Hierro es cosa lamentable que Maniu, como líder del Partido, tuviese su primera conferencia con Codreanu. El periódico añade que en vista de esto cree se dificulte al premier Tatarescu la combinación electoral con los partidos derechistas y esto dañará mucho la campaña electoral del Partido campesino.

El Gobierno ya ha tomado varias medidas para asegurarse la supremacía durante la campaña política, ordenando a los Rectores universitarios que no toleren actividades políticas en las Universidades. La mayoría de los estudiantes son miembros de la Guardia de Hierro. El Gobierno ha ordenado también a los Rectores de las Universidades que expulsen a todos los estudiantes que participen en la campaña electoral.

CHAUTEMPS DICE QUE SE TRATA DE IMPEDIR QUE HAGA SU VIAJE A LONDRES

PARIS, noviembre 25. (AP.)— El presidente del consejo, Chautemps, manifestó esta noche que él juzga que las peticiones de aumento de sueldo que hacen los empleados del estado en una forma intransigente, no constituyen sino un expediente para demorar el viaje que con Mr. Delbós tiene proyectado a Inglaterra.

Hablando en los pasillos de la Cámara dijo: «El problema ha dejado ya de tener carácter financiero para convertirse en una cuestión política, con que buscan algunos impedir el viaje a Londres.»

El periódico «L-Humanité», dice que el viaje de Ivón Delbós a la Europa Oriental se convertirá, tras de las pláticas de Londres, en «una combinación para ejecutar los propósitos del binomio Hitler-Halifax.»

EL PAPA MANDO CONSTRUIR OTRO EDIFICIO PARA LAS ESTACIONES RADIOFONICAS

CIUDAD VATICANA, noviembre 25. (AP.)—El Papa Pío XI ha decidido que se construya un nuevo edificio para alojar en el mismo la estación de radio de la Santa Sede.

El proyecto, que contiene grandes salones para la trasmisión del radio, ofrece una nueva prueba de la importancia que se concede en el Vaticano al radio como medio para la difusión de la propaganda de la Iglesia.

El Papa, que recientemente ha dedicado considerable atención a la situación política de Francia, particularmente en cuanto se refiere a la Iglesia, consagró el día de hoy a ese país, recibiendo a los Obispos de Niza, Angulema, Nimes, Dijón, Angers, Cahor y Tulle.

NIEGAN QUE MARCONI HAYA REVELADO EL SECRETO DE LA TELEVISION PERFECTA

ROMA, noviembre 25. (AP.) —La romántica historia que se ha publicado en París informando que Marconi había revelado «el secreto» de la televisión perfecionada, poco antes de morir, a una dama de París, ha sido desmentida por el Marqués Luigi Solari, colaborador de Marconi.

Se fomentará la construcción de casas en condiciones de que puedan adquirirlas las familias modestas

El proyecto consiste en fabricar las casas mediante la entrega del veinte por ciento de su valor, pagando el resto en veinte años, con interés del tres y medio al 4 por 100

WASHINGTON, noviembre 25. (A. P).—Personas bien informadas predecían hoy que el Presidente Roosevelt, o los altos funcionarios más próximos al Jefe Ejecutivo, celebrarán conferencias de conciliación con las empresas de servicio público, las que se han comenzado ya y han producido hasta ahora el resultado de que el Gobierno recibiera seguridades en el sentido de que se invertirán por lo menos 112 millones de dólares en nuevas construcciones de acuerdo con los planes de la administración.

Las conferencias que van a celebrarse con las empresas de servicio público también por objeto dar seguridades a éstas de que el Gobierno limitará su competencia a las proporciones en que se halla en la actualidad a cambio de que las compañías acepten variar los métodos que han estado empleando para valuar sus propiedades al objeto de fijar las tarifas de consumo al contribuyente.

Se dice que Frank R. McNinch, experto de Gobierno en materia de energía eléctrica, o Joseph P. Kennedy, presidente de la Comisión marítima, posiblemente actuarán como representantes del Presidente Roosevelt en algunas de las próximas conferencias.

El Presidente Roosevelt estará ausente de la capital la semana próxima, entregado a unas vacaciones de pesca en la Florida.

Por otra parte se tiene entendido que en el Congreso hay cierta oposición a que el Presidente altere su política en materia de fomento de la producción de energía eléctrica y se dice que el representante Rankin, ha pedido solicitado que el Presidente conferencie con él antes de modificar su política a ese respecto.

El Gobierno americano está interesado en fomentar la construcción de casa en condiciones que puedan ser adquiridas por las familias de menos ingresos

WASHINGTON, noviembre 25. (A. P).—El nuevo programa de construcción de casas que se está formulando con el propósito de estimular los negocios se basa en la creencia de que hay un vasto mercado para nuevas casas, que no ha sido explotado todavía.

El mercado en cuestión lo constituye ese segmento de la población con pequeños ingresos o con limitados ahorros en el Banco.

Los que estudian el problema de la construcción de nuevas casas estiman que cerca del 80 por ciento de las familias americanas tienen ingresos de menos de $2.500 al año mientras que las compras de casas han estado reservadas hasta ahora a las familias que cuentan con ingresos superiores.

El propósito es hacer que las familias de pequeños ingresos puedan llegar a tener su casa.

La administración federal del alojamiento se encarga ahora de asegurar una hipoteca que cobra hasta el 80 por ciento del valor de cada casa.

Por ejemplo, para construir una casa de $5,000 el propietario en ciernes, a fin de asegurar el financiamiento de la FHA debe entregar una cantidad igual al 20 por ciento o sea $1,000. El resto, a base de un préstamo por veinte años, podrá pagarlo a razón de $29.71 al mes durante el primer año hasta $25.76 el último año.

Se cree posible que la cantidad a entregar por el propietario en ciernos en ese caso será de $500 y que el interés que se le fijará al dinero que se le preste para la obra será del 3 y medio al 4 por ciento, con lo que resultarían más pequeños los pagos mensuales.

Los comunistas de China organizan la lucha contra Japón

Se apoderaron de veinte y cuatro camiones, quemándolos por no conocer su manejo

NANKIN, Nov. 25. (The N. Y. Herald Tribune).— Aquí se considera que la ofensiva lanzada por las tropas japonesas al norte del ferrocarril de Shinkiachwang-Taituan, como un intento para acabar con los comunistas que controlan la región en el noroeste de Shansi y el noroeste de Hopeh. Esta ofensiva fué dada a conocer hoy en el cuartel general del octavo ejército de ruta, en Nankin. Esta ofensiva será contra el ejército rojo chino.

El octavo ejército de ruta, que ahora opera en bandas de guerrilla, está constantemente asediando a los japoneses en Shansi, atacando núcleos aislados y capturando material y rifles. En Hopeh los comunistas continuamente atacan e interrumpen el ferrocarril de Peiping a Hankow.

El cuartel general local del ejército octavo informa que se están organizando, en número cada vez mayor, bandas de aldeanos y campesinos bajo los auspicios del antiguo ejército comunista. Estos obtienen pertrechos de guerra en los ataques contra los japoneses, indicando que habrá una larga campaña de resistencia local en las regiones invadidas.

Un informe recibido aquí revela la captura de la columna de veinticuatro camiones.

Después de confiscar el material aprovechable, quemaron los camiones por no saber manejarlos.

El octavo ejército de ruta informa que los japoneses están tratando de organizar las fuerzas en distintos sitios. Los invasores están obligando a los hombres de cada aldea a que se incorporen al ejército.

El cuartel general comunista en Nankin, bajo el mando de Yeh Chien Ying, jefe de Estado Mayor del Ejército Octavo de Ruta, se trasladará a Hankow antes de fin de semana. Se supo hoy que el célebre líder militar rojo, general Chu Teh, está en el sur de Shamsi, dirigiendo las operaciones de guerrillas.

Varias posiciones importantes de la famosa "Línea Hindenburg" china, son destrozadas por los japoneses

Los dos millones de chinos refugiados en Shanghai están en una situación muy crítica a consecuencia de la falta de alimentos y de la proximidad de los rigores invernales

SHANGHAI, noviembre 25. (AP.) El ejército japonés avanzó esta noche hasta un punto que se halla casi a mitad de camino entre Shanghai y Nanking, capital de China, que ha sido virtualmente abandonada, y que se encuentra a 165 millas al Oeste de esta ciudad.

Un vocero del ejército nipón anunció que Wusih, uno de los puntos más fuertes de la línea de defensa china que guarda las proximidades de Nanking, ha caído en poder de los japoneses, después de una sangrienta batalla. Wusih está en el centro de la línea de frente de 165 millas desde Kiank Yin, en el río Yangtze, al sur, hasta Taihu en las márgenes del lago Tai.

Otra columna japonesa ha destrozado las líneas chinas, entre Wusih y Kiang Yin, a través del lago Tai, y las tropas del Sol Naciente ocuparon a Huchaufú y siguieron avanzando sobre Chang Hing, cerca de la frontera ocidental de la provincia de Chekiang.

La columna más meridional consolidó sus posiciones en Chapu, en la bahía de Hanchau, a 45 millas al sudoeste de Shanghai, y avanzo siguiendo la margen norte de la bahía hacia Haiyen, suponiéndose que el objetivo de este avance sea Hanchau, capital de Chekiang.

Los aeroplanos japoneses bombardearon a las tropas que se retiraron de Wusih, así como las concentraciones en Kiang Yin y Nanking. Se sabe que los jefes militares chinos están enviando numerosos refuerzos desde Nanking, con el objeto de dificultar el avance de los nipones.

Mientras la colonia americana de Shanghai celebraba la comida del Thanksgiving Day, multitudes de chinos hambrientos asaltaban los establecimientos de arroz. Fuerzas de voluntarios, armadas con fusil y bayoneta calada, protegieron el desembarco de un cargamento de arroz desde un barco inglés.

Los 2.000.000 de chinos refugiados en la ciudad se encuentran en una crítica situación con motivo de la proximidad del invierno. Las autoridades municipales, por otra parte, están haciendo esfuerzos con el fin de adquirir productos, pues parece que sólo hay existencias para tres días.

Durante el día, el retumbar de la artillería en sitios distantes a la ciudad se mezcló con las explosiones de las bombas en las cercanías del aeródromo y en la carretera situada al este de Wo Wuhu. Los aviones japoneses evitaron causar daños a las áreas habitadas por civiles dentro de las murallas.

En Tsinan, capital de la provincia de Shantung en el Norte, los proyectiles cayeron cerca de las casas donde grupos de americanos celebraban el Thanksgiving. Una docena de muertos y varias de heridos se registraron en la población china como resultado de un combate entre la artillería japonesa y un tren blindado chino, del río Amarillo.

En una entrevista concedida en Nanking a los corresponsales de la prensa, el generalísimo Chiang Kai-Shek declaró que China «resistirá hasta la última pulgada y el ultimo hombre», a pesar del avance japonés sobre la capital. Añadió que Nanking sería defendido a toda costa.

El jefe del gobierno siguió diciendo que es demasiado pronto para hablar de paz, porque lo primero es rechazar a los japoneses. Confía en que el derecho tiene que triunfar y dijo que espera la ayuda de las nueve potencias que suscribieron el tratado de Washington.

«Si no obtenemos ayuda de las nueve potencias—dijo — entonces todos los tratados serán nulos y se habrá concedido un premio a las violaciones de los tratados.»

Contestando a una pregunta que se le hizo acerca de la ayuda de Rusia, Chiang Kai-Shek dijo que China espera la ayuda del Soviet dentro de la estructura de la Liga de las Naciones.

LORD CECIL, PREMIO NOBEL, CREE EN LA FUERZA PARA IMPONER LA PAZ AL MUNDO

NUEVA YORK, noviembre 25. AP. El Vizconde Cecil de Chelwood, ganador del Premio Nobel de la Paz para 1937, embarcó hoy para Inglaterra reiterando la creencia de que una fuerza de policía internacional debía organizarse para impedir la guerra.

Asegurando que el colapso de la conferencia de las nueve potencias celebrada en Bruselas era cosa de esperarse, dijo:

«Jamás he podido darme una idea de lo que podría salir de la conferencia de Bruselas. Creo en la fuerza para mantener el orden entre las naciones. No puedo sospechar siquiera cuándo ocurrirá una guerra europea, pero no estoy de acuerdo con los que dicen que es ahora menos probable que hace un año. Me parece la guerra contingencia posible todos los meses.»

HICIERON TRANSMISIONES ALEMANAS Y JAPONESAS CONTRA EL COMITERN

BERLIN, noviembre 25. (Havas.)— Con motivo de celebrarse el aniversario del convenio Contra-Comintern todas las radioemisoras alemanas y japonesas transmitieron programas contra los métodos empleados por la III Internacional, identificada con el régimen rojo de Moscou; dijo el Dr. Goebbels, Ministro de Propaganda del gobierno alemán, que hace falta poner un dique a la infección que por el mundo ha distribuído Rusia, entrometiéndose en los negocios internos de los demás países.

Creen los franceses que Inglaterra seguirá opuesta a la infiltración nazi en la Europa oriental y sudoriental

La invitación inglesa a Chautemps y Delbós para ir a Londres a tratar de la visita de Halifax a Berlín y de las demandas alemanas, ha causado en París gran entusiasmo

PARIS, Noviembre 25. (The N. Y. Herald Tribune). — Aunque ha sido redactada en la forma más cortés y todos los derechos han sido reservados, la invitación inglesa al premier Camille Chautemps y al ministro de Relaciones, Delbós, para visitar a Londres y discutir las impresiones que el vizconde Halifax, lord presidente del Consejo inglés, ha traído de Alemania de su entrevista con el canciller Hitler, ésta no ha despertado entusiasmo aquí. Discutir con Inglaterra lo que Alemania quiere, es una vieja historia que en el pasado ha terminado, generalmente, en concesiones que sólo han conducido a más demandas, y, ni Chautemps ni Delbós, están ávidos de entrar por ese camino. Pero, de todas maneras, saldrán el próximo domingo rumbo a Londres, dispuestos, por lo menos, a escuchar. Lo que obviamente harán es envolver toda la jornada dentro de una nube de vaguedad diplomática, y en este sentido están siendo ayudados por el secreto que aún rodea las impresiones de lord Halifax.

Se ha negado aquí, de manera oficial, el programa de demandas de Hitler, tal como ha sido presentado por la prensa francesa. La interpretación que se le ha dado esta noche a la conversación de Berchtesgaden, es que, en realidad, no ha dado frutos y no ha facilitado más que una tenue sugerencia de base sobre la cual algo se puede construir.

De acuerdo con la versión francesa, lo que más impresionó a Halifax no fué tanto la fuerza de posición germana como su flaqueza.

Sin embargo, esto en sí, es una base para la desconfianza del elemento más firme de Francia, que arguye que si Alemania se encuentra débil, y sólo está haciendo alardes, este no es el momento para hacer concesiones. Juzgando por algunos editoriales, como uno que apareció en el «Journal des Débats», uno se imaginaria que el tiempo ha retrocedido y que estamos ahora en los días del premier Raimond Poincaré, y en la era «prehitler».

Lo que hace más delicado el viaje de los ministros radicales a Londres es el hecho de que ya no cuentan en Francia con la opinión izquierdista, favorable al Reich, como cuando Eduardo Herriot, Arístides Briand y hasta Pierre Laval, estaban en tratos con los cancilleres Gustav Stresemann y Heinrich Bruenning, de Alemania. Es más, la izquierda, especialmente izquierda extrema, siente hacia el Reich y toda su obra más adversión que antiguamente la derecha hacia la Rusia soviética.

El Partido Radical, renuentemente, podría seguir cualquier línea adoptada por los ministros franceses en Londres, pero los socialistas y comunistas se opondrían a cualquier pacto que pudiera, aún indirectamente, robustecer la posición germana en la Europa Central.

Aún la sugerencia de que las minorías alemanas en Checoeslovaquia, podrían obtener trato mejor si su país fuera organizado como federación de Estados, según el modelo suizo, se considera aquí con sospecha, a pesar de que hace algunos años esa idea era auspiciada por Eduardo Benes, actual presidente checo.

Inglaterra no pactará jamás nada contrario a la seguridad de Francia y de sus aliados

LONDRES, Noviembre 25. (AP). El primer ministro Neville Chamberlain contestó hoy a la petición del Fuehrer, canciller Adolph Hitler, de Alemania, quien solicita que se le deje en libertad de acción en la Europa Central, diciendo en la Cámara de los Comunes que no espera llegar a ningún convenio con Alemania que amenace la seguridad de Francia o de cualquiera de sus aliadas.

El jefe del Gobierno inglés ha tratado de aquietar por este medio los temores que provocó la reciente visita a Alemania del vizconde Halifax, Lord presidente del Consejo, y que algunos creyeron pudiera dar por resultado un acuerdo secreto a costa de la amistad francesa.

Eleanor Rathbone, miembro independiente de la Cámara de los Comunes, preguntó si los franceses serán consultados antes de concertar acuerdo o inteligencia con Alemania que pueda afectar a la seguridad de ese país o de cualquiera otro con el cual esté aliado.

Chamberlain contestó que la visita de Halifax ha de ser, como es natural, uno de los asuntos que se discutirán con el primer ministro Camille Chautemps y el ministro de Estado Ivón Delbós cuando visiten a Londres la semana próxima. Agregó que «por ahora no hay ningún acuerdo ni inteligencia en perspectiva».

Chamberlain había dicho ayer a la Cámara de los Comunes que las conversaciones de Halifax con Hitler habían sido «valiosas» pero sus manifestaciones de hoy indican que la Gran Bretaña no tiene la intención de introducir ningún cambio importante en su política exterior con el objeto de ganar la amistad de Alemania.

Los aliados de Francia en la Europa Central y Oriental, comprenden a Polonia y Checoeslovaquia, países en los cuales Hitler tiene especial interés debido a las importantes minorías alemanas que residen en esos países. Francia es aliada también de Rumania y Yugoeslavia.

La expansión nazi en esos países así como en Austria y Hungría puede considerarse como una amenaza a la seguridad francesa.

Con las declaraciones de hoy, a juicio de los observadores, Chamberlain ha indicado que la Gran Bretaña seguirá oponiéndose a la infiltración nazi en la Europa Oriental y Sub Oriental.

Piden restricción para las medicinas que tengan drogas

La Administración de los Alimentos, en Estados Unidos pide una ley en tal sentido

WASHINGTON, noviembre 25. (AP.)—La administración de alimentos y drogas, declarando que 73 personas han fallecido, según se sabe, como resultado de haber tomado «elixir de sulfanilamida» ha recomendado al Congreso que apruebe una ley para el control de las drogas que sean más enérgicas que las vigentes.

La administración citada, respondiendo a un ruego del Senado y de la Cámara de Representantes, que solicitaron les informase de las muertes causadas por dicha droga, recomienda al Congreso lo siguiente:

Primero: Que ordene la licencia de control de las nuevas drogas a fin de que no puedan ser distribuídas hasta que no se hayan hecho experimentos y pruebas clínicas.

Segundo: Que prohíba que las drogas peligrosas a la salud se administren de acuerdo con las instrucciones de los fabricantes.

Tercero: Que se exiga que las drogas lleven una marbeta con instrucciones apropiadas para su uso, así como avisos contra el abuso.

Cuarto: Que se prohiban los remedios secretos y que las etiquetas contengan la fórmula.

La administración dice que la S. E. Masencill Company, de Bristol, Tennessee, ha manufacturado y ha vendido 240 cañones de elixir de sulfanilamida. Además de las 73 defunciones citadas, otras veinte personas que tomaron la medicina fallecieron, pero no ha podido determinarse si estas muertes se debieron al elixir.

ADDIS ABEBA, noviembre 25. (AP.)—El virrey Graziani estuvo hoy en el monasterio copto de Bizen, en Eritrea, en donde los monjes le ratificaron su lealtad a Italia.

El general Nassi, gobernador de Harrar, regresó de un recorrido, en el cual halló en completo sosiego a las poblaciones indígenas.

La guerra no se hace a China sino a los elementos comunistas chinos que van en contra del Japón

El General nipón Ugaki dice que, a la luz del sentido común, es ya hora de que China pida la paz, no obstante lo cual el Japón está preparado para luchar hasta que tal cosa ocurra

TOKIO, noviembre 25. (The N. Y. Herald Tribune).—Juzgando a la luz del sentido común es ya hora que China pida la paz; sin embargo, eso es cosa que sólo ella puede decidir. El Japón está decidido y preparado a luchar hasta que China ice bandera blanca» —declaró hoy el general Ugaki.

Aunque Ugaki no es miembro del gobierno, y la camarilla que rige los destinos del ejército nipón impidió la pasada primavera que él fuese nombrado premier, es uno de los diez consejeros del gabinete que está familiarizado con la situación oficial y sus declaraciones reflejan el punto de vista de Tokío. Hablando del futuro, él retornó como han hecho repetidas veces en conversaciones privadas otros estadistas nipones, a la guerra austro-germana, diciendo que ese era el precedente que el Japón debiera imitar.

Al preguntársele por qué el Japón cree que la derrota china cambiará su actitud hacia el Japón, Ugaki citó la lucha austro-prusiana, ejemplo triunfante de una guerra hecha para obligar a una nación a cambiar de actitud y de sentir hacia otra. Ugaki añadió: «En 1914 Austria entró en la guerra al lado de Alemania.

Al preguntársele si el Japón esperaba medio siglo por la amistad de China, Ugaki añadió significativamente: «En 1870, sólo cuatro años después de derrotar los prusianos a Austria fué ésta una amigable nación neutral. Basta leer entre líneas para darse cuenta de cómo este ejemplo puede aplicarse en la próxima lucha contra el sovietismo.»

El general Ugaki estima que la prolongación de las hostilidades no ha alterado los propósitos guerreros fundamentales del Japón y que debía creerse la declaración del gobierno nipón, de no tener ambiciones territoriales en China. Añadió que si la lucha continuaba sin un cambio de actitud en el pueblo chino, causaría un aumento en las demandas nipponas, que eso sería cosa inevitable.

Se le preguntó al general Ugaki cómo el Japón se enfrentaría con la situación, caso de que se derrumbase el gobierno de Nanking. Primero: En relación con la paz, caso de que el generalísimo Chiang Kai Shek desapareciese ¿con quién firmaría el Japón un tratado en nombre de toda China? Segundo: ¿Tendría el Japón recursos suficientes para restaurar la destrucción causada por la guerra y mantener el orden? A todo esto el general Ugaki replicó: «No deseamos derrotar a Chiang Kai Shek, pero no podríamos evitar el que las circunstancias lo obligasen a renunciar. Los movimiento pro-autonomía están surgiendo por toda China, así, aunque Nanking se derrumbase, surgiría un nuevo gobierno. La tarea de reconstrucción no será sólo empresa del Japón, sino de interés para todas las potencias. El Japón hará su parte en esa tremenda de empresa.»

Al preguntársele por qué el Japón insistía en negociaciones directas, Ugaki replicó que si Nankín hubiera aceptado negociar directamente con el Japón en 1931, el Manchukuo no hubiera sido nunca separado de China. Añadió que en el caso actual, si China negocia directamente, los términos de paz serían mucho menos drásticos que por la lucha.

Al preguntársele por qué el Japón no declaraba la guerra a China, Ugaki contestó así: «Podemos continuar luchando sin tener que declarar la guerra a China. El Japón sólo está guerreando contra esos elementos que cooperan con el comunismo y no hay necesidad de declarar la guerra a toda la nación china.» Luego, cuando se le preguntó al general si su gobierno proyectaba separar las provincias del Norte de China, del resto de la nación, Ugaki replicó: «Nuestro principio fundamental es China para los chinos. Si los chinos desean dividir su nación, nada podemos hacer, pero si prefieren la unión, yo no creo que exista posibilidad de separar al Norte del resto de China.»

M.E.C.D. 2016

SUPLEMENTO DIARIO EN ROTOGRABADO

DIARIO DE LA MARINA

LA HABANA, VIERNES, 26 DE NOVIEMBRE DE 1937

ACTUALIDAD NACIONAL E INTERNACIONAL

HEMEROTECA MUNICIPAL MADRID

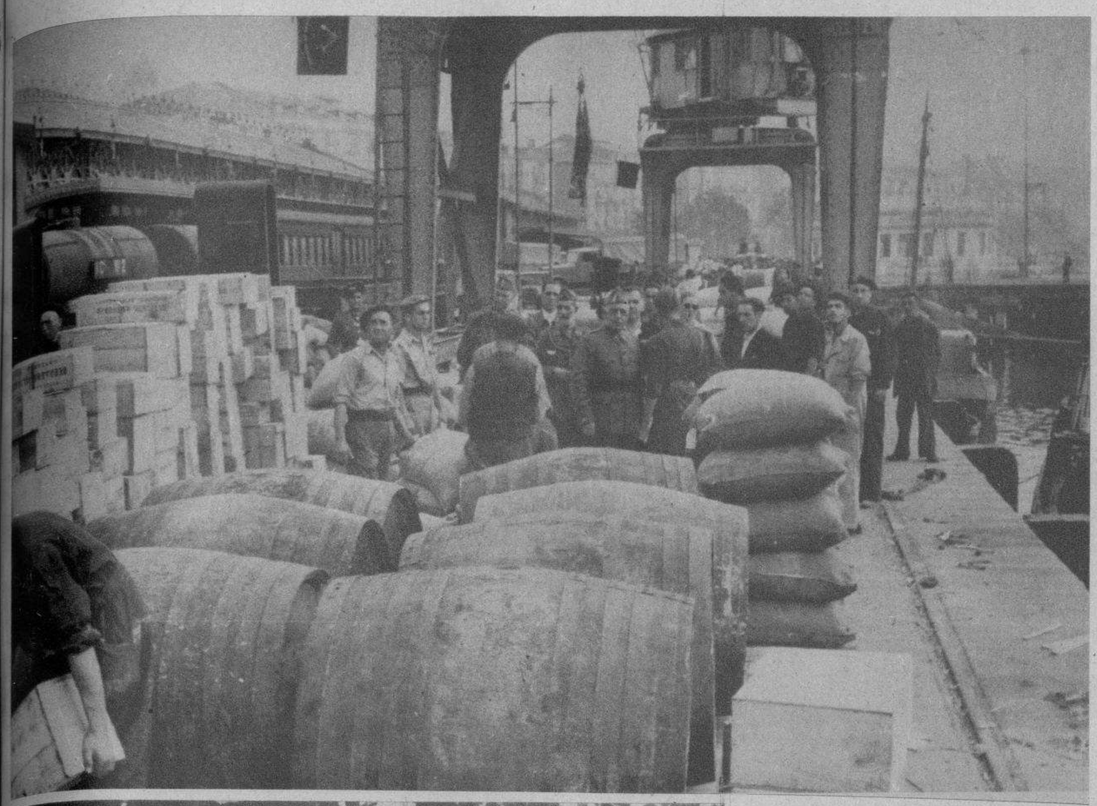

EN SANTANDER.— Vista parcial de la Plaza de Toros de Santander, donde 10.000 prisioneros rojos estaban guardados por un alferez y dos soldaos. A la entrada de las tropas nacionalistas en la ciudad se entregaron ellos mismos, sin oponer resistencia (F A)

EL GENERAL de la Intendencia Nacional inspeccionando la llegada de víveres para la población de Santander, al día siguiente de ser tomada por las tropas. Esto da idea de lo que preocupa a la España Nacional en el momento de ser tomada una población: dar de comer al hambriento (F. Am.)

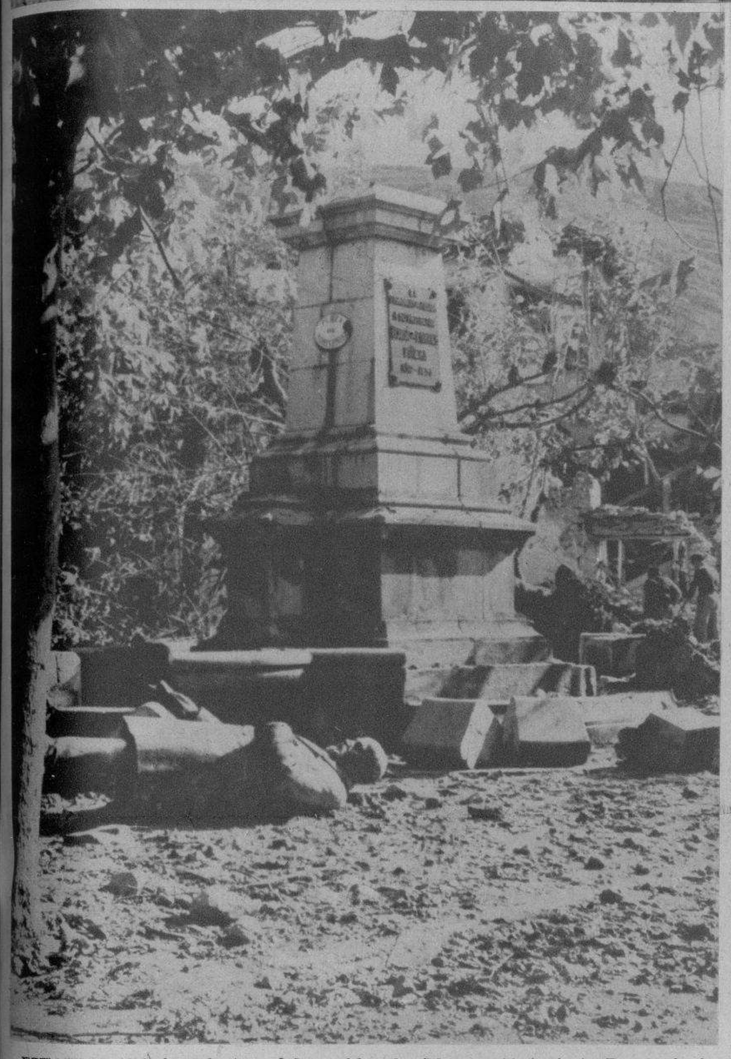

ESTATUA del benefactor del pueblo de Llanes (Asturias) D. José de Parres, que fué derrumbada de su pedestal por los rojos, para llevársela y después fundirla. Esta es una de las consideraciones que tienen los rojos con aquellas personas que solamente cometieron el delito de prestarles su apoyo y de beneficiarles en todo cuanto pudieron (Foto Amer)

EL RECONOCIMIENTO de Franco por Inglaterra, es ya un hecho.—He aquí a Sir Robert Hogdson, del cual se ha dicho que será el representante británico ante el gobierno nacional. Hasta hace poco, Sir Hogdson fué ministro de la Gran Bretaña en Albania. Acerca del nombramiento de un representante comercial inglés en la España nacional se ha especulado mucho recientemente; hoy ofrecemos la prueba de que el hecho se acaba de consumar con el envío de este distinguido diplomático (Foto Wide)

EN COMILLAS.—La obra destructora de los rojos soviéticos españoles no se detiene tampoco ante el Benefactor de la Montaña Marqués de Comillas, conocido en toda la nación y más particularmente en Comillas por sus obras de beneficencia. La casa de salud de Comillas, modelo en su género y obra conocida en Europa y América, es una de las obras del Marqués que dió su dinero a manos llenas pudiéndole llamar con razón el «Carnegie español». Su monumento en Comillas fué encontrado por las tropas nacionales destruído, por los rojos (Foto Amer)

UNA NOTA de la barbarie roja. — Esta perspectiva desastrosa nos muestra toda una calle de Palma de Mallorca, después de un raid de los aviones rojos. Varios soldados nacionales corren en auxilio de las víctimas de los aparatos enemigos (Foto Wide)

EN EL CENTRO geográfico de España, el famoso Cerro de los Angeles, que coronaba la estatua del Corazón de Jesús, ha sido reducido por la metralla, en la lucha civil española, a la ruina que puede apreciarse aquí. Hace tiempo fué capturado por las tropas nacionales que lo hallaron en este impresionante estado (F. W.)

EL GENERAL Múgica, cuya actuación ha sido notable en el Norte, con su Estado Mayor, siguiendo el curso de las operaciones desde su puesto de mando (Foto Amer)

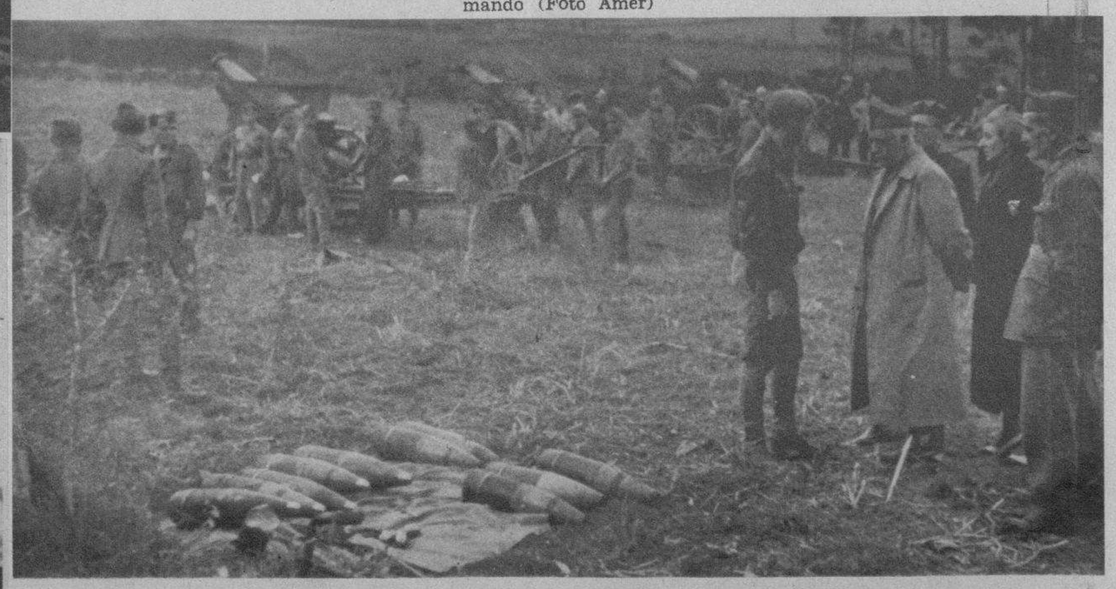

PIEZAS DE grueso calibre del ejército nacional, cuando se instalaron entre las importantes poblaciones de Ribadesella y Villaviciosa, de Asturias, con el fin de proteger el avance que culminó en la toma de Gijón (F. Del.)

M.E.C.D. 2016

RUBY KEELER, estrella de la pantalla y esposa de Al Jolson, llevando a su hijito Alberto en brazos, en la terraza del Hotel Mirador, de Palm Springs (California), lugar donde se citan constantemente» numerosas celebridades de Hollywood (Foto Wide)

CON LA AYUDA de una correa, Mis Mary Wesley, una «nurse» de Hospital, enseña a Leonora Borry y a otras estudiantes, a nadar. Estas clases tienen lugar todos los días en la piscina del Hospital Terapéutico de New York (Foto Wide)

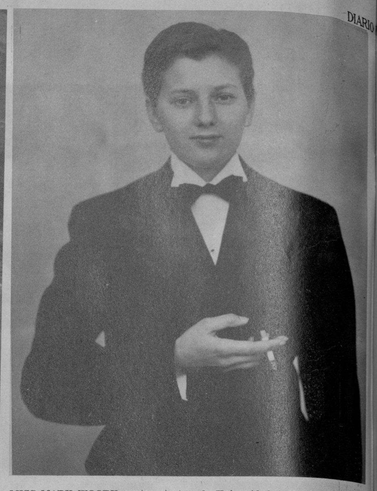

MISS MARY WOODY, perteneciente a la Universidad de Barnadr (Kansas), representó «al hombre perfecto». Este título le fué adjudicado en la convención anual de disfraces que se efectúa en aquel centro, con ocasión del cual las señoritas tienen que conducirse como prfectos caballeros (Foto Wide World)

MARY ASTOR y su esposo Manuel del Campo, que fué presentado por la artista de la pantalla a numerosos astros del cine, en la función reciente de la ópera de Los Angeles, donde se presentó «Tristán e Isolda» (Foto Wide)

JOHNNY MC BROWN (izquierda), estrella de la pantalla, antiguamente player de football, retratado con Norma Shearer y David Niven, Director de cine, que asistieron todos a la «premiere» de «Lakme», en que actuó Lilly Pons en la ópera de Los Angeles (Foto Wide)

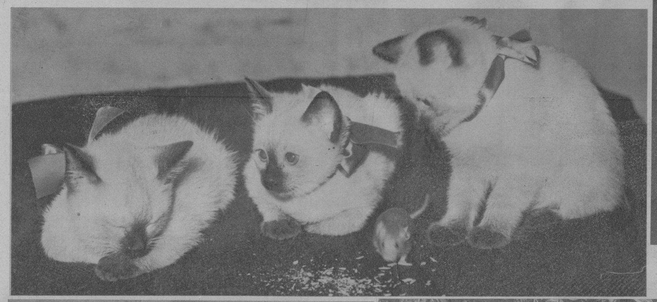

¡SE LLEVAN BIEN! — Aunque parezca raro, estos gatitos conviven con el ratón que les acompaña. Además han actuado juntos en la función de un Club de la ciudad de Nueva York (Foto Wide)

IRENE Dunne, encantadora como siempre, nos ofrece uno de los bellos modelos con que aparece en su última película que es una bella producción de la Columbia

MISS NOAME Stapleton, de Petersburg (Florida), una estudiante, ha sido seleccionada Reina de la Ciudad, en el baile de la Naranja, celebrado en esa población en honor de los turistas (Foto Wide)

PULCRITUD de estilos priva en los trajes de estas coristas de Roma—con ocasión de un ballet muy artístico presentado en la Ciudad Eterna—, que actúan en el Teatro Valle. El número se llama «Notas de Violín» (Foto Wide)

modas

por m. r. de fontanills

MODELO de vestido de tarde creado por Condier e interpretado en terciopelo en colores donde se traslúce un dibujo negro al relieve. Lo acompaña un sombrero de fieltro negro muy elegante

SALON de confianza o living-room donde se aprecia la elegancia del conjunto en la interpretación perfecta del ambiente. Esta pieza, decorada por los artistas de LA MODA, de Galiano y Neptuno, puede servir lo mismo para comedor que como salón de juego, de lectura, etc.

EN ESTE elegantísimo modelo que presenta la casa Heim podemos admirar los contrastes de colores. El vestido es de terciopelo negro mate, mientras la blusa y parte de la falda es de crepé Romano rosado, azul y verde en suaves tonos bien interpretados

CONJUNTO agradable creado especialmente para esta bella artista de la pantalla. Es de terciopelo negro con una bufanda de lamé y un cinturón bordado en piedras de colores al estilo griego

NAIL Pentint PATENT PENDING LACQUER CARL C. HOFFMAN INC ST. LOUIS, MO. U.S.A.
ESMALTE DE LA MAS ALTA CALIDAD EN COLORES DE MODA
NO MAS UÑAS MANCHADAS NI PARTIDAS

EL ENCAJE negro es un material que se presenta este año en proporción al igual que el terciopelo. Aquí damos a conocer dos modelos diferentes, uno adornado con encajes de Chantilly y el otro con el cuerpo de lamé de plata sobre un fondo de tafetán

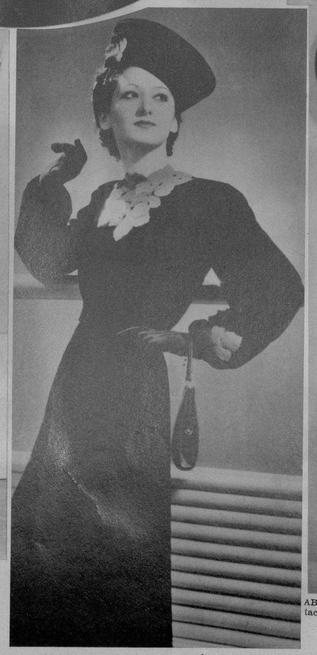

TRAJE de tarde en estilo práctico muy propio para la estación. Es de terciopelo negro adornado con pequeñas hojas incrustadas en piel verde, rojo y blanco en una forma decorativa

ABRIGO ideal para viajes o salidas de compras donde se destaca el corte recto sin cuello y con doble hilera de botones al frente, haciéndolo más práctico y elegante a la vez

M.E.C.D. 2016

RODEADO por un bello panorama, altivas montañas y con un clima admirable, aquí se ve al balneario «El Mirador», de Palm Springs (California), y en el aire a Marjorie Gestring, que fué campeona del «salto diabólico» de natación, en las Olimpíadas alemanas. Aquí da un salto de 10 pies, ante la admiración de todos los espectadores de este balneario (Foto Wide)

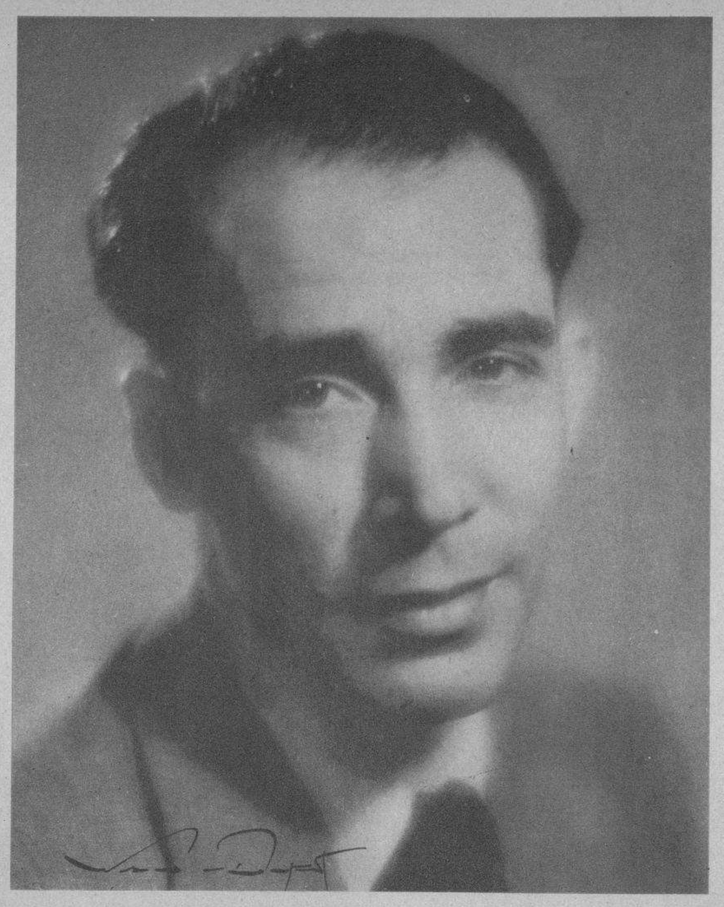

CASONA, en la Hispanocubana.—El eminente comediógrafo español señor Alejandro Casona, que el domingo a las 10 a. m. pronunciará en el Teatro Campoamor una conferencia para los socios de la Institución Hispanocubana de Cultura, con el tema «El valor social del teatro» (Foto D. M.)

Uno de los frutos más importantes de la ciencia en favor de la mujer es ZONITE —un potentísimo pero inofensivo antiséptico y microbicida personal para la Higiene Femenina. Hoy en día, las mujeres no necesitan recurrir a antisépticos peligrosos, cáusticos, irritantes y venenosos como el ácido fénico o el bicloruro de mercurio. Disponen de todas las ventajas de un antiséptico y microbicida *eficaz*—a la vez que desodorante de rápida acción—y de una seguridad tan absoluta que lo recomiendan las autoridades de Sanidad, los hospitales y los médicos.

723-M

UNA VISITA de cortesía fué dispensada ayer a la redacción del DIARIO por el Director de Publicidad de Mr. Lou Smith—nuevo Empresario del Hipódromo—Mr. George E. Huestis. Con Mr. Huestis nos visitó también el señor José Granda. Ambos fueron atendidos cordialmente por nuestro Administrador y Vicepresidente don Celso González, e Ignacio Rivero, director de estas páginas de rotograbado (Foto D. M.)

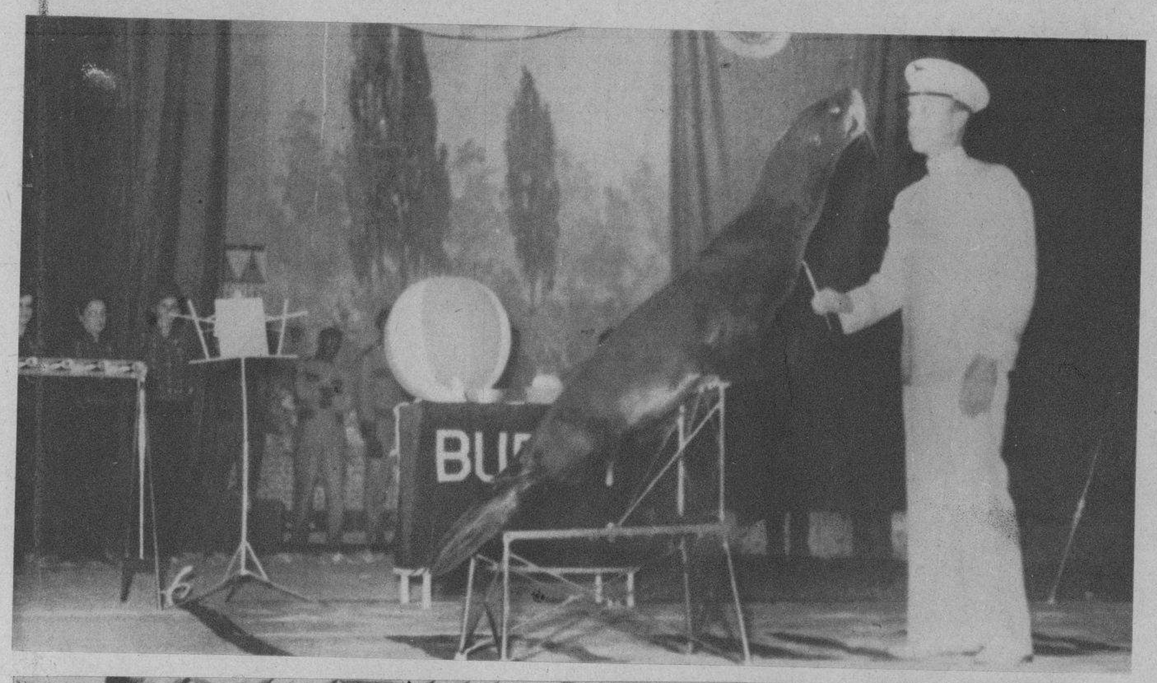

ANTEANOCHE debutó en el Teatro Martí, la estupenda compañía de Circo «Santos y Artigas». Respondiendo al interés que siempre ha despertado el Circo de la prestigiosa firma habanera, nuestro público llenó materialmente el teatro, como puede apreciarse por un aspecto de la sala (en una de estas dos fotos). Sobre el escenario del Martí (en la otra foto), la Foca que cuenta—un verdadero matemático— y habla, número que arrancó nutridas salvas de aplausos a la sala (Foto D. M.)

EN EL CLUB Rotario disertó ayer sobre las Cooperativas en Dinamarca, el Decano del Cuerpo Consular Sr. Carlos Hinze, Cónsul de Dinamarca en Cuba. En la foto se ve al disertante, al lado del Dr. Pérez Cubillas y los señores Gárate Bru, Vior y Ross (Foto D. M.)

ALMUERZO ofrecido por Ramón García, Director-Gerente de la Fox Film de Cuba, a Ernesto P. Smith y los Administradores de sus distintos teatros, Eduardo Zanón, Sergio Medina, Jorge L. Hevia, Manuel Alonso, Rodolfo Villarreal, Rafael Morales y Dimas Galán, por la forma adecuada e inteligente en que han presentado las películas 20th. Century-Fox en los teatros de estreno, durante el año 1937, y por la firma del nuevo contrato para 1938 (F. D.)

CADA CUAL usa lo que tiene. — Estos estudiantes, pertenecientes a un grupo de excursionistas americanos llegados a nuestra ciudad, recorren «a bordo» de sus bicicletas, las calles de la Habana, más satisfechos que si montaran un Packard. Y aunque fuera sobre patines, también estarían contentos, tal es la impresión agradable que les causó la Habana (F. D. M.)

M.E.C.D. 2016