1A SECCION

SERVICIO DE ASSOCIATED PRESS
Esta queda autorizada para usar nuestro servicio y noticias de información.
HILO DIRECTO CON NUEVA YORK

DIARIO DE LA MARINA

EL DIARIO DE LA MARINA es el periódico más antiguo de Cuba. Fué fundado en el año mil ochocientos treinta y dos.
SERVICIOS ESPECIALES DE ESPAÑA

1A SECCION

AÑO CV.—NUM. 235 | ACOGIDO A LA FRANQUICIA POSTAL | LA HABANA, SABADO, 2 DE OCTUBRE DE 1937.—LOS SANTOS ANGELES CUSTODIOS | TIEMPO PARA HOY: VARIABLE. | PRECIO: 5 CENTAVOS

LAS FUERZAS NACIONALISTAS SE HALLAN A TRES KILOMETROS DEL SANTUARIO DE COVADONGA

(COLUMNA DOS)

BRASIL CONTRA EL COMUNISMO, QUE DESDE RUSIA HABIA ORDENADO CRIMENES Y DEPREDACIONES

IMPRESIONES

El Club Rotario, representación vigorosa de las clases profesionales, industriales y mercantiles de la Habana, acaba de tomar un acuerdo de oposición y protesta contra la Ley de Amnistía para delitos comunes que se está discutiendo.

Nosotros, en la ingrata tarea de decir que NO a cuanto lesione fundamentalmente a Cuba, ya hemos expuesto nuestra opinión serena y **sine ira.** Nosotros no defendemos tesis de ninguna clase ni tenemos caprichos. Creemos mala la amnistía sencillamente porque destruye todo el sistema penal de Cuba.

La criminalidad cubana es una de las más altas del mundo, y en materia de homicidios, lesiones, etcétera, superamos el promedio de la de casi todos los países de América y aun del mundo civilizado.

Frente a esta realidad, dictar una Ley de Amnistía en este momento y en las condiciones que se va a hacer, relaja y debilita enormemente el poder represivo y preventivo de las leyes penales.

Antaño, cuando a una persona le mataban a un familiar, tomaba represalias en el agresor o en la familia de este, y así quedaba dirimida la cuestión.

En otros casos, los familiares del muerto se dirigían a la persona o al grupo de donde procedía el delito, y cumplían a satisfacción el brutal precepto de ojo por ojo y diente por diente. La barbarie de este sistema hizo que la sociedad acabara por delegar (al menos ésa es la teoría) en los Poderes Públicos la facultad de defender al individuo. Es decir, que en materia penal el Estado no actúa sino por delegación de los ofendidos. La represión y la reacción penal pertenecen o a **los ofendidos o a la sociedad,** según sea uno u otra el que reciba el daño. No es una **cuestión política** que pueda resolverse al calor de las particulares simpatías de los legisladores, sino social y básica, de lo que es más medular en la sociedad.

Por esta razón, en ningún país civilizado se dictan amnistías para delitos comunes. Pueden los legisladores y las personas estudiosas revisar las leyes de todos los pueblos cultos de la tierra, y no encontrarán ninguna ley de amnistía para los delitos de esta clase.

¿Cómo podría ser de otro modo? Cada delito es **absolutamente individual.** Obedece a móviles y circunstancias distintos. La Ley de Amnistía es una ley general, que no individualiza el delito y comprende en cada artículo toda una serie de delitos análogos, sin preocuparse de las consecuencias ni de la peligrosidad de los delincuentes. Por eso no se aplica nunca a delitos comunes.

El origen de la amnistía fué siempre el **olvido de las querellas políticas.** El Estado, frente a dos grandes fracciones de la sociedad, apasionadas una y otra, tenía que resolver de alguna manera el pleito de la infracción de las leyes y de los delitos cometidos para que la sociedad continuara, reconciliada, su derrotero. De ahí la ley de amnistía, que significa olvido, es decir: final de las querellas políticas con todas sus consecuencias; reanudación de la vida nacional.

¿Qué tiene que ver entonces la amnistía con el perdón para todos los estafadores, ladrones, raptores, falsificadores, asesinos, etc.?

Pero se nos ocurre una idea que no la brindamos a los legisladores. Dando de barato que la amnistía sea aprobada en la forma en que se está discutiendo, nos parece que, en vista de que el Estado abandona la defensa de los particulares que fueron lesionados por los delincuentes, debiera añadírsele un artículo por el que **queden autorizadas las víctimas** para que, cuando lo estimen oportuno y en relación con la ofensa y el daño recibidos, puedan, sin responsabilidad alguna y dentro de un tiempo prudencial, agredir a los ofensores.

Esta amnistía **a priori** sería el complemento adecuado de la que se discute, puesto que, si por medio de ella los Poderes Públicos echan a la calle a **todos los que han hecho ofensas a los particulares,** lógico es perdonar a los ofendidos si ellos, a su vez, **individualmente reaccionan,** dentro de un plazo de tiempo razonable, en defensa de sus derechos conculcados o en castigo de las infamias de que hayan sido víctimas.

La sociedad puede perfectamente perdonar al delincuente cuando concurren razones de equidad para ello. El mismo Congreso puede acordar indultos generales o rebajas de pena, como una medida complementaria del Código Penal. Todo esto cae dentro de lo lógico, por lo que nosotros no nos oponemos a los indultos, ni siquiera a las rebajas de pena generales, ya que cierta flexibilidad en la comprensión del delito completa la Justicia. Pero los delitos comunes —subrayémoslo— **solamente** pueden ser tratados por medio de indultos individuales o rebajas de pena justificadas.

Si una mayoría política, en cualquier tiempo, puede acordar libremente amnistías en donde los amnistiados queden en el anónimo, la sociedad se encontrará en un estado absolutamente de indefensión, puesto que ya no habrá leyes penales en el sentido propio de la palabra, y las **mayorías políticas en el Congreso para borrar las leyes penales** cuando convenga a esa mayoría, **sujeta a la fluctuación de las pasiones o de los intereses.**

En relación con la amnistía política, se pueden decir muchas cosas a su favor; tantas como pocas se pueden expresar favorables a la amnistía para delitos comunes.

Sería preferible, por parte del Ejecutivo, una política de liberalidad de indultos a esta otra tan contraria a la severa disciplina que hay que irle imprimiendo a la República.

Este no es asunto baladí; no es cuestión de «poco más o menos», sino básico: o la República afronta sus problemas en serio o la República vivirá siempre una vida precaria, con el sobresalto de todos los hombres que quieren ver a este pueblo salir de sus dificultades.

HAN OPUESTO RESISTENCIA LOS MINEROS

Pese a esta circunstancia la captura de esa posición será tal vez una cuestión de horas

CRUZ DE COVADONGA OTRA POSICION CONQUISTADA YA

SALAMANCA, octubre 1. (Havas). El G. C. G. nacionalista comunica a las ocho de la noche de hoy que las fuerzas del generalísimo Franco se encuentran a solo tres kilómetros del santuario de Nuestra Señora de Covadonga, situado en la gruta de ese nombre. Todas las alturas que dominan a ese punto, se encuentran ya dominadas por las huestes nacionalistas. Muchas aldeas situadas entre los valles y la desembocadura del Sella han sido ocupadas por los nacionales, que han continuado su penetración en esa zona, la más importante militarmente de la provincia de Oviedo.

El parte oficial dice así:

«Ejércitos del Norte, frente de Asturias, sector oriental: nuestras tropas ocuparon las cotas 371 y 400, la aldea de Labra, las cimas situadas al norte de esa posición y otras que se hallan en el mismo camino, dentro del eje central de las comunicaciones principales de la provincia de Oviedo.

«Al sudeste las posiciones que el nemigo poseía desde Llerense, al norte de la desembocadura del Sella, sobre la margen derecha hasta Llovio, contando las aldeas de Novio, Santianes y Camonedo, y Cruz de Covadonga, han caído en poder de nuestras fuerzas, que se encuentran así a tres kilómetros del santuario de Covadonga. El enemigo opuso pertinaz resistencia, pero fué desalojado, padeciendo bajas importantísimas.

«En el frente de León, la columna nacionalista que salió de la línea de Rucayo, a la altura de la cota, 1,931, alcanzó la cuesta de Labraña y Polivia de Arriba.

«Los republicanos se retiraron tras de haber incendiado a Polivia de Abajo.

«Otra columna que había salido de la línea de la cresta de Ventanilla y monte de los Puercos llegó a las alturas de monte Lastremuesa, más arriba de la aldea de Tarna y la cota 1,700, al norte de Pajadas de la Vega. Otras fuerzas avanzaron hacia la peña de Aguila y la sierra de los Lagos.

«Ejércitos del Centro, frente de Aragón: el enemigo atacó a Casvas y Traspun, siendo rechazado con grandes bajas.»

Por otra parte, la Radioemisora Nacional comunica las siguientes noticias:

«En el frente de Aragón, el enemigo lanzó varios ataques sobre el sector Sabiñánigo, siendo rechazados todos con graves pérdidas.

«En todos los restantes sectores, fuego de fusilería y bombardeos. La aviación nacional efectuó varias incursiones sobre las líneas rojas, en misión de reconocimiento y bombardeo.

«En el frente de Madrid, reina tranquilidad. Solamente hubo algunos fuegos de cañón en el sector de la Ciudad Universitaria.»

Varela, hijo adoptivo de Segovia

SEGOVIA, octubre 1. (Havas). — Todos los ayuntamientos de la provincia de Segovia han acordado conceder al general Varela título de hijo adoptivo principalmente el de esta capital, por su actuación militar en este sector.

PERTURBACION A 225 MILLAS AL SUROESTE DE LA HABANA

Crea Franco una orden llamada de las Flechas Rojas

Será un galardón altísimo de la patria para quienes dignamente lo conquisten

BURGOS, octubre 1º. (Havas). Durante la alocución pronunciada en el día de hoy por el generalísimo Franco, hizo saber que será creada próximamente la «Orden Imperial de las Flechas Rojas», que se concederá como honor supremo de la España Nacional a quienes por su patriotismo o su comportamiento heroico conquisten ese alto galardón de la Patria.

Después, el Generalísimo procedió a la lectura de tres decretos nombrando a los tres primeros recipendiarios. El primer decreto está concebido en los siguientes términos:

«Hoy, primer aniversario de mi exaltación a la presidencia del Estado y al cargo de comandante general de las tropas de mar, tierra y aire de la nación, en virtud de los poderes que se me han conferido y en testimonio de la amistad leal y firme a los pueblos que en horas trágicas de nuestra cruzada nos honran con su apoyo generoso, concedo el título de Gran Caballero Collar de la Gran Orden Imperial de las Flechas Rojas a Su Majestad Real e Imperial el Rey de Italia y Emperador de Etiopía».

Por otro decreto, se concede el mismo honor al Duce, y por el tercero al Fuehrer.

En el decreto se estatuye que la Gran Orden Imperial de las Flechas Rojas tendrá diversas categorías, la principal de las cuales será el Collar. Llevará las flechas y el yugo en rojo sobre fondo de oro.

Poco después de las tres de la tarde de ayer fué libertado el doctor Fidel Alonso Caíñas, que guardaba prisión sujeto al resultado del proceso por la muerte de Andrea Barrios. Nuestro fotógrafo obtuvo este grupo en el momento en que dicho acusado abandonaba la cárcel de La Habana, donde estuvo preso durante varios meses. De izquierda a derecha vemos al doctor Ernesto Trelles, perito químico de la defensa; al doctor Jesús A. Portocarrero, defensor del doctor Caíñas; la señorita Maria Josefa Alonso Caíñas y el señor José Antonio Alonso Caíñas, hermanos de Fidel.
(Véase la información en la página tres)

Causó 45 muertos y 87 heridos el raid aéreo sobre Barcelona

BARCELONA, octubre 1o. (Havas).—El gabinete de prensa comunica la nota siguiente acerca de los bombardeos registrados en la tarde de hoy: Tres escuadrillas nacionalistas arrojaron bombas y ametrallaron ciertos distritos de la ciudad, ocasionando 45 muertos y 87 heridos. Resultaron averiados 34 edificios.

Anúncianse dos perturbaciones en pleno golfo

Una se halla a 200 millas de Port Eads. Sin noticias el Observatorio Nacional

NUEVA ORLEANS, octubre 1º. (A P).—La lluvia y el viento están azotando las costas del golfo de México esta noche, como heraldos de las dos perturbaciones tropicales que se han formado.

Desde Panamá City, Florida, a Morgan City, Louisiana, se han izado banderas de temporal y se ha aconsejado a los buques que se encuentran en la ruta de las perturbaciones que tomen precauciones.

La posición de una de esas perturbaciones es a doscientas millas al sur de Port Eads, Louisiana, y la otra se encuentra en el Canal de Yucatán, a 225 millas al sudoeste de la Habana.

Las dos se mueven en dirección al nornoroeste, acompañada la primera de vientos variables de frescos a fuertes, y la segunda de vientos con sesenta millas por hora de velocidad.

No han podido seguir viaje a Miami y la Habana los aviadores cubanos que llegaron a Jacksonville

JACKSONVILLE, Florida, octubre 1º. (AP).—Seis aviadores de la Marina de Guerra Constitucional de Cuba se encuentran esta noche en Jacksonville a causa de que no pudieron seguir vuelo a la Habana por el mal tiempo existente.

Fueron huéspedes del «Club de los Optimistas», que dió un almuerzo esta tarde.

Dichos aviadores se proponen salir mañana para Miami, y desde allí intentarán continuar viaje a la Habana.

El grupo de aviadores está integrado por los tenientes Ernesto J. Usatorres, Feliciano Riesch, Abelardo Torres y Gustavo Novo, y el cabo Arsenio Areces.

Del Observatorio Nacional

En nuestro poder el cable que antecede, nos comunicamos anoche, a las doce, con el Observatorio Nacional, siendo informados de que no había emitido boletín alguno después del ofrecido en horas del mediodía por cuanto no hay novedad para Cuba en lo que al tiempo concierne.

Sólo se continuaba observando las bajas presiones reportadas en el boletín de referencia.

TODOS LOS PARTIDOS Y EL PUEBLO SANO COOPERAN EN LA RECIA BATIDA ANTI-ROJA

Descubre el Gobierno del Presidente Vargas el mensaje en clave del Komintern ruso, ordenando a sus agentes y a las «masas», que inicien la destrucción y el asesinato

EL ADVERSARIO POLITICO DEL PRESIDENTE SE PONE JUNTO A ESTE CONTRA LOS COMUNISTAS

RIO DE JANEIRO, octubre 1o. (The N. Y. Herald Tribune).—El doctor José Carlos Macedo Soares, Ministro de Justicia brasilero, ha declarado que dentro de setenta y dos horas el Brasil quedará en estado de guerra.

Debido a la recrudescencia del comunismo, los altos oficiales del Ejército han pedido al Presidente Getulio Vargas que declare inmediatamente el estado de guerra por un período de noventa días, para poder enfrentarse con el resultado de la labor que los agentes comunistas internacionales han realizado aquí.

Hoy o mañana Vargas enviará un mensaje al Congreso pidiendo la promulgación del estado de guerra, cosa que seguramente aprobará el Congreso, inmediatamente.

Según el parte oficial dado por la Secretaría de la Guerra ayer, el Estado Mayor del Ejército ha logrado interceptar la correspondencia secreta del Comintern, dando instrucciones a los comunistas brasileros para que se declarasen en rebelión el día veintisiete de octubre. Las instrucciones, según el parte oficial, referíanse a que el levantamiento fuese rápido, asesinándose a todos los funcionarios civiles y especialmente a los militares que se oponen al comunismo.

Las instrucciones estaban contenidas en un documento de diez mil palabras, refiriéndose a las órdenes para paralizar toda la vida nacional mediante incendios, robos, la destrucción de todos los aeródromos y aviones militares, el torpedeamiento de los buques de guerra y la demolición de los cuarteles de las tropas y los edificios públicos mediante la dinamita.

Las insrtucciones podían a las masas que invadiesen los arsenales, apoderándose de las armas y del equipo de guerra.

En las últimas dos semanas los círculos militares y navales brasileños han estado irritados y preocupados por la propaganda comunista hecha por elementos radicales recientemente salidos de las prisiones nacionales y las tramas de los agentes en el extranjero con los agentes de aquí. Se dice que todos ellos estuvieron complicados en el levantamiento radical de noviembre de 1935.

Parte del complot, según el informe oficial, fué la introducción de un contrabando de armas y parque, que cayo en manos de las autoridades de Pernambuco recientemente.

Al preguntársele si el estado de guerra sería preludio del cese de la actual campaña presidencial, Macedo Soares dijo que él se oponía a la declaración del estado de guerra en el Brasil, pero en la actual situación y especialmente considerando que lo pedían así los jefes de las fuerzas armadas, el tenía que estar de acuerdo con ellos, ya que existían sobradas razones de alarma.

Indicando que según las leyes brasileras, nadie puede ser detenido más de veinticuatro horas, explicó que el movimiento radical se había arrastrado porque la policía no tenía tiempo suficiente para obtener pruebas de culpabilidad y se veía obligada a dejar en libertad a los detenidos.

Macedo Soares dijo que el pueblo todo tenía fe en el Presidente Vargas, sabiendo que no abusaría de sus prerrogativas.

El Secretario de Justicia añadió: «Se sabe que tengo fines pacíficos y que soy decidido partidario de la ley y del orden y que tampoco toleraré abusos de los que estén bajo mi jurisdicción».

El estado de guerra declarado después del estallido rebelde radical de noviembre de 1935, fué cancelado el pasado junio 18, poco después que el doctor Macedo Soares pasó a ocupar la cartera de Justicia. Entonces también abolió el Gobierno la censura reinante en toda la nación.

Aceptando la proyectada declaración de un estado de guerra en toda la nación, el enemigo político del Presidente Getulio Vargas, Gobernador de Río Grande do Sul, Flores de Cunha, dijo que él apoyaría decididamente las medidas del Gobierno para terminar con el peligro y la propaganda comunista en el Brasil.

Brasil ha de celebrar elecciones presidenciales el dia 3 de enero del próximo año, justamente cuando terminará el período de estado de guerra de noventa días, caso de que se declarase, como se da por seguro.

La nación ha sido escenario de muchos choques políticos desde el levantamiento izquierdista de noviembre de 1935, habiendo ocurrido reyertas, juicios políticos y varias ejecuciones.

Según las cifras dadas el pasado julio por el jefe de la policía de Río de Janeiro, Filinto Muller, más de siete mil presos políticos han pasado por manos de la policía desde la rebelión. En la lucha para suprimir el comunismo y el radicalismo en el Brasil, el Gobierno erigió varias prisiones para alojar en ellas a los presos políticos.

Sin embargo, las reyertas políticas y los actos vandálicos han continuado. El día 19 de julio tres personas fueron muertas y dieciocho heridas en reyertas entre comunistas y miembros de la organización fascista Partido Integralista, en el Estado de Sao Paulo.

El día 16 de agosto pasado dieciséis personas fueron muertas en un choque ocurrido en los campos entre los integralistas y los antifascistas. En la noche de agosto 28 ocurrió un hecho audaz. Se borró el nombre del acorazado «Minas Geraes», siendo sustituído con el de Stalin. Esto ocurrió cuando el buque de guerra brasilero estaba en el astillero.

El Presidente del Brasil pide autorización al Parlamento para declarar el estado de guerra

RIO DE JANEIRO, octubre 1o. AP. —El Presidente Getulio Vargas se dirigió hoy al parlamento solicitando autorización para decretar el estado de guerra en todo el Brasil durante noventa días.

Su mensaje se leyó esta tarde en la Cámara de los Diputados.

Junto al mensaje envió las cartas de los ministros de la Guerra y de la Marina recomendando al Presidente medidas extraordinarias contra la amenaza de un golpe comunista.

Las cartas hacen referencia a las pruebas reunidas por el Estado Mayor General, según las cuales la revuelta se planeaba en secreto entre soldados, marineros y clases.

«Los comicios que anhela el pueblo». Véase página tres.

Sr. Getulio Vargas, Presidente del Brasil, a cuyo lado se han puesto todos los elementos patrióticos de la nación, (incluyendo a sus adversarios políticos) para extirpar la hidra comunista que, desde el extranjero pretende crear perturbaciones en la progresista nación suramericana

Largo Caballero expulsado por el grupo de la UGT

Las tropas de Asturias se han rebelado contra Belarmino por los excesos de este extremista

VALENCIA, octubre 1o. (AP).—Los representantes de treinta de los cuarenta y dos gremios de la Unión General de Trabajadores, organización marxista, expulsaron hoy del Comité Ejecutivo, en el cual desempeñaba el cargo de secretario, al ex-primer ministro Francisco Largo Caballero.

Esta es la segunda derrota que sufre Largo Caballero en dos días.

Ayer se reunió la minoría socialista de las Cortes y acordó destituirlo como líder de la misma.

Se han rebelado contra la dictadura de Belarmino Tomás las tropas del gobierno de Asturias

HENDAYA, frontera franco-española, octubre 1o. (AP).—Se informa que las tropas del gobierno se han rebelado en Asturias contra la dictadura de Belarmino Tomás, jefe bolchevique de Gijón.

Se anuncia que Belarmino Tomás ha huído de dicho puerto y se ha refugiado en una aldea donde cuenta con las simpatías del populacho.

Estas noticias no han sido confirmadas por el gobierno de Valencia.

Canjeados los tripulantes del buque soviético «Monsomol» por aviadores prisioneros del gobierno

MADRID, octubre 1o. (AP).—Se anuncia que los tripulantes del vapor soviético «Monsomol» que fué bombardeado e incendiado por los buques de guerra nacionalistas en el Mar Mediterráneo en noviembre del pasado año, han sido canjeados por aviadores que se encontraban prisioneros del gobierno rojo.

ORDENA EL GOBIERNO FRANCES REPATRIAR A TODOS LOS ESPAÑOLES

PARIS, octubre 1ro. (AP.).—Se ha ordenado por el Gobierno del Primer Ministro, Camille Chautemps, que comience inmediatamente la repatriación de los españoles refugiados en Francia.

Los primeros trenes especiales con refugiados que han escogido para ir al territorio del Gobierno de Valencia, pasarán esta noche por Perpignan en dirección a Cerbere y Port Bou.

El Gobierno francés ha decidido enviar a España a todos los refugiados, tanto porque la situación económica del país no permite el gasto que requieren, como por los desórdenes que han provocado.

Intensifican los nacionalistas la campaña en la zona de Madrid

MADRID, octubre 1ro. (Havas).—Los nacionalistas están intensificando las operaciones en el área de Madrid principalmente sobre el Cerro del Aguila y la Cuesta de las Perdices, al N. O. de la ciudad.

Se tiene entendido que estos movimientos de tropas, que tienen un carácter en cierto modo espasmódico, responden a un plan para la ofensiva general contra la ciudad.

APROBO EL SENADO EL SEGURO DE MATERNIDAD OBRERA, EL RETIRO MARITIMO Y NUMEROSOS CREDITOS

Aprobó también la extraña y combatida ley de moratoria a los ingenios y otra creando una Sala en la Audiencia de La Habana. Los otros proyectos fueron enviados a comisiones

El último punto de los abordados ayer por el Senado de la República en la sesión permanente en que batió todos sus records, pues estuvo reunido 25 horas seguidas, hasta las seis de la tarde de ayer precisamente, fué el proyecto de ley de la Cámara de Representantes modificando del artículo 61 al 66 de la ley orgánica del Poder Judicial y creando una nueva sala de justicia en la Audiencia de la Habana, a fin de disolver el Tribunal de Urgencia de la Habana.

Pasó rápidamente, sin objeción alguna, pues los senadores mayoritarios y minoritarios se encontraban ya a esa hora completamente extenuados.

Sólo el senador Goderich levantó su voz para reclamar, a nombre de Oriente, Santa Clara y Camagüey cooperación análoga de los senadores para cuando se presentase un proyecto aumentando otras salas en las audiencias de las provincias respectivas, cooperación que le fué ofrecida por el senador Casabuena, a nombre de los senadores de la Habana.

La iniciativa legislativa aprobada es análoga a la presentada al propio Senado de la República hace ya algún tiempo por el senador Justo Luis del Pozo.

El debate sobre la moratoria hipotecaria para los ingenios

El gran debate de la tarde giró sobre el extraño proyecto de ley de moratoria hipotecaria para los ingenios (que se supone habrá de ser vetada por las arbitrariedades que contiene), también procedente de la Cámara de Representantes, que se aprobó en definitiva sin ninguna enmienda.

Fué este el asunto que se trató inmediatamente antes de la creación de la sala de justicia a que nos hemos referido, porque el proyecto de ley sobre el Retiro Terrestre, que es verdaderamente voluminoso, se acordó traerlo a discusión hoy, en la reunión que se efectuará a las tres de la tarde.

Consumieron turnos en contra del proyecto los senadores Pedro Cue y Ramón Zaydín, y a favor los senadores José A. Casabuena y José Manuel Casanova.

Este último pronunció sus palabras una vez que se hubo terminado la aprobación del proyecto y fueron verdaderamente, un brillante discurso a favor de la citada iniciativa legislativa.

«Parecerá raro que yo, siendo líder de la industria azucarera—dijo—haya permanecido sin hablar, pero es que conocía que contábamos con el número suficiente de votos para plasmarla en realidad.

«Ahora, sin embargo, de permanecer callado, estimo que faltaría al cumplimiento de un deber como representante azucarero, como senador y como ciudadano.

«Se ha hablado aquí—continuó diciendo—del crédito, y se ha hecho aparecer a los hacendados como una clase que se enriquece como consecuencia del Tratado de Reciprocidad con los Estados Unidos.

«Ello no obstante, el estudio de las condiciones azucareras nos viene a demostrar que en la actualidad se registran los precios más bajos del mercado en los últimos 50 años: 1.75 de centavo.

«Nuestra industria azucarera ha podido subsistir—declaró—sólo porque las fábricas están montadas y los millones del país están a su servicio».

Acto seguido fué leyendo las estadísticas, señalando cómo el precio de los azúcares había oscilado de 1.95 de centavo en algunas épocas de crisis, hasta 11.75 en los tiempos de las «vacas gordas».

Aquí se ha habiado—refirió de la quiebra de la economía de Cuba, cuando la que está en quiebra es la del mundo, pues Cuba no tiene ni economía ni moneda ni inflazón, pues su economía es subordinada.

Yo quiero decir aquí que el «Herald Tribune», el gran periódico norteamericano, aboga por una moratoria hipotecaria en los Estados Unidos, reduciendo los intereses al 2 por 100 y que resulta mucho mejor brindar protección a los que producen y dan trabajo a miles de obreros que a los que emplean su dinero en inversiones que sólo a ellos benefician.

Yo tengo vastas extensiones de tierras en producción, unas mil caballerías, que representan un valor de un millón de pesos en total, dinero que invertido en préstamos o en bonos de la República produciría un interés de 50.000 a 75.000 pesos, que no los obtengo en la forma en que los tengo empleados y, sin embargo, doy trabajo a miles de obreros del país.

He oído hablar a dos maestros de Derecho, a los doctores Cué y Zaydín, y con todo el respeto que me merecen, me ha parecido como si estuvieran en el año de 1838. Las ideas avanzan y yo me sumo a ellas.

Así, me he incorporado al movimiento revolucionario del 4 de septiembre y he votado leyes en las cuales el principio de la propiedad no se mantiene—recalco—para recordar inmediatamente la cesión de seis a diez millones de pesos que habían hechos los hacendados a los colonos y trabajadores a través de la «Ley de coordinación azucarera», una de las que ya se han aprobado de las correspondientes al Plan Trienal.

Doy las gracias a todos sus compañeros en nombre de lo que quedaba de Cubano en la industria azucarera, y hablando de la necesidad de ir hacia la revalorización de la propiedad territorial—proyecto que podía dar una oportunidad más a los valores de Zaydín—pues la moratoria no era más que un compás de espera feliz para los desgraciados hijos de esta tierra.

Las alusiones de Casanova a Zaydín y a Cué fueron contestadas inmediatamente por estos últimos; Zaydín estimó que existía una contradicción en dichas palabras, puesto que declaraba que se manifestaba como un hombre de 1838 y después lo proponía para autor de la ley de revalorización de la propiedad territorial, indicando que esta última aseveración le satisfacía; y Cué consignó que precisamente en el cuadro que colocaba Casanova a Cuba, sin economía, moneda ni nada, era propio de 1838.

Los otros discursos sobre la moratoria.

Los senadores Cué y Zaydín presentaron un frente único al proyecto de moratoria hipotecaria para los centrales azucareros, estimando que traería como consecuencia una crisis económica, pues se sacaría el dinero de la circulación.

Sus discursos fueron dos doctas peroraciones, en las que se analizó el problema desde el punto de vista de la oferta y la demanda y la necesidad imperiosa de conservar el crédito, es más, de tratarlo de restablecer en toda su integridad, para que la estabilidad, la seguridad, llevase a los tenedores de capitales a realizar inversiones en nuestro país.

Analizaron distintos artículos del proyecto, haciendo observaciones de carácter jurídico, como la de que no se podía remitir al inversionista a la terminación de la restricción azucarera.

Ambos indicaron que si se deseaba proteger los intereses nacionales, no se votará la combatida ley.

Y Casabuena se refirió a la moratoria hipotecaria votada en el año de 1934 e indicó que la que se discutía era solo un apendice de aquélla, que no había creado el fantasma que se temía.

Solo se trata de dar unos cuantos plazos a los hacendados cubanos, para que puedan cumplir sus compromisos, sin reducir el capital ni los intereses, y de que no pasen sus tierras a manos extranjeras.

El senador Ernesto Rosell explicó su voto contrario al proyecto de moratoria significando que el proyecto violaba el derecho; que significaba un despojo y que así el crédito de Cuba se derrumbaba de una manera definitiva.

El proyecto fué votado por 22 sufragios contra 7.

Las otras leyes votadas

También se aprobaron los proyectos concediendo un crédito de 30,000 pesos para socorrer a los damnificados por el incendio ocurrido en el poblado de Vertientes, en Camagüey, y creando el seguro de maternidad obrera.

La discusión de este último duró desde las siete de la mañana a la una del día, consumiendo solo el doctor Zaydín un turno de cuatro horas en contra de la totalidad.

Tomaron parte activa en dicho debate también los senadores González del Cristo, Saladrigas y Casabuena, de la mayoría, y Capestany, Recio y Caíñas, de la minoría, aprobándose algunas de las enmiendas presentadas.

Se aprobó asimismo, también con algunas enmiendas, el proyecto sobre Retiro Marítimo.

Una de ellas fué la del senador Rosado, que rebaja en un 20 por ciento las jubilaciones y pensiones de aquellos que permanezcan más de un año en el extranjero.

También se aprobaron el proyecto concediendo un crédito de $112,000 para la manutención de presos y penados, es decir para el pago de los acudos que hay por ese concepto, y otro autorizando otro crédito de 30,000 pesos para reforzar los capítulos de viáticos y gastos imprevistos de la Secretaría de Estado.

El senador Justo Luis del Pozo, que solicitó la suspensión de los preceptos para que se abordaran ambos asuntos, pidió que se aprobase el proyecto procedente de la Cámara sobre el primero de los asuntos citados, en vez del mensaje del Poder Ejecutivo, puesto que eran exactamente iguales, y aclaró que se hacían necesarios los 20,000 pesos que se solicitaban para viáticos y los 10,000 que se interesaban para imprevistos porque el Senado precisamente había sancionado un gran movimiento en el servicio exterior de la República y últimamente se habían invertido grandes sumas en la repatriación de cubanos de España.

Los proyectos donando a perpetuidad el dominio de la hacienda Jutinicum o Sacra Familia a sus actuales ocupantes, concediendo 50,000 pesos para la adquisición de material científico para el Hospital Calixto García, reorganizando las Granjas Agrícolas y reconociendo como corporación oficial al Instituto Panamericano de la Habana, pasaron a comisiones para volver hoy al hemiciclo con o sin dictamen, lo mismo que el convenio con la República de Chile.

Para el estudio del proyecto sobre la hacienda Jutinicum se designó una comisión de senadores letrados, integrada por del Cristo, Saladrigas y Zaydín.

El senador del Cristo, al no obtenerse votación de las dos terceras partes para tratar en la sesión de ayer varios de los proyectos que pasaron a comiciones, renunció su condición de líder de la mayoría senatorial.

Por solo un voto no se obtuvieron los 24 necesarios para ello.

Hoy habrá, además de la sesión en que se abordarán los proyectos no aprobados ayer, otra a las seis de la tarde, en la que se discutirán el proyecto de Defensa del Tabaco, los vetos del Poder Ejecutivo y el proyecto de la Cámara de Representantes sobre los contratos de obras públicas.

No queremos terminar la crónica de hoy sin rendir merecido homenaje a los taquígrafos del Senado de la República, especialmente a las siete muchachas que forman parte de él, por la ingente labor rendida, ya que estuvieron trabajando sin demora durante las 25 horas que duró la agitada sesión, en la que la minoría puso en juego todos sus recursos parlamentarios.

Su jefe, el señor Emilio Bonich, estimadísimo compañero en el periodismo, se hace acreedor a una cálida felicitación.

LOS ROJOS EMPLEARAN GASES EN MADRID

SALAMANCA, octubre 1. (Havas.) Los extremistas rojos han llegado a Tanger, principalmente uno apellidado Centeno, han anunciado que si es menester las tropas de Miaja emplearán gases venenosos en la retaguardia, para impedir que continue el avance arrollador de los nacionalistas.

Si retiran a los rojos, Franco no opondrá reparos

Pero es condición esencial de su anuencia, que él pueda supervisar esa repatriación

PARIS, Oct. 1. (AP)— Las noticias extraoficiales que se han recibido dando cuenta de que el generalísimo Francisco Franco está dispuesto a retirar los voluntarios de España, han servido para calmar los ánimos.

Se tiene entendido que el generalísimo Franco pronto dará cuenta de su actitud a las potencias interesadas.

La noticia inyecta una nota favorable en la discusión política de la proposición franco-inglesa de una conferencia con Italia.

Tiénese creído que el generalísimo conferenció con su estado mayor general y acordaron acceder a la retirada.

Ahora bien, como también hay extranjeros, y acaso en número mayor que el de italianos, en las fuerzas del gobierno rojo de Valencia, el estado mayor nacionalista desea supervisar la retirada de las brigadas internacionales y otras unidades de voluntarios.

ITALIA NO CONCURRE A LA CONFERENCIA SI NO ES INVITADA ALEMANIA

ROMA, octubre 1ro. (Havas).—En los centros políticos italianos se ha expuesto que el Gobierno del Duce no enviará delegados a la Conferencia Tripartita que proyectan Francia y la Gran Bretaña, por lo cual esas pláticas no habrán de efectuarse como tales, sino solamente entre las dos referidas potencias.

Según el Gobierno italiano, no es posible tratar de las cuestiones de España y el Mediterráneo sin la concurrencia del III Reich. Tiénese entendido aquí que la proposición de la Conferencia Tripartita, en los momentos de ir el Duce a Berlín, no ha llevado más finalidad, sino el separar a Italia de Alemania.

En Roma se ha hecho saber que Italia juzga que por el momento, no se puede tratar siquiera, en los términos planteados por la Gran Bretaña, de la cuestión de los voluntarios.

Negrín dimitirá y lo sustituirá Martínez Barrio

Se amotinan los mineros en Gijón protestando de la actuación de Belarmino

BILBAO, octubre 1ro. (Havas). Se han producido en Gijón, capital de la Asturias Roja, graves amotinamientos de las tropas de mineros, protestando contra la actuación del jefe anarquista, Belarmino Tomás, quien ha establecido en esa zona un régimen brutal de represión.

Tomás se ha hecho fuerte en una casa de las afueras de Gijón, con varios de sus parciales, habiéndose posesionado de la ciudad, el batallón de los pronunciados.

Los ex diputados Maura y Portela Valladares se dirigieron a Valencia en un auto blindado, precedidos por cuatro carros ocupados por policías rojos. Todo el trayecto se hallaba vigilado. Tan pronto como llegaron a Valencia, fué reforzada la escolta. Los dos políticos se encuentran virtualmente parapetados en una casa, sin que nadie pueda aproximarse a ella.

Los rojos acusan a Maura y a Portela de haberles traicionado.

Además, se han dado los siguientes datos sobre la reunión de las Cortes en Valencia. De los 73 diputados de la mayoría socialista, se reunieron 56. Asistieron a la reunión Indalecio Prieto y Zugazigoitia.

Varios diputados reclamaron el pago anticipado de las dietas, alegando que aún se les debían las correspondientes a las sesiones anteriores.

Portela Valladares y Maura celebraron varias entrevistas, que han dado lugar a que los sindicalistas libren duros ataque contra el Gobierno.

Se asegura, por otra parte, que el señor Negrín abandonaría la Presidencia del Consejo, sustituyéndole Martínez Barrio o el señor Guerra del Río; de éstos, uno ocuparía el cargo de Ministro de Estado, en el Gabinete que se integre.

M.E.C.D. 2016

CELEBRARAN HOY EN EL TRIBUNAL SUPREMO LAS VISTAS DE LOS RECURSOS DE INCONSTITUCIONALIDAD

El Dr. Martínez Fraga estima que ya la opinión ha juzgado la moral del Congreso al rechazar la renovación

Afirma que la convocatoria del Tribunal Superior Electoral para las pasadas elecciones, fué para cargos por cuatro años no para dos. Agrega: La Cámara acatará el fallo del Supremo

En vísperas de la celebración de las vistas—señaladas para el día de hoy— ante el Pleno del Tribunal Supremo de Justicia sobre el tan debatido problema de la renovación de por mitad de la Cámara de Representantes, el doctor Antonio Martínez Fraga, Presidente de dicho Cuerpo, explica en declaraciones que reproducimos seguidamente la actitud de la Cámara en el asunto en cuestión, y la somete a la opinión pública.

Dice así el doctor Martínez Fraga:

«Por vez primera, el criterio mayoritario de la Cámara de Representantes, adverso a su renovación por mitad a partir del primer lunes de Abril de 1938, tuvo la oportunidad de someter al libre enjuiciamiento de la opinión pública, su fundamento y su razón de ser; acreditándolos en los precedentes históricos y en estudio comparado hecho —al amparo de la letra de la Constitución de 21 de febrero de 1901 y Ley Constitucional de 11 de junio de 1935— de toda la legislación electoral y de renovación cameral de 1901, 1902, 1906, 1906, 1935 y 1936. Y ello ocurrió, el pasado domingo 26 del finalizado mes de septiembre, desde cuya fecha hasta la de hoy, —precisa reconocer para extraordinaria satisfacción del pensamiento mayoritario del Cuerpo Colegislador, que me honro en presidir— sus motivos y fundamentos, su propia razón de ser, tanto política y moral, como constitucional y legal, así como sus afirmaciones y conclusiones definitivas, se han mantenido, no ya libres de comentarios adversos ni de ataques de clase alguna, sino lo que es más, calorizado y sustentado por la propia opinión pública, máxima enjuiciadora de estas cuestiones, al través de su orientador reflexivo y ponderado: la prensa cubana.

«Hasta ayer, pudiéramos decir, la opinión pública, contraria a la decisión de la Cámara de Representantes, —sin detenido y profundo estudio— parecía señalar al Cuerpo que presido, como violador de preceptos constitucionales en un afán de constinuismo absurdo, haciendo recaer sobre el mismo, la grave y extraordinaria responsabilidad de producir en su egoísmo la caída del vigente régimen constitucional. Todo parecía indicar que la Cámara de Representantes, sin esperar a nada ni a nadie, debía y tenía que llevar a cabo su renovación por mitad por medio del sorteo, y de no hacerlo, sus días estaban contados y con ellos los del status surgido en 10 de enero de 1936.

«Sin embargo, quien lleva sobre sus hombros la mayor responsabilidad histórica nacional, —en el inmediato pasado rescatando al país del caos y de la anarquía, en el presente alumbrando con la hermosa realidad de su conducta y de sus obras, el camino del cubano, aspirante eterno a una mejor vida colectiva de superación constante, y en el inmediato futuro consagrando en beneficios tangibles a la felicidad ciudadana, planes e ideas cubanísimas— el Coronel Fulgencio Batista, supo hacer público, «que conociendo el Tribunal Supremo en Pleno de lo relativo al sorteo de la Cámara de Representantes, era ese superior organismo de la judicatura cubana, —al que todos los cubanos debemos acatamiento en sus resoluciones,— el llamado a resolver en uno u otro sentido esa debatida cuestión».

«A partir de esa declaración sencilla y lógica, pero extraordinaria a su vez, la opinión pública con su innata sabiduría, cambió con el rumbo de las responsabilidades su propio pensamiento. Desde entonces, fijó su atención en el grupo de ciudadanos que aureolados por sus prestigios, por su ciencia y por su gran responsabilidad, forman el Tribunal Supremo en Pleno. Ya la Cámara de Representantes, tiene que esperar, ya no gravitará sobre ella, una responsabilidad que nunca existió. Y en esa oportunidad, libre el Cuerpo Colegislador que cada vez me honro más en presidir de un enjuiciamiento que la pugna de criterios personales, hacia torcido y equivocado, somete a la opinión pública antes de llevarla a los estrados del Tribunal Supremo en Pleno, la razón de ser de su criterio adverso a su renovación por mitad el primer lunes de abril de 1938.

Y la opinión pública, máximo juzgador de la moral política de los hombres públicos, sabe ya, que la decisión mayoritaria de la Cámara de Representantes, no se inspira en ningún principio de egoismo, sino en principios de derecho constitucional y público; conoce ya, que los Representantes a la Cámara fueron elegidos por cuatro años, en razón de un artículo de la Ley Constitucional en vigencia (párrafo primero, artículo 49) y de la propia convocatoria del Tribunal Superior Electoral de fecha 6 de Julio de 1935, que lo fué «solamente por cuatro años» y no como se pretendía hacer creer «por dos o cuatro años»; está informada de que en Cuba, solamente en tres ocasiones se han celebrado elecciones para elegir totalitariamente los miembros de la Cámara de Representantes, como en primero de Diciembre de 1901, en que a pesar de no regir la Constitución hasta el 20 de Mayo de 1902, la elección aquella se atemperó a la misma y la Quinta de sus Disposiciones Transitorias, autorizante de la Ley al efecto, permitió resolver la antinomia de Representantes a la Cámara elegidos por cuatro años, la mitad de los cuales, sin embargo, ocuparían sus cargos únicamente por dos años; como en catorce de Noviembre de 1908, en que por Proclama de 13 de Octubre de 1936 se suspendieron los preceptos de la Constitución, que hicieran incompatibles las funciones legislativas de aquel Gobierno Provisional, eligiéndose los Representantes a la Cámara sin duración de mandatos por el Decreto No. 900 de 12 de Noviembre de 1908, y al propio tiempo en el mismo Decreto No. 900 estableciendo su duración por medio de sorteo; y finalmente, como en 10 de Enero de 1935, que se eligieron los Representantes a la Cámara, en la forma y condiciones ya dichas. La opinión pública, sabe bien, que renovar la Cámara de Representantes a partir de Abril de 1938, es prejuzgar la actuación de la Convención Constituyente, proxima a celebrarse, o limitarla en su soberanía, imponiéndole la obligación de respetar en la nueva estructuración constitucional de Cuba, ochenta y un Representantes a la Cámara; no ignora ya, la opinión pública que todo acto electoral al indispensable para elegir la Convencion Constituyente, demora esta última y perturba las definitivas y legítimas aspiraciones del pueblo cubano, sintetizadas en la obligación constitucional de este Gobierno de facilitar la celebración de elecciones a Delegados a la Convención Constituyente.

Y la opinión pública, sabe ademas, que la Cámara de Representantes,—nacida del pueblo y para el pueblo y a la que nadie podrá regatearle jamás, el haber llevado un rayo de esperanza a todos los rincones de Cuba, legislando como ninguna de otras épocas, más y mejor,—acatará la resolución del Tribunal Supremo de Justicia, si con ocasión de los recursos establecidos solicitando la declaración de inconstitucionalidad del Decreto-Ley No. 680 de 21 de marzo de 1936, le es dable interpretando el artículo 84 de la Ley Constitucional, resolver el fondo de esta cuestión, obstáculo único para llegar a la Convención Constituyente.

El criterio que silenció las mil voces que ayer se levantaban contra la decisión mayoritoria de la Cámara de Representantes, lo ha sancionado la opinión cubana. Y en la mañana de hoy, al conocerlo oficialmente el Tribunal Supremo en Pleno, lo podrá resolver al amparo de la Ley y de la propia opinión.

Antonio Martínez Fraga.
Presidente de la Cámara de Representantes

MOVIMIENTO POLITICO

APUNTES DEL DIA

La actualidad política encierra una incógnita en cuya urgente solución, fácil en apariencia, no es necesario insistir demasiado, puesto que, para obtenerla rápidamente y a la manera más amplia y satisfactoria, enfocan, de concierto, sus esfuerzos el Gobierno y los dirigentes de los partidos históricos y de los sectores revolucionarios.

Esa incógnita viene a ser, para unos, la celebración de la Constituyente y para otros el fallo del Tribunal Supremo de Justicia sobre el sorteo de los congresistas.

En esta misma columna recogíamos ayer la opinión de los que consideran seriamente que lo más importante de la hora es la aludida asamblea plebiscitaria; única que, a su juicio, monopoliza la atencin del país.

Y han añadido que esa Convención subordina, en importancia y trascendentalidad, a todas las demás cuestiones que juegan en el tapete de las realidades, toda vez que habrá de solucionar en definitiva nuestras luchas políticas, aclarando con meridiana luz el horizonte nacional.

Para los que ponen muy por encima del más preeminente problema, el caso insuperable de la Constituyente, ésta resulta de extraordinario relieve y acentuación debido a que "marcará la etapa que asegure un largo período de paz" y siendo la "expresión de la voluntad popular" dará ocasión para ejercitar más noblemente las actividades de la política.

Aunque aceptando de plano que la Constituyente supone, "más que un choque de intereses, una pugna de ideales", cierta respetable y significativa mayoría de ciudadanos entiende que la hora es de expectación y de esperanza sólo a causa del proceso que comporta en el Tribunal Supremo de Justicia el decreto-ley 680, que, según es notorio, se refiere al sorteo de los miembros del Congreso Nacional como la fórmula mejor y más adecuada a los intereses políticos, de renovar la mitad de los legisladores en abril de 1938.

Es criterio de estos ciudadanos que antes de extender la vista sobre la Asamblea plebiscitaria, es imperativo del Gobierno de los partidos, de los sectores revolucionarios y de los propios congresistas, esclarecer la situación del Parlamento por virtud del fallo que habrá de finiquitar el pleito entablado a propósito del referido decreto-ley 680.

Si le prestamos oído a la voz de los que se oponen a la renovación del Congreso por el sistema del sorteo, dejando en manos de los convencionales decidir de los destinos de senadores y representantes, escucharemos a los anti-sorteístas decir, por boca del alegato del doctor Martínez Fraga: "Llevar al país al amparo de una interpretación constitucional a la celebración de elecciones nacionales para renovar la mitad de la Cámara de Representantes a partir del primer lunes de abril de 1938, es contradictorio al orden del proyecto de Constitución y en definitiva perturbador en orden a que podría llevar implícito una demora injustificada a la verificación de las elecciones para una Asamblea Constituyente que entraña y significa el sentir de todo el país".

Pero si tocamos a la puerta de los sorteístas nos responderán al punto que el problema del Congreso exige una inmediata liquidación merced al único medio conocido al de comicios para la mitad de sus componentes. Importando poco que a tal efecto se quiebre el ritmo armónico, acompasado y tranquilo del ambiente, por la conmoción del Cuerpo electoral, que se encuentra ávido de manifestar su voluntad respecto del Parlamento.

Ahora bien: lo fundamental, en relación con la polémica que sostienen sorteístas y anti-sorteístas, es que se mantenga una profunda divisoria entre la renovación del Congreso y la Asamblea Constituyente a fin de que una no implique a la otra; y además que sorteístas y anti-sorteístas acaten, sinceramente, el fallo del Tribunal Supremo de Justicia sobre el decreto-ley 680.

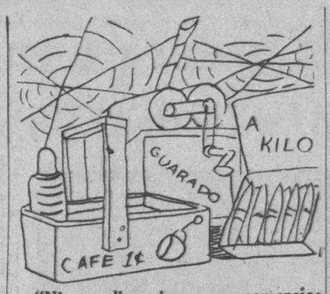

"Niegan licencias para comercios en el reparto de Las Yaguas".

MAÑANA SE EFECTUARA UN GRAN MITIN PARA APOYAR PUNTOS DEL PLAN TRIENAL

Mañana, a las cuatro de la tarde, se efectuará la concentración, que hemos venido señalando, en el Parque Hatuey, en propaganda a favor del Plan Trienal.

El acto consiste en un mitin de características singulares, ya que en el mismo participarán figuras del Gobierno, congresistas, miembros de asociaciones diversas y los dirigentes de la Asociación Nacional Socialista, organizadora del acto.

Bandas de música amenizarán el programa combinado.

Se anuncia que, para la máxima divulgación del Plan Trienal, usarán de la palabra en el mitin de mañana, tocando puntos diversos del Plan, los señores doctor Estanislao Cartañá, doctor Marino López Blanco, doctor Fernando Sirgo, doctor Guillermo Alonso Pujol, doctor Néstor Carbonell, Salvador Quesada Torres, doctora M. Manuela Bretón, señorita Piedad Alvarez, Jasús Masdeu, Florentino Pedroso y otras personas.

LA CARRETERA DE JOVELLANOS A CARLOS ROJAS

Una de las zonas más ricas de la provincia de Matanzas, es, indudablemente, la del término municipal de Carlos Rojas en la que se encuentran las tierras más fértiles de Cuba, pero ha sido tal el abandono en que pasados gobiernos la han tenido que, hallándose a pocos kilómetros de Jovellanos por el Sur y de Cárdenas por el Norte, no tiene comunicación por carretera con ninguno de esos puntos, lo que hace que los productos agrícolas que pudieran constituír el medio de vida de la población del antiguo Cimarrone se pierdan por carecer de vías para su transporte.

Máximo Rodríguez, representante a la Cámara por el Partido Unión Nacionalista, prometió al electorado de Carlos Rojas sacar una Ley por la cual se construya la carretera de ese riquísimo pueblo a Jovellanos; ya la Ley ha sido aprobada en la Cámara y tan pronto le imparta su aprobación en Senado y la sancione en Honorable Presidente de la República, al que Máximo Rodríguez ha hecho comprender la utilidad y necesidad de esta carretera, comenzarán los trabajos en ella, y la hoy depaupeiada comarca, al ser cruzada por esa vía, será en breve la más próspera de la provincia de Matanzas.

Sintéticas del Congreso

Sobre el alegato de Martínez Fraga

El representante cenedista Alfredo Jacomino hizo ayer a la prensa las siguientes manifestaciones en relación con el alegato recientemente dado a la publicidad por el Presidente de la Cámara, Dr. Martínez Fraga:

«El alegato del compañero Martínez Fraga, en el orden jurídico, y también en lo moral, es lo mas brillante y sobre todo sincero que se ha escrito sobre el debatido problema del sorteo. En él, con datos precisos y verídicos se demuestra hasta la saciedad, la improcedencia del sorteo; que sólo ha existido en la mente de algunos interesados, que con una mala intención extrema han tratado, de desorientar a la opinión pública en este asunto.

No hay precepto constitucional, ni legal de ninguna clase, en que se mencione siquiera la palabra sorteo.

La prensa de Cuba, máxima orientadora de la opinión pública, parece haber sido convencida por el compañero Martínez Fraga y hoy vemos en sus columnas, la realidad tangible, de que, los que mantuvimos sin «poses» de ninguna clase, desde que se inició en el Congreso el debate sobre la improcedencia de dicho problema, estábamos en lo cierto; lo que se reafirmará aún más, dentro de poco, cuando el más alto Tribunal de Justicia de nuestra República, resuelva, el problema, ante el mismo planteado, declarando que no hay nada que ordene, que la Cámara se sortee.

Da pena ver como algunos «señores» desconocidos y sin autoridad alguna, se atreven a afirmar por la prensa, que los certificados de elección, de los representantes especifican, que éstos lo son por dos y cuatro años, cosa que es completamente incierta y que yo he comprobado, en la propia mañana de hoy, al tener en mis manos el certificado de elección del compañero Dominador Pérez, de la provincia de Pinar del Río, que dice, terminante «por el término a que se refiere el artículo 67, del Codigo Electoral que es el de cuatro años; así como el mío, que está en blanco sobre ese particular.»

El Alcalde de San Luis, Pinar del Río

El Alcalde de San Luis, provincia de Pinar del Río Conrado Padrón, Jr., visitó al Presidente de la Cámara, doctor Martínez Fraga, en gestiones por los correligionarios de aquel término.

Interesándose por los cenedistas de San Luis vió igualmente al senador Verdeja, presidente del Partido.

El Alcalde Padrón se ha interesado por la Ley que procedente del Senado concede franquicia postal a los Ayuntamientos de la República y exención de derechos a los giros postales que sean remitidos por los Municipios con destino a los diversos Departametnos del Estado.

Esta gestión del Alcalde pinareño ha encontrado justificada grata acogida.

"Estudia el PUN. uno de sus tres puntos básicos".

De política menuda

Directorio Renovacionista de Arroyo Apolo

En San Francisco 41, domicilio de Julián Domínguez Díaz, se constituyó el directorio liberal renovacionista del barrio de Arroyo Apolo.

Usó de la palabra en aquella constitución el Sr. Manuel Sánchez y se eligió la directiva, bajo la presidencia del propia señor Sánchez.

Numerosos elementos liberales participaron del acto.

LA CAMARA VOLVERA A REUNIRSE PARA TRATAR DEL CODIGO ELECTORAL

Del 15 al 20 de este mes la Cámara de Representantes celebrará sesión extraordinaria para resolver sobre la Legislación Electoral.

Nos lo aseguró así, ayer, el doctor Juan Mendieta, líder liberal en aquel Cuerpo.

El código electoral aprobado por el Senado con numerosas modificaciones, será considerado por la Cámara —nos asegura el representante Mendieta—. Con toda posibilidad, serán rechazadas esas modificaciones, y se hará la designación de una Comisión Mixta, que dirimirá la cuestión.

«Esta noticia revela —según aclaró el doctor Mendieta— que se caloriza diariamente el propósito de celebrar la Constituyente; no hacerlo— como algunos aventuran en voz baja—sería decencionar terriblemente al país; sería frustrar la escasa fe que tiene el pueblo.»

SE REFIEREN AL DECRETO DEL "SORTEO"

También están señaladas las vistas de los recursos del Dr. Pedro Herrera Sotolongo

Para la mañana de hoy el Pleno del Tribunal Supremo tiene fijadas las dos vistas de los tres recursos de inconstitucionalidad establecidos contra el decreto-ley de 1936, conocido por el del sorteo de los Representantes. Uno es, como ya se sabe, entablado por Manuel Norantes y veinticinco ciudadanos más; otro por el doctor José A. Núñez Rodríguez, y otro por el doctor Reynaldo López Perdomo.

Los dos primeros serán mantenidos ante el Pleno por el citado doctor Nuñez Rodríguez y el tercero por el doctor López Perdomo; impugnarán las controversias, el Abogado Fiscal, doctor Joaquín Ochotorena, en los dos repetidos primeros casos y el también Abogado Fiscal doctor Francisco Chacón Carbonell en el último. También impugnará los recursos el doctor José Rosado Aybar, a nombre del Representante doctor Raúl Fernández Mederos y otros.

Dada la expectacion que existe en los centros políticos, acudirán al Supremo hoy numerosas personalidades ansiosas de conocer el desarrollo de dichas vistas, las cuales están señaladas para las nueve de la mañana. Todos los indicios son de que dichas vistas, al menos una, se celebrarán.

Otros dos recursos de inconstitucionalidad contra las leyes de liquidación electoral.

También tiene señaladas para hoy el Pleno del Supremo las vistas de los dos recursos de inconstitucionalidad del doctor Pedro Herrera Sotolongo contra las leyes de liquidación electoral, votadas, una por el Gobierno Provisional y otra por el Congreso durante el gobierno del doctor Miguel Mariano Gómez. El doctor Pedro Herrera Sotolongo mantendrá la procedencia de sus recursos, que serán impugnados por el Ministerio Fiscal representado por el doctor Alfredo de Castro Bachiller, y también por el doctor José Rosado Aybar a nombre del doctor Raul Fernández Mederos y otros.

Llamados dos magistrados a integrar pleno

Al objeto de integrar Pleno para conocer de las controversias antes citadas, han sido llamados los Magistrados doctores Juan Francisco Torres Tomás y Miguel Angel Rodríguez Morejón, que se encontraban visitando las Audiencias del interior, cumpliendo la comisión que se les confiriera. Dichos Magistrados regresaron ayer a la Habana y se estima que no menos de diez y siete Magistrados con el Presidente del Supremo, doctor Juan Federico Edelmann, integrarán el Pleno en cada asunto.

"Protección a la serpentina cubana".

Notas políticas villareñas

El liberalismo de Cruces ha lanzado la candidatura a representante del señor Ignacio Alonso, conocido hacendado de aquella Provincia y jefe del Partido Liberal en aquella zona.

Con tal motivo, se efectuó una reunión en el domicilio del señor Arturo Díaz de Villegas, donde se constituyó un comité inicia de propaganda.

Quedó integrado ese Comité por Presidente, comandante Aurelio Arana Reyes; vicepresidente, Carlos Fernández Leyva; secretario, Arturo de Villegas; Tesorero, Rafael Crespo y gran número de vocales.

x x x

Mañana tendrá efecto en la Villa del Undoso, el homenaje que las clases representativas de aquella localidad ofrecen al coronel Emiliano Amiell, hijo adoptivo de Sagua Grande.

x x x

Trataron de entrevistar al Presidente de la Cámara los elementos cenedistas villaclareños Fermín de Armas, presidente en Aguada y Rafael Escobar, líder cenedista en Santa Clara.

x x x

Augusto Sarabia, reverdece sus laureles políticos al ingresar en el viejo Partido Liberal, en el sector de la Renovación.

Augusto Sarabia se mantenía alejado de la actividad política; vuelve a la lucha en Rancho Veloz, donde el Partido tanto ha necesitado su cooperación.

x x x

Los Auténticos se mueven en las Villas.

Han señalado distintos actos de propaganda, que se celebrarán escalonadamente: en Palmira, octubre 9; en Placetas, octubre 16; en Sancti Domingo, el 17; en Cabaiguán, el 23, en San Juan de los Yera, el 24 y en Sancti Spiritus, el 31 de este mes.

ENRIQUEZ.

GABINO GALVEZ EN LA HABANA

Se encuentra en la Habana el coronel Gabino Gálvez, gobernador provincial de Santa Clara.

Ayer lo saludamos, acompañado de su secretario particular y el funcionario de aquel Gobierno Florentino Martínez.

El Gobernador Gálvez vino a la Capital para entrevistarse con el Presidente de la República y el Secretario de Obras Públicas, en interés por los caminos vecinales de aquella Provincia, y por cuya construcción viene luchando hace tiempo.

Dió cuenta también de las reuniones celebradas por comisiones de propaganda del Plan Trienal.

Ha realizado gestiones también aquí, sobre la necesaria construcción de la carretera de Trinidad a Sancti Spíritus, que así lo solicitaron en manifestaciones públicas.

El coronel Gálvez, como siempre, se manifiesta enérgico y activo.

Al solicitar su impresión sobre algo que se ha venido rumorando, como posibilidad de que ingresara en el Partido Liberal renovado, nos afirmó, con énfasis, que los rumores sobre su persona no tienen razón de ser; porque cuando tiene que adoptar una actitud o hacer unas declaraciones sobre cualquier posición política, lo hace diáfanamente. Y que por consiguiente sigue la línea política que se le conoce.

La Ley de Ríos y Puertos autoriza al Secretario de Obras Públicas para reponer a los 411 cesantes

Numerosos legisladores se entrevistaron en la mañana de ayer con el Secretario de Obras Públicas, ingeniero Max Borges, para interesarse por la aplicación que va a dar ecte funcionario, administrativamente, a la ley de Mejoras en Ríos y Puertos sancionada hace días, y que beneficia a los 411 temporeros cesantes de aquélla dependencia.

Según el criterio prevaleciente entre los congresistas, la ley en cuestión impone al Secretario la reposición sin pérdida de haberes de los 117 temporeros que cobraban en el momento de la cesantía por dicho capítulo presupuestal y lo faculta para proceder de igual manera con los 294 que días antes fueron transferidos a otros créditos por agotamiento del de Ríos y Puertos.

Para fundamentar ese criterio, los legisladores alegan que han concedido a Obras Públicas para esa doble atención, la suma de $200.000.00, pues si no, sólo $104.000.00 bastaba para sufragar el mantenimiento en nómina todo el año, de los 117 empleados citados. El Congreso, pues, al poner $96.000.00 más a la disposición del Secretario Borges, lo hizo con el objeto de que se les pagara también los tres meses atrasados a los 294 restantes y se les sostuviera en el empleo hasta donde alcanzase esa suma.

Tan es así, que el Secretario de O. P., legalmente, puede realizar ese último pago disponiendo la reposición con servicios continuados de estos 294 burócratas con fecha 1 de Julio, por agotamiento del crédito porque cobraban con anterioridad o bien disponiendo una transferencia contra el crédito global de 200 mil pesos que cubra el importe de los tres meses que se les adeudan.

De todas maneras, los 411 temporeros cesantes deben ser tratados en un plano de igualdad, que tal es el espíritu y la letra de la ley.

El Tribunal Supremo carece de toda facultad para resolver el problema de la renovación de la Cámara baja

Puede asegurarse que se declarará incompetente. Formula estas afirmaciones el Representante Lorié Bertot en torno al debatido asunto. Cómo la enfoca en su aspecto jurídico

El doctor Francisco Lorié Bertot representante a la Cámara por la provincia de Oriente ha suscrito un interesante trabajo sobre «el Tribunal Supremo y la renovación de la Cámara de Representantes».

En su escrito el doctor Lorié Bertot concluye que el Tribunal Supremo no tienes facultades para resolver el problema existente.

Por esta razón, a su entender, el Supremo se declarará incompetente para resolverlo, porque ello es lo que procede.

Si por el contrario, —sostiene en su tesis el joven abogado oriental— si «rebasando los límites de su competencia, rompe nuestra tradición constitucional, quebranta el equilibrio de los poderes del Estado, entra en el fondo del asunto y pretende darle solución, se habrá iniciado en Cuba la dictadura del Poder Judicial». En cuyo caso, insiste el doctor Lorié Bertot, la Cámara no acatará ese fallo.

Las afirmaciones concluyentes que hace en su escrito el doctor Lorié son consecuencia de un dilatado estudio, en que se analizan los diversos aspectos del interesante problema de derecho.

Es una de las bases de su tesis aclarar el alcance que tiene la facultad del Tribunal Supremo para decidir sobre la constitucionalidad de las leyes, que llama el «control judicial de la constitucionalidad de las leyes». ¿Cuál es el alcance de esa facultad?, se pregunta ¿Implica una supremacía del Poder Judicial sobre los demás Poderes del Estado? Ello sería la ruptura del equilibrio de los tres Poderes del Estado.

A juicio del autor, los «constituyentes» de 1935 incurrieron en un error al establecer en el apartado cuarto del artículo 34 el control de la constitucionalidad de las leyes, ampliando las facultades que la Constitución de 1901 concedía al Tribunal Supremo. Estableciendo —dice— la jurisdicción constitucional, pero olvidaron crear el órgano especial para su desenvolvimiento. Al atribuir al Supremo facultades extraordinarias, hipertrofiando la potestad judicial, propician la dictadura de ese Poder.

Cree el opinante que prevalecerán los principios jurídicos y que el Supremo no hará uso de facultades desorbitadas y perturbadoras. Porque esa jurisdicción constitucional no cabe en los límites de la potestad judicial. Exige un órgano específico, un tribunal especial de integración equilibrada. Sin ese vehículo no es posible hacer uso de las facultades extraordinarias del artículo 84.

En opinión del doctor Lorié Bertot, el problema radica en la antinomia de los dos párrafos que invran el artículo 49 de la Ley Constitucional vivente. Mientras en el primero se establece que los representantes deben ser electos por un período de cuatro años, por el segundo se dispone que «la Cámara se renovará, de por mitad, cada dos años». Frente a ese conflicto, la Cámara, resuelve, aunque sin tomar acuerdo alguno, por omisión, no dar cumplimiento al precepto renovacionista. A su juicio ése es un precepto muerto.

No se trata —arbumenta en su escrito el representante Lorié— de un caso corriente de inconstitucionalidad, de un conflicto entre una ley y el texto de la ley fundamental del Estado. Se trata de una actitud jurídica y política de uno de los Poderes del Estado frente al conflicto interno de dos preceptos contradictorios de la propia Ley Constitucional. No existe en Cuba el organismo con facultades para resolverlo.

PALACIO

El Encargado de Negocios del Perú

Acompañado del Sub Secretario de Estado, doctor Miguel Angel de la Campa, visitó al Presidente, en horas de la mañana, el nuevo Encargado de Negocios del Perú, en la Habana, señor Salvador M. Cavero.

Visita de cortesía que aprovechó el distinguido diplomático para tratar sobre la próxima Conferencia Panamericana que se celebrará en Lima el entrante año.

Ley vetada

El Jefe del Estado vetó ayer el proyecto de ley del Congreso, creando la Escuela de Comercio de Matanzas.

El referido veto fué remitido al Senado.

El Fiscal Saladrigas

Para asuntos particulares conferenció con el Presidente, el Fiscal de la Audiencia de la Habana, doctor Augusto Saladrigas.

El Doctor Luis Machado

Fué visita del Jefe del Estado, el doctor Luis Machado, Presidente de la Corporación Nacional del Turismo.

Manifestó que había tratado acerca de las fiestas que se llevarán a cabo con motivo de la inauguración de la primera parte del Bosque de la Habana, el día diez de Octubre próximo.

Samuel Giberga

Para dar las gracias al Presidente por haber sancionado la ley que traspasa la pensión de Bonifacio Byrne a sus familiares, visitó Palacio ayer, el representante Samuel Giberga.

Francisco Bermúdez

Se entrevistó con el Presidente, el representante oriental Francisco Bermúdez, interesándose porque sea concedida al Club Atlético de Holguín una rifa autorizada cuyo producto se dedicaría a amortizar la deuda que tiene pendiente dicho Club.

Congresistas Camagüeyanos

Con el Primer Magistrado conferenciaron ayer los congresistas camagüeyanos Ernesto Rosell, Rosa Anders y el Secretario de Obras Públicas, ingeniero Max Borges.

Cuando abandonaban el despacho del Presidente, el ingeniero Borges informó que se había tratado en la reunión sobre los créditos correspondientes a la provincia de Camagüey y Oriente, los cuales serán refundidos a fin de emplearlos en la terminación de la carretera en el tramo comprendido entre ambas provincias.

Agregó que se solicitará del Secretario de Hacienda haga el depósito, en conjunto, de dichos créditos y no por dozavas partes.

El Secretario de Obras Públicas dijo que las reparaciones costarán más de ciento cincuenta mil pesos comprendiéndose las mismas con cuarenta mil pesos disponibles.

Existe un tramo de cuatro kilómetros en Palma, que hay que rehacer.

Agregó que dentro de treinta días estará terminado el viaducto en Cauto de Cristo, que fué destruído por un ciclón.

Interrogado si había algún obstáculo para el cumplimiento de la ley relativa a la restitución de la nómina del Negociado de Ríos y Puertos, dijo que ninguno, pues estaba aplicando la ley, es decir, reponiendo a los ciento y pico de empleados que trabajaban, abonándoles los diez y seis días que trabajaron. Del sobrante se pagará a otros empleados que están desempeñando sus cargos, pero que no cobran por haberse agotado el crédito correspondiente. El resto lo distribuirá como dispone la citada ley.

Protesta contra el proyecto de entregar al Municipio de Cienfuegos el Cementerio «Acea».

Para protestar contra la pretensión del Ayuntamiento de Cienfuegos a apropiarse del Cementerio «Acea», una comisión integrada por los miembros del Patronato que rige dicho Cementerio, se entrevistó ayer, con el Presidente de la República.

Eran los visitantes los señores Rafael Abreu, Jefe Local de Sanidad de Cienfuegos y que preside el Patronato; Antonio Oviedo, tesorero, y Pedro Frexas, secretario.

Al terminarse la entrevista en la cual hicieron patente su oposición a que dicho Cementerio —que ha sido construído con un legado— sea puesto bajo la administración del Municipio, manifestaron a los repórters que el repetido Cementerio es una institución oficial que viene funcionando desde el Gobierno del Presidente Zayas y cuya realización se debe al donativo particular de una distinguida dama cubana: la esposa del señor Nicolás Acea, quien al morir dejó una suma destinada a levantar un panteón en Brooklyn y el sobrante se dedicó a construír un campo de enterramientos para vecinos pobres.

Hasta ahora se ha dado allí sepultura a doce mil personas. Siete mil a personas pobres y el resto a personas pudientes que, cuyos derechos de sepultura, fueron debidamente abonados.

Del producto de dicho pago se destina un diez por ciento a adquirir bonos de la República y el resto a mantenimiento y conservación del campo santo.

Los cargos del Patronato son gratuitos.

Añadieron que habiendo sido clausurado el Cementerio del Ayuntamiento por su mal estado, algunas personas interesadas están realizando gestiones para que el Municipio se apropie del legado Acea.

Estiman que ello sería un absurdo y un desastre. Razón por la cual formulan su más enérgica protesta.

ASEGURE SU SALUD SIN RIESGO
USANDO SIEMPRE PRODUCTOS FARMACEUTICOS
Rexall
EN EL MERCADO MUNDIAL DESDE 1903

BALSAMO ANALGESICO
tubo ... $ 0.25

PASTILLAS ANTIACIDAS
latita de 40 ... $ 0.30

POLVOS ANTIASMATICOS
lata de 6 onzas ... $ 0.55

JARABE PARA LA TOS DE LOS NIÑOS
frasco de 3 onzas ... $ 0.30

PASTILLAS DE LEVADURA DE CERVEZA
frasco de 100 ... $ 0.60

TABLETAS DE CASCARA SAGRADA
(para el estreñimiento)
frasco de 100 ... $ 0.40

CARBONATO CITRATO EFERVESCENTE
frasco de 5 onzas ... $ 0.75

JARABE DE CEREZA PARA LA TOS
frasco de 3 onzas ... $ 0.30

PASTILLAS DE ACEITE DE HIGADO DE BACALAO (con vitaminas)
frasco de 50 ... $ 0.50

PREPARACION PARA EL DOLOR DE OIDOS
(con pincel) ... $ 0.25

GOTAS PARA LAS IRRITACIONES DE LOS OJOS, con gotero ... $ 0.25

SOLUCION REFRESCANTE PARA LOS OJOS
con baña ojos ... $ ....
frasco de 3 onzas ... $ 0.60

TOME AGAREX
por la mañana y por la noche para mantener su organismo libre de residuos venenosos... su intestino funcionando regularmente.
Tamaño grande $1.05

NO SUFRA
IRRITACIONES INTESTINALES
INDIGESTIÓN POR ALIMENTOS MAL FERMENTADOS
GASES EN EL ESTÓMAGO
Bisma-Rex
LE ALIVIARÁ EN
3 MINUTOS

DEBIDO A LOS ALCALIZADORES SOLUBLES
SUBCARBONATO DE BISMUTO
DIASTASA
ACEITE DE MENTA...
Frasco grande: 59 Cts.
SI VD. NO OBTIENE SATISFACCION DEVUELVA EL RESTO A LA FARMACIA Y LE DARAN SU IMPORTE

CALIDAD y ECONOMIA
DE VENTA EN TODAS LAS FARMACIAS DEL LETRERO
Productos Rexall
DIRECTAMENTE DEL LABORATORIO A LA FARMACIA—
SIN INTERMEDIARIOS QUE LO ENCAREZCAN

M.E.C.D. 2016

EL SUPREMO DECLARA SIN LUGAR EL RECURSO CONTRA EL IMPUESTO DEL 15 x 100 SOBRE LA MENA DE ORO

SERA AMPLIADA LA MATRICULA EN LA NORMAL PARA QUE INGRESEN LAS ASPIRANTES

LA APERTURA DE CURSO SERA MAÑANA, ESTRENANDOSE EN EL ACTO EL HIMNO DEL PLANTEL

Todo se encuentra ya dispuesto para la primera investidura de grado. Actuará el maestro Cándido Herrera y habrá dos hermosos «ballets». Relación de las alumnas de Santa Clara

Todo está ya dispuesto para la primera investidura de grado y la solemne apertura del curso de 1937 al 38 en la Escuela Normal de Kindergarten de la Habana, el prestigioso pantel que dirige la doctora Ada Godínez.

Será a las 9.30 antes meridiano de mañana domingo, en el Teatro Auditorium.

Un excelente programa se ha preparado para dicho acto, en el que harán la presentación de las graduadas sus padrinos y se realizará un hermoso desfile, en el que pondrán una nota nívea las togas y los birretes de las graduadas.

Por primera vez se ejecutará el Himno de la Escuela Normal de Kindergarten, que se debe al maestro Cándido Herrero, el distinguido compositor cubano.

La Orquesta Da Cámera tendrá a su cargo este número y los demás de carácter musical, algunos de los cuales serán coreados por las propias alumnas.

La doctora Ada Godínez, la ilustre directora del centro docente de referencia, pronunciará el discurso del día, y una graduada, la señorita Gisela Espinosa, dirá la oración de despedida.

Habrá dos ballets: «En tiempos de las Crinolinas», en el que tomará parte Modestín Morales, y «Danubio Azul».

A 57 ascienden as muchachas que se acaban de graduar en dicho centro.

El presidente de la República, doctor Federico Laredo Bru, y otras personalidades oficiales habrán de concurrir al acto, que promete resultar espléndido.

Se activa la ampliación de la matrícula

Una nutridísima comisión de aspirantes a ingreso en la Escuela Normal de Kindergarten de la Habana, de aquéllas que han resultado aprobadas en los exámenes celebrados y no han obtenido plazas de alumnas, visitó ayer la Secretaría de Educación Pública, con el propósito de entrevistarse con el Secretario o Subsecretario del departamento, doctores Fernando Sirgo y Ramón O. Hermida.

Estuvieron activando el cumplimiento de la promesa formulada por el departamento de que se ampliaría la matrícula en dicho plantel, a fin de que pudiesen ingresar todas las aspirantes aprobadas.

Según nos informaron las muchachas de referencia, la directora de la Escuela Normal de Kindergarten de la Habana no exige como requisito indispensable para que se aumente el número de alumnas el aumento del profesorado, que es lo que ha hecho al doctor Fernando Sirgo mantener en suspenso la resolución prometida.

Dicho asunto será favorablemente resuelto a las aspirantes —de acuerdo con la impresión que pudimos recoger ayer en la Secretaría de Educación— antes de que comience el curso en el citado plantel.

Solicitud análoga se ha formulado en lo que respecta a la Escuela de Kindergarten de Santa Clara, en la que obtuvieron su ingreso este año las aspirantes que a continuación enumeramos:

Clara Anido, Gladys Calderín, Rosario Lombera, Josefina Taybo, Hildelisa Estrada, María Ramírez, Haydée Landa, Silvia Sánchez, Clemencia Rofes. María Sarmiento, Isolina Valdés, Lydia Fernández, Fe Martínez, Teresa Muñiz, Hilda Tandrón, Hortensia Estrada Dolores Quesada, María Otero, Luz González, Cara Martínez, Olga Benítez, Dolores Fernández, Antonia Gómez, María Rodríguez, Hilda Sed, María Egido, Felicia González, Alicia del Valle, Delia de la Torre María Alvarez, Olga Machín, María Insausti, Edith Cobos, Luz Abril, María Manero, Eva Martínez, Lydia Acosta, Olga Santos, Edelsa Amado y Dinorath Lastres.

LOS COMICIOS QUE ANHELA EL PUEBLO

Todo se ha dicho en torno del decreto-ley 680, dictado por el Gobierno Provisional en 1936, a la terminación del período electoral. En estos últimos días la materia en litigio ha sido suficientemente esclarecida por lo que se llama «el alegato de Martínez Fraga» y que constituye, indudablemente, un documento responsable desde el punto de vista jurídico-constitucional, porque sobre ambos extremos el examen ha sido conducido en forma rigurosa.

Una disposición emanada de la Disposición Transitoria Anexa a la Constitución, elaborada por el Congreso, y que se publicó en la Gaceta Oficial el 16 de diciembre de 1936, no puede ser excluída de este problema. Dice así el artículo primero: «El tránsito del régimen de la Constitución de 11 de junio de 1935 al establecido por la nueva Constitución regirá por medio de esta ley, que tiene la misma fuerza que ella».

Estamos, pues, en un régimen de tránsito, en una etapa que será cubierta para abrir otra. El tránsito a que se refiere el legislador es el que conduce a la Constituyente. La Constituyente incluída, por lo tanto, en el precepto que dejamos citado, tiene el carácter de un estatuto con norma constitucional. Ese enlace es de un superior carácter normativo y se completa en el artículo segundo de dicha Ley Anexa, que dice así: «La Constitución entrará totalmente en vigor el 20 de mayo de 1940. Durante el año de 1939, se celebrarán elecciones generales para elegir los cargos de Presidente de la República, Senadores, Diputados, Gobernadores, Alcaldes, Concejales y los demás que deban cubrirse por elección. Los actuales funcionarios que por elección cesarán en el desempeño de sus cargos a la expiración del término de sus mandatos. Los nuevos mandatarios electos conforme a la nueva Constitución, tomarán posesión el mismo día en que deban cesar los elegidos en las elecciones del 10 de enero de 1936, entrando en vigor la nueva Constitución en cuanto a ellos concierne, en esta oportunidad».

Estas dos disposiciones de la Ley Anexa tienen un valor extraordinario para el debate. No se habla allí de renovaciones, sino que una etapa se enlaza a otra, dentro del tiempo y dentro de una órbita ajustada, para que el tránsito se cumpla de manera armónica. La calidad de esa Ley Anexa se acentúa por lo siguiente: la Ley Constitucional de 1 de junio de 1936, dictada por un estado de necesidad, es obra de un gobierno Provisional y se vacía, políticamente, en un decreto-ley. La Ley Anexa, por el contrario, emana de un Congreso surgido de las urnas, de un Congreso que pudo tener atributos constituyentes, pero que reformó el artículo 115 de la Ley Constitucional, para abrir la ruta hacia la integra recuperación de la soberanía popular.

El argumento es muy digno de ser tomado en cuenta. Pero hay algo más: La ardiente apetencia por llegar, sin dilaciones equívocas, a lo que pudiéramos llamar la gran etapa constituyente. ¿Reviven algo en ese sentido unos comicios parciales para una renovación cameral? ¿Significa eso un acontecimiento político, una etapa de transformación, fecunda y fuerte, en la vida cubana? ¿Se traduce ese anhelo en un acercamiento a la Constituyente? No. Es, precisamente todo lo contrario. A un país que, en el orden, en la paz, en un clima de garantías, se prepara para la gran lucha constituyente, se le insinúa en sus ansias, un episodio inconsistente y banal. Ninguna lucha de partidos en unos comicios parciales, de los que está alejada la opinión. Eso sería tan sólo una guerra de personas. Pero eso mismo lleva ingénito un peligro: el de actuar sin moderación, el de dilatar hasta lo infinito el proceso consiguiente. Y es éste el que precisa terminar, el que se necesita materializar sin equívocos y sin retardos. Dos elecciones en un mismo año—una, trivial, para comicios parciales; otra, para delegados a la Constituyente—son excesivas. Las que anhela el pueblo son las segundas, las que, al fin, la Constituyente cierre una etapa de nuestra vida republicana y se abra otra de dimensión histórica, porque esta última se asienta en la consagración definitiva de la soberanía popular.

El General español Felipe Alfau, falleció en Tánger

NUEVA YORK, Octubre 1. (AP). Se han recibido noticias dando cuenta del fallecimiento, ocurrido en Tánger, Marruecos, del general del Ejército español, Felipe Alfau, nacido en Santo Domingo, a los 85 años de edad.

El general Alfau tomó parte en las guerras de Cuba y de Marruecos. Contaba con las más preciadas condecoraciones como recompensa a los servicios prestados a la Monarquía.

Una transferencia de 4,000 pesos para el Bosque de La Habana

La hace la Secretaría de Educación. Convocatoria para el concurso musical

La Secretaría de Educación ha dedicado 4.000 pesos para las obras de creación del Bosque de la Habana.

A los 86.000 pesos que ha transferido dicho departamento a la Secretaría de Obras Públicas, hay que agregar ahora 4,000 más, con destino a ese fin.

De esta manera el Secretario de Educación, doctor Fernando Sirgo, desea contribuir al embellecimiento de la Habana.

Benítez al interior

El Jefe de Presupuestos y Cuentas de la Secretaría de Educación, señor Eugenio Benítez, partirá hoy con el ingeniero Rodríguez Valiente, Jefe de Construcciones Escolares, hacia la provincia de Oriente, a fin de inspeccionar las obras en construcción en Bayamo, Holguín, Banes, Alto Songo y Santiago de Cuba.

Se proponen estar de regreso para el próximo martes.

Un concurso de composiciones musicales

El Director de la Cultura, doctor José María Chacón y Calvo, ha puesto a la firma del Secretario de Educación, doctor Fernando Sirgo, un decreto convocando un concurso para composiciones musicales y estableciendo cuatro premios para el mismo.

Dicho concurso sería a manera de complemento de los concursos literarios y artísticos que han sido convocados ya por la Secretaría de Educación.

Habrá dos premios de 500 pesos para obras sinfónicas: una de carácter universal y otra de franco sabor folklórico; y otros dos de 250; uno para una obra coral de música cubana y tema cubano y otro para una obra de música de cámara.

Soy y seré solo maestra

La doctora Juana María Catá, jefe de la sección de Instrucción Primaria, nos declaró ayer, en contestación a un suelto que viera la luz en un periódico, que no pertenece a ningún partido político y sólo ha sido, es y será maestra.

Siempre estoy colocada en el plano de la más estricta justicia —nos dijo—, y ahí están todos los maestros de la República, de Oriente a Occidente, para decirlo así.

Estoy completamente extrañada de que se trate de hacerme aparecer como sectaria en asuntos políticos precisamente días antes del establecimiento del escalafón.

Mi labor al frente de dicho departamento en el poco tiempo que llevo actuando, —terminó diciéndonos— es mi mejor y más documentada declaración y el mentís más contundente a la citada aseveración.

¿Ánimo o aversión?
¿Fuerza o debilidad?
¿Salud o enfermedad?
¿Qué prefiere Ud.?

Esta pregunta va dirigida a los que padecen del

ESTOMAGO,
afecciones concomitantes al
hígado y VESICULA,
úlcera gástrica o duodenal, COLITIS — intestinos,

alentándolos cortésmente a meditar con referencia al hecho bien conocido de que el moderno patente

BISMÁGEN

ha devuelto Salud, fortaleza y ánimo a miles de personas que padeciendo de aquellas dolencias en vano habían recurrido antes a ordinarias preparaciones. ¡Y lo que Bismágen hizo por otros también lo hará a Ud.!

AVISO: El nombre Bismágen se escribe seguido. No lo confunda. Desconfíe de los que intenten venderle alguna imitación.

—¡Reflexione Ud.! ¡Decídase! ¡Pruebe!
—Vea cristalizar en bella realidad su ansia de sanar: Ensaye con un frasco del maravilloso patente Bismágen y
bendecirá la hora en que decidió tomarlo

Los miembros del Supremo donaron un día de haber cada uno, con el fin de contribuír a la Estatua de Martí

Un grupo de dirigentes del Comité Gestor Pro Plan Trienal visitó al Coronel Batista para invitarlo al acto organizado para el domingo. En un plantel hallan vidrio en el desayuno

El comandante Mariné, Jefe de los ayudantes del coronel Batista, nos informó ayer que se habían hecho importantes donaciones con destino al monumento a José Martí que se proyecta.

Entre éstos, el más importante fué el que hicieron los señores miembros del Tribunal Supremo de Justicia quienes donaron para la erección de la obra un día de sus haberes.

En la Ciudad Militar

Una gran cantidad de público acudió ayer a la Ciudad Militar. Público que recibió el comandante Mariné. Entre los visitantes anotamos al comandante del Ejército Libertador señor Cabrera, que se entrevistó con el citado oficial. Informó a los periodistas que irá, con grupo de personas ya designadas, al histórico Cayo Hueso, cuna de nuestra revolución, el día diez de octubre, fecha de gran recordación patriótica.

El acto del domingo

Una comisión integrada por los señores Quesada Torres, Presidente de la Asociación de Reporters, Masdeu y Pedroso, se entrevistó con el comandante Mariné en relación con el gran acto que tendrá efecto el domingo en el parque Hatuey, acto que ha sido organizado por el Comité Gestor Nacional Pro-Plan Trienal.

Los citados señores nos informaron que la fiesta comenzará a las cuatro de la tarde y terminará a las siete de la noche, agregando que al «meeting» concurrirán numerosos gremios y sociedades, sindicatos y corporaciones que están ansiosos por conocer en sus detalles los múltiples aspectos que abarca el plan concebido y llevado a la práctica por el coronel Batista.

La fiesta será presidida por el Alcalde de la Habana, doctor Beruff Mendieta, y tomarán parte en la misma, como oradores, los doctores Fernando Sirgo, Secretario de Educación; el senador doctor Alonso Pujol, Secretario de Educación, y los representantes López Blanco y Carbonell.

Además, siguieron informándonos, actuará durante la fiesta la Banda de Música y la de la Beneficencia.

El señor Salas, que vió al comandante Mariné con los comisionados, ofrecerá su emisora para dar a conocer al público todos los detalles del acto.

Fué retirado

Se ha dado a conocer por el Cuartel General del Ejército que por un Decreto Presidencial fué retirado del servicio militar de la República el primer teniente señor Marcelino Camblor y Carbayeda, que perteneció al Regimiento número cinco.

Se retira a este oficial con una pensión anual de novecientos sesenta pesos.

El teniente Camblor cuenta con más de 29 años y menos de 30 de servicio militar.

Partículas de vidrio

El segundo teniente señor Ferradas Treminño, perteneciente al puesto militar de Jiguaní, informó al Cuartel General que en la Escuela Pública de dicho Término, que dirige la maestra de Instrucción Pública, señorita Rosa Morán, en uno de los desayunos escolares repartidos allí se encontraron partículas de vidrio molido.

Hasta el momento en que se recibió el informe en el Cuartel General, no se conoce el autor o autores de este grave hecho y la Secretaría de Instrucción Pública y el Juzgado de Jiguaní tienen conocimiento del caso criminal.

Hacia Miami

El Cuartel General ha nombrado en comisión de servicios al primer teniente piloto aviador señor Alfredo Jiménez y Alum, del Cuerpo de Aviación Militar, para que, conjuntamente con los pilotos que participarán en el vuelo por toda la América «Pro Faro de Colón», se traslade a Miami el próximo día 4 de los corrientes, donde asistirá a una conferencia que se efectuará en la oficina principal de la Pan American.

Los sellos conmemorativos del Cuarto Centenario de la Industria Azucarera son usados por Sarrá antes de tiempo

Un filatélico pudo comprobarlo e hizo la denuncia del caso en la Secretaría de Comunicaciones. ¿Cómo pudo suceder? Hasta el día 3 del presente no debían aparecer esos sellos

Cierto coleccionista de sellos, miembro de varias asociaciones filatélicas del extranjero, que tiene diversos amigos encargados de entregarle todos los sobres con sellos matados que puedan conseguirle, recibió de uno de esos amigos un sobre de la Casa Sarrá que tenía el sello conmemorativo del IV Centenario del Establecimiento de la Industria del Azúcar en Cuba.

Como el filatélico de referencia tenía noticias de que la aparición del sello no ocurriría hasta el día 3 de octubre actual y todos los coleccionistas del mundo desean poseer el sobre del primer día de ser lanzada una emisión, lo cual la mayoría de los países acreditan marcando con un cuño especial, se sorprendió de ver que ya ese sello se estaba utilizando.

Acudió a la Secretaría de Comunicaciones, presentando el sobre de la Casa Sarrá, tratando de averiguar cómo pueden estar estos sellos en circulación antes del día 3. Continuó la investigación y la pregunta es ¿los sellos que usa la Droguería Sarrá serán falsificaciones compradas, o que algún empleado de Correos violó la orden de no ponerlos a la venta hasta la fecha indicada?

Como detalle curioso, y para demostrar la importancia de este asunto, dado que existen en el mundo más de tres millones de coleccionistas importantes, y como cuatro millones de coleccionistas amateurs, todos los cuales producen a los países emisores la utilidad que cada nueva emisión representa, podemos informar lo siguiente: Cuando en los Estados Unidos se hizo la emisión del Día de las Madres Mother-s Day, 1933) siete administradores de Correos perdieron el puesto por vender sellos a sus amistades antes de la fecha acordada para lanzarla. La seriedad en las cuestiones filatélicas es enorme en todo el mundo, porque los sellos raros valen millares de pesos, y las emisiones nuevas producen millones. El déficit del Departamento de Correos de los Estados Unidos se enjuga todos los años con la Agencia Filatélica de Washington, que el año pasado recaudó cerca de tres millones de pesos, sin contar las estaciones de Correos de los otros Estados.

Los filatélicos serios de Cuba se hallan ahora ante un gran problema, porque el valor filatélico de esta emisión del IV Centenario de la Industria de la Caña, para los efectos de los sobres del primer día, ha perdido su valor. Sin embargo, en la Administración de Correos de la Habana, hay centenares de sobres del extranjero para ser despachados el primer día de la nueva emisión, con el cuño especial que así lo acredita.

Es raro que los países extranjeros establezcan tan estricta rectitud en estos asuntos en que va el buen nombre de los mismos y las utilidades económicas correspondientes y que ocurran aquí incidentes como el comentado, que no es, por desgracia, el primero.

CLAUSURA MAÑANA PICAZO SU EXPOSICION DEL «LYCEUM»

Universo Picazo

El joven y valioso pintor Universo Picazo, que desde hace días recibe el homenaje de multitud de visitantes en su primera exposición, abierta al público de 5 a 8 p. m., en el Lyceum, la clausurará mañana.

Con tal motivo se reunirán en la casona colonial y hospitalaria para todas las manifestaciones culturales y artísticas que es el Lyceum los compañeros y amigos del expositor.

Y también acudirán las personas que no han tenido oportunidad aún de admirar los cuadros de Picazo.

GRAN VELADA CINEMATOGRAFICA EN LA HISPANOCUBANA

Mañana domingo, a las 10 a.m. tendrá efecto en el teatro «Encanto» la última conferencia del doctor Mendez Pereira, Rector de la Universidad de Panamá. Y el lunes 4, a las 9 de lan oche, se celebrará en el teatro «Campoamor» la primera velada cinematográfica del mes con un programa excepcionalmente interesante, compuesto de los siguientes lims: Don Donal (cartón cómico), Marcha del tiempo (Reportajes), Noticiero (Fox) y «Los Bajos Fondos», basado en una de las más comentadas obras de Gorki. Esta película, de ambiente psicológico, ha sido saludada con entusiasmo por la crítica y por las minorías cultas de todos los países en que se ha exhibido. La próxima conferencia será el día 10 y estará a cargo del erudito historiador de las guerras patrias, doctor Benigno Souza.

COMITE PRO PLAN TRIENAL

AGRAMONTE, Matanzas, octubre 1º. DIARIO. Habana.—Ayer se reunieron numerosos amigos del ex secretario de Comunicaciones, señor Francisco Gómez Rodríguez, acordando constituir un comité de divulgación y propaganda del Plan Trienal en esta zona.—González, corresponsal.

EL TRIBUNAL DIO LA RAZON AL MINISTERIO FISCAL QUE SE OPUSO A LA CONTROVERSIA

Versó ésta sobre la interpretación del Decreto-Ley 800 de 1935 que grava la salida del oro del territorio de la nación, el cual fué aplicado debidamente por la Aduana

El Tribunal Supremo en Pleno acaba de dictar sentencia en el recurso de inconstitucionalidad establecido por Edward M. Field contra resolución del señor Administrador de la Aduana de Nueva Gerona, Isla de Pinos, que le negó la autorización para embarcar a los Estados Unidos de Norte América seis bultos conteniendo «menas» de oro, o «gold ore» o sea piedra, roca, o mineral tal como se extrae de la mina de oro por no haber pagado el impuesto del quince por ciento de su valor.

Sostuvo el recurrente, que esa resolución entre otras infracciones violaba el Artículo 35 de la Ley Constitucional vigente ya que nadie está obligado a pagar impuesto, contribución, ni multa, tenga esta o no carácter penal, que no estuvieren establecido por las leyes, y cuya cobranza no se hiciere en la forma prescripta por las mismas.

El doctor Joaquín Ochotorena, Abogado Fiscal del Tribunal Supremo, única parte contraria a la recurrente, impugnó el recurso solicitando fuera declarado sin lugar.

En el trámite de contestación a su cargo sostuvo el doctor Ochotorena que el recurrente partía de un supuesto erróneo acerca de que el impuesto de exportación no se encuentra establecido por ninguna ley, cuando lo cierto es que con respecto a este caso existe vigente el Decreto-Ley número 800 de 8 de enero de 1935, por lo que la resolución del Administrador de la Aduana de Nueva Gerona se ajustó estrictamente a lasdisposiciones legales sobre la materia.

El Tribunal ha dictado sentencia con la ilustrada ponencia del doctor Guillermo de Montagú, declarando sin lugar el recurso, afirmando, entre otros razonamientos jurídicos, de acuerdo con la tesis del Fiscal, que —prescindiendo del antcedente de haberse exigido por primera vez al recurrente el impuesto de que se trata por resolución del Secretario de Hacienda de fecha 4 de junio de este año, y no impugnada, es lo cierto que la recurrida se funda «en no haberse satisfecho el impuesto de exportación de un quince por ciento que existe en Cuba sobre menas de oro» aludiendo como se ve a un tributo anterior y conocido, en términos que no dejan duda alguna de referirse al creado por el Decreto-Ley número 800 de 1935, único que grava la salida del oro del territorio nacional, y cuya aplicación resulta innegable.

Y a mayor abundamiento, que basada la expresada resolución en una ley, sin que lo haya sido de manera que suponga una arbitraria invocación de normas jurídicas palmariamente extrañas al particular decidido, o incidió en un error al interpretarla —lo que no sería vicio de inconstitucionalidad, sino razon para alegar su improcedencia y pedir su revocación en otra vía, o se ajustó a sus prescripciones, y entonces la transgresión constitucional— si la hubiera, sería la no planteada del precepto aplicado y nunca la directa de la resolución aplicadora, cuya declaración únicamente se pide.

Absueltos el Dr. Fidel A. Caíñas, su esposa y la criada

Fué libertado ayer a las tres de la tarde por providencia de la Sala Tercera que lo juzgó

La Sala Tercera de lo Criminal de la Audiencia ha absuelto de toda responsabilidad al doctor Fidel Alonso Caíñas, a su esposa señora Olga Galiana Salazar, y a la sirvienta señora Otilia Alvarado Facenda, de la imputación que se les hizo de haber participado en la muerte de la joven Andrea Barrios Fernández, al primero como autor material y a las segundas como encubridoras. Y lo ha hecho en la forma que interesaron los defensores doctores Jesús A. Portocarrero, Rogelio Sandrino Moreira e Israel Soto Barroso, en el sentido no solamente de absolver a dichos procesados, libremente, sino de convenir en que la muchacha se suicidó.

Esa declaración no fué unánime, ya que la mayoría del tribunal, integrada por los Magistrados doctores Norberto Mejías Rivera, —ponente del asunto—, y Braulio González Miranda, aceptó el suicidio en todos sus extremos, y el Presidente del Tribunal, doctor Enrique de Almagro Elízaga mantuvo el homicidio, si bien absolviendo a los procesados por no haberse determinado su culpabilidad.

El texto de la sentencia no se conoce aún, pero posiblemente se conocerá el próximo lunes, y entonces podremos informar a nuestros lectores ampliamente.

Los detalles arriba apuntados de la repetida sentencia se conocieron a las tres y media de la tarde, cuando ya estaba en libertad el doctor Alonso Caíñas, pues a las dos y veinte minutos dictó providencia el tribunal por la que disponía la excarcelación de dicho procesado. El doctor Portocarrero que se encontraba en la Audiencia a esa hora, en compañía de su hermano el Procurador señor Armando Portocarrero personado en la causa, así que conoció la providencia interesó del Secretario de la Sala doctor José Antonio Rodríguez, Feo Ramos Almeida se le entregaran los despachos del caso para proceder a la libertad de su cliente, como lo hizo, saliendo el doctor Alonso Caíñas de la Cárcel después de las tres de la tard,e en compañía de su defensor y de sus familiares y amigos. Como se sabe, la señora Galiana de Alonso Caíñas y la señora Alvarado Facenda, venían gozando de libertad mediante fianza.

Según nuestras noticias el Ministerio Fiscal y el acusador particular doctor Joaquín Velasco Alentado, inconformes con la sentencia, recurrirán contra la misma ante la Sala de lo Criminal del Tribunal Supremo, interesando la casación por quebrantamiento de forma e infracción de ley.

Carlos de la Torre Presidente de la C. de Arqueología

Ayer eligió esta entidad a su nueva Junta de Gobierno. Es de muy reciente creación

En la tarde de ayer se reunió en el Museo Antropológico Montané, de nuestra Universidad, la Comisión Nacional de Arqueología, recientemente nombrada por Decreto Presidencial, con el objeto de elegir la Junta de Gobierno que ha de regir los destinos y actividades de esta Corporación científica.

A nuestro sabio naturalista doctor Carlos de la Torre, ausente en el extranjero, en misión de investigación científica, se le confirió el título de Presidente de Honor de dicha Comisión, designación que se acordó le fuera notificada por medio de un cable enviado al efecto, a Washington, D. C., en donde se encuentra en estos momentos.

La Directiva, por aclamación, quedó constituída de la siguiente manera:

Presidente de Honor: doctor Carlos de la Torre.

Presidente efectivo: doctor Carlos Manuel de Céspedes.

Vice-Presidente: doctor Aristides Mestre.

Secretario: doctor Carlos García Robiou.

Vice-Secretario: doctor René Herrera Fritot.

Tesorero: doctor Emeterio Santovenia.

Vice-Tesorero: doctor Julio Morales Coello.

Director de Publicidad: doctor Rafael Azcárate Rosell.

Sección de Arqueología aborigen: Presidente: ingeniero José Antonio Cosculluela.

Vice-Presidente: señor Eduardo García Feria.

Secretarios: doctor Pedro García Valdés, doctor Salvador Massip, doctor Felipe Pichardo Moya.

Sección de Arqueología colonial: Presidente: doctor Manuel Pérez Beato.

Vice-Presidente: arquitecto Evelio Govantes.

Secretarios: arquitectos Joaquín Weiss, Pedro Martínez Inclán, Silvio Acosta.

Se acordó también nombrar al Dr. José María Chacón y Calvo, Director de Cultura de la Secretaría de Educación, Miembro de Honor de esta Comisión, por la valiosísima labor de acercamiento que ha desarrollado entre los amantes de esos estudios en nuestra patria.

Nuestro más cordial aplauso a la nueva entidad científica.

Hacia Marsella los 80 evacuados de la Embajada en Madrid

Gestiones para libertar a dos cubanos del servicio militar
Cartas de ciudadanía firmadas

El doctor Miguel Angel Campa, Subsecretario de Estado, informó a los periodistas, ayer, que ya habían salido de Valencia rumbo a Marsella los ochenta evacuados de la Embajada de Cuba en Madrid llegados anteayer a aquella ciudad levantina.

Informes del Cónsul en la Coruña

El Cónsul de Cuba en la Coruña, señor Eduardo Alvarez, informó a la Secretaría de Estado, ayer, que Manuel López Méndez ha sido inscripto en el Consulado, habiéndose solicitado su liberación del servicio militar.

Agrega que Eduardo Burgué y Díaz ha aplazado su viaje, a causa de su estado de salud.

También el Cónsul Alvarez significaba en su referido mensaje cablegráfico, que Onelia Alvarez Rodríguez ha sido alistado en el servicio militar, lo cual se ha comunicado al Consulado en Vigo a los efectos de las gestiones del caso.

Cartas de Naturalización

El Canciller Remos firmó ayer las siguientes Cartas de Naturalización:

Adolfo Alvarez, María de la A. Rodríguez Hernández, Manuel Menéndez Díaz, Antonio Batlle Miguel, Andrés Fernández Moré, Guillermo García Variego, Eladio Monroy Nicolás, José Rodríguez Hernández, Josefina Hermida Mesonero, Juan Masot Moner, José María Méndez Méndez, Gaspar Martínez Suárez, Severino Gómez Villas, Emilio Suero Gutiérrez, Celedonio Menéndez Fernández, José Mata Santos, Luciano Tercilla Viña, Louise Mankiewitz Magnus, Pedro Vázquez Rey, Florea Pedreira Villasuso, José María Campos, Nigogos Naranjan, Pablo Chamber Bonet, Pedro Wong, Tai, Carlos M. Zoehrer, Nagi Bukk, Antonio Moreda Fernández, Yokoub Balian, Matista Krapivko, Francisco Ros Cernada, Manuel Rey Lourido, Agustín V. Rodríguez Rey, Isaac Kaufman Wrobel, Víctor Imiak, Jose Lago Fernández, Jacobo Kaufman Wrobel, Chana Basewleiz, Julio Joven Vidal, José Obeso López, Manuel Fernández Trevín, Antonio Encina Bosch, Antonio Sanabria García, José Estévez Camerón, Pedro Gil González García, Aron Bimblich, José García Lavín, José Vázquez Ucha, Lanfer Mossek Rywek, José González López, Plácido Fraga González, Antonio Díaz Suárez, José Alvarez Cascos Aznar, Jesús Dopico, Esther Frejmark, Peter Bojko, Alejandro S. Lindner Coliner, Perfecto Moure Ledo, Eulogio Jo Tham, José Rachhwolowski, José R. Collera Martínez, Bernardino Alfonso Rodríguez, Manuel Barbat Varela, Francisco Cabello Pardo, Eugenio Gerber, Kark Lesia, Pascual Morán Pérez, Adolfo Fernández Rochel, Adela Elías Fallún, José María López, Juan Cejas Padrón, Antonio Soriano Gil, Valentín Tellado Carballeira, Manuel Vieiro Tividanes, José Uz Muinelo, Herminia E. Menéndez Díaz, María Teresa Caveda y Miranda, Angel Eijo García, Faywel Chajet Canterrowiez, Jesús Camino Cinza, Diego Ramos González, Francisco Rouco Díaz, Domingo Romano Cucaro, Argimiro Piñón Cordido, Fidel Pozueta López, Manuel Pérez Tomé, Enrique Peláez Gutiérrez.

AVANCE OBSEQUIARA A SUS LECTORES HOY SABADO CON UNA FOTO ILUMINADA DE LA BELLA ARTISTA FAY WRAY EXIJASELA AL VENDEDOR

M.E.C.D. 2016

DIARIO DE LA MARINA

(S. A.)

FUNDADO EN 1832.

(Dirigido hasta 1919 por D. Nicolás Rivero y Muñiz)

DIRECTOR: Dr. JOSE I. RIVERO

ADMINISTRADOR: D. CELSO GONZALEZ

Domicilio Social: PASEO DE MARTI, número 103

Joshúa B. Powers, Ins. 220St. 42nd. St. New York City

Editado por la Cía. DIARIO DE LA MARINA. (S. A.), cuyo programa consiste «en la defensa de los intereses generales y permanentes de la Nación cubana, de los especiales de la Colonia Española establecida en la misma y de la unión y armonía entre los diversos elementos que conviven en el país». Art. 1o. de los Estatutos.

TELEFONOS DEL DIARIO

Dirección	M-2856
Administración	M-7911
Suscripciones	M-7911
Quejas	M-7911
Clasificados	M-7915
Jefe Redacción	M-1287
Redacción	M-7913
Sports	M-7912
Ag. Guanabacoa	XO-1584

PRECIOS DE SUSCRIPCION

	Territorio Nacional	Extranjero	Países Fuera del Convenio Postal
Año	$ 13.50	$ 17.00	$ 20.00
Semestre	7.00	9.00	11.00
Trimestre	3.75	5.00	6.00
Mes	1.30	—	—
Dominical Semestre	—	5.00	7.00

EDITORIALES

Una obra de urbanismo y de utilidad pública

El Alcalde de La Habana ha impartido su aprobación a los planos presentados para el soterramiento del tendido eléctrico correspondiente a la séptima zona de la ciudad.

¿Para cuando desaparecerá de la ciudad la red aérea de cables y alambres que tanto la afea? Con mucha lentitud se va procediendo al soterraje de esos conductores del fluído eléctrico. Y es lamentable. La ciudad no ofrecerá un aspecto despejado, claro, armonioso mientras los alambres eléctricos crucen el espacio en todas direcciones.

¿Por qué no se ha empezado el soterramiento por las zonas más céntricas de la ciudad? Son precisamente las calles principales, las de más afluencia pública, las de mayor tránsito, aquellas en que se congregan los más importantes comercios, las que padecen en proporción mayor el enrejado molesto y peligroso del tendido eléctrico. Un criterio distinto debiera haber prevalecido en la realización de estos trabajos. Lo lógico hubiera sido empezar por la exoneración del alumbrado en las calles más concurridas, para seguir luego, en orden riguroso, hasta los barrios más apartados de la urbe.

En todas las ciudades modernas de alguna importancia se prohibe terminantemente la colocación de cables aéreos. Los conductores subterráneos son, desde luego, más costosos; pero ni afean las calles ni ofrecen peligros a sus transeúntes. Porque son dos los aspectos que hay que considerar en este problema: el estético y el de seguridad ciudadana. Aparte del peligro de que uno de esos cables o un alambre mal forrado se desprenda y caiga sobre la vía pública en un momento de congestión del tránsito, con el riesgo consiguiente para todos los que en el lugar se hallen, existe la amenaza de los postes que sostienen el tendido aéreo. Numerosos son los casos de accidentes, casi todos ellos mortales, ocurridos por la existencia de esos postes. La situación de algunos de ellos es tan peligrosa para los transeúntes que ha sido forzoso, por precaución, aislarlos con verjas de hierro. Tal, por ejemplo, el que existe en una de las esquinas de Cuatro Caminos, donde se ha registrado más de un percance fatal. Mientras el tendido no se suprima, debería por lo menos procederse a la eliminación de postes innecesarios o al mejor emplazamiento de los indispensables. Los que están situados al borde de las aceras constituyen un riesgo gravísimo para los que descienden de los ómnibus, máxime desde que los choferes y conductores de éstos han contraído el mal hábito de no hacer paradas en firme más que en casos muy especificados. Al viajero normal, sobre todo si es del sexo masculino, no le queda más remedio que tirarse del vehículo mientras éste se halla en marcha y en muchas cosasiones tiene que realizar verdaderos equilibrios para no dar con su humanidad en el pavimento. Si entre su cuerpo, disparado hacia adelante por la inercia, y la acera, que es su lugar de destino, halla el obstáculo de un poste, es casi seguro que deje la masa encefálica proyectada sobre el madero homicida.

El soterramiento del tendido eléctrico es obra que debe llevarse a cabo con la mayor diligencia. No se trata, con ello, de perjudicar intereses de las compañías de servicios públicos llamadas a realizar ese trabajo; se trata simplemente de defender los intereses urbanos de la ciudad y la seguridad de su vecindario.

Vigilancia suspicaz e innecesaria

En una época que ofrece tan evidentes y marcados síntomas de reconstrucción económica que se manifiestan tanto en la esfera agrícola como en las industrias y en el comercio en general, no puede explicarse una actuación por parte del Estado que tienda a crear dificultades, a poner trabas a todo ese conjunto de actividades despertadas después del inicio de la reciprocidad con Norteamérica.

Hemos hecho esa objeción fundamental para que se comprenda mejor el sentido del acuerdo adoptado por el Comié Ejecutivo de la Asociación Nacional de Hacendados, que ha recogido y dado forma muy oportunamente a un estado de opinión, y hasta de alarma podíamos decir sin exagerar el argumento, creado por una incomprensible iniciativa de la Cámara de Representantes. Se trata del proyecto de ley recientemente aprobado por el que se dispone, con carácter obligatorio, que en las industrias y comercios establecidos en todo el territorio de la República, y que tengan más de doscientos empleados y obreros se designe un inspector especial de la Secretaría del Trabajo.

Salta a la vista, a poco que se estudie el asunto, lo innecesario y lo perjudicial que en la práctica resultaría esa innovación que no aconseja ningún interés sano y atendible. Precisamente la aplicación de las nuevas leyes, inspiradas en propósitos de eficaz auxilio y protección a las clases trabajadoras, ha encontrado entre nostros un ambiente propicio, si se compara con lo ocurrido, en situaciones análogas, en otros países.

Estimar que se requiere la presencia de un funcionario del Departamento del Trabajo en cada uno de los núcleos de producción rural o urbana, significa por parte de los poderes públicos una demostración de suspicacia absolutamente injustificada, cuando se puede constatar que nuestros industriales y comerciantes han cooperado con entera buena fe al éxito de la legislación avanzada que hoy rige en la República, aunque esto haya significado un positivo sacrificio por el pago de tributos dedicados a los fines de la asistencia social.

En el acuerdo a que nos referimos del Ejecutivo de los Hacendados se invita a las demás Corporaciones que asumen la defensa de las fuerzas vivas a que presten su concurso efectivo para llevar al ánimo del Senado y del Presidente de la República, en último término, el criterio contrario a que prospere la idea contenida en el proyecto de ley aprobado por la Cámara de Representantes. También se sugiere la petición al Presidente del Senado para que se abra una información pública donde puedan aducir las entidades afectadas por esa medida datos y argumentaciones adecuadas. Por ellos se verá que el espíritu de esa legislación no es otro que el de fomentar una nueva burocracia, inútil y perturbadora para el desarrollo de la labor reconstructiva del país.

Al Margen de la Historia

DOS ANECDOTAS

I

Gustavo V, rey de Suecia—descendiente por línea directa del mariscal Bernardotte—es un formidable jugador de tennis. A pesar de su edad avanzada, el soberano se conserva ágil y fuerte, y raro es el día en que no practica su «sport» favorito.

Recientemente, el partido socialista escaló el poder, mediante una revolución incruenta y silenciosa. País ultra-civilizado, Suecia evoluciona dentro de la mayor armonía, sin que surjan problemas de ninguna clase por razones políticas. Así, los socialistas no tuvieron que hacer otra cosa que demostrar su mayoría mediante unas elecciones, para adueñarse del gobierno.

Aquella mañana, Gustavo V jugaba al «tennis» con uno de sus nietos, cuando el Primer Ministro se le acercó para decirle:

—¡Qué grave complicación, Señor!

—¿Qué ocurre?

—¡Casi nada! Que los socialistas han ganado las elecciones.

—¿Y qué?

—Que Vuestra Majestad debe llamar inmediatamente a su jefe para que forme gobierno. ¡Un socialista en el palacio real!

Gustavo V, sonrió. Y, después de un corto silencio, dijo:

—¿Y los socialistas no son suecos?

—Cierto.

—Pues si lo son, también tienen derecho a gobernar.

Y aquella misma tarde, con el ceremonial de costumbre, el nuevo «Premier» — estrepitosamente socialista — juraba fidelidad a la corona y se disponía a gobernar. Cuando estrechaba respetuosamente la mano del soberano, le preguntó:

—¿Tiene Vuestra Majestad algo que decirme?

—Sí.

—Estoy a las órdenes de Vuestra Majestad.

—Pues me gustaría saber si usted juega al «tennis».

—Un poco, señor.

—Entonces podemos dar por seguro que las buenas relaciones entre los socialistas y la Casa Real estan perfectamente garantizadas.

II

Un pariente cercano del telegrafista oficial del Ministerio de Policía de la Rusia imperial, fué condenado al destierro por los tribunales especiales que juzgaban a los terroristas.

En vísperas de salir para Siberia, cursó un telegrama al Zar solicitando su indulto. El mensaje, naturalmente, no llegó a la mesa de trabajo de Nicolás II, porque el Ministro se encargó de contestarlo en forma negativa, cursando al mismo tiempo otro telegrama al Gobernador de la prisión, redactado en los términos siguientes: «Recibida solicitud Pedro Alejandrovitch. Indulto imposible. Enviarlo a Siberia.»

Cuando el telegrafista recibió la orden de trasmitir este despacho, jugándose el todo por el todo, alteró la puntuación en beneficio de su pariente. Y cursó el telegrama en esta forma: «Recibida solicitud Pedro Alejandrovitch. Indulto. Imposible enviarlo a Siberia.»

Y el terrorista fué puesto en libertad inmediatamente.

Meses más tarde, el Zar Nicolás II se enteró de lo sucedido; pero lejos de ordenar que el telegrafista fuera juzgado por desobediencia, complicidad y otros delitos, dispuso que nadie lo molestara, por haber dado pruebas irrefutables de amor a los suyos y de poseer un ingenio privilegiado.

JOSE SANCHEZ-ARCILLA.

AL MARGEN DE LA HISTORIA, un tomo con 243 páginas, está a la venta en el departamento de «El Encanto»—planta baja—y en «La Moderna Poesía», al precio de un peso el ejemplar.

FECHAS Y ANIVERSARIOS OCTUBRE 2

—En 1768 nació William Carr Beresford, Vizconde de Beresford, General Británico y Mariscal portugués, contemporáneo de Wellington, que tanta significación alcanzó durante las invasiones inglesas al Río de la Plata.

—En 1656 nació en París Nicolás Largilliere, el famoso pintor francés.

—El año 1700, el Duque de Anjou, nieto de Luis XIV fué nombrado heredero de la Corona por el Rey Carlos II de España, lo que trajo consigo la Guerra de Sucesión, que comenzó en 1701 y terminó en 1713, con el triunfo de Felipe V, pero costándole a España la pérdida de Gibraltar.

ENTRE BACTERIAS

Por Roseñada

—¡Por mi madre: quien ha contaminado esta agua es ese desgraciado que vino de Manzanillo...!

D E S D E   P A R I S

EL EMPERADOR MELANCOLICO

Otoño. Los árboles cambian de traje. El traje verde del verano ha sido cuidadosamente doblado y guardado en el cofre invisible en q. los árboles guardan sus uniformes. Y ha salido a lucir, al amor de los primeros soles que no calientan, el traje de oro viejo del otoño, a fin de estar de acuerdo con el cielo gris-perla (cielo de Utrillo) y con la desaparición de los bateau-mouche de las aguas del Sena.

En esta dulce iniciación otoñal he venido, una vez más, a visitar la Malmaison, en donde vaga aún la sombra de la criolla Josefina. Los parterres empalidecen y las melenas de las arboledas parecen bruñidas en cobre. Lentamente volvemos a visitar las cámaras, la biblioteca, el gran salón, los pasillos que crujen bajo nuestro pies. Atravesamos las avenidas del jardín y vamos a recogernos un momento en el kiosco en que Napoleón gustaba retirarse, para leer. Y no podemos evitar el «contemplar» la silueta del gran corso, no sólo en sus días felices de la Malmaison —días los más felices de su vida, días que no volverían jamás— sino, de preferencia, la silueta del Emperador en su última visita a la Malmaison, exactamente el 10 de junio de 1815. Es decir, dos días antes de partir... para Waterloo.

Vino en compañía de la reina Hortensia. La muerte de Josefina la había sabido en la isla de Elba, en su reinado efímero, y había sentido una pena honda, «incomparable», como diría después, en sus «Memorias».

Napoleón, dejando a la reina Hortensia (hija de Josefina) en la cámara en que meses antes había fallecido Josefina, zanqueó por entre los árboles, recorrió el dominio entero, como diciéndole adiós. Las flores que aún quedaban en la Malmaison habían sido cultivadas «por la propia mano de Josefina». El Emperador melancólico y sentimental comparaba su presente con los años demasiado felices que había vivido allí. 1800. 1801. 1802... Volvía en 1815... Una fatiga evidente arañaba los trazos de su rostro imperial. Estuvo en la Malmaison cuatro horas justas. Hizo llamar a la hija de Josefina y le dijo:

—¡Pobre Josefina! Sobre la arena de cada avenida del jardín me parece verla. Su muerte, que vino a sorprenderme en la isla de Elba, fué para mí uno de los más grandes dolores en medio de ese funesto año de 1814. Sin duda Josefina tenía faltas reprochables, pero al menos aquella mujer no me hubiera abandonado jamás... (¿Pensaba en la traición de María Luisa?)

Con el paso rápido que le caracterizaba hizo el «tour de la maison». Visitó la cámara en que Josefina había muerto. El gran salón de recepciones. Sus propias habitaciones. Se detuvo delante de cada cuadro, delante de cada litografía, delante de cada mueble. Se sentó, sólo, en su viejo escritorio, que no había cambiado de sitio. Habló solo, como si estuviera entablando diálogos con las sombras que deambulaban en la vacía Malmaison. Y por último le dijo a la reina Hortensia:

—¿Sabes? Tienes que mandarme a hacer una copia del mejor retrato de tu madre. El que más se le parezca. Quiero llevar ese retrato a mi futura campaña (Waterloo estaba clavado en los cielos desapacibles del destino). Y agregó después:

—Para mí ese retrato será un talismán. Delante de él haré relucir los más bellos días de mi gloria...

El retrato no fué acabado antes de su partida. Napoleón partió sin él. Waterloo lo esperaba. Lo esperaban Blucher, Wellington, la planicie de la Haie-Sainte, el Mont-Saint-Jean, el foso que sería cubierto con los dragones de Ney. Lo esperaban la frase de Cambronne, la ausencia fatal de Gruchy, la finca trágica de la Belle-Alliance, la tarde dramática en que se retiraría, solo, entre sus soldados en fuga, sintiendo a sus pies las ruinas desplomadas de su Imperio.

1937. Otoño. Exactamente han pasado 122 años. La Malmaison alza su silueta de castillo familiar. Pero en su interior y en su jardín todo sigue intacto, intocado, impregnado aún de perfume imperial. Yo sigo los meandros empalidecidos del jardín, viendo siluetas extrañas a mi lado. No lejos el Sena sigue su ruta gris, bajo el cielo gris. Y a cada vuelta, y en cada rincón me parece que voy a encontrar, los brazos a la espalda, el tricornio calado hasta los ojos, al Emperador melancólico de 1815... El aire otoñal hace temblar los ramajes de oro viejo...

Eduardo Avilés Ramírez

Epistolario de OTEYZA

Sr. Max Dormoy,

París.

Señor Ministro:

Entre las cualidades admirables que tienen los franceses, resulta la más admirable de todas creer a Francia lo mejor del mundo y hacer siempre cuanto les es posible para que por el mundo entero se propague esta creencia. Y yo supongo que usted, francés y tan representativo que al Gobierno de Francia pertenece, ocupando nada menos que el Ministerio del Interior, habrá de poseer en grado sumo esa cualidad. Por ello le advierto, señor Dormoy, que con sus declaraciones últimas y con las medidas inmediatas que tales declaraciones confirman, acaba de arrebatar a Francia el en España considerado Dios mejor.

Pues ha de saber usted que, para los españoles, aun para aquéllos que desconocen a Dios y que ni conocen la lengua francesa, existía «le bon Dieu de la France». Un Dios que superaba en bondad al «de la Espagne»», según hubo de decir hace más de un siglo, invocándole al pasar la frontera, cierto fugitivo ilustre de las persecuciones fernandinas. Y de ese Dios, especialmente bondadoso, es del que usted pone en el trance de desesperar ahora a los españoles en Francia refugiados.

¿Por qué eso, señor Dormoy? Ni siquiera por política. La política tantas cosas excusa... Ni siquiera por política, puesto que va usted a repatriar, ¡puesto que ha ordenado ya la repatriación!, igual a los fugitivos de un bando que del otro. Es simplemente por administración. Con arreglo a sus manifestaciones descaradas, para ahorrar al contribuyente francés algún dinero.

Mucho dinero, si usted quiere. Un millón de francos diario ha comprobado que cuesta a Francia la manutención de los cincuenta y cinco mil españoles en ella introducidos por el impulso de la guerra. Pero la patria de usted es rica, muy rica. Tiene un presupuesto de veinticuatro mil millones anuales, en el que poco son los trescientos sesenta y cinco millones que al año representa conservar esos acogidos a la gloria de Francia. La gloria de Francia, señor Ministro del Interior, vale más.

Aparte de que constituye un ruin regateo, tanto para un país rico como para un país pobre, el que está haciendo usted. Porque ha dicho que se permitirá quedarse en el territorio francés «a los españoles que cuenten con fondos para sostenerse o con amigos que quieran atender a sus necesidades». De donde resulta que serán protegidos aquéllos que paguen la protección. Fea cosa es ésta, en general, y, en particular, feísima, gobernando en Francia «le Front Populaire». Así un Gobierno que se califica de archidemocrático salvará a los ricos y dejará que se pierdan los pobres.

Piense usted en esto, al menos, señor Dormoy. Aun cuando en lo que debiera usted pensar, ante todo y sobre todo, es en lo otro. En «le bon Dieu de la France», que, desde que Alcalá Galiano lo declaró con su frase francesa—que por poco ortodoxa no copio íntegra—, veníamos juzgando mejor que el «de la Espagne» los españoles todos que de nuestra patria teníamos que escapar por el camino más corto, ¡incluyendo a los que son ateos y no saben francés! Eso, para los buenos franceses, resultaba muy de apreciar.

En clase de buen francés, condición que no dudo en reconocer a usted, le ruego que revoque la orden de expulsión decretada contra mis compatriotas a Francia acogidos.

Tras esto, señor Ministro, me complazco en ofrecerle el testimonio de mi mas alta consideración.

E. s. m.

Luis DE OTEYZA

La Habana, 2 de Octubre de 1937.

BURLA BURLANDO

COSAS DEL VEDADO

En uno de sus recientes artículos «A Través de la Vida» trata mi ilustre compañero don Héctor de Saavedra, con la gracia y la suave ironía en él habituales, de algunas de las «peculiaridades» que se observan en este aristocrático «faubourg».

Yo hace unos cinco o seis años que me he venido a vivir en este barrio, no en calidad de aristócrata, ya se ve, sino de un ciudadano modesto que busca un poco de silencio y de tranquilidad. Pero como «mi natural democrático» no se avenía con estos encerramientos hoscos y severos que por aquí se notan, dispuse que mi casa fuese accesible a todo el mundo.

Y lo primero que hice fué instalar un timbre eléctrico con su correspondiente botón al lado de la cancela. Así el que llegaba no tenía más que alzar un poco la mano y apretar con el dedo el mencionado botón para anunciar su llegada.

Pero, amigo don Héctor, a los pocos días me arrepentí de aquella precaución cortés y humanitaria. Mi timbre empezó a resonar a cada instante; a veces con repeticiones prolongadas. La fámula o cualquiera de la familia, incluso yo, acudíamos a la llamada para encontrarnos con que no había nadie. Sin embargo, algunas veces llegábamos a tiempo para ver huír a algún «mataperros», o lo que era más mortificante, que un grupo de «pollos bien» celebraban la «taquería» con sus carcajadas.

Bueno, querido doctor, que al fin me convencí de que el chisme aquel ofrecía una tentación irresistible para todo el que pasaba, y acabé por suprimirlo.

Pero no quise aislarme del todo de la calle y mandé que dejasen la cancela entreabierta a fin de que todo el que llegase pudiera entrar sin mayor trabajo. Mas en esto me encontré con mayores inconvenientes aún. Empecé a notar la desaparición de las plantas y las flores que yo más estimaba de mi jardín. Me puse en acecho y no tarde en sorprender a un ciudadano que se había colado, y se entregaba tranquilamente a la cosecha de flores y de plantas... Era sin duda uno de los cien mil sujetos que han tomado al pie de la letra lo de «la propiedad es un robo»... Lo dejé marchar con lo robado, porque de gritar o dar parte a la Policía me hubiese salido peor la cuenta.

Sobre esto empezaron a llegar pordioseros y cometí la imprudencia de repartir algunos «kilitos». Tal parecía que había cundido la voz entre el mundo mendicante de que en mi casa «había comedero», que al poco tiempo mi puerta se convirtió en puerta de catedral en día de jubileo. Y no era esto lo peor, sino que algunos encontraban mezquina la limosna y la recibían con bufidos y mal gesto.

Luego empezaron a llegar comisiones —estábamos en plena «gesta» revolucionaria— con la pretensión de que yo contribuyese, por supuesto con mi bolsillo, al triunfo de la «causa emancipadora». A mí en realidad, nada me importaba semejante triunfo, pero yo había oído decir que a los que se negasen a contribuir les «bombeaban» el domicilio, y no me quedaba más remedio que aflojar la mosca.

Entonces empecé a pensar seriamente en cerrar la cancela con cadenas y cerrojos, mas no lo hice por de pronto, contando con la visita de algunas personas gratas, y que se sorprenderían al verme atrincherado de aquella suerte; mas, tampoco me pude mantener mucho tiempo en este propósito discreto, porque empezaron a llegar visitas fastidiosas de caballeros particulares, los más de ellos sin otro objeto que el de colocarme el discurso de rigor para terminar con el «sablazo» reglamentario.

En fin, querido doctor, aparte de esto he oído decir y leído en la prensa, que existe, no sé si entre las autoridades municipales o entre las de Obras Públicas, la intención de ordenar la retirada de todas las verjas que actualmente protegen los jardines del Vedado. De llevarse a cabo esa enormidad... ¡apaga y vámonos!...

Bueno: que a pesar de mis ideas democráticas y mis sentimientos humanitarios, al fin me veré en la necesidad de cerrar mis puertas a piedra y lodo, y así permanecerán mientras mis conciudadanos no se den cuenta de que nadie tiene derecho a molestar al prójimo que sólo aspira a que le dejen vivir en paz.

M. Alvarez Marrón.

A TRAVES DE LA VIDA

CLASICOS MODERNOS

Yo estaba almorzando en el restaurant «París», invitado por un amigo que es subsecretario, y asistían también dos altos funcionarios del Gobierno. La reunión se veía muy bien desde la vía pública porque aquí se come, bebe, afeita y arregla el país en la calle; quiero decir, que todo se hace al aire libre, no sé si por el calor o la confianza.

El hecho es que después de haber bien comido y mucho discutido, mi anfitrión se marchó y con él los dos altos dignatarios que le acompañaban.

Pensando estaba aún en el asunto debatido cuando se acercó a mí un caballero, y después de un respetuoso saludo me preguntó si podía oirle dos palabras—«tan sólo dos palabras»—como cantan en el famoso dúo.

—Usted dirá—respondí yo, resignado.

—Pues se trata de pequeñas cosas de gran importancia. Usted las ignora sin duda, porque (es curioso) el que debe saber algo que le compete es el último en enterarse.

—Así sucede—respondí yo, pensando que aquel señor, sabiéndome periodista, estaba enterado de lo poco que sé.

—Como usted no discurre por las calles traviesas, no sabe en el estado en que están, porque los inspectores no le informan sino de las fiestas que van a celebrarse.

—Exceso de amabilidad, ¿sabe?

—Pues debía usted pasar por la calle de Santa Teresa, en el Tulipán. Era una rúa viable, y hoy está imposible de transitar porque la han cruzado de zarzas para soterrar tuberías...

—Yo diré que se ocupen de eso.

—Debe usted ordenarlo enérgicamente, y hasta dejar cesantes a todos esos parásitos que viven a costa del país y en nada le sirven.

Pensé que el hombre daba demasiadas facultades a un simple obrero de la prensa, pero no lo rebatí porque a renglón seguido me expuso una porción de faltas que hay que corregir en la ciudad, como son las aceras de las calles, que están intransitables, la alineación de las mismas y la licencia de echar escombros y basuras en los solares y terrenos que bordean las calzadas.

—¿Ha pasado usted por la Calzada de Ayestarán?—me interrogó.

—¡Cómo no!

—Pero como iba en un magnífico automóvil del Estado y además absorto con alguna buena idea, no se ha fijado. ¿Es cierto que van a hacer una torre Eiffel, igual a la de París; pero más alta?

—No lo sé. No ha llegado a mí noticia.

—¡Ah! Vamos. El Secretario tiene que leer los periódicos porque el único que sabe las cosas es el repórter.

—Pero yo no soy Secretario y apenas sé nada como periodista

—¡Cómo!... ¿No es usted el Secretario de Obras Públicas?

—¡Ah! No.

—Pues lo tomé por tal. Como estaba usted con aquellos señores del Gobierno...

—Sí, señor; pero sin voz ni voto. ¡Si supiera usted lo que se discutía!

—¿El problema del estacionamiento de los automóviles?

—¡Nada de eso!

—¡Ah! Entonces era el otro problema del turismo. ¿Cuándo tendremos el bosque?

—Muy pronto.

—Pero ¿con árboles?

—Ya lo creo, y seculares.

—Y, dígame: ¿No estaban ustedes discutiendo las reformas que han de implantarse para hacer a esta ciudad habitable?

—No, señor. Estábamos buscando una combinación para una reforma urgente.

—¿...?

—El nombramiento de un Inspector de ciclones.

Héctor DE SAAVEDRA

¿CUAL ES EL MEJOR PIANISTA DE TODOS LOS TIEMPOS?

FLORENCIA, septiembre de 1937. —Todos los genios de la música, lo mismo si se trata de mujer que de hombre o de niño, e igual si es un virtuoso de determinado instrumento, que si logra su fama merced a las excelsitudes de su laringe, más pronto o más tarde llega a Florencia en busca del juicio que a cada cual corresponde.

Florencia resulta un lugar ideal para cerciorarse de la autenticidad de ciertas reputaciones, muy especialmente cuando llega la época de la celebración de las fiestas musicales de la primavera. Es entonces cuando los amantes de la música, tanto de Europa como de América, afluyen aquí para gozar de las audiciones de sus artistas favoritos. Claro que va en detrimento de la propia educación, creer todo lo que le dicen. Pero de entre los comentarios que se hacen respecto a los méritos de cada cual, hay algunos que sin duda resultan excelente entretenimiento para el oído que sabe ser apreciativo. Así yo voy a reproducir aquí los juicios de un florentino que se ha pasado cuarenta años reuniendo lo que pudiéramos llamar «estadísticas vitales» en cuestiones de arte.

—Personalidad, —me dijo— se llama la palabra que resume todos los elementos «adquisitivos» de un artista. Puede poseer la técnica y el conocimiento de su arte, así como años de experiencia en lo que se refiere a los gustos y exigencias del público. En otras palabras, puede poseer el sentido que lo ha llevado a prosperar como músico. Pero solo si reúne todos esos atributos, además de poseer personalidad, es de la única manera que puede llegar al pináculo.

—Dígame algunos ejemplos.

—Tres serán suficientes: Kreisler, Rachmaninoff y Chaliapin. ¿Se ha dado usted cuenta de que todo lo que hace falta para que se llene un teatro es anunciar sus nombres? Lo que han de tocar o cantar no tiene importancia. El programa que hayan de ejecutar, tal parece que sobra. La cuestión es que se presenten ellos. que llenen el teatro con su grande, arrolladora, definitiva personalidad. Cualquiera de ellos tiene ya vencido al auditorio antes de que produzca una sola nota. Cuando Fritz Kreisler sale a escena violín en mano, saluda al público y espera la introducción de la orquesta, todo el mundo se hace consciente de que una personalidad estupendamente artística e inspirada ha aparecido ante ellos.

—¿Quiere eso decir que son superiores a sus contemporaneos como artistas?...

—De ninguna manera. Elman puede sacarle a su violín expresiones que Kreisler ni siquiera intentaría. Heifetz posee una habilidad técnica que ningún otro puede superar. Josef Hofman es mucho mejor pianista que Rachmaninoff, y ello es algo que el mismo artista no so reconoce. En pureza de voz y escuela de canto, ha habido varios bajos iguales a Chaliapin, Pero Kreisler, Rahmaninoff y Chaliapin llevan con ellos esa misteriosa cualidad que resume la palabra personalidad, algo que llena nuestro sexto sentido, algo que no se oye sino que se siente. Es esa la razón porque el individuo es de más significación que el programa.

—¿Qué explicación tiene el fenómeno?

—No tiene más explicación que la de otras fuerzas invisibles. La personalidad es algo demasiado sutil para resistir un análisis. Sin embargo, le diré que los grandes músicos tienen tres clases de seguidores: los estudiantes, los amantes de la música y las gentes de sociedad. Raro es el genio que los puede convencer a todos. Al crédito de América debe ir el hecho de que allí hay fuentes de las que la música instrumental y vocal toma vitalidad. No hace mucho vi al director de un teatro newyorquino formando línea para adquirir localidades y oír a Kreisler en un recital. —¿Cómo es que quiere oírlo si no sabe lo que va a tocar?—le pregunté. A lo que me contestó: —Eso no es importante. Yo me consideraré satisfecho si lo oigo afinar su violín. Lo que le atraía, como se vé, era la personalidad del músico.

—¿Y dónde coloca a Paderewski en la lista de sus artistas con personalidad?

—Permítame que le diga, que el gran pianista polaco no ha tenido rival como atracción de taquilla, durante más de veinticinco años. Dondequiera que aparecía, en cualquier país, Paderewsgi siempre llenó los lugares de sus audiciones. Su «record» o historial, no tiene paralelo en la historia de la música. Una vez, en París, fué presentado a Clemenceau. Supongo que usted no tiene nada que ver con Paderewski, el distinguido pianista» —le dijo el Tigre. A lo que le respondió el gran artista: Si, pero ahora soy el Premier de Polonia. «Mon dieu!» —exclamó el gran estadista francés. Qué manera de descender!

Mi informante musical expresó un gran sentimiento porque ningún hombre de la época hubiera podido oir a Rubenstein o Listz ejecutando las maravillas que se dice realizaban, pero puso en duda, —y lo hizo muy seriamente— que ningún pianista del pasado o del presente superará a Josef Hofmann, a su entender, el «maestro de los maestros»...

Bob DAVIS.

¿HAY UNA RAZA DE GIGANTES?

Mr. Eric Schipton, el conocido explorador y alpinista británico acaba de publicar, al volver a su país, singulares observaciones referentes a las altas mesetas del Himalaya donde permaneció varios meses.

En Kuran Toli, a una altura de cerca de 5.500 metros, descubrió y consiguió fotografiar una serie de huellas muy curiosas. Estas huellas anchas, redondas (agrandadas tal vez por la acción del sol sobre la nieve) no podían, provenir del paso de exploradores puesto que, desde hace veinte años, los habitantes de la región no recuerdan haber visto a ninguno.

Los guías que acompañaban a Mr. Shipton se negaron a continuar avanzando, asustados por las huellas, que atribuyeron al famoso «hombre de las nieves», personaje cruel y legendario del Tibet.

Las fotografías de Mr Schipton ponen nuevamente de actualidad el descubrimiento del coronel Bury, jefe de la primera expedición al Everest. Nadie, en aquella oportunidad, prestó crédito a sus afirmaciones cuando aseguró que había encontrado a 7 mil metros de altura huellas enormes de pies desnudos.

La creencia popular tibetana es que las grandes altitudes se hallan habitadas por gigantes trogloditas y antropófagos. Cabe preguntarse si existirá todavía una raza humana desconocida.

Gonzalo de Quesada elogia el libro «Martí y la Mujer» de Roberto López Goldarás

Acaba de publicar unas notas críticas en la revista «Indice», sobre el último libro de nuestro compañero Roberto López Goldarás, intitulado «Martí y la Mujer», el conocido martiano Gonzalo de Quesada y Miranda, hijo del discípulo predilecto del Apóstol y heredero directo de sus valiosos archivos.

Reproducimos íntegros esos párrafos elogiosos para el autor de «Martí y la Mujer», libro que ha obtenido un verdadero éxito, tanto por la acogida que ha tenido de la crítica como por la que ha recibido del público.

He aquí esos párrafos.

«Roberto López Goldarás, «pino nuevo» de un viejo tronco periodístico, acaba de publicar un interesante trabajo «MARTI Y LA MUJER», que pese a su brevedad, y algunos errores disculpables por la juventud y el fervor de este neófito martiano, ofrece un enfoque bastante certero de la vida amorosa de Martí.

Sin ser tan amplio, y con menos citas que un folleto de igual nombre, publicado en 1933 por Armando Guerra, en Artemisa, López Goldarás revela estar mucho más al día en esta faceta martiana, y de tener madera para convertirse en un ameno y útil divulgador de los pensamientos y la trayectoria del Maestro, si es que renuncia a ciertos excesos imaginativos y a la tendencia de intercalar frases de filosofía personal, que sólo debilitan el conjunto. Cosa que es de esperarse ya que le sobra pluma ágil e indiscutible «intuición» para comprender a Martí.

Preceden este pequeño estudio, tres vehementes poemas del propio autor dedicados a Martí, y un dibujo desastroso de Angelo, todos más bien en perjuicio para la mejor presentación de este emocionante y bello trabajo.»

LO QUE YO VI EN EUROPA

BERLIN

Sentado ante una mesa del café «Dormunder», en la cuarta capital del mundo, ví discurrir durante largo rato la multitud que pasaba por la acera, mientras sorbía con fruición el contenido de un «stein» de límpida cerveza. Y no pudo por menos que sorprenderme el corte irreprochable de los trajes que vestían los caballeros alemanes que por allí pasaban. Yo tenía entendido que era otra ciudad de Europa la que gozaba del prestigio de ser la mejor vestida. Sin embargo, mi observación personal, aquella tarde, me hizo variar de opinión. ¡Fueron tantos los mitos que como pompas de jabón reventaron ante mi vista en el curso de mi viaje! ¿Pues no creía yo también que «Unter den Linden» era un paseo más bello que el Prado de la Habana? No hay tal. En «Under den Linden» no hay frondosos «linden» (tilos), sino unos raquíticos arbolitos que ahora comienzan a desarrollarse. Sí hay unas antiestéticas farolas, muy inferiores a las de nuestro Prado. En realidad, yo llamaría al célebre paseo berlinés, en lugar de «Unter den Linden» «unter den lanteren» («bajo los faroles»)...

Pero esto no empece para que la capital de Alemania y del Estado Libre de Prusia sea una gran ciudad que se enorgullece de tener a su servicio la mayor empresa de tránsito urbano que existe en el mundo, la B.V.G., cuyo material rodante representa un valor de mil millones de marcos, y de su puerto que tiene comunicación con el mar del Norte y con el Báltico, y a cuyo puerto tienen acceso buques hasta de mil toneladas. Una densa red de canales facilita la comunicación con estos mares, así como con el Este y el Oeste del Reich. Hay en él nueve grandes dársenas, y es de notar que en la navegación interior de Europa el puerto de Berlín ocupa el segundo lugar.

Debido a que en Berlín no hay «skyscrapers», la ciudad no ofrece la impresión de grandeza que da New York, pero, no obstante, cubre una extensión de cerca de 900 kilómetros cuadrados de superficie y tiene una población, aproximadamente, de cuatro millones quinientos mil habitantes. Sus calles son muy amplias y muy limpias; la principal, que es «Under den Linden», tiene sesenta metros de ancho.

En Berlín ví poco y escuché mucho. Más que sus monumentales edificios, sus museos y sus catedrales, me interesé en conocer de boca de personas que tenían por qué estar bien informadas la verdad acerca de ciertos temas que sólo conocía por las informaciones, muchas veces tendenciosas, que nos suministran los servicios cablegráficos. Pero antes de dar aquí las impresiones que obtuve acerca de esos problemas—entre ellos el problema eclesiástico—no quiero dejar de apuntar mi visita al Museo de Pérgamo, que hice en compañía de Julito Gaunaurd, del teniente Cruza, perteneciente a la dotación de nuestro crucero «Cuba», y de nuestro ministro señor Concheso; y mi recorrido de la ciudad, en automóvil, que me permitió ver, de pasada, entre otros lugares de interés el edificio del Reichstag, donde ocurrió hace algún tiempo un gran incendio que fué apagado con un vaso de agua..., la Puerta de Brandeburgo, la Potsdamer Platz, donde hay casi tanto tránsito diario como en la 42 y Broadway; la Pariser Platz, donde se alzan grandes palacios, entre los cuales descuella el de la Academia de Bellas Artes; la famosa Wilhelmstrasse, donde están enclavados los ministerios; el edificio de la Opera cerca del cual está la iglesia de Santa Eduvigis, imitación del Panteón de Roma; la Konigsplatz, donde está la Columna de la Victoria; el monumento al kaiser Guillermo I; así como nuestro paso veloz por las calles de Leipzigersatrasse, Friedrichstrasse y la nueva Alexanderplatz, arterias principalísimas de la ciudad donde están los más lujosos comercios.

Al Museo de Pérgamo, situado en la isla de los Museos, dediqué un rato largo. A pesar de ser lunes, día que está cerrado, bastó la indicación del doctor Concheso al efecto de que deseaba visitarlo un periodista cubano, para que se abrieran las puertas para nosotros. Allí me quedé extasiado ante la magnificencia del Altar y de la Puerta del Mercado de Mileto, verdaderos edificios dentro del local del Museo.

Y, sin embargo, nada de la grandeza de lo que ví en Berlín, ninguno de sus maravillosos monumentos, la amplitud de sus plazas, la magnificencia de sus colosales palacios, ni sus museos, ni sus puentes, ni su superior sistema de tránsito interurbano me dejaron una impresión tan agradable que la que me produjo la contemplación de las casas de varios pisos levantadas por el Gobierno para que en ellas vivan los obreros del país. Yo siento no haber traído conmigo fotografías de esos edificios. ya que nada que yo diga ahora al respecto podrá dar una idea adecuada de lo que son esas verdaderas residencias. Pero los habitantes de la Habana, familiarizados con algunos de nuestros grandes edificios de departamentos, podrán tener una idea, aunque inexacta, de lo que son esas viviendas, comparándolas con aquéllas. Fué el doctor Concheso quien me llevó a verlas, y quien me las mostró. Yo jamás las hubiera descubierto como tales viviendas para obreros.

José CAMINERO.

M.E.C.D. 2016

GRAN CONCIERTO
Emerson

Con las orquestas

IGNACIO CERVANTES

bajo la dirección del Maestro GONZALO ROIG

y

CASINO DE LA PLAYA

que dirige Guillermo Portela

Desde la Estación C. M. K. 730 Kc. (Hotel Plaza) y C.O.C.H. (onda corta) 31.8m.

RADIODIFUSION O'SHEA

El próximo domingo, 3 de Octubre de 9 a 11 de la noche

ZORAIDA MARRERO

Presentación de

Zoraida Marrero
Y
María Ciervide

—Dos estrellas del bel canto— interpretando los números más sobresalientes del repertorio nacional e hispano-americano

MARIA CIERVIDE

PROGRAMA

PRIMERA PARTE
(A las 9 en punto)

Orquesta Casino de la Playa

1—Ya tá cansá, son-afro. Canta Miguelito Valdés.
2—Traición, Bolero-son de Rafael Hernández. Canta Miguelito Valdés.
3—El Limpiabotas. Son de los Cuates Castilla. Canta Miguelito Valdés.
4—Oro en Pila. Conga de Fábregas. Canta Miguelito Valdés.
5—Cruel Tormento. Son. Canta Miguelito Valdés.

SEGUNDA PARTE
Música Selecta Hispanoamericana
(A las 9:30 p. m.)

Orquesta Ignacio Cervantes

1—Pot-pourri de cantos antiguos cubanos. José Marín Varona. (Por la Orquesta).
2—Eres todo en mi vida (canción), Luis Rivera. Por la señorita Zoraida Marrero, acompañada por la Orquesta.
3—Mi alma es (criolla), Gonzalo Roig. (Por la orquesta).
4—A solas (canción), Eulalia Lastra. Dúo por las señoritas Zoraida Marrero y María Ciérvide, acompañadas por la Orquesta.
5—Tabú (capricho afro-cubano), Margarita Lecuona. (Por la Orquesta). Arreglo de Gonzalo Roig.
6—Tú, tú y tú (canción). María Gréver. Por la señorita Marrero, acompañada por la Orquesta.
7—Cubana (Habanera), Ed. Sánchez de Fuentes. (Por la Orquesta).
8—Arias íntimas (canción), Luis Rivera. Por la señorita María Ciérvide, acompañada por la Orquesta.
9—Lamento Africano, Ernesto Lecuona. (Por la Orquesta). Arreglo de G. Roig.
10—Van cantando por la sierra (canción colombiana). Arreglo de G. Roig. Por las señoritas Marrero y Ciérvide, acompañadas por la Orquesta.
11—Un recuerdo del Brasil (Berceuse), José White. Por el señor Virgilio Diago, acompañado por la Orquesta.
12—Noche de ronda (canción mexicana), Agustín Lara. Por las señoritas Marrero y Ciérvide, acompañadas por la Orquesta.
13—Mis amores (danza portorriqueña), Simón Madera. A petición. (Por la Orquesta).
14—Jarabe Tapatío (baile nacional mexicano). Arreglo de J. Guede.

ANUNCIADORES: José Sánchez-Arcilla y Félix O'Shea

RADIO EMERSON EL CONTROL DEL MUNDO

CRONICA HABANERA

EL ULTIMO COMPROMISO

Nos complacemos en ofrecer las primicias de un compromiso del gran mundo que quedará concertado oficialmente en la tarde de mañana.

Trátase de una gentil parejita asidua a nuestros círculos sociales: la señorita Amelie Zayas y Portela, tan graciosa, y el estimado amigo Martín Pella y Santamarina, joven Canciller de la Embajada de Cuba en México.

Ante los padres de la novia, el doctor José María Zayas, ex Administrador de la Aduana, y su distinguida esposa, Amelia Portela, harán la petición los padres del novio, el señor Armando Pella y su interesante esposa, Carmen Santamarina.

La señorita Zayas no recibirá.

Felicidades.

LA COMIDA DE ANOCHE.—Como habíamos anunciado, anoche ofreció una comida en el Hotel Nacional, el Secretario de Estado, doctor Juan J. Remos y su gentil esposa Mercedes Carballal.

Comida elegante, en honor del Ministro del Paraguay, Excmo. Señor Anselmo Jover Peralta, y de su bella esposa Matilde Pane, que hoy sábado parten para Nueva York.

Alrededor de los amables anfitriones y de sus homenajeados, reuníase este grupo de invitados:

El Secretario de Hacienda, doctor Manuel Giménez Lanier y señora Emma Cabrera.

El Ministro del Uruguay, Excmo. Señor Mateo Márques Castro y señora Corina Sere Rucker.

El Ministro de Panamá, Excmo. Señor Ernesto Fábregas y señora de Fábregas.

El Encargado de Negocios de España, Señor Jaime Montero Madrazo y señora Margarita Villalonga.

El Encargado de Negocios de Noruega, Señor Lars Grimelund Kjielsen.

El Encargado de Negocios de Portugal, Señor Manuel Cardoso de Souza Pinto.

El Encargado de Negocios de la Argentina, Señor Luis S. Luti.

El doctor Eulalio Guerra, Agregado al Protocolo y señora Margarita Alvarez.

Y el teniente José Montes López, ayudante del Secretario de Estado.

La mesa llevaba un decorado precioso.

Era obra de «La Dalia», el moderno jardín de la calle doce en el Vedado, que día a día nos da pruebas de su arte y de su buen gusto en esta clase de trabajos.

Se veía a todo lo largo de la mesa, una lindísima corbeille, tejida exquisitamente a base de dalias, gladiolos y azucenas.

EN EL TENNIS.—Esta tarde se celebrará un té bailable en el Vedado Tennis Club, la aristocrática sociedad del Vedado.

Fiesta animadísima, que dará comienzo a las seis para prolongarse hasta las nueve de la noche.

El baile estará a cargo de una magnífica orquesta.

Tema para la crónica.

SANTOS DEL DIA.—Para esta fecha señala la Iglesia Católica la festividad de los Santos Angeles Custodios.

Sea nuestro primer saludo para la alta dama Angelina Villada viuda de Valdés Rodríguez, madre amantísima de un querido compañero, el señor José Manuel Valdés Rodríguez, crítico cinematográfico del periódico «El Mundo».

Con la señora viuda de Valdés Rodríguez está de días su hija Angelina, la señora de Bothet.

Otro saludo, de los primeros, para la señora Angélica Fernández de Castro, distinguida esposa del señor Enrique Zayas, ministro de Cuba en Italia.

Siguen las felicitaciones para este grupo:

Cuca Herrero de Seigle, la gentilísima dama.

Angelita de la Campa de Rivón Angela Recio de López, Cuca Martínez de Casuso, Celia Cepero de Remos, Angela López de Alvarez, Angelina Canales de Blanco y Angelita Casuso, la viuda del inolvidable literato cubano Mario Muñoz Bustamante.

Y Angelina Cannavaciolo, bella esposa del escultor Boada.

Entre las señoritas, saludaremos a Angelina Suárez.

También saludaremos a estos caballeros:

El licenciado Angel Cowley, secretario del Automóvil Club de Cuba.

El distinguido abogado y culto escritor Angel González del Valle.

Angel Lluriá, conocido caballero de esta sociedad.

Los doctores Angel Veiga, Angel de Bustamante y Angel Rosati.

Angel Estrugo, personalidad destacada de la industria habanera y caballero muy estimado.

También está de días su simpático hijo Juan Angel.

El doctor Angel Fernández Larrinaga, antiguo abogado que tiene sus oficinas en Obrapía 17.

Angel Rodríguez Largel, Angel Alvarez, Angel León.

Angel Pedroso.

Angel Solano, Angel A. Agramonte, Angelito Galletero, Angel Artola, Angel Luque.

Y Angel Zárraga, joven ingeniero y arquitecto muy relacionado en nuestros círculos sociales.

EN LA LEGACION DE FRANCIA. El jueves estuvo de fiesta la Legación de Francia.

En horas de la noche ofreció una comida el Excmo. Señor Gaston Morawiecki Moreau, Ministro de Francia en Cuba, en honor del Embajador de los Estados Unidos, Excmo. Señor J. Butler Wright y de su gentil esposa, Harriet de Wright.

De este acto, que resultó animadísimo, disfrutó, además de las personas mencionada-, un grupo de invitados.

El Ministro de Chile, Excmo. Señor Emilio Edwards Bello.

El Ministro del Uruguay, Excmo. Señor Mateo Márques Castro y señora Corina Sere Rucker.

La señora de Voelckers, esposa del Ministro de Alemania.

El Encargado de Negocios de Portugal, Señor Manuel Cardoso de Souza Pinto.

El Secretario de la Legación de Francia, Señor Ellie Bertrand y señora de Bertrand.

El señor Fausto Menocal y señora Ofelia Brito.

La señora Mina Pérez Chaumont viuda de Walsh.

La señorita Mary Wright.

El señor Enrique Soler y Baró, Introductor de Ministros en uso de licencia.

Y el doctor Luis Moas, Agregado al Protocolo.

Como todas las fiestas de la Legación de Francia, la del jueves revistió un sello de exquisita distinción.

Elija sus REGALOS con tiempo!

El lunes: SAN FRANCISCO

Ya prefiera usted seleccionar un Obsequio elegante o un Obsequio práctico, o algo que reúna ambas cualidades, en las colecciones de Novedades para Caballero que estamos exhibiendo, hallará infinidad de artículos apropiados, sin salirse de su presupuesto. He aquí varias sugestiones:

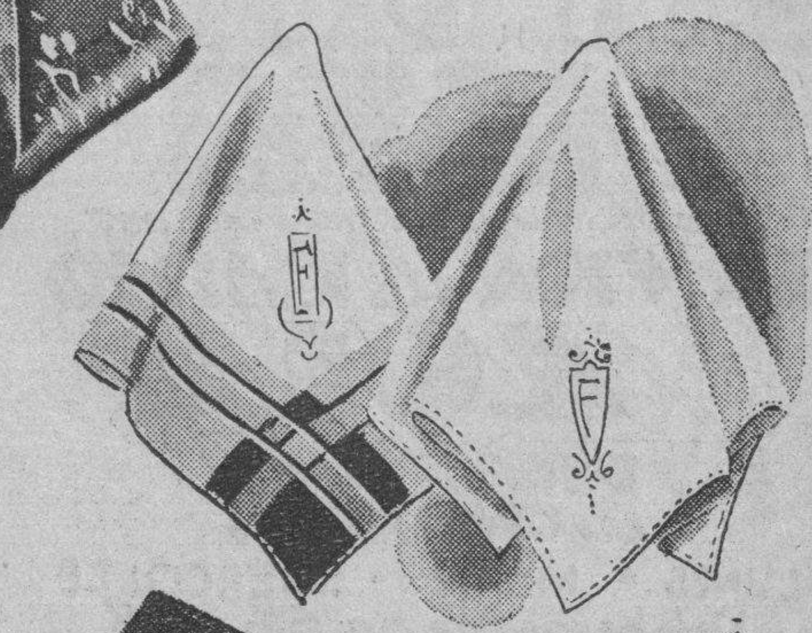

Smoking-Jacket de fina seda, con exquisitos forros. En gris, vino o carmelita— **10.25**
En otros tipos, desde — 8.50

Pañuelos blancos, con franjas en varios tonos en inicial "F" bordada. En cajas de media docena— **3.25**
Más finos, a — 5.50 y 6.50

Pañuelos de hilo, blancos, con la inicial bordada a mano. Cajas de media dna. **5.50**
Otras calidades, a 3.50 y 5.00

Cigarreras de piel, con cantoneras y escudo en oro, para monograma. Con su estuche— **3.45**
Otras, desde — 2.75 a 8.50

Juegos de Camisa, Pañuelo y Corbata, formando las más bellas combinaciones. Estilos finos, de novedad — **8.50**
Otros a 3.00, 4.50, 6.00 y 7.25

fin de Siglo
san rafael y águila, tlfnos: m-5991-92-93

THE MORRO CASTLE Co.
Línea y D.
ALTA COCINA—Chef: Manuel Nodar
Table d'Hote: Almuerzo, $0.80
F. 4700-7400 Comida, $1.00

Para obsequiar a las

PAQUITAS

pasado mañana

Cualquiera de las muchas Novedaaes que exhibimos en los Departamentos de Regalos, Objetos de Arte, Perfumes, Medias, Bolsas, Sedas, etc., es lo apropiado y lo que ellas han de estimar más. Dentro de cualquier presupuesto, puede usted seleccionar. Y si prefiere algo fino, he aquí una sugestión:

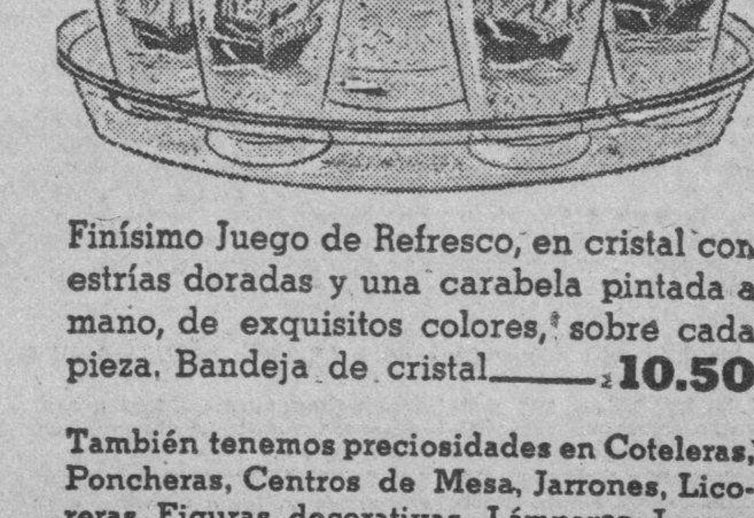

Finísimo Juego de Refresco, en cristal con estrías doradas y una carabela pintada a mano, de exquisitos colores, sobre cada pieza. Bandeja de cristal— **10.50**

También tenemos preciosidades en Coteleras, Poncheras, Centros de Mesa, Jarrones, Licoreras, Figuras decorativas, Lámparas Juegos de Tocador, Perfumadores, Marco-Retratos, Relojes Pulsera, Vanities, etc., etc. Vea todos estos surtidos en nuestra planta baja, al fondo.

fin de Siglo
san rafael y águila, tlfonos. m-5991-92-93

E. P. D.

EL LICENCIADO

MANUEL GARCIA DE MARRON Y ANGULO

HA FALLECIDO

(Después de recibir los Santos Sacramentos y la Bendición Papal)

Y dispuesto su entierro para hoy, sábado, a las 4 y media de la tarde, los que suscriben, su viuda, hijas, hermanos, nietos y demás familiares, ruegan a las personas de su amistad les acompañen al acto del sepelio, que partirá de la casa mortuoria, calle Gertrudis, esquina a Gelabert, Víbora, por cuyo favor quedarán agradecidos.

Habana, Octubre 2 de 1937.

María de la Vega viuda de García Angulo; Carmen, Consuelo, Mercedes y María García de la Vega; Carlos Manuel y Everardo Malgrat y García; Rodolfo Fernández Criado y García; Pastor y Manuel Rodríguez y García; Ricardo y María Stanna Núñez y García; Consuelo García Angulo de Crespo; Félix García Angulo; Everardo Malgrat y Hernández. Rodolfo Fernández Criado y Maydagán; Estanislao S. Crespo; Bernardo de la Vega y Erbiti, y doctor Delfín Laurent.

FUNERARIA DE PRIMERA CLASE
ALFREDO FERNANDEZ
SAN MIGUEL 63 TELEFONO A 6348

PINAREÑAS

Corali Rodríguez San Pedro de López.

Una gentil vueltabajera.

Culta e inteligente.

Desde el 4 de Septiembre se encuentra de Directora de las escuelas de Instrucción Pública, en el Campamento de Columbia, esta distinguida y valiosa profesora, esposa amantísima del ilustre Secretario de Agricultura doctor Amadeo López

Designación acertadísima de la Secretaría de Educación ha sido por cuanto la señora Corali Rodríguez San Pedro de López, es poseedora de una vasta cultura y de conocimiento educacional, habiendo cursado sus estudios y graduándose en uno de los mejores centros docentes de los Estados Unidos.

Además de su gran espíritu de lucha, ella tiene grandes y felices iniciativas personales. Nobles y brillantes son los propósitos que le animan al frente de esas escuelas, como la creación de una gran biblioteca que será una de las más valiosas de cuantas hasta ahora vienen funcionando en centros de enseñanza pública.

Más tarde la señora San Pedro de López Castro se propone emprender la obra de un museo escolar, la cual ya cuenta con un decorado técnico y con el concurso de expertos en la materia.

Conocedores del dinamismo y el entusiasmo de esta culta profesora, tenemos la seguridad que dejará a su paso por esa Dirección una estela de recuerdos imborrables, así como obra de verdadero mérito, con el concurso que le vienen prestando la distinguida dama Alicia Godínez de Galindo, el Teniente Coronel Galindo, así como otros factores de extraordinaria importancia.

La bella Corali Rodríguez San Pedro de López Castro, tiene asegurado el triunfo.

En la noble empresa en que está empeñada.

Y por ello la felicito.

De todo corazón.

En el Instituto Provincial.

Un joven que triunfa.

Por su inteligencia y esfuerzo personal.

Me refiero al joven Carlos E. Sarmiento y Carnero, quien con notas todas de sobresaliente, acaba de obtener el ingreso en este centro docente, matriculando a su vez el primer año de bachillerato.

Exito completo.

Para quien ha estudiado como él.

Enferma.

Que mejora.

En el pabellón mujeres «Florinda Cangas», del sanatorio de la Colonia Española, se halla recluida atacada de molesta dolencia, la distinguida señora Josefa Méndez, esposa del rico comerciante de esta plaza señor Francisco Pereira.

Muchos son a interesarse por la salud de la citada enferma.

El Cronista entre ellos.

En esta Capital.

En viaje de regreso.

Se encuentra nuevamente entre nosotros, después de un largo viaje por los Estados Unidos, la culta profesora de Instrucción Pública, señorita Celia García Muñoz, perteneciente a una de las más apreciadas familias de esta sociedad.

Reciba mi saludo.

De cordial bienvenida.

Agapito Barrero.

En el Sanatorio de la Colonia Española.

Atendiendo a su curación se halla en este importante centro benéfico, el Consejero Provincial, señor Agapito Barrero.

No es de cuidado su mal.

De lo que me alegro.

San Miguel.........

Fué el pasado miércoles.

Con tal motivo estuvieron de plácemes un grupo distinguido de amigos, a quienes les reitero mi felicitación por este medio.

Son ellos: Miguel Angel Clemente, Secretario de la Superintedencia Provincial y periodista de alto vuelos, aunque ya retirado de las actividades públicas; Miguel A. Bengochea, Secretario de la Junta de Educación, Doctor Miguel A. Pérez Arias, abogado de oficio de nuestra Audiencia.

El doctor Miguel Henríquez Dueñas, médico de Consolación del Sur.

Y los amigos ausentes en la Habana Miguel A. Chappotín y Miguel Balestena.

Cumpleaños.

De una encantadora niña.

Recientemente ha celebrado su cumpleaños la graciosa Nona Ventura Mederos, hija de los estimados esposos Nena Mederos y Juan Ventura, Jefe de Servicio de la Central del Telégrafo.

Feli acontecimiento para tan queridos papás.

Festejaron a su primogénita con una alegre fiestecita en su residencia durante la tarde, en la que participaron familiares y amigos.

Nona tuvo regalos.

Valiosos regalos.

Guillermo RODRIGUEZ.

AUTOMOVILES CIRCULADOS

Por transitar con exceso de velocidad, fueron circulados ayer por la policía los vehículos siguientes:

Primera Estación: Omnibus 191, 1747, 383, 1211, 48, 168, 383 y Omnibus Cubanos 10 y 11.

Quinta Estación: 34.436.

Sexta Estación: 8.100.

Séptima Estación 17.634, 85.970, 38.691, 17.379, 65.886, 19.138, 15.329 y Omnibus 191, 667, 323.

Décima Estación: Omnibus 1.690, 1.457, 536, 1.102, 1.115, 1.598, 1.454 y camión 65.973.

Oncena Estación: Omnibus 186, 212, 235, 129, 273, 170.

ABUSO DE CONFIANZA

Tomás Cabrera Fagundo, de Gloria 210, acusó en la Secreta a un individuo al que sólo conoce por Manolo, de haberle substraído prendas de su propiedad, cuando fué a su recidencia.

M.E.C.D. 2016

ENCANTO HOY ¡EXITO! RIVIERA
ROBERT TAYLOR
"Entre TU y YO"
Barbara Stanwyck y Victor McLaglen
30¢ Una 20th Century Fox 40¢

HIZO FRENTE a un PUEBLO y a un EJERCITO... y VENCIO!
DESAFIO TODOS los PODERES de la TIERRA en DEFENSA del HOMBRE que TODOS QUERIAN PERMANECIERA OLVIDADO... en la ISLA del DIABLO, EXPIANDO un DELITO que OTROS habian COMETIDO...
WARNER tiene el alto honor de presentar al
SEÑOR DON PAUL MUNI
en la PELICULA mas DESTACADA de 1937
"LA VIDA de EMILIO ZOLA"
PREMIERE! en el MUNDO!
LUNES - MARTES - MIERCOLES
Solo en tandas de 5½ y 9½
ENCANTO

ESCENARIO y PANTALLA

NOTAS

R. TAYLOR EN «ENTRE TU Y YO» EN EL «ENCANTO»

Hoy en sábado elegante la empresa de este aristocrático teatro presenta al máximo ídolo, Robert Taylor, con la distinguida colaboración de Bárbara Stanwyck y Víctor McLaglen, en la hermosa y espectacular super-producción «Entre tú y yo». Columbia presenta a Chester Morris, Leo Carrillo y Helen Mack, en el estremecedor y emocionantísimo drama de gangsters, «Prometo pagar». Completa el programa el Noticiario Fox Movietone. «Entre tú y yo» comenzará a exhibirse exactamente a las 3:33, 6:36 y 10:10, y «Prometo pagar» a las 5:10 y 8:30. La función es continua y los precios, 30 cts. de 2:30 a 6:30, y 40 cts. después. Niños a todas horas 20 centavos.

Mañana desde la una, estupenda matinée.

«Yo Acuso», dijo Zola, y su frase conmovió la conciencia no sólo del pueblo francés, sino del mundo entero Mientras los culpables, al verse descubiertos se suicidaban. El señor Don Paul Muni, el gran actor laureado por la Academia de Artes de Hollywood, eclipsa todos sus anteriores triunfos, en el más gigantesco esfuerzo del cine moderno: «La Vida de Emilio Zola», la película que honra a la pantalla y a sus productores, Warner Bros. ¡Premiere en el mundo! A la Habana le cabe el honor de poder presentar conjuntamente con el teatro «Hollywood», de New York, la más destacada película de 1937, en tres días que quedarán grabados con caracteres indelebles en la brillante historia de este teatro: Lunes, martes y miércoles, solamente en tandas de 5:30 y 9:30. Después de este preestreno, no volverá a exhibirse «La Vida de Emilio Zola» en ningún teatro de Cuba, sino hasta el mes de Noviembre. El vestíbulo lucirá un precioso adorno floral, del afamado jardín «Maxenchs».

El jueves, estreno oficial del apasionado romance «Otra Aurora», con Kay Francis y Errol Flyn. Lunes 11, Warner Oland, en «Charles Chan en las Olimpiadas».

HOY ALKAZAR HOY
SENSACIONAL!! EXITO!
Cosmos Films presenta la gran producción
"REFORMATORIO FEMENINO"
con ANN SHIRLEY, SIDNEY FOX, PAUL KELLY, LOIS WILSON
Una película para la mujer rebelde!!!
hasta las 6½ 20¢ 30¢ Después

NACIONAL: «En las garras del vicio» y ESTRELLITA CASTRO

Sigue triunfando el espectáculo doble que se presenta, desde las tres y media de la tarde en el teatro Nacional, a base del programa de arte español de Estrellita Castro y del estreno en Cuba de la sensacional película realista titulada «En las garras del vicio».

Las exhibiciones cinematográficas inician el espectáculo con cartón y el Noticiero mundial, exhibiéndose a las 4 de la tarde y también a las 6:45 y 10 y 50, de la noche. «En las garras del vicio», película aprobada para mayores y en la cual en vigorosos cuadros llenos de realismo se retrata la imprudencia de ciertos desalmados, verdaderos parásitos sociales, que sin escrúpulos de conciencia atraen a la mujer joven al templo de Afrodita para hacer de ella motivo de repugnante comercio. En la película «En las garras del vicio» se ve también la guerra sin cuartel que las autoridades de Norte América han emprendido contra estos promotores del pecado.

A las 5:50 de la tarde y 9:50 de la noche, se descorre la cortina escénica ante el espectáculo lleno de vida, de colorido, de alegría y de armonías de Estrellita Castro, la exquisita y dinámica vedette sevillana que día por día, mientras más la conoce el público va aumentando su éxito, que desde la primera aparición ha sido formidable. Estrellita Castro, además de «todo lo que el público le pida» estrenará hoy las canciones(tituladas «Al pasar la barca», «Triniá» y «María de la O».

Angelita Campos, elegante y sugestiva danzarina y la pareja de bailes internaciones, Dorita y Valero, también han entrado de lleno en el favor del público.

También es atractivo de este programa la exhibición de la emocionante película «El crimen por televisión» que se exhibirá solamente a las 8 de la noche.

Los precios: 60 cts. por el día y 80 por la noche y tertulia 20 cts.

Mañana, el teatro abre sus puertas a las 10 de la mañana para la fiesta infantil, con grandes regalos a los niños, y después a la 1 de la tarde actuando Estrellita Castro en matinée, tarde y noche y exhibiéndose «En las garras del vicio», también en esos turnos.

MARTI: A las 12: «El Neurasténico» y LLAVE... MUCHA LLAVE

Desde la 1:30 inicia hoy sus actividades el radio-escenario «Martí», ofreciendo dos soberbias producciones: «El super loco», totalmente hablada en español por el Chato Ortín, Carlos Villarías y Consuelo Frank, y «Sólo vivimos una vez», de Víctor Moore. Cartones, comedias y revistas completan el programa cinematográficho. En los shows de 5 y 30 y 10 de la noche, repriss de la soberbia revista «Llave...mucha llave», original de Alvaro Suárez con arreglo musical de Rafael Betancourt. En ella actúa un grupo de grandes artistas extranjeros. Son ellos: la escultural vedette Julia Gómez, el simpático chansonier Chato García, el formidable humorista Pepito Gómez, Adolfo Otero, la gran pareja de rumba René y Estela. Además, las estrellas del radioescenario Alberto Garrido, Guillermo Moreno, Alvaro Suárez, la gran pareja Lazo D-Argos, Julita Muñoz, Angel Vilches, Candita Quintana, Alicia Rico y 12 segundas tiples bajo la experta dirección de Eduardo Muñoz, «El Sevillanito». Acompañamiento musical a cargo de la gran orquesta radioescenario. Sólo 3 0cts. vale la entrada antes de las 6 y 30; y 40 cts. después. Tertulia 10 cts. antes de las 6 y media y 15 cts. después. Y a las 12 de la noche se ofrecerá una soberbia función extraordinaria estrenándose una gran revista: «El neurasténico», original de Alvaro Suárez con arreglo musical de Betancourt. En ella actúan Alberto Garrido, Adolfo Otero, Guillermo Moreno, Alicia Rico, Candita Quintana, el Chato García, Pepito Romeu, Julita Muñoz, Julia Gómez, Alvaro Suárez, el bailarín Lorenzo Alvarez, Angel Vilches y 12 esculturales vicetiples bajo la dirección de Eduardo Muñoz, «El Sevillanito». Grandiosas evoluciones coreográficas, humorismo, atracción, belleza, lujoso vestuario. En la pantalla: «El dedo acusador», de Paul Kelly, cartones, comedias y revistas. Sólo 50 cts. vale la entrada a luneta y 20 cts. a tertulia.

Mañana, a las 10 de la mañana, grndiosa función infantil con infinidad de atracciones.

Cartel del Día

POR LOS TEATROS:

MARTI: M-2724.—Desde la 1 y 30: «El super loco» y «Sólo vivimos una vez». A las 5 y 30 y 10: «Llave, mucha llave». A las 12 de la noche: «El dedo acusador» y la revista «El naurasténico».

PRINCIPAL: A-6737.—A las 5 y 30: «Un hijo del otro mundo». A las 8 y 30: «La señora es doncella». A las 10: «Un error de ultra tumba».

POR LOS CINES:

ENCANTO: M-6055.—A todas horas «Entre tú y yo», «Prometo pagar» y revista.

ENA SEDEÑO

Con el debut de esta primera gran actriz de comedias, inaugura Mario Martínez Casado su temporada invernal en «La Comedia». Este acontecimiento artístico social se efectuará el viernes 8 con el estreno de «La Mujer de Barbazul», una comedia sensacional.

NACIONAL: A-6700.—A todas horas: «En las garras lel vicio», comedia y en tandas elegantes: Estrellita Castro y su espectáculo.

ALKAZAR: A-6869.—A todas horas: «Reformatorio femenino» y «El brillante fatal».

CAMPOAMOR: A-7054.—A todas horas: «El marino romántico» y ¿Quién mató al millonario».

AUDITORIUM: F-4455.— «Besos brujos» y «Risa en los ojos».

PAYRET: A-7157.—«Por su patria y por su dama» y «Rosario la Cortijera».

RIVIERA: F-2040.—«Entre tú y yo» y «Hombres viriles».

INFANTA: U-3700— Próxima la inauguración de este moderno teatro.

TRIANON: F-2403.—«Tierra sin música» y «El hombre del pueblo»

HOY RADIO CINE
Unico en CUBA con AIRE ACONDICIONADO SANO y PURO
30¢ hasta las 6½ 40¢ Después Tert. 15¢
DE EXITO en EXITO!
Libertad LAMARQUE
en su última creación
"BESOS BRUJOS"
La mas bella producción argentina!

EL LUNES
La GIGANTESCA OBRA de Victor FLEMING
Un ORGULLO Metro Goldwyn Mayer
"CAPITANES INTREPIDOS"
con Freddie BARTHOLOMEW - Spencer TRACY - Lionel BARRYMORE - Melvyn DOUGLAS
Lo MEJOR de 1937!

NEPTUNO: M-1515.—«La avenida de los millones», «Corresponsal de guerra» y episodio.

RADIO-CINE: M-1407.—«Besos brujos» y «Sonata de medianoche»

ROXY: FO-3255.—«El séptimo cielo», «El testigo extraordinario» y episodio.

RIVOLI: FO-1130.—«Caras nuevas de 1937» y «Sonata de media noche».

REINA: M-2272.—«La avenida de los millones» y «La llamada de medianoche».

RIALTO: M-1831.—«Batalla de gigantes» y «El hombre que volvió a la vida».

LARA: M-2421.—«La escuadrilla 37» y «La huerfanita redentora».

PRADO: M-2822.—«Jugando a la misma carta» y «Entre esposa y secretaria».

VERDUN: A-9206.—«Stella Dallas» y «El último adiós».

ACTUALIDADES: M-5575.—«Allá en el rancho grande» y «La historia se escribe de noche».

I RA: M-4474.—«El super loco» y «Escándalos en la Armada».

MAJESTIC: M-4477.—«Caras nuevas de 1937» y «Puerto Arthur».

OLIMPIC: F-6263.—«El séptimo cielo» y «Vamos a las carreras».

VIVES: F-3128.—«El amor nace del odio» y «El super loco».

GRIS: F-4292.—«La trata de blancos» y «Boliche».

MODERNO: X-1305.—«Stella Dallas» y «Labios de ensueño».

WILSON: U-5863.—«La trata de blancas» y «Camino solitario».

INGLATERRA: M-5527.—«La trata de blancas» y «Camino solitario».

CUBA: M-9796.—«El amor nace del odio» y «El hijo perdido».

SALON ROJO: M-4794.—«El amor nace del odio» y «Héroes de la prensa».

UNIVERSAL: (Egido y Monte): «El rey de la pista de hielo» y «La legión negra».

BELGICA: A-9128.—«Ciencia y corrupción» y «Parece que fué ayer».

VIOLETA: M-3238.—«Jugando a la misma carta», y otras.

COSAS DE CINELANDIA

EN EL «SET» DE KAY FRANCIS

La cámara «candida», como dicen los norteamericanos, penetra en los talleres cinematográficos, curiosea y nos acerca a las actrices tal como las ven, de «entre-casa», diríamos, los técnicos del «studio». Aquí hemos entrado a saco en la intimidad de Kay Francis, asombrada, atenta o molesta, pero con una curiosidad, una atención o una molestia que no son, por cierto, las que le conocen sus admiradores.

HOY: ROBERT TAYLOR EN EL «RIVIERA»

Un lleno de record se establecerá hoy en este elegante teatro, por presentar al ídolo máximo Robert Taylor en su indiscutiblemente mejor creación, en la hermosa y espectacular super-producción «Entre tú y yo» con la colaboración de Bárbara Stanwyck y Víctor McLaglen. Completa el programa la film de gran acción, titulada «Hombres viriles», con Jean Rogers, y el Noticiario Universal. Los precios para hoy, 30 cts. por la tarde y 40 cts. por la noche. Niños tarde y noche 20 cts. y tertulia 15 cts.

Mañana, desde la 1, grandiosa matinée con este mismo programa, y además el episodio núm. 12 de la sensacional serie «El Agente Secreto X-9».

El lunes, en día de moda, monumental programa con dos magníficos estrenos en Cuba de la Warner: Ruby Keeler, la Reina de las films musicales, reaparece más encantadora y adorable que nunca, en la deslumbrante film: «Amores de opereta» con la colaboración del formidable bailarín Lee Dixon, Allen Jenkins, Louise Fazenda, Ross Alexander, Carol Hughes, Winifred Shaw, y las lindísimas «chiquillas» de los coros de la Warner. El mejor elogio de esta película, es que es otro «hit» musical de la Warner. El estreno es «Los pequeños mosqueteros», una película desempeñada por niños, al frente de los cuales se destaca Bobby Mauch, que deleitará a los mayores y despertará inusitado interés.

El jueves, estreno oficial del apasionado romance «Otra Aurora», con Kay Francis y Errol Flyn. Viernes: «El ídolo roto», con Richard Dix y Fray Wray. A usted le sobrará saber que en esta película aparecen los «dobles» de las treinta más famosas estrellas de Hollywood.

EXITO DE «REFORMATORIO FEMENINO» EN EL «ALKAZAR»

¡Qué aprenderán en los reformatorios, las muchachas que tienen la fatalidad de ser recluídas en ellos? ¿Salen de allí más virtuosas, mejores de lo que entraron? ¿Encuentran allí la comprensión y la bondad que ha de encauzar sus ideas? Vea «Reformatorio femenino», el drama intensamente humano y emotivo, que nos habla de la vida que en esos «Conventos del Diablo», llevan las infelices a quienes la fatalidad hizo sus víctimas... «Reformatorio Femenino», se exhibe hoy nuevamente, acompañada del drama de gran acción titulado. «El brillante fatal», con Frankie Darro. Completa el programa el Noticiario Universal. Los precios: 20 cts. de 1:30 a 6:30, y 30 cts. después. Niños a todas horas, 15 cts. y tertulia 10 centavos.

Mañana, desde la 1, colosal matinée con este mismo programa.

El lunes, el «hit» de la Columbia: «Un valiente al timón», con Rosalind Keith y Allen Brook. «Un valiente al timón» les presentará un loco, cuya única manía consistía en la velocidad, un loco que lo mismo trituraba un corazón, que rompía un record. Es una película que les interesará a través de sus mil y una aventuras, a cual más intrépida. También se exhibirá a petición, «La sirena del puerto» con Dolores del Río, Richard Dix y Chester Morris.

El domingo, 10 de Octubre, a las 11:30 de la noche, en función extraordinaria de gran gala, premiere de la maravillosa film: «100 hombres y una mucha», nada menos que con Deanna Durbin, el más sensacional hallazgo de 1937. La sonriente, encantadora y dulce estrella de voz milagrosa, la inefable protagonista de «Tres señoritas a la moderna», vuelve a mostrársenos en otra película de sentimiento y encanto sublime. Es tan grandiosa esta película, que la empresa «Ernesto P. Smith», ha decidido estrenarla en el más grande de sus teatros, conjuntamente con «Riviera».

HOY: LLAVE, MUCHA LLAVE y EL NEURASTENICO EN MARTI

Complaciendo infinidad de peticiones se reprisará hoy en el radioescenario «Martí», la soberbia revista: «Llave...mucha llave», de Alvaro Suárez. En ella interviene un verdadero conjunto de estrellas: Garrido, el Chato García, Julita Gómez, Pepito Romeu, René y Estela, Adolfo Otero, Julita Muñoz, Alvaro Suárez, Candita Quintana, Lazo D-Argos, Guillermo Moreno, Alicia Rico, Angel Vilches y 12 vicetiples esculturales. «Llave...mucha llave» va en los shows de 5 y media y 10 de la noche. En la pantalla: «El super loco» y «Sólo vivimos una vez».

A las 12 de la noche, soberbia función extraordinaria, estrenándose «El neurasténico», de Alvaro Suárez. En ella actúan grandes estrellas. Preciosas evoluciones, lujoso vestuario, formidable escenografía. No deje de ver «El neurasténico», la revista de las mil emociones.

Sólo 50 cts. vale la entrada a luneta y 20 cts. a tertulia.

UN PROGRAMA MONUMENTAL EN EL «CAMPOAMOR»

Escenas de amor, preciosas melodías, un «hit» musical de la Warner con ritmos del corazón, gran espectáculo, deslumbrantes números bailables, todo esto y mucho más, es «El marino romántico», con Dick Powell, Doris Weston, Lee Dixon, Hugh Herbert, Allen Jenkins y las lindísimas «chiquillas» de los coros de la Warner. «El marino romántico» se exhibe nuevamente, acompañada del drama de misterios, titulado: «¿Quién mató al millonario?», con Donald Wood, Ann Dvorak, Anne Nagel y Craig Reynolds. El astuto detective Perry Mason, pregunta: ¿puede un cadáver manejar un automóvil? Pue-de un criminal estar en dos lugares diferentes al mismoo tiempo? Completa el programa el Noticiario Fox Movietone. Los precios: 20 cts. de 1:30 a 6:30, y 30 cts. después. Niños a todac horas. 15 cts. y tertulia 10 centavos.

Mañana, como todos los domingos, la mejor matinée de la Habana. Venga temprano.

El martes, la más extraordinaria de las películas: «La mujer marcada», la película donde la sugestiva Bette Davis tiene ocasión de demostrar que es sin duda alguna la más eminente trágica de la pantalla, en una trama realista y desgarradora que se destaca con vívids escenas de patético sentir y dramáticos momentos. Todas las mujeres son buenas; pero los rombres, las circunstancias y la miseria, convierten a algunas d eellas en juguetes del destino, y en pobres desamparadas que no tienen ni amor ni felicidad.

Advertimos a las personas demasiado tímidas, que no deben ver esta película. Conjuntamente con «La mujer marcada», se estrena la magnífica film: «Los pequeños mosqueteros», co nel genial chiquillo Bobby Mauch.

Pituka de Foronda, gran actriz, que triunfa en el «Principal», cuya temporada invernal se inaugura el viernes con el debut de Ena Sedeño en la original obra «La mujer de Barbazul»

NACIONAL HOY
¡ALERTA! CONTRA LOS PROMOTORES del PECADO
VEA el ESTRENO en CUBA de
"En las GARRAS del VICIO"
Lo INMORAL en DEFENSA de la MORAL!
Presenta-CONTINENTAL Films
EN LA ESCENA
Estrellita CASTRO
Y SU ESPECTACULO de ARTE ESPAÑOL
60¢ TARDE 80¢ NOCHE Tert. 20¢

NACIONAL: MAÑANA A LAS 10 A.M. GRAN FIESTA DE NIÑOS

La gente menuda, los niños, no hablan de otra cosa sino de la Fiesta Infantil que para mañana a las 10 de la mañana se ha organizado para ellos por la empresa del teatro Nacional. En el programa no habrá más que comedias cartones y además todos los niños, todos los que exhiban su ticket de entrada serán obsequiados con lindos juguetes que representan en tamaño de 16 pulgadas al Perro Pluto, al Pato Donald y a Mickey Mouse.

En la pantalla se exhibirán la comedia «Ojo por ojo», del Gordo y el Flaco; la comedia «La Pandilla», por los Niños Peligrosos; los cartones «Déjalo para luego», de Betty Boop; «Fuente a la vista», por Popeye el atlético marinero; «Los aficionados de Mickey», por el Ratón Miquito, el Pato Donald y el Perro Pluto; «El mago», por Mickey Mouse; «La liebre y la tortuga», sinfonía tonta en colores, e «Invenciones modernas» por el muñeco de la desgracia, o séase el Pato Donald.

Los precios serán 30 cts. para las personas mayores y 20 cts. solamente los niños, y éstos recibirán, repetimos, un juguete que vale el doble de esa cantidad.

Es seguro que con estos alicientes el teatro Nacional parezca mañana una sucursal de la gloria... con música de risas y alegría infantil.

RADIO-CINE: «BESOS BRUJOS», CON LIBERTAD LAMARQUE

Con éxito de éxitos continúa en el moderno y espacioso teatro de Galiano y Neptuno la grandiosa producción argentina de Libertad Lamarque y Floren Delbene, titulada «Besos brujos», con una trama de lo más interesante y en la que aparece la insuperable Libertad Lamarque cantando preciosos tangos, mejores que los de «Ayúdame a vivir». También se exhibe la primera película del más distinguido pianista del mundo, Paderewski, titulada: «Sonata de media noche», secundado por Charles Farrel y Marie Tempest. Completa el programa el episodio noveno de la serie, «El imperio submarino» y el último Noticiero Metrotone con los más recientes sucesos mundiales. Mañana este mismo programa desde la 1 y media que empieza la matinée. Los precios para hoy: Luneta y primer piso, 30 cts. antes de las 6:30, y después, 40 cts. Los niños 20 cts., y la tertulia, entrada por Concordia, 15 c.

El lunes 4: un programa grandioso, lo más espectacular que ha producido la cinematografía: «Capitanes intrépidos», de Freddie Bartholomew, Lionel Barrymore y Spencer Tracy.

También se estren aese mismo día la simpática comedia de Charles Chay el gracioso cartón en colores: «El se, titulada: «El conde se esconde», pic-nic de los cachorritos».

El día 11: «Al caer de la noche», de Robert Montgomery y Rosalind Russell, con «Llovida del cielo», de Patsy Kelly con Laurel y Hardy (el gordo y el flaco).

GACETILLAS

AUDITORIUM: EXITO DE «BESOS BRUJOS»

Nuevas exhibiciones hoy en este favorito teatro, en su sábado elegante, de la exquisita producción argentina «Besos brujos», la nueva realización cinematográfica de la excelsa y bella actriz Libertad Lamarque, encanto, simpatía y arte todo en perfecta armonía. Floren Delbene, el inseparable compañero de la genial estrella, vuelve a compartir el triunfo en «Besos Brujos», desempeñando la figura masculina más importante. «Besos brujos» se exhibe en las tandas de 5.15 y 9.45. En las tandas de 4.00 y 8.30 presentamos al actor-cantante Phil Regan con Ray Walker y Evelyn Knapp en la super-comedia musical «Risa en los ojos». Luneta tarde 30 centavos. Noche 40 centavos. Niños 20 centavos. Tertulia 10 centavos.

Mañana: Gran matinée a la 1.30 con «Besos brujos», «Risa en los ojos», episodio número 2 de la sensacional serie, «El tesoro oculto», cartón en colores, comedia y revista. A las 5.15 y 9.45 (por última vez) «Besos brujos». A las 9.30 «Risa en los ojos». El lunes: Dos estrenos, «Tierra sin música», interesante comedia musical con el famoso tenor del «Metropolitan» Richard Tauber y «El hombre del pueblo», con Joseph Calleia y Florence Rice. El jueves: Gran programa en español: «La Llaga», el sensacional drama de Federico Gamboa y «Malditas sean las mujeres» de Ramón Pereda y Adriana y Adriana Lamar. El viernes: La super-espectacular producción de espionaje «Martha Richard al servicio de Francia», por la bellísima actriz Edwige-Feuillere y Eriv Von Stroheim.

PRINCIPAL: HOY TANDA ELEGANTE Y NOCTURNAS

Desde las 5 y 30 de la tarde inicia hoy sus actividades el Principal de la Comedia (Palacio de las Carcajadas), ofreciendo una gran tanda elegante con «Un hijo del otro mundo», la comedia del millón de carcajadas. Más graciosa que «Che Cañete...» A las 8.30 se reprisará «La señora es doncella», otra de las grandes creaciones de Mario Martínez Casado. Un torrente de carcajadas. No deje de ver «La señora es doncella» y se divertirá de lo lindo». Y la tanda de las 10 está reservada para el estreno de anoche «Un error de ultratumba», donde alcanzó un formidable éxito el simpático galán Otto Sirgo. El público premió con largas ovaciones su brillante labor. Su triunfo fué definitivo, rotundo. «Un error de ultratumba» es otro de los grandes cañonazos de esta brillante temporada de comedias modernas que viene ofreciendo Mario Martínez Casado con su gran compañía. Para cualquiera de las funciones sólo vale 30 centavos la entrada a luneta y 20 centavos a butaca. Palcos numerados $1.50. Mañana, gran matinée doble a las 3 de la tarde. Y no olvide que el viernes quedará oficiamente inaugurada la temporada invernal con el debut de Ena Sedeño, la magnífica primera actriz española contratada directamente para esta nueva temporad. Para su debut se ha seleccionado una gran obra: «La mujer de Barbazul». Esa noche el teatro lucirá un bello adorno floral de la Casa de Maxenchy. No deje de asistir al debut de Ena Sedeño, la actriz que rápidamente se convertirá en una favorita del público habanero.

«HOY SI, MAÑANA NO» PARA INAUGURAR EL «INFANTA»

Edelberto de Carrera, el activo empresario teatral que aumentará su circuito de teatros con el amplio y modernísimo coliseo «Infanta», próximo a inaugurarse en la Calzada de Infanta entre Neptuno y San Miguel, no ha fijado aún la fecha de la inauguración; pero hombre previsor, ha asegurado el estreno en Cuba de una de las películas más cómicas del año: la producción R. K. O. Radio titulado «Hoy sí, mañana no», que se considera como la mejor comedia de Bert Wheeler y Robert Woolsey y que figurará en el amplio y modernísimo teatro...

Edelberto de Carrera, ha querido que en la primera función del teatro «Infanta» reine la más completa alegría, por eso ha elegido esta película, que no sólo es una chistosa comedia sino también una revista musical plena de gracia y pimienta con un desfile de seductoras muchachas intérpretes de las últimas canciones y bailes del folklore norteamericano...

También el título es sugestivo... «Hoy sí, mañana no»... querrá decir con esto el amable empresario que hoy sí hay que pagar la entrada y mañana no, y probablemente este será el lema que seguirá rigiendo, a ese respecto, en el teatro «Infanta»...

El teléfono del teatro «Infanta» funciona contestando las llamadas de las personas interesadas en saber la fecha de la inauguración.

(VEASE MAS GACETILLAS EN LA PAGINA OCHO)

HOY PAYRET
METRO presenta a CLARK GABLE y MYRNA LOY en
"POR SU PATRIA y POR SU DAMA"
"ROSARIO la CORTIJERA"
con Estrellita CASTRO
hasta las 6½ 20¢ Después 30¢ Tertulia 10¢

NEPTUNO: HOY «LA AVENIDA DE LOS MILLONES»

Gran espectáculo... deslumbrantes shows... fascinador romance... humorismo... alegría... preciosas canciones de Irving Berlin... Todo cuanto pueda contribuir a entusiasmarnos, lo encontrará usted con creces en «La Avenida de los Millones», la lindísima super-opereta que tiene por intérpretes a Dick Powell, Madeleine Carroll, Alice Faye, los impepinables Ritz Brothers y las Venus de los Fox Follies. Conjuntamente se estrena también la film de acción dinámica y vertiginosa «Corresponsal de guerra», con John Wayne, el episodio número 4 de la sensacional serie «El agente secreto X-9», titulado «El hombre de mil caras» y el Noticiario Fox Movietone. Los precios, 15 centavos de 2.30 a 6.30 y 20 centavos después. Niños a todas horas 10 centavos.

Mañana, desde la 1.00, la mejor matinée de la Habana con este mismo programa. El lunes, la formidable producción «La trata de blancas» y Richard Arlen en «La gran barrera». Pronto, «De regreso».

ROXY: «EL SEPTIMO CIELO»

En función continua de las 3.00 a las 7.30 y tanda nocturna a las 8.30 presenta hoy la empresa del concurrido «Cinema Roxy» un programa incomparable. «El séptimo cielo», la grandiosa super-producción 20th Century Fox, para la que no hay elogios, ni adjetivos que puedan brindar homenaje verdadero. Los momentos exquisitos en que el amor convierte la sangre en fuego... la magia divina de las emociones que transforman un mundo de amarguras en una tierra de ensueños y de paz, se vuelven realidad en esta magna super-producción, en que la ingenua Simone Simon se convierte en estrella de estrellas, interpretando a la bella mujer de mente soñadora y corazón apasionado. James Stewart la secunda magistralmente encarnando el role de un joven locamente enamorado, viviendo ambos el romance más tierno que jamás se ha visto en la pantalla. Completa el programa una película de argumento movido y altamente interesante, «El testigo extraordinario», por Lew Ayres y Gail Patrick, además del episodio 4 de la super-sensacional serie «El imperio submarino», y la deliciosa comedia musical «Tacones contentos». Los precios que regirán serán los siguientes: 15 centavos luneta por la tarde y 20 centavos después de las 6.30. Tertulia familiar y niños, 10 centavos hasta las 6.30 y 15 centavos después.

Mañana en matinée a la 1.30 un precioso cartón, comedia, episodio la regia producción «El séptimo cielo» y estreno de la espectacular producción «La jornada trágica», por Gary Cooper y Jean Arthur.

RIVOLI: «CARAS NUEVAS DE 1937»

El teatro de las familias, el coquetón y simpático cine «Rivoli» del reparto La Sierra, de calle 4 y 5, teléfono FO-1130, nos presenta un suntuoso programa en las tandas de 4.30 y 8.30, fomentándose el programa como sigue: Cartón, comedia, la emocionante producción interpetada por Charles Farrell, con Ignace Jean Padrwsky titulada «Sonata de media noche», un encanto de película, y complementa el programa otra producción sublime, encantadora, «Caras nuevas de 1937», interpretada por el conjunto de estrellas más saliente de Hollywood, desfile regio de mujeres esculturales, música selecta en un argumento estupendo y grandioso. Los precios son: hasta las 6.30 de la tarde 15 centavos, después 20 centavos. Mañana, matinée a as 3.30, tanda elegante y noche, fenomenal programa: Cartones en colores, comedias, Bob Steale en «El hijo perdido» solo en matinée). «Sonata de media noche» y la obra cumbre de la temporada «Madre» (Stella Dallas) con Bárbara Stanwick, John Boles Ann Shirley. El lunes: «Corresponsal de guerra».

REINA: «LA AVENIDA DE LOS MILLONES»

Un colosal programa nos presenta a empresa del super-cine «Reina», situado en Rayo y Reina, con su teléfono M-2272 al exhibir la revista musical más nombrada hasta la fecha por su derroche de lujo y por el reparto tan soberbio que tiene. Dick Powell y Madeleine Carroll hacen una pareja admirable en «La Avenida de los Millones» y los secundan admirablemente los inigualables actores cómicos Hermanos Ritz y la genial Alice Face.

«La llamada de media noche» es una película llena de emociones y repleta de misterios y gangsterismo que sólo por el amor de una mujer pudieron dar con el que había revolucionado toda una ciudad. F. Drake y B. Donlevily son los protagonistas. Una revista de asuntos mundiales de gran interés y un animado cartón dará el completo del programa.

Los precios en este elegante cine, que no han sido alterados, serán de 15 centavos la luneta hasta la 6.30 y 20 centavos después; la ventilada y cómoda tertulia familiar 10 centavos.

El lunes: «La destrucción del vicio». El miércoles: «Stella Dallas» (Madre).

M.E.C.D. 2016

CRONICA HABANERA

PETICION DE MANO

Otro compromiso, grato y simpático, viene a nuestra crónica.

Es el de la bella e interesante señorita Raquel Stincer y Morales con el joven ingeniero Antonio Fraga y Díaz, que será formalizado hoy por la tarde.

La novia es la segunda hija del eminente cirujano doctor Elpidio Stincer, Director de la Asociación de Damas de la Covadonga, y de su gentilísima esposa, María Morales, ante los que formularán la petición los padres del novio, el señor Jesús Fraga y señora María Díaz.

En su residencia del Vedado tendrá un recibo la señorita Stincer, después de las seis de la tarde.

Recibo elegante, animadísimo.

VIAJEROS DISTINGUIDOS.—Hoy a bordo del vapor «Florida», llegará de los Estados Unidos, el conocido y prestigioso doctor Ernesto Fonts, Director del Instituto del Cáncer en el Hospital «Mercedes», acompañado de su bella esposa Arsenia Bernal y de sus hijos Ernesto y Alfredo.

El doctor Fonts asistió al Congreso del Cáncer celebrado recientemente en Chicago, disfrutando más tarde unas cortas vacaciones en Nueva York.

Bienvenidos.

PACO MENDIETA.—Ayer ha salido para San Miguel de los Baños, el famoso Balneario matancero, nuestro querido amigo Paco Mendieta y Lizaur, joven muy conocido en la sociedad habanera.

Va por una corta temporada de descanso que le deseamos muy feliz.

ALMUERZO ELEGANTE.—En el hotel «Presidente», en su bello y elegante roof, se celebró ayer un almuerzo animadísimo.

Lo ofrecía la gentil señora María Guerrero de Luna viuda de Castro y Bachiller, para cumplimentar a dos damas distinguidas del Cuerpo Diplomático: María de Cadero, esposa del Ministro del Perú, y Matilde Pate de Jover Peralta, esposa del Ministro del Paraguay, que embarca hoy para el Norte.

La mesa, en forma de «U», llevaba un adorno floral maravilloso, en el que hicieron derroche de arte y buen gusto los floristas tan celebrados de la «Casa Trías».

Se advertía en el borde interior, todo lo largo de la mesa, una linda «corbeille» en tonos azul y rosa, de gladiolos y azucenas.

El espacio que dejaba en el centro era ocupado por palmas arecas, entre lindas palmas arecas de la «Casa Trías» que formaban un tupido boque a la altura de la mesa.

Eran las demás invitadas:

Graciella de la Torre de Alonso Pujol, esposa del Secretario de Justicia.

América Andricain de Carbonell, esposa del Embajador de Cuba en México.

Lola C. de Smith, esposa del Ministro de Venezuela.

Corina Sere Rucker de Márquez Castro, esposa del Ministro del Uruguay.

Isabel Hernández de Despradel esposa del Ministro de Santo Domingo.

Paquita Varona de Freyre, esposa del Ministro de Cuba en Chile.

Angelita Arteaga de Varona Roura, esposa del Ministro de Cuba en el Paraguay.

Sylvia Hernández de Rivero, esposa del Director del DIARIO DE LA MARINA.

Zaida Ginebra de Lovatón, esposa del Secretario de Legación de Santo Domingo.

Ana Alonso de Riccio, esposa del Cónsul de Chile.

Ofelia Brito de Menocal, María Cabrera de Fowler, Gloria Montalvo de García Ordóñez, Margarita Crespo de González del Real, Graciela Cancio de Cabrera y Esther Bachiller de Mendoza.

María Eugenia Alvarez de la Campa de Fuentes, Conchita Fernández Longa de Giquel y María Teresa de la Campa de Zéndegui.

María Luisa de Sola.

Melba Rosell de la Torre, Anita de Bonachea, María Luisa de Oteiza y Aminta de Riera, dama venezolana que está de paso en la Habana.

ENFERMO.—El señor Pedro Rodríguez Fuentes, jefe de una conocida familia de esta sociedad, se halla gravemente enfermo en su residencia del Reparto Miramar.

Hacemos votos por su mejoría.

DE DIAS

Hoy celebra su santo una gentil compañera en el periodismo, la señorita Angela López Recio, redactora de la Crónica Católica del periódico «Avance».

A las muchas felicitaciones que recibirá en su día, el cronista une la suya.

RESTAURANT-BAR "EL JARDIN"

LINEA Y C. (VEDADO)
TELEFONO F-6070

TABLE D-HOTE PARA HOY SABADO

ALMUERZO $0.75	COMIDA $0.75
Sopa puré bretona.	Consomé frío.
Langosta rabijo.	Media toronja.
Chirlones Beck con papas Obreon.	Filete de pargo Perlán.
Ensalada criolla.	Miñón parisién.
Flanes de vainilla.	Ensalada mixta.
Pan, mantequilla y café.	Pudín de frutas.
	Pan, mantequilla y café

Recibimos órdenes para Bodas, Bautizos y Banquetes
COMIDAS A LA ORDEN
RESERVE SU MESA POR NUESTRO TELEFONO

3 respuestas a un PROBLEMA

1. ¿PUEDE COMPRARSE MERCANCIAS POR UN PRECIO MENOR A SU COSTO?
2. ¿PUEDEN SER ESAS MERCANCIAS DE PRIMERA CALIDAD Y DE NOVEDAD?
3. ¿COMO, CUANDO Y DONDE PUEDEN SER ADQUIRIDAS ESAS GANGAS?

1. Aún cuando parezca increíble, mediante nuestro formidable plan de ventas, planeado como un obsequio a nuestros clientes, durante todo el mes de Octubre y en las horas de **8.30** a **10 A.M.** y de **2** a **3 P.M.**

LA GRAN VENTA DE LA HORA

le permite adquirir, muy por debajo de su costo, artículos que, fuera de esas horas, tienen un precio muy superior. Estudie algunos ejemplos: **PIJAMAS DE SEDA.** Dos piezas, adornados con encajes finos, **1.25. - REFAJOS** de seda lavable. Doble falda, con adornos en satín, **1.10. - TRAJECITOS** para niños, en sarga. Pantalón largo. Confección irreprochable. Tallas de 1 a 10 años, **1.00. - SABANAS** cameras en Warandol de algodón. Clase superior, **69 c. - MEDIAS** de gasa chiffón, en los colores de moda, **39 c. - TOALLAS** de felpa blanca con franjas de colores, **22 c. SEDA FRIA,** corte de tres y media varas. Preciosos diseños, **1.50,** y mil artículos más. - Estos precios, pasadas las horas de Venta especial, volverán a adquirir su verdadero valor. Pueden, por tanto, ser comprados a menos de su costo a las horas indicadas

2. Todos son artículos acabados de adquirir para surtir nuestros departamentos. Representan lo más avanzado de la moda para la temporada y han sido seleccionados entre lo más fino en calidad y belleza.

3. Leído lo anterior, es bien simple esta tercera respuesta. Acudiendo de **8.30** a **10** a. m y de **2** a **3** p. m. diariamente a **LA VENTA DE LA HORA** en

LOS PRECIOS FIJOS
REINA AGUILA ESTRELLA

Las Grandes Eminencias Médicas

siempre han reconocido las cualidades **únicas**

DE LA

QUINA LAROCHE

como un tónico poderoso, reconstituyente y febrífugo, y lo han recomendado muy especialmente para los convalecientes; para las personas anémicas o débiles y para las madres, después del alumbramiento.

De Venta en Droguerías y Boticas.

Dépôt général : 20, Rue des Fossés-Saint-Jacques, Paris.

516 C

EN SANS SOUCI.—Como todos los sábados, «Sans Souci» estará hoy radiante de belleza y de alegría.

La fiesta, en sus tres aspectos de la comida, el baile y el show, será un acontecimiento social de brillantez inusitada.

Tocarán los Hermanos Palau, tan aplaudidos.

Y con ellos alternará el magnífico Septeto Cauto.

El show —que constituye la sensación de la noche— estará a cargo de los celebrados bailarines Liliane et Mario, de la pareja de muchachas Corinne y Maebelle, de Consuelo Moreno, la gentil tonadillera, y de los Reyes de la Rumba Elpidio y Margot.

El jueves asistió gran concurrencia.

Entre los parties citaremos algunos:

La mesa de la señora Angélica Fernández de Cervera, donde estaban estas parejitas: Marta Cervera y José Enrique Bringuier y Gloria Rasco y Piquín La Paz.

Dos parejitas en una mesa: Sara Giménez y Guido Conill y Mercedes Smith y Ernesto Fernández.

Con la señora Estela Baena de Ruiz, se hallaban dos parejitas: Imy Agramonte y Pedro Pelegrín y Aristela Ruiz y Luis Riverón.

El doctor Tomás Galdós con su esposa Carmen Ortiz, en una mesita.

La señora La señora de C. A. Zanetti, con las señoritas Isabel Pérez Echemendía y Angélita Zanetti y los jóvenes Carlos Zanetti y Carlos Ciaño.

Con la señora de Fernández, se hallaban en otra mesa: Ofelia Fernández y Eduardo Núñez y Silvia O-Bourke y Abelardo Martínez.

El doctor Santiago Rosell y señora Filita Perea con el doctor Teobaldo Rosell y señora Angelita Adsuar.

Dos simpáticas parejitas: Mirian Pedro y Serafín Arroyo y Ana María Pedro y Eugenio Revilla.

Los esposos Ricardo Repilado y Ofelia Cabrera, tenían invitados a su mesa a los esposos Alex M. Roberts Gutiérrez y a la señora Bebé Solar de Bassin.

El señor Guido Campilli y señora Meche Roig, con el ingeniero Pedro Bergere y su señora Teresa de Bergere.

El señor Orencio Nodarse y señora Estelita Alonso, con mister y mistress H. D. Hosombach y el señor y señora Silvio Garguila.

SE CAYO DE LA CAMA

En el primer centro de socorro fué asistida de una fractura grave, la menor Zoraida Pérez, de 3 años y vecina de Lamparilla 61, que sufrió en su domicilio, al caerse de una cama.

En Octubre...

Puede usted adquirir los avances de la moda en telas, encajes, carteras, botones, hebillas y confecciones. Haga una visita en estos días a

Bazar Inglés
GALIANO y S. MIGUEL

ARROLLADO

En el Segundo Centro de Socorro fué asistido de lesiones menos graves Antonio Casañas Galarraga, de 33 años y vecino de San José 126. En la esquina de San Francisco y San Rafael fué alcanzado por el Omnibus 55.844, de la ruta 32, que manejaba Tomás Cuartero González, vecino de Rita 15, reparto Juanelo.

RIÑA Y LESIONES

Manuel de Cárdenas Urana, de Lamparilla 40 y Archat Johanet, de Amargura 54, fueron arrestados por el vigilante 2646 Claro González, de la Primera estación, por haberlos sorprendido cuando en la esquina de Compostela y Lamparilla, reñían y formaban un fuerte escándalo. Ambos fueron asistidos en el primer centro de Socorro de lesiones leves.

Dr. TOMAS R. YANES
CIRUJANO-OCULISTA
Consultas diarias de 3 a 5 p. m. (Sábados previo turno).
Calle 23 Nro. 328, esq. a B. (Vedado). Telf. F-7181

VIBOREÑAS

Los Santos Angeles Custodios

Celebran sus días.

La distinguida dama Angelita Torres de Arezola, amada esposa del estimado caballero señor Martín P. Arezola.

La joven señora Angela María Rodríguez, bella esposa del atento amigo Luis Armando Morales, que en la próxima semana celebrarán sus Bodas de Lata, los diez años de casados.

Otra joven y elegante dama, Angelita Martínez Pita, esposa del señor Onoíre Suárez Arias.

Muy presente tengo a nuestra inteligente, laboriosa y simpatiquísima compañerita en nuestro colega «Avance» señorita Angelita López Recio, que esta noche recibirá a sus relaciones sociales, y será objeto de incontables demostraciones de cariño y de admiración.

No olvido a dos Angelitas muy graciosas, Angela María Miranda hija de los esposos señora «Leo» Martínez y el señor Pablo Miranda, y Angelita Lamas Rodríguez.

Muchas felicidades les deseo.

Boda notarial

Ayer en absoluta intimidad y ante el notario público doctor Aurelio Núñez, contrajeron matrimonio, la bella dama Carmela Suárez Torres y el estimado joven Mateo Colón y Tur.

Tuvieron por testigos al querido amigo Reinaldo González y al señor Pedro Hernández.

Al dedicarles mi expresiva enhorabuena, deseo que en su nuevo estado disfruten de la más venturosa vida

Otra boda notarial

Se celebra hoy en la residencia de la bella novia señorita Oneida Hernández y Sotolongo y el apreciable joven Guillermo Perdomo y Rodríguez.

Anticipadamente los felicito y mañana me referiré a su enlace.

Nuevos esposos

El jueves en la mayor intimidad, por el riguroso luto que guardan, y ante el notario público doctor Sánchez Ocejo, contrajeron matrimonio la bella señorita «Nena» Toro Rodríguez y el afortunado joven Mario Alvarez Osorio.

Fueron sus testigos los señores Néstor Lao, Arturo Carvajal, N. González y Luis Taraía.

Una vez más les reitero mi mas afectuosa enhorabuena, deseándoles en su nuevo estado la más dichosa vida.

En San Francisco de Paula

Continúan esta tarde, a las 5 y 15, los cultos a Santa Teresita del Niño Jesús.

Ocupará la sagrada cátedra el culto orador Rvdo. Padre Felipe Rey de Castro S. J.

Nota de duelo

En la tarde de ayer tuvo efecto el triste acto del entierro de la que en vida fué distinguida, virtuosa y respetabilísima dama Ascensión González del Valle Vda. de Vigil Escalera, partiendo la fúnebre comitiva de su residencia Avenida de Concepción No. 20, seguido el féretro de numeroso acompañamiento.

A todos sus familiares dedico mi más sentido pésame, en particular a sus hijos Claudio, Dolores, Guillermo, Ascensión, María Luisa y Carmen, deseándoles la resignación que necesitan para soportar el eterno adiós de la adorada autora de sus días, que siempre llorarán.

Una invitación

En mi poder la del atento y estimado amigo J. Virgilio Suárez Lopez, Presidente de la Asociación de Corredores de Aduana, para el baile inaugural de esta noche, en su local Malecón No. 93 esquina a Lealtad, a las nueve.

En su organización ha intervenido con gran entusiasmo, el Presidente de la Sección de la casa, otro estimado amigo, Jesús J. Jiménez, al que en gran parte se deberá el éxito de esta fiesta.

Agradecido al amigo Virgilio por su cortesía.

Club Casino Luyanó

La Directiva que preside el cumplido amigo Francisco Agüero celebra esta noche un baile dedicado a sus numerosos socios y sus familias, desde las nueve hasta la madrugada, con un buen programa bailable, prometiendo verse muy concurrido por las gentiles luyanenses sus salones de la Calzada de Luyanó No. 129.

Quedó reconocido al amigo Agüero por su invitación.

Aguas del Jordán

Las recibirá esta tarde un precioso ángel terrenal, la niña María Lourdes adorada primogénita de seis meses de edad, de los jóvenes esposos bella dama María Vidal y de Lara y el cumplido amigo Waldo Rodríguez Soto.

Al felicitarlos por la entrada en la grey cristiana de su linda niña, deseo a ésta la más dichosa vida.

Cumpleaños

Los siempre impacientemente esperados quince años cumple hoy la lindísima trigueñita Dulce María Méndez y Cabrera, primogénita de los estimados esposos señora Luisa Cabrera y el atento amigo y convecino Leopoldo Méndez Ortega.

Esta tarde en su elegante residencia recibirá tan admirable princesita a sus más íntimas amistades, sin carácter de fiesta.

En tan memorable fecha para Dulce, le dedico mi más expresiva enhorabuena, deseándole incontables de la más venturosa vida.

Urbano del Castillo.

Lea CUBA-GRAFICA LA REVISTA DE TODOS

ARTE
CINE
RADIO
MODAS
SPORTS
CRITICA
SOCIALES
TRANSPORTE
Y MUCHO MAS POR 10c

¡No se reirían de él si usara sombrero, que le daría mejor apariencia!

M.E.C.D. 2016

GACETILLAS

RIALTO: «BATALLA DE GIGANTES»

Con gran éxito fué exhibida ayer en «Rialto» la soberbia producción titulada «Batalla de gigantes» o también «Idolos de New York», drama de inusitado interés y fina realización, en el que tres aventureros se hicieron el firme propósito de hacerse poderosos y conquistaron Broadway, mas... la codicia fué tanta que los aplastó... Sus intérpretes triunfan magistralmente y son ellos Edward Arnold, Gary Grant, Francis Farmes y el simpático actor Jack Oakie. Con «Batalla de gigantes» se exhibe hoy la original producción titulada «El hombre que volvió a la vida» que tiene por protagonistas a John Beal y la sugestiva actriz Joan Fontaine. Completa el programa un gracioso cartón, el Noticiero Fox Movietone con los más recientes sucesos mundiales y el episodio número 7 de la emocionante serie «El imperio submarino», titulado «La trampa submarina».

La función es continua y comienza desde las 2.15 de la tarde.

Precios: 15 centavos mayores hasta las 1.30 y 20 centavos después. Niños 10 centavos. Mañana: Gran matinée desde la 1.00. El lunes: A petición se exhibe la máxima realización de Libertad Lamarque en «Ayúdame a vivir» y «Palermo», por José Gola, también argentina.

LARA: «LA ESCUADRILLA 37».—10 CTS.

Un programa grandioso anuncian hoy las carteleras del elegante y predilecto cine de las familias, «Lara», de Prado y Virtudes, con el teléfono M-2421, ofreciendo dos estrenos.

En función continua de 2.00 de la tarde a 11.30 de la noche se exhibirá revista, comedia, estreno de la grandiosa formidable superproducción de gran argumento «La escuadrilla 37», creación de Paul Muni, con Marian Hopkins, y estreno de la preciosa, regia, original cinta «La huerfanita redentora», con Ann Shirley.

Precio: 10 centavos la luneta a todas horas. Entre y salga cuando quiera.

Mañana: «La tentación de la modelo», «La escuadrilla 37», comedia y revista.

PRADO: «JUGANDO A LA MISMA CARTA»

Para hoy tiene «Prado» como homenaje a la desaparecida actriz Jean Harlow, las dos mejores y más atrevidas de todas las producciones, su último triunfo, «Jugando a la misma carta», secundada por el ídolo de todas, Robert Taylor, y la interesantísima comedia social «Entre esposa y secretaria», con Clark Gable y Myrna Loy. Comenzando la matinée como de costumbre a las 2.00 y las tandas a las 5.00 y 8.15, con revista, el eterno triángulo amoroso «Entre esposa y secretaria» y su última y más celebrada joya «Jugando a la misma carta», con Robert Taylor. Los precios serán los de siempre: 10 centavos luneta o preferencia. Mañana en matinée de 1.30, el mejor programa de la Habana: Con a sonrisa en los labios», por Maurice Chevalier y «Jugando a la misma Carta», por Jean Harlow. El lunes: «Club de muchachas», por Danielle Darrieux, y «Con la sonrisa en los labios», por Chevalier.

VERDUN: «STELLA DALLAS» (MADRE)

Con gran éxito continúan en el predilecto cine «Verdún» las exhibiciones de la interesantísima película titulada «Stella Dallas» (Madre), un drama de a vida real que ha de conmover a todos. Bárbara Stanvick en el papel de madre realiza una de sus mejores creaciones; comparten el triunfo de esta bella cinta John Boles, Anne Shirle y Alan Hale. Además se exhibe la interesante producción «El último adiós», de original y amenísimo argumento, interpretada por Leslie Banks y Flora Robson. Un Noticiario y un bonito cartón son el complemento del programa

La función, que es continua, dará comienzo a las 2.00 de la tarde a los precios de costumbre, 15 centavos luneta hasta las 6.30 y 20 centavos después. Los niños y la tertulia con butacas 10 centavos a todas horas.

Mañana, este mismo programa. El lunes «Stella Dalas» (Madre) y «Los hombres no son dioses».

ACTUALIDADES: «ALLA EN EL RANCHO GRANDE»

La Empresa Lao, del confortable y favorito cine de las familias Actualidades, de Monserrate 8 y 10 con el teléfono M-5573, ha combinado para hoy el mejor programa, para hacer las delicias de sus muchos favorecedores.

En función continua comenzando a las 2 de la tarde hasta las 11 y 30 se exhibirá revista, comedia, estreno de la maravillosa, regia, preciosa super-joya musical, todo en español «Allá en el rancho grande» con Titto Guizar, Esther Fernández y René Cardona y estreno de la grandiosa formidable super-produción de gran argumento «La historia se escribe de noche» con Jean Arthur y el predilecto galán Charles Boyer.

Mañana: «El cazador blanco» con Warner Baxter, «Allá en el rancho grande», comedia, cartón y episodio de «El imperio submarino».

LIRA: «EL SUPERLOCO» Y OTRAS

Un programa especial, combinado para todos los gustos, es el que anuncia hoy el coquetón y favorito cine de las familias Lira, de Industria y San José, con el teléfono M-4474, tan concurrido a diario por las familias.

Hoy en función continua comenzando como siempre a la 1 y 30 de la tarde se pasa por la pantalla gigante revista, comedia, el episodio 10 de la sensacional super-serie «Jim en la selva», estreno de la jocosa, original, colosal super-comedia en español con divertido argumento «El superloco» creación de Consuelo Frank y Leopoldo Ortiz y estreno de la magnífica, bella, interesante producción «Escándalos en la armada» con Wendy Barrie y Ray Milland.

Mañana: «De regreso» con John Kings, «Pugna titánica» con John Wayne, episodio de «Jim de la selva» y comedias.

MAJESTIC: «CARAS NUEVAS DE 1937»

Nuevamente un selectísimo programa en el coquetón teatro Majestic de Consulado 116, teléfono M-4477, fresco como las brisas del mar, comenzando como de costumbre a las dos de la tarde con cartón, revista, comedia. La fenomenal producción interpretada por Danielle Danieux, titulada: «Puerto Arthur» una tragedia de amor, en medio de un problema internacional. Una película espectacular grandiosa, y complementa el programa la sensacional producción musical, la mejor presentación en este año titulada «Caras nuevas 1937» conjunto magno de esculturales mujeres, desfile de lujo en un argumento emocionante. Los precios que rigen son: hasta las seis y media de la tarde luneta o preferencia 15 cts. después 20 cts. luneta o preferencia. La comodísima tertulia con magníficas butacas 10 cts, a todas horas.

Mañana: desde la una de la tarde, de cartones, comedia, revistas, el episodio No. 6, de la serie «El imperio submarino», «Puerto Arthur» y «Caras nuevas 1937». Pronto «La trata de blancas».

OLIMPIC: «EL SEPTIMO CIELO»

Olimpic, en Línea y B, en el Vedado, con el teléfono F-6263, de la cadena Alvarez-Hernández.

Hoy en turnos preferentes de 4 y 45 y 9 y 45 pre-estreno de la grandiosa, regia, preciosa super-joya cinematográfica «El séptimo cielo» con argumento extraordinario que interpretan genialmente la bella Simone Simon y el galán James Stewart.

En turnos de 6 y 30 y 8 y 30 va la original, divertida, magnífica film «Vamos a las carreras» con S. Dean y Slim Summerville.

Rigen hoy precios de primer turno a base de 20 cts. mayores en la tanda y 30 cts. por la noche. Los niños 15 cts. y la tertulia 10 cts. a todas horas.

Mañana: matinée, tanda y noche con revista, comedias, «El séptimo cielo» y otras atracciones.

VIVES: «EL AMOR NACE DEL ODIO»

Vives, de la calle B, entre 27 y 29, en el Vedado, teléfono F-3128, de la Empresa Angelo Biaggi. Un programa finísimo, selecto, como se lo merecen sus asiduos, es el seleccionado para hoy, compuesto de la estupenda joya de arte, «El amor nació del odio», por Marlene Dietrich y Robert Donat, y la divertida, original cinta en español «El super-loco» con Leopoldo Ortin y Consuelo Frank.

Precios populares: A las 5. Mayores 15 cts. A las 8.30, Mayores 20 cts. Niños y Tertulia 10 cts. a todas horas: Mañana: «Nace una estrella», por Janet Gaynor, «Solo vivimos una vez» por Sylvia Sidney, y «El hombre del infierno», del oeste, para la matinée: El lunes, Claudette Colbert en «La doncella de Salem», con Fred Mc Murray.

VIVES: OFRECERA UN CONCIERTO MUSICAL

Vives, el monísimo teatro de la calle B, entre 27 y 29, en el Vedado, teléfono F-3128, bajo la activa empresa Angelo Biaggi, ofrecera un regio concierto musical el próximo jueves, en tandas de 5 de la tarde y 8.30 de la noche, ofreciendo en un mismo programa, nada menos que la super-joya musical, «Sonato de Media Noche», donde Ignacio Jan Paderewski hace su primera aparición, ejecutando de modo brillante, «Rapsodia No. 2». «Sonata Patética», «Minut» y otras, y completándose tan singular función, con la sublime cinta, «Azul Danubio», donde el romance y el amor están respaldados por la música mágica de la orquesta de gitanos Tziganes, deleitándonos con escogidas selecciones. El sonido Western Electric ha sido reforzado, y las melodiosas notas musicales llegarán a todos con perfecta claridad en la reproducción... no olviden que la cita es el jueves próximo, en el cine Vives, del Vedado.

GRIS: «LA TRATA DE BLANCAS»

Las carteleras del elegante y predilecto cine Gris, del Vedado, con el teléfono M-4292, anuncia para hoy un programa formidable, que mucho interesará a sus asiduos.

En turnos de 4 y 8 y 30 se pasa por la pantalla un cartón y estreno de la preciosa, regia joya musical, «Boliche» copia nueva, creación genial del popular trio Irusta-Fugazot-Demare.

Y en tandas elegantes de 5 y 15 y 9 y 45 estreno de la formidable, atrevida super-joya que ha llenado todos los teatros del mundo donde se ha exhibido «La trata de blancas».

Precios: mayores 15 cts. en la tanda y 20 cts. por la noche. Los niños y la tertulia 10 cts. a todas horas.

Mañana: matinée a la 1 y 15, tanda y noche con «Puerto Arthur», «Camino solitario», cartón, episodio, variedad, comedia y revista.

MODERNO: «STELLA DALLAS» (MADRE)

Para hoy anuncian las carteleras del Teatro Moderno, en sus turnos de tarde y noche, un soberbio programa Artistas Unidos. «Stella Dallas» (Madre), de Bárbara Stanwyck, Raymond Massey; el cartón-comedia, «El primo de la aldea»; y un «Noticiero Fox». Hasta las 6.30 15 cts; después 20 cts.; niños 10 cts. Mañana domingo, en todos los turnos, «Stella Dallas» (Madre), «Labios de ensueños», «El agente secreto X-9» «Café de la selva», «El elefante de Mickey», «El primo de aldea» y un «Noticiario Fox». Hasta las 6.30, 15 cts.; después 20 cts. niños 10 cts.

El lunes: «Amores y laureles» de Severo Fernández, Sofía Bozán; y «San Quintín», de Pat O-Brien, Barton Mac Lane.

Lunetas 10 cts, hasta las 6.30

WILSON: «LA TRATA DE BLANCAS»

Wilson, en Belascoain y San Rafael, U-5863; 15 cts. de 1 y 30 a 6 y 30; y 20 cts. después, niños 10 cts. a todas horas.

Hoy, tarde, y noche, la revista semanal, (La Voz del Mundo); y el cartón en preciosos colores, «El gato Witinton» y las super-atraciones, «La trata de blancas», sensacional y emocionante espectáculo, interpretado por Katte de Nagy, y Jean Pierre Aument; y «Camino solitario» magnífica atracción especial, interpretada por Clive Brook, y Vitoria Hooper.

A las 5 p. m. «La trata de blancas» por Katte de Nagy; y Jean Pierre Aument; y «Camino solitario» por Clive Brook, y Vitoria Hooper.

Mañana: formidable programa extraordinario, con los estrenos, «El rey y la corista» super-producción de gran espectáculo de la Warner, interpretada por Fernando Gravet, y Joan Blondell, on Edward Everett Hortton; y «Justicia a media noche» sensacional producción, interpretada por Ann Dvorak, y John Titel.

El lunes: «La diablilla» por la encantadora chiquilla, Jane Withers; y «Prisionero del odio», por Warner Baxter.

MAXIM: «JUGANDO A LA MISMA CARTA»

Un programa grandioso brinda a sus favorecedores hoy, en sus tres funciones, el elegante y predileto cine de las familias Maxim, de Bruzón y Ayestarán, con el teléfono U-7049.

En matinée, tanda a las 5 y nocturna a las 8 y 30 se exhibirá revista, episodio, estreno de la grandiosa, regia, magnífica super-joya de gran argumento «Jugando a la misma carta» con Jean Harlow y el favorito galán Robert Taylor y estreno de la preciosa, original producción «La última que se entera» con Mary Boland.

Mañana: matinée, tanda y noche con «Palermo» (en español), «La canción del río», «A tiro limpio» (drama del oeste) cartón, comedia y episodio.

CARTAS AL DIRECTOR

Habana, septiembre 28 de 1937.
Dr. José I. Rivero.
Director del DIARIO DE LA MARINA.
Ciudad.

Muy señor mío:

En carta publicada en la tercera plana del DIARIO de hoy, el señor Francisco Pando trata de justificar la necesidad de darle aprobación a la ley llamada de «moratoria para los hacendados». Uno más argumentando a favor de los deudores que no «quieren pagar», porque si ahora cuando el precio del azúcar deja bonitas utilidades a los hacendados, a éstos no les parece bien satisfacer anualmente a sus acreedores las pequeñas cantidades que le ordena la moratoria vigente, ¿qué no pedirán que se les conceda cuando el precio del azúcar sea bajo?

Los beneficios directos que se obtienen del Tratado de Reciprocidad con los Estados Unidos y de la distribución de cuotas, se aprovecha, en primer término, por la industria azucarera, llegando a alcanzar el producto precios suficientes a cubrir las obligaciones corrientes y destinar parte de las utilidades a solventar deudas legítimamente contraídas en el pasado, y si en este momento se les exime del compromiso de ir amortizando sus adeudos, cuando sean más bajos los precios, lo que ha de venir con el aumento de producción al terminarse la restricción de la zafra, ¿se les podría entonces obligar a que realizasen esos pagos?

En la ley de 14 de agosto de 1934 quedaron incluídos los créditos contraídos hasta la promulgación de ésta, sometiéndolos a moratoria a pesar de haberse hecho en la ley de 3 de abril de 1933 la declaración de «que los nuevos créditos contraídos no serían en lo sucesivo objeto de esa medida de emergencia», declaración esa que se reitera en la propia ley de 14 de agosto, no obstante lo cual, ahora en la que está en discusión, vuelve a someterse a moratoria los pagos que obliga la misma a realizar por los hacendados, después de gozar de dos años libres, reincidiéndose en esa ley, por parte del Congreso, en la falta de moral de quebrantar su buena fe al declarar que no habría nuevas moratorias para lo ya moratoriado, engendrando aún más la desconfianza para los préstamos futuros.

Pero lo más interesante que contiene esa nueva ley prorrogando la moratoria, reduciendo además el tanto por ciento en los pagos y sujetando a nueva moratoria lo ya moratoriado, es el extremo que abre la puerta a todo dueño de ingenio para simular si le place un contrato de arrendamiento sobre su finca hipotecada a favor de un tercero, por un largo término y por el precio irrisorio de dos o tres centavos por saco de azúcar, porque en ella se dispone sea respetado por el acreedor hipotecario que adquiera el inmueble el contrato de arrendamiento que exista inscripto antes de su promulgación, pues llegado ese caso, resultaría que el desposeído por falta de pago continuaría disfrutando del ingenio tan sólo abonando uno o dos mil pesos anuales de renta al nuevo dueño por el uso de la industria y disfrute de las tierras durante muchos años, produciéndoles ciento de miles de pesos de utilidades, mientras al nuevo propietario apenas le renta para pagar las contribuciones y cargas del inmueble, amén que a la finalización del término del contrato en vez de maquinarias de ingenio recibiría un montón de hierros viejos, sin valor de ninguna clase.

Véase la trascendencia que tiene la llamada «ley de Moratoria» para los hacendados, la que no tan sólo impide que el acreedor perciba un pequeño tanto por ciento sobre sus préstamos, sino que le priva del disfrute de la propiedad con sus rendimientos naturales en beneficio del actual propietario, y esto se pretende en el momento en que el azúcar obtiene un precio que permite cubrir obligaciones corrientes y atrasadas.

Soy su atento y s. s.,
Juan J. Espinosa.
S/c: Tejadillo 10.

Habana, septiembre 22, 1937.
Dr. José I. Rivero.
DIARIO DE LA MARINA.
Ciudad.

Señor:

Sus «Impresiones» de hoy en relación con el debatido problema de las moratorias hipotecarias me han impulsado a dirigirle estas líneas por si las sugestiones que hago a usted las estima de alguna consideración para su estudio y hacer llegar a las esferas oficiales.

Todo plan económico ha de ser sencillo y de fácil comprensión para que pueda ser llevado a la práctica y dentro del campo económico en que me desenvuelvo he lanzado estas mismas sugestiones que puede decirse generalmente han sido aceptadas, aunque, desde luego, sin llegar a puntualizarse, y que, por lo mismo, creo tienen algún ambiente porque sin perjudicar a los acreedores se benefician los deudores y se da término de una vez a las moratorias hipotecarias y se restablece el crédito tan necesario para el desenvolvimiento de los negocios.

Mi sugestión es la siguiente:

1º—Declarar una moratoria definitiva por diez años.

2º—Se amortizará el capital a razón del 10% anual.

3º—Los intereses serán del 5% pagaderos en la forma que se haya establecido en la escritura original de la constitución del crédito hipotecario.

4º—Se condonarán todos los intereses moratoriados.

5º—Los que no se hubieren acogido a las moratorias promulgadas y que hubieren pagado o estén pagando la totalidad de los intereses tendrían en su beneficio y para amortizar el capital, el importe de los intereses moratoriados.

Esta es la primera parte del plan o proyecto que se me ocurre, que tiene una segunda más importante, pero que ahora solamente quiero esbozarle muy ligeramente.

Podría crearse un organismo oficial autorizado para emitir bonos de circulación forzosa hasta un tanto por ciento del valor tasado de las propiedades hipotecadas acogidas a la moratoria, y cuyos bonos serían garantizados por dicha propiedad y a la vez por el Estado y con lo cual el capitalista o acreedor pudiera convertir en dinero circulante ese tanto por ciento en que se tasara la propiedad.

Con esto se pondría en inmediata circulación una gran cantidad de dinero con suficientes garantías, ya que periódicamente y de acuerdo con los vencimientos anuales, se irán recogiendo esos bonos.

Los detalles para operar serían sumamente minuciosos y no es del caso exponerlos aquí.

Quizás lo expuesto anteriormente ya le haya sido a usted por otras personas o no lo encuentre práctico, pero he querido dar mi insignificante aporte a este problema que tanto afecta al crédito en Cuba.

Muy afectuosamente de usted,
Ernesto A. Carcas,
Contador público.

UNA EXPOSICION DE DIBUJOS SERA INAUGURADA HOY

Trátase de los que servirán para la emisión simbólica de la Asoc. de Escritores Hispanoamericanos

Hoy por la tarde, a las cuatro—hora exacta, reza la invitación—será inaugurada la exposición de los dibujos y muestras de sellos para la emisión simbólica de la Asociación de Escritores y Artistas Americanos, en el Círculo de Bellas Artes, calle de Industria, entre San José y Barcelona.

El programa confeccionado es éste: Himno Nacional, por la Banda Municipal de Música; Disertación sobre el simbolismo de los sellos de esta emisión, por el señor José A. Montalvo, director de Correos, conferenciante distinguido y técnico experto en materia filatélica; la señorita Luisa Ornja ofrecerá recitaciones selectas; Don Santiago Argüello, renombrado pensador, poeta y conferenciante iberoamericano, hablará sobre la obra de cultura y de acercamiento espiritual entre los pueblos del Continente que realiza la «Asociación de Escritores y Artistas Americanos» y su futura trascendencia; y con el Himno Panamericano, que ejecutará la Banda Municipal, terminará el acto.

Suscriben la invitación el señor Sebastián Gelabert, el doctor Gonzalo Aróstegui, el doctor Francisco Gómez. Diego Vicente Tejero y el doctor Pastor del Río.

REGRESO LEZCANO DEL INTERIOR DE LA REPUBLICA

El agente de la Policía Judicial, Humberto Lezcano, regresó del interior de la República, donde actuó en varios casos de investigación que le fueron solicitados al Dr. Julio Moreno Coll, jefe de dicho Cuerpo de investigación, por los jueces de Provincias.

«Zeppelín» tiene varias causas pendientes en diversos Juzgados.

INGLATERRA: «LA TRATA DE BLANCAS»

Inglaterra, en San Rafael y Consulado, M-5527; 15 cts. de 1 y media a 6 y media y 20 cts, después, niños 10 cts. a todas horas.

Hoy, tarde y noche «El gato Witinton»; y las super-atracciones, «La trata de blancas» formidable super-espectáculo, interpretado por Katte de Nagy, y Jean Pierre Aument; y «Camino solitario» magnífica atracción especial interpretada por Clive Brook y Virginia Hooper.

A las 5 p. m. «La trata de blancas» por Katte Nagy, y Jean Pierre Aument; y «Camino solitario» por Clive Brook y Victoria Hooper.

Mañana: regio programa extraordinario, con los estrenos, «El rey y la corista» super-producción de gran espectáculo, interpretada por Fernand Gravet, y Jean Blondell, con Edward Everett Hortton; y «Justicia a media noche» magnífica producción especial, interpretada por Ann Dvorak, y John Titel.

El lunes: «La diablilla» magnífica comedia especial, interpretada por la encantadora chiquilla Jane Withers; y «Prisionero del odio» por Warner Baxter.

CUBA Y ROJO: «EL AMOR NACE DEL ODIO»

El favorito cine de las familias Cuba, de Suárez y Corrales, anuncia hoy un programa grandioso. En tanda a las 5 y nocturna a las 8 y 15 se exhibirá revista, comedia, estreno del formidable drama del oeste «El hijo perdido» con Bob Steele y estreno de la grandiosa, regia super-joya cinematográfica de gran argumento «El amor nace del odio» la última creación de Marlene Dietrich con Robert Donat. Precios: mayores 10 cts. en la tanda y 15 cts. por la noche. Niños 5 cts. a todas horas. Mañana: Héroes de la prensa» y «El amor nace del odio».

Salón Rojo, el elegante y favorito cine de las familias de la barriada, sito en Monte y Anton Recio, brinda hoy un programa monumental. En tanda a las 5 y nocturna a las 8 y 15 se exhibirá revista, comedia, estreno de la magnífica, cinámica producción «Héroes de la prensa» con Frankie Darro y estreno de la grandiosa, regia, formidable joya «El amor nace del odio» con Marlene Dietrich y Robert Donad. Precios: mayores 10 cts. en la tanda y 15 cts. por la noche. Los niños 5 cts. a todas horas; Mañana: «Romance y riqueza» y «El amor nace del odio».

UNIVERSAL: «EL REY DE LA PISTA DE HIELO»

Un programa muy soberbio es el que brindan a sus muchos asiduos hoy las carteleras del confortable y concurridísimo cine Universal, de Egido entre Muralla y Sol.

En función continua de 1 a 11 de la noche, a precios populares se exhibirá revista, comedia, estreno de la muy sensacional, formidable superproducción de argumento de mucha acción «El rey de la pista» con Dick Purcell y estreno de la grandiosa, emocionante, intensa super-producción «La legión negra» con Humphrey Bogart y Dick Foran.

Mañana: otro grandioso programa con «El rey de la pista, de hielo», «A balazo limpio» (drama del oeste) y otras atracciones.

BELGICA Y VIOLETA: MUY COLOSALES PROGRAMAS

BELGICA, «Ciencia y corrupción» y «Parece que fué ayer». Damas 5 cts.

Dos grandes producciones paha hoy sábado en Bélgica, el cine de las familias, en todos sus turnos se pasan «Ciencia y corrupción» por Nan Grey y «Parece que fué ayer» por John Boles y Margarett Sullivan, dos obras que debe usted de ver, más comedias y cartones, los precios son de 5 cts damas y niños en matinée y tanda. Mañana domingo: «Allá en el rancho grande» en español y estreno de la gran producción «La mujer persigue al hombre». El lunes, «El gavilán» por Charles Boyer y «Vírgenes a medias».

VIOLETA: «Jugando a la misma carta». Damas 5 cts.

Un gran estreno para hoy en todas las tandas, «Jugando a la misma carta» película grandiosa por Robert Taylor y Jean Harlow. Mañana domingo: «Jugando a la misma carta» y «Puñetazos a la irlandesa» por Charles Chase. El lunes la mejor película de Robert Taylor «Cuando el amor muere» y «Honor satisfecho» por Buck Jones.

SOCIEDADES ESPAÑOLAS

UN PLAN DE PROPAGANDA DE GRAN ENVERGADURA ACABA DE SER APROBADO POR EL EJECUTIVO CANARIO. MUY EN BREVE SE EXTENDERA A TRAVES DE TODA LA REPUBLICA

Conforme anunciamos recientemente, el Comité Ejecutivo conoció, discutió y en definitiva aprobó, el magnífico proyecto que la Sección dede Propaganda presentará en pro de una campaña intensa por toda la República para la adquisición de nuevos socios, asociadas y comensales.

Amplio es el cauce abierto por este acuerdo del Comité Ejecutivo a esa laboriosa y entusiasta Sección, que preside el activo señor Antonio Navarrete de Córdoba, el que con frases plenas de emotividad, agradeció a sus compañeros de Ejecutivo la aprobación unánime del proyecto que ha de obtener con toda seguridad un considerable aumento de asociados para la colectividad en un corto espacio de tiempo.

Dentro de este mismo mes de octubre comienza a surtir sus efectos el proyecto aprobado. Y es decisión firme del señor Navarrete de Córdoba, comenzar a actuar por la propaganda efectiva que se ha de introducir como primera medida en el gran sanatorio que posee la institución en Arroyo Apolo; la tan renombrada quinta Canaria.

Oportunamente daremos cuenta del desarrollo del proyecto en cuestión, que constituirá un nuevo triunfo social y económico del gran Centro Canario de Cuba.

HERMOSO RECIBO

Aún faltan varios días para la celebración del recibo bailable acordado por la Sección de Recreo y Adorno de la Asociación Canaria y ya la petición de invitaciones para las damas alcanza un número sorprendente, lo que demuestra el gran embullo que existe para asistir a esa simpática fiesta que tendrá efecto el miércoles 6 de octubre, de 9 de la noche a una de la madrugada en los espléndidos salones de esa institución, en Prado y Neptuno, altos.

Será amenizado por Belisario López y la Gloria Matancera.

LA SECCION DE CULTURA DEL «CENTRO GALLEGO» HA DESARROLLADO LAS MAS FECUNDAS ACTIVIDADES EN EL CUATRIMESTRE ULTIMO. DATOS ACERCA DE 3 BECAS

Precedido de breve preámbulo, relacionado con un precepto estatutario, la Sección de Cultura eleva a la Comisión Ejecutiva un minucioso informe de sus actividades en el segundo cuatrimestre, del que ha de conocer la Asamblea de Apoderados en su reunión ordinaria que dará comienzo el próximo domingo, poniéndole los reparos que estime justificados o restándole su aprobación.

Siendo el vasto y magnífico plantel de enseñanza «Concepción Arenal» el eje de las actividades de la Sección de Cultura, a él consagra casi en su totalidad el informe, destacando las importantes mejoras adoptadas para el presente curso, tanto en el interior del edificio como en e orden pedagógico que fué objeto de una bien entendida reorganización de as clases y de la matrícula, solucionando de una manera definitiva y provechosa para el alumno diurno el hondo problema de las dos sesiones para ambos sexos, mejora que han de agradecerle lo spadres de los escolares.

En capítulo aparte da cuenta de las tres becas creadas para completar por cuenta del «Centro Gallego» la carrera comercial en la escuela profesional de Comercio o Instituto de la Habana, consignando que, tras reñidas oposiciones entre los alumnos que en el curso pasado obtuvieron la nota de sobresaliente en el segundo año de Contabilidad, les fueron otorgadas a los socios Manuel Senra Seijas, Antonio González López y Francisco Gato López.

De otros interesantes particulares trata el informe, cuyo somero examen basta para enjuiciar muy favorablemente la ardua labor que la Sección de Cultura se ha impuesto durante el segundo cuatrimestre.

ANIMALES DE LA SUERTE SERAN REGALADOS EN LA FIESTA BENEFICA ASTUR

El barrio mexicano será, sin duda alguna, uno de los más poderosos alicientes en el festival benéfico que celebrará el «Centro Asturiano», a beneficio del Fondo de Protección a la Vejez, el día 10 de octubre en todos los jardines de «La Tropical».

Su organización está a cargo de la señora Mercedes A. de Fernández, con el auxilio eficaz de la señorita Nena Cuenco.

Tiene para sí un sitio romántico: El Salón Tropical. Allí será servido un exquisito menú por «auténticas» mexicanitas. Arroz con pollo, tamales picantes, al estilo mexicano, croquetas, bistés empanizados, lechón y sabrosos postres. Una mexicanita confeccionará a a vista del cliente una riquísima bebida, el famoso «rompope», a la vez que dirá la buenaventura y obsequiará con un «animalito de la suerte». Este último detalle es importantísimo.

El «show» del barrio mexicano será muy típico: Canciones de México y el graciosísimo «jarabe tapatío», que bailarán lindísimas señoritas

Comisión permanente para asuntos del festival

De 8 a 10 de la noche se halla en sesión permanente en la Secretaría del «Centro Asturiano,» una comisión para recoger más iniciativas, tratar y resolver sobre la marcha asuntos de carácter orgánico de dicha fiesta benéfica, comisión esta que funcionará a partir de esta fecha.

ANGEL ARTOLA Y VALDES

Con motivo de la festividad de hoy, está de días nuestro estimado amigo Angel Artola Valdés, procurador muy estimado en esta capital y hombre de positivo dinamismo, del que dió pruebas en un tiempo como directivo de la sociedad «Rafael María de Labra».

Asimismo celebran su onomástico el popular asturiano señor Angel Miñagorri y Angel Gumbau, primogénito de nuestro querido compañero Salvador Gumbau, cronista de sociedades españolas de «Avance».

Legue hasta ellos nuestra efusiva felicitación.

REAPERTURA DE CLASES

En atento besalamano nos comunica el profesor Fernández Vilá —quien posee un acreditado Conservatorio en Belascoaín 76— que en dicho centro musical se han reanudado las clases de canto, solfeo, piano, etcétera, etcétera.

Todo género de triunfos al estimado señor Fernández Vilá, quien disfruta de grandes simpatías en la colonia española, y muy especialmente en el Centro Gallego, de cuyas academias ha sido profesor.

VISITA DE CORTESIA DEL PRESIDENTE ROOSEVELT A LA COLOMBIA INGLESA

VICTORIA, Colombia Inglesa, Octubre 1o. (AP.) — El Presidente Roosevelt, en su recorrido por la costa del Pacífico, llegó ayer a esta ciudad en el destructor «Phelpes», en una visita de cortesía a los Dominios del Canadá. Se le tributó un grandioso recibimiento.

OCUPARON DOS MOTORES QUE HABIAN SIDO SUBSTRAIDOS

El agente de la Policía Judicial Miró, cumpliendo órdenes del Segundo Jefe del Cuerpo Alfredo Estévez, practicó investigaciones para localizar bombas-motores que le substrajeron en días pasados a Manuela Ríos.

Dicho funcionario encontró en poder de Juana Cáseres, vecina de Galiano 31, una de las citadas bombas y en poder de Pedro Infante Díaz, vecino de Zanja 21 otra de las mismas. Ambas fueron reconocidas por la denunciante como las que les fueron substraídas. Los poseedores de dichas bombas que valen más de doscientos pesos, reconocieron los objetos ocupados como los mismos que habían adquirido a un vendedor a bajo precio.

La muerte de un ciclista

El Buró de Homicidios de la Policía Secreta ha informado al Comandante Eugenio Menéndez, jefe de dicho cuerpo policiaco, que la muerte del ciclista Pedro Ramos Sánchez, domiciliado en 6 esquina a Séptima Avenida, reparto Buenavista, fué debida a su falta de experiencia en el manejo de la bicicleta que montaba al precipitarse por un declive existente en el reparto Country Club. Ramos Sánchez sufrió en el accidente tan graves lesiones que falleció a pesar de haber sido llevado al Hospital Militar por Rogelio Pérez, vecino de C. número 4, que por allí transitaba, apenas ocurrido el hecho.

EL ARTISTA E. VEGA

El joven artista español Sr. Eduardo Vega, a quien ha dedicado efusivos elogios nuestro ilustre compañero Rafael Marquina, acaba de obtener grandes éxitos en el Círculo de Bellas Artes y ante los Caballeros de Colón en esta capital.

Con sumo gusto habremos de referirnos al ya muy probable recital de Eduardo Vega en el «Casino Español».

Teniendo en cuenta que dicho joven se destaca en la recitación, en el canto y otras manifestaciones artísticas, se nos asegura que un grupo de admiradores hará gestiones ante el señor presidente del «Casino Español» a fin de que el señor Vega participe como figura principal en una velada que se celebraría en fecha próxima y, desde luego, en los salones de la decana de las instituciones españolas.

EN LA TRADICIONAL VERBENA DE LA RAZA QUE EL CENTRO GALLEGO CELEBRARA EL DIA 11, HABRA MUSICA SELECTA

La verbena que con todo entusiasmo viene preparando la Sección de Orden del «Centro Gallego» para el lunes 11 del actual, víspera del «Día de la Raza», promete ser, a juzgar por los trabajos que se realizan, algo verdaderamente extraordinario.

En ella se ofrecerá a los galanes una magnífica oportunidad para deleitar en la comparación de la Dulcinea de sus pensamientos. ¿Qué otra cosa, si no, es una verbena donde se haga derroche de flores y plantas, luz y melodías, en íntimo consorcio con argentadas vocecillas de vaporosas figulinas? Pues eso será la estupenda verbena de «La Raza» que la noche del lunes 11 habrá de celebrarse en los regios salones del palacio de Suevia, los cuales aparecerán convertidos, por la taumaturgia de sus organizadores, en algo lindante con lo fantástico.

Si bailar, reir y gozar es la suprema aspiración de las juventudes, la colosal verbena de «La Raza» será una ocasión propicia para dar rienda suelta a esas expansiones del ánimo en un ambiente de intenso regocijo y de fragancias. No puede darse antídoto más eficaz parar el tedio y las preocupaciones de la vida cotidiana.

Y como corolario a belleza tanta, una música selecta, los seis mejores conjuntos así consagrados por los bailadores, como son Antonio María Romeu, Belisario López, Hermanos Martínez, Gloria Matancera, Nacional de Piñeiro y Quinteto de J. Tomé.

MOVIMIENTO DE ENFERMOS HABIDO EN «LA BENEFICA»

Entradas: Jesús Pérez Novo, Manuel López Rodríguez, José Novoa Pérez, Pedro Díaz Quitanilla (de Fomento), José Pérez Pérez, Germán Pita de Veiga, Luis Sanmartín Canosa, Camilo Fernández Alvarez, Antonio Casanova Reyes, Ricardo Rodríguez Aguiar (de Santiago de Cuba), José López Morell (de C. Senado), Perfecto Lameiro Vorcellas y Aquilino Barnoth Castillo (de Guantánamo).

Salidas: Jesús Doce Vilariño, Antonio Meitín Rodríguez, Amando González Fernández, (de Ciego de Avila), Leandro Herrera Alvarez, Ramón Rodríguez García (fallecido), Joaquín Vázquez López, Vicente Pereira Pena, José Antonio Méndez Vila, José Eiriz Eiriz y José Sobrado Pérez.

UN BAILE DEL «APOLO»

El domingo por la noche, y en sus salones de Cerro 549, al lado del Club de Ferreteros, celebrarán los muchachos del Club Apolo su baile dominical de costumbre.

En esta próxima fiesta del domingo actuará la orquesta de Raúl Valdespí, alternando con la Sonora Matancera.

El domingo se verán colmados de elementos femeninos los salones del Club Apolo. Recuerden los bailadores que el tranvía o el tran-bus les dejan en la puerta.

ACTOS PARA HOY

CLUB DEPORTIVO ASTURIAS: Formidable verbena desde las nueve de la noche hasta las cuatro de la mañana en sus propios terrenos de Estrella y Subirana, amenizado por Belisario López, Gloria Matancera, Los Melódicos y el Septeto Casino.

ASOCIACION DE CORREDORES DE ADUANA: Brillante baile inaugural desde las nueve y media de la noche en sus propios salones de Malecón 93, esquina a Lealtad. Dicho acto será amenizado por las orquestas de los hermanos Le-Batard, Antonio María Cruz y el Septeto Terry.

FIESTAS PARA MAÑANA

CLUB DEPORTIVO CARMELO: Inauguración de la temporada bailable por la noche, con la orquesta de Antonio Silva y su cantante Augusto Parapar; el septeto San Francisco y el Quinteto Monterrey.

CLUB APOLO: Brillante fiesta bailable por la noche en sus salones de Cerro 549, al lado del «Club de Ferreteros», amenizada por la Sonora Matancera y la orquesta de Raúl Valdespi.

CLUBS DEPORTIVO DE LUYANO Y YARA: Brillante fiesta por la tarde en los jardines «La Cotorra», sitos en la Loma de la Cruz, Guanabacoa.

LICEO DE MEDINA: Magnífica fiesta bailable por la noche en sus amplios salones de 23, esquina a D, Vedado, amenizada por la orquesta de Emilio Parada.

SALONES DEL CENTRO CASTELLANO: Brillante matinée de 7 a 8, amenizada por Neno González y la Sonora Matancera.

CLUB ESPAÑOL DE ALMENDARES: Magnífico acto bailable por la noche en sus amplios salones de 17 esquina a 6, amenizado por Antonio María Romeu y la Gloria Matancera. Los caballeros pagarán cuarenta centavos. El día 12 habrá baile para los socios del club.

CLUB ONITAL: Gran matinée bailable —con Aotivo de su primer aniversario— en Amistad 154 altos, amenizado por la orquesta de Manolo Bofill. Las damas serán obsequiadas.

VELADA-HOMENAJE EN EL CLUB «CULTURAL»

El próximo día 7 de Octubre, a las nueve de la noche tendrá efecto en el «Club Cultural», Prado 118, una velada artístico-literaria en honor del Sr. José María Flores, por los muchos servicios que ha dispensado a dicha institución.

Los muchachos de la Sección de Fiestas, que preside el Sr. Salvá, están laborando para el mejor lucimiento de dicho acto, en el cual será entregado al señor Flores el diploma de «socio honorario» que hubo de otorgarle la Asamblea General de Socios, en premio a su valor y mérito.

Muy lucida habrá de quedar esta fiesta del «Cultural», que será para socios e invitados.

FESTIVAL EN «LA COTORRA»

Una de las más hermosas fiestas bailables del domingo se celebrará desde la una de la tarde en los hermosos jardines de «La Cotorra», sitos en Loma de la Cruz, Guanabacoa, por iniciativa de los simpáticos clubs «Luyanó» y «Yara».

Amenizarán dicho acto bailable varios afamados conjuntos capitalinos. Los caballeros pagarán una limitada cuota de entrada; las damas y damitas tendrán acceso gratis a los mencionados jardines.

Un rotundo éxito auguramos a los clubs «Luyanó» y «Yara».

OPINION ELOCUENTE DEL SR. BAÑA POSE, ACERCA DEL SANATORIO GALAICO

Dolido de ciertas apreciaciones un tanto ligeras que tal o cual individuo hace del «Centro Gallego», nos escribe nuevamente el señor José Baña Pose—recluído hace algunos meses en la quinta «La Benéfica—quien manifiesta que después de figurar a través de treinta y cinco años en la lista social puede dar fe de que jamás ha estado tan bien atendido el gran sanatorio de la colectividad.

La prueba más elocuente está en el propio señor Baña Pose, al que pudiéramos decir ha rejuvenecido el tratamiento del Dr. Ildefonso González Valero, a quien auxilia el jefe de enfermeros señor José Diz Agrafoje.

Termina diciendo nuestro comunicante que basta ya de socios «revolucionarios», y que es preciso que se imponga el sentido común.

MATINEE-ANIVERSARIO EN EL CLUB «ONITAL»

Debido a que en estos días se cumple el primer aniversario del simpático club «Onital» la Sección de Propaganda ha acordado celebrar una gran matinée en honor de todos sus asociados en Amistad No. 154, altos, local en que desenvuelve sus actividades la sociedad «Jovellanos».

Dicho acto que se anuncia para mañana, domingo, será amenizado por la orquesta Nacional de Bofill.

Las damitas concurrentes serán obsequiadas con valiosos objetos.

UNA FIESTA OTOÑAL EN EL C. DE DEPENDIENTES

Con el nombre muy apropiado de «Verbena de Otoko», la Asociación de Dependientes del Comercio celebrará el sábado 9 de octubre, una fiesta cuyo programa musical se confía a las orquestas de Antonio María Romeu, Sevilla-Biltmore y Gloria Matancera. De gala lucirá el sábado 9 el palacio de la asociación. En él, desde las 9 de la noche hasta las 4 de la madrugada, se baliará a los acordes de la mejor música criolla que pueda ambicionarse.

Dr. OVIDIO MIRANDA
Cirujano-Dentista de "Hijas de Galicia"
Consultas de 8 A. M. a 10 P. M.
Luz No. 67, esquina a Villegas. Teléfono M-9252.

BAILE SOBERBIO HOY EN EL DEPORTIVO ASTURIAS, A BASE DE 4 ORQUESTAS

Belisario López, La Gloria Matancera, Los Melódicos y el Septeto Casino los conjuntos favoritos de los amantes de la buena música que actuarán hoy, sábado, en el club «Deportivo Asturias».

La magnífica verbena «Amores y Laureles», que con enorme entusiasmo ha preparado la Sección de Recreo y Adorno que preside Jesús Mier Campillo, será perennemente recordada, tanto por los alicientes como el fantástico decorado que tendrá en la noche de hoy el palacete de Estrella y Subirana.

Los caballeros abonarán sesenta centavos; las damitas pueden solicitar su invitación en «La Casa Verde», Angeles 28, y en la secretaría del club, por cerca del cual pasa el tranvía o el tran-bus.

MAS NOTICIAS DE ESPAÑA EN LA CRUZ ROJA CUBANA

Gustosos ofrecemos la relación de las personas que tienen noticias de residentes en España, en el departamento de información de la Cduz Roja Cubana, recibidas de la Cruz Roja Internacional:

María Iglesias Alonso, de José M. Iglesias, Oriente; Francisco Saniz, de Emilia Real Burgos; Agueda Moreno, de Agustín Moreno, Valladolid; Generosa Anido, de Pilar Anido, Ferrol; Tomasa Onega, de Manuel Teijeiro, S. Martín de la Rivera; Marciano González, de Manuela Rodríguez, Oviedo; Oscar Poey, de Manuel Avila, Tineo; Pilar Rodríguez, de Aurelio y Faustino Alvarez, Oviedo; Virginia Marcos, de Jaime Fernández, Oviedo; Bernardo Adrover, de Fernando Sala, Barcelona; Margarita Bacarises, de José Montanali, Valladolid; Onofre Reguera, de Consuelo Reguera, Busto; Dolores Gil, de Juan Gil, Parra de Miño; Rosa Fernández, de Demétrio Fernández, Valencia; Natividad Rodríguez, de Manuel Gálvez, Bracaña; Natividad Rodríguez, de Dolores Gálvez, Bracaña; Francisco Utset, de Cristina y Rosario Utset; Serafín Rodríguez, de Vicente Rodríguez, Río Castiello; Juan Herrera, de José Herrera Marquez, Marbella; Juan Herrera, de Margarita H. de Fernández Romero, Marbella; Luis Pan de Francisco Pan, Coruña; Gabino Rubio, de Josefa Pérez viuda de Rubio, Cortina; Lucía Barceló, de Benigno Lacort, Lérida; Gabriela Espinel, de Emilia Espinel, Valladolid.

INSIGNIFICANTE COSTO POR CONCEPTO DE PLAYA EN EL C. DEPENDIENTES

Cinco centavos los tiene el más humilde y, con seguridad, todo hombre de trabajo. Pues bien, cinco centavos solamente cada día cuesta el servicio de playa en la Asociación de Dependientes. Pero —mídalo seriamente el lector— esos sirven para cubrir toda una inscripción familiar en el mencionado servicio, por esa mínima cantidad podrán disfrutar del servicio en cuestión seis, ocho, diez personas. Sin duda, no alcanzará a un centavo por persona en muchos casos, y en la mayoría correspondería a cada disfrutante que se ampare en la cuota familiar una fracción de centavo. ¿Es posible imaginar que un gran balneario como el que proyecta y montará la Asociación de Dependientes se tenga a la disposición de uno por semejante irrisoria contribución? ¿Cabe duda alguna de que no hay ni puede haber nada más barato? ¿Puede decirse que la cuota excluye, que impide a nadie el servicio de playa en Dependientes? Digámos, en verdad, que sólo el que no quiera dejará de usar el servicio de referencia, y que la Asociación de Dependientes proporcionando a sus asociados que por un peso cincuenta centavos mensuales (cinco centavos al día) disfruten del mejor balneario, cumple, una vez más, su tradición humana de entidad nacida para ayudar al que, solo, quedaría desposeído, y demostrar como la solidaridad, el esfuerzo común logra, sin gran diligencia, el bienestar mayor.

Lo repetimos: toda una familia podrá usar la playa de Dependientes por cinco centavos de gasto al día.

NUEVAS MESAS DE AJEDREZ

Anoche comenzaron a usarse las nuevas mesas de ajedrez, damas y dominó en el salón que al efecto ha preparado la Sección de Sports de la Asociación de Dependientes, en el palacio social, de Paseo de Martí y América Arias.

El señor Eugenio López, Presidente del organismo citado, estuvo presente en esta primera sesión que los aficionados a la ciencia de Capablanca realizaron ayer.

Desde las dos de la tarde hasta las once de la noche se pueden usar las mesas de ajedrez, damas y dominó en el palacio de la Asociación de Dependientes».

SIN CARACTER POLITICO SERA EL AGAPE EN HONOR DE MANUEL DIAZ GRANDA

La idea de ofrecer un homenaje al expresidente del «Partido Popular Asturiano don Manuel Díaz Granda, está siendo acogida con el mayor entusiasmo por la colonia astur.

Como se sabe, dicho homenaje consistirá en un banquete, que se efectuará el 16 de Octubre por la noche en el hotel «Plaza».

Estamos seguros de que asistirán al mismo elementos de todos los matices de la colonia, ya que dicho acto carece en absoluto de sentido político.

La comisión organizadora agradecerá a quien desee separar cubiertos lo haga a la mayor brevedad posible, dirigiéndose a los siguientes lugares: mueblería «El Cañonazo», San Rafael número 31; «Le Palais Royal», Obispo y Compostela; joyería «La Esmeralda», San Rafael número 7, y Monte número 368, altos, lugar en que reside el presidente social, y cuyo teléfono es M-9376.

GRAN MATINEE MAÑANA EN EL PALACIO CASTELLANO

Mañana, domingo, habrá matinée en el Centro Castellano, Egido 2. Es la segunda de la serie que se proponen celebrar este invierno los muchachos del Club Hispano Habanero, y que se sucederán todos los domingos y días festivos.

Esta segunda fiesta, que lleva por título «Arrolladora», será amenizada por la orquesta de Neno González, cantando Alberto Aroche, y la Sonora Matancera.

También el domingo 10 de Octubre y el martes 12, día de la Raza, habrá dos sugestivas matinées que han sido intituladas «Alegre Conga» y «Vamo a Rumbiá».

«Alegre Conga» es original de Miguel Matamoros y «Vamo a Rumbiá» de Josefina Morell.

Mañana los caballeros pagarán cuarenta centavos solamente.

M.E.C.D. 2016

INVITARON A CUBA A UNA CONFERENCIA

Se tratará sobre asuntos de radio y tendrá su sede en Egipto el próximo año

El Ministro de Asuntos Extranjeros de Egipto invita a nuestro país para que asista a las conferencias simultáneas que se iniciarán en ese país el día 1o. de febrero del entrante año, relacionadas con la revisión de Reglamentos de las radiocomunicaciones, así como los telegráficos y los telefónicos internacionales.

En dicha invitación se hace constar que los gobiernos contratantes deberán remitir su contestación dos meses antes de la fecha de la reunión. Al mismo tiempo piden se les notifique lo antes posible el número aproximado, nombres y caracteres de los representantes del gobierno o explotaciones y organismos internacionales que Cuba haya de enviar a dichas conferencias.

Para estudiar todo lo relativo a este asunto el Secretario, Melanio Díaz, ha dictado una resolución nombrando una comisión de tres funcionarios de la Secretaría para que conozcan, estudien y propongan todo cuanto se relacione con estas conferencias.

Oficinas con giros telegráficos

Por resolución del Secretario de Comunicaciones, a partir del día 4 del actual, prestarán servicio de giros telegráficos las oficinas de Correos y Telégrafos de Corralillo, Guayos, Manicaragua, Rodas y Vueltas, en la provincia de Santa Clara.

Licencia provisional a radiodifusión

Por acuerdo del Secretario, se ha concedido licencia provisional de funcionamiento a la radiodifusora comercial COJK, de Camagüey, perteneciente a la Compañía Nacional Cubana de Radio, S. A., y la que utilizará la frecuencia de 8665 kilociclos (34.62 metros).

También por acuerdo del Secretario se ha dispuesto sea sometido a examen de capacidad para obtener certificado que lo habilite como operador de una estación radiotelefónica de aficionado, al señor Gerardo de Olmo.

AUTORES DE UN ROBO

El cabo Ricardo H. González, auxiliado de los vigilante Adalberto Pérez y Joaquín Amaro, del Bureau de Investigaciones, arrestaron a René González Delgado,sin domicilio y Adela Mazo Alvarez, de San Isidro 29, por ser las mismas personas que en días pasados cometieron un robo de 50 pesos, en garage sito en Prado y Consulado.

NO QUISO IRSE DEL PORTAL

El guardajurado núm. 55, Manuel Rapallo, del reparto Almendares, acusó en la Sub-Estación de policía de ese lugar a Rafael Echenique Marrero, de 50 años, jardinero y con domicilio en la calle 20, de que le faltó al respeto al requerirlo por su actitud sospechosa en el portal de una casa de esa barriada.

TOME Coca-Cola

·un refresco puro de sustancias naturales

CRONICA HABANERA

NOVIAS DE OCTUBRE

ELENA SANTEIRO.—Como hemos anunciado, el sábado 9 de octubre contraerán matrimonio en la iglesia parroquial del Vedado, a las seis y media de la tarde, la encantadora señorita Elena Santeiro y García y el señor Raúl Armisén y Othon.

Tan simpático enlace promete revestir todos los caracteres de un lucido acontecimiento social.

La iglesia vestirá sus mejores galas.

Un decorado floral, bello y elegante, que correrá por cuenta de uno de nuestros más renombrados jardines.

Serán padrinos de la boda, el señor José M. Santeiro Penabad, padre de la novia, y la señora Guillermina Othon de Armisén, madre del novio.

Testificarán por ella el ingeniero Jorge Luis Echarte, ex secretario de Estado, y los señores Juan B. Santeiro, Arturo Santeiro y Balbino Branco.

Y por él, el doctor Dionisio Armisén y los señores Manuel Alonso Suárez, Evelio Cuervo y Julio Paredes.

La boda civil se llevará a cabo el día 8, ante el prestigioso doctor Carlos Manuel de la Cruz, actuando como testigos de ella, los señores Eduardo Santeiro y Teodoro Smith; y por parte de él, los señores Humberto Dauval y José Hevia.

LAS BODAS DEL DIA.—Para las seis de la tarde en la Parroquia de Jesús del Monte está señalada la boda de la señorita Jeannie Betancourt y Urrutia con el señor Armando Valiñaña y Mujica.

El ramo de mano para la novia y el adorno floral del templo han sido encargados a los hermanos Armand, afortunados propietarios del gran jardín «El Clavel».

A las nueve de la noche tendrá efecto en la Iglesia del Cristo, la boda de la señorita Vicentica Gutiérrez y Peláez con el señor Eduardo Gómez Echaso.

El ramo de mano —uno de esos finos y bellos ramos que tanto renombre han dado a «El Fénix»— lo recibirá la novia desde aquel gran jardín del Paseo de Carlos III.

KETTY DE FUSTER.—Llega hoy, por la vía de la Florida, la renombrada Ketty de Fuster, artista por excelencia del sombrero femenino.

Ketty de Fuster, viene de París, donde con su gusto y con su arte exquisitos, ha escogido un mundo de novedades para su «maisón» del Paseo del Prado.

Preciosos modelos de invierno con las más prestigiosas firmas francesas.

Bienvenida.

EL DR. EMILIO SOTO PRADERA. Se encuentra de nuevo en la Habana el doctor Emilio Soto Pradera, joven y estudioso médico que se hallaba en el Norte.

El doctor Soto, que cursó dos años en el Children's Hospital de Filadelfia y dos años en el John Hopkin's Hospital, ha instalado su gabinete de consultas en la calle Paseo núm. 33, entre 15 y 17, en el Vedado.

Bienvenido.

VISITAS DE PESAME.—El Conde y la Condesa del Castillo, así como los esposos Ramoncito Argüelles y Graciella del Monte y las señoritas Estrella y Herminia López Claussó, recibirán visitas de pésame solamente hasta mañana domingo.

Lo que consignamos para conocimiento de sus amistades.

EN «TRIANON».—Las carteleras del elegante teatro «Trianón», anuncian para hoy un magnífico estreno.

Trátase de la bellísima cinta «Tierra sin música», que interpreta el célebre tenor del Metropolitan Opera House, Richard Tauber.

Conjuntamente con esta película, se estrena «El hombre del pueblo», interesante film.

INTERESANTE ACTO. — En el Círculo Cubano de Bellas Artes se inaugurará hoy, a las cuatro de la tarde, la Exposición de Dibujos y muestras de los sellos para la emisión simbólica de la Asociación de Escritores y Artistas Americanos en que están representadas todas las naciones del Continente.

El programa de este acto es como sigue:

Programa.

Himno Nacional por la Banda Municipal de Música.

Disertación sobre el simbolismo de los sellos de esta emisión por el señor José A. Montalvo, Director de Correos, conferencista distinguido y técnico en materia filatélica.

Recitación por la señorita Luisa Ornia.

Discurso del eminente pensador americano Dr. Santiago Argüello sobre la obra de cultura y acercamiento espiritual entre los pueblos del Continente que realiza la Asociación de Escritores y Artistas Americanos y su futura trascendencia.

Himno Panamericano, por la Banda Municipal de Música.

DEL DIA.—Para las seis de la tarde, en la Legación de Italia, está anunciado el te que ofrece el Excelentísimo Señor Giovanni Persico.

Dicha fiesta, de carácter particular, será exclusivamente para un corto grupo de invitados.

Otra fiesta del día es el party que se celebrará por la noche en la bella piscina del doctor Guillermo Alamilla en el Reparto Miramar.

Fiesta organizada por un grupo de nuestro gran mundo que ha de resultar animadísima.

LIGA DE PROTECCION SOCIAL En la tarde de ayer tuvo lugar una importante junta de la Liga de Protección Social, con el objeto de elegir el nuevo Consejo Director que ha regir los destinos sociales. He aquí los componentes de la mesa electa:

Presidente, doctor Luis de Feria; vicepresidentas, señorita Ana María Bosch, doctora Nantilde León y señora Angélica G. de Fernández; secretaria, señorita Bertha Mencía; vicesecretaria, señorita Mirta Vilarello; tesorera, señora Matilde Solís; vicetesorera, doctora Lola Luis; vocales, señoritas Esperanza Palau, Carmelina Suárez, Noemí Vilarello Bosch, Onelia Roque, Angelina Nieto y señora Carmen Martínez.

El Consejo Director de la «Liga de Protección Social» acordó organizar actos de propaganda en nuestros principales centros culturales, conservatorios, sociedades, escuelas.

Se acordó también cambiar la denominación de «Liga de Protección Penal» por «Liga de Protección Social».

ACONTECIMIENTO ARTISTICO. La Casa Bacardí, la conocida casa industrial, ofrecerá esta noche, de ocho a nueve, por su acreditada Hora Bacardí, un programa artístico en el que hará su debut la gran Orquesta Sinfónica Bacardí, bajo la dirección del joven maestro y compositor Rodrigo Prats.

En este programa, que constituirá un acontecimiento artístico, ofrecerá además los tesoros de su voz y de su arte la exquisita soprano Maruja González, el barítono Utrera y el tenor Medrano, director artístico de la Hora Bacardí.

Completan los valores artísticos de este gran programa una masa coral de veinte voces escogidas.

EL DOCTOR JULIO BATISTA.—Se encuentra recluído en la Clínica de Reyes, a consecuencia de la fractura de una pierna, el doctor Julio Batista, conocido abogado y clubman prestigioso.

De su asistencia está hecho cargo el doctor Inclán.

Un pronto restablecimiento le deseamos.

FIESTA DE NIÑOS.—El lunes, en la residencia de los jóvenes y conocidos esposos Roberto Pollack y Chita Diehl, se celebrará una fiesta de niños.

Es en honor del simpático Roberto Pollack Diehl que cumple dos años de edad.

Habrá una linda piñata.

Y muchos regalos.

Luis DE POSADA

COMPRE EN LA FABRICA Y GANARA EL 50%

La Luisita

MONTE 121 esquina á Angeles

Telf. A 8107 · HABANA

HABILITE SUS CAMAS

SE ACERCA LA TEMPORADA INVERNAL

APROVECHE NUESTRA GRAN LIQUIDACION

FRAZADAS CAMERAS 0.65
FRAZADAS CAMERAS, extra 1.00
FRAZADAS CAMERAS, fantasía 1.60
FRAZADAS CAMERAS, lana, ribete de seda . . 2.60
FRAZADAS PARA NIÑOS . 0.25, 0.35, 0.40, 0.60 y 0.95

REHACEMOS SU COLCHON VIEJO DEJANDOLO COMPLETAMENTE NUEVO, DESDE . . $2.00

SIN RUIDO..SIN DESGASTE

Aún después de largo uso

EL REFRIGERADOR DE GAS

ELECTROLUX

NO TIENE PIEZAS MOVILES

Por eso usted goza de:

- SILENCIO PERMANENTE
- SIN DESGASTE DE PIEZAS MOVILES
- EFICACIA CONTINUA
- AHORRO EN COMPOSTURAS
- FRIO CONSTANTE
- AHORROS QUE PAGAN POR SI MISMOS

Más . . .

Conveniencias Modernas

Belleza de Línea

Más Lugar para Guardar Alimentos

Mayor Capacidad para Hacer Hielo

CIENTOS DE MILES DE CLIENTES SATISFECHOS HAN HECHO FAMOSO AL ELECTROLUX

ESCUCHE un Electrolux, bien sea recién comprado o después de haber prestado largo servicio—**siempre es silencioso.**—Ello se debe al hecho de que una ligera intensidad de calor reemplaza toda pieza movible en su sistema de congelación. De ahí que no haya ruido ni pérdida de eficacia por desgaste de piezas. Durante su larga vida el Electrolux continuará proporcionando las mismas economías en alimentos, con la misma ausencia de reparaciones costosas que cuando usted lo compró.

EL REFRIGERADOR ELECTROLUX

funciona con nuestro servicio de Gas en la Habana.

Investigue las ventajas que le ofrece nuestra Gran Venta Popular de Septiembre, visitando el Salón de Ventas — Máximo Gómez esquina a Avenida de Bélgica, Habana.

Cía. Cubana de Electricidad

A las Ordenes del Público

MUEBLES DE ARTE MODERNO

ESTILOS VENECIANO, LUIS XV Y XVI, IMPERIO, CHIPENDEL, RENACIMIENTO ITALIANO Y ESPAÑOL, ETC. LOS CONSTRUIMOS EN NUESTROS TALLERES

NUESTROS PRECIOS SON SIEMPRE MODICOS

"EL SIGLO"

Muebles de Arte y Calidad de VICENTE L. DE ARECHAGA

Escultor y Dibujante.

Exposición y talleres: MANRIQUE 189. Teléfono A-6135

ELECCIONES EN LA SOCIEDAD DE AUTORES TEATRALES DE CUBA

Los señores Antonio Castells y Víctor Reyes, Presidente y Secretario, respectivamente, de la Sociedad de Autores Teatrales de Cuba, han convocado a los integrantes de esta institución para el próximo domingo 3 de octubre, desde las tres a las seis de la tarde, que se celebrará la asamblea general de elecciones para la renovación total de la Directiva, que se efectuará en el local social, Virtudes 43.

CONSERVE SANOS sus dientes y encías

● Siga Ud. el ejemplo de Hollywood para conservar sanos sus dientes y encías: Prefiera la moderna *Pasta Dentífrica Phillips*, que contiene más de 75% de Leche de Magnesia de Phillips. Este moderno dentífrico combina en uno solo todos los tratamientos necesarios para una perfecta higiene bucal:

● Limpia, blanquea y pule los dientes ● Estimula y mantiene sanas las encías ● Neutraliza los ácidos bucales ● Purifica el aliento y refresca la boca.

Compre un tubo hoy mismo

Pasta Dentífrica PHILLIPS

Seguridad, Eficacia, Economía

Un purgante cualquiera no es ni suficiente ni apropiado para combatir el estreñimiento. Hay que valerse de un remedio que combine los ingredientes indicados para el mal.

Las Píldoras de Vida del Dr. Ross están basadas en una fórmula compuesta de 6 ingredientes muy empleados por los médicos para combatir este trastorno. Es decir, son la fórmula de un médico, especialmente concebida para tratar el estreñimiento y la biliosidad. Se las viene usando a satisfacción desde hace muchos años.

Se toman por la noche, y a la mañana siguiente se ven los resultados. Se desocupa bien el vientre, y el paciente se siente lleno de vigor y de contento, porque despiertan la actividad del hígado. No ocasionan cólicos ni retortijones, ni debilitan el organismo.

La fórmula de las Píldoras de Vida del Dr. Ross va impresa en cada frasco. Muéstresela a su médico y pregúntele qué opina de ella. Los farmacéuticos también conocen su eficacia. Y son muy económicas. Un frasco de 40 píldoras cuesta muy poco. (1)

†

E. P. D.

EL SEÑOR

FELIPE LEBREDO GONZALEZ

HA FALLECIDO

Dispuesto su entierro para las 4 de la tarde de hoy, sábado, los que suscriben: viuda, hijos y demás parientes, ruegan a las personas de su amistad se sirvan concurrir a la quinta «Covadonga», para de allí acompañar el cadáver hasta el Cementerio de Colón, favor que agradecerán eternamente.

Habana, octubre 2 de 1937.

María Hernández viuda de Lebredo; Carlos, Estela, Bertha, Felipe y Juan Lebredo y Hernández; Juan Lebredo; María Josefa Fernández; José Fernández Rojas; Lida Fernández de Fernández.

Próximas elecciones en la Cámara de Comercio China

Se acerca la renovación de poderes del onsejo de Gobierno de la Cámara de Comercio China de Cuba, por vencimiento del período para que fueron electos los miembros de la Directiva que actualmente rige los destinos de esa prestigiosa institución.

La creencia general es, que el señor Li Kent Chong, debe ser reelecto en el cargo de Presidente que viene desempeñando con beneplácito de todos y demostrando honradez y competencia poco común; pero este ilustre hombre de negocios, basándose en el cmulo de ocupaciones que le embargan todo el tiempo de que dispone, se resiste a aceptar nuevamente la responsabilidad de otros dos años.

Los que tratan de eliminar los obstáculos en que funda el señor Li Kent su negativa, entienden que la falta de acción y entusiasmos que él ha sabido infiltrar aún en los momentos más difíciles entre los asociados estancaría el progreso, engrandecimiento y respeto a que se ha hecho acreedora esta Sociedad desde que él empezó a dirigirla.

Tiene razón los que emplean tan poderosos argumentos, por que los servicios que el Señor Li Kent, viene prestando a la Colonia China en general, desde el sitial de la Presidencia que sus conciudadanos le han conferido, muy acertadamente por cierto; no tienen precedente al decir del libro que registra el existir de tan distinguida personalidad jurídica, y que narra en cada etapa de su historia la sactividades en todos los órdenes de los que han desempeñado ese cargo.

Para dar un ejemplo irrefutable de las palabras que anteceden, bástа un pequeño análisis de lo que era en todos los aspectos la Cámara de Comercio China, cuando el señor Li Kent, tomó las riendas de su dirección y lo que la Cámara de Comercio China es y representa en los momentos actuales.

cidad han estado en todos los momentos al servicio de los suyos, sin omitir detalle ni detenerse ante obstáculos ni sacrificios y esa conducta ejemplar da a la Colonia la oportunidad, la satisfacción y la glória enaltecedora, de adquirir edificio propio e instalarlo con todas las comodidades y el confort y adelantos que demandan la civilización y el progreso.

Sus relaciones con los elementos que integran las instituciones similares a la que él preside han llevado a este centro al plano de figurar entre los más importantes y pretigiosos de su clase. No son menos subjetivas las relaciones y compenetración que mantiene con las autoridades cubanas y con los representantivos de los demás sectores que acreditan y reafirman la estabilidad social y comercial del País, con una pretensión estimuladora de elevar el concepto moral del ncleo colectivo que preside.

Cuando un funcionario reúne cualidades excepcionales como las que posee el señor Li Kent, patentizadas en la brega del desempeño de su espinoso cargo, se justifican los esfuerzos que realizan sus compatriotas, para evitar a toda costa que abandone la Presidencia, donde tantos lauros ha conquistado.

Dr. Juan F. Muñoz.

FARMACIA PENICHET

Belascoaín y Virtudes

DE TURNO HOY SABADO y Mañana DOMINGO

Todo el día y toda la noche Mensajeros a todos los barrios de la ciudad.

U-7004
U-6855
U-5600

Llámenos y pasaremos a recoger sus recetas.

ARRESTADO

Pedro Herrera Martínez, de 27 años y vecino de Avenida Segunda y Calle 8, Reparto Redención, fué arrestado por el vigilante Rafael Almaguer, del Bureau de Investigaciones, por interesarlo el Juez Correccional de la Sección Cuarta.

ALCO-ELITE

Alcohol puro extra refinado

No debe faltar en ningún hogar

Pídalo en tiendas de víveres

Es un producto ARECHABALA

FARMACIA OROGUERIA DE "JOHNSON"

DE TURNO LOS LUNES

obispo no 30 TELEFONO-A-2129.

LA MAYOR

35 EDIFICIOS 700 EMPLEADOS

SARRÁ

DROGUERIA

ABIERTA TODOS LOS DIAS TODA LA NOCHE LOS MARTES

A-8026 A-3641

FARMACIAS

DE TURNO HOY SABADO

DESDE BAHIA A PASEO DE MARTI.

Plácido 4, esq. a Obispo	M-2142
Paula 53	M-5462
Acosta y Compostela	M-5040
Merced esq. a Picota	M-9047
Muralla y San Ignacio	M-4710
Prado 104	M-8883
San Ignacio 16, Plaza de la Catedral	M-3630

DE PASEO DE MARTE A BELASCOAIN.

Galiano No. 129	M-6866
Crespo 16	
Esperanza 57	M-4034
Zanja 115	U-6712
Campanario y Condesa	M-4516
Campanario y Animas	M-4540
Monte 128	M-8076
Belascoaín 19	U-6855
Belascoaín 121	M-4659
Belascoaín y Nueva del Pilar	M-6657
Aguila 42	M-4184
Gervasio y Maloja	M-5545
Aguila y Alcantarilla	M-4427
Salud y Lealtad	M-5440
San José y Lealtad	M-4756
Industria y Neptuno	M-4684
Neptuno y Perseverancia	M-3202
Industria 54	M-2292

DE BELASCOAIN A INFANTA

San Rafael y M. González	U-1234
Infanta 99	U-5556
Infanta y San Rafael	U-6890
San Lázaro 275	U-6822
Infanta esquina a Néstor Sardiñas	U-3080
S. Rafael y Aramburo	U-6902
Hospital y Jovellar	U-6630
Monte y Matadero	M-4795
Monte 404	M-1573
Quiendo y Sitios	U-6405
Reina 89	M-2300

VEDADO

Línea 20	F-6224
Quinta 20	F-5872
12 y 21	F-6172
23 entre 2 y 4	F-6130
26 entre 27 y 29	F-6164
Zapata entre A y B	F-6065
23 esquina I	F-6111

VIBORA

10 de Octubre y Estrada Palma	I-7715
10 de Octubre y Avenida Acosta	I-3555
Dolores 15, Lawton	I-3058
Santa Catalina 61	X-2317

JESUS DEL MONTE Y SANTOS SUAREZ

10 de Octubre 130	M-5303
10 de Octubre 367	I-7795
10 de Octubre y Princesa	I-4444
J. B. Zayas y Larrete	I-6767
Juan Delgado y Libertad	I-3636

LUYANO

Municipio y Luco	X-1192
Caserío de Luyanó (Serafín Romeu)	X-2187
Luyanó 121	X-7452
Luyanó y Manuel Pruna	X-3068

CERRO

Agua Dulce 10	M-5026
Calzada del Cerro 615	I-7272
Calzada del Cero 891	I-7342
Florencia y San Quintín	I-7483
Moreno 40	I-7410

NOTA— Este grupo deberá prestar servicio público en el día y la noche de los domingos siguientes: Enero 24; Marzo 7; Abril 18; Mayo 30; Julio 11; Agosto 22; Octubre 3; Noviembre 13; Diciembre 25.

Estos turnos han sido acordados en cumplimiento de lo dispuesto en el artículo VI del Decreto-Ley 2604 de 7 de Noviembre de 1936.

M.E.C.D. 2016

CRUCIGRAMAS

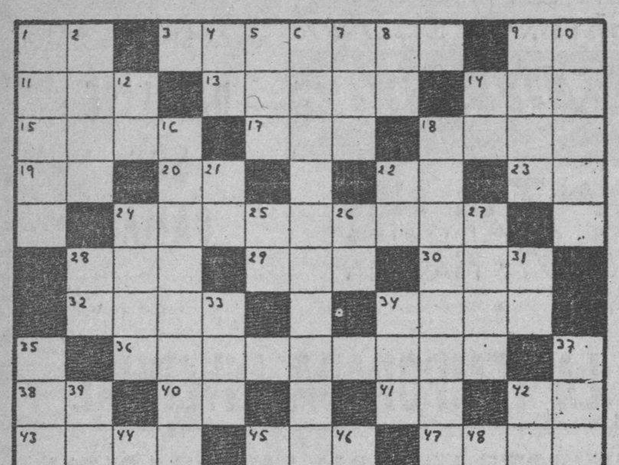

HORIZONTALES

1.—Sílaba que repetida resulta un apodo familiar.
3.—Instrumento para taladrar.
9.—Sociedad Anónima.
11.—Agarradera.
13.—Capital de Egipto.
14.—Nivel.
15.—Rostro.
17.—Medida de longitud.
18.—Proyectil de las armas de fuego.
19.—Antes Meridiano.
20.—Afirmación.
22.—Sociedad Anónima.
23.—Preposición inseparable.
24.—Que se puede revocar.
28.—Valle en las montañas de Santander.
29.—Verbo sustantivo y auxiliar.
30.—De esta manera.
32.—Pastor frigio amado de Cibeles.
34.—Cuadrúpedo rumiante.
36.—Perteneciente a la naturaleza humana.
38.—Pronombre.
40.—Río de Francia.
41.—Conjunción.
42.—Terminación de infinitivo.
43.—Atar.
45.—Amarra.
47.—Limpio y puro.
49.—En el juego de la secansa, dos o tres cartas iguales.
50.—Diente.
52.—Baile.
53.—Dios del Sol.
54.—Fatigado.
55.—Interjección.

VERTICALES

1.—Isla de la desembocadura del río Cantón.
2.—Provincia de la India inglesa.
4.—Asociación Canaria.
5.—Arbol de Madagascar.
6.—Paquidermo de gran talla. (pl).
7.—Epoca.
8.—Negación.
9.—Pieza principal de la casa.
10.—Cocinado.
12.—Terminación de infinitivo.
14.—Símbolo del Radio.
16.—Matar alevosamente.
18.—Volante para sellar moneda.
21.—Número romano.
22.—Símbolo del Antimonio.
24.—Mamífero roedor.
25.—Pronombre.
26.—Terminación de infinitivo.
27.—Pronombre demostrativo.
28.—Sílaba que repetida resulta un apodo familiar.
31.—Diptongo.
33.—Santa.
34.—Departamento de Francia en la frontera oriental.
35.—Moneda de plata de los Estados Unidos.
37.—Asiento con gradas y dosel.
39.—Dictador romano vencedor de Mitrídates.
42.—Monte de Grecia.
44.—Diptongo.
45.—Todavía.
46.—Dios entre los mahometanos.
48.—Existe.
50.—Igual al horizontal.
51.—Preposición inseparable.

A. L. G.

Solución al Crucigrama anterior

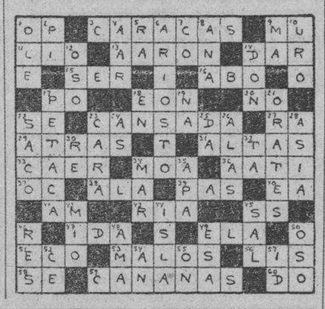

PASATIEMPOS

FIGURAS PERDIDAS

Busque a la dueña de la casa. La solución mañana.

Solución al problema anterior: Al revés, de perfil, mirando hacia la izquierda

LUCES DE LA HISTORIA

BLANCOS CONTRA PIELES ROJAS —En viaje al Norte

Por J Carroll Mansfield

SU DESTINO hoy

Por MARY BLAKE

«LIBRA»
OCTUBRE 1

El niño que ha nacido en esta fecha, al pasar de los 10 años, desarrolla cierta corriente sentimental que puede causar a sus padres motivos de disgusto. Se trata, sin embargo, de una fase pasajera, por lo cual no hay gran motivo, en la mayoría de los casos, para preocuparse.

Si es usted mujer y ha nacido en esta fecha, puede tener en cualquier momento una racha de buena suerte. Ha nacido bajo signo favorable, y probablemente su crecimiento espiritual y mental le producirán cambios respecto a sus antiguos puntos de vista. Si en alguna ocasión se encontrara en situación difícil, debe recordar que cuatro ojos ven más que dos, y buscar a alguien que le ayude a solventar su problema. En ocasiones se sentirá poco dispuesta a arriesgarse en asuntos para los que tiene aptitudes, pero debe recordar que quien nada arriesga nada gana. Como escultora, modelo, artista, músico, maestra, autora o vendedora, puede obtener gran éxito. El matrimonio también tendrá muchas venturas que ofrecerle.

El hombre nacido el primero de octubre debe ser progresista en pensamiento y acción si quiere tener éxito en sus empresas. Como ingeniero, arquitecto, contratista, escritor o vendedor, le será fácil lograr un nombre para sí mismo.

«LIBRA»
OCTUBRE 2

El niño nacido el 2 de octubre puede de mostrar desde su más tierna infancia inclinaciones y aptitudes artísticas. El éxito en ese campo lo tiene asegurado, si se le conduce apropiadamente por ese camino de sus preferencias.

La mujer nacida el 2 de octubre debe procurar no ser celosa, ya que de otro modo tendrá que hacerle frente a dificultades, y se sentirá mal cuando permanezca inactiva. Debe tener muchos amigos, porque será dada a la compenetración y amistad. El amor probablemente inspirará sus planes y acciones más importantes. Cuando trate con personas de su propio sexo, debe tener mucho cuidado de no darles motivo para que la envidien. Como vendedora, decoradora, artista, autora o actriz, puede lograr fortuna. El matrimonio es su estado perfecto, porque todos los signos que se refieren a él le son propicios.

El hombre nacido el 2 de octubre, debe tener mucho cuidado con lo que habla y con lo que hace. De su palabra y de sus actos pueden depender su felicidad. Si procura controlar su palabra, podrá obtener éxito lo mismo en la vida social que en la de los negocios. Como contratista, constructor, ingeniero, político, abogado médico, periodista o vendedor puede lograr reputación y fortuna.

TERRY y los piratas

MEDITACIONES INUTILES

Por Milton Caniff

LAS AVENTURAS DE TOMAS GAVILAN Y EL INTREPIDO AQUILES

JUAN SIN MIEDO

—Asegurando su buen comportamiento—

CREE EL JAPON QUE LA INFLUENCIA INGLESA EN CHINA LE ES PERJUDICIAL

TOKIO, octubre 1ro. (Havas).—El periódico «Kokumín» informa que el Japón juzga que no podrá realizar sus finalidades políticas ventajosas a la paz en el Extremo Oriente, sino cuando la influencia de la Gran Bretaña, que predomina en China, sea abatida.

Un vocero del Ministerio de Relaciones Exteriores hizo en la tarde de hoy una violenta declaración contra la ingerencia de la Gran Bretaña en los problemas del Asia, informando que el Imperio se opondría enérgicamente a la mediación de toda tercera potencia pueda llevar al conflicto de China.

Según las declaraciones que se han hecho en algunos círculos políticos, es probable que se efectúe una modificación de la nómina ministerial en favor de dar a los grupos superpatriotas una participación mayor.

SELECCIONADOS LOS ALUMNOS QUE SERAN PREMIADOS POR TENER DENTADURA PERFECTA

El acto se llevó a cabo de manera brillante en el Dispensario de Higiene Escolar. La última selección para escoger a los siete que recibirán premios en metálico, se realizará en Educación

Verdaderamente hermoso resultó el acto que tuvo lugar ayer en el Dispensario Escolar sito en la calle de Monte, para premiar a los niños de las escuelas públicas de mejor dentadura.

Desde las cuatro de la tarde —hora en que se constituyó el tribunal calificador— hasta las nueve de la noche, se estuvieron realizando selecciones entre los alumnos que se presentaron, escogiéndose a los noventa y ocho que han de recibir premios.

Numerosos maestros, padres de familia y escolares concurrieron al acto, organizado brillantemente por el doctor Aníbal Herrera y Franchi Alfaro, director del Departamento de Higiene Escolar de la Secretaría de Educación.

El tribunal quedó integrado por el doctor Rafael Biada, decano de Odontología de la Universidad de la Habana; Elpidio Tariche, presidente del Colegio Estomatológico Nacional; Bartolomé de la Peña, presidente del Colegio Estomatológico de la Habana; José Hermida, jefe del Negociado Central de Odontología de Sanidad; Ramón O. Hermida, subsecretario de Educación; Rafael Parrafías, dentista delegado de la Secretaría de Educación, y Antonio Casas, jefe de los servicios de Higiene Escolar de Educación.

En tanto se celebraban las distintas selecciones, en un departamento anexo se proyectaban cintas cinematográficas que hicieron las delicias del público pequeño y grande...

Trescientos siete escolares concurrieron a la justa de ayer, como trescientas sonrisas juveniles que desgranaron millones de sonrisas...

Una vez determinados los noventa y ocho alumnos que recibirán premios se hicieron nuevas selecciones para determinar los 7 que habían de recibir premios en metálico, habiendo podido el tribunal llegar a seleccionar 17 ya entrada la noche.

En la primera de esta serie de selecciones se tuvieron en cuenta cuatro factores: oclusión de acuerdo con la edad, atención personal prestada a la boca, atención familiar y estética, resultando 30 con el máximo de puntos

Otra nueva selección —en que se exigieron diez condiciones— redujo el número a 17, los cuales han de concurrir a las 10 de la mañana al despacho del Secretario de Educación, doctor Fernando Sirgo, donde tendrá lugar la última selección.

Los siete premios en metálico son: uno de 25 pesos, otro de 20, otro de 15 y cuatro de 10.

Múltiples elogios recibió la actuación del tribunal, en el cual fungió de presidente el doctor Rafael Biada y de secretario el doctor Antonio Casas.

Hermida creará un premio para el maestro que presente más niños premiados

Muy satisfecho se encontraba el doctor Ramón O. Hermida, Subsecretario de Educación, del desenvolvimiento del acto y del entusiasmo de la muchachada escolar.

Crearé —dijo— un premio para el maestro que presente la mayor cantidad de niños que salgan triunfantes en los concursos que se organicen.

Hermida tuvo frases de halago para los maestros, que vienen cooperando con el departamento con verdadero entusiasmo.

El doctor Rafael Biada, decano de la Escuela de Odontología, elogió la labor de Higiene Escolar, consignando que era un Negociado modelo.

Recordó que en 1926 había concurrido a un tribunal para un concurso análogo y que entonces fué muy difícil encontrar una dentadura premiable, señalando que ahora lo difícil era saber cuál es la dentadura mejor de los escolares presentados, pues que todas eran admirables.

Eso es otra prueba más de la labor que se viene realizando por organismos como Higiene Escolar y el Servicio Odontológico de Sanidad.

El domingo se entregarán los premios

En un hermoso acto que tendrá lugar mañana, domingo, en el teatro «Principal de la Comedia», a las diez de la mañana, serán repartidos los premios y menciones honoríficas.

Los 17 rivales que concurrirán a la selección de hoy

A la selección que ha de hacerse hoy, a las diez de la mañana, en el despacho del doctor Fernando Sirgo, secretario de Educación, concurrirán los 17 niños que resistieron ayer todas las eliminaciones.

Son ellos Angel Cruz, Zoila González, Juana Elvira Torrens, Aleida Pérez, Roberto Pérez, Astora Crespo, Andrés Portilla, Carmen Roca, Rolando Vaquero Ofelia Gómez Alvarez, Margarita Meléndez, Josefina González, Raquel del Valle, Hortensia Molina, Conchita Agudo, María Helena Gómez y Berta Iturralde.

EVITE ACCIDENTES VIAJANDO EN TRANVIA

LA CAMARA DE COMERCIO DE CUBA CONTRA LA MORATORIA EN LOS INGENIOS AZUCAREROS

Entregaron un documento al Jefe del Estado, exponiéndole el criterio de la entidad. Se ha propuesto nombrar un comité destinado a estudiar la situación planteada ahora

Visitó ayer al Presidente la comisión de la Cámara de Comercio de Cuba, integrada por los señores Juan Sabatés, Presidente; Marcelino Santamaría, Juan M. Reposo, Ricardo Morán y Francisco González del Valle, designada en la Asamblea General Extraordinaria que el 28 del actual celebró dicha Corporación, para tratar del proyecto de ley de Moratoria Hipotecaria a los ingenios azucareros.

El doctor Ricardo Morán, tras breve explicación, leyó al Presidente la exposición redactada por la Cámara de Comercio Cubana, la que fué entregada a continuación, cuyo texto es el que sigue:

Honorable señor Presidente de la República.

Honorable señor:

Ha sido traído a esta Cámara de Comercio el problema creado por el Proyecto de Ley de prórroga de Moratoria Hipotecaria de ingenios de azúcar, y dada la gravedad que él encierra, y la trascendencia que tiene en el orden económico para el crédito de Cuba, se estimó conveniente convocar a Asamblea Extraordinaria de socios para tratar este asunto, la que tuvo efecto en el día de ayer.

La citada Asamblea acordó protestar contra dicho Proyecto de Ley, aprobado ya por la Cámara de Representantes, fundada en las consideraciones que pasamos a exponer:

1o. Las Leyes de Moratoria no deben dictarse sino en casos excepcionales, cuando el interés general del país lo requiere; son pues, leyes de excepción.

2o. Según los informes obtenidos por esta Cámara, el Proyecto de Ley de Moratoria Hipotecaria no vendrá a beneficiar sino a un número reducidísimo de dueños de ingenios de azucar que están en situación crítica con sus acreedores, los que estimamos que no llegan ni al 10 por ciento del total de los ingenios existentes en Cuba.

3o. Las condiciones económicas del país, según se demostrará numéricamente, han ido mejorando progresivamente en los últimos tres años, a consecuencia del Convenio de Reciprocidad Comercial celebrado entre Cuba y los Estados Unidos de América y que fué inspirado por ambos gobiernos con el propósito de mejorar la economía nacional de Cuba y no la de ningún sector de la misma, pudiendo decirse que ya nuestro país ha rebasado la crisis económica sufrida anteriormente.

Comparando las cifras de los tres últimos años con las de los 3 anteriores, tenemos que nuestras exportaciones de azúcares en los años 1931 a 1933 ascendieron a $190.416,423.00 y las correspondientes a los tres últimos años de 1934 a 1936, llegaron a $277.963,661.00, notándose una diferencia a favor de $87.547,238.00.

Las exportaciones de licores en los mismos períodos acusaron un aumento de $4,046,327.00.

Los frutos menores obtuvieron comparativamente en los dos períodos mencionados un aumento de 934,487 pesos.

Y el Turismo ha dejado a Cuba, comparando los dos períodos señalados, un beneficio de $5,389,432.00.

En total, los beneficios obtenidos, comprando los 3 años, 1931 a 1933 con los de 1934 a 1936, son de $97.917,484.00.

Esta cifra por sí sola evidencia que la situación presente de Cuba ha mejorado notablemente, y que no se encuentra económicamente en crisis, y por consiguiente, no está necesitada de leyes como las de prórroga de Moratoria, a que nos venimos refiriendo.

4o. Leyes de tal naturaleza son perturbadoras del crédito y lo destruyen, perjudicando al país, que está necesitado de capitales para el mayor desenvolvimiento de todas sus riquezas.

Una repercusión ya notada de la alarma por el aludido Proyecto de Ley, la observamos en las transsacciones del Clearing House, que acusan una merma de más de $2.000,000 en la última semana, cuando en los 3 ultimos años dichas compensaciones han ido marcando un aumento progresivo que llegó a $431.246,778.00, comparados los tres años anteriores con los tres que les precedieron.

5o. Repudiamos en su totalidad el Proyecto de Moratoria, pero queremos llamar especialmente la atención respecto a la cláusula 13a. del mismo, que obliga al nuevo adquirente del ingenio hipotecado a respetar los contratos de arrendamiento celebrados por el deudor, vulnerando así principios que hasta el presente han sido sagrados en materia de contratación de bienes inmuebles y que sembrando una alarma pavorosa en el ánimo de todos los que en algún momento podrían sentirse inclinados a prestar crédito por el precedente funesto que habrá de sentar.

Por las consideraciones expuestas, que esperamos que usted, honorable señor, tomará en cuenta, le rogamos se sirva vetar el referido Proyecto, caso de ser aprobado por el Senado.

Muy respetuosamente.

Cámara de Comercio de la República de Cuba.

(Fdo.) Juan Sabatés.
Presidente

Luego el señor Sabatés, refiriéndose al problema que quedaba subsistente al vetarse la Ley de prórroga de moratoria hipotecaria a los ingenios azucareros, sugirió que se nombrara una comisión compuesta por representantes de las Asociaciones de Hacendados y de Colonos, Cámara de Comercio Cubana, Asociación de Industriales y otras corporaciones económicas presidida por un Magistrado del Tribunal Supremo; comisión que oiría a los interesados en cada uno de los casos concretos planteados entre deudores y acreedores para resolver dentro de un criterio de equidad y justicia.

El Presidente de la República, que quedó enterado de la gestión de la Cámara de Comercio de Cuba y expresó que estudiaría el problema para solucionarlo jurídicamente.

DESMIENTEN EL RUMOR DE UN PACTO DE NO AGRESION ENTRE FRANCIA Y CHINA

PARIS, octubre 1o., The N. Y. Herald Tribune).—Un sensacional rumor circula esta noche en las cancillerías de Europa. Era que Francia había firmado un pacto de no agresión con China, similar al recientemente firmado entre la República China y la Unión Soviética. Fué categóricamente desmentido a última hora esta noche por un vocero oficial del Quay d-Orsay.

LA FEDERACION AMERICANA...

DENVER, octubre 1o. (AP).—William Green, presidente de la Federación Americana del Trabajo dijo hoy que «anticipa» la expulsión de los gremios rebeldes del C. I. O. en la convención anual de la Federación que comenzará sus sesiones la semana próxima.

Green hizo esa declaracin en una conferencia con los representantes de la prensa poco después que dijo a la convención de industrias metalúrgicas de la Federación Americana del Trabajo que llevará la guerra al mismo territorio enemigo, donde espera ganar batallas decisivas.

Preguntado por la interpretación de su grito de combate, Green dijo: «Organizaremos a los obreros que quieren abandonar los gremios del C. I. O. y desean venir con nosotros».

AUNQUE PAREZCA MENTIRA—Por Richard W. Thomas y Walter Galli

El nombre de Balto fué inventado por un periodista.

Según Mr. Morse pudo determinar, el libro había estado en la librería de segunda mano por lo menos durante 22 años.

Mr. Hill se ahogó mientras nadaba. Su esposa fué arrojada de un bote que chocó con otro, y se ahogó inmediatamente.

M.E.C.D. 2016

EL MARTES QUEDARA CONSTITUIDA LA COMISION QUE REGULARA LA CAMPANA CONTRA EL CLANDESTINAJE

CRONICA CATOLICA

PROGRAMA DE LOS DIVERSOS ACTOS CATOLICOS QUE SE ANUNCIAN PARA MAÑANA EN LOS TEMPLOS HABANEROS

Solemne fiesta patronal a Santa Teresita en la iglesia del Carmen

La Venerable Comunidad de Padres Carmelitas de la Habana y la Pía Unión de Santa Teresita de la iglesia del Carmen, celebran la fiesta patronal de la Santita con el siguiente programa:

Día tres de octubre.

Fiesta principal.

A las siete y media misa de comunión general, armonizada en el altar de Santa Teresita. Se cantarán preciosos motetes al S. S. interpretados por el coro de tiples del Niño Jesús de Praga.

A las nueve, misa solemne a toda orquesta, ejecutándose la partitura Te Deum laudamus, del M. Perosi, cantada por el coro de Santa Teresita y el de los Caballeros Católicos, de la Unión 65. Al Ofertorio el melodioso O salutaris Hostia a dos voces del M. Ankerman.

Al final de la misa se cantará por todo el pueblo el gran himno de la Santita.

Este día durante la misa solemne se repartirán preciosas medallas y recordatorios de Santa Teresita.

Por la tarde:

A las cinco y media.—Santo Rosario, plática de acción de gracias, solemne bendición de un precioso estandarte que se estrenará en este día y procesión con la imagen de Santa Teresita, cantando el pueblo el himno del P. Ricardo O.C.D.

Notas importantes.—El panegírico de la misa solemne del día tres será pronunciado por el R. P. Domingo del Smo Santo, Director de la Pía Unión de Santa Teresita.

Todas las socias asistirán a esta fiesta con el distintivo de la Pía Unión.

En la procesión de la tarde la imagen de Teresita, será escoltada por varios grupos de niños y de angelitos, quienes derramarán pétalos de rosas al paso de la carroza.

Las personas que deseen cooperar con su limosna para el mayor esplendor de estos cultos puede entregarla al R. P. Director o en la Sacristía del Convento.

Noveno día de la Novena a San Francisco

Concluye el solemne novenario al Seráfico de Asís en su iglesia de San Francisco de la Habana con el siguiente programa:

A las siete y treinta de la mañana; misa y ejercicio de la novena.

A las ocho y treinta de la noche exposición, estación, corona franciscana, ejercicio de la novena, cánticos por el coro infantil de esta iglesia y el de los Padres Franciscanos de la Habana, Novena Conferencia sobre la Familia Cristiana por el fecundo sabio franciscano Teodoro Iturte, reserva del Santísimo y solemne salve.

Se interpretará la del Padre Fray Benigno de Iturriaga, O. F. M. a cuatro voces.

Nota.—La fiesta del Seráfico Patriarca tendrá lugar el día cuatro con el siguiente programa:

Mañana: A las siete y treinta, misa de comunión general, a la cual están invitadas la V. O. T. Dominicana, Carmelita y Servita y las asociaciones piadosas de nuestra iglesia.

A las nueve. Misa solemne. El altar y púlpito, a cargo de los RR. PP. Dominicos del Vedado. Predicará el notable orador R. P. Pablo del Olmo, párroco del Vedado. Se cantará la misa «Regina Pacis», de P. A. Yon, a cuatro voces mixtas cantada por el coro infantil y el coro franciscano.

Tarde: A las cinco, la tierna ceremonia del Tránsito de San Francisco. Sermón por el R. P. Serafín ...ria.

Solemne fiesta patronal a Santa Teresita en la iglesia de San Francisco de Paula.

A las ocho de la mañana misa de comunión general que celebrará el ... Director.

A las nueve de la mañana misa solemne de ministros con sermón a cargo del R. P. Modesto Galofre, ... de las Escuelas Pías de Guanabacoa.

La parte musical de triduo y de la fiesta principal a cargo de distinguidos coros.

Nota: Habrá un ómnibus especial para conducir a los asistentes.

Fiesta patronal a Nuestra Señora del Rosario

El Centro del Rosario Perpetuo de la Habana, celebra la fiesta patronal a Nuestra Señora del Rosario con el siguiente programa en la iglesia de San Juan de Letrán, sita en ... en el Vedado:

A las siete y treinta de la mañana. Misa de comunión general.

A las nueve de la mañana, misa solemne con orquesta y panegírico, por el R. P. Pedro Argüeso O. P.

A las cinco de la tarde exposición de la Divina Majestad, estación, rosario, ejercicio y reserva. A continuación procesión pública del Rosario por las calles colindantes con el parque contiguo al templo.

Terminada la procesión, alocución del Director, R. P. Basilio Jiménez y la salve cantada e Himno de los Pajes de Honor de María que así se denominan los asociados del Rosario Perpetuo.

Nota.—Todos los fieles pueden ganar el Jubileo del Rosario, o sea tantas indulgencias plenarias cuantas sean las visitas, que hagan a la capilla del Rosario con las siguientes condiciones, confesión, comunión y visitar la iglesia o capilla, en que canónicamente se halle erigida la cofradía del Rosario.

En cada visita se rezan seis Padrenuestros, Ave María y Gloria Patri.

En la iglesia de los Padres Carmelitas del Vedado.

La Comunidad de Padres Carmelitas del Vedado, invita a las siguientes fiestas.

Fiesta de Santa Teresita.—A las ... de la mañana misa y comunión. A continuación de la misa habrá solemne procesión con la imagen de Santa Teresita, cantándose durante ... el Himno a Santa Teresita del P. Ricardo, O. C. D.

Fiesta del circular.—A continuación de la misa de diez, se expondrá el Santísimo Sacramento por el Jubileo Circular. A las cinco de la tarde, visita a Jesús Sacramentado, sermón, Letanías de los Santos, procesión del Santísimo por los jardines del templo bendición y reserva cantándose con el Himno Eucarístico ...

En María Auxiliadora

Solemne cantada a Santa Teresita en conmemoración de su fiesta onomástica.

Santa Teresita es el segundo titular de esta iglesia Salesiana de María Auxiliadora.

Solemnes actos celebrará la Unión número 58 de Caballeros Católicos.

La Unión número 58 de Caballeros Católicos de la Capilla de los Padres Redentoristas, sita en Pedro Pernas y Juana Alonso en Luyanó, celebra solemnes actos el domingo tres con arreglo al siguiente programa.

A las ocho de la mañana:

Misa de comunión general para candidatos a Caballeros Católicos y Juveniles. (Se ruega comulguen todos los hermanos ya iniciados)

A continuación desayuno.

A las nueve y media de la mañana:

Misa cantada por el coro de los Juveniles de la Unión número 37, dirigidos por el Rvdo Padre Benigno Iturriaga. O. F. M..

A las diez y media de la mañana:

Fundación de la Agrupación Juvenil Católica de esta Unión.

A las tres de la tarde:

Cuarta solemne iniciación de Caballeros Católicos, la que presidirá el querido Presidente del Directorio Nacional, Hermano Luis C. Bello.

A las cuatro de la tarde:

Ponche de honor a los Cruzados de Cristo, ofreciéndoseles a la vez en nuestro local social, un sencillo homenaje como prueba de agradecimiento por su labor de Apostolado llevada a cabo en nuestra barriada de Luyanó.

El acto será amenizado por la Banda del Instituto Inclán, dirigido por los beneméritos Padres Salesianos.

Congregación de Nuestra Señora de Lourdes, de la parroquia de los Quemados de Marianao

Bendición de la nueva Imagen de Nuestra Señora de Lourdes.

El próximo domingo tres de octubre, a las ocho de la mañana, se bendecirá públicamente la imagen de Nuestra Señora de Lourdes, patrona y titular de la Congregación de su nombre.

Cantarán la misa las congregantes y tendrán la Comunión General.

Ganan indulgencia plenaria.

En la iglesia de la Merced

La Guardia de Honor del Corazón de Jesús de la iglesia de la Merced, celebra a las ocho de la mañana, la misa y comunión mensual reparadora.

Oficiará y predicará, el director R. P. Florencio García, C. M.

A las nueve, junta mensual reglamentaria.

En la iglesia del Espíritu Santo

El Apostolado del Espíritu Santo, celebra en la iglesia parroquial de esta advocación, los siguientes cultos: Misas de comunión a las siete y treinta y ocho de la mañana. En esta predicará el Párroco doctor Alberto Martín. A las diez de la mañana, misa armonizada, plática por el Padre Antonio Arias. S. J. exposición de S. D. M. solemne trisagio, bendición y reserva.

En la iglesia del Santo Cristo

Misas rezadas de seis y treinta a once y treinta de la mañana, con la explicación del Santo Evangelio de la Dominica.

En la Catedral

Misa solemne a las nueve de la mañana con sermón sobre el Evangelio de la Dominica.

En la iglesia del Santo Angel

El Apostolado parroquial de la Oración del Santo Angel celebra los siguientes cultos:

A las ocho de la mañana, misa de comunión general reparadora e imposición de insignias.

A las nueve misa cantada, sermón por el Director Monseñor Abascal. Después de la misa, exposición de S. D. M.. Actos de Adoración y Reparación, bendición y reserva.

En la iglesia parroquial del Vedado

El Centro del Rosario Perpetuo de la iglesia parroquial del Vedado, celebra el mes del Rosario con arreglo al siguiente programa.

A las ocho de la mañana, misa y Santo Rosario. A las cinco de la tarde, rezo solemne del Santo Rosario.

Nota importante:—Se advierte a los celadores y asociados del Centro del Rosario Perpetuo del Vedado, que la novena y fiesta a Nuestra Señora del Rosario por este Centro, se transfieren, dando comienzo la novena el 23 del actual y la fiesta, el 31 del mismo que será doblemente hermosa pues se celebrará conjuntamente con la de Cristo Rey, que corresponde al domingo 31 del presente mes de octubre.

En la iglesia de San Nicolás de Bari

Celebra la Archicofradía del Santísimo Sacramento de la iglesia de San Nicolás de Bari los siguientes cultos: A las ocho de la mañana, misa armonizada de Comunion general. A las nueve, misa solemne, sermón, por el director y párroco Monseñor Lobato, exposición del Santísimo Sacramento, procesión, bendición y reserva.

En la Ermita de Arroyo Arenas

A las diez y media de la mañana misa armonizada y plática evangélica en honor de Jesús Nazareno de Arroyo Arenas.

Se invita a sus devotos.

En la capilla del Santo Calvario

Las Hijas de María de la Parroquia del Santo Calvario (Víbora), a las ocho de la mañana, misa, comunión, y plática por el director y párroco P. Sebastián Hernández.

En la capilla de los Padres Pasionistas

A las nueve de la mañana la solemne función mensual de los Pajes de Jesús Sacramentado.

En la iglesia de San Agustín

El R. P. Fray Lorenzo S. Spirali O. S. A., párroco de la iglesia de San Agustín, hace saber a los padres y madres de los niños y niñas que asistan a la escuela sabatina de Catecismo, que con el fin de fomentar la comunión entre los mismos, ha establecido la comunión mensual para ellos, la cual se verificará todos los domingos primeros de mes, a contar desde el actual mes de octubre, por lo cual suplica a los padres no dejen de enviar sus hijos el domingo tres del actual a las siete y treinta de la mañana a la misa y comunión mensual de octubre. De serles posible, suplica con todo encarecimiento acompañen a sus hijos cumpliendo con los deberes de padre y cristianos.

El deber de padre, les exige darles buen ejemplo.

El de cristiano, oír misa entera los domingos.

Pero si ellos no pudieren acompañarles no por eso dejen de mandarlos pues sobre ellos recae la responsabilidad, si por su negligencia, sus hijos no cumplen con la obligación de oír la misa los domingos y demás días, en que así lo disponga, Nuestra Madre Iglesia.

Los niños y niñas, que asistan al Catecismo, misa y comunion hasta las vacaciones de Navidad serán premiados con un día de campo.

Rezo solemne del Rosario

En todos los templos y capillas, públicos, rezo solemne del Santo Rosario según el Ritual mandado observar por su Santidad León XIII de f. m.

Conmemoración de la Dominica XX después de Pentecosté

En todos los templos, misa cantada y sermón en conmemoración de la Dominica XX después de Pentecostés.

El sermón versará sobre el Evangelio de la Dominica: «La curacion del Hija del Régulo». San Juan IV, 46-53.).

Srta. Angelita López Recio

Celebra hoy su fiesta onomástica, la Srta. Angelita López Recio, Redactora de la Sección Católica de nuestro colega «Avance».

Sea para la distinguida escritora nuestra respetuosa felicitación.

IV y V conferencia del P. Olarte.

La Doctrina de la iglesia sobre los graves problemas de la Familia adquiere tal interés y reviste tanta novedad en las conferencias del P. Olarte que el nutrido auditorio sigue aumentando cada día.

Los días 29 y 30 el conferenciante desorrolló la doctrina moral acerca de los problemas que suscita la cuestión de la natalidad. Partiendo del principio de derecho natural de que el acto sexual está destinado exclusivamente para la continuación de la especie, rechaza, después de examinadas, las doctrinas anticoncepcionistas. En la primera de las dos conferencias que ha dedicado a este espinoso, cuanto palpitante problema, trató de la desnatalidad desde el punto de vista económico-social. Las excusas, los pretextos y los prejuicios que los juristas emplean en sus propagandas, a juicio del conferenciante, verdaderamente desastrosas por anti sociales. Hoy el problema no es de super población sino de depopulación. La única institución que hoy defiende el orden natural es la iglesia católica. Si el carácter de nuestros esposos estuviera libre de la ambición, de la avaricia y del ambiente frívolo que hoy envuelven a la familia numerosa y sana sería enjuiciado como verdadera honra de la sociedad. Y ocurre lo contrario.

En la segunda se limitó a describir y condenar el birthcontrol y demás manejos preventivos de la concepción. La iglesia no desea solamente generaciones numerosas, sino también sanas y fuertes. La iglesia no desea el anormal, que nacido, lo acepta porque, siendo profundamente humana, ve en él un ser espiritual, un hombre.

La iglesia aprueba la eugenesia positiva, es decir el fomento de la salud de los padres mediante la guerra al alcoholismo, a los vicios venéreos, a la tuberculosis, etc., pero rechaza con la misma decisión la eugenesia negativa, todos los medios que contravengan a la concepción. «El placer por el placer». Detalla los estragos de la ciencia —pseudociencia— de algunos o muchos doctores que, sin base filosófico-moral, propalan las doctrinas y los medios anticoncepcionistas. Hace además referencia a la organización. Hace además referencia a la organización industrial que descansa en el criminal tráfico de los instrumentos y medios que sirven a estos «delitos de lesa naturaleza».

En fin; nada, ni el peligro de la muerte de la madre, puede dispensar del precepto de que el acto matrimonial sea para la fecundación o hijos o castidad o pecado. Es el trilema terrible que tienen ante sí los esposos.

LOS CULTOS DE LOS SIETE SABADOS, BELLO HOMENAJE A LA VIRGEN DE LA MERCED

La M. I. Archicofradía de la Esclavitud de la Merced canónicamente erigida en la iglesia de esta advocación a cargo de los Padres Paúles de la Habana, celebró con toda solemnidad los tradicionales cultos de los Siete Sábados en honor de esta advocación mariana de la siempre Virgen María.

En cada una de los Siete sábados que precedieron a la novena y fiesta patronal de las Mercedes a las ocho y treinta de la mañana misa cantada por escogidas voces, bajo la dirección del maestro Saurí, organista de este templo.

Después de esta misa el director R. P. Bruno García, C. M. dirigía el rezo del correspondiente ejercicio, terminándose con el canto de la salve y despedida a la Virgen de los Mercedes.

La intención de la misa de estos sábados marianos fueron aplicados por la señora Elena Balsa de Nazábal, señorita María Gastón, una devota de la Virgen de la Merced, señora Elena Mora, señorita Margarita Gastón, señora Pastora Cañas de Martínez, y por una devota de la Virgen de la Merced.

Todos estos cultos serán ofrecidos en desagravio a la Santísima Virgen de la Merced por las profanaciones de su iglesia de Barcelona.

En desagravio de esta profanación y en súplica del beneficio de la Paz, para España, viene esta Archicofradía de la Esclavitud, celebrando Hora Santa todos los sábados a las seis de la tarde, a fin de que la Redentora de Cautivos, alcance de Jesús, su divino Hijo, real y sustancialmente presente en el Santísimo Sacramento del altar, él que España sea redimida de la esclavitud comunista y brille para Ella, la paz de la Caridad y Justicia Social.

Es digna de encomio esta generosa conducta de la M. I. Esclavitud de la Merced de la Habana, rogando incesantemente por la redención de la Madre Patria.

R. P. Dr. Alberto Martín

Ha regresado de su viaje a los Estados Unidos de Norte América el R. P. Alberto Martín, cura párroco de la iglesia del Espíritu Santo y profesor del Seminario de San Carlos y San Ambrosio de la Archicofradía de la Habana.

AVISO

Próximo domingo, día 3, a las 8 tendrá lugar la misa de comunión general del Apostolado de la ... de la parroquia del Santo Angel, imposición de medallas y sermón. ... tarde, a las 5 p. m., la reserva y bendición con SDM.

JC.

SE REUNIRA HOY EL CLAUSTRO DE DERECHO CIVIL

Y tratará de diversos asuntos de importancia planteados por los estudiantes de esa escuela

Una importante reunión ha de celebrar hoy el claustro de profesores de Derecho Civil, a las ocho de la mañana, para tratar distintos asuntos pendientes.

Entre ellos se encuentra una instancia presentada por una treintena de estudiantes que no obtuvieron promedio en los exámenes parciales y que han de concurrir a los exámenes extraordinarios de este mes, los cuales estiman que el artículo 187 de los Estatutos les da derecho a no examinar la parte de la asignatura que hubieran aprobado.

He aquí el artículo, que a la letra dice:

«Artículo 187: En los exámenes extraordinarios de pruebas de curso, a los efectos de la calificación, se tendrá en cuenta la puntuación obtenida por el alumno en los exámenes parciales.»

La recta interpretación —dicen ellos— es la de que la parte de materia que en los exámenes parciales aprobamos con más de 60 puntos no debemos examinar de nuevo.

El claustro de profesores de Derecho ha de discutir el asunto, declarando si es esa o no la interpretación que ha de darse al artículo de referencia.

Muchos son los estudiante que se encuentran en esa situación.

BICICLETA HALLADA

El vigilante Ramón Cruz, hizo entrega en la Sexta Estación, de una bicicleta pequeña, pintada de rojo y fileteada de blanco, que ocupó a un menor que se dió a la fuga, en la esquina de Marina y Vapor. Estima que se trate de un hurto.

Una magna fiesta italo-cubana de carácter cultural

Apertura de Cursos de Lengua Italiana. Un bello discurso del Excelentísimo Ministro de Roma

Según hubimos de anunciar, se efectuó ayer la apertura de los Cursos de Lengua y Cultura italianas, revistiendo la ceremonia una gran brillantez por lo selecto y nutrido de la asistencia, en la que se destacaban señoritas y jóvenes de la mejor sociedad.

Inició el acto nuestro estimado compañero y amigo el doctor Paolo Nicolai, quien dirige desde hace un año las actividades culturales italianas en Cuba. Dió su más cordial bienvenida a los numerosos jóvenes que se han inscripto a los Cursos por primera vez, teniendo palabras de afectuoso recuerdo para los veteranos de la «vieja guardia», que, con entusiasta devoción, vienen frecuentando el Instituto desde su fundación. Dijo después que mientras el año escolar de 1936-37 había sido más bien de «transición», debido a múltiples circunstancias por todos conocidas, el nuevo a punto de iniciarse iba a ser un año de «notables realizaciones», beneficiosas, en primer término, para los alumnos del Instituto. Agregó que magnífica prenda de esto lo era la brillante personalidad del nuevo Ministro de Italia en Cuba, Excmo. Sr. Giovanni Pérsico, intelectual de gran talla, quien en sus recorridos por los varios continentes ha demostrado siempre de una manera contundente que la ostentación de un cargo diplomático no es óbice para el desarrollo de una intensa y profícua actividad cultural. Y haciendo férvidos votos por una, siempre más íntima compenetración espiritual italo-cubana, el doctor Nicolai rogó al Excmo. Sr. Ministro que trasmitiera al Gobierno de Roma—y muy especialmente al Excmo. Piero Parini, Director General de las Escuelas italianas en el extranjero—las expresiones de la más respetuosa gratitud de cuantos aprendieron y aprenden, a través del Instituto, a comprender y amar a Italia.

Hizo uso de la palabra, acto seguido, el propio señor Ministro Pérsico, causando una agradable sorpresa en los asistentes. Se extendió en muy atinadas consideraciones acerca de la asombrosa afinidad de la lengua del inmortal Cervantes con la del glorio Dante Alighieri.

Haciendo gala de un perfecto dominio de la materia, cual sólo le es dable poseer a un auténtico intelectual, el Excmo. Representante de la gran nación amiga insistió, con abundancia y originalidad de argumentaciones, en la decisiva influencia de la cultura sobre las relaciones internacionales. Y pasando de las consideraciones de orden general al concreto terreno de la situación actual, el señor Pérsico trazó a grandes rasgos todo un interesante programa a desarrollar, aludiendo a las múltiples iniciativas que piensa desarrollar para transformar el Instituto en un bello centro propulsor de la amistad italo-cubana.

Grandes aplausos coronaron las últimas palabras del Excmo. Ministro Pérsico, que fué muy felicitado por todos los presentes, junto con el Príncipe Camilo Rúspoli de Candriano, gracias a cuyo dinamismo la «Casa de Italia» es hoy un admirable centro de benéficas actividades. Y hasta muy avanzada la trde, antiguos y nuevos alumnos del Instituto alegraron las salas de Prado 44, festejando con afectuosa camaradería al doctor Paolo Nicolai y a su muy apreciado e inmediato colaborador, el profesor Mariano Grassi.

PROPONDRA UNA LEGISLACION TENDIENTE A ACABAR CON LOS QUE NO PAGAN TRIBUTO ALGUNO

El aumento de las cifras en las compensaciones bancarias, demuestra los buenos efectos del Tratado de Reciprocidad con EE. UU. Estudia una comisión el tratado con el Uruguay

El señor Raúl Zárraga, Secretario de Comercio, ha dispuesto que el próximo martes, día 5 del actual, se efectúe en los salones de la Dirección de Comercio de esa Secretaría, el acto de la toma de posesión de los diversos miembros que han de integrar la comisión designad para el estudio de los problemas inherentes al clandestinaje comercial e industrial en toda la República.

Presidirá dicho acto el expresado Secretario Zárraga, quien le dará posesión de sus cargos a los siguientes señores:

Ramón J. Martínez, Manuel Alvarez, Gregorio Alonso, José Féito Taladrid, Lucio Fuentes, Ramiro F. Moris, José Cueto González y Roberto de Guardiola y como asesores los señores Eugenio García Guzmán, por la Secretaría de Hacienda; José Suárez Rivas; por la Secretaría de Trabajo; Rafael A. Cambó, por la Secretaría de Sanidad; José García Montes, por la Secretaría de Agricultura; Enrique Fontova, por la Secretaría de Comercio; Antonio Lancís, por el Municipio de la Habana; Alfredo O. Ceberio, por la Asociación Nacional de Industriales de Cuba y José Pérez Cubillas y Ricardo Rivón por el Club Rotario de la Habana.

Esta comisión deberá rendir su labor dentro de los treinta días siguientes al de su constitución, según la Resolución que al efecto firmó el Secretario de Comercio, y propondrá no sólo las medidas de represión correspondientes—y por lo tanto una amplia legislación que ponga fin a todo lo que se relaciona con el clandestinaje—sino también procurará armonizar la labor de fiscalización que hoy realizan los distintos departamentos del Estado, de modo de hacer menos molesta la situación del comercio y la industria legalmente constituídos, motivo éste por el cual la comisión está asesorada de los distintos jefes de las oficinas del Estado que tienen relación directa con las numerosas inspecciones que hoy se realizan.

Existe en las clases mercantiles un verdadero interés por conocer el resultado final de estas gestiones por ser la primera vez que se aborda un problema de tanta trascendencia dándole participación directa a las clases afectadas.

Aumento de las cifras en las Compensaciones Bancarias

Un interesante cuadro comparativo que recoge las compensaciones efectuadas por los Bancos en nuestra República durante los meses de agosto y septiembre, aparecerá publicado en el próximo número de la Revista de Comercio que edita el Negociado de Biblioteca, Canje y Publicaciones de la Secretaría del Ramo.

Según las cifras que figuran en esa relación estadística, aportada por la Oficina del Habana Clearing House, se observa una disminución en el volumen de las operaciones efectuadas en los últimos tres meses, época en que siempre los negocios tienen menor desarrollo, en todas las actividades.

Según esos datos las compensaciones efectuadas en el mes de septiembre de este año ascendieron a la suma de $48.323.352.15 contra 50.988.846 pesos cinco centavos en el anterior mes de agosto, resultando una baja de $2.665.493.90 en el pasado mes.

Sin embargo, de compararse las cifras de las compensaciones de iguales meses de años anteriores, se puede apreciar el notable aumento que registraron las operaciones de los bancos en este año, resultando, por consiguiente, un mayor volumen comercial, debido a los efectos del Tratado de Reciprocidad Comercial con los Estados Unidos y al feliz desenvolvimiento de nuestra última zafra azucarera.

Las cifras del Clearing House, de los meses de agosto y septiembre es como sigue:

Años	Agosto	Septiembre
1933	$25.515.177.77	$20.039.005.39
1934	32.437.986.96	30.387.565.00
1935	43.187.290.76	36.074.278.56
1936	41.671.867.69	43.205.054.60
1937	50.988.846.05	48.323.352.15

Se reunió ayer la Comisión que estudia el «Modus Vivendi» con la República Oriental del Uruguay

Con el fin de confeccionar un dictamen en el proyectado «modus vivendi» con la República Oriental del Uruguay, se reunió en la mañana de ayer la comisión local de la Secretaría de Comercio, presidida por el Subsecretario señor Francisco Gómez Marrero, y los delegados señores José Joaquín Espino, Antonio E. de Casabuena, Rodolfo Fernández Criado y Rubén Ortiz-Lamadrid; este último representante a su vez del Departamento de Comercio ante la Comisión Interdepartamental que opera en la Secretaría de Estado.

Los particulares de dicha reunión han sido reservados y de carácter confidencial, siendo la Comisión Interdepartamental de la Secretaría de Estado la que hará público en breve el fallo a que se llegue en la debatida cuestión del Tratado de Comercio con el Uruguay.

Relación de las solicitudes de inscripción presentadas en la Secretaría de Comercio

Patente de Invención de vacuna espematóxica no especifica y procedimiento para la producción de la misma, presentada por el Agente Oficial Lorenzo S. Ruiz, a nombre de Morris Jacob Baskin, establecido en Estados Unidos de América.

Tarzán (marca), para vinos, licores, aguardientes, etc. presentada por el Agente Oficial Manuel Lloret, a nombre de José Bengolex Fernández y José García Menéndez, establecido en Aldama 65.

Patente de invención denominada Postal de Lacitos, presentada por Jesús María Figueroa y Rodríguez, establecido en Matanzas.

Copit (marca), para productos a base de cocoa, etc., presentada por Eduardo Pochet y Manuel E. Simeón, establecido en Ardai.

Dwm (marca), para armas de fuego, etc., presentada por el Agente Oficial Félix Rousseau, a nombre de Deutsche Waffenund Munitionafabriken Aktiengesechaft, establecido en Alemania.

Llegó a Montevideo una delegación nacionalista para hacer propaganda a favor del generalísimo Franco

MONTEVIDEO, octubre 1o. (AP).—A bordo del «Huchland Chieftain» llegó hoy en tránsito para Buenos Aires una delegación de nacionalistas españoles con el fin de hacer propaganda en pro del generalísimo Franco en Suramérica.

EDICTO

En el embargo seguido contra los bienes del deudor Sr. Federico Hedman, por su adeudo de $1,211.66 más $250.00 para gastos y costas del procedimiento en los Expedientes de Apremios Nros. 840 al 856 inclusive, por el impuesto del 1 y medio por 100, he dispuesto, por providencia dictada en el día de hoy sacar a pública subasta los bienes siguientes:

(Uno) Sin-Fin, para elaboración de maderas, marca «Silbert» número 1102 de 36 pulgadas de banda, con sus correspondientes trasmisiones y poleas, de uso, en buen estado de conservación y funcionamiento.

(Una) Garlopa para elaboración de maderas, marca «American» número 389 de 12 pulgadas (giratoria) con sus correspondientes trasmisiones y poleas, de uso, en buen estado de conservación.

(Una) Lijadora doble, de las conocidas por carretel y plato, cabezar montado en bolas, construcción del país, para elaboración de maderas, sin marca y sin número, de uso, en buen estado de conservación y funcionamiento.

(Una) Barrenadora, para elaboración de maderas, marca «American» sin número visible, de las conocidas por doble extensión, de uso, en buen estado de conservación y funcionamiento.

(Una) Sierra hilar, para elaboración de maderas, mesa giratoria, con caja de bolas, construcción del país, de uso, en buen estado de conservación y funcionamiento.

(Una) Barrenadora para elaboración de maderas, con su trasmisión sin marca y número visible, de uso, en buen estado de conservación y funcionamiento.

(Una) Lijadora de plato, construcción del país, para elaboración de maderas, sin marca y número visible, de uso, en buen estado de conservación y funcionamiento.

(Una) Machimbradora, para elaboración de maderas, procedencia Norte-Americana, sin marca y número visible, de uso, en buen estado de conservación y funcionamiento.

(Una) Ranuradora, para elaboración de maderas, procedencia Norteamericana, sin marca y número visible, de uso, en buen estado de conservación y funcionamiento.

(Una) Taruguera, para elaboración de maderas, con su transmisión, sin marca y número visible, de uso, en buen estado de conservación y funcionamiento.

(Una) Sierra de Trozar, número 132 sin marca visible de procedencia Norte-Americana, de uso, en buen estado de conservación y funcionamiento.

(Uno) Trompo, para elaboración de maderas, sin marca y número visible, de uso, en buen estado de conservación y funcionamiento.

(Una) Piedra de esmeril, con su trasmisión, sin marca y número visible, de uso, en buen estado de conservación y funcionamiento.

(Uno) Torno, para elaboración de maderas, con su trasmisión, sin marca y número visible, de uso, en buen estado de conservación y funcionamiento.

(Una) Espigadora, para elaboración de maderas, con su trasmisión, sin marca y número visible, de procedencia Norte-Americana, de uso en buen estado de conservación y funcionamiento.

(Uno) Trompo, para elaboración de maderas, sin marca y número visible, de uso, en buen estado de conservación y funcionamiento.

(Una) Sierra de hilar, para elaboración de maderas, sin marca y número visible, de uso, en buen estado de conservación y funcionamiento.

(Una) Sin-Fin, para elaboración de madera, sin marca y número visible, con sus correspondientes trasmisiones y poleas, de uso, en buen estado de conservación y funcionamiento.

(Uno) Trompo, para elaboración de maderas, sin marca y número visible, con su correspondiente trasmisión y poleas, de uso, en buen estado de conservación y funcionamiento.

(Una) Sierra de Trozar, sin marca y número visible de procedencia Norte Americana, de uso, en buen estado de conservación y funcionamiento.

(Uno) Escoplo, sin marca y número visible al parecer, con su correspondiente trasmisión y poleas, de uso, de procedencia Norte-Americana, en buen estado de conservación y funcionamiento.

(Una) Sierra de calar, tamaño pequeño, para elaboración de maderas, sin marca y número visible, de uso, en buen estado de conservación y funcionamiento.

(Uno) Camión marca «Ford» con su motor número 1.293.114., de tres toneladas pintado de color rojo su capó y carrocería, en magníficas condiciones de conservación y funcionamiento teniendo su chapa número 76.675 del ejercicio 1937-1938.

El remate se llevará a efecto a las 11 de la mañana del día 8 de Octubre, en el local que ocupa este Distrito Fiscal, Calzada del Cerro No. 519, altos.

Los bienes muebles que se rematarán se hallan depositados, a la disposición de esta Administración Fiscal, en la calle de Este de la Línea No. 32, entre Paz y San Julio, barrio de Santos Suárez, domicilio del deudor Sr. Federico Hedman donde pueden ser vistos y examinados de 8 a. m. a 12 m. y de 2 p. m. a 5 p. m, por el término de este anuncio.

El importe del avalúo es de $2.150.00 y para tomar parte en el remate es necesario consignar previamente en la Administración Fiscal el 10 por 100 (diez por ciento) en efectivo del valor de la tasación, de conformidad con lo que dispone el Art. 37 del Decreto Ley 113 de Julio 31 de 1935.

Se previene que la adjudicación se hará en sus casos, cumpliendo lo preceptuado en los Arts. 42 y 43 del mencionado Decreto Ley 113 y que el anuncio de la subasta se hace en tablilla, de acuerdo con el Art. 32 del mismo Decreto Ley 113.

Las proposiciones se harán verbalmente.

Habana, Septiembre 27 de 1937.

Ramón D. CARRION,
Administrador-Fiscal.

M.E.C.D. 2016

TENDRAN LIBRE IMPORTACION EL ORO, PLATINO Y MONEDAS DE PLATA, POR SER ELEMENTOS DE RIQUEZ

Ya estamos en la brega con **Jota Aris**, nuestro fraternal camarada, fundador de «Carcajadas», ésta sección que desde hoy tendrá más gracia porque colaboramos con él. (Nuestra abuela, bien, ¡gracias!) Este **Jota Aris** de nuestras entretelas, conociendo que un cronista social debe de andar siempre con chistera, nos ha pedido colaboración. Y, aquí estamos, para sacar chistes de la chistera. Y conste que estamos encantados. Encantados con **Jota Aris** y con una linda prima que tiene... que tiene unos ojos «ansi» de grandes, no obstante ser vizca... itarra.

No más preámbulos y... al grano. Si, al grano antes que se reviente. Lectores, salud, y buenos días.

Si señores, buenos días, pero que muy buenos días desayunando con el rico chocolate «Armada», que está siempre en nuestra mente y en nuestro corazón. Si, en nuestro corazón, principalmente, por que ustedes ya saben —el chiste es más anciano que el coronel Despaigne—, que el corazón late y el choco-late.

Leemos en un periódico de la tarde: «El Emperador del Japón, Hiroito, ha ordenado que el acorazado «Yoshihito» salga precipitadamente rumbo a un puerto chino, para reforzar a la escuadra japonesa».

Ya ustedes ven, queridos lectores, como es lógica la inquietud de los hijos del Celeste Imperio. El Japón los tiene siempre de **ito en ito.**

Y en «Los Precios Fijos» —mejor dicho: «Los Precios Bajos»— Manolito Sánchez Maspons que tiene toda la elegancia de un Brummell y la inteligencia comercial de un Henry Ford, tiene ahora alerta a su clientela de **hora en hora.** Si, señores, se ha iniciado ya en la gran tienda de Reina, Aguila y Estrella, la Venta de la Hora, ofreciendo las mercancías todas a precios incomparables.

Ya ven ustedes como Manolito Sánchez desea que su tienda se semeje a una mujer, en que dá la hora. Y los clientes, agradecidos, dan los cuartos.

El Emir —nos informa la P. D., flamante servicio cablegráfico—, desea que sus compatriotas fomenten la agricultura en otros países. Y —agrega el corresponsal yankee— el ilustre personaje está decidido a ser el primero en adoptar esa medida, trasladándose a Oceanía. Cuando regrese a su país, sus compatriotas sacarán en consecuencia que Emir viene de emigrar.

Hernández Catá, que además de diplomático, escritor y cuentista formidable, es un delicioso «causeur», vivitó un día «La Filosofía», la gran tienda de Neptuno y San Nicolás, y expelió ésta frase plena de gracia y humorismo:

«Este Pepe Gash ha hecho en el comercio habanero una cosa que en el juego de azar se pena y se castiga: ¡ha levantado un muerto!»

A propósito de «La Filosofía». Ayer la visitamos y estaba la tienda, como decimos en la crónica de «Avance», «au grand complet». Un lleno de damas distinguidas adquiriendo las últimas telas primorosas recién llegadas de New York y París. Vayan, señoras, vayan a la elegante tienda, que hay tela por donde cortar, por donde cortar lindos vestidos, pada el otoño e invierno.

Entre las leyes aprobadas por el Senado de la República, durante 16 horas de labor, figura un crédito de 0 mil pesos para damnificados de Vertientes.

He aquí una terrible injusticia. ¿Por qué no incluir en ese crédito también a los damnificados por ciclones, inundaciones, etc, etc.?

Si no se rectifica así, veremos pronto a innumerables ciudadanos arrojarse a las vertientes en busca de un crédito.

El «Jabón Candado» ofrece al pueblo de Cuba, además del acreditado producto resbaloso, que—como la Real Academia Española—«limpia, fija y da esplendor», una Villa Candado, no de jabón. Y no crean que ésto de ofrecer una casa a los consumidores es «jabón» de la famosa industria cubana, sino gratitud por la enorme venta producida durante varios años.

Son verdaderamente lamentables los continuos choques de ómnibus, tranvías y automóviles en las calles habaneras. Ayer en Prado y Neptuno, una bicicleta le pisó un callo a Paco Díaz, el activo empresario de Estrellita Castro. Y, claro, vió las estrellas y no vió trabajar a la suya. Y anoche, según leemos en un diario, una pobre señora en estado de gestación dió a luz un hermoso niño a consecuencia de un violento choque entre un ómnibus y un tranvía. El niño nació con un letrero en la frente que dice: «Vedado-Muelle de Luz».

La funeraria de José C. Vior, rotario simpático y alegre no obstante la severidad de su comercio, es la mejor de la Habana. Servicio esmerado, rápido y económico. Se llama la funeraria «La Nacional» y está situada, con toda su elegante mercancía, en Espada y San Lázaro. Hay que ser precavido, amable lector. Si usted se siente indispuesto, llame al teléfono U-3838, y un laborioso empleado acudirá a su domicilio a tomarle el pulso, y de paso las medidas de su cuerpo serrano. ..

Y, ya usted verá, si fallece, el homenaje que se le tributa. El ofrecido a Mussolini en Berlín comparado a éste, es una juerga vulgar y pobre. Lo llevan a usted en hombros, lo pasean en auto y se descubren todos a su paso.

En la apacible villa de Guanabacca fué sorprendido ayer un antro de vicio. Ramón Wong, de nacionalidad china, fué uno de los principales presos. Lo encontraron comiendo arroz frío combinado con frituras de maiz crudo.

¡Qué chino más cochino!

Hablar de las mujeres lleva como de la mano hablar de los niños. Una cosa nace de la otra. ¡Claro está! Y si no es esto cierto que le pregunten al doctor Ramírez de Olivella, que es capaz de hacer hasta el parto de los montes. Pues bien, amables lectoras que tenéis hijos. Hay que comprarles a los niños los zapatos que les eduquen los pies y formen el arco, para que en el mañana pisen fuerte y seguro sobre este cochino viceplaneta en que vivimos. Para ello acudan a la acreditada peletería «Trianón» que tiene zapatitos con soporte 9263, situada en Neptuno y San Nicolás. Allí le ponen los zapatitos con soportes a sus niños, y les soportan además, todas sus encantadoras travesuras.

En «El Encanto», la famosa tienda de la Habana, hallará usted las últimas creaciones en telas de otoño e invierno, recibidas directamente desde Londres, París y New York. Una de esas telas, de gran novedad, es la llamada «bourdeline», que tiene la propiedad de no arrugarse. Y así van a lucir las damas habaneras sin arrugas en el rostro y en el vestido. La perfección hecha mujer, gracias a «El Encanto.»

La noticia es de una trascendencia acuática. Lo hemos leído en el «Times» de Londres, el periódico más sesudo y más vetusto del Universo. Una distinguida lady supo amaestrar un pescado que mordio su aristocrático anzuelo en agua de Plymouth. Pues bien, todas las mañanas, bajo la espesa neblina de Londres, a las orillas del Támesis, la lady paseaba con su pescado, adornado éste con un hermoso lazo azul. Ayer, cuenta el lacónico cable, el pescado dió un brinco y se hundió en las tristes aguas del Támesis. Y —he aquí el caso trascendental—el pescado se ahogó.

Las damas habaneras no deben de ahogarse en un vaso de agua. No deben de preocuparse por tan poca cosa como es la indumentaria femenina. En la «Casa Martínez»—apellido de puro sabor inglés—, hallarán las féminas lindas y elegantes telas de última novedad y para entretiempo, o **entre-times** que decimos los compatriotas de Mrs. Windsor. Ya lo saben ustedes, en «Casa Martínez»—«chez» Martínez en francés—,en Muralla 74, esquina pares a Villegas, están a la disposición de ustedes, amables y pacientes lectoras de «Carcajadas», telas importadas de los mejores mercados europeos.

La mar,—es cosa bien sabida, lame los acantilados, lame los arrecifes, lame las costas. Por eso, con muy buen acierto, hemos leído ayer que en la prensa francesa a la mar **le llaman la mer.**

«La Casa Grande» —léase peletería de gran fama—, tiene calzado con soporte Patente 9263 y de cuatro anchos, para no torturar los pies de las damas habaneras. Esos pies de nuestras mujeres que son como almendras. ¡Ay, qué ricos! Como para hacernos una horchata de chufas. Y no es chufla.

«La Casa Grande» resulta pequeña en estos días primeros de mes para contener la avalancha de público femenino que acude a adquirir el calzado con soporte, que ya es la moda en la Habana.

Ahora se estila ,al despedirse de una dama, la frase siguiente: beso a usted los pies... con soporte.

El tabaco de «a kilo» es sencillamente una cosa detestable. Ya el Congreso debía de legislar sobre una cosa que afecta tanto a la industria del tabaco como las falsificaciones. En el extranjero falsifican nuestro maravilloso producto, y en nuestra patria también. Véase el tabaco de «a kilo». Fume usted tabaco «Partagás», para que odie para siempre al de «a kilo». Hay tanta diferencia entre uno y otro como oir cantar «La Jaca» a Estrellita Castro primero, y a Heliodoro García, después.

«Partagás». Y nada más. He aquí la frase que ha de usarse siempre para pedir un excelente habano.

Y como Aristigueta y yo somos muy cultos, nos depedimos por hoy ofreciéndoles a nuestros lectores muy buenos días en tres idiomas: ¡Buenos días: ¡Good morning! ¡Auchen vanderguitensanchizdiaz!

Aristigueta y Baguer S. A. Fabricantes de chistes internacionales.

SERA ABIERTA HOY EN EL CIRCULO DE BELLAS ARTES LA EXPOSICION FILATELICA

Hoy, sábado, a las cuatro de la tarde, se inaugura en el Círculo de Bellas Artes la exposición de los dibujos y muestras de los sellos para la emisión simbólica de la Asociación de Escritores y Artistas Americanos.

Las veintiuna repúblicas del Continente, el Dominio del Canadá y el hecho del descubrimiento de América representado por las carabelas de Colón, figuran en la emisión.

En ese acto, que amenizará la Banda Municipal, hablará sobre el simbolismo de la emisión el señor José A. Montalvo, director general de Correos, ameno conferencista y técnico en filatelia, y el eminente americanista doctor Santiago Argüello disertará acerca de los propósitos de cultura y acercamiento entre nuestros pueblos que anima a la Asociación.

El acto de referencia es público y no se requiere especial invitación.

LA COMISION DE LOS BONOS DE OBRAS PUBLICAS INICIA SU LABOR LA SEMANA PROXIMA

Es satisfactorio el estado general de las recaudaciones, declara el Secretario de Hacienda. Se recuerda que está prohibido exportar flamencos, que están agotándose

El secretario de Hacienda doctor Giménez Lanier, en la visita que ayer por la mañana le hicieron los periodistas encargados de la información de la citada dependencia, declaró que estaba estudiando la reglamentación de la Zona Franca de Matanzas, por cuanto reiteradamente se le ha solicitado por todas las fuerzas vivas de la ciudad de los dos ríos. Tan es así, que el secretario de Hacienda, resuelto a dejar terminado ese asunto a la mayor brevedad, visitará en breve dicha ciudad, para conocer sobre el terreno sus necesidades y propiciar entonces la promulgación del Reglamento.

La Comisión de Bonos

El secretario de Hacienda declaró después que para la próxima semana convocará la Comisión de Bonos de Obras Públicas. Posiblemente celebrará el martes próximo la reunión y comenzará de nuevo el período de actividad de dicha Comisión.

El estado de las recaudaciones

Después dijo que se sentía satisfecho del estado general de las recaudaciones, las que han permitido hasta la fecha cubrir las atenciones de pagos, tanto de haberes de empleados como material, alquileres, jubilaciones, etcétera, todo correspondiente al actual ejercicio económico.

Por la Dirección General de Contabilidad se están situando los fondos para pagar a maestros de Santa Clara, Santiago de Cuba y otras ciudades de Oriente; becados de la Habana y otras atenciones con un total de $160.000.

La exportación de flamencos

Por la Dirección General de Aduanas ha sido cursada a las Aduanas de la República la circular número 101, que trata sobre la exportación de flamencos y dice así: «Habiendo llegado a conocimiento de la Secretaría de Agricultura que se han exportado «flamencos» en contravención a lo dispuesto en el Decreto-Ley 743 de fecha 3 de abril de 1936, dictado para la protección y mejoramiento de la fauna indígena, esta Dirección General de Aduanas llama la atención de los señores administradores de Aduanas a la circular número 41 del día 15 de ese mismo mes y año, en la que se reprodujo el ya citado Decreto-Ley número 743; rogándoles tomen todas las medidas que sean necesarias para el más exacto cumplimiento».

Protección a las fábricas de hielo

Por la circular No. 99, también dirigida a las Aduanas de la Isla, se transcribe el decreto presidencial número 2830 para que en la partida 58 del vigente arancel se amplíe la letra «C» en los términos siguientes: En artículos de todas clases no tarifados especialmente, incluyendo las neveras para uso de hielo. Unidad de adeudo 100 kilogramos. Tarifa máxima o general $12.00. Tarifa mínima, 6.00; rebaja a Estados Unidos de América, 45 por ciento. Tarifa para los Estados Unidos de América, $3.30. Tara, caja o barriles, 18 por ciento; canastos, 12 por ciento; otros envases o fardos, 6 por ciento. Disposición II, Regla V, obras públicas; 10 por ciento excepto los artículos esmaltados sin dorar y sin adornos ni partes de otros metales o porcelana, pagarán el recargo de 3 por ciento.

Importación de oro y otros metales

Por la circular número 100 se le dice a los administradores de Aduanas la clasificación que se le debe dar al oro, respecto a las partidas 26 y 27 del arancel.

Queda derogada la circular número 335 de 1929 dictada por el administrador de la Aduana de la Habana, y recomendando a la Dirección General de Aduanas dictar una circular aclarando la partida 26 del arancel y que la partida ampare la libre importación del metal físico, de valor intrínseco, para la economía nacional, como materia prima de valor inalterable, como elemento de riqueza pública, cualesquiera que sean las formas en que se introduzcan al país y su kilataje.

La partida 26, determina el oro, platino o paladio, labrados manufacturados en chapas y láminas o sus aleaciones en cualquier forma u objetos.

La partida 27 expresa oro, platino, paladio o plata, en lingotes, barras, hojas en libro o en polvo y las monedas de oro y plata de cualquier cuño.

En la Secretaría de Gobernación se recogen datos interesantes para poder confeccionar el Mensaje al Congreso

La Alcaidesa de la Cárcel de Mujeres de Guanabacoa invitó al Coronel Amiell a que observe la disciplina y el orden en esa Penitenciaria. Fotografías para el Carnet de Extranjeros

El coronel Emiliano Amiell Secretario de Gobernación, interesó ayer de los distintos jefes de Negociados que le informen acerca de los trabajos llevados a cabo en los mismos a los efectos de redactar en lo que concierne a la Secretaría el mensaje presidencial que de acuerdo con la Constitución ha de remitir el Ejecutivo al Congreso el próximo Noviembre.

Visita del coronel Amiell a las cárceles

La alcaidesa de la prisión nacional de mujeres, radicada en Guanabacoa, ha invitado al coronel Amiell, Secretario de Gobernación, para que gire una visita de inspección a dicho penal y compruebe el buen funcionamiento del mismo. Sabemos que el coronel Amiell aceptará la invitación y que también inspeccionará numerosos penales del interior de la República, en los cuales dispondrá las mejoras de todo orden que hayan de realizarse en losm ismos.

La inscripción de los extranjeros

El señor Reyes Clavelo, subdirector del Registro de Extranjeros ha hecho saber que todo extranjero que concurra a las Estaciones de Policía para inscribirse y obtener su carnet debe hacerlo con cuatro fotografías sin retocar.

Dos conmutaciones de penas de muerte.

En la Secretaría de Gobernación se recibió, ayer, comunicación del Presidente del Tribunal de Urgencia de la Habana informando que el Poder Ejecutivo ha conmutado la pena de muerte impuesta por ese tribunal a Isidro Piñeiro Paz y Cándido Herrera, por el delito de robo con intimidación y violencia. La conmutación es por la cadena perpetua, la que deberán extinguir los citados reos.

Los últimos acuerdos suspendidos

Ha refrendado el Secretario de Gobernación los acuerdos siguientes:

Del Ayuntamiento de Cárdenas,, creando epígrafe especial para vendedores de dulces en conserva, a los que se obliga a tributar 75 pesos al año; del Ayuntamiento de Los Arabos, consignando crédito para abonar $92.60 a Olimpio Zumigan, por suministro de víveres al vivac de allí durante el pasado ejercicio económico; y del Ayuntamiento de Güira de Melena, eximiendo por tres años del pago de derechos de impuesto territorial a las construcciones que se levanten allí.

Las boletas de pasajes

La Secretaría de Estado ha solicitado de la de Gobernación el envío de boletas de pasajes para varios cubanos que se encuentran en Santiago de Cuba, repatriados de España, y que desean trasladarse a otras poblaciones. Gobernación no podrá acceder a la petición que le hace Estado ya que no tiene crédito para la expendición de dichas boletas.

El asilo de ancianos de Güines

El señor Luis Lavin Marcaida, vecino de Güines, estuvo en Gobernación ayer, para protestar, como lo han hecho otros residentes de esa villa del acuerdo del Ayuntamiento de la misma de demoler el edificio del asilo de ancianos. Explicó que el edificio fué donado en 1896 por un ferretero nombrado Juan Aldecoa con destino al albergue de los ancianos necesitados por lo que el Ayuntamiento no tiene jurisdicción sobre él, aparte de que no lo atiende económicamente.

Partirá hoy el destroyer de EE. UU. "Bagley" que visitó La Habana en un viaje de pruebas que está realizando

Llegó el Jefe del «Archivo Español» de París, que dará algunas conferencias en esta ciudad. Varios vapones de carga salieron ayer de nuestro puerto. Recaudación obtenida

Para hoy tiene anunciada su salida el destroyer de la marina de guerra americana «Bagley», que como ya saben nuestros lectores está realizando un viaje de pruebas antes de ser recibido oficialmente por el Almirantazgo americano.

La mencionada unidad naval, lleva varios días en nuestro puerto donde los miembros de su dotación han tomado sus vacaciones.

El «San Ambrosio»

Procedente de Texas llegará al mediodía de hoy a nuestro puerto el vapor San Ambrosio, que trae cuatro millones de galones de gasolina.

El «Seatrain New York»

Procedente de New Orleans, y conduciendo carga general llegó al medio día de ayer el vapor americano Seatrain New York, que salió horas después para New York.

Las salidas de ayer

Durante el día de ayer salieron los siguientes vapores: Cuba, para Key West y Tampa; Corisco, para Bluefields (Nicaragua); Estrada Palma, para Port Everglades; Both, para Venezuela.

El «Orizaba»

De Veracruz y en ruta a New York llegará en la mañana de hoy a este puerto el vapor americano Orizaba, de la New York and Cuba Mail SS. Co., que trae carga general y pasajeros tanto para la Habana como para el referido puerto americano.

En la Habana se embarcarán en el Orizaba entre otros pasajeros los señores Idelfonso Guetrero y señora la señorita Silvia García, el señor Ernesto Martín y señora, el señor René Loyola, J. Stanno, y el señor José Rodríguez Valdés, Cónsul en Valencia, a quien acompaña su familia.

El «Istria»

Procedente de puertos del Mediterráneo, llegará mañana por la mañana a este puerto el vapor italiano Istria, que trae 4 pasajeros y 700 toneldas de carga general.

Se investigará la misión que trae un ciudadano español

El vapor holandés «Borgordijk» que arribó ayer tarde procedente de Rotterdam, ha llegado como pasajero el ciudadano español Adolfo Salazar, Jefe de la Oficina del Archivo español en París, y que viene a Cuba con el propósito de ofrecer varias conferencias en la Hispano Cubana de Cultura.

Las autoridades por su parte están investigando dicha misión.

Viajeros de Miami

Procedente de Miami llegaron ayer a nuestro puerto los señores Ernesto y Luis Casas, hijos del capitán del Ejército Constitucional Luis Casas Romero, el doctor Pedro Montalvo, Raymond W. Rohlfing, alistado de la marina de guerra americana que presta servicios en la Estación Naval de Guantánamo; Rudolf Windmuller, profesor de ingeniería mecánica de la Universidad de Karlsrue, en Alemania; Rudolth Blank, miembro d ela Oficina del Turismo en New York; Elia Herrienta Fonder, Nancy Kelly, actriz; Ana Ma. Sánchez, Josefina C. Jorge y otros.

Por esta misma vía han salido para Miami, John Moore, el agente de publicidad Hamilton Wright, María L. Marfili, Salvador Toledo, y señora; Raoul Rodríguez, Eusebio Pérez, Elena C. Batista, Hortensia Rivero y otros.

9 El «Florida»

Procedente de Miami llegará en la mañana de hoy a nuestro puerto el vapor americano Florida, de la Peninsular y Occidental SS. Co., que trae 250 pasajeros.

La Recaudación de la Aduana

Durante el día de ayer la Aduana recaudó la cantidad de $107.859.98.

El «Santa Rosa»

También es esperado hoy en nuestro puerto el vapor americano Santa Rosa, que procede de San Francisco de California y escalas en puertos de Centro América y el canal de Panamá.

Trae este barco carga general y pasajeros para la Habana y en tránsito para New York.

GRAN ENTUSIASMO EN LAS ELECCIONES DE LA UNIO DE EMPLEADOS DE C

Con gran animación se celebró las elecciones de la Asociación «Unión de Empleados de Especia los Cinematográficos de Cuba», en domicilio social, Crespo e Indu saliendo electa la candidatura nú ro uno, integrada por los señore guientes: Presidente, David M Delfín; Vicepresidente, Virgilio drígues; Secretario, Armando Crespo; Vice secretario, Evan Fernández; Tesorero, Ignacio H ra; Vice tesorero, Arturo Varona cales: Jesús Cueva, Sixto André fredo Alonso, Araceli Catá, Ra Pereiro, Manuel Cañizares, S Diago, José Luis González, Vo suplentes: Martín Sáenz y M Boch del Pino.

Y debe hacerse mención, que la candidatura en blanco, obtuvo un gran número de votos para sidente, el señor Raúl Gonzá para Vice, el señor Luis A. Sosa señor Armando Pérez para Sec rio, y cuyos dos primeros no fu elegidos por la falta de siete v con lo que se demostró el gran a tre y simpatía que tenían esos pleados de cine entre sus comp ros.

Interrogados los miembros de candidatura electa, declararon qu encontraban satisfechos de la ción y que casi la totalidad de mismos habían sido reelectos los cargos, incluso la mesa ejec y que continuarían la política colectividad en reclamación sob cumplimiento de las leyes socia renovación del alto mando de la cretaría del Trabajo.

Sobre movimiento de persona

Expresó el doctor Octavio Gu rán de Vall, Director del Reg Nacional de Extranjeros, que este gociado no hará más movimient personal. Sólo habrá el indispe ble para terminar la reorganiza del Registro y parece que las ce tías dispuestas alcanzan a quin

En cuanto al Negociado de la tera Dactilar del Chofer, dijo el coronel Amiell que en breve h dictar varias cesantías que son cesarias para nivelar los ingresos los egresos y que no produzca dé alguno que pueda dar lugar a el Negociado no pueda cumplir compromisos.

2 *oportunidades*
QUE DEBE USTED
aprovechar hoy.

Venta Especial de Zapatos de Invierno.

Modelos finos exclusivamente a precios de liquidación.

Venta Especial de Sombreros.

Termina hoy.

Los más lindos y prácticos modelos de fieltro, taupé, velour y terciopelo a precios increiblemente bajos

El Encanto

Sensacional Oferta de

Cortes y Retazos

Sólo hoy

Planta Baja.

El Encanto

PRACTIQUE LA ELEGANCIA SOCIAL DEL REGALO.

Lunes 4,

San Francisco

En unos momentos y con cualquier cantidad puede usted elegir en nuestro Departamento de Caballeros los más solicitados regalos, aprovechando la circunstancia de que estamos presentando las últimas novedades lanzadas por la moda masculina.

Vestidos de Piqué en los más lindos modelos de otoño.

Ahora que son frecuentes los cambios de temperatura ---verdaderos peligros para la salud de las niñas--- la moda y la conveniencia recomiendan los vestidos de piqué, de los cuales presenta EL ENCANTO una magnífica colección en los más lindos modelos de otoño. Colorer: azul, rosa y blanco.

Los modelos ilustrados, en distintos tamaños,

Nos. 2 y 4 **2.50**

1 y 3 **3.50**

Sombreros.

Para hacer juego con estos vestidos presentamos una colección de sombreros, también de piqué en lindísimos modelos y colores.

TERCER PISO.

El Encanto

Los artículos que usted nos pida por carta le serán enviados inmediatamente. DPTO. POSTAL

M.E.C.D. 2016

9A SECCION

TELEFONOS
Dirección M-2856
Jefe de Redacción M-1287
Sección de Sports M-7912

DIARIO DE LA MARINA

TELEFONOS
Quejas M-7911
A. Clasificados . . M-7915

9A SECCION

AÑO CV — ACOGIDO A LA FRANQUICIA POSTAL — LA HABANA, SABADO, 2 DE OCTUBRE DE 1937 — EL PERIODICO MAS ANTIGUO DE CUBA — PAGINA TRECE

ANTE LA DEBACLE ROJA

Excitación presidencial al asesinato.- Largo Caballero en París.- Qué se entiende por ayuda material.- Las grandes figuras militares francesas ante la España nacional.- Miaja pide auxilio.

(De nuestra Redacción permanente en París)

El doble juego a que se entregan los «gubernamentales» españoles, pretende denunciarlo en todo momento a la opinión pública. Doble juego que se hace patente con ocasión de la Asamblea de la Sociedad de las Naciones que, por ironía del destino, fue presidida en su sesión inaugural por el señor Negrín, el hombre al servicio de Rusia encargado de consumar el engaño de las democracias contemporáneas. El jefe del Gobierno de Valencia, a su paso por París, hace declaraciones, asegura que el orden se ha implantado en la zona atormentada, que los derechos de la propiedad se respetan, que la religión no es perseguida, etc., etc. Llega a Ginebra y desde el sillon presidencial habla a Europa y dice que lo hace en nombre de un Gobierno «republicano, democrático y parlamentario». Con voz melíflua y gesto cuidado intenta tranquilizar a las naciones del mundo que no pueden ignorar que los dirigentes de la revolución española han impulsado el frío asesinato de cientos de miles de españoles. Pero mientras Su Excelencia y los miembros de su Gobierno visten para exhibirse en Ginebra el chaquet de los demócratas e invocan la legalidad, la Generalitat de Cataluña ordena a sus «tribunales» que pongan en libertad a los acusados de haber cometido crímenes y expoliaciones.

El propio presidente Companys, en un discurso pronunciado en Barcelona, en ocasión de la conmemoración del 11 de septiembre, ha ratificado y dado carácter oficial a las instrucciones siniestras.

Trágico contraste. El doctor Negrín en Ginebra, palabras suaves, sinuosas, propias del hombre que asegura a engañar. El camarada Companys en Barcelona, palabras crueles que excitan a la «limpieza» de la retaguardia. Incitando a las hordas criminarias contra una población civil impotente, atemorizada e indefensa. Toda una lección de dignidad presidencial y de humanidad. Dramático contraste que debieran conocer cuantos se esfuerzan por creer aún a esas alturas que los hombres de Valencia pueden representar ante Ginebra la República española, la legalidad y las esencias democráticas, cuando allas desteñidas del caos anarco-marxista, de la arbitrariedad asesina y de la más odiosa, cruel e hiriente de las tiranías.

Largo Caballero en París.—El señor Largo Caballero, como el doctor Negrín, se ha desplazado a París. Y como el jefe del Gobierno de Valencia, ha formulado declaraciones. Las publica «L'Oeuvre» de esta capital.

El tono de las declaraciones de uno otro, resulta contradictorio. El señor Negrín ha usado equívocos, ha alegado de defensa de las democracias, de tolerancias religiosas y de respeto a la propiedad. El «camarada» Largo Caballero ha empleado un lenguaje distinto, sin olvidarse, empero, de cumplir la consigna de cantar el caos rojo de «democracia española».

Luego de hacer votos por la unión de las fuerzas sindicales anarquistas y marxistas, a la pregunta de si juzgue la participación de las mismas en el Gobierno reforzaría la capacidad de resistencia de la «España republicana», contestó: «Cierto. Bajo mi gobierno así ocurrió y yo espero firmemente que ocurrirá de nuevo muy pronto».

Seguidamente expone su opinión contraria a las persecuciones de ciertas agrupaciones revolucionarias. Se refiere a los anarquistas y trotzkystas.

«Cuando yo ocupaba el poder, me opuse siempre enérgicamente a la disolución de cualquier organización obrera antifascista, motivada por su acción política. Mi modo de pensar no ha cambiado».

Interesante la réplica del «Lenine español» a Negrín y al «doble juego». El jefe del Gobierno de Valencia mendiga ante las democracias. Largo Caballero trata de aglutinar anarquistas y marxistas. El señor Negrín pinta el futuro de la República como un régimen normal de convivencia... Largo Caballero presagia la próxima participación anarquista en el poder. ¿Cuál de los dos demostrará ser mejor profeta?

Pero el momento, es interesante recordar a los espíritus sencillos que han otorgado un margen de crédito a las palabras del doctor Negrín, que examinen lo que dice el que fué su antecesor y aspira a ser su sucesor inmediato.

Lo que se entiende por ayuda material.—Las demandas que lanzan los dirigentes de Valencia, en solicitud de ayuda material, son cada vez más apremiadas, más precisas.

El señor Negrín en Ginebra y el camarada Largo Caballero en París han coincidido en dibujar el proceso de dichas demandas. No se trata de asistencias morales, de ayudas indirectas. Lo que Valencia se ha visto a pedir a la Sociedad de las Naciones y a las democracias europeas fué pura y simplemente una intervención armada en su favor.

El señor Largo Caballero puntualizó el proceso. Pidió que los buques que realizaran el contrabando de armas y municiones con la España ropa fuesen escoltados, **particularmente los españoles**, por las flotas de los países signatarios del acuerdo de Nyon. Ello implicaba por una ayuda en base de dos proletariados, bajo la dirección de las Internacionales, que obliguen a sus gobiernos, mediante una acción directa, a entrar en lucha contra el fascismo en España.

La atmósfera de Ginebra no ha permitido al doctor Negrín usar las mismas palabras que su compatriota Largo Caballero, pero la petición fué la misma. No basta, ha dicho, obstaculizar las agresiones de submergibles alemanes y huerdos de Nyon deben prolongarse. Hay que acordar una protección internacional, no sólo a las flotas extranjeras, sino a los buques españoles, ante la eventualidad de ataques no sólo de submarinos, sino de barcos de superficie y de aviones.

En resumen: las flotas de las democracias europeas protegiendo el envío bando de armamento (inclusive en las aguas jurisdiccionales, ha dicho el señor Negrín); que éstos les sean facilitados sin tasa y, en definitiva, que bajo la presión proletaria y bajo la acción directa de los masas, las democracias desplacen a España sus efectivos de combate para decidir la guerra en favor de la facción de Valencia.

Para encadenar la guerra europea a su designio. Lo han intentado todos los medios, atacando privando a unidades de países de régimen autoritario, luego a las unidades de las democracias. Ahora, ante el peligro angustioso, ante la inminencia de la derrota definitiva, no hay otro medio de seguir caminos indirectos: la invasión de España, al precio de esto es, en definitiva, lo que dice en París y en Ginebra.

El periódico de izquierda, «L'Oeuvre», habla claro al resumir el discurso del doctor Negrín: «Ha dejado de entender que el hecho de que se haya concedido una protección mayor a los buques extranjeros en el Mediterráneo, acusaba una vez más la soledad en que se abandona a la flota gubernamental, reduciendo así a las proporciones de una simple guerra civil la lucha que sostiene la República de Valencia».

En España, en la España Nacional, se lucha contra el comunismo, contra la sovietización del Extremo Oriente. Y querría Moscú, querría Valencia que en esta tarea de la sovietización de España, vehículo para la sovietización de Europa, colaborasen de manera directa las democracias. El sacrificio que se les pide es sencillamente el del suicidio. Que suicidio es crear en el Occidente europeo una sucursal soviética contra la cual todas las líneas de defensa Maginot serían ineficientes.

Las peticiones de Valencia no pueden ser más reveladoras. Valencia y la U.R.S.S. nada pueden ya por sí solas. Los días de la España roja están contados. En su delirio sólo ven una esperanza: los acorazados de Inglaterra y Francia convoyando los buques piratas cargados de municiones, y los ejércitos desbordando los Pirineos para ponerse a las órdenes del general Miaja. La magnitud del espejismo, la intensidad del delirio prueban cuál es el grado de fiebre, lo avanzado de la agonía de la España roja.

El general Miaja pide ayudas materiales.—La prensa extranjera ha recogido con frecuencia las bravatas y las «majezas» del general Miaja ¡Que me dejen solo! ¡Yo me basto para acabar con el «fascismo»!—repetía una y otra vez.

Ahora ya no lo repite. Ahora lanza angustiados S.O.S... «La Depêche» de Toulouse, en un reciente artículo dedicado a relatar las dificultades de producción de material bélico en las zonas esclavizadas, explica lo que son los discursos del defensor de Madrid en los actos de entrega de banderas a las unidades rojas:

«Lo mismo en la 40 Brigada mixta, que en la 71, que en las demás. En todas estas ceremonias, una misma nota guerrera: «Días de dura prueba aguardan al Ejército republicano. Duras jornadas en las cuales precisará llevar hasta el rojo nuestro heroismo». Y en todos los actos la misma preocupación: «Para defender la libertad del mundo entero, nuestro valor no desfallecerá, **pero necesitamos que no nos sea rehusada una ayuda material**».

Su Excelencia, el general Miaja, ya no quiere que le dejen solo.

Las grandes figuras militares francesas ante la España nacional.—«Le France Militaire», cotidiano de París, que es órgano efectivo de los cuadros de mando del Ejército francés, ha dedicado uno de sus editoriales a examinar los resultados de un año de guerra en España, resumiendo y haciendo suyos los conceptos y estadísticas del volumen: «**A qui la victoire?**».

En este artículo, que va firmado por el general Culmann, son constatados los elementos de superioridad combativa con que cuenta el generalísimo Franco. «El dominio de los mares que bañan la Península Ibérica—escribe dicho jefe militar—corresponde, sin duda alguna, a los nacionales. Los rojos no tienen más que navíos vencidos, bloqueados en sus puertos y tripulaciones desmoralizadas, incapaces de arrostrar un combate serio».

El general francés analiza asimismo las causas de la revolución española; su preparación remota y su desencadenamiento inmediato a través de los manejos agitadores del bolshevismo. Reseña las efemérides seguidas por el movimiento, la eficacia y sentido totalitario de la reacción nacional, y la estabilidad de la España liberada, calificando de notables los resultados económicos obtenidos por Franco en este renacimiento del país.

Finalmente, el ilustre militar habla de la figura del Generalísimo que combate «por la existencia nacional de su pueblo, por la civilización contra la barbarie, por la justicia y el progreso social contra la tiranía del régimen soviético».

PARIS, septiembre de 1937.

LAS ALTURAS DE COVADONGA FUERON OCUPADAS POR LOS NACIONALISTAS

Las columnas del Generalísimo han tomado ayer importantes posiciones sobre la gruta del bello santuario

Las autoridades nacionalistas desmienten que hayan sido fusilados dos sacerdotes separatistas de Bilbao, pues uno huyó a Francia y el otro, autor de graves delitos, está vivo

SALAMANCA, octubre 1o. (The N. Y. Herald Tribune.)—Las tropas del general Franco se hallan a siete kilómetros de la ciudad de Cangas de Onís, habiendo dejado el pueblo de Onís a diez kilómetros a la retaguardia. Se han ocupado hoy las alturas de la Sierra de Covadonga con los lagos Enol y encima de la Gruta y el Santuario, Cuna de la Reconquista.

Las autoridades de Bilbao y de Salamanca y el periódico «La Gaceta del Norte Bilbaína» desmienten terminantemente la noticia aparecida días atrás en la prensa norteamericana por un cable de Hendaya en que se decía que habían sido condenados a muerte los padres Aranguren y Arzuaga y que otros sacerdotes habían sido condenados a 30 años de trabajos forzados, todos por haber celebrado misa o prestado auxilios religiosos a los rojos.

El Padre Arzuaga huyó a Francia antes de la toma de Bilbao por los nacionalistas habiendo sido dicho sacerdote expulsado de la Compañía de Jesús por su conducta irregular. En cambio contra el cura Aranguren hay la grave acusación fundada de que excitaba a las tropas contra los nacionalistas haciéndolo con palabras inhumanas y crueles y excitando al pueblo a la rebelión militar. Además, gracias a su carácter religioso, pudo obtener, fraudulentamente, datos militares y los facilitó a los rojos contra las fuerzas nacionalistas pero la sentencia contra el mismo, no obstante la enorme gravedad de su delito, no ha sido ejecutada.

AEVOS
AFEITADO SUAVE

Dr. ROSATI
DENTISTA
O-Reilly 67 — Tel. A-9422

CORBATAS QUE ENAMORAN
La Casa Cofiño
SUPREMA GARANTIA
NEPTUNO, 87. (CASI ESQUINA A MANRIQUE) TELEFONO M-2050.

ALARMA A INGLATERRA UN SUPUESTO PLAN DE MUSSOLINI Y HITLER PARA UNA ACTUACION MAS DECISIVA EN ESPAÑA

Se cree que la noticia fué echada a volar por los rojos de España con el objeto de crear más dificultades

Inglaterra y Francia consideran peligroso el envío de refuerzos alemanes e italianos a la España nacionalista y no se avienen a una victoria de Franco con esa ayuda

LONDRES, octubre 1o. (AP.)—Reina una gran inquietud en los centros diplomáticos con motivo de la noticia de que Italia y Alemania han acordado llevar a cabo una importante ofensiva en España a fin de que el generalísimo Franco obtenga la victoria antes del invierno

Se dice que el plan comprende, entre otras cosas, un raid contra Madrid por una flota de bombardeadores alemanes y una ofensiva en los frentes de Aragón y Teruel con la ayuda de los voluntarios italianos.

Los centros diplomáticos dicen que ese plan se acordó por Mussolini y Hitler en sus recientes conversaciones en Berlín.

La noticia agrega que se usarán un total de 350 aeroplanos alemanes, pero nada se dice respecto a si los aparatos se encuentran ya en España o se enviarán a ese país.

En los centros informados se declara que «resultaría una situación muy peligrosa» en el caso de que se enviaran más fuerzas y aeroplanos a España para una ofensiva nacionalista. Agregan que tal acción tendría inmediata respuesta de Londres y París.

Aun en el caso de que el asalto se realizara con los hombres y el material ya existente en territorio nacionalista, dicen los centros diplomáticos, sería ello contrario a la firme determinación anglo-francesa de no tolerar una victoria fraguada por italianos y alemanes.

Esta determinación parece ser la base de la resolución de Inglaterra y Francia de resolver el problema de los voluntarios.

Esta noche se envió una nota a Roma invitando a Italia a una conferencia tripartita sobre esos problemas.

Los franceses creen que la amenaza que existe al otro lado de los Pirineos es la mayor desde que el Duque de Wellington derrotó a Napoleón en 1814.

«Si una guerra general resultara de los avances italo-germanos en España—se dice—¿podrían hacer algo los nacionalistas para impedir que los bombardeadores alemanes atacasen a Burdeos?

Se considera que la amenaza de abrir la frontera francesa a los embarques de municiones para el gobierno de Valencia no sería una respuesta adecuada a la negativa de Italia a retirar los voluntarios.

Se tiene entendido que ingleses y franceses emplearán toda su diplomacia para obligar a alemanes e italianos a que entren en razón.

Si fracasaran tales esfuerzos se cree posible que Francia ocuparía parte del territorio nacionalista, acaso las islas Baleares frente a su costa meridional.

Esta fotografía fué tomada en el frente de Asturias, durante un descanso de las fuerzas nacionalistas que avanzan sobre Gijón. Un Cristo que había sido objeto de la rapiña roja y fué recuperado, preside «la reunión»

Pantallas
A LA ORDEN
OLMO
AGUILA 133 M-8040

SUSCRIBASE Y ANUNCIESE EN EL «DIARIO DE LA MARINA»

LA REVOLUCION DE ESPAÑA

UNA GAITA PARA EL FRENTE

Una gaita para el frente... Fueron las cigarreras coruñesas las que pensaron en ello, torciendo los cigarrillos en la nave infinita del taller. La nave, llena de aroma; la tarde, llena de orbajo... Debía ser el momento inconfundible de los grandes silencios delorosos, en que resulta la palabra inútil como signo de expresión. Los dedos, en la hoja verde; los ojos, sin meta fija; y el alma, perdida en rumbos que no sabe ella misma a dónde van... Las cigarreras son muchas; unas, sentimiento bravo de vida que comienza a florecer; otras, ensueño glorioso de vida que comienza a sucumbir... No habla ninguna, no obstante. Su gran silencio profundo las hace adivinarse unas a otras...

¡Ay, es que piensan en ellos!... Si alguna hablase de pronto, quizás se echaran todas a llorar!... ¡Ay, es que piensan en ellos, los novios que se fueron a la guerra, los hijos que se fueron a la guerra!... Hogares que iban a alzarse y que se derrumbaron de repente!.. Santuarios que llegaban a las nubes, y que se hundieron de pronto!.. En estas horas de la España heroica, que ya comienza a adelantar sus pasos en plena resurrección, son también las mujeres las que aguardan con mayor intensidad. Están, tendidos los brazos y contenido el sollozo, al borde del sepulcro, de rodillas, sin que se apague un instante la luz de su dolor, tan decisivo, ni la luz de su lámpara, tan débil... Son las figuras sublimes que habrán de aparecer en la alborada con santidades más netas... Por los caminos de la España heroica que van a parar a Dios, hay quienes suben palabras, que se van diluyendo en el trayecto, y hay quienes suben bravuras, que Dios deja que lleguen a sus pies. Lo único que recoge entre sus manos y aprieta contra su boca, es este gran dolor que suben ellas —las pobres madres humildes y las humildes noviecitas trágicas— es este gran dolor de angustia viva, ternura rota y soledad inerme, que suben ellas en vilo como si fuera un ánfora de sangre!...

¡Ay, es que piensan en ellos, las cigarreras que se callan, juntas, en sus horas más tensas de labor! Todas las cosas en torno —desde el instante en que partieron ellos a la conquista de la España roja, vaciáronse de repente de contenido vital. Ya daba pena el escaño de los amores familiares íntimos, y pena la ventanita de los cortejos de las tardes plácidas, y pena la misma calle, el mismo senderito, el mismo paso por donde «ellos» llegaban de costumbre... Era como si el paso, el senderito, la calle y la ventanita se hubiesen muerto de pronto, y cada vez que surgiesen, o delante de los ojos o delante del recuerdo, fuera para obligarlas a llorar... ¡Ay, soldaditos de la España buena, que esta elegía tan honda, de la retaguardia triste, es batalla también, triunfo también, y conquista también de tierras rojas por la misericordia del Señor!..

En el momento profundo de sus grandes silencios dolorosos, todo esto fué lo que dijo la cigarrera que pidió una tarde a todas las cigarreras —madres humildes, noviecitas dulces...— el comprar una gaita para el frente. Una gaita para el frente, es la elegía que también se va!.. En cuanto ría en él, y llore en él, ya tendrán los soldados a su vera, hechas grito, y hechas ritmo, y hechas palpitación, y echas saudade, la voz de amor de la madre, la palabra de arrullo de la novia, el alalá de triunfo de la tierra... Es el calor de la casa, y es el murmurio del bosque, y en el sabor de Galicia, y es la emoción del pasado, lo que va a las trinceras con la gaita, entre los agujeros del puntero y los flecos del rnrón!... Un símbolo también de oros raciales, de las mejores vetas del terruño!.. Una bandera más, que llora y ríe, mandada por las mujeres, con todas sus ternuras, en sus sones, para los soldaditos de Galicia que viven en la epopeya!...

Una adivinación de un gran amor. Las horas de quietud, llenas de gaita; las horas de combate, de clarín. Un paso de sosiegos en la noche, y la gaita que canta del escaño, y evoca la ventanita, y dice las palabras de la novia... Un ruido de huracanes en la albada, y es clarín que se rompe en alaridos, y se adentra en humaredas, y se acata con la muerte... Si hubiera de caer en estas horas alguno de vuestros hombres —mujeres de la Coruña —¡Dios os los defienda a todos!...— cuando llegue ante Dios, ya dirá así:

—Señor, en nuestras trincheras toca la gaita un rapaz... Permitidme escucharla alguna vez, porque en la voz de esa gaita hay amor de mi madre y de mi novia!...

C. CABAL

Están terminando de redactar otra nota para Italia

Contiene la invitación a la conferencia tripartita referente al Mediterráneo

LONDRES, octubre 1 (The N. Y. Herald Tribune).—Esta noche los Gobiernos inglés y francés terminaban la labor de redacción de la nota conjunta que enviarán a Italia invitándola a una Conferencia tripartita sobre la retirada de «los voluntarios» de España. La demora en el despacho de la nota a Roma fué causada por la dificultad de hacer que los textos inglés y francés fueren lo más similares posibles. Espérase que el documento esté listo mañana para ser enviado al Conde Galeazzo Ciano, ministro italo de Relaciones.

Los centros oficiales de aquí están seguros de que después de que Mussolini tenga tiempo suficiente para meditar sobre las consecuencias del rechazo de la invitación anglo-francesa, él aceptará. Inglaterra y Francia, continuando el súbito despliegue de energía en Nyon, se están impacientando por los intentos de Italia de prolongar el problema español y colocan ante Mussolini la nada agradable perspectiva de la entrada de gran número de «voluntarios» a través de la frontera de Francia, en la España roja.

Aquí se asegura que la Conferencia no quedará limitada a la cuestión de los voluntarios, sino que tendría tal alcance que Mussolini bien debiera participar en ella aprovechando la oportunidad de solucionar la cuestión del Mediterráneo de una vez para siempre. Además, se dice que la Conferencia, siendo sólo tripartita, podría llegar a decisiones con un mínimum de discusión, consideración que bien debiera agradar a Mussolini.

LECCIONES PARA EL INGRESO EN LA 2DA. ENSEÑANZA

Por el Dr. Isidro Pérez Martínez

5a. EDICION CORREGIDA Y CONSIDERABLEMENTE AUMENTADA

El libro imprescindible para todos aquellos alumnos que, habiendo cursado la enseñanza elemental, desean prepararse para su ingreso en la Segunda Enseñanza.

En un solo volumen están recopiladas con gran sencillez y concisión todas las materias, contestando a todas las lecciones de acuerdo con los actuales programas de ingreso en los Institutos de Segunda Enseñanza.

Para que esta obra resulte verdaderamente práctica la parte de Aritmética ha sido aumentada con multitud de problemas que hacen más fácil y comprensible esa materia y en la parte de Geografía se han intercalado multitud de mapas en colores que sustituyen a cualquier Atlas manual.

La mejor recomendación que puede hacerse de esta obra es el haberse agotado en muy poco tiempo CUATRO NUMEROSAS EDICIONES, siendo esta la QUINTA EDICION perfectamente revisada y ampliada, siendo el texto recomendado en numerosos colegios de toda la República. 1 voluminoso tomo en 4o. de 674 páginas, cartoné $3.00

LECCIONES PARA EL INGRESO EN LA ESCUELA PROFESIONAL DE COMERCIO DE LA HABANA

Por el Profesor Roberto Aguilar Flores
Con un prólogo del doctor Rafael Huguet.

En esta obra se desarrollan todas y cada una de las materias que comprenden el Programa de Ingreso vigente en la Escuela Profesional de Comercio de la Habana, exponiendo en forma clara y sencilla sus lecciones, para que cualquier alumno pueda contestar a todas y cada una de las preguntas que puede formular el Tribunal Examinador sobre Aritmética, Geografía e Historia de Cuba y Gramática.
1 tomo en 4o. encuadernado en cartoné. $2.50

ULTIMAS PUBLICACIONES SOBRE LA ACTUAL GUERRA CIVIL ESPAÑOLA

MI DIARIO ENTRE LOS MARTIRES EN LA CARCEL DE MALAGA EN EL AÑO DE 1936, por Francisco Lluch F. Valls.

En este libro su autor va narrando todos los horrores de que fué testigo presencial durante su cautiverio. 1 tomo en rústica $1.00

EN TENERIFE PLANEO FRANCO EL MOVIMIENTO NACIONALISTA. Anécdotas y escenas de la estancia del Generalísimo en Canarias y su salida para Tetuán. Este libro refleja fielmente la preparación y primeros instantes del movimiento nacionalista en el Archipiélago Canario, constituyendo un documento de verdadero interés histórico.
1 tomo profusamente ilustrado con grabados y retratos, rústica . . $0 80

ESPAÑA DESPUES DEL 18 DE JULIO. Los dos bandos en lucha y las tendencias de la Nueva España vistos por un testigo presencial. Su autor, Carlos Vela Monsalve, después de hacer un estudio de las ideologías de cada uno de los partidos contendientes, hace un estudio minucioso de la situación actual, tanto en el frente popular como en el nacionalista.
1 tomo en rústica $0.80

LA GESTA HEROICA DE ESPAÑA. El movimiento patriótico de Aragón. En esta obra sus autores los periodistas E. Colás Laguia y A. Pérez Ramírez, exponen en sus páginas los hechos de armas más notables llevados a cabo en la actual guerra civil española, haciendo la biografía de los principales caudillos del frente nacionalista.
1 tomo en rústica $1.20

ESPAÑA EN ARMAS. La obra de más resonante actualidad ante la guerra civil de España en las que se exponen las impresiones de un periodista francés recogidas a través de la España en guerra. Son los episodios en los que su autor ha sido espectador en un recorrido en automóvil desde Barcelona-Valencia hasta Madrid, pasando por las provincias vascas y del mediodía, transcribiendo las palabras de Azaña, Largo Caballero, Companys, Indalecio Prieto, Alvarez del Vayo, Etc., Etc., relacionadas con este drama, haciendo un estudio comparativo entre las ideologías de Francia y España, por Jean Richard Bloch.
1 tomo en rústica $0.65

LA MODERNA POESIA — Obispo 135. Apartado postal 605.
LIBRERIA CERVANTES — Av. Italia 62. Apartado postal 1115.
HABANA

«LA ESPAÑA DE HOY»

RUSIA, PORTUGAL Y EL MEDITERRANEO EN GINEBRA

En este revuelto y conturbadísimo mundo que estamos viviendo, uno no se explica la mayor parte de las cosas que suceden. Y de tanto soportar asombros constantes, se llega a estar completamente curado de espanto.

Por ejemplo: hace unos días, en Nyon, se ha escuchado la voz de la Rusia soviética en relación con los problemas del Mar Mediterráneo. Y me decía yo, para mi propio espíritu: —¿Qué tendrá que ver la Rusia de los Soviets con el histórico mar de las grandes civilizaciones?»

Bien que no se haya invitado a la España Nacional. Digo bien, porque aunque a nosotros nos parece muy mal, y estamos convencidos de haber sido víctimas de una injusticia, es, en cierto modo, natural, que las grandes potencias invitantes quieran evitarse los enojos, molestias y complicaciones a que daría lugar la invitación de España. Pero, ¿cómo explicarse la ausencia de Portugal?

Para salir del paso se nos contestará: —«¡Bah! Portugal es un pueblo Atlántico». Pero esto no es más que una parte de la verdad. En efecto; Portugal es un pueblo atlántico. Sin embargo, es imposible negarle, en nombre del espíritu europeo, su condición de potencia mediterránea. Desde un punto de vista material, las aguas portuguesas del Sur son un formidable puesto de vigilancia situado cerca de la entrada del Estrecho de Gibraltar. Quisiera yo saber cuál sería la suerte de muchos navíos si quisieran burlarse de esa vigilancia en el caso de que Portugal situara unos cuantos submarinos en sus aguas meridionales.

Mas, ¿qué decir de los derechos espirituales que la Nación lusitana tiene adquiridos sobre el Mediterráneo? Parece increíble que haya que recordar estas cosas. De modo que... ¿puede Portugal estar ausente de una Conferencia encaminada a reglamentar la navegación en las aguas que llevan a las Indias, en las rutas que conducen al lejano Oriente? ¡Bravo criterio! Si el agua fuera capaz de expresar ideas y sentimientos, cada una de las olas del mar azul nos dirían que aún sienten sobre sí el peso de las naves portuguesas. Navegantes, exploradores, descubridores, colonizadores, misioneros, capitanes, soldados, hombres de ciencia, políticos, escritores de Portugal han creado una grandísima parte de la historia del Mediterráneo, que es, en suma, la historia de las civilizaciones más gloriosas de todos los tiempos.

En cambio, ¿cuáles son los derechos que puede alegar la Rusia de los Soviets? ¿Cuáles sus títulos de legitimidad?

Grandes voces ha dado el ruso Litvinoff contra Italia en esa pequeña ciudad ribereña del Lago Leman. Grandes voces acompañadas de no menos grandes gestos. ¡Rusia, la Rusia comunista discutiendo de igual a igual con Italia sobre el Mediterráneo! Naturalmente, las cosas, cuando son demasiado absurdas, caen por sí solas. Hasta el absurdo tiene sus límites, sus reglas y sus compases. Cuando se trata de llevarlo muy lejos, sale el tiro por la culata, según dice la frase vulgar. Y esto es lo que ha acontecido con Rusia. De Nyon ha salido una fórmula que elimina por completo a los rusos y que abre la puerta a las observaciones, a las reservas y a los plenarios derechos de Italia.

Hace algún tiempo, con ocasión de la ruptura de relaciones diplomáticas entre Portugal y Checoeslovaquia por el incumplimiento de un contrato que los dos países habían firmado, escribí un artículo acerca de la dignidad nacional y del mejor modo de defenderla y exaltarla. Nadie, en ese punto, podrá atreverse a dar lecciones de conducta a los portugueses. En el caso de la Conferencia mediterránea, han callado los Poderes de Lisboa, porque quizá era más elegante callar, y hay veces en que la elegancia del silencio es la protesta más activa. Pero junto a ese silencio, creo que debe alzarse la voz de los amigos y admiradores del admirable país atlántico, para vindicarle de la ofensa que la Rusia de los Soviets ha querido inferirle. Dícese que la razón de no invitar a los portugueses estribaba en el temor de que los delegados de Oliveira Salazar pidieran a su vez la invitación de la España de Franco. Está bien. Acaso lo hubieran hecho. Pero ¿no ha solicitado Litvinoff el mismo honor para los rojos de Valencia?

Aquí, en este escenario de Ginebra, he podido comprobar la influencia que están ejerciendo sobre las relaciones internacionales los actos de menosprecio espiritual hacia países y Estados que, en definitiva, sólo piden respeto, consideración a su personalidad y a su historia. Frecuentemente, en la agravación de las situaciones europeas, pesa más un gesto desdeñoso que una negativa sobre problemas de carácter material. Trátase, sin duda, de perpetuar el viejo sistema del predominio absoluto de dos o tres potencias, cuya grandeza y felicidad se construye sobre la pobreza, miseria y aislamiento de los demás pueblos. Esto, que en otros tiempos fué posible, resulta más difícil cada día. Hoy no hay medio de mantener al margen de las decisiones y de las deliberaciones a ningún Estado, por chico y débil que parezca, pues los medios de que dispone el mundo actual para hacer la guerra, y la transformación que se ha operado en los problemas militares y navales, hacen que las grandes potencias se encuentren obligadas a contar con las alianzas y apoyos de índole diversísima e insospechada.

En el caso de Portugal no nos encontramos, además, ante un pueblo ni chico ni débil; el imperio colonial portugués, incorporado a una metrópoli muy bien organizada, dan rango y poderío a la Nación lusitana; su situación en el Atlántico y en la entrada del Estrecho de Gibraltar, teniendo en cuenta los progresos de la aviación y de los submarinos, convierten la amistad de Portugal en uno de los valores internacionales más preciados de esta hora.

Probablemente, si en la Conferencia de Nyon hubiera estado presente el Gobierno de Oliveira Salazar, no habría podido Litvinoff pronunciar el inconcebible discurso que ha causado asombro en todo el mundo; no lo habría podido pronunciar—quiero decir—sin que en el acto surgiera la adecuada respuesta, pues únicamente en el silencio de los demás «conferenciantes» encontró el delegado ruso ambiente para tronar tan fuertemente y para dogmatizar sobre el régimen y reglamento de las cosas dentro del Mar Mediterráneo.

Portugal pertenece al grupo de pueblos que, mirados un poco al sesgo durante mucho tiempo por las grandes potencias—igual que España, y en definitiva igual que Italia—están en vías de una gran resurrección. Quien no vea el interés político de la misma, cometerá un error grave y habrá de lamentar ese error copiosamente.

MANUEL AZNAR

DEL MOMENTO NACIONALISTA ESPAÑOL

Esta sección del Comité Nacionalista Español de la Habana, está dirigida por su Sección de Propaganda. Para todo lo relacionado con el Comité, diríjanse a sus oficinas: altos del Banco del Comercio, entrada por Obrapía, teléfono M-9086, o al apartado de Correos, número 2574.

Sintonice todas lar tardes, de una a 1:30 y todas las noches, de 7:30 a 8:00, las radiocmisoras CMCD en 9.50 kilociclos y COCD, en 48.92 metros.

Una disposición de Burgos sobre los españoles evacuados

En el Boletín Oficial del Estado Español, aparece una orden dada en Burgos el 4 de septiembre último, por la presidencia de la Junta Técnica del Estado, en la cual se dispone que los súbditos españoles evacuados de la zona roja a algún país extranjero, deberán presentar declaraciones juradas de las divisas y valores extranjeros que sean de su propiedad dentro de los treinta días siguientes a partir del de su salida.

La presente disposición se relaciona con el Decreto-Ley de 14 de marzo y Orden de 6 de julio últimos, en las que se preceptúa que todos los particulares, bancos, sociedades que gocen de la nacionalidad española y que residan ú operen en territorio ocupado o transitoriamente en el extranjero, así como los residentes en los territorios que se vayan liberando por el Ejército Nacional, quedan obligados a ceder al Estado la moneda extranjera de su propiedad, a hacer entrega en concepto de depósito de todo el oro amonedado o en pasta que posean en España o fuera de la nación, y a poner a disposición del Estado, para los fines que éste conceptúe convenientes, los títulos de Deuda de Naciones extranjeras y los valores moviliarios extranjeros o españoles de cotización internacional que les pertenezcan, a cuyo efecto se fijan los plazos para la presentación de las declaraciones juradas que los interesados, a quienes se refiere, deberán formular ante el Comité de Moneda Extranjera, de Burgos, comprensiva del oro, divisas y valores en cuestión.

FALSO CAMBIO DE FRENTE

Los grandes cambios políticos que en los últimos tiempos se han operado en la Unión Soviética, la entrada de la misma en la Sociedad de las Naciones, la promulgación de una nueva Constitución, la pretendida separación del Gobierno y del Komintern y, finalmente, las sangrientas persecuciones de todos los elementos extremistas bajo la inculpación de «trotzkismo», han dado a veces al extranjero la impresión de que el Gobierno del Kremlin se apartaba de su objetivo primero: la revolución mundial bolchevique, y se acercaba a las tendencias de los Estados democráticos. La Prensa soviética rusa y la propaganda organizada supieron alimentar en el mundo esta esperanza. Verdad es que, de vez en cuando surgieron dudas sobre la sinceridad del cambio, sobre todo a la vista de las prácticas de Moscú, por lo que se refiere a los Frentes Populares, que estimulaba en el extranjero, principalmente en España y Francia. En vista de ello, la Prensa soviética tuvo que apuntar a otros síntomas dentro de la vida soviética rusa, que podían aportarse como señales de un lento aburguesamiento. Entre ellos figuran: el despertar y el fomento del patriotismo soviético, la repudiación del sistema de jornales uniformes para todos los trabajadores, así como la formación parcial de una propiedad privada entre las masas campesinas. Medidas todas ellas de las cuales los optimistas podían concluír una debilitación de las primitivas energías del bolchevismo, por lo que a la revolución mundial se refería.

¿Cuál es, sin embargo, la realidad? Respuesta adecuada es la que da el «Czas», de Varsovia, órgano de los conservadores polacos. Su corresponsal en Moscú asegura que la opinión de que la Unión Soviética se había apartado de su primer plan, que era el de la revolución mundial, retirando de ese plan sus energías expansivas, es completamente falsa. Las nuevas medidas del régimen, así como todos los demás síntomas del llamado aburguesamiento de la vida soviética rusa, no son más que fenómenos de una única e inflexible voluntad: la de acrecentar la fuerza impulsiva del centro soviético ruso de la revolución mundial.

B. I. E.

Como es costumbre los sábados, esta noche a las 7:30 el Ldo. Don León Ichaso dará por nuestro micrófono CMCD una nueva interesante charla.

Para comprar toda clase de artículos de ferretería, diríjase a la casa que mejor surtido tiene y precios le puede ofrecer.

LATON Y COBRE
Chapas.
Angulares.
Flejes.
Planchuelas.
Tubos.
Alambre.

ALUMINIO
Chapas.
Angulares.
Alambre.

METAL BLANCO
Chapas de todos calibres.

E. FERNANDEZ y Ca. S. en C.
(Importadores de ferretería)
PADRE VARELA 69 Y 71, ESQUINA A SAN RAFAEL
Teléfonos U-5215 y U-5371. CABLE: "TAMAYAN"

M.E.C.D. 2016

LOS YANKEES TIENEN VENTAJA EN CATCHING PARA LA PROXIMA SERIE

ESTA TARDE SE DECIDIRA EL CAMPEONATO DE BASE BALL DE 1937, DE LAS FUERZAS ARMADAS

DESDE EL BULL PEN

(Por PEDRO GALIANA)

Hartnett tiene una satisfacción, pese a la derrota de los Cubs.—Mc Carthy ve a los Giants y los espía.—Terry se ríe último y mejor.—Mc Carthy no es tan limón como muchos pensaban.—Andrews puede pitchear en la Serie

GABBY HARTNETT, el veterano catcher de los Cubs, no ha logrado verse en la Serie Mundial, pero, al menos, finaliza la temporada con una honda satisfacción —mientras dirigió al club, la novena estuvo en el top de la Liga Nacional. Otra cosa, Gabby ha igualado el record impuesto por Ray Schalk, catcheando más de 100 encuentros por la décima-segunda vez seguida.

Joe McCarthy, manager de los Yanks, no tenía nada que hacer el otro día y aprovechó los dos últimos encuentros de los Bees en Polo Grounds para ver a sus próximos rivales de la Serie Mundial en acción. Cuando los periodistas le preguntaron si estaba en labor de «scouting», Joe dijo que no; sin embargo, muchos le vieron tomar notas particulares.

Bill Terry es un «wise guy», y ha esperado pacientemente al final de la temporada para reírse de los demás sobre el caso del inicialista McCarthy, que ha terminado la campaña «like a house on fire» (como un terremoto).

Hace semanas, McCarthy parecía el limón más grande de 1936. Y los periodistas se burlaban de Terry por haber invertido $40,000 en sus servicios. Ahora no todos están convencidos de que Slick sea tan pobre, y están a punto de felicitar al «Skipper», por la GANGA que consiguió.

Armitas terminó su trabajo de scouting en New York, y es posible que cuando despliegue su novena en Santa Clara, más de cuatro comerciantes deseen comprarle sus derechos al pennant. El team combinado es excelente y con Chile Gómez en la intermedia, tendrá un camarero de Liga Grande en el infield.

Red Ruffing engañó el otro dia a su propio médico cuando dejó en dos hits al Washington, dándole los nueve ceros. El doctor Painter había considerado difícil el caso de Red, cuyo catarro le había impedido triunfar en sus anteriores salidas, pero, inesperadamente fué a la lomita y acabó... Esto, incidentalmente, es MALA NOTICIA para los Giants.

NOTAS DE LA SERIE MUNDIAL: Los Yanks abrirán con Vernon Gómez y seguirán con Ruffing en el segundo game... Los Gigantes romperán el fuego con Hubbell y colocarán a Melton en el segundo match... No se sorprendan si Paul Ivy Andrews pitchea uno de los games en lugar de Monte Pearson o Irving Hadley... Sus últimas demostraciones han sido convincentes y McCarthy sabe que su knuckle ball puede dañar a los Giants... Horace Stoneham ha enviado un escrito al Presidente de la Liga Nacional protestando de que los Reds de Cincinnati le han hecho una oferta a Dickie Bartell, uno de sus hombres, para dirigir al team rojo en 1938, a pesar de que los Giants lo tienen bajo contrato... Pero, la protesta no caminará... Este año se ha puesto de moda en las Mayores que los altos oficiales de un club se acerquen a los jugadores contratados por otras novenas, haciéndoles toda clase de proposiciones... Si la grippe de Terry continúa, es posible que Pancho Snyder y Adolfo Luque tengan que dirigir a los Giants en la Serie Mundial... Algunos «inteligentes» desmeritan el trabajo de Joe McCarthy como manager de los Yanks... «Con un team como el que tienen los Yankees cualquiera es manager»— han dicho algunos. Sin embargo, otros instructores han poseído novenas más poderosas que esa y han fallado lamentablemente en la dirección. Pregúntenle, si no, a los Red Sox de Boston!!...

JIM WINFORD, pitcher del staff del San Luis Cardenales, que continúa en dicho club a pesar de no haber sido muy afortunado en esta temporada

Charley Gehringer, que tiene tiempo suficiente en las Mayores para saber las cosas, asegura que el pitching que hay actualmente en el Big Show es más difícil que el que había hace diez años.

Jake Powell, de los Yanks, afirma que Gehringer es el «tipo ideal» del jugador. Cualquier pitcher puede pasarle dos strikes; cuando se trata de completar el tercero, eso significa una historia distinta.

La prensa americana pide una medalla para Tom Yawkey, por su indiscutible deportismo. Pocos hombres invierten tantos miles de pesos en un team, que no gana, y se quedan tan campantes como Tommy!!!...

El dedo lesionado del catcher Harry Danning está respondiendo al tratamiento y ya están desapareciendo los rumores circulantes de que no actuaría en la Serie Mundial.

TIP: Si los Yankees derrotan a los Giants en cuatro games seguidos, ello marcará la cuarta vez que los Mulos de Manhattan han dispuesto de un rival, en el clásico, por la vía más fácil.
Las otras víctimas han sido los Piratas, Cubs y Cardenales!!!

Los Cardenales no esperan retener a Leo Durocher el año que viene. Y hablan de desprenderse de Pepper Martin. Gutteridge jugará el campo corto en 1938, y Don Padgett, el recluta, trabajará como catcher. Se harán proposiciones por Joey Stripp, que se ha pasado casi todo el año calentando el banco de los Dodgers. Y, Stuart Martin, será devuelto a la intermedia.

Hay posibilidades de que Ernie Lombardi sea contratado, pero, este es uno de los enigmas anuales del Invierno.

Bucky Walters, que abandonó el infield para dedicarse al pitching, resultando uno de los hombres más eficientes de la Liga, ha retornado a la tercera base. Y los Phillies hablan de utilizarlo en el puesto de Pinkey Whitney.

DETALLES IMPORTANTES PARA USTED: Los Yankees les han ganado este año la serie a todos los clubs de su Liga, y piensan acabar con los Gigantes en cuatro games... Si alguien en Cuba desea apostar a los Giants, por Broadway abundan los lobos que le ofrecen toda clase de logros... Joe DiMaggio, Myril Hoag y George Selkirk serán los outfielders de los Yankees en la Serie Mundial, sea cual sea el pitching de los Giants... Y esto representa un golpe serio para Jake Powell, que fué el héroe del clásico de 1936...

¿Qué hay de la SEMANA DEPORTIVA?
New York, Septiembre de 1937.

NO DIGA NUNCA "ESTO NO ES NADA..."
LAS CONSECUENCIAS SON A VECES GRAVES.

Cualquiera sea la causa de sus trastornos urinarios, no los descuide!

El G. Legerot, eminente Profesor de Fisiología en la Escuela superior de Ciencias de Alger ha declarado:

"La cuestión de la evacuación de los desechos urinarios es más importante aún que la de la alimentación. Si se puede vivir algunas semanas sin comer, no se puede vivir más que algunos días escasos sin orinar. Precisa orinar o morir." Además lazos muy estrechos, unen en el hombre el aparato genital al aparato urinario y se comprende cuan importante es que su funcionamiento sea perfecto.

Para limpiar y desinfectar las vías urinarias y la próstata utilice el "PAGEOL" que es de eficacia absoluta y constante. Es recomendado por especialistas de todo el mundo contra la blenorragia, cistitis, estrecheces e hipertrofia de la próstata.

El "PAGEOL", producto de confianza, ha sido objeto de una Comunicación a la Academia de Medicina de París.

SPORTS DIARIO DE LA MARINA SPORTS
PAGINA CATORCE — LA HABANA, SABADO, 2 DE OCTUBRE DE 1937 — AÑO CV

EN UN JUEGO EN QUE HUBO EMOCION DEL PRINCIPIO AL FIN, GANO LA MARINA EN EL NOVENO ACTO Y EMPATO LA SERIE

Los Marinos comenzaron bien, pero después sus adversarios se les fueron acercando y en el noveno se fueron delante en el score, pero en ese mismo inning, Pototo Veitia decidió con un hit

ESTA TARDE, A LAS TRES, EL JUEGO DECISIVO

(Por «PETER»)

Se ha empatado la serie final entre La Marina y el Regimiento 7 de La Cabaña. Ayer ganó el team del ancla, y habrá que decidir en el juego decisivo que se ofrecerá esta tarde, a las tres, en el gran stadium cerveza Tropical. Como el del jueves, el match de ayer fué de muchas carreras y de bastantes errores. Sigue la tensión nerviosa de los jugadores... y además, hay que tener en cuenta también que los pitchers con control escasean. Los pocos que hay están muy trabajados y necesariamente tienen que tirar a wild.

El desafío de ayer parecía que iba a resultar un paseíto para los Marinos, pues iniciaron el juego con un rally de cinco carreras. Rufo Valdés, el héroe del juego anterior, designado por el teniente coronel Tabernilla para lanzar los bultos postales en el segundo juego, no dió el resultado apetecido. Los dos primeros hombres le conectaron de hits, pero hay que decir en honor a la verdad que el primero de esos dos bateadores, Vázquez, lo que dió fué un fácil roller por el short, que al partir Rojas para fildearlo, le fallaron las piernas se cayó, y aunque se enredó con la pelota, no pudo reponerse a tiempo para tirar. Este fué un detalle que nos hizo suponer que La Cabaña había salido a perder. Además hubo otro, el de que ayer funcionó la sirena que había permanecido silenciosa el día anterior. Y el repórter cabalista, se dijo: «Hoy que la sirena suena, a lo mejor no va tener oportunidad».

Pero sonó... y mucho

Sí, señor. El cabo que la hacía funcionar comenzó desde que los players salieron al terreno a hacerla funcionar. Además, como el Regimiento 7 fué primero al bate, y sus dos primeros hombres Rojas y Valdés, fueron transferidos por bases por bolas, la escandalera fue tremenda. Entonces Toyo bateó de línea al left y Mariano Abreu fildeó el batazo, pero después le dieron la base por bolas también a Linares, se llenaron las bases, y tuvimos sirena un gran rato. Con las lunetas ocupadas, Triana disparó un fly corto al center, que Vázquez aceptó y tiró rápidamente a home, no permitiendo anotar a Rojas, que no hizo más que el amago de correr. Y a continuación Balaños bateó un roller por segunda, y ayer Joseíto Abreu estaba que se comía la pelota. Le dieron a los artilleros un escón formidable. Y ya este era el tercer detalle que al comienzo del juego demostraba que los breaks del game estaban a favor de los de Marsans.

Cinco hits, cinco carreras

Y efectivamente, en el primer inning, y como decimos antes, los dos primeros marineros dieron hits. Veitia bateó un fly corto al right del que dió buena cuenta Bolaños. Mariano Abreu, resultó ponchado, pero el último strike, fué un wild, como consecuencia. Vázquez anotó la carrera de la de la quiniela. Después Hernández bateó un hit por segunda, Ruíz recibió un boleto de libre tránsito, Méndez dió un hit al centro y Luis Valdés un tubey por el right y todo esto produjo el racimo de cinco carreras.

Con el score 5x0 los artilleros ripostaron en el segundo acto con tres carreras, que fueron producto de dos bases por bolas, un hit y un error de Ruiz. Pero en la misma entrada. La Marina hizo cuatro carreras más con tres hits y dos transferencias, provocaron la salida de Valdés, entrando a pitchear Fowler.

Fowler aguantó un poco a los marinos. Y mientras esto sucedía los artilleros le iban anotando a Lecubert (que había sustituído en la segunda entrada a Forbes) hasta ponerse 8 por 9 en la octava entrada. Pero en este mismo inning, flaqueó Fowler. Le dió la base a Vázquez y a continuación de haberse éste robado la segunda, Joseíto Abreu disparó un tubey, metiéndolo en home y después entró también Abreu, porque después que Linares, hizo un gran esfuerzo para atrapar un foul fly de Veitia, no pudo reponerse para tirar a tercera, a donde se dirigía Abreu, en el pisa y corre, y como el tiro fué malísimo, y la pelota se fué para casa de yuca, Abreu llegó a home.

Un noveno emocionante

Y vino el inning de recoger los bates. Los partidarios de La Marina, jubilosos, abandonaban el parque pitorreándose de los artilleros. «No se vayan», le gritaban. Y los más exaltados, con todas las fuerzas de sus pulmones, decían a coro: «Saquen el toro», «Saquen el toro». (Parece que los artilleros tenían escondido un toro con unas cintas rojas para sacarlo al final del juego, en caso de ganar). Estaba el juego 11 por 8. Pero cuando ya todo parecía estar decidido... fué cuando comenzó el calvario de Marsans.

Rally final de cuatro

Lecubet comenzó dando dos bases por bolas. Marsans se llevaba las manos a la cabeza, y desesperado, casi se quería meter en el box. Pero Lecubet, sordo a los ayes e insensible al ruego. A Rojas también lo metió en bolas, pero luego lo puso en tres y dos, y cuando le pasó la vendida, Rojas disparó una línea al left con la que el ENANO Forbes se lució, y doblando a segunda, pareció que había cortado el rally. Pero después de dos outs, pasó todo esto. Valdés recibió otra base por bolas y Toyo que bateó de roller por tercera, tuvo la suerte de que Ruíz se amantequillara con el batazo, no sacando a nadie. Entonces Marsans, desesperado, llamó en su auxilio a Monteagudo, y el zurdo entró dando dos bases por bolas y después Bolaños le sonó un hit por el left con el que anotaron las dos últimas carreras del innings, que eran precisamente las del empate y la de la victoria. El momento no vale describirlo. Era para verlo. Nosotros, sinceramente, ya nos parecía ver el toro de un lado para otro del terreno, aturdido por la gritería de los artilleros.

Pototo Veitia, el héroe

Pero en esta contienda en la que no hay pitchers, no hay nada seguro hasta que no se saca el vigésimo séptimo out. Marsans, esta es la verdad, en medio de tanta desesperación. No perdió el entusiasmo. Sus jugadores estaban con el moco caído. Pero sólo él, (sabe Dios como estaba la procesión por dentro), daba ánimo a los muchachos. Se le ocurrió mandar a Sotolongo a batear por Valdés, y éste trabajó un pase libre a la inicial. Se cambió a Fowler por Pimpi Valiente, y el saca-apuros de Almeida, le dió la base también a Forbes. Había una remota esperanza de empatar por lo menos. Vázquez bateó un fly corto al centro y fué out y Joseíto Abreu, roleteó por segunda, y aunque los corredores adelantaron, él fué out en la inicial. Le tocó en turno a Veitia, y sobre lo que se iba hacer con este bateador, fué cosa que se discutió. Primero querían darle la base, luego ordenaron que le pitchearan para que bateara. Y el resultado fué que a la primera pelota que lanzó Pimpi Valiente para home, Veitia no la dejó llegar a la mascota de Cubalú, sino que la sacó de línea por el right y metió en home a los dos que estaban en bases acabándose el juego.

El batazo de Veitia fué contundente. Por cierto que si de primera intención lo acepta Bolaños, no se produce más que la carrera del empate, pero como hizo con ella con juegos malabares, dió tiempo a que el ligerísimo ENANO (que es como le gritan sus amiguitas a Forbe) pisara la goma antes de que se recibiera el tiro del outfielder.

Por supuesto, que luego tuvo Veitia que dar una carrera por todo el diamante huyéndole a sus compañeros y partidarios que querían felicitarlo y levantarlo en hombros, como se hace siempre con los héroes.

Los dos juegos celebrados han sido emocionantes. Y este tercero de hoy, que es el decisivo, nos parece que no es el indicado para ser visto por los cardíacos. Los que padezcan del corazón, que se queden en su casa, que un deber de humanidad nos obligará decirle por teléfono, el resultado del juego.

Véase a continuación el score del juego:

Regimiento 7

	V.	C.	H.	O.	A.	E
Rojas, ss	5	2	4	1	3	2
Valdés, cf	4	3	2	4	0	1
Toyo, lf	6	1	1	1	0	0
Linares, 1b	4	1	1	11	0	1
Triana, 3b	5	0	1	1	3	0
Bolaños, rf	6	0	2	3	1	0
Ramos, 2b	5	1	0	1	6	0
González, c	4	1	0	4	1	0
A. Valdés, p	1	0	0	0	0	0
Fowler, p	3	2	1	0	1	0
Valiente, p	0	0	0	0	0	0
Totales	43	12	12	26	15	4

Marina

	V.	C.	H.	O.	A.	E.
Vázquez, cf	5	2	1	1	0	0
Abreu, 2b	5	3	2	3	7	0
Veitia, rf	5	1	1	2	0	0
M. Abreu, lf	1	0	0	1	0	0
Hernández, 1b	3	2	2	7	2	1
Ruíz, 3b	4	1	0	0	2	2
Méndez, c	5	1	2	4	0	0
Valdés, ss	4	0	2	6	2	1
Forbes, p-lf	4	1	1	3	1	0
Lecubet, p	3	1	2	0	0	0
Monteagudo, p	0	0	0	0	0	0
Sotolongo, (1)	0	0	0	0	0	0
Castillo (2)	0	1	0	0	0	0
Totales	39	13	13	27	14	4

1) bateó por Valdés en el 9o.
2) corrió por Sotolongo en el 9o.

Anotación por entradas:

Regimiento 7 . . . 030 201 024—12
Marina . . . . . 540 000 022—13

Empujadores: Hernández, 2, Méndez, 2, Valdés, 2, Rojas 2; Toyo 2, Lecubet, Ruíz, Linares 3, R. Valdés J. Abreu, Triana y Bolaños 2. Two base hits: Valdés, Forbes, Toyo, Rojas, J. Abreu. Three base hits: Lecubet, Bases robadas: Lecubet y Forbes. Double plays: Forbes a J. Abreu, Struck outs. Forbes 0, Valdés 0. Lecubet 1. Fowler 1. Monteagudo 0, Bases por bolas: Forbes 5. Valdés 3, Lecubet 3. Fowler 5. Monteagudo 2. Dead balls. Fowler a Lecubet. Wilds: Valdés. Tiempo: 2.45. Anotador: J. Fránquiz, Umpires, Maestri y Reyes. Observaciones: Hits a Valdés: 6 en 1 y un tercio y 19vb.

UNA ESPOSA QUE DOMINA LA ESTRATEGIA

Cuando Marcel Thil, el campeón francés de boxeo, se entrena para sus combates, su esposa viene a su esquina en los descansos y le dice palabras de consejo. La foto fué tomada en Pompton Lakes, donde Thil se entrenó para su encuentro con F. Apostoli.—(Foto Acme.Editors Press)

BILL DICKEY SUPERA A HARRY DANNING Y A GUS MANCUSO EN EL CATCHING PARA LA SERIE

La mayor potencia al bate, y su habilidad para guiar a los pitchers le hacen lucir superior a Mancuso y a Danning.—El joven catcher del team de Terry pudiera dar una sorpresa en la Serie, si puede actuar

(Por PEDRO GALIANA, enviado especial del DIARIO)

NEW YORK, octubre 1. (AP.)—Nota: Este es el primero de una serie de artículos que iremos publicando analizando los contendientes de la próxima Serie Mundial... Hoy le corresponde aparecer a los catchers.

	V.	C.	H.	CE.	Ave.
Dickey, Yanks.	517	82	167	133	323
Danning, Giants	292	31	84	51	288
Mancuso, Giants	268	28	75	38	280

Nunca nos ha gustado hacer comparaciones individuales sobre los aletas que han de participar en un clásico, por una razón muy sencilla: En las series cortas los averages no cuentan nada, y generalmente los indicados para caer son los que ofrecen las notas de mayor colorido. Pero, como quiera que el fanático se interesa siempre por detalles, para realizar sus comentarios particulares, nos creemos en el deber de proporcionarles los punticos necesarios para ayudarles en esa operación.

Hecha esta aclaración, empezaremos por decir que los catchers de ambos teams examinados en bruto, parecen todos buenos para destacarse en el clásico, sin embargo, no puede negarse que los Yankees tienen marcada ventaja sobre los Giants, debido al batting superior de Billy Dickey.

Ni Mancuso, ni Danning unidos pueden superar el ataque de Dickey, que es uno de los más feroces del base ball organizado, hoy día.

El largo receptor sostiene un bating de 323, ha conectado más de 23 jonrones, y ha empujado 133 carreras en 136 desafíos, lo que significa que tiene casi un promedio de una carrera por juego empujada.

Danning ha estado bateando bien últimamente, y nuestra impresión particular es que de trabajar en la Serie se hará de sentir por su habilidad en conectar los batazos cuando más falta hacen a su novena. Pero las noticias que se tienen sobre el dedo que se lesionó en la última serie celebrada con los Bees son malas, y nadie sabe a estas alturas si podrá aparecer regularmente.

Mancuso no es rival para Dickey. Su trabajo defensivo es, quizás, superior al del As de los Yankees. Para nosotros mascotea más que Dickey. Pero, es una especie de «All-American out», especialmente este año, y nuestra impresión es que será un «out más» durante toda la serie.

Examinados defensivamente, nosotros nos quedamos con Mancuso antes que con ningún otro. Gus lleva estupendamente a los pitchers y tiene muy «pocos passed» balls en la temporada. Su tiro a segunda es certero, además, y sabe como proteger a los pitchers, manteniendo a los corredores bien pegados a las bases.

Dickey no es gran cosa tirando a las bases. Su brazo es poderoso, all-right, pero, inseguro. Unas veces la pone como un «caramelo», y en otras ocasiones saca de la almohada al infielder que cubre, con el resultado de que la estafa cristaliza.

En lo fouls flies escogemos a Danning, aunque advertimos que Dickey no es ninguna «sopa de pato» en el asunto. Harry sabe como tiene que meterse debajo de la pelota y si la memoria no nos falla en estos instantes, creemos que no le hemos visto pifiar un foul desde que arribamos a New York.

Dickey es también bastante seguro, pero, como resulta terriblemente lento, a veces no llega a foul que puede engarzar.

Mancuso es cortado por la misma tijera. Es lento cayendo a la pelota y lo hemos visto pifiar.

Guiando a los pitchers, Mancuso es el mejor. Dickey le sigue a corta distancia y Danning viene en tercer lugar, aunque es conveniente aclarar que la diferencia existente entre los tres, en este departamento, es más reducida que el presupuesto para fiestas de un empleado del gobierno.

En las bases, Danning es el más ligero, y el que puede cortar mayor número de doble plays. Mancuso es lentísimo, y Dickey es una especie de potala ambulante.

En trabajo general, el receptor de los Kankees nos luce el mejor, y por este motivo creemos que los Yankees llevarán una pequeña ventaja cuando se trate de catching en la serie que se avecina

EL DR. BENGOCHEA LLEGA A LA HABANA HOY POR LA MAÑANA

Viene por la Vía de los Cayos para ultimar los asuntos del Campeonato de Baseball

A las ocho de la mañana de hoy, a bordo del vapor de Miami, llegará a la Habana, el Dr. Arturo Bengochea, Presidente de la Liga Nacional de Base Ball Profesional. A los muelles irán a recibirlo y a darle la bienvenida, los miembros de la Liga que preside, los managers Olivares y Salazar, jugadores y fanáticos.

Inmediatamente que el doctor Bengochea pise tierra cubana, dará noticias frescas a los chicos de la prensa y en seguida convocará a junta para continuar en firme la organización del próximo campeonato nacional, que ha de superar, con toda seguridad, al del año pasado, primero que bajo la égida del Comisionado Nacional, Teniente Coronel Ignacio Galíndez y la novel organización que preside el Dr. Bengochea, se llevó a cabo con el más lisonjero de los éxitos.

Ahora, otra noticia relacionada con el próximo campeonato. Se sabe que en los Estados Unidos los precios fluctúan entre 60, 80 centavos, y un peso diez centavos, jugándose una pelota inferior a la que gozamos aquí los inviernos. Como en esta ocasión se importa un jugador americano, los gastos por consiguiente aumentan, de ahí que los precios señalados de 50 centavos grand stand y 25 media entrada para los uniformados, sean un verdadero regalo para los fanáticos.

Para el día 20 estarán todos los jugadores en la Habana y los managers podrán celebrar prácticas de conjuntos antes de la inauguración señalada, como saben nuestros lectores, para el día 24 del corriente mes, en el Stadium Cerveza Tropical.

LEFTY GOMEZ FUE DERROTADO EN SU ULTIMA APARICION

Ha sido la postrer salida de Gómez, pues ahora estará listo para la Serie Mundial

NEW YORK, octubre 1. AP. Lefty Gómez, haciendo su aparición final en el box antes de la Serie Mundial, fué derrotado hoy por el Boston que le abrió con tres carreras y lo derrotó finalmente cuatro por dos, en un juego que duró sólo siete entradas.

La derrota—cuarta consecutiva de los Yankees—finaliza una cadena de cinco victorias de Gómez durante la cual él pitcheó tres lechadas y permitió sólo tres carreras en 45 entradas. Su record final en la temporada es de 21 victorias y 11 derrotas.

Buck Newson, obteniendo su 16a victoria paró a los Yankees en solo cinco hits y hasta el quinto no le habían conectado ninguno.

He aquí el score:

Boston

	V.	C.	H.	O.	A.	E.
Mills, lf	4	1	1	2	0	0
Doerr, 2b	2	0	0	2	1	0
Chapman, cf	4	1	3	4	0	0
Foxx, 1b	2	1	1	5	0	0
Higgins, 3b	4	0	1	0	1	0
Mc Nair, ss	4	1	1	0	3	2
Gaffke, rf	2	0	1	3	0	0
Desautels, c	1	0	0	5	0	0
Newson, p	3	0	0	0	0	0
Totales	26	4	8	21	5	2

New York

	V.	C.	H.	O.	A.	E
Crosetti, ss	4	0	0	3	3	0
Hefner, 3b	4	0	0	0	1	0
Di Maggio, cf	4	0	1	2	0	0
Gehrig, 1b	3	1	1	5	0	1
Dickey, c	2	1	1	5	4	0
Glenn, c	1	0	0	1	0	0
Selkirk, rf	2	0	0	1	0	0
Hoag, lf	2	0	0	0	0	0
Lazzeri, 2b	3	0	1	4	2	0
Gómez, p	3	0	1	0	1	0
Totales	28	2	5	21	11	1

Anotación por entradas.

Boston . . . . . 301 000 0—4
New York . . . . 010 001 0—2

Empujadores: Foxx, Higging, McNair, Gaffke, Selkirk. Two base hits Mc Nair, Chapman, Gómez, Lazzeri, Gehrig. Double play: Dickey a Lazzeri. Quedados en bases: New York 9, Boston 8. Bases por bolas: Gómez 7. Newson 4. Strike outs: Gómez, 6, Newson 4. Wild: Newsome. Umpires: Summers, Owens y Quinn. Tiempo. 1.55.

CHEO HERREIZ Y POWER GANARON EL SEGUNDO CON ANOTACION DE 30 POR 28

Se empató la serie de hand-ball de parejas. Anoche ganó el dueto Cheo Herreiz y Emilio Power, que dejaron en 28 a Garciarena y Aldama. El partido este de anoche, fué como en el anterior, pues los perdedores tuvieron que hacer la labor del indio, ya que los vencedores comenzaron poco más o menos como en la anterior ocasión. Anoche, estando en 28 iguales, Emilito se puso belicoso y ganó los dos tantos que dieron el triunfo.

Hubo un incidente muy lamentable, provocado en primer término por la falta de ecuanimidad de uno de los atletas, y en segundo lugar, por el mal comportamiento de un aficionado. La sangre no llegó al río, todo se concretó a oír sonar una de esas cosas que hacen los panaderos y no es pan.

Al terminar el partido, José Ignacio Digón, un poco disgustado por el incidente, nos habló de celebrar el tercer y último partido por la tarde.

Como primer partido se celebró el de desempate por el segundo lugar del Campeonato de singles, entre Lija Hernández y Pancho Fernández ganando el primero.

LEW FARBER, FAVORITO PARA GANAR POR DECISION ESTA NOCHE, SI EL CONGO NO LOGRA VENCER POR K-O

Y como el norteamericano sabe boxear, y se mueve bien, no hay muchas probabilidades de ese golpe; por eso saldrá como el favorito.—El Camagüeyano lleva ventaja en peso.—Not[...]

MUCHO ENTUSIASMO POR EL BOUT RAPIDEZ Y AVIA

Farber es fuerte favorito en la pelea de esta noche contra Conrado Conde. Los que han seguido el curso del entrenamiento de los dos y conocen el estilo y estudian las posibilidades de uno y otro, estiman que Farber merece condición de favorito. «Conguito» puede ganarle con un sólo golpe, es cierto. Pero es difícil que ese golpe pueda dárselo con facilidad a un hombre que en el ring se mueve como Lew Farber. Lew Farber está ahora muy por encima de la forma que probó en la pelea con el «Fillo». Eso lo comprobarán los fanáticos. Tiene aire para llevar los diez rounds a un tren vivísimo. Jimmy Johnston, Jr., su manager, le ha obligado a una preparación a base toda de ligereza, con hombres livianos, corriendo, saltando la suiza. Se ve que Farber comprende el peligro de que «Conguito» lo toque con la izquierda y evitará el punchazo haciendo una pelea que sea un modelo de rapidez.

«Conguito» aventaja en el peso

«Conguito» al terminar el entrenamiento suyo, que ha sido muy bueno, ha pesado 127 libras. En ese peso, de 127 a 128 libras, ha dado «Conguito» sus mejores peleas en Cuba y en el extranjero. Farber no pasará seguramente de las 124, lo que quiere decir que en el ring el cubano tendrá una ventaja efectiva de cuatro, o quizás de cinco libras.

«Conguito», a nuestro modo de ver las cosas, no debe perder la cabeza y tratar de ganar pronto, con un solo golpe. «Conguito» está bien, tiene mucho aire y ha ganado distancia en las sesiones de guantes. Debe boxear, apurando siempre al americano y procurando hacerle ceder por la ventaja que tiene, en punch y en libras Pero sin desesperarse si en los primeros rounds se destaca más la ligereza de Farber, su condición de peleador hábil. Lo que es muy fácil que suceda.

La oportunidad de «Conguito»—esto no debe olvidarlo él—puede venir en cualquier momento. Por eso, si no viene pronto, no debe desesperarse. Para «Conguito» la pelea es asunto de enorme importancia. Esto puede hacerle daño, por que motive en su ánimo una preocupación hondísima. Si la pelea de esta noche entre «Conguito» y Farber llega a su límite, son positivas las probabilidades del americano de ganar la decisión de los jueces.

Peleando por el título

El campeonato nacional de peso pluma, al que renunció Yanes, ante la imposibilidad de hacer el peso, lo discuten hoy dos pinos nuevos. Una pelea que se ha hecho sola. Que se ha ido forjando, mientras los dos contendientes se abrían paso en el boxeo nacional. La Comisión proclamó campeón a Avia y Avia, queriendo demostrar que tiene con qué ser campeón, le da una oportunidad a uno de los aspirantes más lógicos: Kid Rapidez. Bajo el tutelaje y bajo la inspiración de Chino Mondonguito, Rapidez lleva algún tiempo haciendo en nuestros rings, una labor estupenda. Hoy debe destronar a Avia. Si tomamos como punto de comparación los contrarios con quienes ambos han peleado, da Kid Rapidez idea de ser superior al Chino Avia.

Kid Rapidez es eso, muy rápido para Avia, y pega más que el nuevo campeón. Lo que puede esta noche salvar a Avia es la condición de campeón, en una decisión apretada. Y la pelea debe ser muy apretada.

Coco de Cárdenas, el prospecto de los hermanos Pego, patrocinadores de la popularísima cuadra «Partagás», pelea en uno de los números del programa contra «La Pantera de Marianao».

El Zurdo Torres va un preliminar contra Henry Delgado; José Fuerte se bate con Jesús Pentón.

Los mexicanos presentados

Desde que vino a Cuba Arizmendi, nunca nuestra capital ha sido visitada por peleadores mexicanos, ni del cartel, ni de las condiciones de éstos que nos trae Joe Corona. Ortega, conceptuado como el mejor lightweight azteca, ganador sin cuentos, de Joe Conde y de Baby Casanova; y el Terremoto Manzanillo, el fajador más violento que ha producido el boxeo de aquella nación. Los dos serán presentados esta noche.

BATEANDO 14 HITS LOS PIRATAS LES GANARON A LOS ROJOS DEL «CINCI»

PITTSBURGH, octubre 1. AP. — Los Piratas obtuvieron su séptimo triunfo consecutivo con score de 6 por tres cuando hoy le batearon 14 hits al zurdo Al Holllingsworth. Jim Tobin permitió sólo seis hits a los visitantes y ninguna de las carreras que le anotaron fueron limpias.

Anotación por entradas:

		C.	H.	E.
Cincinnati	002 000 010	3	6	0
Pittsburgh	031 002 00x	6	14	3

Baterías: Holllingsworth y Lombardi, por el Cinci; Tobin y Todd, por el Pittsburgh.

LOS JONRONEROS DE AYER

Greenberg, Tig	2
York, Tigers.	1
Owens, Tigers	1
O-Dea, Cubs	1

Los leaders

Di Maggio, Yankees	45
Greenbergs, Tigers	40
Foxx, Red Sox	36
Gehrig. Yankees,	36
York, Tigers	34
Ott, Gigantes	31
Medwick, Cardenales	31

Totales por Liga

Americana	789
Nacional	618
Totales	1407

GUAYABERAS
RIVON
como de encargo
fabricadas por "VITI"

EL BROOKLYN GANO UN JUEGO, DESPUES DE 14 DERROTAS!!

Gracias a que los Gigantes tenían un team integrado por suplentes. Score 7 por 4

BROOKLYN octubre 1. AP.—Después de haber tejido la cadena de derrotas más larga de la temporada en su viaje por siete ciudades del circuíto, los Dodgers la pararon en el número 14 a costa de los campeones de 1937, los Gigantes de New York.

Enfrentándose con un team compuesto de suplentes y el pitching de Hy Vanderberg. recién adquirido de Baltimore, las bellezas de Brooklyn con diez hits anotaron siete carreras mientras sus contrarios solo conseguían cuatro.

Cinco de los hits que batearon los Gigantes los conectó Hank Leiber, en su lucha por obtener el puesto de center field regular en la serie mundial próxima. Sus batazos fueron un sencillo y cuatro dobles y empujó dos carreras.

El score fué así:

New York

	V.	C.	H.	O.	A.
Whitehead, 2b	1	0	0	1	1
Haslin, 2b	2	1	1	0	4
Ryan, ss	3	2	3	0	1
Ott, 3b	5	1	1	1	0
Leiber, lf	5	0	5	1	0
Leslie, 1b	4	0	1	11	1
Berger, rf	2	0	0	2	1
Moore, (1)	1	0	0	0	0
Chiozza, cf	5	0	0	5	0
Mancuso, c	5	0	1	2	0
Vandenberg, p	4	0	0	1	4
Totales	37	4	12	24	12

1) bateó por Berger en el 9o.

Brooklyn

	V.	C.	H.	O.	A.
Cooney, cf	5	1	2	5	0
Bucher, 2b	5	1	2	3	3
Hassett, 1b	5	0	1	7	1
Manush, rf	2	2	1	1	0
Wilson, rf	0	0	0	0	0
Phelps, c	3	0	2	5	0
Cisar (2)	0	1	0	0	0
Chervinko, c	0	0	0	0	0
Lavagetto, 3b	2	0	0	0	0
Rosen, lf	4	1	1	3	0
English, ss	3	1	1	2	3
Hamlin, p	1	0	0	0	1
Butcher, p	2	0	0	1	3
Totales	32	7	10	27	11

2 corrió por Phelp en el 7o.

Anotación por entradas:

New York . . . . . 100 002 010—
Brooklyn. . . . . . 030 010 30x—

Empujadores: Leslie. Ott, Leiber, Cooney, Hassett, 2, Rosen 2. Lavagetto, English: Two base hits: Haslin, Ott, Bucher 2, Manush, Leiber. Three base hits: Hassett, Rosen. Sacrifice: Lavagetto. Double play: Haslin, English a Butcher. Quedados en bases: New York 13, Brooklyn 8. Bases por bolas: Hamlin 3, Butcher 4. Vandenberg 6. Strike outs: Hamlin 2, Butcher 2, Vandenberg 2. Hits a Hamlin 7 en tres y dos tercios: Butcher 5 en 5 y un octavo. Gana: Butcher. Umpires: Goetz, Stark y Parker. Tiempo. 2.08.

LOS CARDENALES VENCIERON A LOS CUBS DE CHICAGO

El San Luis aseguró el juego en el primer inning con un rally de tres carreras

CHICAGO. octubre 1. AP. Por las tres carreras que le anotaron a Bill Lee en el primer inning, los Cardenales derrotaron hoy al Chicago, 4 por 1, y aseguraron un puesto en la primera división de la Liga. Si Johnson son anotándose su 12o. éxito del año, permitió ocho hits, uno de los cuales les fué un homer de Ken O-Dea. Esta victoria es la quinta que obtiene San Luis en veinte juegos celebrados con el Chicago.

El score:

San Luis

	V.	C.	H.	O.	A.
Brown, 2b	4	1	1	0	[illegible]
Moore, cf	5	1	1	2	[illegible]
Mize, 1b	4	2	3	12	[illegible]
Medwick, lf	4	0	2	2	[illegible]
Padgett, rf	4	0	2	3	[illegible]
J. Martin, 3b	4	0	0	2	[illegible]
Durocher, ss	4	0	0	1	[illegible]
Bremer, c	3	0	1	3	[illegible]
Johnson, p	3	0	0	2	[illegible]
Totales	35	4	10	27	12

Chicago

	V.	C.	H.	O.	A.
Hack, 3b	4	0	1	2	1
Herman, 2b	4	0	2	4	2
Demaree, rf	4	0	1	3	0
O-Dea, c	4	1	1	5	0
Cavarreta, cf	4	0	2	0	2
Collins, 1b	3	0	0	10	2
Frey, ss	4	0	0	1	1
Staingack, lf	3	0	1	1	6
Lee, p	2	0	0	1	0
Reynolds (1)	0	0	0	0	0
Bryant (2)	0	0	0	0	0
Root, p	0	0	0	0	0
Totales	32	1	8	27	14

1) bateó por Lee en el 8o.
2) corrió por Reynolds en el 8o.

Anotación por entradas:

San Luis . . . . . .300 000 010—
Chicago . . . . . 000 000 100—

Empujadores: Brown, Mize, Padgett 2. O-Dea. Two base hit. Brown. Home run O-Dea. Base robadas: Padgett. Sacrifice: Johnson. Double plays: Medwick a Mize; Herman a Collins; Frey a Herman a Collins. Quedados en bases: San Luis 6. Chicago 6. Bases por bolas: Johnson 2. Lee 1. Strike outs: Johnson 3. Lee 4. Hits: Lee 10 en 8 innings: Root 0 en 1. Perdedor: Lee. Umpires: Ballanfant, Magerkurth y Pinelli. Tiempo: 1.33.

M.E.C.D. 2016

HOY JUGARAN LAS GIRLS DEL CUBANELECO FRENTE AL CLUB S. CARLOS

MAÑANA, UN SOBERBIO PROGRAMA DEPORTIVO EN EL GRAN STADIUM CERVEZA TROPICAL

EN NOVIEMBRE, ABRE EL BASKET COLEGIAL DE LAS FEMENINAS

La Asociación Atlética hace la convocatoria para este gran evento. Bajas en algunos Clubs

Acuerdos tomados en junta ordinaria en la Asociación Atlética Femenina de Cuba:

1.—Aceptar las altas de las atletas señoritas: Mary Louise Serapión y Undine de Loutsky, por el «Cuban Telephone Club».

2.—Empezar a contar los noventa días reglamentarios en el día de hoy, por las solicitudes de bajas a las señoritas Alicia Arroyo y María Caridad, por el «Miramar Yacht Club». Lourdes Pérez, por el «Club Cubaneleco».

3.—Nombrar médico oficial con el carácter honorífico de este organismo al doctor Enrique Gutiérrez Al[illegible].

4.—Se acuerda lanzar la Convocatoria del campeonato inter-colegial de basket ball para menores de 15 y 18 años de 1937 que dice:

Primera: Los colegios, academias, escuelas e institutos que deseen tomar parte en estos campeonatos, deberán llenar los requisitos siguientes:

a) Ser miembro de este organismo.

b) Solicitar de inscripción para los campeonatos intercolegiales de basket ball para menores de 15 y 18 años, firmada por el director del plantel, dirigida al secretario de esta asociación, radicada en la Manzana de Gómez número 462, Habana.

c) Cuota de inscripción, que será $[illegible] por categoría.

d) Cuota de inscripción de las atletas, 25 cts cada una.

e) Justificar ante el secretario de este organismo la edad de las atletas por medio de certificación de nacimiento o bautismo, exclusivamente. Para los efectos de las categorías se tomará como base para la edad, el primero de septiembre de 1937.

Estos requisitos deberán estar en poder del secretario de esta asociación antes de las 6 p. m., del día once de noviembre de 1937.

Segunda: Las atletas que formen parte de los equipos competidores deberán ser amateurs y estar matriculadas en el plantel que representan, lo que se justificará a satisfacción del Comité Ejecutivo.

Tercera: Estas competencias comenzarán fijamente el día quince de noviembre de 1937.

Cuarta: Los premios consistirán: Copa de plata para el plantel que resulte vencedor en cada categoría.

Medallas de oro para cada una de las atletas que integren el equipo vencedor y participen por lo menos la mitad más uno de los minutos jugados por su equipo.

Quinta: El Comité Ejecutivo declarará desierta una categoría, en la que por lo menos, no se inscriban tres entidades.

Sexta: a) Será requisito indispensable para la inscripción de las atletas en este campeonato un certificado médico en que indique que están en buenas condiciones físicas para competir.

b) Ninguna atleta menor de doce años podrá competir en este campeonato. Si alguna atleta menor de doce años compitiese sin conocimiento del Comité Ejecutivo, el colegio a que pertenezca perderá por «forfeit» todos los juegos en que dicha atleta haya competido.

Séptima: Los jueces, demás oficiales y floors serán designados por el Comité Ejecutivo de esta asociación.

Octava: El Comité Ejecutivo de esta asociación se reunirá con los delegados de las entidades inscriptas en estos campeonatos, en su local de la Manzana de Gómez número 462, el día 12 de noviembre de 1937, a las [illegible] y media, p. m., para conocer las solicitudes de inscripción presentadas, el orden de los juegos y demás particulares relacionados con estas competencias.

Novena: Los detalles no relacionados expresamente en estas bases y los menores no acordados en la junta de delegados de noviembre 11, serán resueltos por el Comité Ejecutivo de este organismo.

La Habana, octubre 1 de 1937.

Manuel Zapico,
Comisionado de basket ball.

Jorge Cancio Gómez,
Secretario.

SEÑORA DE BROACA RECIBIRA MIL PESOS LA GRAN SERIE

Por primera vez, una mujer recoge parte de la tajada de la Serie.—Es acuerdo

NUEVA YORK, Octubre 1. (AP). —John Broaca, esposa del pitcher que desertó del club en la mitad de [illegible], recibirá $1,000 de los Yankees de New York, por haberlo acordado los miembros del club al hacer la partición de su tajada de la serie en 26 partes completas y cinco partes fraccionales.

La participación que recibirá Mrs. Broaca marca la primera vez en la historia de las series mundiales en que los players participantes en ellas acuerden darle una parte a la esposa de un jugador. Mrs. Broaca anunció en su casa en Banstable, Mass., que sigue juicio de divorcio a su esposo por crueldad. Ellos se casaron después de la serie de 1936.

Los miembros del club no han sabido nada de Broaca desde que desertó del Club. Pero después de ocurrir esto uno de sus hermanos escribió pidiendo que sus efectos personales se le mandasen a casa de sus padres en Lawrence, Mass.

Partes completas han sido acordadas para el manager McCarthy, Coaches Arthur Fletcher y Johnny Shulte, trainer Earl Painter y 22 jugadores.

[illegible] Wicker, reclamado del Newark después de la salida de Broaca; Mark Roth, secretario viajero, recibirán tres cuartos de parte cada uno. Mitades de partes se acordaron para Andrews, obtenido de los Indians durante la temporada y Spug [illegible], pitcher enviado al Newark cuando Wickers se unió al club; [illegible] Weyant, secretario de Roth. [illegible] Schriber, pitcher de prácticas. [illegible] Logan, encargado del clubhouse, recibirán $1,250 cada uno. [illegible] Owens, ground-keeper, un [illegible] y Tim Sullivan, mascota, y [illegible] Sheeby, muchacho de la casa-club, recibirán $750 por barba.

JABEANDO

—Boxeo en Cienfuegos.
—Nuevos Delegados.
—Habrá luchas el día 10.

Ya no hay la menor duda sobre el inicio de la temporada de luchas super libres que nos presentará el señores Pérez López. Definitivamente, está señalada el domingo 10 de octubre como el día inaugural, como la «premiere» del gran espectáculo deportivo que nos presentará el nuevo promotor, subgerente de la empresa que controla la lucha en México y parte de los Estados Unidos.

De los seis jóvenes atletas con que inicia el señor Pérez López su espectáculo, cuatro de ellos son mexicanos: Ciclón Veloz, Bobby Bonales, Joe Maynez y Miguel Esquivel. Los otros son: Marcelo Andreani, italiano, y Lee Metcalf, americano, uno de los hombres más rudos que han subido a un ring.

La empresa a la que pertenece el señor Pérez López ha practicado su espectáculo con toda clase de luchadores, desde los pesados mastodontes hasta los hombres de menos peso. entre todos, los fanáticos del mundo entero prefieren a los ligeros y welters, que por su rapidez de movimiento dan una batalla continuamente movida, donde la espectacularidad no se pierde en ningún momento.

Deseando que el público cubano tenga acción, verdadero sentir de lo que es la lucha «pancracio», la nueva empresa que explotará en Cuba este deporte dependerá en lo absoluto de atletas ligeros, hombres que, aunque poseen una musculatura prodigiosa, no pasen de las ciento sesenta libras, lo que les permite lucir sus facultades en todo su esplendor.

Para que los fanáticos cubanos tengan una verdadera sensación de lo que será la nueva temporada, solo nos basamos en un detalle: entre los muchachos que vendrán está «Ciclón Veloz», que conocieron los fanáticos en el año 1935, cuando las continuas lluvias obligaron al promotor Pérez López esperar otra oportunidad. Todo aquél que recuerde las luchas que celebraron este muchacho y Quico Quiroz, Henderson, Luis Núñez y demás muchachos que componían ese show, estarán deseosos de que nuevamente se presente un espectáculo de esa clase, de esa terrible acción, que mantuvo, desde el primer bout, de pies a todos los que concurrieron a la Arena Cristal.

Organizado el boxeo en distintas e importantes plazas del interior de la República, el Comandante Mariné, Presidente de la Comisión, se interesa por hacerlo resurgir en otras que desde hace tiempo no registran actividad deportiva alguna de esa clase.

Por ejemplo, en Cienfuegos. Mariné quiere poner de nuevo a la Perla del Sur en el mapa boxístico nacional. Con tal objeto, ha designado Delegado allí al Comandante Miguel Angel Pérez, Jefe del Distrito Naval, a cuyo amor por los deportes apela Mariné en una carta personal, adjunta el nombramiento. Fanático del boxeo y amigo y compañero de quien lo dirige hoy en Cuba con un éxito rotundo, de seguro que el Comandante Pérez va a realizar allí una tarea superior.

Otras designaciones han venido a confirmar los propósitos reorganizadores que se anunciaban a desarrollar por el Comandante Mariné en el interior de la República. Y que comienzan por una remoción en el personal de las Delegaciones que ya iba siendo necesaria.

Cuanto al interior, el Delegado lo es todo, o por lo menos, factor decisivo en el boxeo. El quien lo pone en pie y lo anima, con su entusiasmo promotores y boxers.

Esa labor la desplegarán en La Maya, Oriente, el señor Arquímedes Odoardo Portuondo, y en Caibarién, el señor José R. Cueto, ambos de reconocida solvencia moral y de un efectivo historial deportivo.

Médico Oficial de la Comisión en Guantánamo, ha sido nombrado el doctor Francisco Rodríguez Fresneda.

Y ya que hemos aludido al boxeo en el interior, oportuno es hacer conocer al fanático habanero que tanto en Santa Clara, como en Guantánamo, como en Ciego de Avila, se están celebrando magníficas veladas pugilísticas, a base de «prospectos» de cartel. Según los últimos informes recibidos en la Comisión, un éxito económico no sospechado ha coronado los esfuerzos que allí se realizan por el mayor florecimiento del viril deporte.

Para dichas plazas, la Comisión, en su última justa, ha aprobado programas de próxima realización. Buenos, atractivos programas.

Los fanáticos recordarán que las peleas combinadas para el sábado 25 de septiembre ppdo., no se pudieron celebrar a causa de la lluvia. Pues bien, el promotor Belmonte se dirigió de inmediato a la Comisión anunciándole que la realizacion del otro programa preparado anticipadamente por el 2 de octubre no supendía en ningún momento la liquidación de sus compromisos con los boxers firmados para aquel otro. Pidió, eso sí, la suspensión definitiva del programa del 25; pero comprometiéndose a utilizar los servicios de aquellos en próximas funciones. Y la Comisión sancionó, complacidamente, los propósitos del popular promotor.

La Comisión conoció de un escrito del señor Celestino Menéndez, Presidente de la Sociedad Juventud Deportiva del Príncipe, interesando que se le concediera autorización para celebrar unas exhibiciones de boxeo amateur el día 10 de octubre próximo.

Y tomó el acuerdo de comunicar a dicho señor que no se accede a la celebración de dichas exhibiciones ese día para evitar interferencias. Pero que, en cambio, podrá llevarlas a cabo el día 14 del propio mes.

DIECIOCHO HITS DIERON LOS TIGRES CONTRA LOS PITCHERS DEL SAN LUIS

SAN LUIS, octubre 1. AP. Hank Greenberg con sus homers 39 y 40 de la temporada encabezó hoy el ataque de 18 hits que los Tigres conectaron a cuatro pitchers de los Brown de San Luis para derrotarlos, 14 por 4.

Anotación por entradas:

		C.	H.	E.
Detroit . . .	010 206 131—	14	18	1
San Luis . .	000 002 020—	4	10	2

Baterías: Auker y York, por el Detroit: Kimberlin, Hennessey, Walkup, Bildilli y Giuliani, por el San Luis.

EL TEAM DOLORES JUGARA MAÑANA CON JOVELLANOS

Se ha combinado un gran doble juego. Se le ofrecerá a Bob Estalella un gran homenaje

El nine del ingenio «Dolores» va a efectuar un gran encuentro mañana contra el Jovellanos Sporting Club, en el Sporting Park de Jovellanos, en un programa combinado que ofrece la empresa de aquel estadio, siendo oponentes en el mismo programa los del central «Tinguaro» y el Jovellanos Sporting, a segunda hora.

El alto mando del ingenio «Dolores», que no se duerme sobre los laureles, han contratado los servicios de excelentes players para reforzar su team, contando para ese encuentro con el poderoso brazo del célebre hurler de San Antonio de los Baños, Adrián Zabala; del no menos excelente lanzador del Regimiento Sexto, Oscar Campos, y el fuerte slugger Pedro Pagés, que ha librado una gran campaña en el campeonato de las Fuerzas Armadas que acaba de terminar. También estarán en el line up del «Dolores» los célebres players cardenenses José Luis Martell, Cuso Izquierdo y José Ballester, que en cualquier momento están dispuestos a «botar la bola». Amalio Herrera, José Elías Herrera, Ñico Delgado, Mario Maya, Marcos Elizalde y los hermanos Mesa, son los otros players que militan en las filas de los dolorinos y que están prestos a defender la causa.

Los boys que preside Maceiras e inspiran Alonso, Gómez, Fernández, Pereira y Aurelio Herrera, llevan grandes esperanzas de triunfo para lograr su segundo éxito de la season.

No obstante ello, tendrán que hilar muy fino frente al Jovellanos, que también recibirá positivos refuerzos, ya que el doble encuentro con clubs de calibre así lo amerita y, a estas horas, ya los chicos del pueblo de la tierra colorada ya habrán logrado llevar a sus filas sluggers de suficiente poderío.

El team del central «Tinguaro» también quiere conquistar la victoria frente al Jovellanos, y a su vez ha enviado un scout a los rincones de la capital para conseguir los servicios de los últimos prospectos cubanos llegados del Norte y que de seguro darán más punch al nine azucarero.

Homenaje a Roberto Estalella

El célebre Tarzán Roberto Stalella, champion bat de la Piedmont League, en donde militó en la season pasada en el club Charlotte, será homenajeado en el ingenio «Dolores» por sus acertados triunfos en la temporada que acaba de terminar.

La directiva del team acordó ofrecer un banquete al «Mulo» Estalella en la noche del sábado próximo o, en su defecto, un almuerzo el domingo, al que asistirán, a más de los players y miembros directivos del club, una vasta representación de deportistas del ingenio.

Es una demostración de las simpatías con que cuenta el celebrado player cubano en los predios del doctor José Luis Martínez, que dicho sea de paso sufrió una delicada operación en días pasados, de la cual ya se halla bastante mejorado, de lo que mucho nos alegramos, pues estando enfermo el doctor Martínez el ingenio «Dolores» pierde uno de sus cerebros directivos, ya que él es un valioso auxiliar del manager Aurelio Herrera.

Visitarán a Cienfuegos

El estimado compañero Ricardo Peña de Armas, animoso corresponsal del colega «Avance» en la Perla del Sur y gran inspirador de los chicos de la Casa Stany, a quien tuve el placer de saludar en días pasados en la capital, me ha comunicado que ofrecerá próximamente un chance al ingenio «Dolores» en los predios cienfuegueros, para medirse en un doble encuentro con los Yankees de la Perla Sureña.

Estamos, pues, atentos a la invitación del compañero Peña de Armas y deseamos que sea lo más pronto posible.

También J. Viego, manager del team Hershey, ofrecerá una oportunidad a los chicos del ingenio «Dolores», que tan buenas exhibiciones han brindado siempre.—**José Julio Morales**, corresponsal deportivo en Cárdenas.

HISPANO FRENTE AL SAN CARLOS, HOY, EN EL CUBANELECO

Y las femeninas del team del Cubaneleco actuarán contra el combinado de «San Carlos»

Hoy, sábado, se efectuará un gran doble juego de basket ball en el floor del Cubaneleco (17 y M) cuya recaudación será en beneficio de la viuda e hijos del atleta Sergio Alonso, fallecido en Colombia.

Se ha combinado un magnífico programa en el que se verá en acción a los mejores teams femeninos y masculinos de la ciudad, comenzará a las nueve de la noche con un encuentro entre las muchachas de los clubs San Carlos y Cubaneleco y en segundo turno un interesante juego entre los teams masculinos de San Carlos e Hispano.

Ni que decir tenemos que dado lo atractivo del programa y la finalidad alltruísta que con él se persigue se verá concurrido el floor del Cubaneleco en la noche de hoy, ya que el precio de la entrada ha sido fijado en la reducida cantidad de veinte centavos para damas y caballeros.

LOS SEIS DE LA FAMA

Player, Club	J.	V.	C.	H.	Ave.
Medwick, Card.	154	623	111	236	.379
Gehinger, Tig	142	556	133	208	.374
Mize, Car.	143	551	102	202	.367
P. Waner, Pir.	151	614	93	219	.357
Gehrig, Yank	155	562	137	198	.352
Bonura, W. Sox	114	439	79	153	.349

ENTRENANDOSE PARA LA GRAN PRUEBA

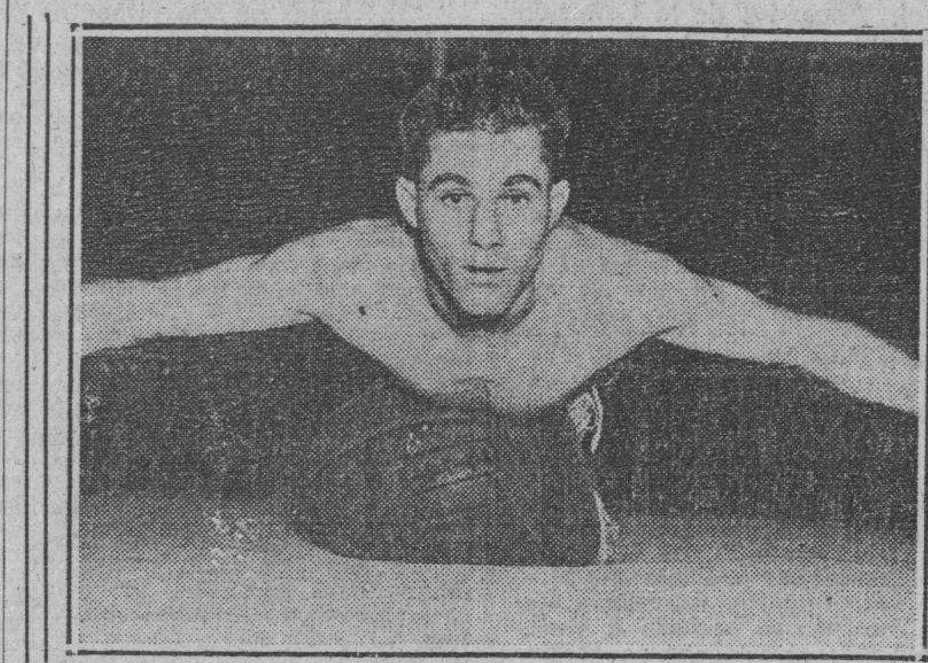

Harry Jeffra, que derrotó al campeón del mundo de los pesos gallos, Sixto Escobar, preparándose para su encuentro con el portorriqueño en un gimnasio de Nueva York.—(Foto Acme-Editors Press)

SEIS PARTIDOS DE MUCHISIMO INTERES OFRECEN EN LA GRAN FUNCION DEL HABANA-MADRID

Ugalde contra Epifanio por la noche en el match estelar.—Gayarre en dos turnos de gran importancia. Buenos partidos para finalizar las dos secciones de la función corrida.

Montes menor se verá hoy envuelto en tremenda lucha. Va al intermedio de la tarde a luchar contra Sarmiento y Cubota, pero tendrá la seguridad de contar con los servicios admirables de Gayarre y ello le permitirá atender bien a sus cuadros, mientras el Tenor se ocupa de la zaga con su acostumbrada maestría.

A pesar de que el Guajirito está jugando mucho y que Gayarre es pelotari de extraordinaria seguridad Sarmiento y Cubota son atletas difíciles de derrotar. Estos que se encuentran en forma estupenda presentarán batalla en todo el curso del match y eso dará lugar a un partido magnífico que será saboreado por cuantos aprecian bien lo que es un match de esta naturaleza.

El intermedio de la noche estará prestigiado por la presencia de Ugalde, que llevará en la zaga al competente Azpeitia. Mingo y el español encontrarán gran resistencia en Epifanio y Gayarre, que nuevamente va a un partido de calibre, en el cual hará tan buen papel como ha de llevarlo a cabo por la tarde.

Buendía dará color al último de la matinée mientras el partido de fin de fiesta culminará en un duelo sensacional, en que Manjarrés y Constante harán filigranas en los cuadros alegres y Uria y Aníbal se lucirán en la zaga.

Mañana, otra gran función corrida.

HABANA-MADRID

Programa de la función corrida de hoy, que comenzará a las 3 de la tarde.

PRIMER PARTIDO, a 25 tantos: Vales y Rementería, blancos, contra Pedrito y Díaz, azules. A sacar los primeros del 14 y medio y los segundos del 14.

PRIMERA QUINIELA, a 6 tantos: Vales, Pedrito, Rementería, Díaz, Torres y Montes menor.

SEGUNDO PARTIDO, a 30 tantos: Montes menor y Gayarre, blancos, contra Sarmiento y Cubota, azules. A sacar ambos del cuadro 14 y medio.

SEGUNDA QUINIELA, a 6 tantos: Gayarre, Sarmiento, Cubota, Pascau, Buendía y Constante.

TERCER PARTIDO, a 30 tantos: Pascau y Buendía, blancos, contra Constante y Montes, azules. A sacar ambos del cuadro 14 y medio.

Por la noche a las 8:30

PRIMER PARTIDO, a 25 tantos: Oscar y Esparza, blancos, contra Pedrito y Vales, azules. A sacar ambos del cuadro 14 y medio.

PRIMERA QUINIELA, a 6 tantos: Oscar, Pedrito, Vales, Azpeitia, Gayarre y Torres.

SEGUNDO PARTIDO, a 30 tantos: Ugalde y Azpeitia, blancos, contra Epifanio y Gayarre, azules. A sacar los primeros del 14 y medio y los segundos del 14.

SEGUNDA QUINIELA, a 6 tantos: Ugalde, Epifanio, Manjarrés, Aníbal, Constante y Uria.

TERCER PARTIDO, a 30 tantos: Manjarrés y Aníbal, blancos, contra Constante y Uria, azules. A sacar los primeros del 14 y los segundos del 14 y medio.

Resultado de la función de anoche

Primer partido

Ganador: AZULES.

Primera quiniela

Ganador: Pedrito. Pagó: $1.63.

Segundo partido

Ganador: AZULES.

Segunda quiniela

Ganador: Vega. Pagó a: $6.16.

Tercer partido

Ganador: AZULES.

PARA ESTA NOCHE SE HA COMBINADO UN GRAN PROGRAMA EN EL JAI-ALAI

Irigoyen III y Maguregui jugaron mucho en el segundo de anoche. Buenas quinielas. Mucha concurrencia

Se presentaron en una forma estupenda en el segundo partido de anoche en el Jai Alai, Irigoyen III y Maguregui y acabaron pronto con Egózcue y Goitia.

Estos últimos no pudieron dar una en todo el curso de la lucha, dada la seguridad y consistencia tanto de Don Fernando como de Don Roque.

En 18 tantos se quedaron los que perdieron.

En la primera quiniela, que fué ampliamente discutida, se llevó los honores Egózcue, y en la segunda salió triunfante Vallejo menor.

En el partido inicial Morales y Mujica dejaron en 14 a Martín e Iturriaga, pese a la gran defensa que presentó Don Asencio.

Para la gran noche sabatina de hoy se presenta un hermoso programa.

Resultado de la función de anoche

Primer partido

	Tantos
Morales y Mugica, blancos . .	25
Martín e Iturriaga, azules . .	15

Ganador: BLANCOS.

Primera quiniela

	Tantos	Pagos
1—Argárate	4	$ 3.93
2—Echarri	4	4.14
3—Egózcue	6	4.48
4—Maguregui	0	26.91
5—Goitia	2	11.53
6—Irigoyen III	5	2.99

Ganador: EGOZCUE: Pagó a:

4.48

Segundo partido

Irigoyen III y Maguregui, blan.	30
Egózcue y Goitia, azules . . .	18

Ganador: BLANCOS.

Segunda quiniela

	Tantos	Pagos
1—La Paz	0	$10.14
2—Eguíbar	3	7.05
3—Salazar	1	3.60
4—Vallejo menor . . .	6	4.38
5—Emilio	4	2.66
6—Gaínza	2	18.03

Ganador: VALLEJO men. Pagó a:

4.38

Tercer partido

Eguíbar y La Paz, blancos . .	30
Vallejo menor y Salazar, azules	24

Ganador: BLANCOS.

Programa oficial para la función de hoy, sábado, a las 8.30

PRIMER PARTIDO, a 25 tantos: Echeverría y Mir, blancos; contra Lucio y Barrutia, azules. A sacar ambos del cuadro 10.

PRIMERA QUINIELA, a 6 tantos: Olaso, Azpiri, Argárate, Echarri, Andrés y Astigarraga.

SEGUNDO PARTIDO, a 30 tantos: Olaso y Echarri, blancos; contra Argárate y Azpiri, azules. A sacar ambos del cuadro 10.

SEGUNDA QUINIELA, a 6 tantos: Basabe, Malluquiza, Labat menor, Emilio, Hugues y Gainza.

TERCER PARTIDO, a 30 tantos: Labat menor y Malluquiza, blancos; contra Emilio y Basabe, azules. A sacar ambos del cuadro 10.

EN LAS GRANDES LIGAS

RESULTADO DE LOS JUEGOS CELEBRADOS AYER

Liga Nacional

Pittsburgh, 6; Cincinnati, 3,
Brooklyn, 7; New York, 4.
San Luis, 4; Chicago, 1.

Liga Americana

Detroit, 14; San Luis, 4.
Boston, 4; New York, 2.
No había más juegos señalados.

ESTADO DE LOS CLUBS

Liga Nacional

	G.	P.	Ave.
1.—NEW YORK	93	57	620
2.—Chicago	90	60	600
3.—Pittsburgh	83	68	550
4.—San Luis	81	71	533
5.—Boston	77	73	513
6.—Brooklyn	62	89	411
7.—Filadelfia	61	90	403
8.—Cincinnati	56	94	373

Liga Americana

	G.	P.	Ave.
1.—NEW YORK. . . .	100	52	658
2.—Detroit	88	64	579
3.—Chicago	83	68	550
4.—Boston	83	70	542
5.—Cleveland	82	70	539
6.—Washington . . .	72	78	480
7.—Filadelfia	52	96	351
8.—San Luis	46	101	313

JUEGOS SEÑALADOS PARA HOY

Liga Americana

Chicago en San Luis. Lee (11-10) vs. Miller (0-0).

Cleveland en Detroit: Harder (14-12) o Hudlin (12-11) vs. Lawson (18-7).

Boston en New York; Grove (17-9) vs. Ruffing (19-7).

Washington en Filadelfia 2. Krakauskas (4-1) y Appleton (8-14), vs. Caster (12-19) y Smith (4-16).

Liga Nacional

New York, en Brooklyn: Baker (0-0) vs. Hoyt (8-8).

Cincinnati en Pittsburgh: Vandermeer (3-4) vs. Switf (8-10).

San Luis en Chicago: Welland (15-13) vs. Davis (9-5).

Filadelfia en Boston: Mulcahy (8-18) vs Turner (19-11).

UNIVERSIDAD Y EL SAN CARLOS GANAN EN EL BASKET BALL

El Cubaneleco dió fuerte pelea hasta el final y quedó a sólo un punto de su rival

Ganó otra vez la Universidad. El Cubaneleco hizo un esfuerzo meritorio hasta el final. El partido fué cardíaco. En extremo excitante. Los Caribes llegaron a disfrutar de un amplio margen pero el Cubaneleco, en los finales, combinó un bonito ataque y se puso a un solo punto del empate. La pelota del Cubaneleco cayó en muchas oportunidades en su aro pero sólo fué un coqueteo sin consecuencia que nada practico determinó pero que sí crispó los nervios de la gran concurrencia que asistió al floor de la calle 17 para presenciar el comienzo de la vuelta final en esta jornada juvenil. La Universidad terminó con dos puntos de ventaja el primer tiempo pero en realidad esa ventaja nada decía ya que el team de Livio Morales dominó siempre y presentaba un juego difícil para el contrario. En los diez primeros minutos del segundo tiempo el margen aumentó extraordinariamente y el partido lucía de un solo lado... pero ocurrió lo que ya es costumbre en este campeonato: aproximación peligrosísima del Cubaneleco y la consolidación de una racha que estuvo a punto de concederle otro triunfo importante. Los Caribes se desalmidonaron bastante en los finales y el Cubaneleco abrió frecuentes rachas a su aro. Por fin el tiempo se agotó y se marcaba un solo punto de diferencia. Los Caribes ripostaron con la misma arma: el primer game se lo ganaron por un solo punto y ahora riposta con un desenlace semejante. Bullon y los Páez formaron una buena combinación por la Universidad mientras Fico López se llevó los mejores honores del Cubaneleco acompañado de Estrada.

Ganó otro el San Carlos

En el primer partido de la noche el San Carlos triunfó sin dificultad frente al Fortuna. Dominó siempre y consolidó así su cuarta victoria de la temporada sin grandes preocupaciones. Los Iglesias y Ofito Valdés defendieron bien el pabellón carlista. El Fortuna sólo pudo encestar cuatro goals. El Campeonato continuará el próximo lunes.

«San Carlos»

P.	Fl. G.	FO. G	F. C
F. J. Iglesias	6	1	3
F. M. Sires	1	1	3
C. R. Iglesias	3	0	3
G. C. Cardoso	1	2	2
G. O. Valdés	2	0	1
F. J. Camero	0	0	2
C. Ch. Castillo	1	1	2
G. E. Calero	0	0	2
F. A. Vascos	0	0	0
Totales:	14	5	18

«Fortuna»

P.	Fl. G.	FO. G	F. C
F. L. Santana	0	5	1
F. F. Oceja	1	2	4
C. J. Bello	1	1	1
G. J. Canales	0	1	1
G. J. Rodríguez	1	3	1
F. J. Prego	1	1	0
F. M. García	0	0	0
Totales:	4	13	8

Resultado

	1er. half	2o. half	Tot.
San Carlos	20	13	33
Fortuna	8	13	21

«Cubaneleco»

P.	Fl. G.	FO. G	F. C
F. F. López	7	3	3
F. A. Rodríguez	0	0	1
C. A. Hernández	2	0	4
G. E. Villasuso	1	4	4
G. E. Delgado	2	0	1
F. J. Estrada	5	0	0
C. G. Cárdenas	0	1	1
G. R. Delgado	1	0	4
F. A. Finlay	0	0	0
G. L. Bravo	0	0	0
Totales:	18	8	18

«Universidad»

P.	Fl. G.	FO. G	F. C
F. P. Páez	3	1	2
F. A. Páez	4	1	2
C. C. Bullon	9	4	1
G. A. Aguilar	2	2	4
G. A. Núñez	0	1	4
F. R. Cuervo	0	0	2
F. A. Larragoiti	0	0	0
Totales:	18	9	15

Resultado

	1er. half	2o. half	Tot.
Cubaneleco	20	24	44
Universidad	22	23	45

Referee: M. Trikarren. Umpire: B. Rodríguez. Anotador: B. Pichardo. Cronometrista: J. V. Orta. Jugado en el floor Cubaneleco.

EL CLUB NAUTICO DEL COMERCIO SE PROPONE TRIUNFAR

Será una de las instituciones más importantes de Cuba si los asociados corresponden

El Club Náutico del Comercio sigue en su empeño de captarse las simpatías de la juventud amante de los deportes. Por eso es que sus componentes no descansan un momento para convertirlo en el club favorito de la hora.

El Club Náutico del Comercio, además de los deportes, tendrá en su local una biblioteca donde sus socios gozarán de la cultura mental, que es tan necesaria como la del cuerpo.

En sus salones hallará el asociado expansiones de todas clases, tales como ajedrez, damas, dominó y todos los juegos lícitos de salón que son apropiados para los ratos de ocio.

La juventud bailadora tendrá frecuentes bailes.

El Club Náutico del Comercio está en un período inicial, pero el interés de sus socios lo convertirá en el Club más grande de la Habana, porque sus componentes sabrán darle la magnitud que merece por la pureza de los fines que persigue.

Todas las sociedades tienen implantada una cuota de admisión que sobrepasa las posibilidades de los empleados. El Club Náutico del Comercio ha suprimido esta cuota en tanto no esté lleno el cupo de los quinientos primeros asociados. La juventud, pues, no puede desoír el llamamiento del Club Náutico del Comercio.

TOPICOS FUTBOLISTICOS

—La fiesta de mañana.
—Junta en el Hispano.
—Fiesta en el Cultural.

La primera junta general que celebrará el Deportivo Hispano América, bajo la Presidencia del señor Longinos Rodríguez, se celebrará el próximo lunes.

Y con objeto de que a tan importante sesión no falte ni uno sólo de los socios del Hispano, el nuevo manda-más, nos envía la siguiente nota oficial, que con gusto reproducimos:

«C. D. HISPANO-AMERICA»
¡HISPANOFILOS!

El lunes 4 de octubre, a las 9 de la noche, se celebrará una junta General con el carácter de Extraordinaria, en la cual se rendirá un informe general de la labor a realizar por la nueva Junta Directiva, y además asuntos de verdadera importancia para nuestro querido Hispano.

Con tal motivo, os pide vuestro Presidente, que concurráis a este acto para con él dar las verdaderas muestras de hispanofilia que siempre habeis demostrado.

Os espera en vuestra casa social, el lunes día 4 a las 9 de la noche, vuestro Presidente.
Longinos Rodríguez.

El próximo jueves 7 de octubre tendrá lugar en los salones del «Club Cultural» —Prado 118— una velada artístico-literaria, en honor del señor José Ma. Flores, que ha prestado a dicha entidad muchos servicios desinteresados durante largos años.

En esta fiesta, para la que se ha combinado un programa colmado de atractivos, le será entregado al homenajeado el diploma de «Socio honorario», que hubo de otorgarle la Asamblea General de socios, premiando así el valor y mérito del señor Flores.

Los toques finales para este acto, que será para socios e invitados, los está dando la activa comisión de fiestas que con tanto acierto preside el señor José Salvá.

x X x

El próximo domingo tres de octubre tendrá la oportunidad la afición beisbolera de esta ciudad de ver por primera vez frente a frente a los teams representativos de la Marina de Guerra.

Jugarán a la una y cuarenta y cinco minutos de la tarde en el último programa de la semana deportiva organizada para recaudar fondos en favor de la viuda e hijos del atleta desaparecido Sergio Alonso, los teams representativos de la Marina de Guerra en los sectores profesional y amateur, el primero con el nombre de Marina y el segundo el club naval.

Terminado este juego, seguirá a continuación un partido de futbol entre los grandes rivales de este deporte Juventud Asturiana y Deportivo Centro Gallego, que es como decir el Habana y Almendares del beisbol, ambos equipos irán debidamente reforzados a fin de brindar un bonito partido a la concurrencia de esa tarde.

El Comité Organizador de estos eventos de homenaje a Sergio Alonso ha fijado como precio de entrada para tal programa la cantidad de cincuenta centavos a los caballeros y veinte centavos a las damas, sin distinción de personas, ya que siendo la finalidad del espectáculo la de recaudar fondos, todos los que entren al mismo tendrán que abonar dicha cantidad.

Sobre esta fiesta, el Club de los Tigres hace una alocución a sus socios. Hela aquí:

«C. D. HISPANO-AMERICA»
¡HISPANOFILOS!

El domingo día 3 del corriente, en el Stadium de la Tropical, se celebrará un programa que se ha combinado como homenaje al desaparecido atleta Sergio Alonso López, (q. e. p. d.) que falleció en la ciudad de Cali, Colombia, defendiendo las sedas deportivas del balompié Cubano.

Yo sé, y así lo espero, que todos los hispanófilos hagan acto de presencia en este espectáculo, para demostrar una vez más, que el glorioso «Hispano» está siempre al lado de toda causa justa y noble, para rendir el homenaje póstumo al valiente atleta caído.

Estos son los deseos de vuestro Presidente.

Longinos Rodríguez.
Presidente.

CONCEDIO LA UNION EL PERMISO PARA LA SERIE DEL HERSHEY

Numerosos atletas fueron presentados en la sesión de ayer. Baja del N. de Varadero

La Unión tomó ayer estos acuerdos:

Empezar a contar los treinta días reglamentarios, a las siguientes solicitudes de inscripción: Mariano Seoane Portillo, Héctor Torres Suárez, Carlos Urdanivia Gómez, Jorge Armando Parapar Bello, Arturo Piqueras Pérez, Ceferino Naves Francos, Luis Miguel López Márquez, Armando Fernández Santana, Carlos Dunn Smith, José Delgado Durán, Anselmo Cajigal Gómez, y Aurelio Arrúe Lantarón, por el Club Deportivo Hispano América. Joaquín Velasco Machado, Jimmy Riveiro Riveiro, Oscar de la Rionda, Joaquín de los Reyes Gavilán, Jesús Redondo Hernández, Ricardo Paraños y Paraños, Jaime G. Proaza, Humberto Menes, Luis de Murias y del Prado, George Mirelle, Pablo Lancella Sánchez, Rafael Sandó, Bernardo Junco Albizuri, Pedro González Navarro, Antonio V. Guntín, Angel Guzmán Alfonso, Luis Fornés Garcés, Rafael Cambó Arcos, Jorge Alonso Meso, por el Club Atlético de Cuba.

Aceptar, después de haber transcurrido los treinta días reglamentarios, las siguientes solicitudes de inscripción: Alfredo Rodríguez Valdés, Raúl Delgado Cué, Octavio Hernández Pazos y Eloy Villasuso Sánchez, por el Club Cubaneleco.

Conceder el permiso solicitado por el Hershey Sport Club, para celebrar cinco juegos de exhibición de base ball con el Club Stany, de la ciudad de Cienfuegos, los días 10, 11, 12 y 17 de los corrientes, en aquella ciudad.

Denegar el permiso solicitado por el atleta señor Octavio G. Visiedo, para competir representando al Hershey Sport Club, en los juegos de base ball que celebrará dicho club con el Club Stanl. de Cienfuegos.

Dar de baja al Club Náutico de Varadero por infracción del Artículo 64 del Reglamento vigente.

GANO OTRO EL COLUMBUS

Resultado del tercer juego de la serie mundial chiquita:

		C.	H.	E.
Columbus, AA .	200 000 220—	6	10	1
Newark, IL . .	300 000 000—	3	8	3

Baterías: Cooper, Lanier, Potter y Grube; Tamulis, Beggs, Page y Hersberger.

Este es el tercer triunfo consecutivo del Columbus.

M.E.C.D. 2016

INUTILES LOS ESFUERZOS DE SANIDAD PARA EVITAR LAS FALSAS INSTITUCIONES DE BENEFICENCIA

Se verá en el Supremo el recurso contra la sentencia que condenó a muerte al matador de un colono

Trátase del individuo que mató al colono Rafael Rodríguez infiriéndole dieciséis puñaladas. La Audiencia de Matanzas le impuso la última pena. El acusador pedirá que se confirme

La Sala de lo Criminal del Tribunal Supremo ha señalado para el 17 de noviembre próximo la vista del recurso de casación establecido y admitido en beneficio del reo, contra sentencia de la Audiencia de Matanzas, que impuso la pena de muerte al campesino Alberto Padrón Padrón, como reo del delito de asesinato cualificado por la alevosía, con la agravante de uso de arma prohibida. Mantendrá el recurso el doctor Fernando Neugart y lo combatirá el doctor Luis Vidaña, del bufete Sánchez de Bustamante, a nombre de la señora Elisa Caso viuda de Rodríguez Padrón, y quien, como es lógico interesará que se confirme el fallo.

La Audiencia matancera condenó a la citada pena de muerte a Alberto Padrón por haber dado muerte, alevosamente, con un cuchillo de punta, al opulento colono del central «Cuba», en el Término de Pedro Betancourt, señor Rafael Rodríguez Padrón, el 10 de noviembre del pasado año en el camino a la colonia San Miguel de Azopardo, en dicha municipalidad, dándole varias puñaladas cuando iba en su caballo, del cual cayó la víctima, a la que continuó acometiendo el procesado hasta ocasionarle diez y seis heridas.

La causa por el transporte de armas y pertrechos de guerra en Jaimanitas

Para el día 15 del actual ha señalado la Sala Cuarta de lo Criminal de la Audiencia el juicio contra Silvio García Lavín Alvarez y Raimundo Echevarría Aranzabal, acusados de infracción del decreto-ley 404 de 1935, por estimárseles responsables del transporte de armas y pertrechos de guerra de los Estados Unidos a Cuba, a bordo del yacht «Cachita», de la propiedad de Oscar García Lavín, padre de Silvio, armas y pertrechos que fueron ocupados en 15 de marzo, del pasado año en la Playa Jaimanitas y en el muelle de San Francisco, a donde arribó la citada embarcación. El Fiscal pide para dichos acusados la pena de seis años de prisión y multa de $500.00, y defienden los doctores Israel Camus y Arturo García Menéndez, que mantienen conclusiones de absolución y los cuales tratarán de demostrar que sus clientes no son responsables de dicho transporte de armas y pertrechos.

Un solo juicio celebró ayer el Tribunal de Urgencia

El Tribunal de Urgencia celebró ayer un solo juicio: contra Reinaldo Fernández Díaz, por injurias y provocación al desorden, resultando absuelto y defendido por el doctor Armando Rabell. Hoy el citado Tribunal no tiene señalado juicios, por ser sábado, como de costumbre.

GRAN CONCIERTO DE LA SOCIEDAD CORAL DE LA HABANA EN EL NACIONAL

Hemos recibido el programa del concierto que esta prestigiosa Sociedad celebrará el jueves 7 en el Hotel «Nacional», a las 9 p. m. Las doce obras que figuran en él son a cual más interesantes: 5 en primera audición, entre ellas una obra de Debussy, otra de Orlando de Lassus, la Berceuse de Gretchaninoff, y la «Tumba y la Luna» de Schubert. El Canto a Granada de Manuel de Falla es una página bellísima, una de las más inspiradas de su autor. Figuran como solistas en este concierto la señora Alice Dana en las obras «Amor y negra sombra»; la señorita Silvia Lastra en «Su... Su... Su..» y el tenor Manuel Arias Agüero en la «Tumba y la luna». Además el notable pianista Oswaldo Anido tendrá a su cargo la importante parte de piano en el «Canto a Granada» yel «Berceuse» de Gretchaninoff.

LO ARROLLO Y DESPUES SE DIO A LA FUGA

Eduardo Robich García, de 49 años y vecino de San Antonio 7, en Marianao, fué asistido de lesiones menos graves en la casa de socorro del Vedado. Manifestó a la policía que al atravesar la esquina de 21 y 14, lo alcanzó un auto cuyo chofer continuó su veloz carrera, desapareciendo.

LOS JUICIOS EN EL CORRECCIONAL DE MARIANAO

El juez correccional de Marianao, doctor Leoncio Rodríguez Esquivel, impuso multa de 7 pesos a Armando Dieppa y con un peso a Enrique González Conde y dispuso el arresto de Juan Gómez, Leopoldo Wicha, Benito R. Gómez, Rafael Echenique Marrero, Juan H. Devaux, Salvador A. Fernández, Domingo Solosano; José Pérez y Máximo Diez Padrón, por no comparecer a juicios

Sancionada la ley de Mejoras en Ríos y Puertos, de O.P.

Se ha ordenado limpiar las cunetas de la Av. Cacahual. Tomó posesión el Pagador

Muchos congresistas se entrevistaron con el ingeniero señor Max Borges, quien auxiliado por su secretario particular, señor Avelino G. San Miguel, y el auxiliar de éste, señor López Meave, atendió a todos con exquisita cortesía.

Aunque los repórters no pudieron conocer el móvil de tantas entrevistas, se supone que los señores legisladores, en gran parte, se hayan ido a interesar cerca del señor Borges, por la reposición de los recomendados que figuran entre los 411 temporeros cesantes, afectados por la Ley de Mejoras en Ríos y Puertos, pues lo cierto es que en Obras Públicas, no hay plazas disponibles fuera de las que deben ser ocupadas, en derecho y en justicia, por los citados temporeros.

El Dr. Carlos Manuel de Céspedes visitó al Secretario Max Borges

En horas de la mañana estuvo ausente de la Secretaría el Sr. Borges, por lo que muchas personas que deseaban audiencia, no pudieron ser atendidas. Pasada la una de la tarde llegó el señor Borges a su despacho, donde le esperaba el señor Carlos Manuel de Céspedes, ex-Presidente de la República, con el que departió extensamente.

Después numerosos asuntos que esperaban su sanción, con distintos jefes de Negociado.

Se ordenó la limpieza de las cunetas de la Avenida del Cacahual

Por el Jefe del Distrito de la provinica de la Habana, ingeniero Jorge Luis Echarte, se ha dispuesto, la limpieza de las cunetas de la Avenida Cacahual, por cuyos trabajos se han interesado numerosos vecinos afectados.

La Ley de Mejoras de Ríos y Puertos en la Gaceta

En la Gaceta de ayer se insertó la Ley de Mejoras en Ríos y Puertos, sancionada por el señor Presidente de la República, por la cual el Congreso modificó el Artículo XII, de la Ley de Bases, para las atenciones consignadas en la Relación P, del Presupuesto, que dispone lo siguiente:

Para el pago de haberes durante el presente ejercicio fiscal de los empleados de la Secretaría de Obras Públicas, que fueron dejados cesantes y que cobraban con cargo a este fondo especial de Obras y Mejoras de Puertos, debiendo ser repuestos los mismos cesanteados y considerándose servicio continuado a los efectos del pago íntegro de sus haberes a partir del primero de julio del presente año, sin los descuentos a que se refiere la Ley de Jubilación Civil, para los casos de nuevos nombramientos.... $200,000.00.

—Para la realización de obras nuevas de dragado en el Puerto de Cárdenas durante el presente ejercicio fiscal, de acuerdo con los contratos ya celebrados mediante la subasta efectuada para esas obras, $140,000.00.

—Para la continuación de las obras de dragado que se realicen en este ejercicio fiscal en el puerto de Isabela de Sagua $120,000.00.

—Para el dragado del Subpuerto de Cabañas, que se realice durante el presente ejercicio fiscal $40,000.00.

Decretos Presidenciales refrendados por el Secretario

Por Decretos presidenciales, se ha declarado cesante al ingeniero Ramón A. Tapia y Puentes.

Se ha revocado el Decreto para adquirir el carbón mineral sin el requisito de subasta.

Y se ha dejado sin efecto el Decreto que dejó cesante al Sr. Santiago Camino, empleado muy antiguo y competente, Jefe del Despacho del Negociado de Limpieza de Calles y Transportes del Distrito de la ciudad de la Habana, con lo cual se ha hecho merecida justicia al señor Camino.

Se entrevistó el señor Max Borges con el Jefe del Estado

Para tratar asuntos urgentes del Departamento de Obras Públicas, se entrevistó en la mañana de ayer con el Jefe del Estado el señor Borges.

Tomó posesión el Pagador

De regreso de su viaje al extranjero, ha tomado posesión de su importante cargo de Pagador Central de la Secretaría de Obras Públicas, el señor Manuel Villada.

.. Reparación por particulares

La Compañía Cubana de Cemento Portland, ha interesado de la Secretaría de Obras Públicas, permiso para reparar algunos baches en la ruta de Mariel al Faro.

OMNIBUS
"LA CUBANA"

UNICOS EN CUBA CON CARROCERIAS DE ACERO Y CRISTALES INASTILLABLES
6 SALIDAS DIARIAS
TERMINAL EN HABANA: HOTEL NEW YORK, DRAGONES 16 (AL LADO DE LA CUBAN TELEPHONE)
TELEFONO A-7166
SALEN DE LA HABANA
4.30 a. m.—7 a. m.—12 m.—3 p. m.—6.30 p. m.—11 p. m.
LA SALIDA DE LAS 7.00 A. M. ES HASTA CAMAGUEY
LAS DEMAS DIRECTAS A SANTIAGO

PARA OCTUBRE Y NOVIEMBRE EL PRECIO DE LA LECHE SERA DE 4 CENTAVOS PARA EL CONSUMO

Obligarán a las plantas pasteurizadoras a consignar en unos talonarios especiales el número de litros que compren a los vaqueros. Fiscalización y control. Acuerdos de la Comisión

Con asistencia de un grupo de industriales de la leche de vaca ha celebrado sesión extraordinaria la Comisión Técnica Nacional de la Leche para tratar de la fijación de precios del producto durante la presente época, y conocer, además, mediante una asamblea de vaqueros, el criterio de éstos.

El primer acuerdo adoptado por la Comisión fué en relación con el precio de la leche. Dice así:

«Adoptar la fijación de precios propuesta por la Subcomisión transitoria mente, a partir del día cinco del presente mes de octubre y que es el siguiente: Que a partir del día cinco de octubre se fije el precio de cuatro centavos por litro de toda la leche destinada para el consumo público, manteniéndose el precio actual de tres y medio centavos también por litro para la leche destinada exclusivamente a la elaboración de productos derivados. Dichos precios no tendrán otros descuentos que el correspondiente a distancias conocidas y regirán durante los meses de octubre y noviembre del presente año».

El segundo acuerdo se relaciona con el control y fiscalización. Dice así:

«Aceptar el punto referente al control y fiscalización de los compradores de leche para que sea efectivo el precio y que dice así: Que todas las plantas pasteurizadoras de leche, al igual que lo hace la Compañía Lechera de Cuba, S. A., provean a sus vaqueros de una libreta igual o similar a la que dicha compañía utiliza y en la que se le anote diariamente a cada vaquero la cantidad de leche que entrega a cada planta; que asimismo se exija a todas las plantas de pasteurizar que abonen mensualmente la leche recibida de sus proveedores mediante cheques extendidos a nombre de cada uno de ellos; que se prohiba terminantemente la recogida de leche para pasteurizar que no sea entregada en la misma planta o en centros de refrigeración; que todas las plantas remitan al Negociado de Abasto de Leche, una vez a la semana por lo menos, una relación detallada de todos los vaqueros proveedores y cantidad de leche remitida por cada uno en cada día de la semana; y que, asimismo, se exija a cada planta relación jurada de la cantidad de litros de leche que empiea en la elaboración de productos derivados a fin de que no continúe ocurriendo lo que hasta ahora esto es, que por muchos compradores de leche que no elaboran producto derivado alguno, liquiden a sus vaqueros parte de la leche recibida al precio especial para derivados utilizándola para consumo directo».

Se acordó también que, «como medida especial que respalde el acuerdo antes transcripto, que por el Inspector General Nacional de Abasto de Leche se le comunique a las plantas, productoras y vendedoras de leche, cuales son las medidas que se tomarán para fiscalizar y controlar el cumplimiento del precio fijado, y que por esa misma Inspección General Nacional, a la primera medida que se infrinja, bien por una planta o productor o vendedor de leche se le suspenda la Licencia Sanitaria por cinco días y en caso de reincidencia, le sea retirada definitivamente.

Finalmente se acordó aceptar «la creación del comerciante de leche», pero siendo ésta una medida de verdadera trascendencia, se propone nombrar una reducida comisión que haga un estudio rápido, sereno, para que proponga la fórmula legal y práctica que permita la existencia de ese comerciante de leche y también comisionar a los mismos individuos para que estudien la colegiación obligatoria de los lecheros. Dicha comisión quedó integrada por los señores Senador Loret de Mola, por Defensa Nacional de la Ganadería Cubana; Francisco del Calvo, por Defensa Nacional de Vaqueros; Angel Atías, por la Asociación de Productores y Vendedores de Leche Cruda, Juan Rodríguez Arango, por la Comisión Técnica.

Divulgación sobre la agricultura en tres poblaciones

Las ofrecerá la Dirección de Enseñanza en Ciego de Avila, Morón y Nuevitas. Donativos

De acuerdo con las instrucciones dadas por el ingeniero López Castro, han embarcado para la provincia de Camagüey varios funcionarios de la Dirección de Enseñanza con el propósito de llevar a cabo una serie de conferencias agrícolas en los términos municipales de Ciego de Avila, Morón y Nuevitas, llevando consigo equipos y aparatos de proyecciones para hacer demostraciones en los barrios José Miguel Gómez, en Ciego; en el Central Morón, barrio Simón Reyes, finca Santa Ana, Tamarindo y Chambas.

El ingeniero Malberti, que se unirá a la Comisión, ofrecerá conferencias e instrucciones sobre el cultivo del arroz, del maní y otras plantas.

Finalmente visitarán la zona de Arroyo Blanco y los barrios de San Nicolás y Guanales, atendiendo, durante su recorrido, las peticiones de los agricultores en lo que se refiere a instrucciones sobre métodos de combatir las plagas y mejorar los cultivos.

Donativos de plantas

El Presidente de la Asociación de Propietarios y Vecinos de Almendares y Ampliación de Almendares ha solicitado de la Secretaría de Agricultura la donación de diversas clases de arbustos desinados al embellecimiento de parques y calles de las Alturas de Almendares, petición que ha sido atendida. En dicho reparto habrá una fiesta el próximo día 10 de este mes para conmemorar el Dia del Arbol.

Labor de Desinfección en un mes

Bajo la dirección del doctor Antonio Gálvez Gómez, las brigadas del Servicio de Desinfección durante el pasado mes de septiembre prestaron los siguientes servicios en esta capital:

Realizaron 108,421 visitas de inspección y petrolización de casas, reportándose 34 casos de larvas de mosquitos y 26 perros sin vacunar; fueron saneadas 162 casas y 2080 metros cuadrados de terrenos baldíos, arrojados 63 camiones de trastos, latas y basuras; se fumigaron 85 casas donde se registraron casos de enfermedades infecciosas, 33 carros fúnebres, 57 ambulancias, 20 automóviles y se cremaron 79 piezas de ropa; se destruyeron 40 canteros de berro, y se canalizaron y chapearon 18795 metros lineales de zanjas y se capturaron 2210 ratas que fueron remitidas al Laboratorio Nacional para su análisis.

También el propio personal efectuó los siguientes trabajos en el Hospital de Dementes de Cuba (Mazorra), se petrolizaron 111 casas y se sanearon 26; se chapearon 1050 metros de terrenos yermos, fueron desinfectados 185 fosas, 181 tragantes y limpiados 230 metros lineales de zanjas incinerándose treinta carros de basuras y reportados a la Jefatura local de Sanidad de Santiago de las Vegas, 21 informes.

Atacado de rabia

El doctor García Hernandez, director del Laboratorio Nacional, ha informado a la dirección de Sanidad que se ha comprobado que padecía de rabia el perro propiedad del señor José González, de Avenida de Acosta 49, por lo que es necesario que sean vacunadas las personas que tuvieron contacto con dicho animal.

De los Juzgados de Primera Instancia

Pensiones consignadas en divorcios

En el divorcio seguido por Josefina Facenda y Guía contra Carlos Puig y Fernández de Velazco, que se cursa por ante el secretario José Alfredo de Urrutia en el Juzgado de Primera Instancia del Norte, se ha dispuesto por el juez entregar a la demandante la suma de cinco pesos consignada por el demandado para pensiones alimenticias de aquélla

—El propio juez y ante el mencionado secretario judicial dispuso en el divorcio de Serapio Zuaznabar y Sáez contra Diega Estela Bacallao y Díaz que se entregue a ésta la suma de $15.00, consignada a su favor como pago de la pensión alimenticia a ella concedida.

Embargo decretado

Con fecha de ayer, el señor juez de Primera Instancia del Norte, doctor Juan Francisco Nodarse y Fleita, por ante el secretario José Alfredo de Urrutia, dictó providencia en los autos del juicio declarativo de mayor cuantía establecido por el Banco Central de Cuba, S. A., contra Luis Dávalos, Manuel M. Hernández y Rafael Dávalos, embargando la décima parte del sueldo que éste último devenga como empleado de la Cámara de Comercio de esta república en cuanto baste a cubrir la suma de $1,850.

Dispuesto el desahucio de Egido 39

En el rollo formado para conocer de la apelación establecida contra la sentencia dictada por el Juzgado Municipal del Este en el juicio de desahucio seguido por Francisco Antequera y Laredo contra Benigno Marrero y de la Torre, el juez de Primera Instancia del Norte, por ante el secretario don Andrés García, dictó sentencia confirmando en todas sus partes la del tribunal inferior que declaró con lugar la demanda y condenó al demandado al desalojo de la accesoria que ocupa en Egido 39.

Divorcio

En el juicio de divorcio seguido por Juan M. Valdés González contra Caridad Valdés Ayala y Medrano, el señor juez de Primera Instancia del Norte, por ante el secretario Jesús Pérez Bustamente, dictó sentencia declarando con lugar la demanda y en consecuencia disuelto el vínculo matrimonial existente entre ambos cónyuges; disponiendo que el hijo habido del matrimonio quede al cuidado de la madre.

Denegada una pensión

El propio juez del Sur, dictó auto ayer por el que declara no haber lugar al derecho que solicita el promovente señor Abelardo de la Concepción Vega y Delgado, a percibir una pensión del Estado cubano con el grado de capitán del Ejército Libertador.

Declaratoria de herederos

Por auto de ayer, el juez de Primera Instancia del Norte, por ante el secretario doctor Silvio E. Perdomo Herrada, declaró intestado el fallecimiento de Juan Bacarisa y Fábregas y por sus únicos y universales herederos a sus cuatro legítimos hijos y a su viuda, en la cuota usufructuaria que la ley dispone.

Pensionado el señor Manuel José Pérez Azcuy

Con fecha de ayer el juez de Primera Instancia del Sur, doctor Juan Ignacio Jústiz, dictó auto por ante el secretario José R. de la Rionda, concediendo una pensión ascendente a $420 a favor de Manuel José Pérez Azcuy, como sargento segundo del Ejército Libertador.

Divorcio

En el divorcio seguido por Antonia Almeida contra Balbino Da Lama Sánchez, se ha dictado sentencia por el juez de Primera Instancia del Oeste, por ante el secretario Francisco Baños, declarando con lugar la demanda y disuelto el vínculo matrimonial existente entre los mencionados cónyuges.

Relación de los asuntos civiles turnados ayer

Exhortos: De Güines, en incidente, por Julia Mateo, al Surá de Trinidad, en suspensión de pago de Ramón Torrado Palao, al de Almendares; de Batabanó, en divorcio, por Manuel Juquet contra María Josefa Rodríguez, al Oeste.

Pensión de veterano: María de los Desamparados Aguilera Vidal sobre pensión de Nicolás Felipe Sosa y Roque, al Norte; Leopoldo Díaz de Villegas y Jova, al Sur.

Jubilación: Pedro González Castillo, al Oeste; María de la Paz sobre pensión de Horacio Tabío Espinosa, al Centro.

Demencia: María Josefa García Ríos, al Norte.

Declaratoria de herederos: Josefa María Alonso y Torres, al Oeste.

Hipotecario: Francisco Cabrer y Garán contra Antonio Otero y Fernández sobre hipoteca de la casa manzana 6, Tercera Ampliación de Lawton, al Centro.

Cambio de nombre: Tomasa Rodríguez Azcuy solicitando se le autorice para cambiarse el nombre de Tomasa por el de Graciela, al de Almendares.

Mayor cuantía: Banco Asturiano de Ahorros S. A. contra Amable Alonso Izcuanzo, al Norte.

Recíproco disenso: Teodorina Zayas y Pedro Calderón, al Norte; Eugenio Gómez y Catalina Rivera Fernández, al de Almendares.

Divorcios: Arsenio Díaz Fierro contra Elvira Casal Rodríguez, al de Almendares; Elisa Vázquez y González contra Antonio Luis Pérez, al Este.

No está conforme el Centro de la Propiedad Urbana con el recargo en el pago del servicio de agua

Indica a los contribuyentes lo que deben saber para que defiendan sus derechos. Recuerda que los dueños de casas de apartamentos deben pedir el cambio de recibos

Con fecha 29 del actual, el Centro de la Propiedad Urbana de la Habana, envió al Dr. Antonio Beruff Mendieta, Alcalde Municipal, un telegrama expresándole que no está conforme con la resolución de la Administración del Acueducto, imponiendo el diez por ciento de recargo a los pagos de los servicios de agua con rebaja de canon, puestos al cobro, período voluntario, correspondiente al tercer trimestre del presente año.

Reclama en contra, por estimarlo legal, que se conceda una bonificación de un 5 por ciento en los casos de pronto pago, a esta clase de ingresos.

Firma dicho telegrama el Secretario del Centro de la Propiedad Urbana, Sr. Francisco Andreu, que, con la misma fecha, ha enviado una nota a la prensa, dirigida a los contribuyentes por servicios de agua.

Explica en ella, que el Departamento de Recaudación por Servicios de Agua, del Municipio de la Habana, ha dispuesto que se ponga al cobro el día 1 de Octubre el tercer trimestre del año, considerando que el período voluntario de treinta días hábiles vencerá el 6 de Noviembre, sin que se imponga recargo alguno. Si el pago se efectúa durante los diez primeros días hábiles —que terminan el 14 de Octubre— obtendrán la bonificación de un 5 por ciento. Y únicamente pasado el 6 de Noviembre se aplicará al contribuyente el 10 por ciento de recargo, por concepto de morosidad.

La aplicación de todos los procedimientos de apremios y cobranza que la Ley de Impuestos Municipales expresa para el Impuesto Territorial o Contribución Urbana, son aplicables por igual para el cobro de los Servicios de Agua. El Centro de la Propiedad Urbana se felicita, y felicita a la Administración Municipal por esa resolución que hace innegable la bonificación del 5 por ciento, beneficiando a los contribuyentes ultrapuntuales y que acumula fuerte suma en las arcas municipales durante los primeros diez días del trimestre.

El Centro de la Propiedad Urbana desea instruir a los contribuyentes de que al ponerse al cobro este tercer trimestre, deben ser incluídos en el mismo las rebajas de cánon reclamadas por los propietarios, ya porque la renta fuese menor de $34.00, ya porque la Administración, resolviendo recursos presentados sobre pretendidos aumentos injustificados, los hubiese dejado en su correspondiente valor. En estos casos la Administración del Acueducto presenta al cobro todos los atrasos con un 10 por ciento de recargo, cuando las demoras se han debido a la lentitud en resolver las rebajas de los solicitantes. Por lo tanto, estima el Centro de la Propiedad Urbana, que los contribuyentes tienen derecho al beneficio del 5 por ciento aludido.

También recuerda a los propietarios de casas de apartamentos que consumen por metros contadores que se les deben canjear los recibos anteriores que tenían hechos en depósitos a 3 cts. por los definitivos con dicho valor. Y que el recibo correspondiente al tercer trimestre de 1937, al cobro en su período voluntario, debe serles entregado definitivo y en firme, con el precio de 3 cts. aplicado sobre el consumo trimestral correspondiente a cada finca. Si no hallan los recibos extendidos en esta forma, pagar en depósito, y demostrar dentro del próximo trimestre, el derecho que les asiste para realizar en firme los pagos en las expresadas condiciones.

Es invitado el pueblo de Marianao al acto de divulgación de los puntos en que se basa el plan de los tres años

Tendrá efecto mañana, a las dos de la tarde, en el local de la Jefatura de Sanidad. La Cruz Roja de Marianao realiza una activa labor en bien de las familias que son pobres

MARIANAO, octubre 1. DIARIO. Habana.—La comisión organizadora del Comité Pro-Plan Trienal, que preside el doctor Rogelio Barquín, invita al pueblo de Marianao en general para el acto de divulgación del Plan que propulsa el coronel Fulgencio Batista, y que se efectuará mañana, día tres de octubre, a las dos de la tarde, en el local de la Jefatura Local de Sanidad, sita en la calle General Lee 27.

En la última sesión celebrada en la J. L. de Sanidad, la comisión presentó su reglamento para que en la próxima sesión sea discutido. También la Comisión de Festejos dió a conocer el plan para los actos del día 3 de octubre. La calle General Lee será adornada, desfilará una caballería de los pueblos cercanos y numerosos ómnibus transportarán de distintos lugares personas que asistirán a dicha fiesta.

Varias causas elevadas a la Audiencia

El doctor Antonio Enríquez, Secretario del Juzgado de Instrucción de Marianao remitió a la Fiscalía de la Audiencia de la Habana las cusas 451, 454, 463, 465, 466, 469, 470, 471, 491, 503, 517, 532, 527, 529, 534, 548, 553 y 559 del 1937, por haberse terminado su tramitación en el Juzgado.

Cinco procesados

El Juez de Instrucción de Marianao, doctor R. Morales, procesó a José Grau Jover, con doscientos pesos, por imprudencia; Miguel Martínez Bravo por lesiones graves y disfiguración de rostro, en rebeldía, con cuatrocientos pesos, y Santiago Pérez Falcón, Donato Marrante Arencibia, y Miguel Angel López Caballero, por varios delitos, con la obligación de presentrse todos los lunes a firmar en el Juzgado.

La Cruz Roja de Marianao ayuda a los pobres

El Comité Municipal de la Cruz Roja de Marianao, bajo la presidencia del doctor M. de Ayala, y actuando como Secretario accidental el señor José R. Gutiérrez, celebró sesión reglamentaria, dando cuenta de los trabajos realizados y de las comunicaciones recibidas. Se adoptaron, entre otros, los siguientes acuerdos:

De la Creche: Se dió cuenta de nuevos ingresos que aseguran ampliar el radio de acción en beneficio de un mayor número de niños. Las numerosas personas que han visitado la Creche de Marianao aseguran que está a la cabeza de los planteles de esa índole, por lo que la Presidenta, señora Concha Suárez de Acosta, ha isdo muy felicitada.

Se comisionó al doctor Aquiles Azcuy para que, en unión de Jacobo Salí y del Contador Armando Carcas, hagan un informe relacionado con las necesidades del Dispensario.

Se informó del Presupuesto en poder de la Presidencia, que explicó y amplió con lujo de detalles el señor José Calafat, fundador del Refugio Cristiano del Necesitado, sobre la manera como podría desenvolverse una Cocina Económica, al objeto de combatir la mendicidad en el pueblo, y que, al propio tiempo, fuese una ventaja para aquellas casas y personas caritativas que socorren al pobre, pero que no tienen medios de comprobar la eficacia de su obra. Como base del funcionamiento se indica que cada donante reciba a cambio de su aporte un número de tarjetas equivalentes a comidas, las que entregará a sus pobres en vez de darles dinero.

En el patio de la Creche de Marianao se celebrará un almuerzo al que asistirán las clases sociales del término. Este almuerzo será dado con el fin de hacer una propaganda y dar a conocer detalladamente lo que puede ser una cocina económica.

Con gran entusiasmo de los concurrentes, se prolongó la sesión hasta después de las doce y se acordó celebrar otra sesión o junta el próximo viernes a las 9 p. m. en las oficinas del Presidente de la Cruz Roja, sita en Samá 4. A la misma será citado el Comité de Damas, que también se interesa vivamente por todos estos asuntos de bien público. En dicha junta, una vez conocido el informe de la Tesorería, sobre el estado de los fondos y cantidades disponibles al mes, se fijará la fecha del almuerzo y se concretarán otros particulares de gran interés general.

A. Martínez, corresponsal

LOCALIZAN A UNA JOVENCITA

Dolores Marrero García, vecina de Lealtad 121, denunció en la Judicial que su sobrina Yolanda Quintero, fué depositada en su casa por el Juez de Instrucción de la Sección Tercera, y la chica se ha ido sin decirle nada, por lo que ella no quería responsabilidades.

Con vista a la anterior denuncia, el agente Perdiñas de la Policía Judicial cumpliendo el encargo que le hizo el Segundo Jefe del Cuerpo Alfredo Estévez, practicó investigaciones y logro encontrar por las calles citadinas a dicha menor, que fué reintegrada a la denunciante.

GESTIONAN EN MATANZAS EL REGLAMENTO PARA LA ZONA FRANCA

El próximo lunes 4 de los corrientes y a las ocho de la noche, tendrá lugar en la ciudad de Matanzas, definitivamente, el anunciado Mitin Pro Aprobación del Reglamento de la Zona Franca, que han venido preparando con gran interés las clases vivas de aquella localidad.

En ese acto, varias personalidades matanceras harán uso de la palabra, para exponer al pueblo la necesidad de que se una a fin de demandar de los Poderes Públicos la inmediata promulgación del aludido Reglamento, a fin de que la Zona Franca pase a ser en seguida una realidad.

Defunciones ocurridas ayer en La Habana

Dolores Caridad Díaz Pérez, blanca, 24 años, Santa Catalina 65.

Margarita Palmer Díaz, blanca, 11 meses; Animas 194.

Aurelia Pérez Alcalá, blanca, 69 años, Zaragoza 8-B.

Orlando González Piedra, mestizo, 17 años Laguna 2-A.

Celia Velarde Padilla, blanca, 63 años, Velarde 7.

Heriberto Bustamante Alvarez, negro, 6 meses, Avenida Pino 4.

Agustín Rodríguez Breña, blanco, 64 años, H. C. García.

Clotilde Toledo Ruiz, blanca, 36 años, 15 entre A y Pocito.

Mary Tapebell, negra, 50 años, Centro de socorros del Vedado.

Irene Herrera Hernández, negra, 20 años,

Paula Agre, negra, 70 años, Luyanó Cueva del Humo.

Crescencio López Valdés; blanco; 32 años, H. Policía N.

Julia Muñoz blanca, 69 años, H. Freyre Andrade.

Felipe Chang, amarillo, 51 años, H. Lebredo.

Pastora Ledon López, negra, 30 años, H. Lebredo.

Yolanda Nigermo Gómez, blanca, 3 años, H. Infantil.

Nicolás Rosado Rosado, mestizo, 75 años, Sitios 115.

Gladys Cadavieco González, blanca, 26 años, Peñalver 28.

Perfecto N. Avila Zamora, blanco, 6 años, H. Animas.

Otilia Sánchez del Valle, negra, 15 años, Gervasio 136-A.

Alberto Veloz Vigoa, blanco, 13 años, H. C. García.

Reinaldo Crespo Pedraza, blanco, 21 años, Dolores L. B.

Antonia Ponce Herrera negra, 61 años, H. C. García.

Laura Elena Sánchez, mestiza, 44 años, Bella Vista 2.

Aurora Díaz Jimeno, blanca 50 años Juan Delgado 48.

Mariana Martínez negra, 72 años, H. C. García.

María del Monserrat, blanca, 76 años, Flores 107.

DOS DETENIDOS

El vigilante Juan Capdejelle, del Bureau de Investigaciones, arrestó a Evelio García Rojas, de Lealtad 145, por ser la misma persona que se encuentra reclamada por el Juez Correccional de la Sección Cuarta.

Pedro Herrera Martínez, de 27 años y vecino de Avenida Segunda y Calle 8, Reparto Redención, fué arrestado por el vigilante Rafael Almaguar, del Bureau de Investigaciones, por interesarlo el Juez Correccional de la Sección Cuarta.

MIENTRAS SE DICTAN ORDENES PARA PERSEGUIRLAS, HACIENDA LES DA PERMISOS PARA RIFAS

El Dr. Zenón Zamora celebrará una entrevista con el doctor Giménez Lanier, de quien solicitará su cooperación. Herencias vacantes que son adjudicadas al Asilo Nacional de Ancianos

De no actuar de acuerdo la Secretaría de Hacienda con la de Sanidad, esta última verá fracasar sus esfuerzos para lograr la supresión total de las falsas instituciones de beneficencia que a cada momento obtienen autorizaciones oficiales para rifas de automóviles, prendas y otros objetos «con destino a los fondos de la institución.»

El doctor Zenón Zamora, secretario de Sanidad, obtuvo recientemente del Presidente de la República la promulgación de un decreto concediendo un plazo determinado a todas las instituciones que se denominan de beneficencia, para que presentasen en la dirección de Beneficencia determinados documentos que las acrediten como tales. Hasta el momento pasan de ochenta las instituciones que vienen cumpliendo lo dispuesto en el referido Decreto. Pero es lo cierto que un resto, bastante crecido, de tituladas instituciones de beneficencia, no han presentado ni uno solo de los documentos exigidos, y sin embargo, por la Secretaría de Hacienda sin previo informe de la de Sanidad, se obtiene del Jefe del Estado un Decreto autorizándolas para la obtención de fondos por medio de rifas.

El doctor Zamora nos ha expresado que celebrará al efecto, una conferencia con su compañero de Gabinete doctor Giménez Lanier, para obtener del mismo su cooperación y terminar de una vez con ese estado de cosas que perjudica grandemente no solo a la administración, si no que constituye una burla para el público que al adquirir papeletas de esas rifas cree de buena fe estar contribuyendo al sostenimiento de un grupo de menesterosos, cuando es lo cierto que la Dirección de Beneficencia ignora el destino que se le dá a esas recaudaciones.

Recientemente miembros de la Sociedad denominada «Santa Mónica» solicitó autorización de la Dirección de Beneficencia para celebrar una rifa, autorización que le fué denegada. Sin embargo, hace unos días se ha publicado en la Gaceta Oficial de la República un Decreto Presidencial autorizando a dicha sociedad, como institución de beneficencia, para celebrar su rifa.

Con motivo de este caso el doctor Antonio de la Riva, Director de Beneficencia, ha celebrado una entrevista con el doctor Zenón Zamora, de cuyo resultado se guarda reserva.

Dos herencias vacantes para el Asilo de Ancianos

Por Resolución del Secretario de Sanidad y Beneficencia, doctor Zenón Zamora, se le ha adjudicado al Asilo Nacional de Ancianos para que disfrute de sus beneficios la casa situada en la calle Ulacia 76, en el reparto Juanelo, que procede de la herencia vacante de la señora Marina Ortiz, fallecida sin herederos.

Igualmente se le ha adjudicado al propio Asilo Nacional de Ancianos la herencia dejada por el señor Vicente Varas, consistente en la cantidad de trescientos pesos en efectivo.

Previos análisis practicados por el doctor Manuel García Hernández, Director del Laboratorio Nacional, ha comprobado que el agua de los tanques de las casas calle Egido 16 y 18, de esta capital, donde se registró recientemente un brote de Fiebre Tifoidea, son química y bacteriológicamente malas por contener excesivo número de bacterias y gérmenes del grupo Coli, lo q. demuestra q. la obstrucción registrada en los servicios sanitarios de la fonda establecida en el primero de dichos inmuebles contaminó las aguas de la cisterna produciendo la infección.

Hasta ayer tarde, de los 21 vecinos de las casas Egido 16 y 18 trasladados al Hospital de Enfermedades Infecciosas Las Animas, sólo tres padecen de la enfermedad, mientras los restantes se encuentran casi restablecidos de la dolencia grippal que padecían y que hizo suponer a los funcionarios de la Jefatura local de Sanidad de la Habana que padecían también el mismo mal.

Los laboratoristas del Instituto Finlay continúan haciendo cultivos a los tres casos confirmados para determinar si se trata de fiebres paratíficas o de fiebre tifoidea.

Estado de las epidemias

Hasta la una de la tarde de ayer había en las seis provincias 2531 atacados de Paludismo; 223 de Fiebre Tifoidea, 113 de Frambesia, tres de Fiebre Ondulante o de Malta y cuatro de Poliomielitis anterior aguda.

La venta de hierros usados

Una comisión de comerciantes del Mercado del Polvorín visitó ayer al doctor Latour, Jefe local de Sanidad de la Habana, rogándole dejase sin efecto su reciente disposición prohibiendo la venta de hierros usados en dicho mercado por ser de abastos.

El Jefe local prometió estudiar el asunto y resolverlo en justicia.

LA LLUVIA EN LA ISLA

Durante las últimas 24 horas llovió en las siguientes localidades.

Pinar del Río, en toda la provincia.

Habana: Regla, Guanabacoa; Arroyo Arenas; Caimito; Bauta; Mazorra; Salud; Los Pinos; Gabriel; Alquízar; Güira de Melena; Santiago de las Vegas; Jaruco; Santa Cruz del Norte; San Antonio de Río Blanco; San José de las Lajas; Santa María del Rosario; Cuatro Caminos; C. Güines; Vegas; Madruga; San Antonio de las Vegas; Gral. Peraza; Melena del Sur; Central Merceditas; Ceiba del Agua y Vereda Nueva.

Matanzas, en toda la provincia.

Santa Clara, en toda la provincia.

Camagüey: Morón, Baraguá; Júcaro; Stewart; Pina; Tamarindo; Punta Alegre; Majagua; Jatibonico; Céspedes; Florida; C. Agramonte; Ceballos Falla; P. San Juan; Jaguayalá Martí; P. Seco y Camagüey.

Santiago de Cuba: Manzanillo; Niquero; P. Padre; Delicias; Y. de Vázquez; Holguín; Martí, S. Lucía y Bayamo.

SUFRE GRAVES QUEMADURAS

En gravísimo estado se halla recluída en el pabellón número 1, del Hospital «Calixto García», María Andrea Navarrete, de 41 años, de la raza negra y vecina de Churruca número 69. Presenta quemaduras por todo el cuerpo.

Perdió la carta de ciudadanía y teme hagan uso de ella

Un comerciante informó que sus ex-socios le niegan el dinero que había depositado

Denunció ayer a la policía Secreta Wenceslao Pérez Alvarez, natural de España y ciudadano cubano, residente en Lagunas 7, Ceiba, Marianao, que sufrió la pérdida de su carta de ciudadanía, temiendo que alguien haga mal uso de la misma. Se pasó el caso al Juzgado Correccional de la Cuarta Sección.

Un comerciante denuncia a otro

El comerciante Celestino González Mediavilla, avencindado en Caraballo, Término de Aguacate, participó a la Secretaría que dió en depósito al también comerciante Pedro Fernández, de Acosta y Curazao, un cheque por $100.00, en calidad de depósito por la entrega de mercancías, y el cual se ha negado a devolvérselo a pesar de haber cumplido con él, aduciendo Fernández que su socio Adolfo lo había sustraído. Se dió cuenta al Juzgado de Instrucción de la Segunda Sección.

Una denuncia por estafa

También denunció en la Secreta Felicia Valdés Negrín, de San Quintín 5, Cerro, que José Fernández, vecino del Hotel Manhattan, en Los Pinos, no le paga la suma de 30 pesos, que le debe, importe de dos meses que le adeuda por servicios prestados por ella en casa del denunciante.

Las detenciones de la Secreta ayer

El subinspector de la Secreta jefe del grupo de persecución de la delincuencia detuvo ayer a Oscar Fariñó Proenza, avecindado en el reparto Marquesal, Camagüey, por reclamarlo el Juzgado Correccional de Santa Cruz del Sur, por estafa.

El grupo 1 de la misma Secreta arrestó a Aurelio Condomino Valdés de Santa Clara 23, por estar reclamado por el Juzgado Correccional de la Primera Sección, por coacción y daño. Fué recluído en el vivac al no prestar fianza que se le fijó.

Dora Martínez, conocida por Dora Machado Bravo (a) La China, fué presa, también, por la Secreta, ya que la reclama el Juzgado Correccional de la Primera Sección, por ofensas a la moral, y el Correccional de la Quinta Sección, por infracción del artículo 457 del Código Penal. Fué recluída en la Prisión Nacional de Mujeres al no prestar la fianza que se le fijó.

INTERIOR DE LOS NUEVOS CARROS
PULLMAN
PUESTOS AL SERVICIO DEL PUBLICO POR LA EMPRESA DE OMNIBUS
Santiago - Habana

Salón de Monserrate y Muralla, Hotel «Puerta de Tierra». Esta Empresa sostiene relevo de personal cada seis horas, por eso lleva cuatro años prestando servicios sin accidentes.
Reservación de asientos numerados. Puede hacerlo personalmente, por el Teléfono M-2266.
NUEVOS PRECIOS REBAJADOS EL 30%.
ECONOMIA, SEGURIDAD, ITINERARIO FIJO.

LOS EDILES SE REUNIRAN EN ESTA SEMANA PARA ESTUDIAR LAS TARIFAS DE LIBRE REGULACION

HABANERAS

LA MODA ACTUAL

ARTISTA DE HOLLYWOOD

Traje de baile, en satín negro, muy ceñido al cuerpo, bautizado con el nombre de «Traje de Sirena». El escote en forma de corazón, —una de las notas de la moda actual—, está terminado en punto plisado y grandes volantes plisados donde empieza la manga acentúan la excentricidad de este originalísimo modelo. La falda, un poco corta al frente, termina en una larga cola en punta

TELAS DE OTOÑO

Las nuevas telas que se usarán en la próxima temporada aparecen ya en las tiendas de modas. **La Elegante, de Galiano, 64,** nos ofrece en cada temporada las primicias de esos materiales bellísimos que admiramos en los grabados de las grandes casas, advirtiéndose en las telas y adornos que reciben el gusto especial con que están escogidas.

Bolsas, medias, botones, cintas y flores en profusión aparecen semanalmente en cada departamento, compitiendo con las telas, de última novedad.

MODELO DE INTERIOR

Fay Wray exhibe elegantísima «negligée», en «chiffon» color tabaco claro, adornada con cebellinas. El refajo, en el mismo color de la negligée», lleva aplicaciones de encaje y el ancho cinturón en lentejuelas doradas da una gran esbeltez a la figura

REGLAS DE CONDUCTA

Las jóvenes vivarachas muy desenfadadas, escépticas, logran en breve espacio de tiempo una popularidad, una vía franca que las ingenuas tímidas no pueden recorrer sino en años y con todo género de recelos. Pero el camino de estas últimas es seguro, firme. En cambio la senda cruzada por las primeras se eriza de dificultades, de asechanzas. Su carácter las hace menos reservadas y un poco liberales. Y ocurre que en muchas ocasiones deben lamentar profundamente su modo de ser y ver la vida.

NOTAS DE PARIS

Ahora que la couture ha decidido acerca de la silueta que estará de moda para el invierno que se aproxima, les toca a las sombrereras determinar las líneas de sus modelos. En todas partes se oye que los sombreros han de ser **degagé**; en otras palabras, que el sombrero para este otoño tiene cierto aire de aventura y se eleva con un gesto alegre. Las copas suben, los turbantes son altos y el ala suele virar hacia arriba.

Aun los **berets** suben y se han convertido en aureolas. **Agnes** tiene uno que entra por un lado como un corazón levantado por detrás sobre un bandeau ancho drapeado con **jersey** en punta suelta cayendo sobre el peinado.

El **feret chez Molyneux** sube por delante, donde se coloca un gracioso lazo.

Louise Bourbon tiene un **beret** cuadrado, de gamuza escarlata, con una magnífica borla negra cayendo desde su centro sobre la oreja derecha.

El más gracioso de todos los sombreros de estilo bretón **chez Suzy**, es una gorra con dos caídas de cintas que cuelgan delante de la oreja izquierda y una, terminando como borla con rabitos de pieles.

Una invención de **Schiaparelli** es una boina de piel de topo, teñida en un color verde bronce muy suave. También tiene otras boinas entiezadas de telas escocesas que se llevarán con los abrigos forrados de esa tela.

Entre las novedades **chez Suzy** hay un turbante de estilo de **Vermeer**, exacto como si se hubiera quitado de la cabeza en su retrato de una joven. Es un turbante que se ajusta a la cabeza con una vuelta de tela retorcida hacia arriba y una caída larga por detrás. **Suzy** hace sombreros para señoritas modernas en una versión de fieltro negro con una pieza de jersey blanco alrededor de la copa. Sus sombreros más juveniles con ala en forma de visera, en dos tonos, del traje de **sport** o para llevar con un **suit**, adornándose con pieles y se llevan echados sobre el ojo derecho, con la malévola intención de una gorra de apache.

GERMIZOL

Al **realizarse el matrimonio**, debe dividirse, en mi concepto, en dos secciones: el gobierno de la sociedad conyugal. La del **exterior**, corresponde al marido, que debe ostentar la representación de la misma, en todos los actos sociales, y debe, también facilitar a la esposa todos los recursos necesarios para que pueda atender a los gastos del sostenimiento y conservación del hogar. La segunda, a la mujer, que debe ser considerada como reina del mismo, procurando rodearlo de todos los encantos, de todos los atractivos y de todo el confort que le permita su posición social. La mujer no debe olvidar que, para su esposo, ella es el ser preferido de todos los atractivos y, por consiguiente, debe tratar de conservar siempre la belleza; su atracción irresistible, esa arma poderosa, la cual, unida a sus demás cualidades personales, triunfa siempre en todos los actos de la vida. La esposa, debe recibir al esposo en traje **desabillé**, con los brazos abiertos y con la sonrisa en los labios, a fin de que él, cuando regresa del continuo batallar diario, encuentre en su hogar una especie de **oasis**, rodeado de todo el confort necesario y saturado de un ambiente de placer, de afecto y de cariño. La mujer para conservar la belleza, para verse libre de todas las afecciones cutáneas, para mantener ese poderosísimo ascendiente sobre el esposo, debe emplear el **Germizol**, que le permitirá mantener el cutis fino, terso y delicado: el **Germizol**, que dilatará la pupila de sus ojos, y la mirada será mucho más atrayente, mucho más sugestiva. El **Germizol** debe solicitarse en todos los establecimientos acreditados, en farmacias y droguerías. Se envía a domicilio sin costo adicional. Al interior, previa remisión de su importe a Francisco Gelabert, Apartado 721. Oficinas: Manzana de Gómez, 202. Teléfono M-6311.

LA RAIZ DE LA BELLEZA ES LA SALUD

La salud es la base principal, la raíz, pudiéramos decir, de la belleza de la mujer de mañana. Por eso las madres modernas al estimular con sus cuidados la salud, resultan también previsoras de la belleza. Contamos ahora con la ciencia, con médicos modernos llenos de sabiduría, y no nos falta diligencia para seguir las pautas que nos trazan.

A todo el mundo le gusta un bebé rosado, gordo y hermoso. Sin embargo, si su peso es excesivo, el médico le prescribirá en seguida una dieta adecuada. Más importante que la gordura es la salud del chiquitín, que debe siempre tener un peso normal y ser activo, alegre y avispado. Por eso la mamá debe seguir las instrucciones del médico en lo que se refiere a la dieta del hijo, al pie de la letra.

La antigua creencia de que el niño que estaba gordo era también saludable, va desapareciendo, para bien de la infancia. Ahora es necesario que la gordura vaya unida a ciertos **standards** de los que no se puede pasar. La gordura debe estar de acuerdo con el tamaño o estatura del muchacho. Si ésta se hace desproporcionada, ahí están esperándole los ejercicios que tratarán de reducirlo a sus justas proporciones. Después de los dos años, la natación y el patín ayudarán grandemente al niño a mantenerse dentro de las proporciones debidas.

El pelo que comienza a cuidarse desde la niñez, terminará siendo abundante y bello, si se tiene siempre con él el necesario cuidado y se le trata en la forma indicada por las personas doctas en la materia. Lo mismo pasa con el cutis, que mantendrá su belleza hasta una fecha tardía, si se le cuida bien.

Las jóvenes de los próximos lustros tendrán que darnos las gracias a los que de algún modo hemos contribuído a que se encuentren su belleza.

EL MATRIMONIO

(Para el «Anónimo»)

El matrimonio a mi ver
es como una ratonera,
en que el queso es la mujer
y el hombre un ratón cualquiera
que en la trampa ha de caer!...

Manuel Gómez Peña

EL CENTRO DE DETALLISTAS SUMA NUEVOS ASOCIADOS EN EL MES QUE HA COMENZADO

En la sesión celebrada por la Sección de Propaganda de dicha corporación, se registraron las altas para este mes de octubre y otras ventajas obtenidas por la entidad

Bajo la presidencia del señor Pascual Pérez, actuando de secretario el señor José Miranda, auxiliado del señor Alfonso Moreda Febles, y con la asistencia de los señores Jesús Mariñas, Manuel Corral, Manuel Cuervo, Rafael Cueto, Natalio Torres, Rafael Avello, Vicente Sierra, Graciano González, Octavio Blanco, Armando de Torres, Teodoro García, Gregorio G. Ruiz, Herminio Díaz, Francisco Vidal, Antonio López, Juan Fernández, José Alvarez, José García, Vicente González, Mario Prieto Díaz y del presidente general, señor Lucio Fuentes, celebró su sesión reglamentaria del mes la Sección de Propaganda del «Centro de Detallistas de la Habana», en su edificio de avenida de Simón Bolívar.

De los asuntos tratados y acuerdos adoptados, se nos entregó para su publicación la información siguiente:

«Abierta la sesión a las nueve en punto de la noche, después de leídas y aprobadas la convocatoria, orden del día y acta de la sesión anterior, se dió cuenta con el estado de los cobros y movimiento de socios (altas y bajas), que fué aprobado.

En este informe, que fué escuchado con el mayor optimismo, se hacía un estado comparativo de la fecha actual: mes y año, con épocas anteriores y se ponía de manifiesto el aumento de la recaudación en más del doble, de lo que era el final de 1934 o a principios de 1935, evidenciándose con ello el considerable aumento de asociados, especialmente de número, ya que los anunciantes corresponde conocer de ellos a otra sección: la de Publicidad y Cultura.

No obstante, el presidente general, hombre que en lo tocante al auge y prestigio de la institución y sobre todo al aumento de asociados, todo le parece poco, exhortó a los presentes para que en lo que resta de año, o sea en tres meses, aporten por lo menos doscientos nuevos asociados más, ya que a su juicio no era nada difícil, teniendo en cuenta no sólo la labor desarrollada en los últimos meses, sino por cuanto que cada día era mayor el prestigio y renombre de la institución y divulgados profusamente entre todos los detallistas, sin excepción, los innumerables beneficios que la misma reporta a sus asociados.

Después se leyó la relación de los nuevos asociados ingresados en el mes, que sumaba veintinueve, y de las bajas, que no fueron más que dos, aprobándose el informe, así como el resultado de la labor de las comisiones que actuaban en los barrios.

Finalmente se tomaron distintos acuerdos de índole interior, relacionados en su mayor parte con la organización de las comisiones permanentes en cada distrito, y con el concurso próximo a finalizar, terminando la reunión muy cerca de las once de la noche, en medio del mayor entusiasmo y con el más franco espíritu de optimismo».

RESUMEN DE LA GACETA OFICIAL

DIA PRIMERO DE OCTUBRE, EDICION ORDINARIA NUM. 173

PRIMER PLIEGO

PODER EJECUTIVO
PRESIDENCIA
Hacienda

Leyes:

Aumentando subvenciones otorgadas a las Academias Nacional de Artes y Letras, Historia, Ciencias Médicas, Físicas y Naturales; Asociación de Escritores y Artistas americanos y Ateneo de la Habana;

Concediendo un crédito de 40 mil pesos para los gastos de la Conferencia Internacional de Radio;

De pensión de Araceli Montejo viuda del coronel Walterio Jones;

Concediendo 30 mil pesos para construcción del Ayuntamiento de Bayamo;

Concediendo siete mil pesos para busto del patriota Isidoro de Armenteros;

Concediendo pension vitalicia a Enrique Gravier y Delgado.

Traspasando pensión a la viuda e hijas de Bonifacio Byrne y Puñales;

Concediendo pensión a los supervivientes de la goleta «Honor»;

Sobre pensión al doctor Santiago García Cañizares;

Traspasando pensión a la hija del Capitán Capdevila señorita Isabel Capdevila.

Trabajo

Ley, nombrando comisión que rendirá informe sobre sistema de Seguros Sociales.

SECRETARIAS DEL DESPACHO

Justicia

Decreto sobre certificaciones del Registro Civil para fines electorales e inscripciones en las Bolsas de Trabajo.

Dirección General de Justicia

Declarando bastante fianza del Procurador Donald Dougas Arrowsmith y Boudet.

Solicitud de cancelación de fianza prestada por la Compañía Cubana de Fianzas a favor del Proc. Francisco Fernández Maresma.

Dirección General de los Registros y del Notariado

Solicitud de cancelación de fianza prestada por Compañía Cubana de Fianzas a favor del Procurador Enrique Roig y Forte Saavedra.

Hacienda

Decreto rectificando nombre del señor Gustavo Lobet.

Autorizando para efectuar rifa al señor José F. Duquesne;

Autorizando para efectuar plan de regalos al señor Francisco Prieto.

Copia corregida. Decreto número 2784 autorizando para celebrar rifa a Sor María Menchaca, Superiora del Hospital «Santa Susana».

Dirección General de Aduanas

Circular número 100. Sobre las Partidas 26 y 27, sobre oro, platino o paladio y su manufactura.

Zona Fiscal de Cienfuegos. Apremio seguido contra los señores Luis Tang, Luis Tang y Co. y Fermín Tang y Cía.

Emplazando a las Compañías de Seguros y Fianzas «La Aurora S. A.», «La Corona S. A.», Arimao S. A. y otras.

Obras Públicas

Decretos: Declarando cesante a Ramón A. Tapia y Puentes;

Revocando el decreto para adquirir el carbón mineral sin el requisito de subasta.

Dejando sin efecto decreto que dejó cesante al señor Santiago Camino.

Comercio

Decretos: Autorizando al Secretario de Comercio para adquirir un automóvil;

Autorizando al Subsecretario de Comercio para adquirir un automóvil.

Dirección de Comercio

Cancelación de fianza del corredor de Comercio Julio César Rodríguez Fernández.

Cancelación de Título y de Fianza. Cancelando títulos y fianza al corredor de comercio Antonio Martínez y Morales.

Educación

Decreto, nombrando a la doctora Fidelia Domínguez Gómez.

Comunicaciones

Decretos: Declarando cesante a Miguel Brigante Marrero y reponer en su puesto a Santiago Aguilar Porto.

Declarando lesiva reposición del señor Alberto Deschapelles y Fesser.

Defensa Nacional

Ejército Constitucional. Regimiento número8 «Rius Rivera». Citando a Sergio Pérez López.

Tribunal Superior Electoral.—Junta Municipal de Nueva Paz

Cédulas expedidas durante el mes de septiembre de 1937.

SEGUNDO PLIEGO

PODER EJECUTIVO
Prsidencia

Ley, modificando la Ley de Bases para la ejecución del Presupuesto de 1937 a 1938 en su artículo XII, y la Relación P. queda redactada así: Fondo Especial para Mejoras y Obras de Puertos. Capítulo I. Artículo Unico. Para pago de Haberes a los empleados que fueron dejados cesantes en Obras Públicas.

REGRESA HOY DE ESTADOS UNIDOS Y CANADA EL DOCTOR M. FERNANDEZ SUPERVIELLE

Regresa hoy de su viaje a los Estados Unidos y Canadá el Dr. Manuel Fernández Supervielle, Decano del Colegio de Abogados de la Habana y Representante a la Cámara, en unión de su gentil esposa senora Aurelia Palacios y de sus hijos Alfredo e Hilda. Desembarcará por el muelle del Arsenal, del vapor Florida, a las ocho y media de la mañana, y será recibido por la Junta de Gobierno del Colegio en pleno y sus compañeros de la Cámara de Representantes y amigos particulares.

El Dr. Fernández Supervielle estuvo en los Estados Unidos y Canadá en viaje de placer y también atendiendo asuntos de su acreditado bufete.

Una súplica de las alumnas aprobadas para ingresar en la Escuela de Kindergarten

Anoche nos visitó una comisión de alumnas aprobadas para ingresar en la Escuela de Kindergarten de la Habana, con el propósito de hacernos presente que ya que la Secretaría de Educación se dispone a aumentar hasta cuarenta la matrícula para el presente año escolar, sería muy justo y equitativo elevar dicha matrícula hasta la totalidad de las aprobadas o sea hasta el número de cincuenta y cinco.

Aducen las visitantes que la diferencia de puntos obtenidos en los últimos exámenes entre las cuarenta alumnas que se trata de beneficiar y las quince que quedarán fuera de la matrícula es en muchos casos de fracciones de puntos, por lo que el Dr. Sirgo, Secretario del Ramo, que tan en buena disposición se encuentra en este asunto, debe incluir en la resolución a esas quince alumnas que han sido aprobadas y que, por tanto, deben disfrutar de tal beneficio.

MENU DEL DIA

Almuerzo

Cup de frutas.
Revoltillo de jamón.
Quimbombó a la criolla.
Costillas de carnero. Ensalada.
Boniatillo.

Comida

Grape fruit.
Puré de chícharos.
Pescado al horno.
Pollo frío. Ensalada.
Gelatina de frutas.

RECETAS DE COCINA

Frituras de manzanas

Se pelan dos manzanas jugosas y se cortan en rebanadas finas. Aparte se hace un batido con dos huevos, una cucharada de harina de Castilla y un punto de sal. Se revuelven en ese batido las ruedas de manzanas y se fríen en manteca mezclada con mantequilla, dejándolas dorar. Se espolvorean con azúcar en polvo y canela.

M. R. de FONTANILLS

MATANCERAS

En el Tennis.

La comida del jueves.

En un grato ambiente familiar y por un numeroso grupo de nuestra sociedad, fué despedido con una simpática comida, en ese día último del mes de septiembre, el distinguido caballero Manolo Revuelta, que ha sido trasladado por los altos jefes de la Secretaría de Hacienda, a la ciudad de Sagua la Grande.

Chaperoneando al gentilísimo bunch de la jeuneusse que allí se diera cita, recordamos los siguientes matrimonios: José Manuel Martínez y Dulce María García, Rafael Alfonso y María Elvira de Vera, y Eloy Díaz y Nena Páez.

La señora Caridad Valdés de Torres.

Y las señoritas Bértila Haedo, Carmen Leonor Martínez, Calla Menéndez, Chela Torres, Willy y Tula Alfonso, Carmen Luisa Amézaga, Olga Díaz y Teresa Ortega, una encantadora figulina, que pasa una temporada en la residencia de la señora viuda de Haedo.

Se completaba el grupo con el doctor Nicolás Saavedra, Manolo Zapico, Ismael Obias, Carlos Cossío, Raimundito Urréchaga y Jesús Roque.

Tomó asiento en la mesa también el doctor Antonio J. Font Tió, que presidió la mesa con el festejado Revuelta.

Anunciada la comida con baile, se pospuso éste al ruego que hiciera una comisión de estudiantes que visitó la sociedad, en gracia al triste aniversario que entraña esa fecha del 30 de septiembre.

En amena charla, en delicioso ambiente de franqueza transcurrió la velada, hasta pasada la una de la madrugada en que, entre abrazos, afectuosos shake-hands y amables adioses, abandonó Manolo Revuelta, aquellos dominios del Tennis, donde lo recordaremos siempre por el valioso aporte que con su arte y su mágica guitarra prestó a cuantos actos sociales allí se han celebrado, durante el tiempo de su permanencia en Matanzas.

Au revoir, tocayo.

El baile de hoy

En el Casino Español.

Abre esta noche sus puertas el airoso Palacete de la calle de Byrne, para una fiesta, que amenizada por la Orquesta de Rafael Somavilla, promete traducirse en un resonante acontecimiento social.

Cierra con este baile el Casino Español, su temporada de verano, que ha sido pródiga en fiestas y diversiones.

La juventud elegante, esa que prestigia hoy todas nuestras veladas, tiénese dada cita para la soirée de este primer sábado de octubre.

¿Quién faltará al Casino hoy?

Para la Habana

Los esposos Luque-Domínguez.

Nos abandonaron ayer para fijar definitivamente su residencia en la Capital, el apreciable matrimonio Edmundo Luque y del Aguila y la gentil señora Mima Domínguez.

Va con ellos a engrosar la cada vez nutrida colonia yumurina en el Almendares, la encantadora Jenny Luque, que terminados sus estudios de piano aquí va a perfeccionarse más y más en ese divino arte de Mozart, que le tiene reservado un hermoso porvenir.

La baja de lo sesposos Luque-Domínguez de nuestra sociedad es sinceramente lamentada por todos.

Se despuebla Matanzas para desbordarse en la Habana, que cada día nos absorbe más.

Gastón Arango

De suma gravedad.

Así se encuentra desde el jueves, que fué víctima de una congestión cerebral, provocada por su alta presión arterial, el distinguido caballero, que disfruta de tan alto aprecio en esta sociedad.

Sorprendió a Arango la dolencia que lo aqueja, en la ciudad de Camagüey, a la que fuera en viaje de negocios y allí se hallan hoy, a la cabecera de su lecho, su esposa Araceli Lovio y Bruzón y sus hijas, que fueron llamadas telegráficamente a la Habana, donde tienen su residencia.

La nueva desoladora que entrañan las presentes líneas, ha de ser recibida con gran pena por las amistades de los esposos Arango-Lovio.

Elecciones

En el Bando de Piedad.

Se celebraron en la tarde del jueves, en la Biblioteca Pública de Matanzas, los comicios para renovación de la Directiva, de la altruísta Institución, que vela amorosamente por la niñez desvalida y por la humanización en el trato a los animales.

Por unanimidad fué electo el ticket que doy a continuación: Presidenta: Hortenscia Lamar y del Monte, Vices: Juana González de Obregón, María Dolores Núñez de Beato y Bertha Beracierto de Amézaga. Secretaria de Actas: Margot Carballo, Vice: Lia Carbó, Secretaria de Correspondencia: Marina Puig de Cruz, Vice: Juanita Galbis de Torralbas, Tesorera: Ondina Muñoz, Vice: Alicia Torres.

Felicitamos a las electas en tan importantes cargos y les deseamos los mayores éxitos en sus gestiones.

Retour

De su viaje de novios.

Llegan mañana a Cuba, procedentes de los Estados Unidos, los jóvenes recién casados, Carlos Irastorza y Puchú Alcebo, de cuyos brillantes esponsales dí cuenta en estas «Matanceras» no ha mucho.

Desde la Babel de Hierro, donde Irastorza ha hecho grandes compras para su popular establecimiento de la calle de Independencia y Ayuntamiento, «La Casa Grande», me envían sus saludos más afectuosos.

Por adelantado mi bienvenida a la feliz pareja.

Pospuesto

El Baile del Club de Oficiales.

La Directiva de la prestigiosa Institución, que preside el Comandante Eliseo Guerra, ha acordado suspender el baile que tenía anunciado para el diez de octubre, como una gentileza al «Matanzas Tennis Club», que inaugura esa noche su gran Verbena.

Este gesto del Club de Oficiales hoy, como el del Deportivo ayer, dan una felicísima idea de la compenetración que mantienen nuestras sociedades y del hermoso espíritu de confraternidad que entre todas reina.

El Deportivo posponiendo su baile para mayor lucimiento del que para esa misma noche tiene anunciado el Casino Español, y el Club de Oficiales procediendo de igual manera en favor del Tennis, se tienen bien ganado el más entusiasta aplauso.

Los días de un Cronista

Del autor de las «Neopoblanas»...

Festejó su onomástico el miércoles, el muy estimado confrere Rosendo Sandomingo, que como Bernardo Rodríguez, tiene en las columnas del diario «El Imparcial», la ingrata misión de informar a los numerosos lectores de esa popular publicación, del movimiento social de la Yucayo.

Objeto de los mayores halagos, de las más expontáneas muestras de aprecio fué el gentil camarada por parte de los elementos más destacados de esa barriada de allende el San Juan, donde tiene su campo de acción.

Aunque tardía vayan estas líneas al hogar de Rosendo Sandomingo portadoras de mis mejores deseos por su ventura y su dicha.

La viuda de Argüelles

Lola Rodríguez.

Figura como candidata para la Presidencia de las Antiguas Alumnas de La Milagrosa, en las elecciones q. se verificarán esta tarde, la aita dama, que tan demostradas nos tiene sus felices actividades y su exquisito tacto y don de gentes, para el desempeño del importante cargo.

El ticket que lleva el nombre de Lola Rodríguez de Argüelles, triunfará esta tarde en esos comicios del gran plantel educacional de la calle de Jovellanos, que dirigen las Hermanas de la Caridad.

De alta

La señora de Pérez Arocha.

Abandonó el jueves la Clínica «Matanzas», donde fué objeto de una muy delicada intervención quirúrgica, la esposa del Jefe Militar del Distrito, señora Violeta Salvador Santana de Pérez Arocha.

La gratitud que guarda esa distinguida dama para el personal facultativo del gran establecimiento y para el cuerpo de enfermeras del mismo, es tan grande, que así nos complacemos en hacerlo público, por propios deseos de esa enferma.

Con el doctor Luis Tapia que llevó la cuchilla en la intervención quirúrgica que se practicó a la señora de Pérez Arocha, todos, todos los médicos de esa clínica se han superado en sus atenciones, en sus cuidados y en sus finezas para ella.

Desde el jueves, que nuevamente se halla en su lindo Chalet del Paseo de Martí, la señora Violeta Salvador Santana, se ve visitadísima por sus amistades, que allí acuden para congratularla.

Felicitaciones

En la fecha de hoy.

Están de días en la festividad del Santo Angel Custodio, que señala el Calendario en esta fecha, el Lcdo. Angel de la Portilla y Guillaume, y su hijo el doctor Angel Pío de la Portilla y Portillo.

Los señores Angel Vallejo, Angel Fernández, Angel Barani y Angel M. Saavedra y Díaz.

Con un abrazo felicitaré a mi buen amigo Angel Solaun y Grice, que se verá agasajadísimo por sus numerosos amigos.

Y sea por último mi felicitación para la señora Lía Otero de Alvarez, la esposa del Capitán Ayudante del Jefe Militar del Distrito, que celebra hoy su natalicio.

Primer Aniversario

Del Dispensario Antituberculoso.

Se cumple un año en esta fecha de la apertura de ese utilísimo establecimiento de la calle de Milanés, que preside el doctor Miguel A. Beato y en cuyo cuerpo médico figuran galenos de tan alto prestigio como los doctores Lorenzo Haza, Eduardo Campuzano y Luis de la Concha.

El beneficio que reporta a nuestra población ese Dispensario en que con tanta energía se combate el más terrible de los males que azota al pueblo cubano: la peste blanca, se proclama por sí solo, con este elocuente dato: más que local hay que llamar Provincial a ese establecimiento, donde son asistidos los enfermos que de toda la Provincia allí acuden en busca de alivio a su salud y de la eficacísima asistencia que allí se les presta.

La creación de esos Dispensarios Antituberculosos en toda la República, es iniciativa del ilustre Jefe del Ejército, Coronel Fulgencio Batista, que se ha visto secundado en esa obra por figuras de tan nacional relieve, como el doctor Oscar Jaime, el doctor Maximiliano Smith, prominente hijo de esta Provincia, el doctor Zenón Zamora, y el Comandante doctor Despaigne.

En este primer aniversario de la fundación del Dispensario Antituberculoso de Matanzas, escribimos estas líneas como aliento al doctor Beato y sus compañeros para que perseveren en el nobilísimo apostolado que se han impuesto de aminorar a la medida de sus fuerzas las víctimas que causa en la República, la tuberculosis.

Solemnes cultos

En la Iglesia del Carmen.

Se celebran hoy y mañana en honor de Santa Teresita con el programa que damos a continuación:

Día dos: A las ocho a. m., misa armonizada y por la noche solemne salve.

Día tres: A las siete y media, misa de comunión. A las nueve misa cantada por el coro de señoritas del Carmen. Sermón a cargo del Padre Fernando de Santa Teresa, religioso carmelita de la Habana, que viene expresamente a la Yucayo, para ocupar la sagrada cátedra en día tan grandioso. Al final de misa se expondrá el santísimo haciendo guardia de honor las socias de la Hermandad de Santa Teresita.

Por la tarde cultos y triduo y procesión con la imagen de la Santa y la del Sagrado Corazón de Jesús.

En estas fiestas se dará a besar a los fieles, la sagrada reliquia que se guarda en el convento, de la venerada santita.

La última nota

Para recordar una vez más a las señoras cuyos nombres publiqué ayer en esta sección, que hoy a las tres de la tarde tendrá efecto la junta para la que convoca la Superiora del Convento de las Siervas de María.

Se ruega la más puntual asistencia.

Manolo JARQUIN.

EL AVIADOR CUBANO ROSILLO, RECLAMA LOS DIPLOMAS QUE GANO HACE MAS DE 25 AÑOS

El próximo lunes comienza el curso en la Escuela «General José Miguel Gómez». La Administración Municipal sigue su campaña contra los comerciantes que burlan leyes fiscales

Los miembros que integran la Junta de Amillaramiento Municipal se reunieron ayer bajo la presidencia del Jefe de Impuestos, para conocer de trescientos expedientes de fincas urbanas que han sufrido alteraciones en sus rentas.

El día cinco será renovada la Junta de Amillaramiento

El segundo Jefe de Impuestos Municipales ha informado que el próximo día cinco del actual será renovada la Junta de Amillaramiento Municipal, conforme lo determina la Ley de 15 de agosto de 1936, retirándose los que hasta ahora han venido actuando e ingresando otros, en representación de las Asociaciones Industriales, Centro de la Propiedad, Propietarios del Cerro y Villanueva, y otras entidades.

Las Tarifas de Libre Regulación

Los concejales que integran la comisión para estudiar y modificar las actuales Tarifas de Libre Regulación del Municipio se reunirán esta semana para dejar constituída la directiva de la misma y comenzar cuanto antes esa labor.

Reclama el aviador Rosillo los diplomas ganados por sus vuelos

El conocido aviador Domingo Rosillo volvió ayer al Palacio Municipal, entrevistándose con el Secretario de la Administración para recordarle que desde hace 25 años fueron ofrecidos dos diplomas por el Consistorio habanero para el aviador cubano que realizara el vuelo entre Cayo Hueso y La Habana, así como el de altura, siendo él quien los realizara, pero hasta el momento no le han sido entregados los diplomas referidos, y pide se le entreguen, aunque sean por medio de un ordenanza de la Cámara Municipal, pues sólo quiere, en los últimos años de su vida, que de aquella proeza quede a sus familiares un pergamino como recuerdo.

El lunes comienza el curso en la Escuela Municipal

El Secretario de la Administración Municipal ha informado a los repórters que todo estaba dispuesto para comenzar el curso escolar en la Escuela «Gral. José Miguel Gómez» el próximo lunes, día 4.

Sorprenden comercios clandestinos

Inspectores del Municipio han sorprendido numerosos comercios que vienen defraudando el erario público, entre los que se encuentran la bomba de gasolina colocada en Ayestarán y Lugareño; Ignacio Agramonte 73; Máximo Gómez 15; Avenida de Bélgica 16 y medio; Bartolomé Masó No. 1, y Avenida de Italia entre Virtudes y Villuendas. Contra todos se procederá a imponerles una multa y a inscribirlos debidamente entre los contribuyentes.

Acepta el Alcalde distintas conversiones

Por resolución del Alcalde han sido firmadas las conversiones de los establecimientos de Ramiro León, González, Alonso y Compañía, y Lucio Fuentes, de menor a mayor.

Agentes interventores para contribuyentes morosos

El Alcalde ha autorizado al Departamento de Impuestos la designación de dos agentes-interventores que habrán de encargarse de reclamar de los contribuyentes morosos por concepto de Pesas y Medidas, Réditos de Censos; Flote y Navegación, y otros similares, los adeudos que tenen pendientes. Si no satisfacen éstos, se les embargará.

Cobros por bienes embargados e Interventores

Por el Negociado de Bienes Embargados e Interventores ha sido cobrada la suma de $705.07, así como por nuevas industrias la cantidad de 251 pesos 99 centavos.

Persecución a la industria en ambulancia

Cumpliendo instrucciones superiores, el inspector especial del Municipio señor Domingo Santos Rivero, pudo sorprender en la última madrugada a distintos comerciantes en la Industria de Venta en Ambulancia sin la correspondiente licencia municipal, principalmente vendedores de hielo, pan y leche, siendo conducidos a la 10a. Estación de Policía, haciéndoles depositar la suma de 280 pesos de arbitrios municipales.

Los Ferrocarriles Unidos protestan ante la Junta de Amillaramiento Municipal

La Administración de los Ferrocarriles Unidos de la Habana han presentado escrito-recurso contra el acuerdo de la Junta de Amillaramiento Municipal, que le señaló mil pesos de renta a la casa situada en «Leonor Pérez» sin número, muelles con una nave, desde el ejercicio de 1936 a 1937.

Cien órdenes de clausura por incumplimiento de convenios

Por el Departamento de Impuestos Municipales, Negociado de Subsidio Industrial, fueron ayer trasladados a la Policía cien expedientes, con las órdenes de clausura, contra comerciantes que no han cumplido los convenios celebrados con la Administración Municipal por adeudos de cuotas atrasadas. Se advierte que si dentro de un plazo de 72 horas no han procedido a liquidar sus adeudos, se dispondrá la clausura definitiva de los comercios o industrias que sean.

Inaugurada la Biblioteca Auxiliar en el Cerro

El Dr. Beruff Mendieta, Alcalde Municipal, acompañado del Jefe de Cultura y otros funcionarios de la Administración, procedió ayer tarde a la inauguración de la Biblioteca Auxiliar instalada en la barriada del Cerro.

El aumento de las recaudaciones de la Aduana, es un síntoma evidente que señala prosperidad en la nación

El Lloyd Norte Alemán acaba de poner su buque «Columbus» al servicio del turismo antillano. El día veinte saldrá de La Habana en su primer viaje turístico con muchos viajeros

Al finalizar el próximo pasado mes de septiembre, se ha registrado una nota de optimismo relacionada con el progreso de la República, en los datos estadísticos que nos ha ofrecido el doctor Alfredo Botet, Administrador de la Aduana de la Habana, nuestro máximo centro recaudador.

La Aduana en el pasado mes del corriente año, obtuvo una recaudación de $3.017.605.11, que comparado con la recaudación obtenida, en igual mes del año anterior que fué de $2.662.972.07, arroja un aumento a favor de 1937 de $354.633.04.

Las estadísticas aduanales demuestran que el mes de septiembre es de los catalogados entre los llamados meses pobres de recaudación, por lo cual el aumento advertido resalta más notable.

Por esos datos se conoce, por cierto, que durante el período comprendido entre el 1 de enero al 30 de septiembre del corriente año, la Aduana de la Habana recaudó la cantidad de $23.888.936.23, que comparado con lo que se recaudó en ese mismo período del año anterior que ascendió a $21.348.10, arroja un aumento a favor de 1937 de $2.540.628.17.

Otros detalles que resultan interesantes conocer son los relativos a las Secciones que dependiendo de la Aduana operan con autonomía, o sean la Sección de Aduana en Correos, y la Sección de pasajeros en las cuales también se han notado apreciables aumentos en las recaudaciones.

Por ejemplo, en la Sección de Aduana en Correos la recaudación del mes de septiembre de 1936 fué de $26.610.44, y en el mismo mes de 1937, de $56.582.16 lo que arroja un aumento de $29.971.72 a favor del último mes.

Con respecto a la Sección de pasajeros y equipajes, en el pasado mes de septiembre obtuvo una recaudación total de $10.012.84 que comparado con la obtenida en igual mes de 1936 que fué de $8.402.35, arroja un aumento de $1.610.49.

La mesa encargada en la Sección de pasajeros de la liquidación de derechos sobre automóviles traídos por pasajeros logró en este último mes un total de $6.981.97.

El «Contessa»

El vapor hondureño Contessa, llegó de New Orleans, con carga y un pasajero para la Habana, el señor Allan Fowler, y conduce carga y 32 pasajeros en tránsito, entre ellos el banquero Jerone Berryman y señora, los doctores John Dresnahan y señora, y Harry Robbert y señora.

H El «Metapan»

El vapor americano Metapan, de la Flota Blanca, llegó de Tela con cargamento de frutas y 26 pasajeros en tránsito, para New Orleans y trajo un pasajero para la Habana, el señor Baldomero Fernández.

Entre los de tránsito van el ingeniero Alfonso González y familia y los demás turistas.

El «Coppename»»

Otro barco de la Flota Blanca, lelgado, fué el Coppename, que procede de Boston y que trajo un cargamento de 13.776 barriles de papas.

El ferry «Estrada Palma»

El ferry Estrada Palma, llegó de Port Everglades, con carga general.

Barcos que llegarán mañana

Mañana son esperados los vapores Florida, de Miami; Orizaba, de Veracruz; Santa Rosa, de San Francisco, y el italiano Istria, de Génova y escalas.

Cortesías

A la señora Lucía Farilla esposa del Ministro de Italia en Costa Rica ,e hijas, que llegó ayer por el vapor Peten, y le fueron dispensadas las cortesías de estilo.

Las excursiones del «Columbus»

Durante el corriente mes de octubre, el hermoso buque trasatlántico alemán Columbus, del Lloyd Norte Alemán, hará tres excursiones por las Antillas, partiendo de New York, y visitando en todas ellas, el puerto de la Habana.

El Lloyd Norte Alemán, ha querido adelantarse a la temporada invernal este año, y ofrecer en los meses de otoño esas excursiones en un verdadero intercambio de turismo entre los Estados Unidos y las Antillas, por cuanto son muchos los que saldrán de las distintas ciudades antillanas en que tocará el barco para hacer el viaje redondo, o permanecer una temporada en el Norte, y luego retornar.

Así ocurrirá con varios viajeros de la Habana, que saldrán en el Columbus el día 9, y mientras unos irán a New York, y allí pasarán 15 días, retornando en la segunda excursión, otros darán el viaje redondo.

Con estos primeros excursionistas irá el activo agente de pasajeros en la Habana, señor Pedro Pablo Schunent.

La clase de excursiones del Columbus es la primera vez que se establece en conexión con la Habana y el Lloyd Norte Alemán, tiene ya asegurado el éxito en ellas.

UN SEPTUAGENARIO QUISO DARSE MUERTE AYER CON UNA NAVAJA, EN EL CERRO

En el Centro de Socorro del Cerro, intentó suicidarse ayer, el anciano Miguel de la Torre y Roja, natural de Remedios y vecino de Ferrer, número 5.

Y para llevar a cabo sus propósitos, se sentó en el sillón destinado en dicho centro a los borrachos o dementes, y extrayendo una navaja de sus bolsillos, se ocasionó una profunda herida en el lado derecho del cuello y otro en el brazo izquierdo.

Los que presenciaron el hecho, corrieron hacia el anciano y lo despojaron del arma, siendo inmediatamente asistido por los médicos de servicio.

Interrogado el anciano, declaró que, la falta de recursos y de trabajo, lo habían impulsado a tomar tal resolución.

Con lo actuado por el teniente Pedro Díaz, al mando de la Décima Estación, que inició las oportunas diligencias, se dió cuenta al Juez de Instrucción de la Sección Cuarta, remitiéndose al paciente para su curación, al Hospital «Calixto García».

OMNIBUS DE CAMAGÜEY S. A.

(LOS MEJORES DE CUBA)

NUEVOS TURNOS NUEVAS SALIDAS.

Salidas de la Habana del Hotel Pasaje (Por Zulueta).

4.30 AM Directo a Holguín
6.00 AM Directo a Santiago de Cuba
7.30 AM Directo a Camagüey
9.00 AM Directo a Camagüey
11.30 AM Directo a Camagüey
1.00 PM Directo a Santiago de Cuba
4.30 PM Directo a Santiago de Cuba
7.00 PM Directo a Santiago de Cuba
9.30 PM Directo a Camagüey
11.30 PM Directo a Santiago de Cuba

TENEMOS SERVICIO DE EXPRESO DE PAQUETERIA PEQUEÑA ENTREGA INMEDIATA CON GARANTIA.

PARA INFORMES TELEFONOS M-1715 y M-4838.

M.E.C.D. 2016

LA "AAA" HA PROMULGADO EL NUEVO REGLAMENTO PARA LA ENTRADA DE AZUCARES DE REEXPORTACION

BOLSA DE NUEVA YORK

COTIZACIONES AL CIERRE DE AYER

—A	
Ameraua	75
Am. Radiator	14⅝
Adams Expr.	12⅞
Air Reducc.	63½
Alaska Jun.	12½
Alleghany	2
Allied Chem	—
Allis Chal.	55
Amer. Can	99¼
Am. Car Fou.	31¼
Am. F. Pow.	5¼
Amer. Ice.	—
Amer. Inter.	10
Amer. Loco	28
Am. P. Light	7¾
Amer. Smel.	69¾
Amer. Sugar	36⅛
A. C. Alcohol	17¼
Amer. T. & T.	162
Am. Tobac. A.	77
Am. Tobac. B	78
Am. W. Works	14⅞
Am. Woolen	7½
Anaconda C.	39⅜
Atchison	57
Atlan. Coast	37
Atlan. Ref.	23⅝
Ass. D. Goods	12⅝
Auburn Auto	13⅜
Aviat. Cor.	4⅜
Amer. Bank	19¼
Amer. Metal	38
—B	
Baldwin Lo.	12⅜
Balt. & Ohio	17⅝
Bendix Avi.	15⅛
Best & Co.	—
Beth. Steel	69¾
Borden Co.	21½
Briggs	33⅜
Brook Man	14⅞
Byers A. M.	13⅜
—C	
Can. Pacif.	9⅝
Curtiss W.	14¼
Case T. Mach	130
C. Violeta	—
C. de Pasco	54½
Ches. & Ohio	42¼
Chi. R. Islan	—
Chrysler	91⅜
Coca Cola	130
Col. Carbon	96
Comm. & Sout	2
Con. Cigar	9¼
Cons. Gas	30
Cons. Oil	12¼
Cont. Can	53½
Cont. Oil	38
Corn Prod.	59¼
Coty Inc.	6
Cuba Co.	1
Cub Amer. S.	6¾
C. Am. Sug. p.	—
Cmm'l Solv.	10¾
Chesapeake	54¼
C. Palmolive	14
Cruc. Steel	45¾
Cons. R. Cuba	—
—D	
Del. Hudson	25¼
Del. & Lack	11¼
Drug Inc.	8⅞
Dupont	144½
—E	
East. Kodak	175
El. Auto Lit	30¼
El. Pow. Lig.	15
Elec. Bond	13⅛
Erie (R. R.)	—
—F	
Fox Film. C.	29½
Frep. Texas	25⅞
—G	
Gen. A. Tank	51
Gen. Asphalt	20¼
Gen. Elec.	44¼
Gen. Foods	33¼
Gen. Motors	49⅜
Guantánamo S.	—
Gillet Saf.	12½
Gimbel Bros	14⅝
Gold Dust	9⅝
Goodrich R.	26¾
Goodyear	30⅛
Gen. Bronze	—
Great North	39
—H	
Hershey com.	51½
Homestake	47
Houston Oil	10
Hudson Met.	10⅞
—I	
Illi. Cent	16¼
Interb. R. T.	—
Int. Cement	40⅜
Int. Nickel	51¾
Inter. Tel.	8
Illin. Glas	86¾
—J	
Kroger Groc.	18⅛
Kresge S. S.	20¼
Kennecot	45⅞
—L	
Lambert Co.	16⅝
Lgg Myers.	93¼
Loew's Inc.	71¾
Loose Wiles	—
Lorillard	19⅞
Louisv. Nas.	71½
Ludlum Stl.	24½
Lehman Cor.	33½
Liquid Carb.	21
—M	
Macy (H. R.)	38
Montgomeri	48¼
Miss Pac. c.	2¼
Miss. Pac. p.	4⅛
Min. Honeyw.	89½
Murray Corp.	6⅝
—N	
N. Y. Central	27¾
Nash-Kelvi.	15⅛
Nat'l Dist.	27
Nat'l Bisc.	22⅞
Nat'l Cash.	25¼
Nat'l Dairy	17½
Nat'l P. Li.	8⅛
North Amer.	21⅛
N. A. Aviat'n	8⅛
Nort. Pacif.	20
—O	
Ohio Oil	15¼
Otis Elev.	29¾
Otis Steel	13¼
—P	
Packard Mot	7⅛
Paramount	17¾
Pennsylvann	29¼
Pullman Co.	39
Proc. Gamble	52⅝
Pure Oil	15⅜
Puerto Rico	29½
—R	
Radio Corp.	9⅞
Rep. I. Steel	25
Reynolds	49⅝
—S	
Schen. Dis	37¼
Safeway St.	28⅛
Sears Roeb.	75⅝
Simmons Co.	33½
Soc. Vacuun	18½
St. Paul p.	—
So. Pacific	31⅝
South. Ry.	19
Stan Brands	10⅝
Stand Gas	⅞
Stan. N. J.	56⅛
Stan Oil C.	36¼
Stewart War.	14½
Studebaker	9½
Sun Oil	—
—T	
Texas Co.	51
Texas Gulf.	33⅛
Tinken Roll.	53½
—U	
Union Carb	88¼
U. Pacific	105
Union Oil	21¼
United Cor.	3¾
Uni. Cor. pfd.	33¼
Unit. Fruit	68¼
U. S. Rubber	40
U. Aircraft	22
U. S. Steel	81⅜
U. S. Inb. Alc.	—
U. Gas Corp.	6⅜
U. Gas Warr.	—
—V	
Vanadium	22⅜
—W	
Warner Bros	10⅝
W. Brother	4½
West. Union	33½
West. Elec.	117½
Woolworth	42¼
—Y	
Yellow-Tr.	15⅛

LONJA DEL COMERCIO

Cotización oficial para ventas al por mayor y de contado, de artículos de primera clase, del 1o. de Octubre de 1937

Aceite:	
De oliva, latas de 23 lbs. qq.	28.00
Soya, en tambores, qq.	13.00
Soya, en cajas de 4x20, qq.	13.00
Soya, en cajas de 4x20, qq.	14.00
Maní, en tamboras, qq.	14.50
S. de Algodón, en tamb. qq.	13.50
Girasol	14.50
Ajos:	
Cappadres de 24 mancuernas	—
Cappadres de 28 mancuernas	—
Cappadres de 32 mancuernos	—
Chilenos de 40 mancuernas	0.20
Chilones de 30 mancuernas	0.35
Chilenos de 20 mancuernas	0.55
Americanos No. 2, en sacos	3.25
Americanos No. 2, en sacos	3.00
Arroz	
Canilla viejo, qq., de 6.50 a	7.50
Semilla S. Q., qq.	4.25
Saigón, largo No. 1, qq.	4.35
Siam garden super 5&, qq.	5.30
Siam garden extra S., qq.	5.50
Siam, 7 estrellas, qq.	5.50
Valencia, legítimo, qq.	—
Tipo Valencia, qq., de 3.30 a	4.00
Americano, tipo Siam, qq., de 4.50 a	5.50
Americano, tipo S. G., qq.	4.25
Avena:	
Blanca chilena, qq.	3.10
Blanca, americana, qq.	—
Azúcar:	
Refino, primera, qq.	3.25
Turbinado, extra, qq.	—
Turbinado, corriente, qq.	2.00
Centrífuga, quintal	1.30
Bacalao:	
Noruega, superior, caja	11.00
Noruega, regular, caja	10.50
Noruega, inferior, caja	10.00
Escocia	8.50
Café:	
Lavado, quintal	22.00
Sin lavar, quintal	20.00
Cebollas:	
País, quintal	—
Americanas, qq. $1.50 libbra	2.10
Gallegas, quintal	—
Egipcias, sacos, qq.	—
Chícharos:	
Americanos, qq.	4.75
Europeos, qq.	4.50
Fideos:	
País, quintal	—
Frijoles:	
Carita, país, quintal	2.50
Colorados, largos país, qq.	—
Colorados, largos imp. qq.	7.75
Colorados, medianos, qq.	6.75
Chilenos, cristal, qq.	6.50
Europeos, quintal	—
Japoneses Othenasis, qq.	[illegible].25
Marrow, europeos, qq.	6.00
Negros, del país, qq.	3.25
Rayados, largos, qq.	6.50
Rosados, California, qq.	—
Garbanzos:	
Doble Gigantes, qq.	10.00
Gigantes, quintal	9.50
Imperiales, quintal	9.00
No. 1, quintal	8.00
Harina:	
De trigo, según marca, sac. de 7.00 a	9.00
De maíz, país, qq.	3.50
Jamón:	
aleta, quintal	25.00
Pierna, quintal	35.00
Manteca:	
1ra. Ref., en latones de 100 libras	16.50
Compuesta, quintal	15.50
Vegetal, quintal	14.50
Maíz:	
Provincia Habana, qq.	1.60
Gibara, quintal	1.50
Papas:	
Del País, blancas, qq.	—
Del País, rosadas, qq.	2.40
Semilla Bliss	—
Americanas No. 1, sacos de 100 libras americanas	2.50
Americanas No. 2, sacos de 100 libras americanas	2.15
Pimientos:	
Españoles Cuarto 1a. caja	10.00
Españoles ⅛ 1a. caja	6.00
Queso:	
Patagrás crema, entera, qq.	32.00
Patagrás, del país, qq.	24.00
Sal:	
País, molida, saco de 180 lbs.	2.50
Americana, molida, 180 lbs.	3.00
Espuma, sacos de 100 libras	1.90
Espuma, americana, 90 lbs.	1.90
Tasajo:	
Pierna, qq.	1[illegible].00
Surtido, qq.	16.00
Tocino:	
Barrigas, 16x18, qq.	21.00
Especiales, 20x30, qq.	—
Tomates del país:	
Natural, de 1 kilo, caja	2.75
Natural en 100/4, caja	3.25
Puré de ¼, caja	2.75
Puré de ⅛, caja	2.75
Puré de 1 kilo, caja	2.75

CUBAN AMERICAN INSURANCE CO.

PARTICIPA A SUS CLIENTES Y AMIGOS EL TRASLADO DE SUS OFICINAS AL NUEVO LOCAL SOCIAL SITO EN COMPOSTELA Y OBISPO, (altos), DONDE SEGUIRA PRESTANDO UN SERVICIO UNICO EN SEGUROS DE AUTOMOVILES, OMNIBUS Y CAMIONES, ACCIDENTES DEL TRABAJO Y FIANZAS

LA ASOC. DE INDUSTRIALES MANTIENESE EN CONTRA DEL TRATADO CON LA R. URUGUAYA

Sostiene su criterio basado en una cuestión de principios. En igual plano se situaría la entidad si se pretendiera concertar convenios con otros países en similar condición

La «Asociación Nacional de Industriales de Cuba» nos remite, con el ruego de su publicación, copia del escrito remitido al señor Subsecretario de Estado, en relación con el proyectado convenio comercial con el Uruguay. El escrito dice como sigue:

«Sr. Dr. Miguel A. Campa,
Subsecretario de Estado,
Secretaría de Estado,
Habana.
Señor:

Tenemos el honor de referirnos a la honrosa visita que nos hiciera el Sr. Dr. Emilio Pando, Secretario de la Comisión Interdepartamental que estudia el proyecto de Tratado Comercial entre Cuba y Uruguay, con objeto de comprobar si los datos y antecedentes suministrados por esa Secretaría a esta Asociación, eran copia fiel de los originales en poder de dicha Comisión.

La comprobación se hizo y de la misma resultó que los aparentes cargos formulados contra la Dirección de Comercio de esa Secretaría, desempeñada por uno de los más capaces funcionarios de la Administración Pública de Cuba, el Sr. Angel Solano, carecían de fundamento, como injustos y tendenciosos son los conceptos emitidos por la titulada «Comisión de Corporaciones Económicas del Comercio Exterior», en su escrito-réplica, del 21 de Septiembre pasado.

Nuestro informe del 13 de Septiembre, se hizo teniendo a la vista el Memorándum «Sobre algunas de las ventajas que para Cuba reportaría el Tratado de Comercio con el Uruguay», de Enero de 1937, que lleva en cada una de sus seis páginas el sello seco de la Legación del Uruguay en la Habana.

Que en dicho Memorándum sólo se mencionan las ventajas que el Tratado reportaría a Cuba y a su industria ganadera, contenidas en los once motivos que se mencionan en sus páginas del 1 al 3, y el resto está dedicado a «El Tratado con el Uruguay como aliado de la Ganadería Cubana», y termina proponiendo un «Modus Vivendi Provisorio» hasta tanto se resuelva el Tratado en proyecto.

Los puntos esenciales del proyecto de Tratado y sus ventajas aparentes, según aparece de dicho Memorándum, en cuanto a lo que Uruguay ofrece a Cuba, son:

(1) Supresión del 50 por ciento de recargos arancelarios a los productos cubanos.

(2) Obligación del Gobierno del Uruguay de comprar en Cuba el **aguardiente que importe.**

(3) Franquicia al hilo sisal.

(4) Reducción de derechos al tabaco cubano.

(5) Apertura del mercado al azúcar cubano.

(6) Posibilidad de vender alcohol cubano en Uruguay cuando existan líneas de comunicación.

(7) Régimen de franquicias en los puertos uruguayos para las mercancías cubanas.

(8) Consideraciones sobre el restablecimiento del intercambio entre ambos países.

(9) Garantías de las marcas a fábricas.

(10) Cuba no adquiere ningún compromiso de compra.

(11) Ofrece la seguridad de un equilibrio entre las ventas y las compras de ambos países por el régimen de compensación monetaria establecido en Uruguay.

Desde luego que en este Memorándum no se menciona lo que Cuba ofrecería a cambio de tantas bondades, que está sujeto a las constantes alteraciones que a diario presenta el Uruguay, y ello permite asegurar a las partes interesadas lo que mejor convenga a sus intereses privados, intereses que casi siempre están en pugna con los de la Nación.

Contestando a las imputaciones que se han hecho a esta Asociación, permítanos informarle como sigue:

Esta Asociación se honra en contar entre sus miembros a las siguientes firmas que pudieran estar, y algunas están, interesadas en la concertación del Tratado:

Compañía de Jarcia de Matanzas, S. A. (sisal)

Compañía Licorera Matanzas, S. A. (aguardiente, etc.)

Compañía «Ron Bacardí», S. A. (ron, alcohol, etc).

Tabacalera Cubana, S. A. (tabaco)

Dichas firmas son de las más importantes en su ramo, y si no están afiliadas a las corporaciones firmantes del escrito a que nos referimos, ello no redundaría en perjuicio del prestigio de nuestra Asociación.

Aguardiente. Esta Asociación entiende que comprometerse a comprar lo que **importe** no es igual que comprometerse a adquirir en Cuba lo que **consuma.** Lo primero nos parece demasiado vago para un compromiso formal entre Naciones. Y puede darse el caso que el Uruguay no necesite importar aguardiente, y ésta es su tendencia, aunque otra cosa crean los interesados cubanos. Ni estamos equivocados, ni los antecedentes que tenemos son falsos.

Tabaco. Cuba nunca podrá substituir el consumo del tabaco a que está acostumbrado el pueblo uruguayo. El tabaco cubano es un lujo que no pueden los pueblos pobres, y menos aún cuando están habituados a tabacos flojos, de baja calidad. Las concesiones que hace Uruguay a Cuba son mayores que las que ofrece a Paraguay y el Estado de Río Grande del Sur (Brasil).

Azúcar. En el apartado 5 del Memorándum que tenemos a la vista, dice: El Uruguay y la Gran Bretaña rigen sus respectivos intercambios comerciales por un Tratado por el cual esta última nación ha obtenido ventajas para la producción del Imperio Británico. **Esas ventajas las aprovecha Inglaterra, naturalmente, para los azúcares producidos en sus dominios y colonias.** Esta Asociación no tiene informes peculiares y sus afirmaciones son el resultado del Memorándum de la propia Legación del Uruguay. Podríamos lanzar las mismas o peores acusaciones que las que gratuitamente se nos hacen, a los firmantes del escrito a que venimos refiriéndonos. Comprendemos, sin embargo, que ellos defienden intereses personales y nosotros defendemos los de Cuba. Si pensáramos como ellos, tendríamos que pronunciarnos en favor del Tratado con el Uruguay, aunque nunca emplearíamos el procedimiento usado por ellos.

Hilo sisal. Pasamos por alto lo del hilo sisal. Todos los pueblos libres pueden establecer las normas que su experiencia aconseja. Pero lo cierto es, que hasta este momento, el hilo sisal entra libre de derechos en el Uruguay.

Alcohol. Nuestro informe, en lo que respecta al alcohol, lo hemos obtenido del propio Gobierno del Uruguay, y así lo ha comprobado el Dr. Pando, en la visita con que nos honrara.

En fin, que esta Asociación mantiene sus puntos de vista contrarios al proyecto de Tratado entre Cuba y Uruguay, lo cual hace como cuestión de principios, y por las razones expuestas en nuestros escritos de 13 y 22 de Septiembre pasado.

Réstanos informar a usted que idéntica actitud adoptaría esta Asociación, si se pretendiera celebrar un tratado de comercio con cualquier país, a base de introducir en Cuba azúcar, tabaco, aguardientes, alcoholes, o cualquier otro artículo básico de la agricultura o de la industria cubanas.

Muy atentamente, Dr. Francisco Gómez Díaz, Presidente».

VALORES

La cotización de la Bolsa no refleja siempre la verdadera posición de los valores, y menos de aquéllos que, por motivos sabidos, no tienen demanda y son cotizados, ante la indiferencia de sus colegas, por corredores que tienen interés en poner un tipo o reciben órdenes de hacerlo así. En lo que respecta a los valores especulativos de movimiento, cuyas oscilaciones son producidas por noticias o factores imprevistos, la cotización de la Bolsa puede reflejar la posición del momento en que el tipo fué puesto; pero ese tipo puede ser bajado o subido luego. Esto ocurrió ayer con los bonos de Obras Públicas: después de las cotizaciones celebradas en la Bolsa local, había compradores que pagaban hasta cincuenta y ocho y tres cuartos de contado. Un corredor ofrecía ese precio por diez mil pesos. No logró obtener lo que solicitaba, bien porque los tenedores no contaban con papel, o bien porque esperan una oportunidad más favorable para vender, fijándose en las próximas reuniones de la Comisión Oficial durante la semana venidera; que ésta fué la noticia conocida después de las cotizaciones en la Bolsa, y más tarde publicada en los diarios vespertinos.

Se dijo en el salón de contrataciones de la mencionada Bolsa local, que antes de que eso ocurriera, se había operado en unos 6.000 a 8.000 pesos. Como fueron operaciones en privado, sólo los que las concertaron pueden ratificar el volumen. El reporte recibido desde New York decía que las operaciones habían sumado sólo 6.000 pesos.

No experimentaron ningún cambio las Obligaciones Oro del Tesoro: siguen abandonadas de los que un día les prestaron apoyo.

La desanimación que se advertía en el mercado hasta que fué conocida la noticia antes dicha, justifica el retraimiento de los que operan en acciones, las que quedaron, por eso, cotizadas a precios distantes entre la oferta y la demanda.

Muy firmes y con buena demanda los bonos de renta fija y las Obligaciones del Ayuntamiento de la Habana. Se operó en estos valores.

Estuvieron quietos los que figuran en la pizarra de la Cotización Libre de la Bolsa local.

Las recaudaciones de los Unidos y de la Havana Electric, entregadas ayer en dicho centro de contrataciones, son las siguientes:

De los F. U. de la H.

Semana terminada el 25 25 de septiembre de 1937	$ 75.723.04
En igual período del año 1936	75.996.30
Diferencia de menos este año	$ 273.26
Total desde 1 de julio	1.106.958.05
En igual período del año 1936	980.872.20
Diferencia de más este año	$ 126.085.85

De la H. E. Ry Co.

Semana terminada en Septiembre 26, 1937	$ 38.757.30
En igual período del año 1936	41.659.25
Diferencia de menos esta semana	$ 2.901.95
Total desde Enero 1 a Septiembre 26, 1937	1.626.584.85
Igual período del año 1936	1.727.770.70
Diferencia de menos este año	$ 101.185.85

CAMBIOS

Tipos de venta en Bancos de esta capital al cierre ayer:

New York, cable	1/10P.
New York, vista	1/10P.
Londres, cable	4.95¾
Londres, vista	4.95½
Italia, cable	5.29
Italia, vista	5.28
Bélgica, cable	16.88
Bélgica, vista	16.87
Alemania, cable	40.18
Alemania, vista	40.17
Madrid, cable	7.25
Madrid, vista	7.15
París, cable	3.44
París, vista	3.43
Toronto, cable	¼%P
Toronto, vista	Par.
Hong Kong, cable	30.90
Hong Kong, vista	30.85
Amsterdam, cable	55.15
Amsterdam, vista	55.05
Buenos Aires, cable	30.20
Buenos Aires, vista	30.15
Suiza, cable	23.02
Suiza, vista	23.00
Japón, cable	29.00
Japón, vista	28.90

MERCADO DE CAFE

Cierre ayer en New York:

Diciembre	6.31
Marzo	5.98
Mayo	5.88
Julio	5.81
Septiembre	5.74

PRECIOS DE MIEL Y CERA

Precios que pagan los almacenistas exportadores de esta capital:

Miel:	Ctvs. Galón
En barril nueva, de 36 a	41
Cera:	Ctvs. Libra
Amarilla, a	22
Oscura, a	20

EL ORO Y LA PLATA

Cotizaciones ayer en la Bolsa de la Habana:

Plata contra billete americano	99¼	99½
Oro acuñado contra billete americano	150	—

BOLSA DE LA HABANA

COTIZACIONES AL CIERRE AYER

Bonos y Obligaciones República de Cuba

	Comp.	Vend.
Speyer 1904	104½	—
Deuda Int.	100	103
Cuatro y medio 1909	102	103½
Morgan 1914	105¼	107½
Morgan 5½ 1923	105	106
O. Públicas 5½ 1945	57¾	60
Obligaciones oro con 9 cupones	40	—
Obligaciones oro con 7 cupones	34	41
Obligaciones oro con 4 cupones	33	40
Azúcar 5½ 1940	101	—

República de Cuba, Morgan, Seriados, 5½%—1927:

	Comp.	Vend.
J — Vence 1o. de julio de 1937	101	—
Ayunt. Habana 1a. Hip.	97	—
Ayunt. Habana 2a. Hip.	98	110
Centro Asturiano	50	60
Banco Territorial, S. B	38¾	43
Cervecera	54	—
Cerv., Obgs. no Hip.	11½	14
Gas	111	—
H. E. Consolidados	29	30¾
Havana Electric, Debentures, Obgs. no Hip.	2	4
Edificio La Metropolitana, S. A.	20	—
Mercados de Abasto y Consumo 1a. Hip.	68	—
Nueva F. de Hielo	104½	—
Papelera Serie B.	100	—
Teléfonos	90	—
Unidos	12	—

Acciones

	Comp.	Vend.
Banco Territorial	9	—
B. Terr., Bnfs.	¼	—
Cervecera	25	—
F. C. Cans. de Cuba, P.	4⅞	7½
Cuba R. R.	6	—
H. E. Utilities Co P., 6%	40¾	42
H. E. Utilities Co., P. 5%	9¾	14
H. E. Railway Co., P.	1	—
H. E. Railway Co., C.	¼	⅝
Jarcia, P.	88	—
Jarcia, C.	12½	20
Licores de Cuba	2	—
Naviera, P.	11	—
Naviera, C.	2	—
Nueva F. de Helo	150	—
N. F. de Hielo, Bnfs.	47	—
Pesca, P.	23	—
Teléfono, P.	45	54
Teléfono, C.	10	—
Unidos	2½	2¾
Unión Oil	1½	3

COTIZACION A TERMINO
Ayer a las 3:30 p. m.
Entregas: días 15 y último de mes
Bonos y Obligaciones República de Cuba

	Comp.	Vend.
Speyer 5%	104½	108
Deuda Interior	100	103
Speyer 4½%	102	104
Morgan 5%	105¼	108
Morgan 5½%	105⅛	106
O. Públicas 1945	58½	60
Obligaciones oro con 9 cupones	41	61
Obligaciones oro con 7 cupones	34	42
Obligaciones oro con 4 cupones	33	40
Azúcar	101	105
J. Morgan julio 1937	100½	105
Ayuntamiento 1a.	97	110
Ayunt. 2a.	98	110
Centro Asturiano	50	—
Cervecera Int.	54	—
Cerv. Int. Obgs. no Hip.	11	15
Gas y Electricidad	113	—
H. E. Railway Co.	29	30¾
Havana Electric Ry. Co., Obgs. no Hipt.	2¼	3
Nueva F. de Hielo	104½	—
Papelera Cubana S. B.	100	—
Cuban Telephone Co.	90	—
Unidos	12	—

Acciones

	Comp.	Vend.
Cervecera Int.	25	—
F. C. Cons., Prfs.	4¾	—
Cuba Railroad, Prfs.	6	—
H. E. Utilities, Prfs.	40½	42
H. E. Utilities, Fretes.	9½	15
H. Elec. Ry. Co., Prfs.	1¼	3
Jarcia, Preferidas	90	—
Jarcia, Comunes	12	—
Licorera de Cuba	3	—
Naviera, Preferidas	11	—
Naviera, Comunes	2	—
Nueva F. de Hielo	150	—
N. F. de Hielo, Bnfs.	52	—
Teléfonos, Prfs.	46	—
Ferrocarriles Unidos	2½	3½
Unión Oil Co.	1½	3

COTIZACION LIBRE
Bonos y Obligaciones

	Comp.	Vend.
Inter. Tel. Convert. 4½%	84	—
Inter. Tel. 5% 1955	62	—
Cuba Tel. Co. 7½%	99	—
Cuba R. R. 5% 1952	48	—
Cuba R. R. 7½% 1936	49	—
Norte de Cuba 5½% 1942	40	—
Manatí Sugar, 5½ 1942	20	—
Vertientes Sug. 7% 1942	25	—
C. Gallego 6% 1975	50	—
V. Tennis 3% 1949	5	—
Pro A. Musical 7%	30	—
C. Español 6%	70	—

Acciones

	Comp.	Vend.
Inter. Telp. and Tel.	8	—
Cía. Cubana de Electricidad, Prfs., $ 6.00	25	40
Cuban Ame. Sug., Prfs.	80	—
Cuban Ame. Sug., Comu.	6¾	—
Cuba Co., Comu.	1	—
Nueva Pepelera Cubana	100	—
Cía. Litográfica, Prfs.	60	—
Aux. Marítima, Prfs.	6	10
Seguros La Comercial	90	—
Central Violeta	9	—
Guantánamo, Prfs.	12	—
Guantánamo, Comunes	2⅛	—

TABACO

Mark A. Pollack e Hijo han comprado trescientos tercios más de octavas, de la última cosecha de Remedios.

Por Larrañaga, S. A., compró trescientos veinte tercios de tripas varias, también de la última cosecha, pero de Vuelta Abajo.

De la misma procedencia e igual tiempo compraron ciento cincuenta tercios de trias, los Hijos de Diego Montero.

Otros menores lotes, de distintas clases y pracedencias varias, pasaron asimismo a terceras manos; pero con destino al consumo del interior de la República.

Las entradas de rama

Durante el día de ayer entraron en plaza las partidas de tercios y pacas que relacionamos a continuación:

De Ceiba del Agua, para Junco y Compañía, 74.

De Los Palacios, para Cano y Hermanos, 160.

De Placetas, para J. Cortés y Hermanos, 142.

De San Antonio de los Baños, para Junco y Compañía, 70.

De Puerta de Golpe, para Cano y Hermanos, 176.

De Paso Real, para I. Kaffenburghs Sono, 83.

De Consolación del Sur, para Hijos de Facundo Gutiérrez, 47.

De Pinar del Río, para H. Duys and Company, 57.

De Placetas, para las firmas siguientes:

Manuel A. Suárez y Cía., 116.
Menéndez Compañía, 111.
Sobrinos de A. González, 105.
S. Ruppin Havana Tobacco, 56.

De San Luis de Pinar del Río, para Ruisánchez, Egusquiza y Cía., noventa.

De Puerta de Golpe, para G. Berdayes, 1.

De Santa Clara, para I. Kaffenburghs Son, 212.

De Cumanayagua, para los mismos señores de Kaffenburghs, 88.

De San Juan y Martínez, para Riego y Fernández, 4.

También de San Juan, para la Cuban Land and Leaf Tobacco, 138.

De San Diego del Valle, para Sobrinos de Antero González, 61.

El consumo en el Norte

Según los últimos datos oficiales recibidos, el consumo de tabaco torcido en los Estados Unidos de Norte América, mantiene el aumento que ha venido registrándose durante los últimos meses En el de agosto último, el aumento en comparación con dicho mes del año pasado, equivale a lo siguiente: en las vitolas de la clase A, a 1.02 por 100; en las de la B, a 22.07 por 100; en las de la C, a 4.37 por 100; en las de la D, a 7.40 por 100; y en las de la E, a 4.39 por 100.

Durante los ocho meses el aumento ha sido como sigue 5.59 por 100 en la clase A; 6.41 por 100 en la clase B; 7.57 por 100 en la clase C; 5.15 por 100 en la clase D, y 24.68 por 100 en la clase E.

Como hemos dicho otras veces, mientras se mantengan el consumo del torcido en esa forma y no se aumenten nuestras cosechas, seguirán mejorando nuestros negocios de tabaco en rama.

Apreciación del Mercado de Azúcar

OCTUBRE 1ro. DE 1937
Costo y Flete

	Ant.	Hoy
Pronto embarque a E. Unidos	2.30	2.30
Flete desde la Costa Norte	0.20	0.20
Libre a Bordo—Pago Inmediato		
EE. UU. Cuota Libre	2.09	2.09
EE. UU. Cuota Retenida	2.06	2.06
Cuota Mundial	1.11	1.10
Cuota local — ex-Almacén	1.08	1.10
Todas las Cuotas	1.72½	1.72
Cuota de Colonos Alm. después de pagados impuestos	$5.30	$5.29

(Esta apreciación es de Luis Mendoza y Compañía.)

MERCADO DE ALGODON

Cierre ayer en New York:

Octubre	8.40
Diciembre	8.28
Enero	8.28
Marzo	8.26
Mayo	8.35
Julio	8.38

GODOY-SAYÁN
SEGUROS Y FIANZAS
(INSURANCE AND BONDING)
TELEFONOS: M-9866 M-9867
AGUIAR 77
HABANA, CUBA

MERCADO DE GRANOS

Cierre ayer en Chicago:

Avena:	
Diciembre	30¾
Mayo	31¾
Centeno:	
Diciembre	79
Mayo	78¼
Maíz:	
Diciembre	63⅛
Mayo	64⅛
Julio	65
Trigo:	
Diciembre	107⅝
Mayo	108⅜
Julio	102⅛
Trigo de Winnipeg:	
Octubre	130¾
Diciembre	126⅛
Mayo	125⅝
Trigo de Minneapolis:	
Diciembre	115⅝
Mayo	114½
Julio	122½
Trigo de Kansas City:	
Diciembre	103¾
Mayo	163⅝
Julio	98⅛

MERCADO DE METALES

Cierre ayer en New York:

Cobre	12.37½
Oro en barras	35
Plomo	6.00
Manganeso	40
Estaño	55⅝
Níckel	35
Plata	44¾
Zinc	6.85

ACCIONES DE LOS BANCOS

Cierre ayer en New York:

Guaranty Trust	286
New York Trust	122
Chasse Nat. Bank	40
National City Bank	35
Pblic	35
Manufacturers Trust	44
Irving Trust	13⅜
Corn Exchange	55½
Chemical	52
Bankers Trust	56¾
First National of N. Y.	2.000
Manhattan	27¼
First Boston Corp.	17
First Nat. Boston	41½
Hannover	106½
Royal Bank of Canada	176

THE GENERAL ASSURANCE COMPANY INC.
Con garantía en bonos Morgan's y Speyer
Obrapía 34, bajos entre Cuba y Aguiar. Telf. M-2749
SEGUROS DE AUTOMOVILES, CAMIONES Y OMNIBUS
Se dedica preferentemente al Seguro de Responsabilidad Civil de acuerdo con el Decreto-Ley No. 800

AUNQUE SE VENDIERON 1,000 TONELADAS DE CRUDOS A 3.20 SE MANTUVO EL PRECIO DE 3.2

Los refinadores pretendían seguir comprando a la base de 3.20 en las posiciones que les convenían. En el Mercado de Futuros el contrato 3 sin detalle especial. El 4 desanima

Ayer, en el mercado de crudos se reportó una venta efectuada el jueves a última hora, consistente en un lote de alrededor de mil toneladas de azúcar de Cuba, para llegar a mediados de octubre, a 2.30c costo y flete, a un refinador de New York.

El mercado, en el día de ayer, según los informes recibidos a última hora, estuvo sumido en un letargo sin que ni compradores ni vendedores tuvieran, al parecer, el menor interés en hacer negocio a los nive actuales. Las ofertas se mante a 3.25c, sin que los refinadores sieran pagar más de 3.20c. La tización «spot» dada por los seño Willett and Gray el día 30, fué 3.20 centavos.

En los futuros el Contrato núm ro 3 careció de detalle especial al no, cotizándose a última hora más o menos sin variación. El trato número 4, desanimado, pero tono algo más flojo a fines de sión, a consecuencia de ventas di minadas que determinaron en las tizaciones, bajas netas de 0 a me punto. Se vendieron en total 2 toneladas en el Contrato número y 1,700 toneladas en el Contrato mero 4.

El refinado siguió quieto y sin riación.

Mercado de Londres

El mercado de Londres cerró qu to, cotizándose allí el crudo al eq valente de 1.11c lab. Cuba. Las tizaciones de la Terminal fueron siguientes:

	Cierre del 30	Cie[illegible] del [illegible]
Octubre	6- 5¼	6-[illegible]
Diciembre	6- 6¼	6-[illegible]
Enero	6- 6¼	6-[illegible]
Marzo	6- 7	6-[illegible]
Mayo	6- 7½	6-[illegible]
Agosto	6- 8¾	6-[illegible]
Diciembre	—	6-[illegible]

De la A.A.A.

Según despachos recibidos ayer, A.A.A. ha promulgado el nuevo glamento para la entrada en el rritorio continental de los Esta Unidos, de azúcares para la reexp tación bajo la ley azucarera de 19

Comenta MacCarron

Por el hilo directo de los seño Luis Mendoza y Compañía, se re bió ayer en la mañana un despac que reproduce del experto azucare mister McCarron el siguiente come tario:

«Tras de caer a los niveles más jos del año, el mercado del crudo adquirido un tono algo más soste do. Préstase en los círculos del ra gran atención a los suministros perspectiva, en vista de la redis bución reciente de los déficits cuota y el surgimiento de dificul des obreras y de otras índoles en gunas áreas azucareras. Aunque crudo ha bajado a una base que p mite cotizar el refinado a un pre a tono con las ideas de Washingt es de advertir que los recientes mentos de cuota y adiciones aseg ran suministros considerableme superiores a las necesidades del c sumo tal como actualmente se calcula. Los azúcares mundiales tán algo más firmes. La deman refinera británica ha aumentado tanto y deberá sostenerse ante proximidad de la Conferencia Int nacional, que pudiera traer cons un tono más firme en el crudo m dial».

Cotizaciones

NEW YORK, Octubre 1º.—(AP).—Cotizaciones al cierre de la Bolsa de New York.

Bonos: 673,845
Acciones: $6.438,600

COTIZACION DE LA PESETA

La peseta española se cotizó ayer, al cierre del mercado local, a razón de 13.79 por dólar.

COTIZACION DEL FRANCO

El franco francés se cotizó ayer en el mercado local, a razón de 29.06 por dólar.

COTIZACION DE LA LIBRA

La libra esterlina se cotizó ayer, al cierre del mercado local, a $4.95¾.

LOS CANJES DE CUOTAS DE AZUCAR EN LA BOLSA

Los canjes de certificados de identidad, de las cuotas azucareras, fueron cotizados ayer en la Bolsa de la Habana, de la manera siguiente:

(A las 3 p. m.)

	Comp.	Vend.
Libre por Mundial	.97	.99
Libre por Retenido	.02½	.03½
Retenido por Mundial	.95	.97
Mundial por Local	.02½	.03½

No se reportaron operaciones en la pizarra de la mencionada Bolsa local.

MERCADO DE LIVERPOOL

LIVERPOOL, octubre 1ro.—El trigo debió abrir de 1¼ a 1½ más bajo; abrió de ½ a ⅝ más bajo; a las 12:30 p. m. se cotizaba de ¾ a 1 más bajo y a la 1:20 p. m. de ¾ a 1¼ más bajo.

A la 1:20 p. m. el trigo se cotizaba de ¾ a 1¼ más bajo.

El algodón debió abrir de 2 a 6 puntos más bajo y a las 12:15 pasado meridiano se cotizaba de 0 a 4 puntos más alto; recibos 33,000 pacas; Americanas 8,500; Middlings 4.89.

CIERRE DE LOS VALORES EN LA BOLSA DE N. YORK

NEW YORK, octubre 1ro.—El interés general siguió hoy en decadencia en el mercado de acciones, siendo el tono ligeramente reaccionario. Pero acaso esa leve tendencia de baja se haya debido, más que a ninguna otra causa, a la falta de demanda, pues no era ciertamente intensa hoy el ansia de vender acciones. Ninguna emisión se destacó de las restantes por su actuación, ni en un sentido ni en otro, aunque algunas de las ferroviarias perdieron terreno con bastante facilidad no obstante el carácter satisfactorio del informe referente a los cargamentos de la semana. Las emisiones auríferas, siguieron gozando de demanda, patentizando los cables la tendencia europea a acaparar el metal amarillo. Las acciones del cobre estuvieron más firmes, al igual que el metal en sí en el extranjero, por la noticia del programa de restricción de la producción internaiconal, el cual se espera que la reduzca en un 10% o más en breve plazo. Las noticias mercantiles recibidas en el transcurso de la sesión fueron alentadoras; los vagones cargados, como se eperaba, llegaron a un nuevo máximo.—DFU.

MERCADO DE MANTECA

Cierre ayer en Chicago:

Septiembre	10.82
Diciembre	10.35
Granel	11.35

MERCADO DE SEDA

Cierre ayer en New York:

Diciembre	163½
Enero	162
Marzo	160½

LOS CUEROS EN LA ISLA

Precios que rigen:

	Libra
Habana	$ 0.11
Pinar del Río	0.09
Matanzas	0.08½
Camagüey	0.09
Oriente	0.08½

Son precios para cueros frescos. El cuero salado se paga un centavo más.

MERCADO DE PIELES

Cierre ayer en New York:

Diciembre	14.88
Marzo	15.26
Junio	15.57
Septiembre	15.90

MERCADO DE GOMA

Cierre ayer en New York:

Diciembre	17.73
Marzo	17.87
Mayo	17.93

CAMBIOS EN NEW YORK

Cierre ayer en New York:

Libra Esterlina	4.95⅞
Francos	3.42
Pesetas	6.75

Cotizaciones de la Bolsa del Azúcar de Nueva York

NEW YORK, octubre 1ro.—(Por hilo directo de Luis Mendoza y Compañía):

CONTRATO NO. 3

Meses	Abre	Max.	Min.	Cie[illegible]
Nov.	2.27	2.27	2.27	[illegible]
Dic.	2.26	2.26	2.26	[illegible]
Ene.	2.26	—	—	[illegible]
Mar.	2.29	2.29	2.29	[illegible]
May.	2.30	2.31	2.31	[illegible]
Jul.	2.33	2.33	2.33	[illegible]
Sept.	2.35	2.35	2.35	[illegible]

CONTRATO NO. 4

Meses	Abre	Max.	Min.	Cie[illegible]
1938				
Ene.	—	—	—	[illegible]
Feb.	—		—	—
Mar.	117	117½	116	[illegible]
May.	120	120	119½	[illegible]
Jul.	120	121½	120	[illegible]
Sept.	124	124	123¼	[illegible]
1939				
Ene.	130	—	—	[illegible]

GANADO

Precios que pagan comprador entregado el ganado en esta capit

	Ctvs. Lib
Vacuno, de 3½ a	3¾
Cerda, de 7 a	9
Lanar, de 3 a	3½

LOS PRECIOS DE LA CARNE

En los mataderos de esta capi rigen los siguientes precios:

	Ctvs. K
Vacuno, de 12 a	13
Cerda, de 26 a	30
Lanar, de 20 a	25

MATADERO DE LUYANO

Se sacrificaron ayer en el Ma dero de Luyanó:

	Cabez
Vacuno	66
Cerdos	32
Carneros	13

MATADERO INDUSTRIAL

Se sacrificaron ayer en el Ma dero Industrial:

	Cabez
Vacuno	157
Cerdos	43
Carneros	23

ENTRADAS DE CARROS

Llegaron 4 carros de Las Villas c ganado vacuno para el Matadero In dustrial.

Bonos de Cuba

Cierre ayer en New York:

	Comp.	Vend
Speyer, 5%	104⅝	—
Speyer, 4½%	101⅛	—
Morgan, 5%	104⅛	[illegible]
Morgan, 5½%	103	[illegible]
Obras Públicas	57½	[illegible]
Cuba Railroad, 5%	48	52
Cuba Railroad, 7½%	46½	42
Cuba Northen, 5½%	41½	51
Manatí Sugar, 7½	—	[illegible]
Inte. Tel. & Tel., 4½%	85½	

MERCADO DE LONDRES

LONDRES, octubre 1ro.—El o en barras se cotizó hoy a 140 che sin variación. A nes 7½ peniques, quiridas £1.062,000 en oro en barra El dólar (cable) cotizado a 4.95 por libra esterlina. La Bolsa de Lon dres quieta y sostenida, con Steel 80¼, NYCentral a 27½ y Anaconda a 37¾.

A las 2 p. m. USSteel se cotiza a 81½, American Tel. a 162$, Gene ral Motors a 49½; Nickel a 52¼; Anaconda a 38½ y New York Cen tral a 27⅜.

La plata en barras se cotizó ho a 19 13/16 sin variación.

M.E.C.D. 2016

HA SIDO DENUNCIADO UN HORRIBLE CRIMEN COMETIDO EN EL BARRIO ESTANTE, ¡PROXIMO A ALACRANES

INFORMACION TELEGRAFICA

(DEL INTERIOR DE LA ISLA)

(Por nuestros corresponsales a través del hilo directo del DIARIO).

HABANA

FIESTA EN LA SOCIEDAD DE PROPIETARIOS Y VECINOS DE CALABAZAR

SANTIAGO DE LAS VEGAS, octubre 1º. DIARIO. Habana.—Grandioso será el baile anunciado para la noche del sábado día 2, en la Sociedad de Propietarios y Vecinos de Calabazar. Lleva por título «Besos brujos» y será amenizado por la orquesta de Antonio María Romeu y la «Sonora Matancera».

Existe gran entusiasmo entre la juventud bailadora de aquel lugar, así como de los pueblos vecinos.

Agradecemos la fina invitación que hemos recibido.

Nuevos casos de paludismo

Continúa aumentando el paludismo en el hospital de Dementes de Mazorra. Ayer fueron reportados a la Jefatura local de Sanidad, cuatro nuevos casos de esta enfermedad. Es necesario que se tomen medidas, ya que existe en aquí lugar un número crecido de atacados.

Inauguración del curso en la Escuela Técnica

Mañana, a las doce del día, tendrá lugar la apertura del nuevo curso en la Escuela Técnica Industrial para Mujeres, «Rosalía Abreus», en Rancho Boyeros.

A este acto asistirá el secretario de Educación, así como otros altos jefes de la Secretaría, las autoridades civiles y militares, prensa, etc.

Hemos recibido una atenta invitación suscrita por el director de ese plantel, la cual agradecemos.

El comité del Plan Trienal

Anoche se llevó a efecto en los salones del Ayuntamiento la reunión convocada por el alcalde municipal señor Manuel Galdo, para dejar constituído el Comité Municipal del Plan Trienal, asistiendo al acto representaciones oficiales así como de las sociedades locales, comercio y prensa.

Después de explicarse el origen de la reunión, se dejó formada la directiva del comité en la siguiente forma: Presidente, el alcalde municipal, señor Manuel Galdo; vice, el presidente del Ayuntamiento; secretario, el secretario de la Administración Municipal; vice, Faustino Garrigó, comerciante; tesorero, el tesorero del Ayuntamiento; vice, el doctor Antonio Portuondo, director de la Estación Agronómica. Para vocales fueron designados todos los concejales y los presidentes de las instituciones que estaban representadas en el acto.

A las diez y media terminó la reunión, saliendo muy satisfechos todos los asistentes.—Manuel Perera, corresponsal.

MATANZAS

CRIMEN HORRIBLE EN EL BARRIO ESTANTE

MATANZAS, octubre 1º. DIARIO. Habana.—Eloisa Cepero denunció a las autoridades que en el barrio Estante, de Alacranes, se cometió un crimen en la persona de la joven Onelia Prado, debido a que una adivina dijo a Ramón López García que la locura que padecía su hijo Jesús no sanaría mientras Onelia existiera. Por ello, proporcionáronle un narcótico y, después de abusar de ella para darle muerte, quemaron el cadáver. Se ha dispuesto una urgente investigación de los hechos denunciados.—Lovio, corresponsal.

SENTIDO FALLECIMIENTO

NAVAJAS, Matanzas, octubre 1º. DIARIO. Habana.—Ha muerto en esta localidad el antiguo y querido vecino de ésta y estimado agente del DIARIO DE LA MARINA, señor Francisco García. Su muerte ha sido generalmente sentida. Hacemos llegar a los familiares del finado, especialmente a su hijo Francisco García, nuestro más sentido pésame.—Especial.

CAYO DEL CAMION LESIONANDOSE

JOVELLANOS, Octubre 1. — Gerardo Cabrera, ayudante de chauffeur, cayó hoy del camión en que iba fracturándose el brazo gravemente. Fué asistido en el hospital de ésta y trasladado a la Habana, donde continuará su curación.—Prats, Corresponsal.

SANTA CLARA

HERIDO UN CORRESPONSAL

SANTA CLARA, octubre 1º. DIARIO. Habana.—Fué asistido en el centro de socorro Rafael de Armas Martín, de 38 años, blanco, casado, empleado y corresponsal de «La Prensa», vecino de la calle Cuba número 65, quien presentaba una herida por proyectil de arma de fuego de pequeño calibre, en el muslo izquierdo. Fué trasladado al hospital, donde se le extrajo el proyectil. Se negó a declarar. La policía detuvo al joven Raúl Machado, que se encontraba en los portales del café «Central» en compañía del lesionado en los momentos de ocurrir el hecho.—Machado, corresponsal.

REANUDACION DE SERVICIOS

SAGUA LA GRANDE, Santa Clara, octubre 1º. DIARIO. Habana.—Invitados por el doctor Silvio López, asistimos a la reanudación de servicios en el hospital «Pocurull», entre ellos la sala destinada a mujeres, provista de todos los adelantes. El pueblo muéstrase agradecido a los servicios del cuerpo facultativo del mencionado hospital, al que hacemos llegar nuestra felicitación.

Continúan los preparativos para el recibimiento del coronel Emiliano Amieu, secretario de Gobernación, y sus acompañantes, el próximo domingo.—Isoba, corresponsal.

CIEN DIAS DE ENCIERRO

RANCHO VELOZ, Santa Clara, octubre 1º. DIARIO. Habana.—El juez señor Rodríguez Conde, impuso cien días de arresto a un sujeto que hurtó unas pantuflas en la playa «Panchito», cuyo precio era de tres centavos.

Toribio Rodríguez, anciano de 80 años de edad, está haciendo gestiones para poder ver a un especialista, pues se está quedando ciego. Cuando vino a este pueblo, sólo existía una casa aquí.—Sarabia, corresponsal.

ORIENTE

MURIO EN EL HOSPITAL

SANTIAGO DE CUBA, octubre 1º. DIARIO. Habana.—Falleció ayer, en el Hospital Civil, Hilario Ramírez y González, de 42 años de edad, vecino de El Cobre, a consecuencia de la infección de una inyección en el brazo derecho. Un hermano del occiso manifestó que éste padecía de asma y que había sido inyectado por el farmacéutico Luis Navarro, de La Plaza San Pedro. Interrogado el Navarro negó el hecho. El cad;ver será autopsiado. Las autoridades investigan el caso.

Esta madrugada se fugó del vivac municipal, violentando los barrotes de la celda que ocupaba, Pola Romero, condenada a noventa días. Del edificio del vivac se descolgó por una fina cuerda hasta el banco Nova Scotia.

—El delegado de la Secretaría de Comercio designó cinco inspectores para dar una batida al comercio clandestino en distintos lugares.—García, corresponsal.

ANUNCIOS CLASIFICADOS DE ULTIMA HORA

PROFESIONALES

1 ABOGADOS Y NOTARIOS.

DIVORCIOS

Muy rápidos, en plazos cómodos, cubanos y extranjeros. Matrimonios, ciudadanías. Obrapía 17, Dr. Angel Fernández.

BUFETE Y NOTARIA PUBLICA
DR. LAURO G. MENDOZA
Abogado y Notario
Paseo de Martí núm. 19, altos. Telf. M-6513

Promoción de declaratoria de herederos, testamentarías, juicios ejecutivos, desahucios, hipotecarios y divisiones de condominios. Divorcios de nacionales y extranjeros, reclamaciones por accidentes del trabajo, de seguros y cualesquiera otras indemnizaciones. Solicitud de jubilaciones y pensiones de empleados civiles y de veteranos con reclamación de atrasos. Marcas y Patentes, ciudadanías, cambios, adición o modificación de nombres y apellidos, guías forestales, marcas para señalar ganado, certificaciones en general. Elaboración de matrimonios notariales. Resolución de todo asunto mercantil y de Aduana. Redacción de toda clase de escrituras y actos notariales. Administración afianzada de bienes. Se suplen documentos y gestos, previo convenio. Prado 19, altos: M-6513.

3 DRES. en MEDICINA.

DR. A. BARBA INCLAN
CIRUJANO-ORTOPEDICO

Especialista en huesos, articulaciones y músculos. Electricidad médica, Consultas diarias, de 2 a 3 p. m., en San Rafael 153-F., altos, entre Hospital y Espada. Honorarios módicos. Telf. U-1224.

VENTAS

48 CASAS

VENDO DIRECTAMENTE EN CALZADA del Cerro, casa de construcción moderna propia para sociedad, clínica, colegio o familia numerosa. Puede adaptarse para 2 casas independientes. Informan Calzada del Cerro 522 A.

REPARTO BUENAVISTA: $650.00 contado y $300.00 en alquileres, chalecito madera: portal, sala, comedor, dos cuartos, baño, patio y entrada al garage. Situada en Avenida Séptima 30, entre Siete y Ocho. Silva. Telf. FO-2149.

EN EL REPARTO BUENAVISTA: para renta, gran casa con pasaje con tres casitas, espacio para dos más. Rentan: $66.00. Situada en Avenida Séptima número 88, entre Cinco y Seis. Recibo ofertas. D. I. Silva. Telf. FO-2149.

VENDO EN AMPLIACION DE ALMENDARES: Avenida Tercera y Diez, frente a la Iglesia. También en Consulado y Nueve, frente línea, 3 y 4 cuartos, garage y demás comodidades. Dueño: Julián Alfonso. Telf. X-1845.

EN $1,700 VENDO EN LA VIBORA casa de esquina, con bodega y vivienda, mampostería, moderna. Informan: Figuras 16, altos, esquina a Manrique.

VENDO CASA CON CUATRO CUARTOS, Calzada de Jesús del Monte: $6,250; otra Santa Catalina, cerca del cine Méndez, monolítica, traspatio y frutales: $7,000; dos casas, una cuadra Calzada, cerca de Toyo: $1.850, cada una; otra, reparto Santos Suárez moderna, esquina: jardín, tres cuartos, etc: $4,500. Ortega. Telf. I-3990, de 1 a 2 y de 7 a 8.

FRANCO SE DISPONE A CONCEDER INDULTOS A LOS PRESOS POLITICOS

SALAMANCA, octubre 1o. (Havas).—Con el fin de celebrar dignamente el primer aniversario de la ascensión del generalísimo Franco a la dirección suprema del poder en España, se concedió indulto a 18 condenados a muerte, a siete de ellos por proposición del tribunal que los condenó.

De estos individuos agraciados, tres habían sido condenados en Málaga, dos en Granada, dos en Bilbao, dos por la jurisdicción marítima y los restantes en Badajoz, Sevilla, Teruel, Vitoria, Logroño, Salamanca y la Coruña.

ESTADO DEL TIEMPO

El Observatorio Nacional, en su nota del mediodía de ayer, pronostica para hoy un tiempo variable, con vientos del Este al Sur; flojos a frescos, más fuertes en el extremo occidental y algunas turbonadas.

En consecuencia, continúan altas las presiones en casi todos los Estados Unidos, en el Atlántico y en el extremo Norte del Golfo de Méjico.

Penetran en Shantung las tropas japonesas

TIENTSIN, octubre 1ro. (Havas).—Las tropas japonesas, según comunica el Cuartel General nipón, han penetrado en la provincia de Shantung, a las cuatro de la tarde, posesionándose de Sang Yuan Chen.

Las autoridades militares niponas han explicado que las fuerzas chinas se van replegando en dirección de Te-Chau, sin resistir mucho, con el fin deevitar ser envueltas por los flancos.

En la provincia de Shensi, la vanguardia japonesa se ha colocado a la altura de Tai-Yuan Fú, distando solamente ocho kilómetros de la capital provincial. Las entradas de Tai-Yuan-Fú se encuentran ya al alcance de las unidades niponas, ya que los valles son muy difíciles de defender en esta región.

Despachos de Paoting consignan que las trapas niponas han recogido bajo su amparo a los misioneros extranjeros.

En los desfiladeros de Yamen-Hau las fuerzas naiconalistas chinas han enarbolado la bandera roja, expresando así su unificación con los comunistas que operan en el Norte.

Se ha desmentido, por otar parte, que los nipones hayan efectuado concentraicones en la Manchuria.

Crearán un Ministerio de Africa del Norte, en Francia

PARIS, octubre 1ro. (Havas).—En la reunión que mañana celebrá el Consejo de Ministros se tratará de la situación existente en Africa del Norte, tratándose de reforzar la autoridad en Marruecos, Túnez y Algeria, donde se ha advertido cierta intranquilidad últimamente.

Se cree que el Gobierno procederá a la organización del Ministerio de Africa del Norte, a fin de atender a las condiciones generales de esos territorios. Se cree que ese Ministerio, en tal posibilidad, será dado a M. Sarraut.

VENTAS

48 CASAS

SE VENDE PROPIEDAD 2.066 metros en una esquina de la calle Tulipán cerca Calzada Ayestarán. Renta 100 mensuales. Dirigirse Hotel Regina Sr. Carvajal de 10 a 12 y de 3 a 5.

VENDO ESQUINA, TRES PLANTAS con bodega, renta $120.00, en 13,500 pesos; otra, 4 plantas, renta $320.00, en $25,000; vendo 20 esquinas, desde $8,000 a $50,000; vendo casa de 3 plantas, renta $150.00, en $12,000; otra, 4 plantas, en $10,500; otra, dos plantas, en $6,000; otra, dos plantas: $5,500; otra, 20 habitaciones, en $11,500 otra, en $1,500; otra: $2,200. Prado y Dragones, café: M-4739. Yánez.

EN $5,250, EN ALMENDARES

Próxima a Consulado y a una cuadra de la gran Avenida Doce, vendo casa de nueva construcción, de primera bien decorada, confort y elegancia: jardín, portal, sala, hall al centro, tres grandes cuartos, comedor, baño muy lujoso intercalado, garage y servicios de criados. Para verla: FO-3786. Sr. Alvarez. Oportunidad que no se presenta todos los días. No pague más alquiler.

INVERSIONES RAPIDAS

Solvencia moral y económica. Véame o llámeme sin compromiso de ninguna clase para usted. Vendo y compro casas y solares. Dinero en hipoteca en La Habana y repartos. Mucha reserva, prontitud y honradez en las operaciones. Informes: Victoriano Alvarez: FO-3786.

CASAS QUE URGE VENDER

Moderna, planta baja: cuatro habitaciones, dos baños, garage: $14,000 lo mejor del Vedado; otra, calle de línea, cuatro habitaciones, sala, comedor: $8,500; otra: $6,800: M-7586, La Metropolitana 538. Pasaré a informar.

Alturas de Almendares, buena residencia, facilidades de pago: $11,500; otra: $8,500; otra, la más linda del reparto. Llame: M-7586, La Metropolitana 538. Pasaré a informar.

Pegado al Capitolio y al Instituto, zona comercial, casa de tres plantas, establecimiento: $17,500; otra, valiosa propiedad, frente al Capitolio. Llame: M-7586, La Metropolitana 538. Pasaré a informar.

Almendares: frente tranvías, brisa casa: $5,500; otra, sin estrenar, techos monolíticos: sala, comedor, hall, 3 habitaciones, garage, cuarto de criados, patio: $5,500. Llame: M-7586, La Metropolitana 538. Pasaré a informar.

EN LO MEJOR DE LA HABANA, a una cuadra de Galiano y San Rafael, vendo edificio moderno, compuesto de once apartamentos y dos grandes casas. Superficie de terreno: 340 metros. Superficie fabricada: 700 metros. Valor: $38,000. Se regala hoy en $30,000. Renta: $300.00. Informes: Sr. Barreiros Chacón 23: M-8182.

MAGNIFICAS INVERSIONES ¡APROVECHELAS!

¡Fabrique! Excelentes medidas: inmediata Neptuno, 6.50 por 28: $4,500; próxima a Prado, 8 por 34: $12,500; San Nicolás, cerca Reina, 8.50 por 35: $7,000; Revillagigedo, próxima a Monte, 7.50 por 35: $5,200. Prado 19: M-6513.

Animas: dos plantas, moderna: 12,500 pesos; Vapor, 3 plantas, moderna: $10,500; inmediata tranvías, monolítica, rentando 12 por ciento, (con departamentos interiores): $3,800; tres plantas, moderna, próximo a Reina: $5,200. Prado 19: M-6513.

Almendares: Regia residencia, en la mejor calle, ómnibus por la puerta, amplias posesiones, decorada, traspatio, garage dos máquinas. Véala. ¡Ganga!: $8,500. Facilidades de pago. Prado 19: M-6513.

Santos Suárez: Moderna, punto inmejorable: portal, sala, dos cuartos, comedor, pasillos laterales: $2,650; otra, portal, 3 cuartos, monolítica: $3,400; calle Paz, regia, con jardín, portal 4 cuartos, traspatio, frutales, monolítica: $6,500. Prado 19: M-6513.

Lawton: Una cuadra ómnibus, con sala, dos cuartos, comedor, moderna: $2,100; otra, Milagros, próxima a tranvías, 3 cuartos, traspatio: $3,500; inmediata a San Mariano, con sala, dos cuartos, comedor, moderna: $2,450. Prado 19: M-6513.

Departamento económico-legal. Compra-venta de casas, solares y fincas. Dinero en hipoteca, con módico interés. Administración afianzada de bienes. Sr. Fernández, notaría del Dr. Lauro G. Mendoza, Prado 19: M-6513.

49 SOLARES

VENDO EN LA VIBORA, EN PARTE alta y entre dos líneas de tranvías y ómnibus, un solar de terreno, a $1.00 la vara. Informes: Odilio S. Bretón. Telf. A-0362.

SE VENDE UN SOLAR, ACERA DE la brisa, 12 por 35 metros, San Anastasio entre Vista Alegre y San Mariano, 420 metros, a $2.75 metro. Total: $1,150, dos cuadras de la Calzada y tres del paradero. Beers, Plaza de La Catedral 16: M-7730.

CALZADA DIEZ DE OCTUBRE

Frente 11.50 por 41 metro, frente de fondo, por San Joaquín, próximo a Quinta de Dependientes. Precio de oportunidad. Telfs. M-5090 y U-6723.

MIRAMAR
PARCELAS ENTRE QUINTA Y TERCERA AVENIDA

20 x 30, esquina	. . . .	$2,650
15 x 30, centro	. . . .	2,130
17 x 30, centro	. . . .	2,250

Informes:
S. OLOZAGA.
Ocho esq. Tercera, Miramar: FO-3306.

SOLARES EN GANGAS

La Sierra, tranvía, 20 por 53: $3.50; Miramar, próximo Quinta Avenida Ramón Mendoza: $3.50; Ampliación de Almendares, esquina de fraile: $2.80; Quinta Avenida, esquina, 200 varas: $1.80; Calzada Columbia: $4.25; M-7586, La Metropolitana 538.

EN LA CALLE SAN MIGUEL, PROximo a la Universidad, vendemos solar ideal, con una medida de 13.50 por 36.50 metros, propio para construir un buen edificio, con poco costo. Precio: $14.00 metro. Vale a $25.00. Informes: J. P. Quintana e Hijo, Chacón 23: M-8182.

50 FINCAS RUSTICAS

FINCAS EN GANGAS

400 caballerías, ríos, cercada cuartones monte: $50,000; Bahía Honda 40 caballerías, ríos, monte, carretera: $15,000; Cotorro, una y un octavo caballería, casa, frutales: $2,500; Güira, la mejor, 3 y media caballerías: $12,000: M-7586, La Metropolitana núm. 538.

VENTAS

51 ESTABLECIMIENTOS

VENDO: HOTELES DE PRIMERA Y segunda, de todos precios y casas de huéspedes, cafés-cantinas, lecherías, cafésé, barras, bodegas, panaderías y víveres, tiendas de víveres finos, tiendas de ropa, carnicerías, farmacias, fuente de soda, vidrieras de dulces, vidrieras de tabacos, cigarros, garages, fábricas de embutidos, fábricas de jabón, fábricas de manteca. Arriendo café-cantina, arriendo hotel. Recibo propiedades en pagos de créditos. Todo con facilidades de pago. Prado y Dragones, Salón Capitolio, café: M-4739. Yáñez.

VENDO TALLER DE ACUMULAdores. Por no poderlo atender, lo doy a primera oferta, con materiales. Le conviene verlo. Es una ganga. Informa su dueño: San Lázaro número 245, frente al parque Maceo. También se vende un carro Whippet.

53 AUTOMOVILES y ACCESR.

SE VENDE FORD DEL 29, ABIERTO, bueno de mecánica. Para verlo, en Mercaderes 38, garage. Preguntar por Pancho.

VENDO DOS MAQUINAS ABIERTAS, para el turismo, en Rodríguez número 2, entre Villanueva y Acierto, Luyanó. (No corredores).

OFERTA: CHEVROLET MASTER DE Luxe 1937, cuatro puertas, cinco gomas nuevas, radio, reflectores de carretera, cornetas. Asegurado a todo riesgo durante un año. Se vende en buen precio. Informes: de 8.30 a. m. a 5.30 p. m. Telf. U-1942.

LINCOLN LIMOUSINE DE LUXE Regalo en $550.00. Vendemos un automóvil Lincoln, como nuevo de pintura, motor, carrocería y gomas. Informes: Estévez 18. Telf. M-6228.

56 MUEBLES Y PRENDAS

VENDO CUARTO, TRES CUERPOS, modernísimo, completo, caoba, es una ganga; comedor Renacimiento, completo; sala y recibidor, Arte Moderno, nevera, radio, lámparas, todo baratísimo. Prado 27, altos, entre Genios y Refugio.

VENDO JUEGO DE CUARTO MOderno, 3 cuerpos: $35.00; otro, mejor, último estilo; comedor, Renacimiento; recibidor, caoba: $25.00; radio de gabinete y lámparas. Calzada de Jesús del Monte 27, altos, una cuadra Esquina de Tejas.

LA CASA INGLESA
SALUD Nº 9 ESQ A RAYO
TELF. M-7179

MUEBLES

Juegos comedor, Renacimiento: $65.00; cuarto: $20.00; sala, moderno: $20.00; recibidor: $18.00; lámparas, desde $1.00; gran surtido en muebles de oficina, sillones barbero «Koken», chaisselogne, paravanes, ceniceros, objetos de Arte, pupitres, etc. Compramos y cambiamos. Salud número 9, esquina a Rayo: M-7179.

GANGAS DEL MES DE OCTUBRE 50x100 DE REBAJA

Juego cuarto, tres cuerpos, cinco piezas: $45.00; sala, nueve piezas: $25.00; comedor nueve piezas: $40.00; juego dorado, sala: $50.00; livingroom: $60.00; neveras eléctricas: $45.00; neveras de botellón: $10.00; lámparas, desde $1.00; radios, gabinete, onda larga: $10.00; juegos mimbre: $25.00

¡EL RAS!
Zanja núm. 52, esq. a Lealtad
U-1800.

FAMILIAS: VENDO URGENTEmente un juego de cuarto de tres cuerpos, flamante, sin uso alguno por la mitad de su valor; otro, de tres cuerpos, también chiquito, de siete piezas, en $7,500, con muy poco uso; uno de sala, fuerte; uno de comedor, Arte nuevo, chico. Aprovechen esta oportunidad, que necesito vender todos estos muebles rápidamente. San Rafael 143-E., entre Soledad y Aramburo.

VENDO LUJOSO JUEGO DE CUARTO, caoba, chifforrobe tres cuerpos, regio butacón tapizado, último diseño; comedor Adams, tamaño grande. Virtudes 122, altos, entre Escobar y Gervasio.

59 RADIOS

VENDO RADIOS USADOS: RCA, $10.00; Majestic: $20.00; Philco, gabinete: $30.00; Atewater Kent, onda corta, gabinete: $45.00; y otros Grunow, Philips 1938, desde $4.00 mensuales, Calzada de Jesús del Monte 27, cerca Tejas.

60 INSTRMENTOS de MUSICA

¡LEALO!

Deséase invertir, rápidamente hasta $70,000, en casas grandes y pequeñas, en La Habana y buenos repartos. También se comprarían solares, fábricas en construcción y créditos hipotecarios bien garantizados. Sr. Fernández, Departamento Económico Legal, Notaría del Dr. Lauro G. Mendoza. Prado 19, altos: M-6513.

62 OBJETOS VARIOS

SE VENDE UNA CAJA DE CAUdales casi nueva, mediana, una vidriera y un buró de cortina. Reina No. 8

VENDO LUNETAS DE USO PARA teatros en todas cantidades. Fernández. Calle 15 No. 329, Vedado. Teléfono F-4503

CAJA DE CAUDALES GRANDE, DE cuatro puertas, tres combinaciones, regio cofre. Está como nueva y se da muy barata, por estar estorbando. San Rafael 141-B., entre Soledad y Oquendo.

Dinero-Hipotecas.

63 SOLICITUD

¡DINERO!

Se facilita en pequeñas y mayores sumas, con módico interés, sobre casas, solares y fincas rústicas, alquileres y condominios. También se suple para gestión y reclamación de herencias. Sr. Fernández. Departamento Económico Legal, Notaría Pública del Dr. Lauro G. Mendoza. Prado 19, altos: M-6513.

Dinero-Hipotecas.

64 OFERTAS

SE DESEAN TOMAR $12,000, AL 8 por ciento, sobre edificio moderno, valuado en $35,000. Situado en lo mejor del Vedado. Tratos directos. J. P. Quintana e Hijo Chacón 23: M-8182.

ALQUILERES

79 HOTELES

HOTEL «RADIO», AMISTAD NUMERO 15, entre Neptuno y Virtudes. Espléndidas habitaciones lujosamente amuebladas, agua fría y caliente, a precios económicos, desde 60 centavos diarios. Estricta moralidad.

"LAS TULLERIAS"
MONSERRATE 91. TELF. M-1792

El hotel y restaurant preferido por los viajeros del interior, donde se vive y come económicamente. El más céntrico y cerca de las tiendas y teatros, a una cuadra del Parque Central. Tranvías y ómnibus por la puerta. Visítenos y se convencerá.

HOTEL "CANADA"

Villegas y Tejadillo. Habitaciones por día y mes, con todo el servicio, a dos cuadras de Prado y Parque Central, edificio moderno, con 22 balcones. Elevador y agua caliente.

80 CASAS de HUESPEDES

MANRIQUE 123, ENTRE REINA Y Salud. Habitaciones frescas y ventiladas, con lavabos, agua caliente, limpieza, teléfono y excelente comida. Moralidad abosluta: A-6388.

GALIANO 103, ENTRE SAN JOSE Y Barcelona. Habitaciones espléndidas, con lavabos, agua caliente, limpieza y excelente comida, hermosa terraza. Moral absoluta: M-7380.

82 APARTAMENTOS

SE ALQUILA UN APARTAMENTO independiente, con dos cuartos, cocina, comedor, servicio y terraza cubierta. Animas 77, esquina, a la brisa. Llaves: carnicería, Telf. M-2211.

ESCOBAR 111, BAJOS, ENTRE ZANJA y Salud, apartamento con sala, dos habitaciones, baño intercalado, comedor y cocina: $30.00. Informes: Escobar 142. Telf. U-2582.

EDIFICIO
8 Y 19
VEDADO
APARTAMENTO DE LUJO
1, 2, 3, y 4 cuartos, baños, cocina, frigidaire, luz, garage y restaurant.
Gran piscina.
F-3131

84 HABITACIONES

SE ALQUILA UNA HABITACION en casa moderna y de corta familia a una señora o señorita sola. Precio módico. Zulueta 40, 2o. piso, entre Monte y Dragones.

SE ALQUILA: SALA, COMEDOR, dos habitaciones a la calle, a matrimonio u hombre solo.

BUENA HABITACION, CON VISTA A la calle, toda asistencia. Precio económico y punto inmejorable. Teléfono, agua abundante y buena comida. Moralidad, Neptuno 32, casi esquina a Industria, altos de la fotografía.

ALQUILO HERMOSISIMA HABITAción, con vista a la calle, lavabo agua corriente, excelente comida, a hombres solos o matrimonio. Moralidad. Hay teléfono. Concordia 25, altos, almacén de tabacos.

SE ALQUILA HERMOSA HABITAción con balcón a la calle, teléfono; otra interior, a persona sola. Belascoaín y San Rafael, altos de «La Yarda», por San Rafael.

BONITA, CLARA Y VENTILADA habitación, alquílase con toda asistencia a matrimonio sin niños. Buena comida, casa particular. Comodidad, economía, baños fríos y calientes. K, esquina a Once, primer piso. Telf. F-6481.

ALQUILO ESPLENDIDA HABITAción, amplia, céntrica, balcón a la calle, tranquila, casi privada, a hombre solo o matrimonio sin niños. Informan en «La Mercantil», Monte número 23.

REINA 2, ULTIMO PISO. ALQUILO habitación con lavabo de agua corriente; otra, pequeña, de $8.00, con o sin muebles, muy frescas. Hay teléfono. No falta el agua. Es casa de moralidad.

ALQUILANSE DOS AMPLIAS HABItaciones, en casa de moralidad, a hombres solos o matrimonios sin niños, baño anexo, luz, teléfono. Aguila 17, segundo piso, entre Trocadero y Colón.

SE ALQUILAN HABITACIONES DESde $4.00 en adelante, en casa de estricta moralidad, con vista a la calle, con o sin asistencia. Gestrudis y Carlos Manuel. Telf. I-5806.

SAN IGNACIO 48, ALTOS, HABITAciones independientes, con luz, cómodas y ventiladas: $7.00 a $11.00. Vea al encargado. Informes: M-2863.

AVENIDA DE LAS MISIONES: MONserrate 7, altos. Se alquila una habitación interior, con lavabo, a familias de mucha moralidad. No niños.

FRENTE AL MAR Y EN UN SEXTO piso, alquilo hermosa habitación para hombre solo que desee vivir tranquilo. Hay elevador. Manrique 2, departamento 24.

EN MALECON 12, PRIMER PISO departamento 4, se alquila una habitación con agua coriente, vista a la calle, con toda asistencia, desde $15.00, por persona, con teléfono.

87 HABANA

ENSANCHE DE LA HABANA, ALtos, No. 36, letra C tres cuartos, baño intercalado terraza, cocina de gas o carbón. Precio: $34.00. Llaves en los bajos. Informan FO-2904 de 12 a 4 p.m.

LOMA DE LA UNIVERSIDAD: SAN José 226, piso alto: sala, comedor, dos cuartos, baño de lujo, cocina de gas. Llaves en la lechería de la esquina .Informes: Telfs. M-2863 y F-2124.

SE ALQUILAN LOS BAJOS DE VIRtudes número 166-A., casi esquina a Oquendo, compuestos de sala, comedor, tres cuartos, patio, cocina y servicios. Informan: Telf. M-2564.

SE ALQUILA: AYESTARAN 63, PRImer piso, terminando sus pinturas: sala, saleta, cinco cuartos, baño intercalado, cocina, cuarto y servicio de criados.

LEALTAD 154, ENTRE ESTRELLA y Maloja: $22.00, con sala, comedor, dos cuartos, baño y demás servicios. La llave, allí: M-6204. J. Posse.

SUSCRIBASE Y ANUNCIESE EN EL «DIARIO DE LA MARINA»

ALQUILERES

87 HABANA

SE ALQUILA: SALUD 162, ENTRE Oquendo y Soledad: sala, saleta, tres habitaciones, baño intercalado comedor, cuarto y servicio de criados. La llave en la bodega. Precio: $34.00. Informes: Telf. I-5595.

UNA CUADRA DE TEJAS, CRUZ del Padre 54, casa moderna dos ventanas, sala, comedor 3 cuartos, lavadero, buen patio, cocina, gas y carbón, carros por la esquina, guaguas por el frente, llave bodega, su dueña San Rafael 50 A Teléfono: A5-4392

ALTOS MUY FRESCOS
$40.00

Sala, saleta, comedor al fondo, cuatro cuartos, baño intercalado y demás servicios. Castillo 48, entre San Ramón y Omoa. Informes: Alberto de Ayala: FO-3703. Llave en los bajos.

SE ALQUILAN MAS DE 300 CASAS y apartamentos. Llevamos el record de cuanto se desalquila en La Habana y repartos. «Bureau Internacional», Suárez 116-A., bajos, entre Alcantarilla y Puerta Cerrada.

SE ALQUILA EL PISO ALTO DE la casa, calle Infanta número 136. Se compone de sala, recibidor, comedor al fondo, diez habitaciones, dos baños, terraza, cocina y servicio para criados. Llave en la misma a todas horas. Telf. M-6005. Ricla 23.

MALECON 62 Y SAN LAZARO 200 entre Galiano y San Nicolás, pisos completos, independientes, modernos sala, comedor, tres o cuatro cuartos, baño y cocina. Pueden verse a todas horas. Informes: M-2863.

ALQUILO: ACABADA DE FABRICAR, 3 habitaciones, sala, comedor, baño intercalado, agua caliente, muy fresca, a una cuadra del Malecón, Vapor 16, segundo piso, esquina, Precio: 34 pesos. Telf. M-4387.

SE ALQUILAN LOS ALTOS, DE SAN Joaquín y Universidad: sala, comedor, dos cuartos y servicio. Precio: $20.00. Informan en la misma, letra L., bajos.

88 VEDADO

EDIFICIO «BIARRITZ», CALZADA Y J., Vedado. Alquilo moderno y fresco segundo piso, altos: sala, comedor, dos cuartos, baño, etc. Precio: $30.00, Exígense referencias.

ALTOS Y BAJOS, CON PORTAL, acabados de construir, de dos y tres habitaciones, con nevera eléctrica y closets, desde $36.00 a $43.00. Ultimos precios, edificio A. esquina a Zapata. Lo más alto y fresco del Vedado. Informes: F, esquina a 19.

SE ALQUILAN LOS BAJOS DE Quince número 198, entre G. y H. cuatro cuartos, sala, comedor, baño intercalado y servicio de criados. Informes: M-2225. Monte y Zulueta, depósito de Gener.

CALLE CUATRO NUMERO 14, ENtre Calzada y Quinta, bajos, acera de la sombra: portal, sala, recibidor, comedor, cuatro cuartos con closets, dos baños, cocina, cuarto y baño de criados: F-3248.

VEDADO: SE ALQUILA LA CAsa estilo chalet, calle L. esquina a 19. Informan en la misma. Telf. M-8832.

SE ALQUILA UNA MODERNA CAsa de esquina, de una planta, en la calle Línea. Informes: Catorce y Línea, bodega, Vedado.

89 CERRO y PALATINO

UNION Y AHORRO 14, ENTRE PAtria y Sarabia, a una cuadra de la Calzada. Pued verse, de 10 a 2. Informes: A-9225. Neptuno 120.

90 MARIANAO y sus REPARTOS

$16 MODERNA, PORTAL, SALA saleta, dos habitaciones, cocina, servicio completo, patio. Reparto Buena Vista, Avenida Tercera entre 5 y 6, Obarrio ruta 9 a media cuadra.

REPARTO ALMENDARES ENTRE 16 y 18, calle No. 22 altos, sala, comedor, 3 habitaciones, doble servicio, $32.00. Informan: Panadería La Primera de Aguiar. Ave. de Columbia y Miramar.

AMPLIACION ALMENDARES VENdo espléndida casa jardín, portal traspatio, tres dormitorios, baño intercalado, comedor al fondo, amplia cocina, cuarto servicio criados, garage. Manuel Pompa Granvia. M-3535

ALMENDARES. ALQUILO MODERna casa calle 14 No. 45 entre A y B, cuatro cuartos, garage, jardines todos servicios. Llave los altos.

SE ALQUILA UNA CASA: PORTAL sala, comedor, dos habitaciones y patio grande. Calle Cuatro número 75, Redención, Marianao. Telf. F-6251.

REINA PROXIMO A GENERAL LEE dos finquitas con casas de mampostería, tres cuartos, baño intercalado moderno, sala, comedor, cocina y portal, conexiones para electricidad y teléfono, cada planta. Encargado en las mismas o en General Lee, entre Reina y Concepción, casa de altos. Demás informes: M-2863.

91 J. DEL MONTE Y LA VIBORA

SE ALQUILA UNA CASA DE ALtos y bajos, en Carmen entre D-Strampes y Figueroa, Víbora.

SAN LUIS LETRA K., ENTRE REmedios y Quiroga, espaciosa casa. Renta barata. Llave: bodega de la esquina. Informes: Telf. A-9225, Neptuno 120.

ALQUILO CASITA, DE UNA SOLA planta, acabada de pintar, gran sala, 3 cuartos y demás comodidades. Mangos número 1-A., dos cuadras de la Calzada de Jesús del Monte: $22.00. Verla, de 9 a 12 y de 3 a 5: M-3590.

$50.00: ALQUILO CASA MODERNA, Calzada de Jesús del Monte 330, a dos cuadras de la iglesia: terraza, sala, saleta, recibidor, seis cuartos, servicio intercalado, cuarto y servicio de criados y gran patio. Llaves en los bajos. Informes: Balado, hotel Canadá Villegas 3: M-4703.

93 LUYANO

SE ALQUILA ACABADA DE EDIficar, sin estrenar, Teresa Blanco e Infanzón, altos: sala, comedor, tres cuartos, baño completo, instalación de agua caliente, agua abundante a todas horas, cómoda escalera a la azotea; por su ventilación un sanatorio, media cuadra de la Calzada de Concha: dos de la Calzada de Luyanó: $30.00. Informes: Bautista, Infanzón núm. 5, altos.

SE ALQUILA LA CASA VILLANUEva número 12, altos, entre Emna y Velázquez, compuestos de recibidor, sala, cuatro cuartos, saleta al fondo, hall, baño y cocina, en $26.00. Informes: U-1657 y U-5352.

SE SOLICITAN

99 SOLICITUD DE ALQUILERES

SE SOLICITA PARA UN MATRImonio enfermo americano una habitación grande o dos pequeñas, con comida y servicios, prefiriendo en la Víbora. I-6344

101 PERDIDAS

SE GRATIFICARA A QUIEN ENtregue un anillo de oro con iniciales A. A. Sep. 1902. Calle 10 No. 222 entre 21 y 23, Vedado. Sr. Andraca.

SE SOLICITAN

102 AGENCIAS DE COLOCACIONES

AGENCIA DE COLOCACIONES «CUBA», la mejor de La Habana, Mercaderes 11, departamento 4. Teléfono: A-8737. Se puede servir inmediatamente y con las mejores referencias, cualquier clase de empleados de oficina, dependientes del comercio o cocineros y criadas, de ambos sexos, en general.

103 CRIADAS y CRIADOS

SE NECESITA UNA SEÑORA PARA la limpieza de una casa pequeña. Buen sueldo. San Mariano casi esquina Mayía Rodríguez, Víbora.

VEDADO. PARA COCINAR Y LIMpiar solicito criada española de mediana edad, calle 15 entre F y G, No. 227 altos, después de las ocho.

SOLICITO UNA SIRVIENTA QUE traiga referencias, no muy joven y sin pretensiones. Calle C No. 4, bajos.

SE SOLICITA UNA JOVEN BLANca, para la limpieza. Tiene que dormir en la colocación. Si no es limpia, que no se presente. Reina 2, último piso.

SE SOLICITA CRIADA BLANCA, que sepa lavar y planchar y zurcir muy bien. Que entienda de plancha de gasolina y duerma en la colocación. Sueldo: $20.00. Amistad 124-A., altos, despuésé de las 10 a. m.

SOLICITO CRIADA DE MANO, JOven, del país, para limpiar y lavar alguna ropa. Sueldo: 15 pesos. Calle 25 y O., Vedado, edificio Castro, segundo piso.

104 COCINERAS y COCINEROS

SE SOLICITA UNA SIRVIENTA PAra cocinar y demás quehaceres de un matrimonio solo, referencias. Sueldo: 10 pesos. San Mariano 339 entre D-Strampes y Figueróa. Víbora.

SE SOLICITA UNA MUCHACHA PAra cocinar y limpiar a matrimonio solo en una finca, cerca de la Habana. Informes FO-3131.

SE SOLICITA UNA JOVEN ESPAñola, para cocinar, en Aguiar número 94, altos. Si no tiene referencias, no se presente. Sueldo: 15 pesos.

CALLE E. NUMERO 59, ENTRE 23 y 25, Vedado. Solicito una joven para todo el servicio de corta familia. Que sepa cocinar. Moralidad y referencias .

SE SOLICITA UNA COCINERA, DE 30 a 40 años. Que ayude a los quehaceres y duerma en la colocación. Calle Diez entre 21 y 23, villa «Mercedes», Vedado.

SE SOLICITA UNA COCINERA PAra corta familia. Que duerma en la colocación y sepa comprar. Cocina sencilla. Calle D-Strampes entre Santa Catalina y Milagros. Telf. I-5929.

SOLICITO SIRVIENTA PARA COCInar y limpiar, seis de familia. Que tenga referencias, sepa cumplir con su obligación y duerme en la colocación. Infanta 32, altos, entre San Rafael y San José.

105 MANEJADORAS

SE SOLICITA MANEJADORA CON referencias, que sea limpia, amable y saludable. Sueldo: $10.00 y uniformes en Quinta Avenida esquina a ocho(reparto Miramar.

SE SOLICITA UNA MANEJADORA del país, práctica en el oficio y con referencias de las mismas. Informan, de 8 a 12. Telf. FO-7370.

114 AGENTES Y VENDEDORES

DIEZ AGENTES NECESITO, PARA ventas a plazos. Garatizamos de $3.00 a $6.00 diarios. Dragones número 92, bajos, entre Manrique y Campanario, de 2 a 6 y de 8 a 10 p. m. Preguntar por Alboniga.

117 SOLICITUDES VARIAS

SOLICITO ENCARGADO PARA CAsa de huéspedes, con $450.00, en efectivo de garantía para administrar la misma. Sueldo: 45 pesos mensuales y toda asistencia. Informes: Amistad 34, bajos.

SE OFRECEN

118 CRIADAS y CRIADOS

PARA CRIADA DE MANO O DE cuartos desea colocarse en casa de moralidad, muchacha española, tiene referencias. Informan Telf. F-2617

JAPONES EXPERTO JARDINERO, desea colocarse en casa particular y prefiere hacer jardín nuevo en el campo. Tiene buenas referencias. Shibao Telf. A-9814

SE DESEA COLOCAR UNA MUCHAcha de color para criada de mano en el Vedado, no duerme en la colocación, tiene referencias. Informan en F-4312

DESEA COLOCARSE UNA MUchacha joven blanca, buenas referencias para limpieza de casa por horas. F-4771.

SE DESEA COLOCAR UNA ESPAÑOla para criada de cuartos o para el servicio de un matrimonio solo tiene buenas referencias, sabe coser un poco. Teléfono FO-2779

DESEA COLOCARSE MUCHACHA joven criada mano, conoce algo costura y cocina, tiene referencias. teléfono F-6150

SE OFRECE JOVEN ESPAÑOLA PAra cuartos y coser o criada de mano es fina y trabajadora y sabe muy bien su obligación, tiene recomendaciones varios años en la última casa en la misma otra por horas, teléfono A5-3421

DESEA COLOCARSE UNA ESPAÑOla para criada de mano o cuartos no cose, es muy formal, sabe su obligación, gana de $15 en adelante, tiene 35 años. F-6102

SE DESEA COLOCAR UNA ESPAñola de criada de mano o de lavandera sabe cumplir con su obligación para cumplir con uno de estos dos trabajos es limpia y cumplidora, tiene referencias. Llamen al teléfono FO-3301.

SE DESEA COLOCAR UNA ESPAñola mediana edad, para el servicio de matrimonio, tiene referencias, duerme fuera. Teléfono U-7084.

SE DESEA COLOCAR UNA JOVEN de color, para criada de cuartos, corta y cose con perfección. Tiene referencias y va a los repartos. Informes: F-3019. No se coloca menos de 15 pesos.

SE DESEA COLOCAR UNA MUCHAcha del país, para criada de mano o manejadora. Tiene referencias. Informes: en el café de San Miguel y Lealtad. Telf. U-6932.

SE DESEA COLOCAR UNA MUCHAcha para los cuartos. Sabe coser y bordar. Tiene referencias. Telf. F-7138.

SE DESEA COLOCAR UNA SEÑORA española, de mediana edad, para criada de mano. Tiene buenas referencias y no le importa ir a los repartos. Informes: Telf. M-4015.

SE DESEA COLOCAR UNA JOVEN española, para criada de mano. Es fina y seria. Tiene buenas referencias y duerme fuera. Telf. FO-2692.

SE DESEA COLOCAR UNA BUENA criada de mano. También se coloca de manejadora. Informes: Herrera, Quinta número 110, esquina a Diez. Vedado: F-3019.

SE DESEA COLOCAR UNA JOVEN peninsular para criada de mano en casa chica. Telf. FO-3266.

SE OFRECEN

118 CRIADAS y CRIADOS

SE DESEA COLOCAR UNA JOVEN del país, para criada de mano, en casa de familia de moralidad. Telf. FO-2759.

SE DESEA COLOCAR UNA ESPAñola, para criada. Entiende algo de cocina, sabe lavar y planchar bien. Tiene buenas referencias y no duerme en la colocación. Telf. M-2653.

SE OFRECE UNA ESPAÑOLA, PARA criada de cuartos o comedor. Es formal y trabajadora. Tiene referencias y cumple con su obligación. Va a las afueras, si pagan viajes. Telf. F-7243.

SE DESEA COLOCAR UNA MUCHAcha blanca, para los quehaceres de la casa de matrimonio solo, o para limpiar por horas. Tiene referencias. Telf. F-6187.

SE DESEA COLOCAR MUY BUEN criado de mano, joven, español, muy trabajador y humilde en todo su cumplimiento, Sabe cumplir bien con su obligación y tiene muy buenas recomendaciones de donde ha trabajado. Sirve muy bien la mesa a la rusa y ha estado con muy buenas familias. Es muy práctico en todo el esmerado servicio. Informes: Telf. A-9775.

SE DESEA COLOCAR UNA JOVEN blanca, del país, en clínica o en hotel. Tiene quien la represente, es seria y sabe coser. Telf. F-3461.

SE OFRECE UNA JOVEN, DEL país, para criada o manejadora. Tiene referencias y duerme en la colocación o fuera. Informes: Telf. A-7740.

SE DESEA COLOCAR UN ESPAÑOL, de criado de mano en casa particular. Es serio y cumplidor de su obligación. Informes: Telf. A-8642.

SE DESEA COLOCAR UNA JOVEN para criada de mano, o para cuartos. Tiene referencias. Telf. F-2405.

119 COCINERAS y COCINEROS

SE COLOCA SEÑORA ESPAÑOLA para cocinar a corta familia o matrimonio. Da referencias y cocina a la criolla inglesa y española. No duerme en la colocación. Telf. U-2486

DESEA COLOCARSE UN COCINERO repostero de color joven, tiene referencias. Informes: Telf. FO-1265

MAESTRO COCINERO REPOSTERO del país desea colocarse en casa particular o comercio, buenas referencias. X-2985

UNA ESPAÑOLA DESEA COLOCARse para cocinar si es corta familia no le importa limpiar, sabe hacer plaza, no saca paquetes, lleva tiempo en el país y sabe trabajar. Teléfono U-6692

SE DESEA COLOCAR UNA BUENA cocinera y repostera del país. Tiene buenas recomendaciones. Informes: calle A. número 157. Telf. I-2154.

SE DESEA COLOCAR UNA MUCHAcha blanca, del país, para cocinar o limpiar. Sueldo, no menos de 15 pesos. Sólo en el Vedado.

SE OFRECE UNA BUENA COCINEra, entiende de repostería. Tiene magníficas referencias. Informes: Herrera, Quinta número 110, esquina a Diez, Vedado. Telf. F-3019.

SE DESEA COLOCAR UNA COCINEra y repostera. Tiene referencias y sale a los repartos. Informes: zapatería «La Luna»: F-3164.

SE DESEA COLOCAR UNA MUCHAcha española, para cocinar y limpiar. Tiene referencias. Telf. I-5580.

SE DESEA COLOCAR UNA COCINEra española, sólo para cocinar, en casa seria. Hace dulces, dispone y varía mucho la comida. Tiene buenas referencias de las casas que sirvió. Telf. I-5895.

SE OFRECE UNA MUCHACHA, PAra cocinar y ayudar a limpiar. Es muy limpia y cumplidora de su deber. Telf. M-9444.

SE DESEA COLOCAR UNA COCINEra española. Duerme en la colocación. Telf. F-2405.

SE OFRECE UNA JOVEN ESPAÑOla, para cocinar. Sabe cocinar bien y no le importa ayudar en otros quehaceres. Lleva tiempo en el país y sabe cumplir con su obligación. Informes: Telf. F-3304.

SE DESEA COLOCAR UNA BUENA cocinera. Tiene referencias, va a los repartos y duerme en la colocación o fuera. Informes: A-7740.

SE DESEA COLOCAR UNA BUENA cocinera. También acepta de manejadora o criada de mano. Tiene buenas. referencias y buena presencia: M-3339.

SE DESEA COLOCAR UNA SEÑORA española, de mediana edad, de cocinera y repostera. Telf. FO-3301.

120 MANEJADORAS

SE DEDICA A CUIDAR NIÑOS EN su domicilio, una señora blanca. Informes: calle H., letra B., entre 25 y 27, Vedado.

124 LAVANDERAS

SE DESEA COLOCAR UNA LAVANdera, de color, lava y plancha ropa fina. Tiene referencias. Cádiz 61, entre Infanta y Cruz del Padre, Genara Jiménez.

125 CHOFERES

CHAUFFEUR ESPAÑOL CON RECOmendaciones y con 9 años de práctica se ofrece para casa particular honorable. Telf. F-2332.

SE OFRECE CHAUFFEUR DEL país para casa particular o camión, tiene varios años de práctica y buenas referencias de donde ha trabajado. Teléfono F-4343.

DESEA COLOCARSE CHAUFFEUR peninsular para particular ocasa comercio, conoce muy bien la Habana y sus barrios. Tiene buenas referencias. Informan F-6017, no tiene inconveniente en salir al campo. Constantino.

SE DESEA COLOCAR UN CHOFER español, en casa particular o de comercio. Tiene buenas referencias de familias conocidas. Telf. FO-1414.

SE OFRECE UNA EXPERTA MANEjadora, Tiene muy buenas referencias y desea casa de moralidad. Sueldo, no menos de 20 pesos. Telf. F-5732.

126 JARDINEROS

SE OFRECE UN EXPERTO JARDInero. Sabe injertar árboles frutales y conoce de animales. Tiene buenas referencias y va al interior. Telf. I-6536.

129 OFICINISTAS

..NECESITA USTED UNA PERSONA capacitada para la administración o dirección de cualquier negocio? Diríjase a G. Lima, calle Corrales número 159, altos, Habana.

SE OFRECE UN JOVEN CUBANO, Taquígrafo y mecanógrafo, con conocimientos de inglés, buena conducta y referencias, desea colocarse. Telf. A5-3271. Dirección: San Nicolás 16, altos.

121 OFERTAS VARIAS

OFRECESE SEÑORA PARA CUALquier cargo, buena familia, coser, labores, educar niños, Infima retribución. Inmejorables referencias. Llame a Paquita, mañana, hasta las 3. Telf. A-3535.

M.E.C.D. 2016

Aumenta el número de infractores de la Resolución 99

Numerosos nuevos expedientes iniciados contra comerciantes de esta Capital por infringir la Resolución número 99, han sido remitidos al Secretario del Trabajo para que les imponga la cuantía de la multa que les corresponde y que puede ser desde cincuenta pesos hasta quinientos. Dichos expedientes han sido instruídos por la Junta Administrativa de Maternidad Obrera de La Habana, la que consigna que a pesar de haber requerido oportunamente a dichos comerciantes para que remitieran los datos referentes al Censo de Obreros Contribuyentes a Maternidad, no lo han hecho.

La relación de los nuevos infractores es la siguiente

—Compañía Cubana de Pesca, S. A., de Baratillo 2, Venta de Pescado; García y Hermanos, de Aguiar 120, almacén de tejidos; José Juelles, de Plácido 61, almacén de tejidos; Andrés Serra, Fomento esquina a Arango, bodega; Sed y Trichard, Ltd, Campanario 42, droguería; Avelino Maldonado Bueno, de Bruzón 21, bodega; J. López Soto, San Rafael 6, cine; Fernández y Prisol, de Zapata 3, bodega; Fernández Horadín López; Avenida de la Independencia 267; Jesús Prieto, de Cristina 10, bodega; José B. Fuentes, Consulado 36, bodega; B. Suárez y S. Díaz, Santa Emilia y Flores, venta de hielo; Alberto Chi, San Leonardo 21, B, puesto de frutas; Román Navarro, Desagüe 87, taller de mecánica; Gloria Díaz Capote, 10 de Octubre 600, farmacia; Santiago del Río, 10 de Octubre 157, fábrica de calzado.

—Angel Zuero, 10 de Octubre 655, carnicería; Juan Pitaluga, San Celestino y Esperanza; Murray y Adelinos; Fernando Alonso, General Lee s/n, materiales de construcción; Francisco Menéndez, Real 68, mueblería; Vicente Díaz, Martín Madrazo sin número, bodega; Compañía Farmacétutica Gandul, S. A., calle 17 sin número, farmacia; Nistal y Hermano, Zayas y Santa Catalina, Víbora; Rafael García Muñoz, Manila 9 y 11, litografía; Cooperativa de Omnibus Aliados, San José 40, transporte de pasajeros; Arturo Vargas, Calzada 63, carnicería; Jaime Kerbel, 6 esquina a Avenida Segunda, tienda de ropa; Jacobo Kozolchyk, Seis número 6, Baratillo; Ruta 3, 5, de Omnibus Aliados, transporte de pasajeros, Guanabacoa; José A. García García, Pepe Antonio 9, sombrerería; Cuban American Auto Co., Marina 64, almacén de coches y Alvarez y Pérez, Quinta y 16, en Almendares.

—Fernando Jonet, de Primelles sin número, Farmacia; Rivero y Gonzalez, Alburquerque 11, Regla; Vidal y Cohen, Martí 44, mueblería; Guitán y Compañía, Ambrón 18, fábrica de hielo; J. Vázquez, 11 y 14 Almendares, bodega; Benjamín Freyro, San Francisco y Octava, Lawton; Andrés Fohllman, de Bernaza 36-G, platería; Isaac Zesneche, San Rafael 28, sedería y quincalla; Herrero y Roco, Consulado 72, café; Compañía Capillera Cubana, Finlay 68; Manuel Pascual, Calzada de Luyanó 213, piedra artificial; Alfredo Figueroa, Belascoaín 227, farmacia.

PROFESIONALES

INGENIEROS

L. HERNANDEZ SAVIO
INGENIERO CIVIL Y ARQUITECTO
Se hace cargo de toda clase de estudios y proyectos de edificios en Miami, Miami Beach y Habana. Oficinas: Concordia 113. Telf. M.1218.

1 ABOGADOS Y NOTARIOS.

ABOGADO Y PROCURADOR: DI- vorcios, matrimonios Notariales, Testamentarías, intestados, préstamos a cuenta de herencias mientras se gestiona. Licencias de armas y otros asuntos en las oficinas de Gobierno Seguros, fianzas, multas prisiones, inscripciones y certificaciones. I-6235.

MARCAS Y PATENTES
Dr CARLOS GARATE BRÚ
— ABOGADO —
COMPOSTELA 35-Tef M-3734
HABANA

NOS HACEMOS CARGO DE TODA clase de asuntos civiles y criminales—Divorcios, Declaratorias de herederos, cartas de ciudadanía —Dinero en hipoteca en todas cantidades, operaciones rápidas, compra-venta de casas. Bufete del Dr. Elizondo. La Metropolitana 336-337 teléfono M-6031

3 DRES. en MEDICINA.

DR. A. VENERO
Curación rápida de enfermedades venéreas: impotencia, sífilis, electricidad médica, diatermia, ozoterapia, etc. Cuota semanal. Consultas: de 10 a 12 m. y de 4 a 6 p. m., San Miguel 55, esquina a San Nicolás. Telf. A-9380.

ENFERMEDADES VENEREAS
VIAS URINARIAS
Enfermedades de los riñones, Vejiga, próstata, testículos, gonorrea y sus complicaciones, piel, úlceras chancrosas, debilidad sexual e impotencia. Cura radical de la sífilis con tratamiento moderno. Consultas de 4 a 10 p.m. Teléfono A-8766. San Pedro 12, casi esquina a Santa Clara, frente a Aduana.

VIAS URINARIAS
Belascoaín núm. 13. Telf. U-2117
Enfermedades de los riñones, vejiga, próstata, etc. Cura radical de la gonorrea y sus complicaciones. (Procedimiento moderno y rápido: 8 días). Nuevo tratamiento de la impotencia en todas sus formas, debilidad sexual, espermatorrea, etc. Enfermedades venéreas y cirugía génito-urinaria. Consultas y reconocimientos: $2.00. De 4 a 7 p. m., Belascoaín 13, entre Animas y Virtudes.

DR. ALFREDO COMAS
Especialista del Instituto del Cáncer. Enfermedades venéreas, sífilis, impotencia, afecciones de señoras, tumores del útero y pechos. Aplicaciones del Radium. Horas: de 2 a 5. Telf. M-7728. San Nicolás 70, Habana.

DR. J. B. RUIZ
Ex especialista del Centro Gallego, de los hospitales de Filadelfia y New York. Especialista vías urinarias, venéreo, sífilis y trastornos sexuales. Uretroscopía y Cistoscopía. Consultas de 1 a 3 Trocadero 35.

INSTITUTO FEMENINO EDUCA- ción Física, apertura primero de Octubre. Profesores: Elodia Ripes Berta de Cárdenas, Julio Callejas. 8 número 33, Vedado. F-2788

DR. C. GARCIA CAÑIZARES
Graduado de las Universidades de La Habana y Madri.
Medicina General: Piel, Venéreo y Sífilis.
San Lázaro 305, A, bajos, Telf. U-3071

DR. ROSAL
Sistema nervioso, Corazón, Medicina Interna. Consulta diaria de 4 a 6. San Miguel 117 (bajos) entre Gervasio y Escobar. Teléfono U-2342.

PROFESIONALES

3 DRES. en MEDICINA.

DR. F. PAGES
MEDICO CIRUJANO
De regreso de su viaje, reanuda su trabajo el primero de octubre. Consultas: lunes y viernes, de 3 a 5, (ocho turnos). Los demás días, consultas a hora prefijada: 10 pesos. Calle D, número 200. Telf. F-4483.

DR. J. LYON
(De la Universidad de París)
Especialista en la curación radical de las hemorroides, sin dolor ni operación. Consultas diarias, de 1 a 3. Consulado 27, altos, esquina a Genios.

DR. J. R. ALVAREZ
HERNISTA
Ex Director de «La Benéfica», del «Centro Gallego»
Edificio "América"
Jovella resquina a N.
Telfs. U-5400 y FO-1361
Cura radical de la Hernia sin recurrir a operación, ni al uso permanente del braguero Desprovista de peligro, dolor y complicaciones de todo género. El paciente puede continuar sus ocupaciones habituales.
Consultas, turno fijo

DR. FRANCISCO J. DE VELASCO
Corazón, Pulmones, Estómago, Intestinos
DR. RUBEN DE VELASCO
Corazón, pulmones, enfermedades de los niños. Consultas de 1 a 3, días laborables. Horas especiales, previo aviso. Salud 34. Telf. M-6068.

DR. OCTAVIO RIVERO
Asma, tuberculosis y enfermedades pulmonares
Ex asistente del Servicio del profesor Saye (Barcelona); jefe clínico del Dispensario Antituberculoso Municipal. Consultas: lunes, miércoles y viernes, de 12 a 2 de la tarde, Campanario 43: M-6258.

INSTITUTO DEL VIEJO
NEPTUNO 120
Especializado en el tratamiento de enfermos de más de 40 años. Servicio permanente. Laboratorio. Visitas domiciliarias. Curaciones. Consultas. Electricidad médica. Farmacia. Especialistas, Clínica. CUOTA MENSUAL $1.50. Obsequiamos el primer recibo.

POLICLINICA INTERNACIONAL
Director: Dr. David Cabarrocas
San Miguel número 130, letra B. Consultas de 9 a 10 a.m. y de 2 a 7 p. m. Excepto sábados y domingos, por turno: de $0.50, $1.00 $2.00, $3.00, $4.00 y $5.00. Consultandose primero los de más precios Tratamiento especial: Tuberculosis, Asma, Bronquitis, Reumatismo, Diabetes, Sífilis, Blenorragia, Pielitis, Nefritis, Ictericia, Dispepsia, Vómitos incoercibles del embarazo con raspado o cura, Neurastenia, Ulcera del Estómago, Anemia, Disentería, Paludismo, Apendicitis. A los pobres se les consulta gratis, presentando este anuncio.

DR. JOSE ALFONSO
Ex-especialista del Centro Asturiano: ojos, garganta, nariz y oídos. Consultas mutualizables de 10 a 12 y de 3 a 5: $1.00; de 2 a 4: $3.00. Turno fijo $5.00. Operaciones módicas. Monte 386 Telf. M-2330.

VIAS URINARIAS
(EXCLUSIVAMENTE)
Enfermedades de los riñones, vejiga, próstata, testículos, gonorrea y sus complicaciones. Cura radical de la **Hipertrofia Prostática y Estrechez Uretral sin «operación».** Impotencia en todas sus formas. Generandi Goenandi, Espermatorrea, Debilidad sexual, etc. Consultas y reconocimiento gratis: 3 p. m. a 7 p. m. Consulado 39, altos, primer piso, entre Genios y Refugio.

DR. A LABRADOR
Especilidad en enfermedades de señoras, flujos crónicos, venéreos y sífiles, corazón, riñones y pulmones. Invecciones intravenosas. Se hacen toda clase de análisis. Consultas gratis de 8 a 11 y media. Pagas, de 3 a 5. Angeles 3, entre Reina y Estrella: A-0801.

GABINETE UROLOGICO ALEMAN
VIAS URINARIAS
Consultas gratis, de 7 a. m. a 1 p. m., y de 4.30 a 9. Consultas especiales, de 1 a 7 p. m., Jesús del Monte 135, bajos, frente a la quinta de Dependientes. Tratamientos modernos, con vacunas alemanas para curar la Gonorrea en 15 días, sean crónicas o mal curadas. Garantizamos que no quedan recogidas. Facilidades de pago. Impotencia y debilidad sexual, piel y sífilis.

DR. ANTONIO PITA
ENFERMEDADES NERVIOSAS Y ENDOCRINAS
Contando con un bien montado instituto de Fisioterapia. Tratamiento efectivo de la neurastenia, impotencia, enfermedades crónicas y glandulares, etc., etc. Novísimo método de estimulación Vago-Simpática. No visita ni da consulta por Correo. Consulta previamente concedida: $10.00. Consultas de 2 a 4 p. m., $2.00, San Lázaro 45 a una cuadra de Prado y Malecón. Telf. A-9292.

5 DENTISTAS.

DR. HERNANDEZ CALZADILLA: curas de dientes flojos y piorrea. Arreglo puentes rotos, extracciones con anestesia local y gas. Consultas hasta las 10 p.m. Reina 76, bajos Telf. A-7537

6 COMADRONAS.

CONSUELO RUDA
Comadrona, ex interna de la casa de salud «La Balear». Muchos años de práctica. Consultas gratis. Belascoaín 74, altos esquina a Jesús Peregrino. Telf. U-5824.

ESTRELLA VIÑALS, COMADRONA. Asociación Cubana Cooperativa Médica, últimos procedimientos. Pongo inyecciones intravenosas. Consultas diarios San Rafael 152 L altos, entre Marqués González y Oquendo

COMPRAS

9 CASAS.

COMPRO CASA O TERRENO PARA fabricarla, buenos barrios de la ciudad, preferible de esquina I-6235.

URGENTE NECESITO CASA PARA desbarate, de 8 a 10 metros por 30 a 40 de fondo o 6x20 a 25, de Escobar a Galiano, de Neptuno a San Lázaro. Informes a Notaría Iglesias.

COMPRO CASA EN SANTOS SUA- rez, Jesús del Monte. Si tiene alguna deuda la reconozco. Pago $2.000 o poco más. Informan Diez de Octubre 94, de 9 a. m. hasta las 12 m.

COMPRAMOS VARIAS PROPIE- dades, en La Habana y repartos. Tenemos muchos compradores. Véanos en Chacón 23. J. P. Quintana e Hijo, o llámenos al M-8182.

COMPRO CASA EN LA HABANA, O reparto próximo, que tenga de tres a cuatro habitaciones, garage y patio. Pago hasta $6.000. Trato directo. No corredores. Telf. I-3441. Vda. de Monjo.

COMPRO FINQUITA DE RECREO de un cuarto a media caballería. No más de 40 kilómetros de la Habana. Telf. U-2269.

COMPRO CASITA DE MAMPOSTE- ría, dos cuartos, Luyanó, que no pase de $1,200, $300.00 contado y cuna Ford del 29, resto a $25.00 mensuales. Prieto, Obrapía 70: M-7876.

COMPRAS

9 CASAS.

COMPRO CASAS EN SANTOS SUA- rez, Mendoza, San Miguel, Lawton Arroyo Apolo. Santa Amalia y La Lira. Estrada Mora. San Igacio 50, de 9 a 12 y de 2 a 5: M-7432.

11 FINCAS RUSTICAS.

DESEO COMPRAR FINCA EN CA- rretera, buena tierra y agua, con árboles. Precio aproximado $4,000 con vivienda. Informes del dueño por correo a R. Durán, Escobar 38.

14 AUTOMOVILES y ACCESR.

COMPRO AEROCAR. FELIX VILA. Calle 26, esquina a 31, Vedado.

15 MAQUINARIAS.

COMPRO WINCH ACOPLADO A Motor gasolina o petróleo. Metropolitana 239 de 3 a 6. A5-0281.

17 MUEBLES y PRENDAS

M-2680: COMPRO
Muebles, antigüedades, objetos de Arte, adornos, cuadros, lámparas, máquinas coser, escribir, pianos, libros, baúles, maletas, alfombras. Trabajo los domingos. Liquido casas completas. Voy al campo: M-2680.

OPERADOS E INVALIDOS
Alquilamos y compramos camas Baules, sillas para inválidos, muebles, aparatos de Hospital, madera Fabricamos y reparamos. Pintura Duco, niquelados. Neptuno 161. Telf. U-3322. Casa Fernández.

U-1800: COMPRO MUEBLES
Pianos, máquinas de coser y escribir, objetos de arte, plata porcelana, bronce, libros, antigüedades neveras oficinas completas, archivos lámparas. Todo cuanto represente valor. «El Ras» U-1800.

COMPRO Y VENDO
Máquinas de escribir, sumar, calcular, coser, archivos, muebles de oficina en general, muebles modernos joyería fina, objetos de arte y todo objeto de valor. «La Confianza», Suárez 7. Telf. M-9603.

A5-5932: COMPRO MUEBLES DE hogar, oficinas, establecimientos, clínicas, objetos plata, bronce, porcelana, marfil, cristalería y vajillas equipajes. Antes de vender, consulte mis precios. «El Corazón de Jesús», Telf. A5-5932.

A-6628: COMPRO MUEBLES
MODERNOS, DE HOGAR Y OFICINA
Objetos plata, porcelana, bronce, lámparas finas, máquinas de coser "Singer". Pago bien. "La Regencia", Suárez 8 y 10. Telf. A-6628.

COMPRAMOS TODA CLASE MUEBLA- je; Objetos Arte; Porcelanas, Bronces; Marfil; Cristal; Plata; Oro; Lámparas; Alfombras; Tapices; Jarrones; Estatuas; Relojes; Antigüedades; Casas enteras; Equipajes; Pianos; Máquinas escribir; Coser. M-1661. Vamos al campo.

U-3637: COMPRO MUEBLES, PIANO máquinas coser, escribir, libros objetos arte, lámparas, porcelanas, antigüedades, efectos clínicos, alfombras, plata, cuadros. Pago bien. Acudo en seguida. «Varadero». Teléfono U-3637

M-7084:: COMPRO MUEBLES, MA- quinas coser, escribir, burós, objetos arte, lámparas, pianos, libros, porcelanas, antigüedades, plata, alfombras, cuadros, casas completas. Pago alto precio. M-7084.

Compro M-9136

Muebles, máquinas de coser y escribir, contadoras vidrieras, equipajes, lámparas, radios, neveras y objetos de arte.

MUEBLES DE OFICINA EN GENERAL
Archivos metálicos, cajas de hierro, divisiones, mamparas, cafés, fondas, barbería, molinos de café. Compro todo. Avise a esta casa. Tenemos gran surtido. Háganos una visita.
M-9136

U-2530
COMPRO MUEBLES
De todas clases: objetos de arte, lámparas, adornos finos, etc.
PIANOS
Verticales y cuarto de cola, máquinas de coser y escribir, libros, vajillas, bandejas de plata, etc. Pago bien. Negocio rápido: U-2530.

M-1661: COMPRO TODA CLASE DE muebles, porcelanas, bronces, marfil, cristalería, lámparas, plata, jarrones, vajillas, bibelots, estatuas, columnas, relojes, abanicos nácar, alfombras, tapices, antigüedades, equipajes. M-1661.

COMPRO MAQUINAS
De coser, escribir y, de sumar ropa y toda clase de objetos de arte. Pago mejor que nadie. Teléfono U-5983.

A-9003: COMPRO MUEBLES
LIQUIDO CASAS COMPLETAS
Objetos de Arte, antigüedades, libros, vajillas, máquinas de coser y escribir, burós, etc., pianos, adornos de plata, porcelana y bronces. De oficina, todo. Operación rápida. **Casa Núñez.**

COMPRAMOS JOYAS
Antiguas y modernas, con brillantes, zafiros, rubíes y esmeraldas finas, oro platino, plata y enchapes hasta en pedazos. Objetos de plata bandejas, juegos de café, cubiertería u otros artículos. Rosarios de oro y plata con cuentas perlas coral, amatistas, etc. Pagamos bien. Vamos a domicilio
CARBALLAL Y HERMANOS,
San Rafael 138, entre Gervasio y Belascoaín. Telf. U-5744

Compramos:
Brillantes, Platino, Plata y Oro
BAHAMONDE Y COMPAÑIA
(Desde 1893)
Amistad 94, casi esquina a San José.

COMPRO MUEBLES: A-9100
Finos y corrientes, máquinas de escribir, escritorios, neveras, radios vajillas y todo objeto de valor. Casas completas. Pago más.

DINERO
Sobre joyas.
En todas cantidades.
"LA PERLA",
Animas 84, casi esq. a Galiano.
Telf. A-8222

COMPRAS

17 MUEBLES y PRENDAS

A-6620: COMPRO MUEBLES
Juegos de cuarto, comedor, sala, piezas sueltas, neveras, refrigeradores, máquinas de coser y escribir muebles de oficina, radios y equipajes. Liquido casas de huéspedes. «La Moderna», Salud 3: A-6620.

A-7795: COMPRO MUEBLES
De todas clases. Pagamos más que nadie. También vendemos, cambiamos y alquilamos. No venda sin antes hacer una llamada al A-7795. Vamos en el acto. «La Honradez», Máximo Gómez número 85.

U-5154: COMPRO MUEBLES
De todas clases. Pagamos más que nadie. También vendemos y cambiamos muebles y prendas. No venda sin antes hacer una llamada a Díaz y Chao: U-5154. Nptuno 197 y 200, esquina a Lucena.

U-1488: COMPRO MAQUINAS
De coser y escribir, pianos, radios, lámparas, vajillas, objetos de Arte, adornos, figuras de bronce, mármol, estatuas, neveras, relojes, muebles. Todo lo que venda. Negocio rápido: U-1488.

19 LIBROS e IMPRESOS.

COMPRO LIBROS DE TODAS CLA- ses y en todas cantidades. Pago bien. Voy a domicilio. Diríjase a José Mari, Librería La Escuela en Monte y Egido.

NECESITO LIBROS USADOS DE todas clases. Compro en todas cantidades. Llame: teléfono M-9017 y voy inmediatamente, por lejos que sea. Librería «Venecia», Obispo No 82. Telf. M-9017.

NO REGALE SUS LIBROS ANTI- guos, a librerías de viejo. La librería **ALBELA**, se los compra, pagándole más que nadie. Belascoaín casi esquina a San Rafael. Telf. U-5783

20 RADIOS.

RADIO COMPRO DEL AÑO 1937 A particular, no corredores, marca Philips o Philco, de mesa voy a su casa, por carta Vedado, calle Dos 271 entre 31 y 33 Angel Peón.

CAMBIOS

25 SOLARES y FINCAS.

BONITA FINCA DE RECREO Y LA- bor, magnífica comunicación, frutales pozos, tanques agua, hermosa caballeriza para seis caballos, cochinera, todo de mampostería y teja terminándose construir, dos bohíos piso cemento y mosaicos, toda cercada, carretera hasta la puerta. La vendo o cambio por propiedad Habana o sus barrios aceptando parte en efectivo y resto hipoteca no más del 50 por 100. También doy resto si no fuese mucho. Precio: $8.500.00. Situada en el mismo pueblo de San Antonio de los Baños. Informes de 1 a 2 en el teléfono M-2404.

Arrendamientos.

A-1 FINCAS RUSTICAS.URBANAS

ALQUILO CASA VIVIENDA FINCA «Mora Chica» amplia moderna a 12 kilómetros del Capitolio con 50.000 metros de tierra. Carretera Central, kilómetro 12 entre la carretera de Diezmero a San Miguel Telf. I-5695

ARRENDAMIENTO DE LOCAL
Encontrándose disponible el local que ocupaban las oficinas de la «Caja de Ahorros y Banco Gallego, S. A.», sito en el Palacio del Centro Gallego, esquina de Paseo de Martí y San José y debidamente autorizada la Comisión Ejecutiva de este Centro para el arrendamiento de dicho local, se hace saber por este medio, para conocimiento de todo aquel que pueda interesarle. Se advierte asimismo que para informes respecto a las condiciones del local que se arrienda, pueden solicitarlos en la Secretaría de la Sociedad, en el primer piso de dicho Centro, en las horas de 8 a 12 de la mañana y de 2 a 5 de la tarde, todos los días hábiles.

SOLICITO ARRENDAR FINCA DE crianza puercos y reses costa Norte Término Municipal Artemisa y sus barrios, con buena aguada y camino asequible, cuatro a diez caballerías. Dirigirse Paz 52, Santos Suárez, de 6 a 9 tarde.

A.2 ARRENDAMIENTOS VARIOS

ARRIENDO LA PARTE FONDA EN café antigua Habana, sitio puramente comercial pequeña Regalía comida para 3, sólido negocio para persona del giro. Cuenya, Monte y Someruelos, café.

REPARACIONES

42 MUEBLES y PRENDAS

REPARACIONES DE MUEBLES
CASA «CORO»
Barnizamos toda clase de muebles. Combinaciones maderas, chapas y tapicería. Especialidad en colores. Limpieza de muebles a domicilio. Estrella 27 entre Aguila y Angeles.
Teléfono: M-2127

TALLERES DE TAPICERIA Y PIN- turas finas de la mueblería García Espinosa. No pague su trabajo más que una sola vez. Mándelos a un taller de garantía, mejor trabajo y mejores precios, porque somos obreros, directores y propietarios. San Rafael entre Aramburo y Soledad. Telf. U-1424.

GRAN TALLER DE TAPICERIA
¿Quiere usted hacerse, con poco dinero, de un juego estilo Inglés? Pase por el taller de tapicería de Martínez, Rayo 43. Tapice sus muebles con telas importadas, a precios económicos. También doramos, barnizamos y reformamos toda clase de muebles. Trabajos garantizados: M-7872.

EXPERTO TAPICERO
Se ofrece para toda clase de tapicería y barnizados, a precios muy módicos. Arreglos en todas clases de muebles, por malos que estén Pinturas «Duco». Llame hoy mismo y pasaré por su casa, sin compromiso alguno para usted. Tapicero Rodríguez Porto. Su casa Gervasio 97, bajos. entre Zanja y Salud; y también se dan esmaltes y policromados en cueros, Telf. A-6381.

REPARAMOS SUS MUEBLES POR poco dinero, dejándolos nuevos. Casa Pardo: U-5761. Los modernizamos barnizamos a muñeca y esmaltamos «Duco». Pinturas mimbre a vapor y neveras. Tapicería en general. Azogamos espejos. Trabajos garantizados San Rafael número 130

VENTAS

48 CASAS

VENDO MAGNIFICA CASA MO- derna reparto Almendares, una cuadra crucero playa, cuatro cuartos y demás piezas $5.500. No corredores Telf. FO-2473.

NO HAY CASAS VACIAS
Suben los alquileres. No compre casa vieja. Solar 7x24, $250.00, casa de 3 cuartos en el mismo $1.750, pague $1.000 en 4 plazos, resto Hipoteca o todo en mano $1.900. I-6235. F. Valdés, Villanueva 10 cerca Henry Clay.

SE VENDE GRAN RESIDENCIA EN la Víbora, Calzada de 10 de Octubre punto muy alto y muy fresco, un verdadero sanatorio. Comodidad, lujo, confort, garages, jardines y galería. La vende directamente su dueño. Informes Dr. Elías Jiménez Habana 51 entre Empedrado y Tejadillo.

VENTAS

48 CASAS

VENDO CASAS CHICAS DIFEREN- tes tipos y locales para establecimientos en distintos repartos de Marianao, magníficas condiciones. Precios módicos, al contado. La propietaria en G No. 40 Vedado Telf. F-3750

MIRAMAR: CALLE 28 Y SEPTI- ma Avenida. Residencias acabadas de fabricar, con tres habitaciones y todas las demás comodidades, en 11,000 y 13,000 pesos. Pueden verse a todas horas. Facilidades de pago. Informes: arquitecto Julio Alemany. Telf. F-3308.

Fuentes y E Almendares
Se vende chalet, modelo de forma y decoración, acabado de terminar: jardín japonés, sala con portal, comedor con terraza, biblioteca, bar, cocina, pantry, cuarto de criados con servicio, garage, traspatio con lavadero, en los bajos. Altos: con cuatro grandes cuartos, dos terrazas, baño completo de color, de lujo, closet y hall. Puede verse a todas horas. Precio reducido.
Telf. M-2863

GANGA: CASA EN MALOJA 62, dos cuadras Reina, pegado a Angeles. Mide 200 metros: sala, saleta, 7 habitaciones, etc. Construcción sólida: $1,800 contado y $3,000 al 7 por ciento. Dueño: M-7774, Aguiar 27.

¿BUSCA NEGOCIOS? TENGO LOS MEJORES
BENJAMIN GARCIA: M-4461
Vendo edificio de doce casas, Vedado, renta $350.00, en $27,000; vendo esquina, pegada a Egido, 400 metros, en $10,500; Vedado, calle F., en $15,000, con 650 metros, todo fabricado; vendo esquina y seis casas independientes: $6,700. Negocio nunca visto para el que quiera invertir capital. Calle Monte, vendo cuatro casas, dos de esquina; vendo un gran chalet, 3,000 metros, árboles frutales: $7,500. Se cambia también, por propiedad en Avenida de Acosta. Vendo casa con 20 apartamentos, renta $140.00. Precio: $9,000. Galiano 125, café.

VENDO ESQUINA EN CALZADA, altos y bajos. Compuesta de cuatro casas, en $8,000. Tiene $5,500 en hipoteca moratoriada. Con 2,500 pesos la compra. Renta: $90.00. Informes: Galiano 125, Benjamín García.

SE VENDEN LAS CASAS MUNI- cipio 39. Superficie: 316 metros, en $6,300. Concepción 14, entre Delicias y Buenaventura. Superficie: 260 metros, en $4,800. Informes: Telf. F-5631.

VENDO CASA ALTURAS ALMEN- dares, cerca Avenida de la Paz; planta baja, con portal corrido, 4 cuartos, garage, etc. Banco Canadá, 322. A-8875. Díaz Ramos.

VENDO CASA PARA RENTA, EN LA Quinta Avenida: una planta, 15 metros de frente, por 50 de fondo, estilo Colonial, mampostería, azotea, monolítica. Fabricación de primera: jardín, portal, sala, vestíbulo, comedor, hall, livingroom, cinco habitaciones, dos baños, cocina, pantry, cuarto y servicio de criados garage para dos máquinas. Precio: $12,000. Informes: Leyte Vidal, San Rafael 8, por Consulado. Telf. M-2222.

¡CASA REGALADA! EN LA MAGNI- fica calle San Mariano, una cuadra del parque, gran sala, saleta amplia, 2|4 grandes, cocina, baño y 3|4 habitables independientes por tan sólo $1750, ¡esto es ganga! Viva lugar decente y saludable por poco dinero. Dueño: Goicuría y General Lee (Bodega). I-3706.

GANGA SIN IGUAL: REPARTO AL- mendares, con jardín, garage, portal, sala cuatro cuartos, baño intercalado, hall, comedor, pantry, cocina, patio y traspatio. Techos monolíticos: $4,300, sin rebaja. Informes: M-1072.

VENDO: LAGUNAS 29, ENTRE CAM- panario y Perseverancia: $8,500. Oportunidad excepcional, una planta, preparada para otras dos: sala, comedor, tres cuartos, dos baños, etc. Construcción reciente, monolítica. Dueño: U-5590.

SE VENDE UNA HERMOSA CASA, en la calle L No. 157, entre 15 y 17. Vedado, sin intervención de corredores, en la misma informarán de 9 de la mañana a 12 de la tarde.

Se vende
Marqués González número 105, entre Figuras y Benjumeda, preciosa casa, construcción de primera, de gran lujo. Compuesta de sala, saleta corrida, cuatro cuartos, baño intercalado de colores, servicio de criados, cocina para gas y carbón, calentador, etc. $7,500, 130 metros cuadrados de superficie. Informa su propietario: Francisco Torres, Aguiar número 65. Teléfono: A-7830. Pueden ver la casa, de 8 a 11 a. m. y de 1 y media a 5 p. m.

SE VENDE LA CASA CALLE CON- cepción 110 entre Porvenir y Octava a la brisa tranvías y ómnibus por el frente. Precio: $4.300. Informan 8 No. 15 Vedado. Teléfono F-2013

Se vende
La preciosa casa San Lázaro número 76, entre Vista Alegre y Carmen, a una cuadra de la Calzada, en la Víbora. Construcción de primera, de gran lujo. Compuesta de portal, sala, saleta corrida, cuatro cuartos, saleta de comer al fondo, cocina, servicio de criados, baño intercalado de gran lujo: $7,500, 222 metros cuadrados de superficie. Informa su propietario: Francisco Torres, Aguiar número 65. Telf. A-7830. Pueden ver la casa, de 8 a 11 a. m. y de 1 y media a 5 p. m.

VENTAS

48 CASAS

VENDO $5.750.00 CASA TECHO MO- nolítico portal, sala, 3 cuartos comedor, cocina, hall, baño intercalado garage, servicio criados, terreno 695 varas, con frutales. Espléndida residencia esquina $9.500.00, facilidades de pago. Avenida 9 calle 7 ampliación Almendares. Martín.

GANGA: CASA VENDO EN LA HA- bana dos cuadras de Belascoaín, $4.700: Sala, comedor, cuatro cuartos, servicios, gran patio, preparada para altos. Florencio. Salud 160. U-6616.

VEDADO $12,000
Todas de construcción moderna y garage, casa en 21 cerca de 4, 12.000 pesos; en 19, 4 cuartos, $13.500; en 4 cerca 17, $14.000, en 11 entre letras 4 cuartos $12.000; en Paseo parte alta 7 cuartos, garage 2 máquinas y 3 baños, $15.000. Véalas antes de comprar. U-2269.

$200 SE VENDE UNA GANGA EN lo mejor del Reparto Párraga, una casa con trescientas setenta y cuatro varas en la calle José Miguel No. 16, entre Carlos y María Luisa. Informan: Ayestarán 8, departamento 26. U-2668

EN $5,250, EN ALMENDARES
Próxima a Consulado y a una cuadra de la gran Avenida Doce. Vendo casa de nueva construcción, de primera, bien decorada, confort y elegancia: jardín, portal, sala, hall al centro, tres grandes cuartos, comedor, baño muy lujoso intercalado, garage y servicios de criados. Para verla: FO-3786. Sr. Alvarez. Oportunidad que no se presenta todos los días. No pague más alquiler.

PARA RENTA SEGURA BUENA INVERSION
Ocho por cien, libre, en lo mejor de la calle de Zulueta, próximo a la Calzada del Monte, con comercio. Vendo casa de esquina, de tres plantas. 20 metros de frente por 35 de fondo, sombra. Renta mensual: $500.00. Precio de oportunidad. Informes: Catorce y D., reparto Almendares. Telf. FO-3786. Victoriano Alvarez. Acepto ofertas para su estudio.

¡MUCHAS GANGAS!...
Habana, dos pisos céntricos: $2,000, o algo menos; Santos Suárez, amplios dormitorios, traspatio, ¡gangota!: 3,500 (con facilidades); solar La Sierra: $1,000 y pico; casas de madera, gran terreno, Luyanó: $500.00; bungalow calle Robau: $800.00; solar en Arroyo Apolo: $60.00; con casa: $400.00. Tejadillo 17: A-6558.

SAN FRANCISCO, PEGADO A NEP- tuno: $12,500, con sala, saleta, cuatro cuartos, cielo raso. Altos, igual. San Lázaro, tres plantas, monolítico: sala, saleta, tres cuartos, comedor baño completo: $16,500. Martínez y Prieto. O-Reilly 23: A-6951 e I-3456.

PARADERO RABEL: $1,700, CON portal, sala, tres cuartos, comedor, cielo raso. Almendares, frente Línea, con jardín, portal, sala, galería, tres cuartos, baño intercalado, comedor cuarto y servicio de criados y traspatio: A-6951 e I-3456.

SE VENDE CALLE SAN IGNACIO edificio viejo, de tres plantas, 200 metros. Renta $120.00; 7 y medio por ciento interés, sobre el capital, 16.000 pesos. Beers, plaza de la Catedral No. 16. M-7730.

VENTA DE CASA
Vendo en lo mejor de la Calzada de Jesús del Monte, esquina a Avenida de Acosta, punto muy comercial, casa propia para adaptarla a establecimiento. Mide 800 metros cuadrados. Claudio de los Reyes. De 4 a 5. Empedrado 35. Tlfno. A-7725.

FONOLLAR Y Cía.
Constructores: Presupuestos para grandes y pequeñas residencias, reparaciones, reformas, adaptar casas antiguas a apartamentos; precios económicos, calidad superior estilos todas clases, facilidades pago; llamen FO-2856 A y Lanuza, Almendares.

APROVECHE USTED ESTAS OPORTUNIDADES
Se venden varias propiedades en los repartos La Sierra, Almendares, Ampliación y Buenavista, a precios de ocasión, entre buenas comunicaciones buena renta, trato directo con compradores exclusivamente. Más informes: teléfonos FO-1234 todos los días, FO-3429 de noche. Sr. Alvarez.

SE VENDE UNA CASITA INTE- rior 2 cuartos grandes, sala, portal, a la brisa. Baño intercalado, cocina, en lo mejor de Almendares, Avenida de Consulado entre E y D, informan en la misma.

VENDO LA CASA MUNICIPIO 39, entre Manuel Pruna y Juana Alonso. Compuesta de jardín, portal, sala, recibidor, hall, tres habitaciones, baño intercalado, comedor, servicio criados, patio y traspatio. Superficie 316 metros. Informes: teléfono: F-5631.

VIBORA: JARDIN, PORTAL, SALA tres cuartos, baño intercalado, comedor, cocina, patio, traspatio garage. Mide: 12 por 50, en $3.500. Informes: O-Reilly 11, departamento 407. Telf. M-1072.

ROMAY 76 ENTRE PRINCIPE Y Vigía, se vende. Mide nueve metros veinte centímetros de frente por diez y medio metros de fondo. Informes: F-5631.

EN $3,500
Zapata No. 35 esquina a Paseo. Casa antigua, compuesta de sala, comedor tres habitaciones, baño, cocina y garage. Mide 8 por 38 total 304 mts. Pedro de la Cuesta. A-8697 y FO-2419

VEDADO EN $5,800
Cerca de Paseo, compuesta de: jardín, portal, sala, comedor 3 cuartos, baño intercalado, cocina, cuarto y servicios de criados, patio. Pedro de la Cuesta A-8697 y FO-2419.

ALMENDARES EN $5,800
Residencia de esquina, moderna, jardín, portal, sala, recibidor, 3 habitaciones, baño intercalado, comedor al fondo, cocina, patio sevillano, garage, cuarto alto, con servicio, traspatio. Está desocupada, puede verse todo el día. Calle D y Fuentes. Pedro de la Cuesta. A-8697 y FO-2419.

CHALET POR MAX BORGES
En $8.200, Reparto Almendares, compuesto de jardín, portal, sala, recibidor, biblioteca, comedor, cocina, pantry, cuarto y servicio de criados, patio y garage. En los altos: recibidor, tres hermosas habitaciones, dos baños intercalados, terraza. Pedro de la Cuesta, A-8697 y FO-2419.

CON $2,500 EN EFECTIVO
Y reconocer hipoteca moratoriada de $5.000, residencia en la calle E entre 16 y 18. Compuesta de jardín, portal, sala, hall, tres habitaciones baño intercalado, comedor, al fondo cocina, cuarto y servicios de criados, traspatio y garage. Pedro de la Cuesta A-8697 y FO-2419.

VEDADO: $12,000
Todas de construcción moderna y garage, casa en 21 cerca de Cuatro: $12,000; en 19, cuatro cuartos: $13,500; en Cuatro cerca de 17: $14,000; en Once entre letras, cuatro cuartos: $12,000; en Paseo, parte alta, siete cuartos, garage dos máquinas y tres baños: $15.000. Véalas antes de comprar: U-2269.

VENTAS

48 CASAS

¡REGIA CASA POR SOLO $4.950! EN Santos Suárez, cerca tranvías y guaguas. ¡Veo esto! Portal, sala, saleta, 3|4 amplios, comedor al fondo, cocina, servicios criados, patio y traspatio con frutales. ¡Regalada! También tomo un automóvil en parte pago. Dueño: General Lee y Goicuría. (Bodega). I-3706.

VIBORA. VENDO PUNTO ALTO, buena situación casa mampostería sala, saleta, dos cuartos, cocina, servicio, patio, traspatio, agua abundante. $2.800. Trato directo. I-3425 1 a 2.

SE VENDE LA CASA DE UNA PLAN- ta Mazón 30, cerca de la Universidad toda de citarón y techos monolíticos con garage, cuatro cuartos tres baños y dos patios. Informan en la misma.

RESIDENCIA A TODO LUJO EN lo mejor de Víbora, jardín, portal, recibidor, sala, tres cuartos, baño en colores, hall, comedor, pantry cocina, cuarto y servicio de criados garage, cuarto chofer y un apartamento de dos habitaciones independientes al fondo. Anplio patio, decorada con verdadero gusto. Vale $12.000 se vende en $8.750.00. Véala Juan Bruno Zayas entre Libertad y Milagros de 8 a 12 m.

J. P. QUINTANA E HIJO
INVERSIONES
Chacón 23. M-8182

HABANA
Vendemos casa moderna, de una planta, calle Animas, próximo a Galiano. Precio: $10,000. Otra, Galiano, tres plantas, con comercio: 20,000 pesos. Otra, calle Neptuno, dos plantas: $26,000. Quintana e Hijo, Chacón 23. Telf. M-8182.

HABANA
Vendemos casa de esquina, moderna, Calzada de San Lázaro, cuatro plantas: $25,000. Otra, calle Lagunas, dos plantas: $2,000 y reconocer 8,000 pesos. Otra, de esquina, Calzada de Belascoaín, dos y media plantas, en $28,000. Quintana e Hijo, Chacón 23. Telf. M-8182.

VEDADO
Vendemos casa de una planta, calle 23, en $8,500. Otra, calle 17, dos plantas: $18,500. Otra, calle C., dos plantas: $17.500. Otra, calle Cuatro, moderna: $13,000. Quintana e Hijo, Chacón 23. Telf. M-8182.

VEDADO
Vendemos residencia de esquina de fraile, una planta, moderna, seis cuartos, dos baños y demás comodidades: $35,000. Otra de esquina, calle B., dos plantas independientes, cuatro cuartos y garage, cada planta. Precio: $23,500. Quintana e Hijo, Chacón 23. Telf. M-8182.

ALTURAS DE ALMENDARES
Vendemos elegante chalet, próximo a la Calzada, cuatro cuartos, dos baños en colores, garage para dos autos y demás comodidades. Precio: $13,000. Otro, una planta: $8,500. Quintana e Hijo, Chacón 23. Telf. M-8182.

AMPLIACION DE ALMENDARES
Vendemos casa de esquina, moderna, tres cuartos, baño en colores, sala, comedor, garage y demás comodidades. Precio: $6,500. Otra de esquina, con sala, comedor, dos cuartos, baño intercalado y demás servicios: $3,500. Quintana e Hijo, Chacón 23. Telf. M-8182.

A MEDIA CUADRA DE BELASCOAIN 34x61-2074 metros, 4 casas al frente de 3|4 cada una y 44 cuartos con cocina interiores. Renta el 9% libre. Miró & Linares. Aguiar 71, bajos. A-8577.

ACABADO DE FABRICAR
Se vende precioso chalet, con jardín, portal, sala, comedor, hall, tres habitaciones, lujoso baño de color, cocina y servicio de criados. Conceja Veiga entre Luis Estévez y Lacret.

VENDO ELEGANTE Y BIEN DIS- tribuida residencia, arte moderno. Fabricación de primera, lo mejor de Almendares. Buena comunicación. Para verla calle B entre 14 y 16 No. 49. teléfonoFO-1426.

SE VENDE EN LA CIUDAD DE SAN- ta Clara, regia casa en $6.500: Sala, comedor, 6 cuartos, regio baño, amplia cocina 10x40, en calle Buenviaje. Informa: Canales, Maceo frente al 66, entre Buenviaje y Gloria.

SE VEND DE OPORTUNIDAD: CU- razao 39, antiguo, planta y media; buena medida, mampostería. Dueño: Narciso López núm. 1, entre Baratillo y San Pedro, de 7 a 8 a. m. Gutiérrez.

VENDO CASA ALTURA BUENAVIS- ta, cerca de Belén, Calzada, $1.600. Facilidades También Lawton 73, preciosa, decorada $2.600. Propietario: Dr. Cancio. X-1471.

MIRAMAR. —SE VENDE CASA MO- derna de dos plantas 4 habitaciones, 2 baños, herrajes de bronce. Informa Olózaga 8 esquina 3a Miramar. FO-3306

EN $1,350 VENDO EN EL REPARTO Loma, Cojímar, precioso chalecito de mampostería: jardín, portal, sala, recibidor, dos cuartos. Informan: Figuras 16, altos, esquina a Manrique.

¡GANGA! CASA TRES CUADRAS Capitolio, tres plantas, buena renta. Se vende a oferta razonable. Informan: Calzada de Jesús del Monte 497, bajos. Telf. I-3718, de 8 a 4.

SU MEJOR BANCO: VENDO EN 4,000 dos casas mampostería, modernas Víbora. Rentan: $40.00. Informes: Figuras 16, altos, esquina a Manrique.

EN $8.500 SE VENDE CHALET DE dos plantas San Mariano 15 entre Felipe Poey y Revolución, Víbora. Informan en el mismo. Teléfono I-3991.

Precio de ganga
VENDO
JESUS DEL MONTE 417
Casa de mampostería, azotea y tejas, 530 metros planos de superficie. Compuesta de sala, saleta, un salón corrido de 4.20 por 17 metros, dos cuartos, cocina de gas, dos baños con servicios completos y un hermoso sótano. Unica oportunidad. Escríbanos y gustosamente lo atenderemos. Informes: Calle F. número 34, Vedado, Habana. Oficina de Inversiones.

SE VENDE CASA CON SOLARES, que miden 1.440 metros cuadrados. Informan en Santa María del Rosario Sr. Manuel Méndez. Tel. 27-3.

MANUEL CORREA
Compra y venta
De casas, solares, fincas rústicas e hipotecas.
Dinero sobre panteones, condominios.
Administración de Bienes, con garantía.
Campanario 90, bajos: A-6836.

VENDO LA CASA LAGUERUELA 65, entre 4a y 5a, Víbora. Mide 485 metros cercada de muro de ladrillo. Para más informes: directamente con su propietario, Villegas 34, 1o. izquierda Telf. A-6304

VENDO Y COMPRO: CASAS Y solares, en La Habana, Vedado y repartos. Dinero para hipotecas. Estrada Mora, San Ignacio 50, de 9 a 12 y de 2 a 4. Telf. M-7432.

VENTAS

48 CASAS

ESCOBAR: UNA PLANTA MODER- na, con sala, comedor, cinco cuartos 248 metros: $10,000. San José, 2 plantas: sala, saleta, cuatro cuartos, comedor, cielo raso: $10.000. Martínez y Prieto, O-Reilly 23: A-6951 e I-3456.

49 SOLARES

VENDO PARCELA FRENTE A LA Línea de Lawton- Parque Central y ruta 23, de 7x24 y a la brisa $250.00, estoy apurado. I-6235 o Villanueva 10 cerca de Henry Clay. Valdés.

MIRAMAR: AVE. 10 $3.60 VARA Solar completo, acera sombra y brisa, 125 varas: $4.500. S. Olózaga calle Ocho esquina a Tercera, reparto Miramar. FO-3306.

SE VENDE EN EL REPARTO AL- mendares, en la calle 18 entre 11 y tres, cerca del crucero, un solar de 13 por 47 y medio. Informan lado. No corredores.

¡CORRAN LOS GANGUEROS!
Lote de 402 metros, pegado a los muelles, magníficos para nave u otra industria. Precio: $17.00 metro. Otro en la calle de Llinás, próximo a la gran Calzada de Belascoaín. Mide 31 por 34, igual a 1,054 metros. Precio: $7.00 metro. Informes: Pérez y Solís: M-6872. Obispo 65.

Almendares: calle E., chalet monolítico, Planta baja: jardín, portal, sala, vestíbulo, comedor, biblioteca, pantry, cocina, cuarto y servicio de criados, lavandería, parque al fondo, garage. Altos: tres terrazas, recibidor privado, cuatro habitaciones amplias, baño intercalado completo en colores. Precio: $3,000 contado y reconocer $4,000 moratoriados. Pérez y Solís, Obispo 65: M-6872.

¡Corra! Si tiene $5,600, compre casa moderna, en la Avenida de Buen Retiro: jardín, portal, sala, recibidor, cuatro habitaciones amplias, comedor al fondo, cocina, cuarto de criados y garage. Pérez y Solís, Obispo 65: M-6872.

GANGA
Solar de 1276 varas, Víbora Park, a una cuadra de la Calzada: $700.00 con facilidades de pago; Avenida Santa Catalina, solar de 734 varas: 2,500 pesos; solar con frente a calle Lanza y a la Avenida Consulado, con 14.52 varas de frente, propio para fabricar dos casas: $2,200. Notaría del Dr. A. P. Martínez, Consulado núm. 62: A-7348.

GANGA: SOLAR EN LO MEJOR de La Habana, San Miguel entre Basarrate y Mazón, punto alto, próximo Universidad. Mide 13.50 por 36.50, propio para familia o edificio de apartamentos. Marrero, Aguiar 27: M-7774: $14.00 metro.

VENDO EN LO MEJOR DE SAN MI- guel de los Baños, con 15 varas de frente, por 40 de fondo: cuatro habitaciones, garage, amueblada. Precio: $4,500. Informes: Leyte Vidal, San Rafael 8, por Consulado. Telf. M-2222.

Vendemos un hermoso solar de esquina, en el Vedado. Tiene 50 metros de frente a la calle Diecisiete, acera de la sombra, en calle de letra.

Mendoza y Cía.
Obispo núm. 63

VENDO SOLAR, EN LO MEJOR DE Ampliación de Almendares, en gran calle Doce, rodeado de hermosas residencias. Mide 12.96 por 52.46 a $3.00 vara. A. Guerra: A-6210.

MIRAMAR: VENDO UNA PARCELA cerca Reloj, con 23 varas frente por 35 fondo a $4.50 vara. Informa: Guillermo del Monte, Habana 84. M-2474.

VEDADO: CALLE 25, ACERA SOM- bra, a la entrada Vedado, vendo única parcela 13.50x34 mts. a $16. Aproveche ganga, por ausencia. Guillermo del Monte, Habana 84. M-2474.

SE VENDE LA MEJOR ESQUINA DE FRAILE DEL VEDADO
Calle 23 esquina a Baños, 22.66 metros por la calle 23 y 36 metros por la calle de Baños, a $35.00 el metro. Tiene la cloaca a dos metros y 50 centímetros de profundidad, circunstancia que permite sótanos para garage y demás servicios.
Informa su propietario: Francisco Torres, Aguiar núm. 65. Telf. A-7830.

PARA FINCA DE RECREO O PARCELAS
De buen porvenir, vendo en lo mejor del reparto La Coronela, próximo a la carretera Habana-Pinar del Río lote de terreno con una superficie de 17,500 varas. Precio: a $0.50 vara. Informes: Catorce y D., reparto Almendares. Sr. Alvarez: FO-3786. Acepto ofertas para su estudio.

SOLAR EN 17, VEDADO
De buen porvenir, próximo a 2, acera sombra, mide 21 por 58, a $5.25 vara. Urge venta. Sr. Alvarez, Catorce y D., reparto Almendares: Telf. FO-3786. También hago permuta por casa hipotecada, dando o tomando diferencia.

SOLAR: CALLE 23 Y 26, VEDADO 18 por 25, a $10.50 vara Se dan facilidades. Calle B., Lawton, 421 varas: $600.00. Calle Andrés, próximo Calzada Víbora 11.50 por 19: $5.50 metro. Martínez y Prieto: A-6951 e I-3456.

SOLAR EN SANTA AMALIA, SE vende, 8x47, frente al chalet del Dr. Serafín Loredo, Gustavo entre Dolores y Gonzalo. Informan :Luyanó, 64, esquina a Toyo. Sr. Davis.

PARCELA 12x22 O 14x22 VS. $2.50 a la brisa Ave. 7a entre 12 y 14, junto Parque Ampliación Almendares. terreno firme y alto. Dueño: FO-3134.

SOLAR 10x47 VS.. A $3 EN LO ME- jor de Almendares. Calle 3 entre 12 y 14 a la brisa, terreno firme y alto. Tranvías y ómnibus a media cuadra. Dueño: FO-3134.

M.E.C.D. 2016

VENTAS

SOLARES

49

AMPLIACION ALMENDARES. APROveche venta mejor solar que queda de este reparto 17x58 ms. calle Nueve frente doble vía tranvías y dos cuadras nueva Iglesia. Acera brisa. Facilidades. Dueño FO-2313.

MAYIA RODRIGUEZ, SOMBRA DOS esquinas 5 centros, $3.00; Miramar desde $2.00 a $4.50, Alturas Ave. Paz sombra casas, Vedado 16x22.66 lotes al mar, Varadero, muchas fincas. Hurtado. U-1405.

REPARTO LOS PINOS. —VENDO cuatro solares con 2,400 varas, Precio: 85 centavos la vara. Informes: Emilio García. Dr. A. de la Piedra No. 6, de 2 a 6.

REPARTO LA PLAYA. PROXIMO al Habana Yacht Club vendo solar de 20 por 60 metros con 1.200 metros, se da barato y con facilidades. Informes: Sr. Colmenares. Oficios 18.

J. P. QUINTANA E HIJO
INVERSIONES
Chacón 23. M-8182

ALTURAS DE ALMENDARES

Vendemos solar de 24 por 41, a $3.50, situado en Avenida de América y 21; otro, Avenida de Bélgica próximo a la Calzada, 18 por 50, acera de la sombra, a $8.00; otro, Avenida de La Paz, 17 por 43, a $6.00; otro, Avenida Central, 18 por 40, a $5.00. Quintana e Hijo, Chacón 23. Telf. M-8182.

NICANOR DEL CAMPO

Vendemos solar de esquina, frente al tranvía, en lo mejor de este reparto. Mide 54 por 53. Precio, a $3.90, propio para construir varias casas. Quintana e Hijo, Chacón 23. Telf. M-8182.

REPARTO BUEN RETIRO

Vendemos solar situado en Avenida de Columbia, próximo a la Agencia Ford, acera de la brisa, 17 por 40. Precio, a $3.50; otro, calle Reina, 17 por 40, a $1.80; otro, calle Panorama, próximo a la Avenida, a $2.50; otro de 2,500 varas, formando dos esquinas, a $1.50 vara, Quintana e Hijo, Chacón 23. Telf. M-8182.

REPARTO MIRAMAR

Vendemos solar situado en la calle Ocho, próximo a Tercera Avenida, acera de la brisa. Mide 23.58 por $0.00, a $3.50; otro, calle 24, próximo a la Quinta Avenida, 15 por 53, a $3.80; otro, Quinta Avenida, acera de la sombra, 20 por 40, a $7.75. Quintana e Hijo, Chacón 23. Telf. M-8182.

AVENIDA CARLOS TERCERO: Vendo lote terreno entre Soledad y Castillejos con frente a dos calles, mide 40 por 40 metros en total 1,600 metros, ideal para clínica, cine, casa apartamentos, etc. Doy facilidades de Pago. Sr. Colmenares. Oficios 18.

REPARTO MIRAMAR. — VENDO con facilidad de pago tres solares juntos o separados, acera de brisa, calle Dos entre Primera y Tercera Avenidas, miden 20 por 45 metros cada uno, 1,251-56 varas a $3.25 vara. Oficios No. 18. Sr. Colmenares.

CALLE 17, VEDADO. ESQUINA a Catorce, vendo solar bien situado, mide 22 y medio por 25, tiene cimentación de concreto y de hierro, precio muy barato, $5000. Oficios No. 18, departamento 311, Sr. Colmenares.

VENDO SOLAR, 6 POR 23, ACERA DE la brisa, en Benjumeda entre Subirana y Arbol Seco. Informes: Telf. ...11.

GANGA. EN GUANABACOA SOLAR de esquina 1122 metros calle Caleras y San Juan. Informes F-7355

SOLAR EN AVENIDA DE SANTA Catalina, esquina a D-Strampes. Mide 32.34, por Santa Catalina y ... varas, por D-Strampes. Precio: ... la vara. Dueño: Félix Capestany. Villegas 78.

VEDADO. CALLE 26 Y 25 VEDADO ...40 metros de 23, vendo una parcela ideal una ganga a 8 pesos vara. ...as. M-2525.

VENDO EN LA AVENIDA DE SANta Catalina, el mejor solar y único para fabricar. Precio: $4.60 vara. Informes: Ramón Rodríguez, Obispo 63.

MIRAMAR PARCELA $2.130 SITUAda entre 5a y 3a Ave. en lo mejor del Reparto 16 varas frente por ... varas fondo, Olózaga 8 y 3a Miramar FO-3306

VENDE EL SOLAR DE ESQUINA ... Ave. de Santa Catalina esquina ..., reparto Mendoza, Víbora, paradero de los tranvías de Santos Suárez. Mide 20.1|2 metros de frente por ... fondo o 20½x20 a gusto del comprador. Informa su dueño Muralla 78

ALTURAS DEL RIO ALMENDARES: Solar ideal, por su medida y situación, 18 por 40: $3,500. Informes: ... M-8182.

SOLARES: SE VENDEN EN REPARto Kohly, Alturas del Vedado, calles ..., 28 y 29 desde $4.00 vara. Solares en el Reparto Kohly, salida Puente Almendares desde $3.50. Lote frente ... 26 de 3.180 vs. propio para almacén o industria. Facilidades pago Dos ... de altos y bajos calle 29 y 28, ... y 1.230 ms. en Calzada y Paseo esquina. Se venden créditos moratoriados y no moratoriados. Manzana ... 264.

SE VENDE EN LA CALLE D EN el Vedado, total o parcialmente un ... de 1.656 metros cuadrados, ... esquina y está en la acera de la sombra. Informes: Guillermo Pe... Manzana de Gómez 527

VENDO SOLAR DE 10x40 METROS ... Norte del Reparto Los Ma... o San Juan, a una cuadra de ... Calzada de Arroyo Apolo. $320. Informes: Salud 34: M-6068.

FINCAS RUSTICAS

VENDEMOS FINCA DE UNA CAballería, situada en Ceiba del Agua, tierra de primera, dividida en ...ones, cercada de piedra, propia para tabaco. Precio: $3,500. ... de 8 caballerías, en Las Ca..., tierra de primera: $16,000. Quintana e Hijo, Chacón 23. Telf. M-8182.

VENDO INMEDIATO CARRETERA ... del Agua, una caballería, ... colorada, pozos, bohío, palmar, ... frutales en producción; precio $2.300; facilidades pago. Informes: ... Obrapía 46.

VENDO VEREDA NUEVA, A TRES ... carretera, una caballería ... arboleda frutales, palmar, ... pozo; terreno llano, colorado, $4.500.00, facilidades. Juan Miguel Fernández, Vereda Nueva.

VENDO GRAN FINCA PARA CEBAR ... provincia de Matanzas, 74 ... Agua abundante, pozos, buenos bebederos, cuartones, palmas, hierba bruja, casas, ... cañeros, con frente a la Carretera Central. Para informes: Telf. ... de 1 a 8 y media p. m. No ... corredores.

VENTAS

50 FINCAS RUSTICAS

EN CAMAGUEY, VENDO QUINTA «La Libertad», 7 kilómetros de Camagüey, entre Florida y Camagüey; 19,000 metros, buen bungalow americano; 3 habitaciones, baño, frutales y cocos. $4.000. BEERS, Plaza de la Catedral 16, Habana, o F. E. Kezar, Camagüey.

51 ESTABLECIMIENTOS

SE VENDE GARAGE BIEN SITUAdo calle comercial, storage para 24 máquinas, venta gasolina y accesorios, bomba moderna, buena recaudación, buen contrato $1.500 contado. Zanja 21, todo el día.

BODEGA

Alquilo única en esquina, con armatostes, nevera, vidriera, local para familia. Magnífico barrio: $20.00. Infanta esquina a Boquete, Marianao. Informan en la misma y Dr. González: A-7060, Habana 37.

AQUI ESTA LO QUE SIRVE, CON EL CONTADO QUE TENGA

Bodegas, cafés, barras, lecherías, fondas, vidrieras y de todo lo demás, por el precio que quiera pagar, en buenos lugares y surtidas, con buenos contratos y módicos alquileres. Nada de trampas. Informes gratis: Suárez ,Belascoaín y Figuras, café, de 1 a 6.

ESQUINA CON ARMATOSTES, ALquilo, $15; son modernos, gran barrio, propio para persona establecerse con poco dinero. Vea a Cuenya. Monte y Someruelos. Café.

VENDO TRES GARAGES CENTRIcos, de oportunidad; café-cantina con fonda, $850; una vidriera tabacos surtida, $350; una fonda en $100. Informes: Villegas y Teniente Rey. Vidriera Café. Alfredo.

SE VENDE LAVANDERIA Y TINTOrería. Informan: Mercaderes, 2. Encargada.

VENDO BODEGA

Sola en esquina: $1,500, parte de contado. Contrato. Alquiler: $20.00. Café «Internacional», Monte y Zulueta. Pérez, de 1 a 6.

VENDO UNA CARPINTERIA CON aparatos. Preparada para toda clase de trabajos; y terreno. Informan: Juan B. Zayas, 15, esquina a Vista Alegre. Preguntar por Juan.

VENDO UN RASTRO DE MUEBLES y demás objetos. Punto céntrico y alquiler bajo. Informan en Cristina, núm. 14½ esquina Pila, rastro «El Castillo».

GANGA: SE VENDE UN MAGNIFIco tostadero de café, marca «Royal», propio para un establecimiento de víveres. Galiano No. 11.

A LOS SEÑORES DENTISTAS. — Vendo un Gabinete Dental casi completo. Precio: $295.00. Para verlo Dr. A de la Piedra No. 7, de 4 a 6.

VENDO MAGNIFICA BODEGA EN Calzada tiene $800 existencias contrato, $15 alquiler con vivienda, enseres modernos, del mismo dueño hace 10 años Es oportunidad. Fernández, café Independencia, Belascoaín y Reina.

SE VENDE LA MITAD DE LA LEchería que está en Oquendo esquina a Concordia y se admiten corredores. Para informes en la misma. De 7 a 12 p.m.

VENDO CANTINA REFRESCO Y fuente de soda en un cine, por tener otro negocio. Informa Benito Monte e Indio, café.

VIDRIERA DE TABACOS Y BILLEtes. Se alquila en Infanta y Cádiz, o se vende. Telf. M-4821.

GANGA ASOMBROSA: POR NO POder atenderla, se vende una fuente de agua de Seltz, con batidos, jugos naturales, tabacos, cigarros y confituras. Buena venta y punto céntrico, de mucho tránsito. Alquiler módico. Pase y véala. No palucheros. Neptuno núm. 130.

TENGO EL MEJOR Y MAS CLARO negocio para una persona que sea del giro de bodega; tres esquinas con establecimiento, que no paga alquiler; se da por la tercera parte de su valor. Para más informes: Dragones y Aguila. Café «Popular». Sr. Serra.

VENDO EL MEJOR BAR DE LA HABANA

Neptuno próximo a Prado, la mitad de precio, propio para dos socios, amplio contrato, no paga alquiler, venta diaria: $50.00, garantizado; otro calle Prado: $10,000, venta diaria: $100.00; café en Prado: $2,500, facilidades de pago; bodega en Vedado: $3,500, los tiene en existencia; otra: $3,000; otra: $2,000, facilidades de pago; lechería en Calzada: $1,400, alquiler: $30.00, con casa para familia, venta: $30.00; vidriera de tabacos, calle Muralla: $800.00, alquiler: $12.00. Carballo, café «La Diana», Reina y Aguila.

52 BOVEDAS y PANTEONES

VENDO UNA BOVEDA EN $110.00, con su osario y un osario en $35.00. I-6235. Villanueva 10, cerca de Henry Clay. Valdés. Hago exhumaciones.

BOVEDA VENDO ENFRENTE AL panteón de los Bomberos con su osario, tapa ocho; urge la venta por necesitar dinero. Precio $250. Sitios 42, llame Telf. M-2632.

53 AUTOMOVILES y ACCESR.

VENDO PRECIOSA CUÑA CADILLAC convertible del 37 muy poco uso, única en la Habana se da a primera oferta razonable. Llame al M-7908 apartamento 101 de 2 a 5.

VERADADERA OPORTUNIDAD: Vendo un Willy-Knigh (Whipped), de este año, con muy poco uso. Es modelo de cuatro puerta, lujoso, con todo su equipo. Muy económico. Buen precio y facilidades en el pago. Venga hoy mismo a verlo. Calle 23 y Diez, Vedado, (garage). Pregunten por Domínguez.

LINCOLN ZEPHYR, DEMOSTRAdor. Lo vendemos con facilidades en el pago. Calle 23 y 10, Estación de Servicio. Vean al Sr. Ceballos.

FORD CERRADO, DEL 35, EN muy buenas condiciones. Facilidades en el pago. Sobrino, calle 23 y 10, Vedado.

PROPIO PARA ALQUILER: VENdo un Ford cerrado, de cuatro puertas, motor de cuatro cilindros. Muy bueno. Pruébelo y podrá convencerse. Domínguez, calle 23 y 10, Vedad, Estación de Servicio.

STUDEBAKER 1936, CERRADO CUAtro puertas, seis cilindros, 24 kilómetros por galón. Flamante, muy poco uso, tiene radio y cornetas especiales, se vende en $800.00 contado. Véalo. Salud 36. Almacén de tabacos. Teléfono M-9134.

SE VENDE FORD DEL 31, DOS puertas, buenas gomas y pintura nueva, a toda prueba. Véalo: San Indalecio número 36. Verlo a todas horas. Telf. I-6404.

SE VENDE OSMOVIL DEL 35 AL 36, cuatro puertas; seis cristales de los chicos, seis cilindros, gomas buenas, pintura buena y cornetas, se cambia por carro chico. Verlo en San Indalecio 36, I-6404.

PACKARD BEBY DEL 30 CERRADO siete pasajeros, otro 31 cuña del 30 otro 6, Roll Roys, siete pasajeros Ford 31. Tomo terenos, cambios. Hurtado, U-1405

VENTAS

53 AUTOMOVILES y ACCESR.

SE VENDE UN CAMION FORD DE pedales, está trabajando carga, tres toneladas, es de plancha y costaneras. Precio: $30.00. 23 No 22 entre H e I, Vedado.

VENDO CHEVROLET 34, MASTER, 4 puertas; Pontiac 34, 4 puertas; Ford 32, 2 puertas. Vea estas gangas. Le tomo su carro. 23 entre 12 y 14; Garage. Pregunte por Cecilio.

FORD CAMION ESTACAS.— de 1936 para transporte de carga, muy poco uso, preparado con muelles auxiliares y doble goma, se vende muy barato y con facilidades. Agencia Ford de Marianao.

SE VENDEN 2 CHEVROLETS DEL año 29 y un marquelet 6 ruedas, se dan muy baratos. Salud 182 entre Aramburo y Hospital.

VENDO CHEVROLET 1932 MASTER 4 puertas, seis ruedas, pintura nueva, gomas casi nuevas. Precio: $300. Es una ganga. San Isidro No. 50

SE VENDE LA FAMOSA CUÑA «STUTZ», especial para carreras, ganadora de varios eventos en los Estados Unidos y en Cuba, la carrera «Heraldo-Guanajay». Perfecto estado mecánico. Precio de situación, Informa: Juan. Monte No. 447. Teléfono: A-8603.

AUTO SERVICE Co.
MARINA 2
Edificio Carreño

PACKARD 1937
Modelo 120, convertible, en magníficas condiciones en general. Es un carro de muy poco uso.

STUDEBAKER 1937
Tipo chico, de seis cilindros, cuatro puertas, modelo Sedán, de lujo, vestidura de cuero. Precio reducido.

FORD 1937
Cuatro puertas, vestidura de cuero, motor 85 HP., gomas especiales, antiresbalables, tipo De Luce. Precio muy atractivo.

CHEVROLET 1936
Master de lujo, con rodillas, baúl, seis ruedas, techo acero, muy poco recorrido. Garantizado.

PLYMOUTH 1936
28 kilómetros por galón de gasolina, e nmagníficas condiciones, gomas y pinturas nuevas. Ganga.

FACILIDADES
PRECIOS REDUCIDOS

LIQUIDAMOS 20 CARROS DE TOdas marcas a precio de hierro viejo. Agencia Ford de Marianao

FORD DOS PUERTAS 1930, NUEvos de todo, tenemos dos en $350. Verdadera ganga. Facilidades de pago. Agencia Ford de Marianao.

SEDAN PLYMOUTH, 4 PUERTAS, está magnífico y con buenas gomas a precio fantástico No deje de verlo. Agencia Ford de Marianao.

BUICK 1936
Modelo 61, de seis ruedas. El Buick mejor cuidado de La Habana.
AUTO SERVICE CO.,
Edificio «Carreño», Marina núm. 2.

TRAILER AEROCAR, DE 10 PASAjeros, con asientos de mimbre, nuevo completamente. Se vende casi regalado. Véalo en Agencia Ford de Marianao.

CHASSIS PARA CAMION FORD 1934, reparado a toda prueba, con doble goma trasera, se vende baratísimo y con facilidades de pago Agencia Ford de Marianao.

54 MAQUINARIAS

SE VENDE TRACTOR CARTEPIllar 2 toneladas, caja velocidad Mack motor White. Informan: Galiano 15.

BOMBAS «NEPTUNO» LA CASA DE los motores. Reparaciones bombas y motores. Egido 39.

MAQUINARIA: SE VENDEN BARAtos: 1 Torno Revólver, 1 Fresadora, 1 Torno Mecánico, 1 Taladro, 1 Segueta, 1 Máquina Piedra Esmeril y varias herramientas de hojalatería. Informes: Estévez 4 esquina a Monte.

SE VENDE UNA GUILLOTINA PAra cortar papel de 32 pulgadas, en muy buen estado. Trabaja con motor y a mano. San José número 5, Guanabacoa.

GASOLINEROS: VENDO 1 BOMBA Wayde, tanques de aceite y medidas todo como nuevo. Luyanó 6, esq. a Toyo .Sr. Davis.

VENDO MOTORES DE PETROLEO desde 5 caballos en adelante, estacionarios, marinos y para camiones y ómnibus. Almagro. Empedrado No. 7; Habana.

SE VENDE UNA GUILLOTINA PAra cortar papel de 32 pulgadas en muy buen estado. Trabaja con motor y a mano. San José No. 5, Guanabacoa.

SE VENDE: UN CILINDRO AUSTIN de 12 toneladas y dos concreteras en perfectas condiciones. José Piñón, M-7693

VENDO MANDRILES PARA TUBOS de calderas, de todos tamaños; sopletes, corta-tubos, llaves españolas, de una y dos bocas. Almeida y Compañía. Diez de Octubre 175.

VENDO MOTORES ELECTRICOS DE todos tamaños, de 1,800 y 1,200 revoluciones, poleas, pedestales, correas y transmisiones. Almeida y Compañía. Diez de Octubre 175.

VENDO BOMBAS DE POZO PROfundo, cabezales, gatos, barillas de madera, bombas centrífugas, sembradora de maíz, arados, gradas y tractores. Almeida y Compañía, Diez de

VENDO PLANTA DE HIELO YORK 1, 2, 3 y 4 toneladas. Molinos para cacao, maíz y sal Nordid 6 mazas 24 por 9, Bombas Triplex P. P. 450 galones p.m. Donkeys duples, 1, 2, 3, 4, 5, 6 y 12 pulgadas. Cortina Salmuera y expansión directa. Pailas de cobre, tachos, 3 centrífugas 18 por 30 y bombas de vacío. Máquina de vapor 10 y 100 H. P. Cepillo 4 caras Fay. Escoplos de barrera cadena Turbinas 2, 3, 4, 5 y 6 pulgadas. Croches 20, 60, 150 y 200 H. P. Compresor de aire 4x4 y 6x6. Motor de petróleo M. W. M. Diesel 120 H. P. Winches de vapor, eléctricos y le mano. Correas y poleas. Diferenciales 3, 4, 6 y 10 toneladas, motor eléctrico 150 H. P., 720 revoluciones. Tijera y punzón para herrería. Camión White volteo planta de eter Manila No. 12, Cerro, Hilario García. I-5419.

56 MUEBLES y PRENDAS

POR TENER QUE EMBARCARME urgentemente, vendo los muebles de mi casa, por un precio regalado. Pueden verse en Industria 72.1|2 departamento 8 de 1 a 3 tarde.

MUEBLES: VENDO JUEGO CUARto 3 cuerpos, caoba, último modelo, ocho piezas, lindísimo, sin estrenar, comedor, recibidor, y lámparas Renacimiento, cueros repujados Necesito venderlos, no reparo precios. Prado 47.

VENDO JUEGO DE CUARTO MOdernísimo, 3 cuerpos; juego sala, Renacimiento Español, muy baratos. Urge venta. San Lázaro 165, bajos, entre Campanario y Perseverancia.

VENTAS

56 MUEBLES y PRENDAS

SILLONES DE PORTAL, TABUREtes, piezas sueltas, casa playa, finca, ciudad, sala y comedor Renacimiento Español; cuarto, Arte Moderno, butacón, Salud 47 entre Manrique y Campanario. A5-9532 «El Corazón de Jesús».

CON SOLO $2.50

De entrada y $1.25 semanal puede adquirir el maravilloso radio **Supertone** de toda onda. Modelo 1938 garantizados con inclusión de piezas. «El Arte Moderno» San Nicolás 63 entre Neptuno y San Miguel.

VENDO A PARTICULARES LOS muebles de mi casa hay lujoso juego sala renacimiento italiano. Véase solamente de 1 a 5 p.m. Avenida Paz 49 Alturas Almendares.

FAMILIA VENDE REGIO JUEGO cuarto completo caoba 2 cuerpos nuevo, tiradores modernísimos chifforrobe 3 cuerpos aplique eléctrico, coqueta $175.00 otro $70.00, ganga, Gervasio 61 Neptuno y San Miguel.

NECESITO VENDER JUEGO CUARto último diseño, caoba, tres cuerpos, 8 piezas, regio butacón. Benjumeda 8, entre Nueva del PiPPlar y San Carlos.

PARTICULARES: HOY MISMO URgeme vender juego cuarto tres cuerpos, $28, grande, $38 regio, $75; sala, $29, comedor, $37; lámparas todo moderno, intacto. Escobar 9, bajos. San Lázaro y Lagunas.

¡¡LIQUIDACION!!

De todos los objetos de plata y arte. También una variada y finísima colección de joyas.

LOS TRES HERMANOS
CONSULADO 94-96
M-3534

SALUD 11

Juego de cuarto: $25.00; sala: $10.00; recibidor: $30.00; comedor: $35.00; neveras, sillas, sillones, lámparas, livingroom tapizado.

EQUIPAJES

Vidrieras, refrigeradores, mesa de café, banquetas, juego despacho, burós, sillas, libreros, cajas de hierro, archivo, contadoras, vidrieras, máquinas de coser, escribir, fuente de soda, cantina Vitrolite, pupitres, barberías completas, etc., etc.

COMPRO, VENDO Y CAMBIO
Antes de comprar visite esta casa y compare precio.
Salud 11: M-9136.

JUEGO CUARTO MODERNO: $18.00 lunas y bastidor, nuevos; el de 3 cuerpos, menos de $32.00; el radio de mueble: $10.00, por pronto embarque. Sitios número 40, entre San Nicolás y Rayo.

JUEGO DE CUARTO; TRES CUERpos, $35.00; otro, 8 piezas, lunas grandes; sala, 9 piezas, todos últimos estilos; escaparate; cama, $4.00; y piezas sueltas baratas. Maloja 81, entre San Nicolás y Manrique.

VENDO BARATISIMO JUEGO CUARto 3 cuerpos, acabado perfecto, color nogal; sala, 9 piezas, todo moderno. Puede verse en la Víbora. Calzada San Francisco, No. 18-A.

FAMILIA VENDE LUJOSO JUEGO cuarto tres cuerpos último modelo butacón tiradores carey, $125 regio comedor renacimiento tipo bargueño baratísimo nevera eléctrica. Concordia 127, Belascoaín y Gervasio.

MueblesBaratos

Liquidación permanente de Radios, Juegos de Sala, Cuarto y Comedor. A VERDADEROS PRECIOS DE GANGA

VENGA A VERNOS EN SEGUIDA

AHORRARA DINERO. FACILIDADES DE PAGO. TOMAMOS SUS MUEBLES A CAMBIO

"LA CASA LOPEZ"
BELASCOAIN 76
ENTRE JESUS PEREGRINO Y POCITO
TELEFONO U-1541.

CAPAS Y FLUSES

Desde $2.00, pantalones y zapatos. Liquido una gran existencia. Producto de subastas. Muebles de oficina, máquinas de escribir, sumar y coser. Véalas: Monserrate número 39 y parque de Zayas, "La Hispano Cuba".

VENDO JUEGO DE CUARTO CAOBA nuevo, avellana oscuro, ocho piezas, tres cuerpos: 100 pesos. Véalo, de 8 a 12 a. m., en Línea 213, bajos. Informes: San Lázaro esquina a N. Telf. U-6771.

FAMILIA, VENDE LUJOSO JUEGO sala, comedor Renacimiento español, magnífico radio onda corta Westinghouse; urge venta. San Miguel 97, altos, entre Lealtad y Campanario.

CASA TIMONER, MONTE 88 JUEgos de cuartos de $100 a $60, de $140 a $65.00, juego de sala grande $35.00, de comedor $40.00. Camas y aparadores modernos $6.00.

VENDO JUEGO CUARTO MODERno, $25 otro 3 cuerpos, arte moderno $35, uno finísimo enchape, sala $30, comedor $45. Lámparas radios $15. Monte 384 y San Joaquín.

SALUD 11

Necesito dinero. Visítenos. Regio juego cuarto, 2 y 3 cuerpos; sala, comedor, recibidor, neveras, sillas, sillones, lámparas, livingroom, tapizados y rejilla.

EQUIPAJES EN LIUIDACION

Vidrieras de refrigeración completa, 500 sillas de Viena, banquetas de bar mesas de café, aparato eléctrico de café, puro aroma; oficinas, regio juego despacho, libreros, burós, sillas, caja hierro, archivos, contadora, vidrieras, máquina de coser y escribir, equipo de refrigeración, fuente soda, 120 pupitres, 50 sillas de barberos.

COMPRO, VENDO Y CAMBIO
Antes de comprar, visite esta casa y compare precio
SALUD 11: M-9136

VENTAS

56 MUEBLES y PRENDAS

VENDO UNA MAQUINA COSER DE Singer de ovillo central, está completamente nueva, se da barata por no necesitarla. Véala en Angeles No. 23, bajos.

JUEGO CUARTO: $65.00 Y $90.00; regio, con chifforrobe, tres cuerpos: $180.00; comedor: $55.00; Renacimiento: $65.00; recibidor: $42.00 y $70.00; mimbre: $25.00; escaparate lunas: $12.00. Sitios 111, entre Campanario y Lealtad.

MUEBLES EN GANGA

Juegos de cuarto Arte moderno: $4.00 mensuales; comedor, caoba, último estilo: $3.00 mensuales; sala a recibidor, modernísimo: $3.00 mensuales; juego de cuarto tres cuerpos, caoba, últimas creaciones: $5.00 mensuales. Precios muy bajos.

"LA EMINENCIA" NEPTUNO 188
Entre Gervasio y Belascoaín. U-2427

JUEGOS PARA SEÑORITAS O MAtrimoniales, de caoba, en acabado meple, de la Casa «Ros y Novoa», y sillería irrompible de Thonet-Mundus, Viena, en Galiano noveinticuatro. J. Naveira, S. en C., en plazos a lo Chan-Li-Po.

MAQUINA SINGER DE OVILLO central $25, otra eléctrica $20, un Frigidairte chico funcionando en perfecto estado, $80. Prado 31, bajos, entre Refugio y Genios.

AVISO: LA CASA ROS Y NOVOA ofrece como propaganda especial por el mes de octubre solamente, una rebaja del 10 por ciento sobre las ventas de contado, por las sillas Thomet-Mundus, Viena, en Galiano 94, esquina a San José, J. Naveira, S. en C. Aceptamos las usadas como parte de pago.

¡EMBARCO! VENDO JUEGO CUARto, moderno, $20; otro, $30, y uno completamente nuevo, tiradores carey fino, lo regalo. Trato particulares. Benjumeda No. 11 bajos, dos cuadras Belascoaín.

MUEBLES EN GANGA

Juegos cuarto: $30.00; ídem. 3 cuerpos: $40.00; sala: $15.00; comedor: $30.00; escaparates: $9.00; con lunas: $15.00; mesas correderas: $5.00; aparadores: $6.00; 6 sillas y 2 sillones: $10.00; neveras: $10.00; máquinas de coser y escribir. Se cambian y compran toda clase de muebles, pagando más que nadie.

«LA PRINCESA»
San Rafael 107, entre Escobar y Gervasio. Telf. U-5926.

SE VENDEN JUEGOS DE CUARto, de sala, cómoda francesa, lámparas y adornos, de la calle 8 ente 3a y 5a Miarmar.

"LA HONRADEZ"
MUEBLES MODERNOS

Nuevos y usados, vendemos a plazos y contado, muy baratos, También cambiamos y alquilamos, no compre sin visitar esta casa

"LA HONRADEZ"
Máximo Gómez 35,
entre Aguila y Amistad
A-7795.

CASA PARTICULAR VENDE JUEgo cuarto de 3 cuerpos, otro 2 cuerpos, sala, comedor, máquina de Singer, ovillo central, marca doble AA, todo moderno. Belascoaín 32, lado Escuela de Medicina, bajos.

MUEBLES. VENDO CUARTO TRES cuerpos caoba, $120; otro $70; otro $35; sala Renacimiento $60; Radio sillones portal, piezas sueltas, cunas San Nicolás 144 A Reina.

LA PREDILECTA
LA CASA QUE NO COBRA EL LUJO

OBJETOS DE ARTE

El mejor surtido en adornos propios para regalo: jarrones, columnas, lámparas, cuadros, alfombras, abanicos, figuras de bronce y marfil, y muchos otros. Muebles chinos, Boulle y Aubusson

PIANOS

SAN RAFAEL Y OQUENDO, (al lado del Bar)

CAMBIAMOS SUS MUEBLES

En Neptuno y Soledad, «El Fénix», la casa que más muebles tiene en La Habana: juegos de cuarto, comedor, sala y piezas sueltas. Ultimos modelos.

AL CONTADO Y A PLAZOS COMODOS

Compramos y cambiamos sus muebles de uso, en parte de pago. Si no conoce esta casa, visítenos, o recomiende a sus amistades antes de cerar trato.

"EL FENIX"
PICOS, CARBALLIDO Y COMPAÑIA.
Neptuno y Soledad.
Telf. U-1360.

MUEBLES CLASICOS Y NOVISImos estilos, de lujo y modestos, especialmente enchapados. Famoso refrigerador «Apex» que se paga con lo que ahorra. Maravilloso radio «Silvertone-Colonial», el de mayor alcance y la voz más clara. Visiten nuestros almacenes y exposición permanente. Aprveche las grandes rebajas de precios, al contado y a plazos. La Casa Ruisánchez, Angeles 13 y Estrella 23 al 31. Telf. M-2024. Sucursal: La Colonial, Reina 111, teléfono: A-9921. Se solicitan agentes que sepan vender en esta plaza.

MUEBLES A PLAZOS

Juegos cuarto: $8.00 fondo; sala: $5.00 fondo; comedor: $8.00 fondo. Cambiamos muebles. Tomo en fondo. Precios sin competencia.

"LA VICTORIA",
Monte 193. Telf. M-7458.

VENTAS

56 MUEBLES y PRENDAS

FAMILIA VENDE LUJOSO CUARTO 3 cuerpos, ocho piezas, último estilo, $125 regio comedor renacimiento policromado, $95. Lámpara madera $20. Living-room, nevera eléctrica, Salud 54. Escobar y Lealtad.

JUEGO CUARTO 6 PIEZAS, $20.00; sala, $10.00; camas Simons a $4.00; sillas a $0.90; sillones $1.50; escaparate de lunas, $10.00, aparadores a $5.00. Precio liquidación. Máximo Gómez 402 esquina Tejas.

LIQUIDO MUEBLES: JUEGO DE cuarto: $40.00 hasta $300.00; comedor, Renacimiento: $75.00, modernos: $55.00. Todos baratos. Nos mudamos de local. Manrique Nro. 73. Telf. M-2484

ANTIGUEDADES Y OBJETOS

De Arte: crucifijos de tallas admirables, cuadros de mérito, bandejas juegos de café, cubiertería, candelabros, escribanías, jarras, palanganas y otras cosas. Toda plata legítima. Alhajas antiguas y modernas en profusión, a precios reducidos.

CARBALLAL Y HERMANOS,
San Rafael 132, entre Gervasio y Belascoaín. Telf. U-5744.

OPORTUNIDAD: VENDO MIS MUEbles: cuarto caoba, comedor y sala, muy baratos. Están nuevos. Viniendo hoy, hago negocio. San Miguel 172: U-1211.

VENDO CUARTO MODERNISIMO, ocho piezas; sala, Renacimiento Español, tamaño mediano. Urge venta, muy barato. San Lázaro 165 bajos, entre Campanario y Perseverancia.

"LA UNIVERSAL"

Vende los mejores muebles, a los precios más bajos: juegos de sala, recibidor, juegos de comedor Renacimiento Español; juegos de cuarto, de dos y tres cuerpos. Damos grandes facilidades para el pago. Neptuno 131, casi esquina a Lealtad. Telf. U-2101.

FAMILIAS: GANGA. VENDO JUEGO cuarto, 3 cuerpos, completo: $98.00; otro: $115.00; otro: $140.00; comedor Renacimiento Español: $70.00; Arte Moderno: $50.00; juego de sala, 9 piezas: $40.00; recibidor: $42.00; livingroom: $98.50. No pierda esta oportunidad, San Nicolás 63, al fondo de «La Epoca».

MUEBLES A PLAZOS

Y al contado. Casa hierro. Compostela y Merced. Precio de liquidación desde los más modestos hasta los más lujosos. Tomamos muebles usados, en fondo. Vea nuestra exposición: M-1220. Alquilamos muebles.

57 UTILES de OFICINAS

Muebles de oficina
VENDO Y COMPRO

Burós, sillas giratorias, pupitres, libreros, satélites, juegos de recibidor

MAQUINAS DE ESCRIBIR
Sumar, calcular, mimeógrafos, adresógrafos.

CAJAS DE HIERRO
Cajas de archivos, armarios de acero, archivos, tarjeteros, Kardex. Aproveche la liquidación de un lote, de máquinas de escribir y sumar
COMPOSTELA 43,
entre O-Reilly y Progreso.
TELEFONO: M-8081

MAQUINAS ARCHIVOS

BUROS
CAJAS
PUPITRES

Materiales de Colegios
DINERO Y JOYAS
Fluses y capas a $2.00, procedentes de subastas.
"LA HISPANO CUBA"
Monserrate y Parque Zayas
Telf. A-8054.

Máquinas de escribir
VENDO Y COMPRO

Sumar, calcular, mimeógrafos y adresógrafos.

MUEBLES DE OFICINA
De todas clases: juegos recibidor, burós, satélites, libreros, sillas giratorias y pupitres.

CAJAS DE HIERRO
Cajas de archivos, archivos de acero, armarios de acero, tarjeteros, Kardex, mesitas para máquinas de acero.

PROGRESO NUM. 3
entre Aguacate y Villegas.
M-8638.

¡REALIZACION!

MIMEOGRAFOS "EDISON DICK" Calculadores Monroe y Marchant, máquinas de sumar y escribir, archivos Steel-Age y gabinete Kardex, cajas de caudales, mesas, burós de todas clases, contadoras National. "La Nacional" Villegas número 93, entre Teniente Rey y Amargura. Telf. A-9915.

BOLSA DE MUEBLES
DE OFICINA

Muebles de acero "Artmetal",
muebles de caoba sólida; tarjeteros de control visible, Postindex; máquinas de escribir.
"L. C. SMITH"
y «Corona» portátil; máquinas de sumar «Corona»; relojes marcadores «Cincinnati».
Compostela 53 y 55, entre Obispo y Obrapía.
A-7744

58 LIBROS e IMPRESOS

LIQUIDACION DE DIEZ MIL LIBROS

Iniciamos ahora nuestra venta eliminatoria de un sinnúmero de obras literarias, técnicas y científicas, rebajadas notablemente, muchas con descuento de más del 80 por ciento de su precio corriente. No deje pasar esta oportunidad que tardará algún tiempo en repetirse. Ediciones originales y selectas, completas y auténticas. Hay libros de autores, como Blasco Ibáñez, Myrian, García Vicente, Le Bon, Castelar, etc., y los precios comienzan en 10, 20, 30 y 40 centavos.

LIBRERIA "ALBELA"
Belascoaín y San Rafael: U-5783
Apartado 511. Habana.

59 RADIOS

RADIO DE GABINETE MAJESTIC 8 tubos, muy barato, FO-3126

VENTAS

59 RADIOS

RADIO «VICTOR» $25.00, DE ONDA corta y larga; otro, elegante mueble: $15.00, en perfecto estado. Regalo por pronto embarque. Sitios 40, entre San Nicolás y Rayo.

VENDO PRECIO GANGA RADIO 16 bombillos, toda onda y victrola con pickup cristal y motor 2 velocidades todo modelo 1936 como nuevo. Visible Mazón 37, bajos derecha de 2 a 4 p.m.

BARATISIMOS: SE VENDEN UN radio Midwest, de 16 bombillos; una lámpara de comedor, de bronce; y un espejo con consola, Para verlos: Teniente Rey 55.

60 INSTRMENTOS de MUSICA

VENDO ELEGANTE PIANO HOWAR propio para grandes estudios, muy barato; también algunos libros estudios plan H. de Blanck. San Rafael 112, entre Escobar y Gervasio.

PROFESORA VENDE PIANO, CUARto cola y uno vertical, baratísimos, por embarcarse. Calle Doce, número 7, entre F y G., frente a la destilería Habana.

ANTES DE COMPRAR SU PIANO, visite «La Internacional». Esta casa cuenta con un surtido de pianos alemanes y americanos de las más famosas marcas. Facilidades de pago. San Rafael 57, esquina a Campanario. A-6100.

SEÑORA: EL MUCHO HABLAR DEStruye toda obra buena, el obrar con pocas palabras es de sabios; enséñele piano a su hijita y ella le levantará un monumento en el mañana, que hablará por sí soló. Vea este barato. Dragones frente al teatro «Martí».

VENDO UN BUEN PIANO MODERno en perfectas condiciones, lo doy sumamente barato. Campanario 9, altos, casi esquina a San Lázaro.

VENDO REGIO PIANO, PROPIO PAra profesional. Grandes voces; urge venta. Aguila 150, por Corrales, al lado de la Carnicería.

La Predilecta
LA CASA QUE NO COBRA EL LUJO

Tenemos el piano que usted necesita, propios para profesionales, personas de gusto y estudiantes. Gran surtido de las más famosas marcas europeas y americanas. Absoluta garantía. Traiga experto. Facilidades de pago. Desde $1.00 semanal. Alquiler: $2.00 mensual. San Rafael esquina a Oquendo, (al lado del bar). Telf. U-2530.

PROFESORA VENDE PIANO, CUARto cola y uno vertical, baratísimos, por embarcarse. Calle Doce número 7, entre F. y G., frente a la destilería Habana. Telf. X-2434.

AFINADORES

AFINE SU PIANO POR $2.00, CON toda garantía y seguridad. Manuel Domínguez, afinador-mecánico, graduado en la Escuela «Danguard», de New York. Taller de Reparaciones, Dragones entre Prado y Zulueta. M-3040.

61 DE ANIMALES

SE VENDEN CHIVAS RECIEN PAridas, raza isleña. Dan abundante leche. Pueden verse a todas horas, en Veintitrés número 457, entre Doce y Catorce. Vedado.

VENDO PAREJITA QUIQUIRIQUI, negra Bantana Minorca, verdadera miniatura. Pollonas malayas blancas y palomas mensajeras, blancas. Boada, Mayía Rodríguez y Perla, Reparto Los Pinos. Habana.

VACAS RECENTINAS

Se venden, primero y segundo parto. También hermoso toro Holstein. Se pueden ver, en la finca «Marinero», Avenida de Rancho Boyeros y Aldabó.

IMPORTAMOS Y VENDEMOS ANImales de pura raza como asnos caballos, y toros de las razas de leche como «Holstein», «Jersey», Guernsey y «Ayshire», de las razas de carne como »Short Horn», Aberdeen Angus» y «Hereford», y de las razas «dual purpose» como «Brown Swiss», y «Milking Short Horn» También vendemos cerdos de varias razas como «Duroc Jersey», «Hampshire» y «Poland China». Tenemos disponible en la Habana un caballo semental de «Kentucky», de cinco pasos, y también un caballo semental «Percheron» Harper Brothers. Concha 11. Teléfonos X-1649 y FO-7342.

VACAS

Recentinas de buena producción, puercos de pura raza Hanrshiart, y una pareja de caballos de tiro. Informes: Telf. U-1129.

VENDO A PRECIO DE SITUACION: mulos, carros y arreos, de todas clases caballos, mulos de monta y Pony, 4 potros sementales, 7 y media cuartas, bonito color; 40 mulos criollos, domados, de monta y cerreros cerrados, para lecheros y un burro semental, criollo; una cesta de mimbre, con sus arreos, montura y una Pony Domingo Jarro, Marina yAtarés, Jesús del Monte X-1876.

62 OBJETOS VARIOS

SE VENDEN 20 PAÑOS TELA MEtálica, de 3 ms. con sus listones, tipo Zaranda y 100 pupitres de colegio. Infanta 62, antigua «Estrella». Barbero.

BAROMETRO REGISTRADOR, (BArógrafo). Se vende relojería de Santamaría, Mercaderes 17.

VIDRIERA COLUMNA, 56 POR 20 centímetros y tres más, de 15 por 15. Se venden porque estorban. La primera: $18.00. Las tres restantes: $14.00. Farmacia de San José y Gervasio.

BARBEROS: VENDO UN SILLON Koken, blanco, poco uso. Lo doy barato. Informes: Habana 77, barbería. Pérez.

REINA 56: VARIAS VIDRIERAS DE uso, cinco neveras comerciales, un frigidaire moderno, dos sillones de barbería con espejos, una contadora y dos máquinas de coser y un mostrador. Se rematan estos muebles. Visítenos y se convencerán.

VIDRIERAS, CONTADORAS

Mesas Vitrolite, sillas, banquetas mármoles, exprimidores de jugo, pasteleras, cajas caudales, pesas, neveras, molino café, picadoras de carne contadoras National, enseres de comercio, compro y vendo.

ESPECIALIDAD EN BUROS

Sillas, muebles de oficina, a los mejores precios.

Vidrieras de uso. Todos tamaños y formas, siempre en existencia, mostradores, divisiones. Cano, Habana 116 y medio, entre Amargura y Teniente Rey. Teléfono A-8607.

..VENDO: CAMARA ALEMANA 5 por 7 con lente Goerz Dogmar F-4-5, esta cámara es propia para uso comercial artístico. También lente Hugo Meyer de 42 C. de foco y F 4-5, especial para retratos artísticos. Mario Verdaguer. Oficios No. 23.

Dinero-Hipotecas.

63 SOLICITUD

TENEMOS DINERO PARA COLOcarlo en primera hipoteca, sobre casas en La Habana, Vedado y repartos, al 7 y 8 por ciento. Operaciones con absoluta reserva. Quintana e Hijo, Chacón 23: M-8182.

CAJAS RESERVADAS

Las tenemos en nuestras bóvedas construídas con todos los adelantos modernos y las alquilamos para guardar valores de los interesados. En esta oficina daremos todos los detalles que se deseen

N. GELATS Y COMPAÑIA
196 Aguiar 108 esquina a Amargura.

DINERO.

No pierda tiempo. Cuando necesite tomar dinero en hipoteca o pagarés, vea a M. Fernández, San Ignacio 50, Teléfono M-9272. De 2 a 5. Operación rápida y absoluta reserva.

64 OFERTAS

MARTINEZ Y PRIETO

Grandes y pequeñas cantidades para hipotecas, sobre casas y solares en La Habana, Víbora, Marianao y sus repartos, al mejor tipo de plaza, y sobre condominios. Martínez y Prieto, O-Reilly 23. Telf. A-6951 e I-3456.

TENGO DINERO PARA DAR EN primera hipoteca, en todas cantidades, desde el 7 por 100; compro y vendo casas y solares. Habana y sus barrios. Manuel Piñol, Obrapía 17.

DINERO

Doy grandes y pequeñas cantidades en primera hipoteca desde el 7 por ciento en adelante, para La Habana y sus barrios. Compro y vendo casas, solares y créditos hipotecarios. Compro y vendo Bonos y Acciones.

Julio C. Granda
Obrapía 33. Telfs. M-5921 y FO-1668

65 BONOS y VALORES

COMPRO BONOS Y ACCIONES DEL Banco Asturiano, Compañía Cubana de Electricidad. Bonos Centro Gallego. También se pignoran. Compro y vendo Bonos y Acciones de todas las Compañías cotizables y no cotizables en la Bolsa. Manuel Piñol, Obrapía No. 17.

PARA LAS DAMAS

67 PELUQUEROS

PEREZ, EX-PELUQUERO DE «EL Encanto», va a domicilio. Permanentes sin corriente, Croquinol: $2.00, Aspiral: $1.60; melena: $0.50; de niños: $0.30; corte y ondulado al agua, $0.40. Marcel: $0.50, y tintes. Teléfono U-6002

«PACO»: EX-EMPLEADO DE «LLOrens» y «Ray-Ja», a domicilio. Permanentes «Progress», el mejor producto americano para permanentes Croquignol y Espiral, sin corriente, (sin máquina ni electricidad); melenas, tintes, etc. U-5420.

MANOLO: PELUQUERO A DOMIcilio. Cortes permanentes, Croquinol Sobriza, tintes y decoloraciones. Llame: Teléfono M-6014.

70 INTERES PARA LAS DAMAS

PARA LAS DAMAS INVENTO MARAVILLOSO

Cabello hermoso, abundante, sin canas ni caspa, ligeramente ondulado, se obtiene a los pocos días de usar la famosa AGUA DE COLONIA «CONDAL». Producto sin rival, para la vitalidad del cabello. Probar, es creer. Resultados sorprendentes. Ventas en droguerías: Sarrá, Johnson, Taquechel, La Americana. Tiendas: El Encanto, La Isla de Cuba, El Chalet, La Casa Wilson y casas bien surtidas. Ojo con las imitaciones. No es legítima COLONIA «CONDAL», si el frasco no lleva la etiqueta color naranja.

MODISTA ZURCIDORA: ZURCIDOS semi-invisibles, especialidad telas gruesas, vestidos caballero y señora. Precios económicos. Blanco No. 1, bajos entre Malecón y San Lázaro.

ZAPATERIA «LA LUNA» F-3164. Paseo número 8, esquina a Calzada. Hacemos zapatos, arreglamos y limpiamos. El limpiabotas sale a domicilio: F-3164. Se compran zapatos rotos de hombre.

MODISTA
Rosalía HERNANDEZ
San Rafael 152-B, bajos
esq. Oquendo: U-3127
Dobladilo de ojo a 2 cts. vara
Forramos hebillas a máquina.
Precios muy económicos
Plisados de todos tamaños bordados, festones y ojetes en colores. Forramos botones. Hacemos vestidos de alta costura y económicos.
TENEMOS MENSAJEROS

¡FUERA CANAS! OBTENGA UN hermoso color: negro, castaño o rubio, usando la tintura «La Favorita. Teñido del cabello: $3.00. Estuche: $1.00. De venta en todas las farmacias. Depósito: Virtudes número 28, Casa «Pilar»: M-9392.

CORTE Y COSTURA
SISTEMA ALEMANY

San José 9 entre Galiano y Aguila autora y directora Matilde Alemany. Ejecute usted los más complicados modelos, de alto corte Parisién rápidos y en la primera prueba verá perfectísima demostración 3 clases gratis, venga o las remitimos, tres lecciones; remita 5 cts. sellos, hágase profesora titular del sistema más acreditado garantizado y tendrá múltiples ventajas que hoy no digo. Vendemos métodos 270 grabados explicados para todas las inteligencias. Cortamos patrones y clases domicilio. Sucursales graduadas: Luz 26, Aguiar 43, segundo, Neptuno 212. Escobar 113, Atocha 6, (Cerro), Corrales 96, Santo Tomás 4, Cerro, Avenida Acosta 70, (Lawton); A. Ramírez 18, frente Quinta Dependientes; Consulado 92, Antón Recio 38, San Francisco y Peregrino 62.

CORTE Y COSTURA
$1.50 MENSUAL
ACADEMIA «SANTA TERESA»

San Rafael 71, entre Campanario y Lealtad. Hágase profesora en tres meses. Desde la primera clase usted podrá cortar sus vestidos por figurín. También clases por correspondencia. Pidan la primera lección, incluyendo 3 centavos para franqueo: A-6874. Servicio de ómnibus.

VELLOS

Extirpación definitiva de los vellos de la cara, muslos, piernas, etc. Tratamiento garantizado. Sra. Alexander, calle Tercera número 381, entre Dos y Cuatro, Vedado.

ENSEÑANZAS

75 PROFESORAS y PROFESORES

PROFESORA COMPETENTE DE INglés enseña hablar inglés en corto tiempo. Método especial de conversación. Doy referencias calle 2 No. 87, Vedado. Telf. FO-1860.

M.E.C.D. 2016

ENSEÑANZAS

75 PROFESORAS y PROFESORES

BAILES MODERNO. T"OMASIN" PROFESOR de moda. Enseño a bailar rápido, elegante, Son, Vals, Blues, Fox, Vals Vicues, Tango Salón. Seriedad, garantía. Voy a domicilio. San Nicolás 264 dos cuadras Monte.

DOCTORA EN PEDAGOGIA, CON larga experiencia en la enseñanza, ofrece para dar clases a domicilio. Informes: Teléfono A-0894.

PROFESOR - CONTADOR GIL, GRA- duado en E. U. Ex-Profesor del L. A. Institute, N. Y. Clases a domicilio y en mi casa. Todas las asignaturas de Comercio, Inglés, Alta Contabilidad, etc. Métodos modernísimos. Teléfono U-1381. Xifre (Espada) esquina a Estrella.

PROFESORA DE INSTRUCCION SE ofrece para dar clases a domicilio. Sra. Martínez. Telf. FO-1248

INGLES: PROFESOR FARNES, DE Londres, tiene horas libres, de 8 a 10 p. m. Pronunciación fina. Entrevistas personales, solamente: Zulueta 73, apartamento 20, o San Lázaro 337.

PROFESORA DE LARGA EXPE- riencia. Prepara para ingreso al Instituto, Normal, Escuela de Comercio, etc. Taquigrafía, Mecanografía, Matemáticas, Letras. Clases a domicilio y en su casa. 17 y C. Teléfono F-4401.

ESCUELA DE BAILES

Exclusivamente bailes de salón: son, tango, vals, etc. Enseñanza rápida y económica. Ismael Servelló, Cárdenas 3, segundo piso.

INGLES. —PROFESORA DE IN- glés con práctica en la enseñanza de este idioma. Especialidad en la preparación y repaso para los exámenes del Instituto. Gramática inglesa. U-3258 75

COMPETENTE PROFESORA DE ES- cuela Normal, especializada en Gramática y Literatura durante 20 años, ofrece clases de dichas materias. Avise al Apartado 793. La Habana.

ACADEMIA

Instrucción, Preparatoria para Centros Superiores. Cursos especiales de Pedagogía. Práctica de escuela renovada. Dra. Sofía Córdova. Ave. Wilson 93 B, altos, Vedado

INSTITUTO COMERCIAL DE LA HABANA

Modernos cursos de Comercio, Taquigrafía, Mecanografía, Inglés, Contabilidad y otras asignaturas. Enseñanza altamente práctica. Eficiente. Teléfono U-2314. Virtudes 144, altos, entre Belascoaín y Gervasio.

PROFESORAS DE TAQUIGRAFIA Pitman, mecanografía al tacto, ortografía, instrucción, corte y costura bordados. Dan clases a domicilio y en colegios. Enseñanza práctica y rápida. Telf. X-1806.

ESTUDIE POR CORREO

LA Academia «Rabiña», tiene organizado clases por correspondencia desde hace años, habiendo prestado gran beneficio a aquellos que tienen deseos de prosperar. Estudie las asignaturas siguientes: Taquigrafía, Mecanografía, Teneduría, Aritmética, Gramática, Ortografía, Procurador, Química Industrial, Inglés, Francés, Alemán, etc. Informes: **Academia «Rabiña», Neptuno 78, esquina a Manrique. Telf. M-7849.**

PROFESORA DE INSTRUCCION: clases a domicilio y en su casa, prepara para exámenes ortografía y aritmética práctica, trabajos de mecanografía y contabilidad. M-8734. Chacón 19.

ACADEMIA NUEVA PREPARATO- rias para todos los estudios superiores. Clases a domicilio o en la calle 29, No. 41 entre D y E, Vedado, F-4101.

UN ABOGADO AMERICANO (YALE University Graduate), da clases en inglés. Método sencillo, eficaz y moderno: $2.00 al mes. En su casa para informar diariamente 11 a 1, y lunes, miércoles y viernes, 8:30 a 9:30 p. m. Teléfono A-8168. San Rafael 139, fondo Colegio Caballero.

INGLES PROFESOR AMERICANO, con títulos de 2 Universidades, Excatedrático Instituto Militar. Método rápido, práctico, moderno. Duncan Thomas. Malecón 304 A primer piso esquina Escobar.

GUITARRA: PIANO. PLAN DE LIN- das piezas graduadas. Clásicas y populares. También acompañamientos. Jesús María casi esquina Habana, frente al 52 Estudio «Arteche».

¿DESEA USTED HABLAR INGLES pronto? Clases individuales, gramática, lectura, dictado comercial, especialidad para sostener conversación. Preparo para viajes y alumnos para exámenes. Competente profesora americana. Campanario No. 130. altos.

PROFESORA INGLESA DE LON- dres da clases a particulares y a domicilio. Llamen: F-4186.

ELEMENTARY SCHOL

Enseñanza primaria en inglés (sin descuidar el español). Maestros cubanos y americanos. Servicio de ómnibus. Precios muy ventajosos. Havana Business Academy. Línea 213. F-3043.

COMPETENTES PROFESORAS DE inglés y francés, se ofrecen para dar clases. Informes para inglés: San San Rafael 142, segundo piso. Telf. U-2638, de 12 a 2 y de 7 a 9 p. m. Para francés: Telf. F-7392, de 12 a 3 p. m.

THE ENGLISH LANGUAGE, PROFES sor Farnes of London has a few hours vacant. Monday, Wednesday, Friday 8 p. m., 10 p. m. Treat with him personally at. Zulueta 73, or San Lázaro 337.

INGLES. — TAQUIGRAFIA INGLE- sa y española. Teneduría, Cálculos Mercantiles, Aritmética, Algebra, Caligrafía, mecanografía y ortografía: $6.00 mensuales a domicilio por el profesor F. Heitzman, Monte 103, altos. M-9247

ACADEMIA ADAMS NEPTUNO 160

Entre Escobar y Gervasio M-1210 Establecida desde 1921. La única academia que garantiza la enseñanza con la devolución de su dinero. Inglés, Taquigrafía, Inglés-español. Mecanografía, Teneduría, Aritmética, Mercantil, Ortografía, Francés, Preparatoria de Bachillerato, etc. Clases individuales. Precios módicos. Seriedad y disciplina Neptuno 160. M-1210.

ENSEÑANZAS

75 PROFESORAS y PROFESORES

BAILES ULTRAMODERNOS Y CONGA

De salón y taps, enseñado por Maurice y señorita Santander, profesores de New York, habiendo actuado en Cuba, en hoteles Nacional, Presidente Sevilla y Sans Souci. Tango parisién, bailes teatrales. Enseñanza rápida y privada, a damas y caballeros. Lealtad 153, altos, entre Reina y Salud.

PROFESOR GRADUADO EN LA Normal Central de Madrid. Clases a domicilio de Aritmética, Gramática, Taquigrafía Pitmann, Mecanografía al Tacto. Cuotas módicas. Sr. Pedrós L. No. 164. Telf. F-4124.

HABLE INGLES DESDE LA PRI- mera clase por método práctico de Miss Roca. Clases colectivas e individuales. También taquigrafía y mecanografía. Consulado 55, bajos. Diurnas y nocturnas.

PROFESORAS TITULARES, OFRE- cen a domicilio, Primera y Segunda Enseñanza: Inglés, Taquigrafía Pitman, Mecanografía, Piano y bailes clásicos y de carácter. También en nuestro colegio. Referencias honorables. Telf. F-4761.

76 COLEGIOS

SAN-ELOY

..**Colegio y Academia.** Fundado en 1907. Primera y Segunda Enseñanza, Preparatoria, Bachillerato, Comercio, Idiomas, Cultura Física, Cursos preparatorios especiales. Admitimos pupilos, medios pupilos y externos. Quinta Menocal, Samá 31, Marianao. Telf. FO-7462. Pida prospectos.

ACADEMIA RABIÑA

Ingreso en las Escuelas de Ingenieros Arquitectos y Comercio Enseñanza Primaria

Clases individuales: Francés, Alemán, Taquigrafía «Pitman» y «Gregg» Mecanografía, Ortografía, Teneduría de Libros, Correspondencia y Aritmética Comercial. TAMBIEN CLASES POR CORRESPONDENCIA. Ingreso en Escuelas de Ingenieros, Arquitectos y Comercio. Servicio de Omnibus y de internos. **Pida Prospectos: Neptuno 80, altos, esquina a Manrique: M-7849 y A-9222.**

COLEGIOS AMERICANOS

Al alcance de todas las fortunas. Catálogo e información **gratis**

PROFESOR RICHARDSON

American Schools Bureau

Manzana de Gómez Nro. 514 Telf. A-9798. Habana

$10.00 PUPILOS

En internado modelo, para niños y niñas de 6 a 12 años. Profesorado idóneo, Residencia espléndida, rodeada de jardines y campo de sports. Alimentación excelente. Teléfono: FO-1620. Calzada de Columbia y Avenida de Truffin, (curva del Padre Emilio) rápida comunicación por la ruta 22, por los ómnibus Cubanos, tranvías y trans-bús.

INTERNOS: 10 PESOS, ADMITIMOS niños ambos sexos todos los grados. Alimentación abundante y nutritiva. Vigilancia y moralidad. Inglés, diario. Estudios comerciales. Colegio Academia Mercantil. Luz número 26.

77 ACADEMIAS

ACADEMIA DE IDIOMAS ROBERTS, Malecón 31, Teléfono M-2124. ¿Desea usted aprender inglés? Compre el Método «Roberts». Se recomienda por sí solo. Distinción, Eficiencia, Garantía. Cuarta edición: $2.00.

ACADEMIA BRAVO

Repaso de asignaturas de Bachillerato y de ingreso Bachillerato, Normales, Ingenieros y Comercio PRIMERA ENSEÑANZA

Curso Bachillerato. Ingreso Escuelas de Comercio, Normal, Kindergarten, Hogar, Enfermeras, Técnicas Industriales, Veterinaria y Pedagógica. Mecanografía Taquigrafía, Inglés, Teneduría, Ortografía y Correspondencia. Primera Enseñanza por maestros normalistas especializados. Cuotas módicas. Profesorado competente y especializado. Pupilos y medio pupilos y externos, ambos sexos. Servicio de ómnibus a domicilio. Neptuno 98 y 199, esquina a Lucena: U-2627.

OBSEQUIO DE LA ACADEMIA DE COMERCIO

LUIS B. CORRALES

Los que presenten quince centavos en sellos, recibirán una Aritmética Mercantil práctica. Clases de Teneduría de Libros, Taquigrafía, Ortografía, Inglés. Clases de Mecanografía: $1.00 mensual, una hora diaria. Clases individuales. Lealtad 141, entre Salud y Dragones.

COLEGIO-ACADEMIA

«SANTA TERESA»

Profesoras graduadas. Preparación moral y pedagógica: Taquigrafía, Mecanografía, Ortografía, Teneduría de Libros, Inglés, Francés, Alemán, Correspondencia Comercial, Aritmética Cálculos Mercantiles. Ingreso Escuelas de Ingenieros, Normal y Kindergarten, Corte y costura, Labores, Dibujo y Piano. **San Rafael número 71, entre Campanario y Lealtad. Teléfono: A-6874. Servicio de ómnibus.**

Interés General.

"ESPE-ZEN"

Específico Zendejas. La medicina más popular para las enfermedades de la sangre. Acido úrico, Reumatismo, Estreñimiento, Eczema, Ulceras etc. etc. Laboratorio «Espe-Zen» Marina 4. U-3898.

ALQUILERES

79 HOTELES

ANTIGUO HOTEL

Oficios 35: grandes y frescos apartamentos y habitaciones, espléndido comedor, agua caliente y fría. Comida a la criolla y española. Teléfono, ascensor y un esmerado servicio. Abierto día y noche. Precios económicos.

ALQUILERES

79 HOTELES

"ALAMAC"

Hotel de residencias, amplias habitaciones con servicio completo de hotel, magnífica comida a la carta, precios reducidos a huéspedes fijos. Galiano 66. A-5-3123.

HOTEL «MIRAMAR»: OFRECEMOS habitaciones con baño privado y buena comida. Nada mejor para el verano. Precios especiales a familias numerosas del interior. Malecón número 1, esquina a Prado: A5-3692.

HOTEL «INTERNACIONAL», TEJA- dillo 12, entre Cuba y Aguiar. Alquilo habitaciones amuebladas, con todo el servicio. Agua caliente y fría. Comida inmejorable. Precios muy económicos.

HOTEL "REGIS"

PRADO ESQUINA A COLON

M-3683: Estricta moralidad. Habitaciones y apartamentos, baño privado, agua fría y caliente. Vista a la calle y cocina de primer orden y elevador día y noche. Servicio esmerado. Habitaciones propias para hombres solos a precios especiales.

Hotel "IDEAL ROOM"

PRADO 93 B, (POR PASAJE)

¿Desea vivir en casa tranquila, mejor que en su propia casa? Visite esta gran casa, aunque sea por curiosidad. Por dentro la mejor. Precios para matrimonio, con comida y toda asistencia, desde $35.00 a $40.00. Hay apartamentos de dos habitaciones con balcón y baño a Prado. Exígense referencias de moralidad y pago.

HOTEL RENO

Aguila 112. —Habana. A dos cuadras del Capitolio. Economía y confort. Habitaciones con baño privado. Agua caliente. Elevador a todas horas. **Vea su comedor.**

HOTEL CAMPOAMOR COMPOSTELA 106, entre Luz y Sol. Espaciosos apartamentos modernos de una y dos habitaciones con baño privado, agua caliente, comidas excelentes(precios económicos. A-7401.

Hotel Roosevelt

AMISTAD Y SAN MIGUEL

$55.00 mensuales. Matrimonios con tres excelentes comidas.

Apartamentos para familias, todos con baño privado. Elevador día y noche.

HOTEL BIARRITZ RESIDENCIAL

Prado 99, frente al Capitolio, para matrimonios sin niños, exclusivamente, hermosas y ventiladas habitaciones con baño privado y closets. Lujoso roofgarden y cocina moderna, acabado de construir. Comida a la carta. Elevador día y noche. Confort y limpieza. Estricta moralidad

THE SAVOY

F. y Quince, Vedado. Telf. F-6616.

Situado en un lugar alto del Vedado, con fácil y frecuente comunicación con la ciudad y repartos. Rodeado de jardines, con 600 metros de hermosos portales. Las habitaciones tienen ventilación directa, teléfono, baño privado, con agua fría y caliente. Precios moderados, incluyendo tres excelentes comidas. El servicio en mesas separadas, para cada familia.

HOTEL "ANDINO"

San Lázaro 496, esquina a M. U-2553. Unico en su clase. Moderno, céntrico, amplio, fresco, saludable, frente Universidad. Conviene para los que necesitan vivir cerca de los hospitales Calixto García o Mercedes. Habitaciones con baño privado, balcón, hermosa vista. con tres excelentes comidas: 45 pesos, matrimonio. Una persona desde 28 pesos. Clientela escogida. Pensión completa para huéspedes del interior. Precios sin competencia. Esmerado servicio en mesas separadas.

HOTEL "COLONIAL"

Residencia para familias. Apartamentos y habitaciones con baño privado, elevador día y noche. Restaurant en el octavo piso. Cocina criolla y española, a la carta. Moralidad. Telf. A-6958.

HOTEL ALCAZAR

Habitaciones con baño privado, agua caliente y elevador, desde $14.50 para una persona y $16.00 dos personas. Cárdenas y Arsenal teléfono A-7020.

HOTEL VANDERBILT

Situado en la Loma de la Universidad Nacional, amplias y lujosas habitaciones con el baño privado, agua caliente y fría, en abundancia. Esmerada atención. Neptuno 309.

TROTCHA

Próximo a los baños de mar, en el lugar más céntrico del Vedado, amplias y frescas habitaciones, rodeadas de jardines a una cuadra de tranvías y ómnibus. Calzada y Dos, Vedado. Telf. F-2383.

. HOTEL "SANTA FE", S A .

Amistad No. 61 entre San José y San Rafael Lo más céntrico de la Habana. Próximo al Capitolio. Teatros y principales tiendas. Teléfono M-7589 Grandes y frescas habitaciones. Excelente comida. Precios moderados. Se exige moralidad.

ALQUILERES

80 CASAS de HUESPEDES

«NIAGARA HOUSE», PRADO No. 47 habitaciones espléndidas para familias, desde $10; hay con baños privados y vista a la calle, lavabos agua corriente, agua caliente, extricta moralidad. Véalas

GALIANO 111, ALTOS, ENTRE SAN José y Barcelona, un apartamento y una habitación con todo servicio independiente. Comida exquisita. Precio reducido. Casa de moralidad. Telf. M-8857.

RESIDENCIA FAMILIAR, AMPLIAS y frescas habitaciones, 3 excelentes comidas, ambiente refinado, 1 cuadra de 23; ruta 57, por la puerta. Calle 21 núm. 244, entre E. y F. Telf. F-4210. Hay garage.

MANSION "LOREDO"

CONCORDIA 98

Frescas y hermosas habitaciones con esmerada asistencia y confort. Comida exquisita. Garage: A-7681.

CASA DE HUESPEDES: CONSULA- do 24, tercer piso. Se alquilan habitaciones grandes y frescas; agua fría y caliente, con comidas y amuebladas, si lo prefiere, para matrimonio sin niños u hombres solos, con vista al mar y a la calle. Hay orden y moralidad. M-7491.

MAGNIFICA HABITACION PARA UN matrimonio, baño anexo, muebles y todo servicio. Espléndida comida, teléfono y absoluta moralidad y orden; $35.00 mensuales, a matrimonio con referencias requeridas. Amistad número 54, casi esquina a Neptuno.

CASA DE HUESPEDES: GALIANO número 63, casi esquina a Neptuno. Se alquilan dos habitaciones, con todo servicio, a una persona de moralidad. Precio módico.

CASA DE HUESPEDES: —HABITA- ciones con balcón y todo servicio agua fría y caliente, excelente comida, moralidad absoluta una persona desde $18.00. Teléfono M-1236. Neptuno 31, altos.

SE ALQUILAN DOS CUARTOS UNO de matrimonio grande y muy fresco, otro para una persona al lado del baño, comida inmejorable, precios muy módicos. Telf. F-3837. Calle 17 No. 56 entre I y J.

CASA PARA FAMILIA: PRADO 65, se alquilan amplias y frescas habitaciones, con balcón a la calle, comida inmejorable, con toda asistencia. También habitaciones en la azotea para matrimonio u hombres solos.

CASA DE HUESPEDES «LA ISLA», Monte 53, por Factoría. Exclusivamente para personas de moralidad. Habitaciones con balcón y baño, Edificio moderno. Precio reducido. Teléfono A-9210.

CASA DE HUESPEDES «LA GRAN Vía», Zulueta número 36, Apartamentos a personas morales con balcón a la calle y agua corriente, buenos baños con agua caliente y buena comida.

«SANTA RITA», CASA PARA FAMI- lia: restaurant, espléndida habitación, excelente comida, agua caliente. Abonados al comedor. Se exigen referencias. Hay ascensor. O-Reilly 52 por Habana.

81 CASAS de COMIDAS

CANTINAS A DOMICILIO. CONDI- mentada con aceite de primera y manteca de chicharrón, sin especies; muy económicas. Teléfono A-7905.

SE SIRVEN CANTINAS A DOMICI- lio. Para una persona: $0.35; para dos: $0.60. Comida criolla y española. Muralla número 26, altos. Telf. M-7533.

SI QUIERE COMER SABROSO Y barato llame al teléfono M-8893. Prado 93, A (altos).

FAMILIA PARTICULAR SIRVE CO- mida de primera a domicilio, gran maestro cocinero, variación y dictar a solicitud sin mayor precio. Escobar 29, altos, teléfono A5-0322. Pruebe.

EL RESTAURANT EN SU HOGAR. Servimos comida a domicilio corta y larga distancias, 4 platos postres diarias, 1 persona, 40 cts.; dos id., 60 cts.; 3 id., 80 cts. 4 id., $1.00 13 y B, Vedado. F-4176

SERVIMOS CANTINAS A DOMICI- lio. Una persona, 40 centavos; dos: 60 centavos. Artículos de primera Admitimos abonados al comedor. Bar «El Polo», Reina y Angeles. Hablen con el cocinero.

82 APARTAMENTOS

..$13.00 APARTAMENTOS INTE- riores muy cómodos, dos habitaciones, baño, cocina y luz. Agua abundante. Muy frescos. Entre dos líneas tranvía. Fernandina y Vigía»

15 Y 20, VEDADO: APARTAMENTOS modernos; sala, comedor, dos habitaciones y demás comodidades. Bajos, además portal, recibidor y habitación con servicios. Informes: F-3308.

EN LO MEJOR DEL VEDADO FREN- te Colegio La Salle, alquilo apartamento 3 ó 6 piezas, baño completo, con toda asistencia, cambiamos referencias. 13 y B, Vedado. F-4176.

$10.00, $12,00 Y $15.00: MODER- nas oficinas, acabadas de construir, sin estrenar, propias para abogados y hombres de negocio. Se alquilan en los bajos de **El Gato Negro**, Obispo 65. Informes: Cacheiro y Hno. Telf. A-7780.

SE ALQUILA APARTAMENTO DE dos cuartos, sala, cocina y servicios, luz toda la noche, frente al mar: 20 pesos: otro más chico: $15.00. Narciso López 2, esquina a San Pedro. Telf. M-4327.

EDIFICIO «AGUIAR». INDUSTRIA 72-1|2. Alquilo moderno apartamento 2 habitaciones y baño completo, luz, teléfono, limpieza, agua caliente y ascensor día y noche. Solo persona de moralidad.

EDIFICIO DE APARTAMENTOS 17 Y 12, VEDADO

Se alquilan apartamentos frescos y confortables de este hermoso y moderno edificio, con dos o tres habitaciones, con o sin garage. Antena múltiple, extracción de basuras por cuenta de la administración, chuchos automáticos en las escaleras y toda clase de comodidades. Informes, el encargado, en el garage de los bajos.

SUSCRIBASE Y ANUNCIESE EN EL «DIARIO DE LA MARINA»

ALQUILERES

82 APARTAMENTOS

SE ALQUILA UN APARTAMENTO propio para dentista u oficina, con sala, dos cuartos y servicios independientes, en la calle Santa Clara No. 18, bajos entre Inquisidor y Oficios. Precio: $20.00.

SE ALQUILA UN APARTAMENTO y una habitación casa particular, calle Cárdenas 57, altos derecha.

IMPORTANTE: ¡LEALO!

A media cuadra de la Gaceta Oficial, Secretarías de Gobernación y Obras Públicas, Zona Comercial, con línea de tranvías y rutas de ómnibus en la puerta. Se alquilan frescos y cómodos pisos, apartamentos y habitaciones, con baños completos, a personas de absoluta moralidad, en amplia casa totalmente reconstruída. Precios excesivamente económicos. Véalos. Informan en la misma, Luz número 24, entre Compostela y Habana.

LINEA 104, ESQ. DE FRAILE, SE alquila apartamento alto, sala, saleta, comedor, 3|4, baño intercalado, cocina, cuarto y baño de criados; tiene garage.

GRAN APARTAMENTO CON DOS puertas y balcón a la calle, Aguila 43 a matrimonios, damas y caballeros solos, en $18.00 y habitaciones con todo confort desde $12.00. Se exigen referencias.

LAMPARILLA 60, ENTRE OQUEN- do y Villegas, apartamentos y habitaciones para hombres solos o matrimonio sin niños. Todo moderno y muy fresco, primero y segundo piso. Lamparilla 60.

K ESQUINA 21, VEDADO APARTA- mento moderno, alto, fresquísimo, gran vista. Buenas vías comunicación, sala, comedor, dos cuartos, lujoso baño completo intercalado, cuartico baúles. Informes encargado.

ALQUILO EN MONTE 5, APARTA- mento de dos posesiones, lavabo, balcón. Otro de baño privado, pintado con esmerado gusto. Abundante agua, fría y caliente. En la misma se da comida. Telf. A-6601.

SE ALQUILA

Elegante apartamento amueblado, calle 19 número 482, entre Ocho y Diez, junto a piscina. La llave al fondo. Telf. F-5318.

83 DEPARTAMENTOS

PRADO 93-A, ALTOS DE PAYRET, entrada por la sombrerería, un departamento con vista al Capitolio con dos habitaciones; se piden referencias.

VEDADO. PASEO 273, ENTRE 27 Y 29, se alquila un departamento bajo, con sala, cuarto y servicios independientes y luz en $8.50. Sin niños. Informan en el No. 4.

MODERNO Y VENTILADO DEPAR- tamento independiente, vista al mar sala, dos habitaciones, cocina y baño, $24.00. Exijo referencias San Lázaro 172 (2 piso) 9 a 12 y 1 a 7.

EN SUAREZ 43, ENTRE GLORIA Y Apodaca, se alquila un departamento con balcones a la calle, y baño intercalado. Casa moderna. Se toman referencias.

VEDADO. PASEO No. 173 ENTRE 27 y 29, se alquila un departamento bajo, con sala, cuarto y servicio independiente y luz en $8.50. Sin niños. Informan en el No. 4.

Edificio Moenck y Quintana

PRESIDENTE ZAYAS, O-Reilly núm. 49.

Se alquilan departamentos propios para oficinas, con todos los servicios.

DRAGONES 42, ENTRE GALIANO y Aguila, altos de la botica Americana, se alquilan dos departamentos con agua corriente, muy frescos y amplios casa de orden.

SAN PEDRO 12, ESQUINA A SANTA Clara, edificio moderno, se alquila un departamento en la azotea; preciosa vista a bahía; hay teléfono.

MANRIQUE 55, PEGADO NEPTUNO alquilo moderno departamento alto para matrimonio, con sala, dos cuartos grandes, baño lujoso, cocina de gas. Llaves el encargado.

ALQUILO DEPARTAMENTO MODER- no edificio, ocho pisos, muy fresco. No hay mosquitos, polvo ni ruido. Lens Court, 6 esquina a 11. Vedado.

84 HABITACIONES

EN SAN MIGUEL 188, BAJOS, SE alquila una habitación con lavabo de agua corriente. Hay teléfono.

SE ALQUILAN EN CONDESA 12, altos, una o dos habitaciones junto al baño a personas mayores, único inquilino. Se cambian referencias.

SE ALQUILA HABITACION INDE- pendiente con sus servicios. Informan: San Lázaro y Perseverancia. Bar.

A UNA CUADRA DEL PARQUE Central, alquilo habitación a hombre solo; cambio referencias. Progreso 17. 2do. piso.

SE ALQUILA UNA HABITACION grande y fresca, en casa de familia, muy barata. Véala en Monte 298, primer piso, izquierda, a una cuadra del Mercado Unico. Hay teléfono.

CASA DE FAMILIA ALQUILA DOS habitaciones, a matrimonio sin niños, con referencias. Hay teléfono. Merced 22, entre Cuba y Damas.

ALQUILO UNA HABITACION, CON balcón a la calle, en $12.00. Unico inquilino. Aguila número 140, segundo piso, casi esquina a Monte.

ALQUILO HABITACION AMPLIA, fresca y confortable. Casa de familia. Obrapía número 13, altos, entre San Ignacio y Mercaderes.

A SRA. SOLA O MATRIMONIO SIN niños, alquilo barato, amplia habitación con lujoso baño privado, terraza lavadero, etc. San Antonio 22, entre Milagros y Santa Catalina, Víbora.

SE ALQUILAN 2 HABITACIONES con balcón a la calle a señoras o matrimonio. Cuba 44, Departamento 4.

LINEA 213, FRENTE A MATERNI- dad. familia decente alquila habitación contigua al baño.

HABITACION CON FRENTE A LA calle, bajos; otra, en azotea, completamente independiente, con servicios. Ambas clarísimas y ventiladas. Agua constantemente. Pocito 42, entre Marqués González y Oquendo. Casa ordenada y de moralidad. Precio moderado.

FAMILIA HONORABLE, ALQUILA con asistencia, a matrimonio, señoras o caballeros decentes, fresquísima habitación o departamento lujoso baño anexo. Zulueta 40, tercer piso entre Monte y Dragones. F-2836.

ALQUILERES

84 HABITACIONES

CASA DE FAMILIA ALQUILA UNA clara y amplia habitación con o sin muebles. Hay baño completo, terraza frente al mar. Precio módico. Malecón 14, altos.

SE ALQUILA EN CASA PARTICU- lar una o dos habitaciones a hombres solos o matrimonio sin niños, Aguila 249, segundo piso.

MURALLA 55, ALTOS, ENTRE HA- bana y Compostela, alquilo una espléndida habitación con lavabo, hay terraza, balcón a la calle, baño agua caliente, luz, teléfono. Casa de Moralidad.

A MEDIA CUADRA DE GALIANO Y Neptuno se alquilan 1 o 2 habitaciones, balcón calle, baño moderno a caballeros solos, casa corta familia. Informan: A-7106.

SE ALQUILA UNA HABITACION lindísima amueblada, con vista a la calle, con baño anexo, en casa particular, moderna, para matrimonio u hombre solo. Concordia 49, entrada por Manrique, altos.

PRADO No. 106, PRIMER PISO, CA- sa de familia corta, se alquila una hermosa y fresca habitación con baño intercalado y entrada independiente.

ALQUILO HABITACION, CON VIS- ta a la calle, fresca, con comida, a persona sola o matrimonio sin niños. Todas las comodidades: teléfono y agua caliente. Verse, de 1 a 5 de la tarde. Villegas 9, altos, media cuadra del Palacio Presidencial.

EN LA CALLE CARDENAS NUME- ro 3, primer piso, se alquila una habitación a hombres solos o matrimonio sin niños.

EN CALZADA NUMERO 80, ALTOS esquina a B., se alquilan dos espléndidas habitaciones, una anexa al baño, amueblada; otra, con balcón a Calzada y lavamanos, a personas de estricta moralidad.

MONSERRATE 93, ALTOS, ENTRE Lamparilla y Obrapía, se alquilan habitaciones con muebles, lavabo, agua corriente, a precios de situación. Otro informe, en la misma.

ALQUILO HABITACION CON TO- da asistencia en Aguila 22 esquina a Trocadero, altos, tienda de los chinos. Se dan cantinas a domicilio.

SE ALQUILA UNA HABITACION con todo servicio a persona respetable y con referencias. Precios módicos. Informan: F-7042 calle G cerca de 23.

ALQUILO HABITACION VENTILA- da en casa de familia a marimonio sin niños. Unico inquilino. Se cambian referencias. San Francisco No. 34, altos, casi esquina a San Rafael.

ALQUILO EN CASA PARTICULAR ventilada habitación anexa al baño a matrimonio sin niños o persona sola. Moralidad. San Rafael 70, segundo piso izquierda.

AVISO

Empedrado 30, esquina a Aguiar. Se alquilan magníficas habitaciones y apartamentos a personas de toda moralidad: Aguiar 57; O-Reilly número 1, entre Mercaderes y San Ignacio; Oficios 76 y Oficios 74; Inquisidor 21; San Ignacio 65; Egido 16 esquina a Gloria; Tamarindo 30 y Aguacate 122.

EN CASA DE FAMILIA, SE ALQUI- la una habitación con su terraza, en Prado 54, altos.

CAMPANARIO NUMERO 95, ENTRE San Rafael y San Miguel. Alquilo amplia habitación con vista a la calle; y otra más pequeña, en $5.00, a personas de moralidad. Comida y mueble, si lo desean. Hay teléfono.

SE ALQUILA, COMPLETAMENTE independiente en azotea, habitación con su cocina. Informan en los bajos Quiropedista Díaz; Aguila No. 135, esquina a San José. Teléfono M-1044.

EN VILLEGAS 21 ESQUINA A EM- pedrado hay dos hermosas habitaciones para personas de absoluta moralidad. No niños.

DOS CUADRAS PARQUE CENTRAL Empedrado esquina Monserrate; número 79, segundo piso; familia decente alquila matrimonio habitación ventilada anexa al baño, toda asistencia; hay teléfono.

GANGA: ALQUILO HERMOSAS HA- bitaciones y una cocina propia para negocio, mucha agua. San Lázaro 504, Loma de Universidad. Y en Indio 27, habitaciones desde $5.00.

ALQUILO HERMOSA HABITACION toda asistencia y comodidad, lavabo agua corriente, baño inmediata, punto inmejorable; precio económico, solo a personas serias, sin niños. San Miguel 43, altos, entre Galiano y Aguila.

SE ALQUILA ESPLENDIDA Y VEN- tilada habitación amueblada a hombres solos en O-Reilly 100. Teléfono M-9069.

SE ALQUILA HERMOSA Y FRES- ca habitación en residencia particular elegantemente amueblada con todo servicio y todas las comodidades deseables. Habana 35 entre Chacón y Cuarteles Telf. M-6574.

SE ALQUILA UNA HERMOSA Y ventilada habitación con muebles o sin ellos, comida y teléfono, matrimonio o personas mayores. Calzada 10 de Octubre 483, bajos.

ESPLENDIDAS HABITACIONES SE alquilan para guardar muebles exclusivamente. Teléfono F-3578.

DE INTERES A ESTUDIANTES: FA- milia de moralidad da alojamiento a dos jóvenes o señoritas, cerca de la Universidad. Precios módicos, San Lázaro 364, esquina a Aramburo, primer piso.

EN CASA PARTICULAR ALQUILO dos habitaciones con baño, a señoras o señoritas de estricta moralidad. Se dan y exigen referencias. Concepción 7, esquina a Santa Teresa, Cerro, frente al parque Tulipán.

AVISO

Se alquila a personas de absoluta moralidad hermosa habitación en la lujosa residencia de Consulado 126. altos. Agua caliente, teléfono y mucho aseo. No niños.

"SAN LUIS"

O-Reilly 58, entre Habana y Compostela. Espléndidas habitaciones con servicios privados. Comida inmejorable. Telf. A-7158.

EDIFICIO CUBA, SEIS PISOS

Empedrado número 42. Se alquilan amplias y ventiladas habitaciones, muy baratas. Elevador, lavabo, luz toda la noche. Orden y moralidad. Telf. M-5113.

ALQUILERES

84 HABITACIONES

EN CASA FAMILIA HONORABLE se alquila amplia y fresca habitación matrimonio o señoritas, lujoso baño, comida excelente. También compañero cuarto, hay teléfono. Escobar 29, altos.

VIRTUDES 150 1|2, ALTOS, EN CA- sa particular, se alquilan habitaciones para hombres solos o matrimonio sin niños. Con agua y luz.

SE ALQUILAN EN COMPOSTELA núm. 75, entre Teniente Rey y Amargura, espaciosos y frescos apartamentos y habitaciones, acabados de pintar. La llave e informes en la misma. Propietario: Francisco Torres. Edificio «Pedroso». Aguiar No. 65.

EN REINA 23, SE ALQUILAN HER- mosas habitaciones con baños privados, con comida, y otra en Amistad 71 con baño, y otra balcón a la calle; son casas de completa moralidad y modernas.

ALQUILO SALA PARA OFICINA O comercio con dos ventanas al frente en casa de familia respetable, único inquilino. Entrada independiente. Industria 90, bajos, entre Neptuno y Virtudes. Telf. M-8736.

HABITACION CON TODO SERVI- cio, balcón, propia para matrimonio; otra hombre solo. Excelente comida, ambiente familiar. $19.00 persona. Prado 31, altos Telf. M-3922

RESIDENCIA FAMILIAR

Calle H. número 154, esquina a 17. Habitaciones frescas, ventiladas. Comidas inmejorables. Precios de situación. Telf. F-7156.

AGUACATE 30. UNA HABITACION muy buena en casa particular, su lavabo, muy buen baño. Más informes llame al teléfono M-9450

SE ALQUILA ESPACIOSA Y VEN- tilada habitación, con lavabo y agua corriente, a hombre o señora sola. Informes: Neptuno 16, segundo piso, esquina a Consulado.

SE ALQUILAN HERMOSAS HABI- taciones en Dragones No. 23, a una cuadra de Galiano, casa moderna; a hombre solo o matrimonio sin niños. Teléfono A-8288.

85 NAVES y LOCALES

ALQUILO BONITO LOCAL, PUNTO de lo mejor para dulces, helados, billetes casa de cambio, a persona solvente. Informes: Galiano 120.

40 Pesos, en el mejor lugar, magnífico local propio para oficina o comercio, en O-Reilly esquina a Habana. Informan en Genios y Morro. Telf. M-6747.

SE ALQUILA GRAN LOCAL, BIEN situado, propio para comercio sin industria, o almacén. Punto comercial. Véalo y lo alquilará. Informes: Oficios 13. Muy barato.

SE ALQUILA UN LOCAL PARA CO- mercio en Monserrate No. 131. Informes en la misma.

PROXIMA A DESOCUPARSE LA inmejorable nave de 1.300 metros. Animas 177 entre M. González y Oquendo, inmediata a Belascoaín y Parque Maceo, propia para una industria, almacén de depósito etc., se alquila en $300. Informes: F-2500.

PARA ESTABLECIMIENTO EN ES- pecial para bodega, por no haber otra, se alquila en módico precio, la esquina de Paula y Compostela. Informes Telf. F-2500

SE ALQUILA PLANTA BAJA PA- ra oficinas o a comisionista, por tener local para depósito muy barato. O-Reilly 5 entre San Ignacio y Cuba.

ALQUILO NAVE: 6 POR 20 ME- tros, en $18.00. Llinás 23, esquina a Arbol Seco. Telf. U-2938.

SE ALQUILA BARATO UN OBRA- dor de dulcería con buen horno, completamente independiente, local amplio, claro y ventilado. Informan en Obispo y Habana; Café.

SE ALQUILA UN HERMOSO SA- lón con dos puertas a la calle, propio para oficina o pequeño comercio. Se da contrato. Amistad 63 entre San José y San Rafael.

INQUISIDOR 11, POR SOL

$11 Magnífico local, propio para comercio Informan en el edificio Gómez, Genios y Morro. Telf. M-6747.

SE ALQUILA UNA NAVE DE TE- chos de concreto de unos trescientos metros propia para industria o depósito en Benjumeda letra B., casi esquina a Subirana. Informes en la misma.

25 Pesos, Marina número 2, (Carreño). Magnífico local propio para restaurant o bodega. Informan en el mismo. Teléfono: M-6747.

LOCAL PARA OFICINA COMPOSTE la 38 esquina a Progreso al fondo del National City Bank, 105 metros cuadrados, patio y servicios. Renta: $60.00 informan en la misma Morales y Cía.

87 HABANA

SAN LAZARO 108 ENTRE CRESPO y Aguila, cómoda casa construcción antigua. Precio 38 pesos. Informan: FO-7011

SAN LAZARO 299 BAJOS ENTRE Hospital y Espada. Sala, saleta, cuatro habitaciones, baño completo, cocina, patio. Llave en la misma. Informan A-8633 y F-5689.

VIRTUDES Y LEALTAD, ALQUILO sala, comedor, dos cuartos, cocina y baño. Informan en la misma.

MALECON NUMERO 11, ESQUINA a Cárcel. Se alquilan los altos de esta espléndida casa, muy fresca y hermosa vista. Informes, en los bajos: Dr. Pruna.

INFANTA 61, ESQUINA A CARLOS III, hermosos y frescos altos; recibidor, sala, comedor, cuatro cuartos, baño, cocina, cuarto, servicio de criados y patio. Informes en la misma.

GALIANO No. 12, ESQ. LAGUNAS, 2do. piso: Sala, dos habitaciones, baño intercalado, comedor, etc. Edificio moderno muy ventilado. Verse en horas hábiles. U-1428.

ALQUILERES

87 HABANA

ALQUILO PLANTA ALTA ACABA- da de construir, sala, 3 cuartos, comedor, baño, cocina y servicio criados $45.00. San Carlos A entre Estrella y Maloja. Verse de 10 a2.

ESCOBAR 27, BAJOS, SE ALQUILAN con sala, saleta, cuatro habitaciones baño intercalado, comedor, cocina, patio y traspatio. Llave en los altos e informes en Lamparilla 9.

NEPTUNO 107 ENTRE CAMPANARIO y Lealtad, segundo piso. Sala, comedor, cocina, 5 cuartos, 2 baños, llave en los bajos. Informes U-[illegible] y U-2816.

ALQUILO ALTOS MODERNOS DES- agüe 75 acabados de pintar, sala, saleta, tres cuartos, comedor, baño, cocina. Llaves Desagüe 55 casi esquina Oquendo. Informes Telf. U-1677

ALQUILO: GLORIA 55, BAJOS: SA- la, comedor, dos cuartos, cocina, baño. La llave enfrente, bajos. Informes: Bernaza 23.

ALQUILAMOS 2do. PISO BELAS- coaín esquina San Miguel, altos Peletería «La Noble», Habana: Sala, comedor, cuatro cuartos, servicios modernos; propia para matrimonio de gusto.

ALQUILO EN 30 PESOS, DIVISION 27, tercer piso, al fondo del frontón Habana Madrid: sala, comedor, tres cuartos, baño intercalado. Informes: Brodermann. Telf. U-5005

MONTE 40, ALTOS

Se alquila con sala, recibidor, cuatro cuartos grandes, comedor, buen baño y terraza. Agua por motor, llave en los bajos, relojería. Dueño: Villegas 78, ferretería. No se alquila para fábrica, industria ni inquilinato.

SE ALQUILA ESPLENDIDA CASA sala, saleta, comedor, cuatro habitaciones, dos baños, agua caliente. Clavel 11, esquina a Belascoaín: [illegible] pesos, fidor o dos meses en fondo. Telf. U-2436.

BAJOS DE SAN LAZARO Y GER- vasio, amplio salón propio para comercio. Se alquilan. Informes: Celestino Cacheiro. Telf. A-7780. La llave en la bodega.

PROXIMO A REINA, SE ALQUILA el primer piso de San Nicolás 16[illegible] sala, saleta, dos habitaciones, baño completo, cocina de gas, propio para matrimonio. La llave en la misma.

ALQUILO ALTOS MODERNOS: BE- lascoaín 613-E, entre Figuras y Carmen; sala, comedor, tres cuartos, baño intercalado y un cuarto en la azotea, con servicio: $40.00. Informes Carlos Rodríguez, San Miguel número 100.

SALUD 160 ALTOS MODERNOS SA- la, tres cuartos, comedor al fondo, baño, cocina, no falta el agua Véalo de 4 a 6 Informes F-2635.

EDIFICIO «CESPEDES SERRANO», Infanta 6 entre San Lázaro y Jovellar. Casas absolutamente independientes en 2o., 3ro. y 4o. piso. Lujosas decoraciones. Vestíbulo, sala, tres cuartos, baño intercalado, comedor, un cuarto de baño y de criados. Agua abundante siempre. $50.00; $55.00 y $60.00. Informes: Martínez y Rosado Amargura No. 1, altos. A-8950.

EN $15.00 SE ALQUILA LA ACCE- soria Marqués González letra B, entre San José y San Rafael; compuesta de un salón, baño completo; calentador y cocina. Llave en el puesto de frutas San José y Marqués González Informes: Francisco Torres. Aguiar No. 65. Teléfono A-7830.

SE ALQUILA UNA CASA EN CHA- vez número 19, a una cuadra de Reina, con sala, saleta, tres cuartos y cocina. La llave, de 11 a 5. Informes: en la misma. Telf. U-6444.

ALQUILO MODERNO PISO, ALTOS en Neptuno 164, entre Escobar y Gervasio: terraza, sala, recibidor, tres habitaciones, baño intercalado, comedor, cocina, cuarto y servicio de criados. Llave en los bajos. Informes Empedrado 49.

SAN JOAQUIN ESQUINA A CRISTI- na, altos: $25.00, con sala, comedor, dos habitaciones, baño y cocina. The Trust Company of Cuba, Obispo número 53: M-6917. Puede verse a todas horas.

SAN MIGUEL NUMERO 179-A., AL- tos, entre Oquendo y Marqués González: $32.00, con sala, comedor, tres habitaciones, baño intercalado, cocina, cuarto y servicio de criados. The Trust Company of Cuba, Obispo número 53: M-6917.

MALECON NUMERO 6-A., SEGUN- do piso, altos, entre Cárcel y Prado $50.00, con sala, recibidor, cuatro habitaciones, comedor, baño y cocina, cuarto y servicio de criados. The Trust Company of Cuba, Obispo número 53: M-6917.

SE ALQUILA UNA COMODA Y FRES- ca casa en el lugar más céntrico de la ciudad, Monserrate No. 131, altos, de una sala con balcón a la calle, tres cuartos, comedor, cocina y servicios modernos. Informes en los bajos.

ALQUILO ALTOS COMPOSTELA 114 sala, saleta, comedor, baño intercalado cinco cuartos, recibidor, criados abierto todo el día, está pintándose. Teléfono: A-9356, cincuenta y cinco pesos.

HOSPITAL 10, ENTRE JOVELLAR y Vapor. Habitación, cocina, servicios, comedorcito, en la azotea, independiente, muy fresca y bonita: 14 pesos con luz. Informes: Neptuno 7[illegible] La Casa Pérez: M-6224.

ALQUILO: EMPEDRADO 47, ALTOS entre Compostela y Aguacate, acabada de pintar: sala, recibidor, tres cuartos, baño, cocina y baño de criados: $34.00. Aguilera. Telfs. M-8628 y U-6509. Mercaderes 27.

APODACA 2-B., SE ALQUILA EL primer piso: cuatro habitaciones, sala, saleta y servicio. Informes: Cristo 33.

CASAS DE GRAN LUJO, PARA PERSONAS DE GUSTO

En $34.00 se alquila la fresca y ventilada casa baja, sin altos, calle Agustín Alvarez número 26, entre Marqués González y Oquendo, a dos cuadras de la Secretaría de Justicia y de la Calzada de Belascoaín, con abundante agua: sala, saleta corrida, tres habitaciones, baño intercalado de colores, lujosamente decorada, cocina preparada para gas y carbón, calentador lavaderos y servicio de criados. Toma corriente para radio, refrigerador, teléfono, etc. Llaves en el número 10. Informes: Francisco Torres. Aguiar número 65. Telf. A-7830.

SE ALQUILA SAN NICOLAS 18[illegible] los bajos sala, saleta, 4 cuartos, moderna, la llave en los altos. Informan teléfono M-3421

FOLLETIN 5

LA MILLONA

Por J. F. MUÑOZ y PABON, Pbro.

DE VENTA EN

La «Moderna Poesía», Cultural S. A.

mente el baile señoril y coquetón que trascienda de Versalles.

Javier de Miranda cantaba muy bien, aunque no lo hacía nunca delante de gente porque le daba vergüenza; tenía una soberbia voz de barítono con extensión de tenor medianejo cuando estaba «claro», y bordaba, más bien que cantaba, el aria de tenor del primer cuadro de I Pagliacci, aunque trasportada «punto bajo». El Alcalde, que lo sabía, hubo de proponer al concurso ese número no contenido en el programa de la fiesta, contestando el aludido con la negativa de ordenanza.

—Ande usted; yo se la acompaño — díjole la Millona, que estaba aquella noche por lucir sus habilidades; — he oído decir que canta usted muy bien, y tengo deseo de oírle.

—Pero, señorita... En fin; más hace usted con pedírmelo que yo con acceder: Vamos para el piano. — Y la llevó del brazo hasta el taburete, que tampoco carecía del heráldico escudo de la familia, bordado sobre la rejilla con sedas de colores.

Vesti la giubba e la faccia infarina.
La gente paga e rider vuole quá.
E se Arlecchin t'invola Colombina,
Ridi, Pagliaccio, e ognum applaudira.
Tramuta in iazzi lo spasmo ed il (pianto;
In una smorfia il singhiozzo e'l do. (lor..
Ridi, Prgliaccio, sul tuo amore in- (frantol
Ridi del duol che t'avvelena il cor.

Yo no sé lo que tiene la música, sobre todo cuando el que la ejecuta la está sintiendo, que produce en el alma del que la percibe sensaciones tan en armonía con su actual estado psicológico. Todas las demás obras de arte expresan solamente una idea: la que desde luego el artista se ha propuesto expresar por medio de su obra; y provocan un solo sentimiento: el que tuvo el artista. La música diría yo que lleva como en nebulosa todas las ideas y todos los sentimientos, para que cada cual, al percibirla, sienta mediante ella lo que sin ella ya sentía; pero más delicada y a la vez más hondamente cuando oye buena música que cuando sentía por sí solo y sin el divino concurso y la mágica ayuda del arte. Si he dicho una tontería, perdóneme el lector; pero yo no sé decir de otro modo lo que he pretendido decir, a saber; que la música, sin concretar una idea, ni exigir un determinado sentimiento, no puede ser oída sin hacer pensar y sentir, sobre todo, cuando, brotada del alma de un artisa como Leoncavallo, llega a nuestros oídos transmitida a través del temperamento artístico de un cantante como Javier de Miranda y una pianista como el demontre de la Millona. ¡Vaya si manejaba el pedal con tino y maestría! Con decir que con un par de pianistas como ella había yo de reconciliarme con el piano, lo digo todo. Porque yo (y perdone el lector que hable tanto de mí) no considero el piano sino como incolora fotografía del arte musical. La orquesta es el cuadro, rebosando luz y color, matizando de claroscuroro, ajustado y armónico. El piano no es más que la fotografía que da idea de la composición general; pero sin color monótono, soso, convencional, deficiente, pacotilla cursi y pobre, como no caiga en manos «y en pies» de quien con la partitura por delante no se limite a «leer» por medio de las teclas, sino que extienda su misión artística a sacar de las reducidas notas de la escala, entre las cinco líneas del pentágrama distribuídas, colores con que pintar todas las sensaciones que es capaz de sentir el corazón humano.

Así estaba tocando aquella noche la Millona; sosteniendo unas veces, y abrillantando otras, la incomparable voz de barítono del boticario, que, para hallar más fáciles los agudos, se había desabrochado la alta tirilla (con permiso, por supuesto, de la concurrencia) y dejaba ver un cuello, robusto como el de un gladiador de las Galias y blanco como el de una virgen, poblado de negro y sedoso vello por delante, como si le arrancara la barba de la misma hoyuela.

Lejos de mí decir si estaba o no estaba hermoso; pero que lo parecía a la Millona, como el sol que nos alumbra.

Un aplauso, que el boticario declinó por entero en la Millona, acogió la última frase musical de la sentida canto descriptiva aria; los artistas tornaron del brazo hacia el rincón del sofá donde estaba la Condesa, con la plana mayor, y cata a doña Urraca proponiendo que se echaran las cédulas de compadres.

Aquel año no entraba ella en suerte; eso se quedaba para la gente joven y ella iba siendo ya vieja. ¡Qué no!, ¡que de ningún modo!, ¡que eso no debe ser; que no lo consentimos! — empezaron a decir cada cual por su lado, manoteando unos y poniéndose otros de pie. Doña Urraca tuvo que capitular al fin, y Violante hizo traer la escribanía de plata, con el escudo de la familia, por supuesto, que, sobre uno de esos insoportables veladores que se hacen aprovechando las cajas maqueadas de los mantones de Manila, colocó un criado, de librea y todo, con seguridad mucho más grande que el difunto, porque el frac le astillaba y las perneras de los calzones apenas le llegaban a los tobillos, y eso que su mujer, porque era casado, les había dado de sí cuanto el dobladillo permitía.

Sacado papel por doña Dulce de un contador de concha de carey con incrustaciones de marfil que representaban pasajes del Quijote, un chico que pretendía la menor de las del Alcantarino escribió las cédulas de las señoritas; el capitán de la Guardia Civil escribía entretanto las de los caballeros; y la Millona dictaba a Javier de Miranda los regalos, que éste escribía colorado como un tomate, no se sabe si por lo que se había esforzado para cantar, o si porque la proximidad de aquella mujer bizca le sacaba de quicio. Echándose cada grupo de cédulas en otros tantos bolsos de damasco (por supuesto, con el escudo de la casa bordado en cada uno) se procedió a la extracción de los nombres de damas y galanes, y, después de constituída cada una de las parejas que había formado el hado caprichoso, a la de los enroscados papilotes donde el boticario había escrito los regalos dictados por la Millona.

El pretendiente de la del Alcantarino salió de campadre con ella. Dulce, con el capitán de la Guardia Civil, que no le desagradaba, aunque no era de clase; Lolita Fraga, la muchacha más mona de la reunión, viva como una ardilla y salada como una gitana, con Frasco Guerra, su antiguo novio, con el que andaba de cuello vuelto por no sé qué infinidades del muy golosazo; y entre otras pocas parejas, más o menos oportunas, Javierito Miranda con la Millona. Se bailó a seguida un rigodón, formando pareja cada compadre con su comadre, y, cada una del brazo de cada uno, pasaron al comedor, no bien se hubieron leído los regalos.

Fiambres, pastas, vinos, cuanto más refinado y costoso se suele presentar en tales casos, lo había allí en abundancia y con exquisito esmero preparado por las tres hermanas, sin que faltara el incitante helado de café, ni el espumoso champagne a la última hora. Las Carocas serían todo lo embusteras que quiera el lector; yo no lo niego, Dios me libre; pero eran generosas con sus amigos, y eso que el arrastrado papel bajaba cada día más que las cubas del pozo.

Colocado cada compadre a la izquierda de su comadre respectiva, no hay para qué decir los dúos que se entablaron durante el lunch, ni lo violento de la situación de Frasco Guerra, teniendo que obsequiar con golosinas y dar palique a la rostrituerta y cuelliergida comadre que le había deparado la voluntariosa suerte. Y cuidado que él la quería a rabiar y que a ella le pasaba tres cuartos de lo propio; pero él era un matos ripocón de todos los diantres, devoto de Terpsícore, hasta ir aunque fuera al Polo Norte detrás de la primera bailarina que se terciaba y la barrabasada última a que había dado cima estaba vivita aún y coleando.

La viuda de Fraga no les quitaba ojo, temerosa de que el galán rindiera con un requiebro la mal apuntalada fortaleza de la saladísima gitana, que en ademán beatífico miraba de cuando en cuando a Javier Miranda y después a la viuda, como diciendo al primero: — ¡Distráemela, hombre: haz este favor por mí; yo te lo pagaré en la misma moneda, diciéndole a la Millona, que ni buscado con un candil puede hallar en el mundo hombre más pintado!

El boticario, que comprendió las miradas de Lolita y que estaba no menos asediado por las que le dirigía la madre de la Millona, dejó de «dar jarilla» a su comadre para obsequiar con insistencia tantá a la viuda, prodigiándole tantísimo piropo y obligándola a que entablara con él íntimo cuchicheo, que la co-

M.E.C.D. 2016

UN SERVICIO GRATUITO

útil y eficiente ha establecido el

DIARIO DE LA MARINA

para divulgar, aún más por medio de las carteleras que ha instalado en los portales de su edificio, la publicidad de los anuncios económicos clasificados, que aparecen diariamente en sus páginas.

DIARIO DE LA MARINA

publica más anuncios económicos que los que aparecen diariamente en todos los demás periódicos.

ALQUILERES

HABANA

ALQUILA HERMOSO PISO NEPtuno 162 entre Escobar y Gervasio, antesala, tres cuartos grandes, comedor idem, 2 servicios y azotea. ...bar 125 entre Reina y Salud, in...

ALQUILA EL SEGUNDO PISO ...Malecón 238, entre Manrique y ...nario: sala, saleta, tres habitaciones, comedor, baño intercalado, ser... de criados. Telf. M-3378.

ALQUILAN: HOSPITAL NUME... 17, entre San Lázaro y Jove... casa de recibidor, sala, tres habitaciones, baño intercalado, comedor y cuarto de criados. Informes: ...5858.

ALQUILA: JOVELLAR NUMERO 12, entre Aramburo y Hospital, casa de sala, recibidor, tres habitaciones, comedor, cuarto de criados. Informes: U-5858.

ALQUILAN: JOVELLAR NUmeros 27 y 29, entre Aramburo y ...ital, apartamentos de sala, co..., baño intercalado completo y ... Llaves en los mismos. In...: U-5858.

ALQUILAN: OQUENDO NUmero 24, "Palacio de La Aurora", San José y San Rafael, apartamentos de dos habitaciones, baño cocina con luz, desde $13.00 mensuales. Llaves en los mismos. Informes: U-5858.

ALQUILA: MAZON NUMERO ..., entre Valle y Zapata, casa ...la, tres habitaciones, baño com..., comedor, servicio de criados. ...es en la misma. Informes: Telf. ...68.

ALQUILAN LOS ESPACIOSOS ... de la calle de Neptuno 224, ...tos de sala, saleta, comedor, cuatro cuartos y tres en la azotea, dos baños. Acabada de pintar ...lar. Informes: U-1710. Coronel.

...ILO $45, ALTOS DERECHA, ...tuno 208 entre Oquendo y Soledad. Gran sala, recibidor, cuatro habitaciones, grandes, lujoso baño, es... comedor, servicio cuarto criada, llave al lado, bajos.

...ILO $25 CASA CONCORDIA ...B, entre Aramburo y Hospital. ...comedor tres habitaciones, ba... ...re 181 A encargada. Informes: ...o 208. U-1802.

...LQUILA EL 2o. PISO DE VIR... ...s No. 100 casi esquina a Escobar, sala, recibidor, tres cuartos, intercalado, comedor, cocina y ...o de criados. Verla de 9 a 11 y de 3 a 5 p.m. Informes al ...72 y M-1887

...ONOMICAS

...s de sala, saleta, comedor, dos ... cuartos, baño intercalado, cocina y servicio de criados, en ...jores lugares de la Ciudad:

...Tejadillo	$34.00
...número 155, bajos, en... y K.	60.00
...dor núm. 11, esquina	32.00
...rate 5, bajos	40.00
...elos núm. 7, bajos ..	32.00
... núm. 11	18.00
...deros núm. 9, altos ..	22.00
... Veintitrés	21.00
...dia núm. 12, altos ..	50.00
... núm. 16-C. de $15.00 a	40.00
... 46, bajos	30.00
... núm. 52, altos ..	33.00
... núm. 23, altos ..	30.00
... núm. 2	30.00
... núm. 6, esq. a M., edi... Maine	32.00
...e 75, altos	32.00
...zaro núm. 222	21.00

...artamentos de dos y tres habi... baño y cocina:

... 2, (Carreño)	$19.00
...d 68, de $10.00 a	14.00
...nacio 25	11.00
...ernardino 93	10.00
... núm. 24	12.00

...cinas: Genios esq. a Morro

Telf. M-6747.

...LQUILAN HERMOSOS ALTOS ...Compostela 55. Informes en los ...

SE ALQUILA

...moderno edificio, Concordia 33, ...a San Nicolás compuesto de ...recibidor, tres habitaciones, sa..., comer, baño intercalado, cocina y cuarto de criados, con sus ...sanitarios. Hay elevador y ... la basura. Puede verse a ...horas. Informes: Fernando Ro... ...Obispo y Compostela. Telé... ...1804.

ALQUILERES

87 HABANA

VIRTUDES 143 E, ESQUINA GERvasio, alquilo 2o. moderno, fresco, recibidor, sala, 4 habitaciones, comedor, doble servicio y cocina. Más informes en la bodega.

SE ALQUILA: MARQUES GONZAlez 54, bajos, entre Maloja y Estrella. Informes: F-5060.

88 VEDADO

SE ALQUILAN LOS BAJOS DE LA calle 20, esquina a 17 (al lado botica), Vedado. Jardín, portal, amplia sala y comedor, dos grandes habitaciones, baño intercalado, cocina y servicio de criados $25.00 mensuales y dos meses en fondo. Informan: Bufete López Pérez. Rayo 2 esquina a San Rafael. Teléfono M-1694.

ALTOS: SALA, SALETA, 3 CUARtos, baño intercalado, comedor, cocina gas o carbón. Cuarto y servicio criados. Calle 15 entre 18 y 20. Vedado. Informan bajos. Guaguas esquina.

SE ALQUILA CALLE 17, ENTRE M y N, planta baja con sala, saleta, comedor, 4 cuartos, servicios, etc. Informan: I-6211.

PROXIMO DESOCUPARSE CALLE 27 al lado terreno yermo, esquina D, Vedado, a una cuadra Instituto, alquilo hermoso chalet reciente construcción. Bajos: sala, vestíbulos, baño auxiliar, comedor, pantry, cocina. Altos: terreza, vestíbulo, baño completo, tres habitaciones con closet, garage, cuarto y servicio criada. Informes en la misma de 2 a 5 p. m.

SE ALQUILAN LOS ALTOS DE ONce número 49, entre Diez y Doce, Vedado, con terraza, sala, comedor, cuatro cuartos, baño intercalado, cuarto y servicio de criados y garage. La llave e informes en los bajos. Telfs. F-7123 y FO-2246.

SE ALQUILA LA AMPLIA Y COMOda casa, calle A, número 2 y medio, entre Tercera y Quinta, Vedado. La llave al lado. Informes: calle 19 número 400, altos, esquina a Cuatro.

LINEA 152, ESQUINA A 18, VEDAdo. Alquilo precioso apartamento nuevo, exterior: Sala, comedor, dos cuartos con closets, baño intercalado y cocina. Informan en la misma. Teléfono FO-2209.

SE ALQUILAN LOS MODERNOS ALtos de 23 esquina F, Vedado, núm. 232; recibidor, comedor, sala, cuatro habitaciones, baño, cuarto servicios criados y cocina gas.

VEDADO: CALLE 21 NUMERO 244, entre E. y F., altos: sala, recibidor, 7 cuartos, dos baños, cuarto y servicio de criados. Telf. U-2381.

CALLE 27 NUMERO 326, ENTRE A y B. Se alquilan modernos bajos con cuatro habitaciones, baño intercalado, sala y demás comodidades. Llaves en la esquina de A.

23, ENTRE 22 Y 24, VEDADO: JARdín, portal, sala, 4 cuartos, baño completo, doble servicios, entrada independiente servidumbre, hermoso patio al fondo. Informes: F-4739.

EDIFICIO «RIVERSIDE». ALQUILO pisito independiente, sala, dos y tres cuartos, baño intercalado, comedor fondo, garages. 15; 18; 25. Diecisiete, esquina 26, Vedado.

SE ALQUILA VEDADO CALLE 11 No. 111 entre L y M, 5 cuartos, sala comedor, doble servicio y cuarto de criada. La llave en los bajos.

VEDADO: ALQUILO ALTOS, CALLE B. número 173, entre 17 y 19: terraza, sala, comedor cuatro habitaciones, baño, cocina de gas y carbón cuarto y servicio de criados. Informan en los bajos.

CALLE 21 NUMERO 45, ENTRE J. e I., Vedado: sala, comedor, tres habitaciones, baño y cocina: $40.00. The Trust Company of Cuba, Obispo número 53: M-6917. Puede verse a todas horas.

LUJOSOS ALTOS, NUEVOS, CALLE Quince número 473, entre Doce y Catorce, Vedado: portal, sala, recibidor, tres cuartos de familia, closets, baño de color, cocina, terraza, cuarto y servicio servidumbre y garage. Informan en la misma.

ELEGANTE PISO, BAJOS, CALLE 27 número 423, entre Cuatro y Seis, Vedado: sala, porch, cuatro cuartos, pantry, cuartos y servicios de criados garage, etc. Llave en los altos. Informes: M-7245.

SE ALQUILA CASA ESQUINA A LA brisa al lado del Cine «Roxy», muy buena comunicación; jardín, portal, sala, 3|4, baño de lujo, comedor, pantry, cocina, garage, cuarto y servicio criados; lavadero. $55.00. 14 y A. Teléfono F-2117, informan.

SE ALQUILAN LOS BAJOS DE M. número 3, entre Trece y Calzada, Vedado. Compuestos de jardín, portal, sala, 3 habitaciones, baño intercalado, salón de comer corrido, al fondo, cuarto y baño de criados y cocina. Precio: $40.00.

SE ALQUILA: CALLE C. NUMERO 194, entre 21 y 23, Vedado, casa de portal, recibidor, sala, 8 habitaciones, 2 baños, comedor, pantry, cocina, 2 cuartos y servicios de criados, patio y garage. Llaves en la misma, de 2 a 5 de la tarde. Informes: M-6166.

SE ALQUILA EL HERMOSO PISO alto de Línea No. 49 entre B y C, Vedado, acabada de fabricar, con garage y cuarto chauffeur, con terrazas, cuatro habitaciones, dos baños, cuarto y servicio criados. Puede verse a todas horas. Informan: Sr. Mallada, Reina 104, M-3741.

VEDADO: CALLE DIEZ NUMERO 11. Alquilo casa compuesta de sala, saleta, cinco cuartos, baño, cocina y servicio de criados. Informan en la misma, de 2 a 6 p. m.

SE ALQUILA LA CASA CALLE I. No. 9 en el Vedado, compuesta de sala, comedor, 4 habitaciones, baño cocina y servicios de criados independientes. Precio: $35. La llave al lado. Informan en B No. 66 Vedado.

SE ALQUILA HERMOSO CHALET estilo Castillo, calle 0 No. 12, esquina 19, frente parque Maine, puede verse todas horas; llave e informes en la misma.

ALTOS: SALA, SALETA, 3 CUARTOS baño intercalado, comedor, cocina gas o carbón. Cuarto y servicio criados. Calle 15 entre 18 y 20 Vedado. Informan bajos. Guaguas esquina.

BAÑOS 148, ENTRE 15 Y 17. SE ALquila esta cómoda y fresca casa, con cinco cuartos, baño completo, cuarto, servicios y entrada para criados. Llave e informes en el 142.

ONCE NO. 105 ENTRE L Y M, VEdado, $50.00 Chalet planta baja sala, saleta, comedor, cocina, cuarto y servicio de criados. Planta alta, cuatro cuartos, hall y baño. Informes Bufete de Arellano: M-3936.

M Y 21. $120.00. CHALET PLANTA baja, gabinete recibidor, comedor pantry, cocina, cuarto y servicio de criados; planta alta, recibidor, cinco cuartos dos terrazas, garage para dos máquinas, cuarto y servicio para chofer. Informes: Bufete de Arellano. M-3936

VEDADO: SE ALQUILAN LOS ALtos, a la brisa, de Quinta 44, entre D. y E., casi frente al colegio de Las Dominicas, con portal, sala, comedor, tres habitaciones, una de criada y dos baños. Precio: $40.00. Telf. F-2470.

89 CERRO y PALATINO

CERRO: SE ALQUILAN ESPACIOsos y modernos bajos, en Patria 18, con servicios y cuarto de criados. Informan en Belascoaín y Salud, café. Llaves en la bodega.

ALQUILO HERMOSO PISO ALTO, en Lombillo 2, a veinte metros de Calzada del Cerro. Tiene sala, saleta, cinco habitaciones y dos baños.

SAN PABLO 32 ENTRE AYESTARAN y Cocos, se alquila una casa planta alta, compuesta de sala, comedor, tres habitaciones, buen baño completo, con agua abundante caliente y fría, alquiler razonable.

ALQUILERES

90 MARIANAO y sus REPARTOS

LA SIERRA. MODERNA Y HERMOsa casa jardín, portal, sala, vestíbulo, terraza interior, 5 habitaciones, baño, comedor, patios, garage cuartos y servicios criados y chauffeur $60. Informan G 40, Vedado. Telf. F-3750

MARIANAO. SE ALQUILA CALLE C No. 40 altos, Buen Retiro, compuestos terraza, sala, hall, comedor, cuatro habitaciones, baño intercalado, cuarto y servicio de criados. Informes F-3257

ALQUILO 4 CASITAS 2 Y 3 CUARtos, intercalado, sala, comedor, portal. 27 y 33 pesos; calle 18 y 9, Reparto Almendares. Teléfono FO-1708; Menéndez.

CALLE DIEZ ENTRE TERCERA Y Cuarta, reparto Miramar: $100.00 con jardín, portal, tres habitaciones, hall, baño intercalado, comedor, cocina, cuarto y servicio de criados y garage. The Trust Company of Cuba, Obispo número 53: M-6917. Puede verse de 9 a 12 m.

SE ALQUILA CASA DOS PLANTAS. Calle 20 entre 3a y 5a, Miramar. Bajos, sala, saleta, comedor, pantry y cocina. Altos: cuatro cuartos, closets, baño, cuartos y servicios de criados, garage para dos máquinas. Precio: $80.00. Llave enfrente. Informes: teléfono FO-1480.

SE ALQUILA EN LA PARTE MAS alta del Reparto Miramar hermoso chalet en la Quinta Avenida y Campo de tiro con o sin muebles, casa de dos plantas altos: cuatro cuartos con dos baños intercalados, bajos: vestíbulo, living-room, comedor, cocina pantry y servicios, además dos cuartos criados con baño, garage dos máquinas y caballerizas. Informa su dueño Industria 148 teléfono A-7026

SE ALQUILA LA FINQUITA DE Campita con residencia 3 cuartos, un portal de setenta metros, 1 cuarto de baño a todo lujo 1 idem para criados, garage para dos maquinas con glorietas y mucha arboleda en producción. Calle 5 entre 12 y 14. Reparto Almendares casi pegado a Línea de Playa. Informan en la misma.

DOCE ENTRE C. Y D., LA SIERRA: hermoso chalet de dos plantas, con terraza, sala, hall, siete habitaciones, dos baños, comedor, pantry, cocina garage, jardines y traspatio. Informes: F-2090.

MIRAMAR. CHALET SIN ESTREnar, $120.00, calle 16 entre 3 y 5, planta baja se compone jardines, terraza, sala, comedor, pantry, cocina, cuarto servicio criados y garage. La planta alta cuatro cuartos y dos baños lujo, terraza. Informes: bufete de Arellano: M-3936.

SE ALQUILA UNA BONITA RESIdencia amueblada con lujo, 6 habitaciones, 3 baños y un gabinete sanitario en las bajas portal, recibidor, sala, salón interior biblioteca, comedor, pantry, cocina, 2 cuartos de criados, con su baño, garage para dos máquinas, jardines y dos terrazas, en 5a y 2a. La Sierra. Pueden verse de 11 a 12 a.m. y de 3 a 4 p.m. FO-1908.

91 J. DEL MONTE Y LA VIBORA

EN $60 SE ALQUILA LA CASA FElipe Poey 38 cerca del Instituto Edison, Lourdes y H. Maristas, con 5 habitaciones, 2 baños para más informes en la misma.

LOMA DE CHAPLE: MORELL No. 31 a cuadra y media de la Calzada. Sala, recibidor, comedor, servicio y cocina en planta baja; tres habitaciones amplias y baño completo, en planta alta; dos cuartos y servicio de criados, garage y jardín. Informan en la misma.

SE ALQUILA LA CASA DIEZ DE Octubre 94, se alquila barata, tiene patio y traspatio de tierra y sirve para vivir dos familias. Informan en la misma de 9 a.m. hasta las 12 m. Y por la tarde en Zapotes 95, altos.

MANGOS 3, CERCA CALZADA, ALquilo altos ventilados sala, saleta, cuatro cuartos, baño intercalado, servicio criados 35 pesos. Informes en los bajos.

VIBORA: LOMA DEL MAZO, CASA de esquina muy fresca, 3 cuadras del paradero y colegios Maristas y Lourdes, media del Instituto, ómnibus al frente, lavavos de agua corriente en las habitaciones, para familia numerosa acabada de pintar; jardín, traspatio. 80 pesos. Informes: I-5092; llave en los altos.

DIEZ DE OCTUBRE 524, CASI ESquina a Santa Catalina: frescos y espaciosos altos, con terraza, sala, recibidor, cuatro habitaciones, baño, comedor, cocina, cuarto y servicio de criados. Informes: F-2090.

92 STOS. SUAREZ y MENDOZA

ALQUILO MODERNA CASA- CHAlet para numerosa familia. Jardines, garage, traspatio, frutales, brisa, etc. Libertad 30 entre J. Delgado y Goicuría (Reparto Mendoza), renta 43 pesos. Media cuadra tranvías.

ALQUILO PAZ, No. 38, ENTRE SANta Emilia y Zapotes (Santos Suárez) Portal, sala, comedor, 3 habitaciones, baño intercalado, servicio y cuarto criados. Moderna. Informa: Dr. Montenegro, Animas 134, entre Lealtad y Escobar.

EN $34; SANTOS SUAREZ: ACABAda de reconstruir; portal, sala, saleta, 3 cuartos, baño intercalado, comedor, cocina y servicios de criados. Informan: U-2603.

SE ALQUILA SAN ANASTASIO No. 24 entre Milagros y Santa Catalina, portal, sala, recibidor y cuatro cuartos. Informes F-5872

EN LO MAS ALTO DE LA AVENIDA SERRANO

Jardín, portal, vestíbulo, biblioteca, comedor, pantry y cocina. En los altos: 5 habitaciones y dos baños. Garage para dos máquinas, 5 habitaciones para servidumbre, lavaderos y servicios. Véala a todas horas.

THE TRUST Co. OF CUBA
Obispo número 53.
M-6917.

SE ALQUILA: SAN BENIGNO 12, esquina a Santa Emilia: portal, sala, comedor, cuatro cuartos, baño y cocina. Véala, le convendrá. Llave al lado. Informes: F-4393.

SANTOS SUAREZ SE ALQUILA UNA casa altos sala, saleta, 3 cuartos baño completo. San Benigno y Enamorados.

93 LUYANO

SE ALQUILA COMPROMISO 10 ENtre Fábrica y Reforma, acabada de pintar, sala, comedor, cinco cuartos, baño, cocina; verla 8 y media a 2 y media. F-4393.

94 LAWTON y BATISTA

SE ALQUILA LA CASA CALLE 8a No. 37 entre Milagros y Avenida de Acosta (Lawton) con sala, comedor, cocina, cuatro cuartos, baño completo, garage, dos cuartos de criados. Informan teléfonos M-1382 y X-2052. Las llaves en San Francisco y 8a Bodega.

$20.00 ALQUILO AMPLIA CASA calle Armas letra C., entre San Francisco y Milagros. Tranvías y guaguas pasan por el frente. Para verla, diariamente, de 3 a 5. También véndese. Tiene cartel.

ALQUILO: C. No. 76, ENTRE 14 Y 15, Reparto Lawton: Portal, jardín, sala, saleta, 3|4, baño intercalado, cocina, comedor y traspatio. $25. Llave al lado. Dueño: San Francisco No. 116, Víbora.

ALQUILERES

94 LAWTON y BATISTA

NOVENA 31, ENTRE CONCEPCION Y DOLORES

A media cuadra del tranvía y guaguas, se alquila la moderna y hermosa casa, compuesta de portal, sala y saleta separada con columnas de escayola, 3 habitaciones, baño intercalado, comedor corrido al fondo, cocina, patio, comedor corrido al fondo, cocina, patio y servicio doméstico. La llave e informes en la misma o al teléfono U-1287.

98 ALQUILERES VARIOS

ALQUILO UNA HERMOSA COCINA propia para tren de cantina en la misma comen varias familias. Informes Monte No. 5 antiguo Hotel La Purísima. Telf. A-6601

SE SOLICITAN

99 SOLICITUD DE ALQUILERES

SOLICITO CASITA DE ALTOS

Para matrimonio solo, de Belascoaín a Compostela y de San Miguel a San Lázaro. Doy referencias y la garantía que se me pida: M-1506. Sr. Fernández.

SE NECESITA LOCAL APROXIMAdamente de 400 metros cuadrados, para talleres y oficinas, en una o dos plantas y calle céntrica. Ofertas rápidas al Apartado 210.

108 AGENCIAS DE COLOCACIONES

"LA MATANCERA": A-7740

Servimos rápidamente: criadas, cocineras y choferes. Toda clase de servidumbre y empleados de ambos sexos, con referencias. Sol número 111, entre Egido y Villegas.

RECUERDE LA AGENCIA "BEERS"

Cuando necesite empleado de oficina, dependiente o servicio doméstico. Tenemos una larga lista de solicitantes, todos con referencias. San Ignacio 16: M-7730.

LUCAS: M-8195. ESTA MODERNA Agencia ofrece cocineras, criadas, manejadoras, lavanderas, camareras; cubanas, extranjeras. Referencias, capacidad, reconocido domicilio. San Lázaro 201.

U-1880: "LA HABANERA"

Servimos con referencias: criadas, cocineras, mensajeros de boticas, manejadoras y todas clases servidumbres de ambos sexos. Neptuno 255 esquina a Espada. U-1880.

103 CRIADAS y CRIADOS

SOLICITO JOVEN BLANCA CUBAna para cocinar y limpiar casa pequeña tres de familia, salida todos los domingos. Teléfono FO-2473.

SE SOLICITA UNA JOVEN BLANca para los quehaceres de una casa (se prefiere española) Suárez No. 50 altos, por Gloria.

SOLICITO CRIADA PARA TODOS los quehaceres de casa pequeña. 13, No. 233, entre F y G., Vedado.

SE SOLICITA UNA CRIADA DE MAno en Zulueta 36-D, altos; que tenga referencias; sueldo: Diez pesos y uniforme.

SOLICITO UNA SEÑORA O MUCHAcha blanca, para ayudar limpieza y lavar y planchar; ha de ser formal y limpia; después de las 4.30 libre hasta el otro día a las 7; sueldo $10.00. Nuestra Señora de los Angeles, No. 18, altos. Fondo Hijas de Galicia.

SE SOLICITA CRIADA BLANCA CON buenas referencias. Sueldo: 12.00. Calzada 38, bajos, entre H é I, Vedado.

SOLICITO SIRVIENTA BLANCA, para todos los quehaceres de corta familia, que duerma en la colocación. Hay cocina de gas. Sueldo: 18 pesos. Luz Caballero 6, esquina a Milagros, Ruta 14.

SOLICITO CRIADA PARA TODO servicio dos personas (prefiérese española). Admito matrimonio. Sueldo: $10 y habitación con luz. Rodríguez, Apartado 2166.

SOLICITO UNA JOVEN BLANCA DE buena presencia, sepa servicio de mesa a la rusa; sueldo $15 y uniformes. Traiga referencia. De 8 a. m. a 4 p. m. Calle 15 entre B y C No. 315, Vedado.

SOLICITO CRIADA DE MANO, blanca, joven y que duerma en la colocación. Concordia 115-B., altos.

SE SOLICITA UNA MUCHACHA ESpañola para todos los quehaceres de tres personas; sueldo quince pesos. Estrella 51, segundo piso, entre San Nicolás y Rayo.

SE NECESITA UNA CRIADA DE manos que tenga buenos informes, para el Reparto Miramar. Sueldo: $10 FO-2503.

104 COCINERAS y COCINEROS

SE SOLICITA ESPAÑOLA PARA cocinar y criada del país blanca o de color. En la misma una ama de llaves. Teléfono A-8737.

EN C N o. 205 ENTRE 21 Y 23 DEsean una muchacha blanca de mediana edad para cocinar y cuidar dos niños. De 8 a 5.

SOLICITO COCINERA QUE DUERma colocación y ayude en la limpieza para un matrimonio. Ha de saber cocinar bien; sueldo $10. Serrano 35, entre Enamorados y San Leonardo. Santos Suárez.

SE SOLICITA JOVEN BLANCA O mestiza para cocinar y limpiar a corta familia. Sueldo de $12 a $15. San Francisco de Asís, No. 1, altos; esquina a Chaple, Víbora.

SE SOLICITA COCINERA LIMPIA, que sepa cumplir con su obligación. Milagros 110, entre Zayas y Cortina.

SE SOLICITA COCINERA DUERMA colocación; quince pesos; buena presentación y referencias. Calle 23, No. 512, casi esquina a 24. Vedado.

SE SOLICITA UNA COCINERA ESpañola, de mediana edad, que duerma en la colocación, para la cocina solamente, en casa de matrimonio solo. Sueldo: 12 pesos. Calle Quince entre Seis y Ocho, La Sierra, (primera casa).

SE SOLICITA BUENA COCINERA, joven, con referencias de familias conocidas, que duerma y cocine bien a la americana y criolla y sea repostera. Sueldo: $30.00. Consulado 142, esquina Neptuno. Robert.

SE SOLICITA UNA COCINERA ESpañola con referencias. González, 12, entre 1a. y 3a. Almendares.

SOLICITO MUCHACHA, PARA COcinar y ayudar a la limpieza. Sueldo: $15.00. Bernaza 66, altos.

SE SOLICITA UNA COCINERA EN Estrada Palma 9, Víbora Si no sabe cocinar que no se presente.

SOLICITO JOVENES ESPAÑOLAS, cubanas, para cocinar, $15; limpiar, lavar, dormir, $20; manejar, $12, $14. San Lázaro No. 201, entre Escobar y Lealtad.

SE SOLICITA UNA COCINERA ESpañola, que sea muy limpia y sepa variar la comida. Que tenga referencias. Sueldo: $15.00. Amargura número 41, segundo piso. Telf. M-1721

COCINERA, EXCLUSIVAMENTE PAra cocinar, a cuatro personas, que sepa cocinar, ocho pesos de sueldo. Calle 21 No. 283, entre D. y E., Vedado.

SOLICITO MUJER JOVEN, BLANca, del país o española para cocinar, casa pequeña de corta familia; sueldo $12, si no es limpia y formal no moleste. Manrique No. 2, 5to. piso; Apartamento No. 20.

SE DESEA COCINERA QUE LAVE y planche, duerma colocación y tenga buenas referencias. Sueldo: $15.00 Informan: Aguiar 43, bajos. teléfono A-7944

SE SOLICITA UNA COCINERA QUE sea española para corta familia, no duerma en la colocación. Calzada 43, entre G y H. Vedado

SE SOLICITAN

105 MANEJADORAS

SOLICITO MANEJADORA DE COlor de 35 a 40 años, sola sin compromiso con referencias que duerma en la colocacióin, calle 12 esquina a Novena Avenida. Ampliacióin de Almendares.

SE SOLICITA UNA MANEJADORA que tenga buenos informes y sepa cumplir con su obligación. Informan Calle D. No. 111, entre 11 y 13: F-5673

SE SOLICITA MANEJADORA DEL país, práctica en el oficio, y con referencias de la misma; sueldo $10.00. Calle D, 198, entre 21 y 23, Vedado.

SOLICITO UNA MUCHACHA JOVEN, limpia y saludable, para manejar niño y otros quehaceres. Se exigen referencias. San Benigno 53, esquina a San Bernardino.

110 LAVANDERAS

PARA CASA PARTICULAR EN REparto Biltmore, Jaimanitas, se solicita lavandera con buenas referencias que sepa planchar driles. Sueldo: $20, casa y comida. Informes: FO-7991.

114 AGENTES y VENDEDORES

VENDEDORES BIEN RELACIONAdos en bodegas se solicitan para la venta artículos primera necesidad, segunda nave Arango y Guasabacoa, Luyanó.

SOLICITAMOS VENDEDORES EN toda la República. Pagamos comisión amplia, por adelantado. Artículo útil, de muy fácil venta. Diríjase hoy mismo, a J. A. Michelena, edificio La Metropolitana, apartamentos 808 y 809. Habana.

115 OFICINISTAS

NECESITO UN JOVEN O UNA JOven para ayudante en oficina, y una mujer para un hotel. También necesito un camarero, un criado y un chauffeur. Informan Composteloa 58 Agencia.

SE SOLICITAN LOS SERVICIOS DE un taquígrafo-mecanógrafo que conozca bien los idiomas castellano e inglés y que tenga buenas referencias y experiencia en casas de comercio. Diríjase al apartado 769.

116 SOCIOS

SE SOLICITA UN SOCIO PARA ampliar una industria floreciente, con dos mil pesos para emplearlo en Propaganda. Informes en Santa Catalina entre Porvenir y Ave. de Acosta(Lawton, Habana.

SE SOLICITA SOCIO CON $300 PAra acreditadísima Academia muy antigua y lugar muy céntrico. Magnífica oportunidad. Informan: Neptuno 160 altos (no curiosos).

117 SOLICITUDES VARIAS

MEDICOS BUENA CONSULTA INStalada ofresco a varios médicos que deseen trabajar juntos cómoda y ampliamente servicio sanitario completo, luz, teléfono limpieza y estabilidad, poca renta. Perseverancia 47, bajos.

SOLICITO ENCARGADO PARA POsada, tiene que aportar 250 pesos de garantía metálica; otro con $100 para casa inquilinato; no trato con charlatanes. Informan: Galiano 121; de 9 a 1.

SOLICITO PARA OFICINA, UNA joven cubana, educada y de buena presencia. Telf. M-2016, de 11 a 1, Cabrera.

SOLICITAMOS PERSONAS TENGAN libros usados, compramos en todas cantidades, llame ahora mismo A-8176. Vamos inmediatamente por lejos que sea. No tenga pena. Telf. A-8176

SE SOLICITAN OPERARIAS QUE sepan trabajar máquinas de botones y ojales. Si no sabe que no se presente. De 5 a 6 p.m. fábrica Shapiro, Guanabacoa.

LA AGENCIA EN CUBA DEL RADIO «Majestic» solicita 20 vendedores. No necesitan experiencia. Magnífica proposición. Tenga usted trabajo o no, le interesa conocer la proposición para vender el radio más acreditado del mundo, el «Majestic», «Poderoso Monarca del Aire». Informes en Obispo 72. Teléfono A-8223.

SE OFRECEN

118 CRIADAS y CRIADOS

UN JOVEN JAPONES CRIADO DE mano desea colocarse en casa particular, habla español y inglés. Teléfono A-9814.

DESEA COLOCARSE UNA SEÑORA con una niña de 9 años una casa seria, pretende en la Víbora, con referencias en donde ha trabajado Blanca, teléfono I-3024.

SE DESEA COLOCAR UNA ESPAÑOla para cuartos o comedor, tiene buenas referencias y no le importa ir al campo. Informan en el teléfono F-2226.

PRIMER CRIADO FINO, CON REcomendaciones inmejorables de las familias más distinguidas ofrécese. Sabe planchar ropa de caballero. Teléfono U-6439.

DESEA COLOCARSE JOVEN ESpañol de criado de mano, sabe servir muy bien a la rusa, es trabajador y tiene buena presencia y buenas recomendaciones y es formal y entiende un poco de jardín. Informan: F-7422

SE DESEA COLOCAR UNA ESPAñola joven para limpiar si es corta familia, para cocinar y limpiar Informan: Telf. F-3255.

DESEA COLOCARSE UNA MUCHAcha para cuartos o comedor, tiene buenas referencias, sabe coser y bordar. Sueldo mínimo: 25 pesos. Teléfono FO-1011

SE DESEA COLOCAR UNA JOVEN española para cuartos, manejadora o criada de mano sabe trabajar. Informan: Oficios 11 esquina a Muralla, bodega.

SE OFRECE UN CRIADO FINO, español, habituado al servicio de buenas casas. Tiene referencias superiores de las mismas. Hace toda clase de cocktails y ponches. Informes: FO-3311.

SE DESEA COLOCAR UNA ESPAñola, para criada de mano, o para cuartos. Sabe servir a la rusa y está práctica en el servicio fino Tiene buenas recomendaciones. Telf. I-6275.

SE COLOCA UNA ESPAÑOLA PARA cuartos o criada de mano; sabe coser, sirve a la rusa y tiene buenas referencias de donde ha trabajado; prefiere dormir fuera. Llame al Teléfono M-3579.

SE DESEA COLOCAR UNA ESPAÑOla para criada de manos y comedor; práctica para servicio de la mesa; tiene buenas referencias. Informes en el Teléfono F-3019.

SE OFRECE UNA MUCHACHA DE color para criada o manejadora; limpia y de buena presencia; tiene buenas referencias. Teléfono F-6062.

MUCHACHA ESPAÑOLA DESEA COlocarse de criada de mano o de cuartos, no le importa salir a los repartos, lleva poco tiempo en el país. Menos de $15 no se moleste llamarla. Teléfono: FO-2750.

SE DESEA COLOCAR UNA MUCHAcha española, para criada de manos o cuartos. Llamen al Teléfono X-1249.

DESEA COLOCARSE UNA JOVEN de color, para limpiar por horas o todo el día; tiene referencias. Teléfono F-6230.

DESEA COLOCARSE MUCHACHA para criada de mano; ganar $15; no le importa ir repartos; sabe servir a la rusa. Llamar Teléfono F-6093.

PARA VIAJAR CON FAMILIA DE respeto se desea colocar joven del país para cuarto o manejadora; sabe coser y bordar; tiene referencias. Informes: Neptuno No. 6. Dpto. No. 2.

SE OFRECEN

118 CRIADAS y CRIADOS

SE DESEA COLOCAR UNA JOVEN española de criada de manos, lleva tiempo en el país; está acostumbrada al servicio fino de comedor, tiene buenas referencias y no se coloca menos de veinte pesos. Teléfono FO-7216.

UNA ESPAÑOLA DESEA CASA DE moralidad, de criada de manos o cuartos; tiene buenas referencias y sabe cumplir con su obligación. Teléfono U-6851.

SE OFRECE MUCHACHA ESPAÑOla de criada de manos; sabe lavar y planchar ropa fina; tiene referencias; no menos de 15 pesos. Teléfono M-4194 de 9 a 11 y de 1 a 5.

SE OFRECE JOVEN ESPAÑOL PAra criado de manos, no le importa salir afuera; sabe cumplir con su deber; tiene buenas referencias. Informan: Someruelos No. 23. Teléf. A-9548.

SE OFRECE UNA BUENA CRIADA de color, para cuartos, o para criada de mano. Tiene buenas referencias. No se coloca menos de 15 pesos, en adelante. Informes: Oquendo 6-H. entre Animas y Virtudes.

SE DESEA COLOCAR UNA JOVEN peninsular, para casa chica. Telf. FO-3266.

SE DESEA COLOCAR UNA MUCHAcha española, para criada de cuartos o de mano. Sabe coser un poco y lavar y planchar ropa fina. Tiene buenas referencias. Telf. F-6777.

SE DESEA COLOCAR UNA JOVEN española, en casa de moralidad, para criada de mano o cuartos. También cocina, siendo corta familia. Tiene recomendaciones. No molesten menos de $15.00: A-6414.

SE DESEA COLOCAR UNA MUCHAcha española, para cuartos o comedor, sabe servir a la rusa. Tiene buenas referencias. Telf. FO-2653.

SE OFRECE UNA JOVEN, DE 30 años, para atender a señora sola o casa de un matrimonio solo, o para cuartos, hace alguna limpieza. Cose y corta por figurín. Tiene buenas referencias y va a los repartos. Telf. A-9987.

SE DESEA COLOCAR UNA JOVEN de color, sin pretensiones. Llame: Telf. A-2977.

DESEA COLOCARSE CRIADO ESPAñol fino; sabe servir a la rusa, tiene buenas referencias; desea casa fina; buen carácter y muy limpio. Teléfono M-3339.

SE DESEA COLOCAR MUCHACHA española, para criada de mano o manejadora; entiende algo de cocina; tiene buenas referencias. Informan Teléfono F-6122.

SE DESEA COLOCAR UNA JOVEN blanca para criada o manejadora o cocinar para corta familia; tiene referencias: A-7977.

DESEA COLOCARSE UNA JOVEN española para criada de manos; tiene quien la recomienda. Informan Teléfono I-5886.

SE OFRECE UN JOVEN DEL CAMpa para criado de mano, o fregador de máquinas y también tiene experiencia en ayudante de cocina; se ofrece en la misma una joven del campo para manejadora o para limpieza; desean buen trato. Esmeradas referencias. Teléfono U-6755.

DESEA COLOCARSE MUY BUEN criado de mano joven español, muy trabajador y humilde en todo su cumplimiento; sabe cumplir bien con su obligación; tiene muy buenas recomendaciones de donde ha trabajado, sirve bien la mesa a la rusa, ha estado con muy buenas familias, es muy práctico en todo el esmerado servicio. Informan: Teléfono M-1294.

SE OFRECE UNA CRIADA ESPAÑOla; una mestiza para criada de cuarto o de mano o lavar, no cose; la mestiza es criada de mano por horas. Informes Teléfono M-2901.

SE DESEA COLOCAR UN JOVEN español, para criado de mano o jardinero. Sabe servir a la rusa con mucha práctica. Tiene referencias de donde trabajó 10 años. Telf. M-3215.

SE DESEA COLOCAR UNA JOVEN para criada de mano, o para cuartos. Tiene referencias. Telf. M-2405.

SE DESEA COLOCAR UNA MUCHAcha española, para criada de mano. Prefiere La Habana. Tiene referencias. Telf. M-9683.

UNA MUCHACHA ESPAÑOLA, DEsea colocarse de criada de mano; tiene buenas referencias. F-6764.

SE DESEA COLOCAR UNA JOVEN española para cuartos o comedor; tiene referencias. En la misma se coloca una muchachita española para ayudar a la limpieza; tiene referencias. Teléfono U-3060.

SE DESEA COLOCAR UN BUEN criado de mano, práctico en el trabajo, sin pretensiones y con buenas referencias de familias distinguidas. Informan Teléfono M-5170.

DESEA COLOCARSE MUCHACHA española para criada de mano o de cuartos, sirve a la rusa; y un español para portero o sereno, práctico en el teléfono. Telfs. F-6256 y F-4747.

SE OFRECE MUCHACHA ESPAÑOla para la limpieza, entiende algo de cocina; duerme fuera; tiene referencias. Teléfono A-6930.

SE OFRECE PRIMER CRIADO FIno, sabe planchar ropa de caballero. Tiene recomendaciones inmejorables de las familias más distinguidas. Telf. U-6439.

SE DESEA COLOCAR MUY BUEN criado de mano, joven, español, muy trabajador y humilde en todo su cumplimiento. Sabe cumplir bien con su obligación y tiene muy buenas recomendaciones de donde ha trabajado. Sirve muy bien la mesa a la rusa y ha estado con muy buenas familias. Es muy práctico en todo el esmerado servicio. Informes: Telf. M-1294.

DESEA COLOCARSE UN SIRVIENte, por horas, para trabajo de limpieza o fregar máquinas, tiene referencias. Informan en I 202 entre 21 y 23 teléfono F-6005 Vedado.

SE OFRECE UN JOVEN DE COLOR de 20 años, para limpieza de oficina o casa particular; no tiene pretensiones. Teléfono F-2579.

SE DESEA UN CRIADO DE MAno, sabe hacer coteles, práctico en el servicio doméstico, sabe cocinar tiene buenas referencias. Informes: F-6175

CRIADO CUBANO MESTIZO CON magníficas referencias, desea encontrar casa particular para servir como criado de mano o de comedor, sirve a la rusa y sabe cumplir con su obligación. Informan F-2693 Oscar.

ESPAÑOL SE OFRECE PARA CRIAdo de mano acostumbrado a todo servicio fino con referencias de buenas casas donde trabajó largos años, entiende de coteles. Telf. A-6615

SE OFRECE UN EXCELENTE CRIAdo lo mismo para atender un caballero muy práctico en ambas cosas por llevar varios años en el ramo, es persona formal y buen carácter, tiene buenas referencias. Para más informes: FO-2828

SE OFRECE UNA MUCHACHA DE color para criada de mano. Tiene referencias. Llamar a Catalina., teléfono F-6137

SE OFRECE UN JOVEN PARA CRIAdo de mano con experiencia y buenas referencias de donde ha trabajado. Informes: M-7729.

SE DESEA COLOCAR PENINSULAR de criado de mano, práctico en todo lo que requiere un servicio fino, plancha ropa de caballero, magníficas referencias de familias distinguidas. M-4157.

SE OFRECE CRIADA PARA CUARtos o comedor o bien para manejadora; tiene referencias; duerme en el acomodo o bien para manejadora. Informan: Aguila 231. M-1149.

SE OFRECE JOVEN ESPAÑOLA DE criada de cuartos o comedor; tiene referencias. F-4391.

SE DESEA COLOCAR UNA JOVEN de color para todo el quehacer de la casa sin pretensiones. informes: al F-5937

SE OFRECEN

118 CRIADAS y CRIADOS

SE OFRECE UN JOVEN BLANCO, para criado de mano o sirviente; tiene buenas referencias. Prado 79. Teléfono M-7422.

SE OFRECE CRIADO EXPERTO EN todo servicio doméstico con referencias o para segundo criado. Informes: M-1149.

CRIADO DE MANOS SE OFRECE ESpañol práctico en el servicio de mesa fina, entiende de jardín, tiene referencias de familias distinguidas, es sólo; va al campo y es forma. Teléfono A-0515. Tintorería.

SE DESEA COLOCAR UNA JOVEN española de criada de mano. Teléfono X-2004.

DESEA COLOCARSE UN BUEN criado de mano peninsular, práctico en todo servicio fino, sin pretensiones, trabajador y con esmeradas referencias de buenas casas. Teléfono M-1959

DESEA COLOCARSE UN BUEN criado español o para encargado de apartamentos, tiene referencias de casas conocidas. Teléfono FO-1150.

119 COCINERAS y COCINEROS

SE COLOCA PARA COCINAR O limpiar española joven, en la misma una del país. Telf. A-8737

CHINO COCINERO, MAESTRO EN platos exquisitos y americanos, ha trabajado en buenas casas particulares y tiene referencias que acreditan su conducta. Calle Zanja No. 8 tercer piso. Preguntar por José Chan, teléfono M-4339.

SE DESEA COLOCAR UNA BUENA cocinera española de mediana edad, sabe cocinar y hacer dulces, es formal y cumplidora, desea casa formal, tiene recomendaciones. Informan M-4253 Acosta No. 26

SE DESEA COLOCAR UNA ESPAñola de mediana edad para la cocina solo. Sabe cumplir con su obligación. Tiene referencias de buenas casas. Desea casa seria. Informes: Teléfono F-3254.

SE DESEA COLOCAR COCINERA del país, blanca, sabe hacer dulces, tiene cartas de recomendación y buenas referencias, no duerme en la colocación. Teléfono M-9719

DESEA COLOCARSE UNA SEÑORA de color para cocinar solo, dormir fuera, tiene referencias. Sueldo: 12 pesos en adelante. Llame al teléfono F-6248

DESEA COLOCARSE MUCHACHA española para cocinar, no duerme en la colocación, sabe su obligación y tiene referencias de las casas que ha trabajado. Teléfono F-6108.

DESEA COLOCARSE UNA COCINEra que ayuda a la limpieza con referencias. Sueldo: $15. Tel. FO-3301. Esperanza López.

SE DESEA COLOCAR UNA SEÑOra española para cocinar, tiene buenas referencias. No sale afuera del Vedado. Telf. F-4466

SE OFRECE JOVEN ESPAÑOLA para cocinar y limpiar a matrimonio solo o criada de mano o manejadora tiene buenas referencias. Telf. F-6180

SE OFRECE UNA COCINERA ESpañola, hace dulces y plaza. Tiene referencias y desea ganar buen sueldo. Telf. F-2991.

SE OFRECE COCINERA JOVEN DE color y del país, con referencias, duerme en el trabajo. Telf. U-2808.

DESEA COLOCARSE UNA ESPAÑOla; sabe cocinar y limpiar para corta familia. Informan: San Lázaro 247, altos, esquina a Marqués González.

SE OFRECE COCINERA ESPAÑOLA repostera; tiene buenas referencias; duerme o no en la colocación. Informan: M-5262. Sueldo: $25.

SE DESEA COLOCAR UNA JOVEN española para cocinar; entiende de repostería; tiene referencias; duerme en la colocación. Teléfono M-2274.

SE DESEA COLOCAR UNA COCINEra de color; sabe cocinar de todo; no le importa hacer pequeña limpieza si es corta familia, o para criada o manejar solamente. Informan: F-7261.

DESEA COLOCARSE UNA ESPAÑOla para cocinar o limpiar; sabe cumplir con su deber; no duerme en la colocación. Teléfono M-4632.

DESEA COLOCARSE BUENA COCInera española; sabe de rrepostería; conoce perfectamente su obligación; en la misma, otra para cuartos; sabe coser y cortar ropa corriente. Informan: Tenerife 48, bajos, entre Figuras y Antón Recio.

DESEA COLOCARSE UNA MUCHAcha de color, para cocinar o para criada de manos; sabe cumplir con su obligación. F-6102.

SE DESEA COLOCAR UNA BUENA cocinera española. Tiene referencias. No saca comida y duerme fuera. Informes: F-6227.

SE DESEA COLOCAR UNA COCINEra peninsular, de mediana edad. Sabe cocinar a la criolla y española. Tiene referencias y sabe cumplir con su obligación. Telf. F-3012.

SE DESEA COLOCAR UNA BUENA cocinera y repostera. Sabe hacer plaza y no duerme en la colocación. No se coloca menos de $20.00. Telf. F-6232.

SE DESEA COLOCAR UNA SEÑOra española, para cocinar y limpiar a matrimonio solo. No se coloca menos de $15.00, en adelante. Telf. F-2693.

SE DESEA COLOCAR UNA ESPAñola, para cocinar y limpiar, si es poca familia. Tiene referencias. Telf. F-6090.

SE DESEA COLOCAR UNA JOVEN española, de cocinera y repostera. Tiene referencias. Telf. M-3436.

DESEA COLOCARSE UN JOVEN chino; cocinero repostero; sabe cocinar bien y cumplir su obligación; lleva tiempo en el país, con buenas referencias. Informan: Tenerife 60. Teléfono M-4668; por Antonio.

SE DESEA COLOCAR UNA COCINEra y sabe cumplir con su obligación y tiene referencias. Teléfono F-7307.

SE OFRECE ESPAÑOLA PARA LA cocina, tiene referencias. Informan: Teléfono M-2183.

SE DESEA COLOCAR UNA COCIra y repostera, inglesa, cocina a la criolla, española y americana. Sabe cumplir con su obligación. Telf. F-6093.

SE DESEA COLOCAR UN JOVEN español, maestro cocinero, en casa particular o de comercio. Cocina a la inglesa, francesa, española y criolla, mucha repostería y helados. Es formal y limpio. Tiene referencias de las casas que trabajó. No se coloca menos de 30 pesos. Telf. M-4431.

SE DESEA COLOCAR UNA EXPERta cocinera y repostera fina, hace plaza; en la misma, una excelente manejadora o para criada. Tienen referencias: FO-2351.

DESEA COLOCARSE SEÑORA ESpañola de mediana edad, para cocinar para matrimonio solo para todo o para corta familia; tiene referencias: duerme en la colocación; lleva mucho tiempo en el país; sabe cumplir su obligación. Informan en el Teléfono F-5029.

DESEA COLOCARSE UNA JOVEN española para cocinar; es buena cocinera y entiende de repostería; tiene buenas referencias. Sueldo mínimo: 20 a 25 pesos. Telf. M-3414.

SE DESEA COLOCAR UNA SEÑORA española para cocinar, no duerme en la colocación. F-3680.

DESEA COLOCARSE UNA ESPAÑOla de mediana edad cocinera repostera, hace o no plaza, tiene muy buenas referencias. Telf. F-5353.

COCINERO CHINO SE OFRECE, COcina criolla y española, repostero para casa de familia. Salud 5 altos. Tiene buenas referencias. Teléfono M-4503

DESEA COLOCARSE UNA ESPAÑOla para cocinar y limpiar a corta familia o cocinar solo, también se coloca para criada de mano F-6205

SE OFRECEN

119 COCINERAS y COCINEROS

JOVEN ESPAÑOLA DESEA COLOcarse de cocinera repostera; sabe hacer todo lo que le pidan, es muy limpia y cumplidora de su deber; desea ganar de 20 pesos en adelante; no duerme en la colocación. Llame: Teléfono FO-2496.

DESEA COLOCARSE UN JOVEN blanco del país para cocinero o camarero o todo el servicio de corta familia, sabe cumplir su obligación y tiene muy buenas referencias. Informan en el teléfono M-3674 (Manolo).

SE DESEA COLOCAR UN BUEN maestro cocinero y repostero, joven, chino. Cocina a la criolla, española y francesa, muy limpio y sabe cumplir con su obligación. Tiene recomendaciones y desea casa particular. Teléfono U-2902.

SRA. ESPAÑOLA DE MEDIANA edad, desea colocarse, cocinera repostera. Teléfono FO-3301.

SE DESEA COLOCAR SEÑORA DE color, de cocinera; es de mediana edad; desea casa de corta familia, o matrimonio solo. Sueldo $15. Informan Teléfono M-1913.

SE DESEA COLOCAR UN COCINEro repostero y un criado de mano sabe servir mesa no tiene pretensiones. Preguntar por Aquilino. Teléfono: F-2901

DESEA COLOCARSE MAESTRO CO cinero asiático, joven, experto en toda clase cocina y repostería, para casa particular. Habla bien español y tiene referencias de buenas casas. Teléfono M-1959

SE OFRECE COCINERA BUENA PAra cocinar, limpiar, a matrimonio sólo o para cocinar y ayudar; también para criada; duerme fuera o en el acomodo. Informan: Aguila 231. M-1149.

SE DESEA COLOCAR UN BUEN COcinero y repostero. Sabe hacer de todo muy limpio. No tiene pretensiones y tiene referencias de las casas que ha trabajado 12 años. Informes: Telf. F-4855.

SE DESEA COLOCAR UN COCINEro asiático joven en casa particular, cocina a la criolla y a la española y repostería fina, tiene recomendaciones. Informes (puesto de frutas) Calzada 124 entre 8 y 10 teléfono F-6023

SE OFRECE SUPERIOR COCINERA de color, cubana, repostera, va a repartos con referencias muy buenas. M-7122

SE DESEA COLOCAR UN CRIADO de color, para cocinar y limpiar prefiere matrimonio, en los repartos. Tiene referencias. No se coloca menos de 13 pesos. Telf. FO-2482.

120 MANEJADORAS

SE OFRECE MUCHACHA ESPAÑOla para manejadora; tiene referencias. F-6193. 12, esquina 15, Vedado.

SE DESEA COLOCAR UNA ESPAÑOla, lleva tiempo en el país; se desea colocar de manejadora o criada de manos; duerme en la colocación. Informan en Figueroa No. 7. Teléf. I-6115.

SE DESEA COLOCAR UNA JOVEN de color, para manejadora o criada. Habla inglés. Tiene referencias y va a los repartos. Informes: A-7740.

SEÑORA DE COLOR, DESEA COLOcarse para manejadora o para criada de manos o para lavar en la casa o fuera de la casa; tiene buenas referencias. Calle C, entre Línea y 11, Vedado; núm. 18, habitación núm. 5. Teléfono F-5210.

124 LAVANDERAS-LAVANDEROS

LAVANDERA JOVEN, CON REFErencias, desea lavar ropa fina en casa particular, desea buen sueldo y no duerme en la colocación. Su teléfono M-4358.

125 CHOFERES

SE DESEA COLOCAR UN CHAUFfeur español de mediana edad, práctico en toda clase de máquinas, tiene buenas referencias. Informan M-4047.

SE OFRECE CHAUFFEUR ESPAÑOL para casa particular o comercio con más de 20 años práctica y con inmejorables referencias y garantías de casa donde prestó servicio por 16 años. Informan 23 409, Telf. F-6186

SE DESEA COLOCAR UN JOVEN español, para chofer en casa particular, con 13 años de práctica. Tiene buenas referencias. Llame: Telf. U-6648.

CHAUFFEUR ESPAÑOL DE MEDIAna edad, se ofrece para casa particular; tiene muy buenas referencias. Informan Teléfono M-5587.

SE DESEA COLOCAR UN JOVEN español, de chofer en casa particular, con diez años de práctica. Tiene referencias. Llamar: Telf. M-3215.

DESEA COLOCARSE UN BUEN chauffeur experto en toda clase de máquinas y mecánica sin pretensiones y con esmeradas referencias de buenas casas. Teléfono M-1959

SE DESEA COLOCAR UN CHAUFfer con experiencia en casa particular o comercio, tiene referencias. Teléfono U-6655 pregunte por Lázaro.

CHOFER ESPAÑOL DESEA COLOcarse en casa particular, es cumplidor y no tiene pretensiones. Teléfono I-7487

UN JAPONES DESEA COLOCARSE para chofer. Informan M-4258. Monte y Castillo. Oscar.

126 JARDINEROS

FLORICULTOR: JAPONES EXPERto en Crisantemos y Easter Lilies, jardinería en general; habla inglés; desea colocarse por medio día con buena casa. Sueldo convencional. «Japonés». M-7730.

SE OFRECE HOMBRE BLANCO PAra jardinero en la ciudad o finca; portero, sereno, fregar máquinas, mensajero bodega, café, camarero o consultorio médico; voy al interior; con referencias. F-6032.

SE DESEA COLOCAR UN JOVEN japonés para jardinero, duerme en la colocación. Informes: M-4258.

129 OFICINISTAS

EXPORT CLERK, 27, CUBAN, WIShes position in export house or bank, six years experience with New York firm. Excelent references. Write to J. S. Information, Departamento Clasificados DIARIO DE LA MARINA.

TENEDOR DE LIBROS CON BAStante conocimiento de inglés y larga experiencia de buenas compañías solicita empleo para cualquier trabajo de oficina. Teléfono A-0555 de 9 a 11 a. m. y de 3 a 6 p. m.

TAQUI-MECANOGRAFA EN ESPAñol, con años de experiencia en firmas americanas, pudiendo traducir del inglés; se ofrece fija o por horas. Tiene referencias, Teléfono A-9705. María.

SE OFRECE TAQUIGRAFA-MECAnógrafa, en español, con conocimientos generales de oficina. Telf. U-3067.

121 OFERTAS VARIAS

DESEA COLOCARSE UNA SEÑORA para cuidar enfermos; experta en enfermedades nerviosas; tiene práctica y buenas referencias. Llamar al teléfono I-6168; preguntar por Francisca.

SE OFRECE MATRIMONIO ESPAñol para casa particular o comercio, ella es muy buena cocinera y trabaja también de criada, no le importa y él de criado, jardinero o pintor, no le importa el trabajo, por saber algo de todo. Tienen buenas referencias. Informan F-7422

SE DESEA COLOCAR UN MATRIMOnio español; ella, para cocinar; y él entiende de jardinería, o finca de cultivo de frutos menores, y lo mismo que sea de crianza; no le importa que sea lejos de la capital; tienen referencias de donde estuvieron; tienen una niña. Informan en el teléfono A5-5351. Lamparilla 103.

M.E.C.D. 2016

EN EL FRENTE DE SHANGHAI LOS NIPONES CONFIESAN SUFRIR, HASTA AHORA, 7,530 BAJA

EE. UU. se hallan amenazados por un déficit considerable

El estado del erario comienza a ser objeto de serias preocupaciones. Se subraya la diferencia entre la teoría y la práctica fiscales de Roosevelt.

(Por CARLOS J. VIDELA)

WASHINGTON, septiembre 21 de 1937.—Cada seis meses el presidente Roosevelt promete que en breve las finanzas del país quedarán reorganizadas en forma sólida y permanente. Estas promesas se han repetido desde su asunción del mando, en 1933, y hasta la fecha siguen sin cumplirse. en forma que comienzan a despertar alarmas aun entre sus asesores de tendencias izquierdistas.

Las estadísticas oficiales dan pie a fundados temores y pábulo a las críticas que motiva el déficit permanente del erario nacional. Al comienzo de su gestión administrativa el Sr. Roosevelt manifestó que los gobiernos liberales se hunden a menudo en la arena movediza de las finanzas mal administradas. En vista del cariz que van tomando las cosas en la actualidad, no faltan críticos que digan que la obra del presidente tiene por fin demostrar prácticamente cuán nociva es la mala administración financiera.

Basta mencionar unas pocas cifras para dar una idea de la magnitud de las proporciones que ha asumido el problema:

La deuda nacional ha ascendido, en cuatro años y medio, de 21,500 millones de dólares a más de 37,000 millones;

Las erogaciones oficiales que pueden clasificarse de «normales» —esto es, dejando de lado los gastos de urgencia— han subido, en el mismo período, de 4,000 millones anuales a más de 7,000 millones;

Las tasas impositivas federales han ido en ascenso hasta llegar de 2,500 millones anuales que eran hace cuatro años y medio, a unos 6,000 millones de dólares, sin lograr aún cubrir el total erogado;

En dos meses y medio después de haberse cerrado el ejercicio fiscal el 1o. de julio, la diferencia entre lo cobrado y lo gastado acusa un déficit de 450 millones de dólares, superior a la cifra en que el Sr. Roosevelt estimaba el déficit total de todo el año.

OTRAS COMPLICACIONES

La situación ha venido luego a complicarse, debido a la intromisión de otros factores.

Por ejemplo: el congreso, momentos antes de entrar en receso, votó 130 millones de dólares (fuera de presupuesto), con destino a nuevas subvenciones a los agricultores que cultivan el algodón. Los algodoneros del sur protestan ahora porque no se les ha acordado un subsidio equivalente al doble de esa cantidad. Y los granjeros del centro del país preguntan por qué no se les da también a ellos una suma como la acordada a los del sur.

La presión política que se está levantando en la región central puede tener por consecuencia que el gobierno tenga que acordar nuevos empréstitos a los productores, para sostener los precios del maíz, abriendo así un nuevo agujero en los cofres del erario, ya bastante destrozados. Y si se agrega a todo ello los proyectos de ayuda a los arrendatarios de tierras, y los de construcción de viviendas por cuenta del Estado, además de otros de menor cuantía, se verá que la situación fiscal tomará un cariz amenazador. Muy especialmente si se tiene en cuenta que la inestabilidad del comercio y de la industria, reflejada en los frecuentes pánicos bursátiles, hacen dudoso que el gobierno cobre grandes sumas por concepto de impuesto a la renta.

El Sr. Roosevelt, si se ha de juzgar por sus propias declaraciones y por las de sus allegados políticos, parece ser de opinión que la situación es mucho menos grave que lo que indicarían las estadísticas. Acudiría el primer mandatario, en apoyo de esa opinión, que las erogaciones destinadas al sostén de los desocupados han disminuído en una tercera parte, comparadas con las del año pasado, y que, como resultado indirecto de esta economía, otros gastos oficiales han disminuído en idéntica proporción.

Empero, si bien ello es cierto, es cierto también que buena parte de los empréstitos hechos por el gobierno a diversos productores quedará impaga, y que los ingresos que representa el impuesto sobre sueldos y jornales, destinado a las «pensiones a la vejez», no son en realidad una entrada directa del tesoro sino un fondo que tiene un propósito especial, y que deberá dentro de cierto tiempo comenzar sus desembolsos.

EL OTRO PUNTO DE VISTA

Los asesores izquierdistas y teoristas del presidente, que al principio de su gestión le instaron a desequilibrar sin temor el presupuesto y a desparramar sumas inmensas por el país para «cebar la bomba» que debería surtir el chorro de oro de la prosperidad, han dado máquina atrás a todo vapor, y ahora instan al Sr. Roosevelt, con igual vehemencia, a equilibrar el presupuesto, ya sea disminuyendo los gastos, ya aumentando considerablemente las tasas impositivas, de modo que queda comenzar a amortizar la deuda pública.

El propósito que evidentemente persiguen dichos asesores es el de pagar, ahora que la rehabilitación económica ha comenzado, las deudas contraídas durante la crisis, con el fin de que si viene nuevamente otra crisis pueda volverse a «cebar la bomba»: o sea, a distribuir subsidios a granel.

La indecisión que demuestra el presidente en lo tocante a equilibrar el presupuesto es motivo de intensa exasperación entre sus asesores amantes de la «economía dirigida». El grupo en cuestión, que al principio de la administración Roosevelt no mostró empacho alguno en aconsejar los más dispendiosos proyectos, está francamente alarmado ante las proporciones del féficit, y estima que ya se debería estar retirando de la circulación los títulos de la deuda, a razón de mil millones por año, para sanear el erario y preparar el terreno para el día que se lo necesite.

En un punto están de acuerdo el Sr. Roosevelt y sus consejeros: en que no hay medios de reducir los gastos en gran medida. Por eso insisten en afirmar que deberían aumentarse considerablemente los impuestos a la renta (a lo que se opone decididamente el presidente), para cubrir así los 7,000 millones de dólares que importan las erogaciones ordinarias y poder amortizar algo la deuda pública. No quiere decir esto que el presidente no cambie de modo de pensar antes de que vuelva a iniciar sus sesiones el congreso, y que el aumento de impuestos a la renta no sea un hecho algún día no muy lejano: en realidad quedan muy pocos recursos que no sean ese.

UN NUEVO PRESUPUESTO

En realidad, lo que sucede es que el presupuesto nacional norteamericano ha dejado de ser lo que era antes del Sr. Roosevelt; un simple cálculo de ingresos y egresos fiscales, y se ha convertido en una medida de mucho mayor trascendencia: la «redistribución de la riqueza», consistente en quitar a ciertos núcleos de la población, mediante impuestos ad-hoc, parte de sus entradas, para darla a otros sectores, mediante subsidios especiales.

Hasta ahora, esta división de la riqueza, según el concepto puesto en práctica por el Sr. Roosevelt con su «nuevo orden de cosas», consiste en dividir las entradas o rentas de ciertos núcleos entre otros núcleos menos prósperos; pero con la salvedad de que lo distribuído son las entradas «futuras» de aquellos núcleos. Es decir, las sumas tomadas en préstamo por el gobierno con cargo a esas futuras rentas de ciertos grupos de la población. Ello implica, naturalmente, estirar en forma considerable el pasivo del tesoro.

Ahora bien, el grupo asesor quiere estabilizar ese principio; darle permanencia. Por eso querría que no se recurriera al crédito, que hay que pagarlo luego, sino al impuesto, que no hay que devolverlo.

Y en eso estamos. Con un déficit astronómico, con una deuda pública sin precedentes, con el crédito fiscal estirado hasta el punto de romperse, y con la perspectiva de un formidable aumento en las tasas impositivas. Es fácil acordar subsidios a troche y moche; es muy difícil retirarlos sin que se produzcan consecuencias políticas adversas al partido que está en el poder. Y mientras no se corte por lo sano toda la erogación innecesaria, o por lo menos, no imprescindible, el problema fiscal norteamericano seguirá en pie, y el momento de la rendición de cuentas no parece estar muy lejos.

(Derechos reservados al DIARIO DE LA MARINA, por North American Newspaper Alliance).

PARA ACABAR CON LOS DESORDENES EN TIERRA SANTA, INGLATERRA VA A DEPORTAR A UNA ISLA DEL MAR ROJO A LOS CAUDILLOS ARABES

Mientras tropas con ametralladoras guardan las fronteras y ciudades, el principal caudillo logra esconderse

La campaña británica contra los jefes árabes comenzó antes del amanecer, rodeando la fuerza pública las casas de los caudillos. Censura para que nada trascienda al extranjero

JERUSALEN, octubre 1. (AP.)—Las autoridades británicas han arrestado a varios líderes influyentes árabes, a los cuales probablemente deportarán a una isla en el Mar Rojo, con el fin de acabar con los desórdenes de Tierra Santa.

El Comité supremo árabe, acusado de ser el «cerebro» que dirige la campaña, ha sido declarado ilegal.

Mientras las tropas armadas con ametralladoras guardan las fronteras y patrullan las ciudades, el Gran Mufti de Jerusalén, jefe espiritual de todos los árabes de la Palestina, escapaba a la persecución que ha iniciado Inglaterra contra la población árabe de la Palestina. Créese que el Gran Mufti se encuentre escondido en la Mezquita sagrada de Omar, que es el santuario más respetado.

Las autoridades inglesas, en esta campaña de persecución a los árabes, han privado al Mufti de su cargo de jefe del Comité supremo.

La nueva campaña comenzó antes del amanecer, rodeando la fuerza pública las casas de los jefes árabes. El doctor Hussein Kjalidi, Alcalde de Jerusalén, y Fuad Saba, secretario del Comité Supremo, fueron arrestados y conducidos al crucero inglés «Sussex».

Las líneas telefónicas fueron desconectadas. Las autoridades impusieron la censura con el fin de que no lleguen al extranjero noticias sobre las actividades de las fuerzas inglesas en Palestina.

Después de declarada la censura se dió una nota a la prensa diciéndose que un árabe había sido muerto por negarse a detenerse cuando le dió el alto un centinela.

Las autoridades, temerosas de más disturbios como resultado de su persecución contra los líders árabes, están tomando toda clase de precauciones y medidas.

Se ha ordenado la deportación de cinco miembros del Comité supremo árabe, que son: Khaldi, Saba, Jamal Effendi Husseim, jefe del partido árabe; Jacoub Hussein, jefe de la Asociación de Jóvenes Muslimes, y Ahmed Hilmi Bajá, administrador del Banco Arabe.

GUARDIANES DE UN IMPERIO

Esta línea de cabañas techadas con hierbas, sirven de cuarteles a las tropas nativas en Addis Abebá, Etiopía. Todos los hombres de este campamento han recibido instrucción en un colegio militar de Italia

EL BANCO DE PORTUGAL PIDE QUE CESEN YA LAS RESTRICCIONES AL CAMBIO

LISBOA, octubre 1o. (AP).—El Banco de Portugal pidió hoy al gobierno que deje sin efecto las restricciones impuestas al libre cambio y a la libre circulación de capitales desde 1914.

«Las reservas oro y de cambio extranjero que posee el gobierno son ahora más que suficientes para garantizar la estabilización y el valor del Currency Portugues».

SE HUNDIO UN MERCANTE FRANCES SALVANDOSE LA TRIPULACION QUE LLEVABA

CHERBURGO, Francia, octubre 1o. (AP).—El mercante francés «Briseis», de 2,964 toneladas, chocó con una roca en el canal de la Mancha y se hundió cerca de Guernsey, salvándose el capitán y los 18 tripulantes en los botes.

El «Briseis» pertenecía a la Compaignie Auxiliare de Navigation» y navegaba entre Rouen y Orán.

EL GOBIERNO NIPON REITERA QUE NO ESTA DISPUESTO A ADMITIR MEDIACION DE TERCERAS PARTES EN EL CONFLICTO

Al comité de la Liga le desagrada la palabra agresión

Dicho organismo teme que la declaración de agresor traiga consigo «sanciones»

GINEBRA, octubre 1. (AP)—Los miembros de la subcomisión encargada de trazar el curso de acción de la Liga respecto al conflicto chino-japonés ve con aprensión una sola palagra: agresión.

China ha pedido a la Liga de las Naciones que declare que es víctima de la agresión japonesa. El ruego se envió a la subcomisión de la cual forma parte Leland Harrison, de los Estados Unidos.

Los miembros del Comité dicen que la petición no se puede estudiar a la ligera porque una declaración de agresión pondría en movimiento el proceso del convenio de la Liga, lo que pudiera dar origen a sanciones.

En la crisis española se ha apelado a las palabras «intervención extranjera» con el fin de evitar las consecuencias de una declaración de agresión.

El subcomité de la Liga ha pedido a la Secretaría que prepare un informe acerca del conflicto que sirva de orientación con respecto a la solicitud china

En una reunión privada, el Consejo de la Liga decidió recomendar el aumento de fondos disponibles para combatir las epidemias en China. Actualmente hay unos setenta mil pesos disponibles y el Gobierno chino está dispuesto a contribuir con 50.000 más.

No creemos que nadie se atreva a mediar en el presente estado de cosas, dice un funcionario japonés

El Vicealmirante japonés Hasegawa, en unas declaraciones hechas ayer a bordo del «Idzumo», dice que la finalidad del bloqueo en China es evitar que ésta siga recibiendo armas

TOKIO, octubre 1º. (AP).—El Ministerio de Estado japonés dió hoy a entender claramente que no admitirá ninguna mediación en su conflicto con China.

Esta reiteración de la política expuesta por el Japón en los comienzos de la crisis chino-japonesa, se registra en los momentos en que los periódicos de la Gran Bretaña están sosteniendo una violenta campaña contra el Japón.

Un alto funcionario del Ministerio de Estado declaró que el Japón considera a la influencia británica en Ginebra responsable del acuerdo adoptado por la Liga de las Naciones condenando el bombardeo japonés de las ciudades de China.

«Deseamos hacer constar claramente que no creemos que nadie se atreva a mediar en el presente estado de cosas», dijo.

«Seguiremos de manera inflexible nuestra política. Si cualquier potencia quisiera mediar, lo primero que deberá hacer es enterarse de nuestros propósitos y de nuestras aspiraciones».

Al mismo tiempo el periódico de Tokio, «Nichi-Nichi», acusa a Inglaterra de estar suministrando armas a China. Asegura el periódico que Hong Kong está actuando de agente para la introducción de armas y municiones inglesas en China.

El Ministerio de Marina ha admitido que los buques de guerra japoneses han atacado a los juncos chinos frente a la costa sur de China.

Dice que los buques de guerra obraron en defensa propia, explicando que algunos barcos estaban armados con cañones, fusiles, pistolas y ametralladoras, armas que se usaron para hacer resistencia a los inspectores de los barcos japoneses.

Para salvaguardar a la población civil contra un posible ataque de los aeroplanos soviéticos, los expertos japoneses encargados de la defensa están construyendo cadenas de fortalezas subterráneas a prueba de bombas.

Esta obra ha sido estimulada por las noticias que se reciben acerca de que Rusia está «enviando secretamente aeroplanos y aviadores para ayudar a China».

El Japón trata de cortar la entrada de armas en China

SHANGHAI, octubre 1º. (Por Víctor Keen, de «The New York Herald Tribune»).—El bloqueo parcial nipón de la costa china está resultando efectivo en la evitación del contrabando de pertrechos de guerra. Según la declaración hecha por el vicealmirante Kiyoshi Hasegawa, jefe de la Tercera Flota nipona, durante una entrevista concedida a este corresponsal, a bordo del crucero «Idzumo», buque insignia nipón, anclado en el río Whang Poo, frente al Consulado General japonés.

El almirante deploró lo que calificó de «informes propagandistas» sobre los bombardeos japoneses de civiles, diciendo que los aviones navales del Japón tenían estrictas órdenes de atacar sólo los objetivos militares.

Negó también categóricamente una reciente información sobre el ataque hecho por un submarino nipón contra la flota pesquera china, asegurando que las órdenes dadas al establecer el bloqueo, indicaron que los buques nipones no deberían hacer fuego contra los barcos chinos, a menos que éstos no iniciasen la agresión. Dijo que con gran frecuencia los supuestos barcos pesqueros están dedicados al transporte de soldados y municiones.

Contestando una pregunta sobre cuáles fueron los objetivos nipones al bombardear a Nanking y Cantón el almirante dijo: «Los objetivos de los bombardeos hechos por los aviones nipones en el sur de China son, principalmente, los aeródromos de Tienho y Paiyuan, la Escuela Militar de Cadetes, los cuarteles militares, arsenales y depósitos de municiones el aeródromo de Cantón, la estación radiotelegráfica en la provincia de Kwang Tung y el ferrocarril de Cantón a Hang-Kow.

En Nanking los objetivos de los raids son los aeródromos, los depósitos de municipiones, arsenales, edificios de la Comisión Militar, Escuela Militar de Cadetes, Secretaría de la Guerra, cuartel del Estado Mayor, cuartel de la Gendarmería, sede del Quo-Min-Tang, cuartel de la Aviación, fuertes de defensa aérea, entronques ferroviarios, planta de eleccidad y estación radioemisora.

Al preguntársele si China era hoy más formidable que en 1900, dijo que «había gran diferencia tanto respecto a su fuerza numérica como a su fuerza material. Las tropas chinas en 1932 sólo eran el Décimo Noveno Ejército y otras pocas unidades que se enfrentaron con las fuerzas japonesas, mientras que en el actual conflicto más de la mitad de todo el ejército chino está concentrado en la vecindad de Shanghai. Además posee una bastante bien equipada fuerza aérea».

El almirante declinó contestar las preguntas de naturaleza estratégica tales como el número de fuerzas navales de desembarco niponas; cuánto tiempo estimaba que durarían las hostilidades en los alrededores de Shanghai, etc. Reiteró su anterior declaración de que el Japón no pensaba registrar los barcos extranjeros debido al bloqueo, excepto en caso de duda sobre la nacionalidad del buque, en cuyo caso se enviaría un oficial japonés a bordo del barco sospechoso, para investigar.

Cuando el corresponsal subía a bordo de una lancha, frente al Consulado General nipón, un obús chino cayó a cien yardas, pero sin hacer daño alguno. El buque almirante construído en Inglaterra en el año 1898, participó en la guerra ruso-japonesa de 1905 sin recibir averías El almirante Hasegawa declaró que no había recibido daños en el actual conflicto, aunque han ocurrido a bordo cuatro bajas debido a los francotiradores chinos. El buque está bien equipado con artillería antiaérea. El almirante expresó su confianza en que los aviones y cañones chinos no podrían dañar su buque, aunque en varias ocasiones ha corrido grave peligro.

El almirante Hasegawa, que cuenta 54 años de edad, visitó la capital norteamericana, Washington, en el año 1918, cuando el Japón y los Estados Unidos estaban al lado de los aliados durante la Guerra Mundial y de nuevo la visitó en 1925, cuando viajaba para asistir a la Conferencia del Desarme en Ginebra, como jefe de la delegación japonesa.

Creen conjurar la crisis ministerial que hay en Francia

Las medidas del Ministro de Finanzas han despertado de nuevo un gran optimismo

PARIS, octubre 1. (The N. Y. Herald Tribune).—Con el anuncio de que los ministros socialistas del Gobierno de Chautemps habían aceptado las medidas principales propuestas por el ministro de Finanzas, Georges Bonnet, para acelerar la actividad económica del país, han renacido esta noche las esperanzas de que se logre vencer la crisis ministerial inminente

Como consecuencia, ha aflojado la tirantez política que ha existido toda esta semana. En vista de la capitulación de los hasta ahora disidentes ministros socialistas se cree aquí improbable la renuncia de Bonnet y la caída de todo el Gabinete, la que hubiera sido inevitable, puesto que Bonnet es el miembro más importante del actual Gobierno francés.

El virtual acercamiento entre los ministros radicales y socialistas, sin el cual se preconizaba la caída del Gobierno de Chautemps, es considerado aquí como un presagio de unanimidad cuando el Gabinete se reúna mañana.

Los ministros socialistas se reunieron en el hotel Matignon, residencia del Premier. Al mismo tiempo, estaban en constante contacto con el Premier Chautepms, que estaba en otro salón del edificio. El ministro sin cartera León Blum, quien presidio, pronunció un fuerte alegato pro aceptación de las proposiciones de Bonnet, que ya habían sido aprobadas por los miembros radicales del Gabinete, fundamentándose en que la crisis política en los actuales momentos podría tener graves repercusiones en las gestiones francesas para liquidar el problema de los voluntarios extranjeros en España.

CHAUTEMPS ADOPTA UN PLAN ANTIDEMAGOGICO PARA SALVAR AL FRANCO

PARIS, Oct. 1. (AP)— El ministerio de M. Chautemps presentó un proyecto al gabinete, que será discutido mañana, para el fortalecimiento del franco, mediante una acción cuya finalidad es restaurar la confianza pública, apartando al país de la crisis presente, en el terreno de las relaciones entre los patronos y los obreros.

Dícese que el plan financiero de M. Chautemps contiene los siguientes tres puntos esenciales:

(1) Abandono del plan de las 40 horas en dondequiera que se requiriese, a los fines del aumento de la producción.

(2) Vigilancia, pero no reglamentación estatificada, de los cambios exteriores, para evitar la especulación.

(3) Prohibición de las huelgas con ocupación de fábricas, a fin de acrecentar la confianza de los patronos.

El importante paso del Yenmen, que los chinos tuvieron que abandonar, está ocupado ya por los japones

Las bajas sufridas por los chinos en la batalla que se libra en Shanghai se hacen ascender a veinte mil muertos y 35,000 heridos. El bloqueo afecta a barcos extranje

SHANGHAI, octubre 1. (AP.) — Los defensores chinos de Shanghai han anunciado desde el frente que se mantienen en sus líneas y que en algunos sectores están contraatacando.

Informan que derrotaron a los japoneses en las cercanías de Kiangwan, al norte de Shanghai.

Los japoneses admiten que los edificios del centro cívico de Kiang Wan han sido evacuados, pero que no han variado sus líneas de retaguardia.

Cuando los cielos aclararon por la noche, los aviones chinos estuvieron realizando vuelos de reconocimiento en Shanghai. Los cañones anti-aereos nipones estuvieron ametrallando el aire sin consecuencias.

Los bombardeos japoneses de Hankow y del ferrocarril Hankow-Cantón el 25 de septiembre, han merecido censura del contralmirante Harry Yarnell, comandante de la flota asiática americana.

Mientras tanto los chinos dicen que los japoneses se disponen a enviar otro aviso a los extranjeros para que evacuen a Nanking a fin de evitar los peligros de los raids aéreos. La agencia de noticias china dice que ese aviso se basará en que varios aviones japoneses que atacaron recientemente a Nanking fueron derrivados a causa de que, para no alcanzar a las propiedades extranjeras, tuvieron que volar muy bajo.

En los centros militares japoneses de Peiping se anuncia que los americanos que se encuentran en Pao-Ting-Fú, baluarte chino que fué capturado recientemente por los japoneses, se encuentran seguros, y que las propiedades americanas son protegidas por el ejército japonés.

Agregan que las tropas japonesas han capturado el paso del Yenmen, en el norte de la provinica de Shanghai, así como de Taichow, despues de ocupar a Fanchin y Tau Ting Chen, en el Este.

Un comunicado dice que los soldados chinos desertaron del paso del Yenmen y huyeron hacia el sur.

La comisión de asuntos militares de China en Nanking declara que las fuerzas japonesas del Norte de China dieron muerte a 200 soldados chinos heridos después de la captura de Tsang Chow, al sur de Tientsin, el 25 de septiembre.

La batalla por la posesión del sector de Chapei en Shanghai ha entrado en su cuarto día manteniendose los chinos en sus líneas. Los japoneses dan cuenta de avances en el sector de Lotien al norte de Shanghai, donde un comandante japonés dice que doscientas yardas de líneas han sido minadas con éxito.

Aseguran los japoneses que sus bajas en las cinco semanas de combates en Shanghai consisten en 7,530 hombres, de los cuales 1,893 son los muertos en acción. No incluye esa cifra las bajas de la armada.

Las bajas chinas se calculan en 20,000 muertos y 35,000 heridos.

La epidemia de cólera en Shanghai aumenta a razón de cien casos por día, habiendo ya cerca de 2,000 casos entre los chinos que viven en el Establecimiento internacional. En los últimos días hubo 504 defunciones.

Llegan noticias desde Hongkong dando cuenta de que el bloqueo chino del río en las cercanías de Cantón tiene aprisionado al cañonero americano «Mindanao», a dos cañoneros ingleses y a un buque de guerra francés.

Firmarán el pacto sobre minorías de Polonia y Alemania

Este nuevo convenio de no agresión se cree que será beneficioso a ambos países

VARSOVIA, octubre 1. (The N. Herald Tribune.) — De fuente autorizada se ha podido saber que apenas retorne Joseph, Ministro de Relaciones de Polonia en Ginebra se firmará un pacto germano-po sobre las minorías en sus respec territorios. Será otro «pacto de agresión, mas en el cual cada bierno se comprometerá sole mente a proteger los derechos de minorías nacionales en su terri y proclamará los derechos de sus nacionales en las otras naciones acuerdo sustituirá aquella parte la Convención de la Alta Silesia trataba sobre la protección minorías y que expiró en el p do julio. Polonia se negó a pro gar la Convención de la Alta Si y Alemania ripostó aumentando presión contra las minorías pol en la Alta Silesia y la Prusia Or tal.

La prensa polaca ha protest enérgicamente contra la persecu de los polacos en Alemania pidie a Varsovia que tomase represa

El diario germanófilo «Ga Polska» dió aviso a Berlín de que Proceso de germanización de la noría polaca continuase y la fro ra geográfica llegase a ser etno fica también la minoría alemana Polonia tendría que desaparecer

Dicho diario recalcó también mientras en Alemania se ven co tantemente amenazados por la quinaria del estado totalitario mán de no reconocer las mino políticas o nacionales, los alema que viven en los confines de Polo tienen representantes parlamenta quienes pueden hacer oír en momento y los que a menudo con tera libertad critican severamente gobierno polonés.

Cita «Gazeta Polska» numero casos de clausura de escuelas polac la prohibición que las iglesias po cas celebren oficios divinos, la ne tiva de expedir pasaportes a polac que desen ir a visitar a sus fam en Polonia y la confiscación y propiación de propiedades y los ca pesinos polacos. Se mencionó bién que Alemania sólo permite diarios polacos en sus front mientras que los alemanes en Po nia tienen ciento diecisete diario periódicos.

DOS MUERTOS EN EL PESQUE JAPONES AMETRALLADO

LA HAYA, Octubre 1o. (AP) corbeta holandesa «Flores», se dicen despachos de Batavia, ame lló y detuvo al pesquero japonés kei Maru, en aguas de la isla de J debido a que no se detuvo cuando le dió el alto.

Se sabe que a bordo de la em cación han resultado muertos dos rinos japoneses y otros dos más ridos.

El Gobierno inglés pone cuidado especial en no apoyar el boycot que se ha pedido contra el Japón

El Comandante Attlee, jefe de la oposición laborista en el Parlamento pedirá que éste se reúna cuanto antes para considerar la petición de embargo, adoptada por el partido

LONDRES, octubre 1o. (The N. Y. Herald Tribune.)—Un comité formado por destacados ingleses, cooperando con la Cruz Roja británica y la Asociación China, harán una apelación de fondos a toda la nación hoy. La recolecta pública se ha iniciado ya con un donativo de mil libras hecho por Sir Abe Bailey. Entre los patrocinadores de la apelación están los primeros prelados de la Iglesia Anglicana, Arzobispos de Canterbury, York y Westminster, el Primer Rabino inglés, Hertz, el Marqués de Willingdon, el Vizconde Bearsted y Lord McGowan.

El gobierno se abstiene cuidadosamente de apoyar el boycott antijaponés o reconocer las demandas de las organizaciones obreras y otros grupos para que promulgue un embargo oficial, considerando que esto sería un grave paso político. Sin embargo, se nota que los líderes del gobierno no han hecho la menor indicación de oponerse al boycott, el que aumenta día por día.

El gobierno tendrá que declarar su actitud muy pronto ya que según se espera el comandante Attlee, líder de la oposición laborista en el Parlamento, pedirá que éste se reúna cuanto antes para considerar la petición de embargo contra el Japón adoptada el pasado miércoles por el Consejo Laborista Nacional.

El Parlamento habrá de reunirse en octubre veinte y uno y hasta ahora no hay indicios que lo haga antes, estimándose que si así lo pide Attlee su demanda no será atendida.

El único acto oficial que se proyecta por ahora, además de las medidas tomadas ya, consiste en la orden de investigar en Hong Kong el ataque de un submarino nipón contra una flotilla de juncos pescadores chinos muchos de los cuales están inscriptos en el registro inglés de Hong Kong.

El diario «Finantial Times» publica hoy un editorial urgiendo a Inglaterra y los Estados Unidos que terminen todas las importaciones de artículos japoneses y que rehusen vender materias primas al Japón. Esto se considera como una manera de proteger el mercado chino en favor de los Estados Unidos e Inglaterra. El diario indica que el Japón no sólo depende de otros países, especialmente los Estados Unidos e Inglaterra, para obtener vitales materias primas, sino que sus exportaciones, en gran parte, son hechas a los Estados Unidos e Inglaterra, especialmente sus sedas.

Añade el «Financial Times» que gran parte del peso del boycott caerá sobre Inglaterra, diciendo que los Estados Unidos tienen repugnancia al boycott debido a sus grandes exportaciones de algodón al Japón, añadiendo: «pero aún tales sacrificios parecerán pequeños en comparación con sus efectos en el Japón. Si el asunto fuese juzgado, a fin de cuentas el boycott sería la mejor manera y la menos costosa.»

«El Japón, desde luego, podría ripostar pero la cooperación angloamericana limitaría el alcance de las represalias niponas. El diario termina diciendo que el mercado chino, el cual quedaría cerrado a las naciones occidentales en el caso de un triunfo japonés en China, es infinitamente más valioso e importante que el mercado japonés.»

Los centros oficiales han sido informados que muchos líderes indios han demostrado gran indignación por la barbarie nipona en China, especialmente las matanzas mediante los raids aéreos, de inocentes no combatientes y que están abogando por un boycott indio contra todos los artículos nipones. Igual situación reina en Australia donde los máximos organismos obreros ordenaron ayer el boycott contra todo artículo japonés.

El Partido Laborista inglés está dispuesto a que sea convocado el Parlamento para tratar de la invasión japonesa de China

LONDRES, octubre 1. (AP.) — Se cree que el Partido Laborista esta dispuesto a pedir que el Parlamento se reúna inmediatamente en sesión extraordinaria para tratar de la invasión japonesa de China.

El Comité ejecutivo del partido se reunió en Bournemouth para tratar de la convocatoria del Parlamento que algunos miembros consideran el primer paso para un boycot no sólo imperial sino del mundo entero contra los productos japoneses.

Para el domingo ha sido convocado el Comité ejecutivo a fin detomar una resolución final.

Sir Archibald Sinclair, líder liberal de la Cámara de los Comunes, en un discurso pronunciado en Wick abogó por un boycot económico contra el Japón por la Gran Bretaña, los Estados Unidos, Francia y Holanda.

Dijo que tal movimiento obligaría al Japón a entrar en tratos con las potencias para poner fin al conflicto chino-japonés.

Una reunión del Comité ejecutivo del Consejo de Acción pro paz y reconstrucción presidida por el ex-Primer Ministro Lloyd George acordó pedir a la Gran Bretaña que prohiba la compra de artículos japoneses.

La intensidad de los ataques en el sector de Madrid hace creer que los nacionalistas recibieron refuerzos

Las fuerzas del Generalísimo Franco, que se adueñaron ya de las alturas en la sierra de Covadonga, se preparan para efectuar el asalto del Santuario, fuerte reducto marxista

HENDAYA, Frontera franco-española, Octubre 1. (AP).—Los nacionalistas están haciendo preparativos para atacar a Covadonga, donde el santuario de Nuestra Señora de Covadonga se encuentra en poder de los mineros asturianos que cuentan con ventajas naturales para la defensa de sus posiciones.

Siguiendo un tortuoso sendero hacia Gijón, objetivo de la ofensiva nacionalista, dos brigadas de Franco, avanzaron hacia los pueblos próximos a Covadonga y Cangas de Onís. Mientras tanto, otra columna, que avanza por la costa, amenaza con atacar a los rojos por retaguardia descendiendo por el valle.

En Covadonga se encuentra la tumba de Don Pelayo, fundador del Reino en el siglo VIII y en la misma se encuentran los restos del Rey Alfonso I que murió en el año 757.

Los aeroplanos nacionalistas estuvieron maniobrando por esa región el día de hoy, bombardeando varios pueblos.

Al Sur de Gijón, donde los nacionalistas avanzan para levantar el sitio que los rojos pusieron a Oviedo desde los comienzos de la guerra civil, las fuerzas de Franco sostuvieron un violento encuentro con los marxistas en el Paso de San Isidro.

Los nacionalistas volvieron a hostilizar hoy las defensas del nordeste de Madrid, la carretera de la Coruña, y por el sudoeste a la importante carretera de Valencia. Por la intensidad de los ataques se supone que los nacionalistas de esos sectores han recibido refuerzos.

Una flota de tanques de los nacionalistas avanzó a pesar del terrible fuego de la artillería del gobierno, llegando hasta las alambradas que protegen las trincheras rojas en la carretera de La Coruña.

El alto mando nacionalista ha informado que la aviación bombardeó objetivos militares en Barcelona, puerto del Mediterráneo.

Los ejércitos nacionalistas celebraron hoy el primer aniversario de la proclamación del generalísimo Francisco Franco como jefe del Estado.

EL MAHATMA GHANDI ESTA GRAVEMENTE ENFERMO, EN VISPERAS DE LOS 68 AÑOS

BOMBAY, India, octubre 1o. (AP). Mohandas K. Gandhi, el frágil hombrecillo que condujo a millones de indios por el camino turbulento hacia la autonomía, se encuentra enfermo en vísperas de cumplir los 68 años de edad.

Los médicos temen que su vida se encuentre en peligro, pues aunque la presión de la sangre es normal, recientemente se ha ido debilitando de día en día.

Gandhi abandonó la política activa en 1934, pero aún es una fuerza poderosa en la India. Su política obtuvo una gran victoria este verano cuando persuadió al Congreso nacional de la India de que sus líderes debían tomar posesión de sus cargos al amparo de la nueva ley del gobierno.

El nuevo magistrado americano Black dice que perteneció al Ku Klux Klan pero que jamás abrigó prejuicio

Dijo por radio que figuró en un grupo de senadores de los Estados Unidos que luchó consistentemente por los derechos civiles, económicos y religiosos de todo el p

WASHINGTON, octubre 1o. (AP.) El magistrado Hugo L. Black dijo esta noche a la nación que en un tiempo había pertenecido al Ku Klux Klan, pero que más tarde se dió de baja en dicha orden.

En relación con este asunto, dijo, «se ha hecho un esfuerzo para convencer al pueblo de los Estados Unidos de que soy intolerante y que abrigo prejuicios contra los judíos, los católicos y los negros.»

«Creo que mi record como senador refuta semejante acusación de intolerancia racial o religiosa», siguió diciendo.

«Demuestra, por el contrario, que figuré en un grupo de senadores liberales que han luchado consistentemente por los derechos civiles, económicos y religiosos de todos los americanos, sin distinción de razas ni credos.

«Las insinuaciones de intolerancia racial y religiosa que se me han hecho se basan en el hecho de que pertenecí al Ku Klux Klan hace unos quince años. Pertenecí en efecto a esa orden. Más tarde me separé de ella. Jamás he vuelto a afiliarme. Lo que aparecía entonces y lo que aparece ahora en los archivos de la organización lo ignoro.»

Después de su nominación para el Senado, agregó, se le entregó una «tarjeta no solicitada» por el Klan, pero declara que jamás consideró que ello constituyera su filiación a la Orden.

Después de tratar de sus asociacion al Klan, el magistrado del Supremo dijo:

«No tengo ninguna simpatía por ninguna organización ni grupo que se arrogue el poder anti-americano de intervenir en el menor grado en la libertad religiosa.»

Con su breve discurso, que él misse encargó de decir que no tenía precedentes, Black indicó que da por terminada la controversia sobre sus conexiones con el Klan y que se propone ocupar su puesto el lunes en el Supremo.

«En ninguna reunión de cualquiera organización social, política o fraternal—dijo—me he apartado de la fe que tengo en el derecho de todos los ciudadanos americanos a acatar su conciencia en materia de religión.

«No he tenido jamás palabras que indiquen que nativo o extranjero nuestro país libre deba o pueda restringido en su derecho a tener religión que le dicte su conciencia

«He apoyado candidatos para c gos públicos sin tener en cuenta religión.»

Black, que procede de un est en que existe una gran propor de negros en su población, agr que entre sus «amigos» figuran chos miembros de la raza de co Añadió que algunos de sus mejo y más íntimos amigos son cató y judíos.

El magistrado comenzó su disc so diciendo que «la Constitución la ley suprema de nuestro país. Bill de Derechos es el corazón de Constitución», agregando que la vaguardia para completar la liber religiosa es la declaración de m yor importancia para el futuro los Estados Unidos como una nac libre.

«Cualquier movimiento o acti por un grupo cualquiera que am nace los derechos individuales co tituye una amenaza para la lib tad», siguió diciendo.

«Cualquier programa, aunque pueda negarse su buena intenc que tienda a alimentar o revivir discordia o el antagonismo religio puede propagarse con tal rapid que ponga en peligro la protecc constitucional de uno de los m sagrados derechos humanos.

Después se refirió a los recien ataques que se han hecho a su nom bramiento para el Tribunal Sup mo, diciendo que durante sus vac ciones en Europa «se concertó campaña para aventar las llam del prejuicio con el fin de crear odio racial y religioso.»

«Si continuara—añadió—el ine table resultado será la proyección las creencias religiosas a una po ción de primera importancia en campañas políticas y la reinfecc de nuestra vida social y comer con el veneno de la intransigen religiosa.

«Resucitará las prácticas y arg mentos que tanto costaron a e país en 1920. Revivirá el espíritu q en 1928 obligó a que la campaña cional girara alrededor de cuest nes indignas de un pueblo libre.

«Será la bancarrota de much hombres de negocios cuyo único lito es tener creencias religiosas q no están de acuerdo con las que p valecen en sus comunidades.

«Castigará a los profesionales c yos pacientes y clientes le boicot ran, no por falta de habilidad p fesional, sino porque en su localid hay pocos miembros de su fe o su raza. Colocará al vecino con el vecino y convertirá las vie amistades en nuevas enemistades.

M.E.C.D. 2016

SUPLEMENTO DIARIO EN ROTOGRABADO

DIARIO DE LA MARINA

ACTUALIDAD NACIONAL E INTERNACIONAL

LA HABANA, SABADO, 2 DE OCTUBRE DE 1937

HEMEROTECA NACIONAL

HE AQUI la fotografía publicada por el DIARIO DE LA MARINA el día 4 de marzo de 1937 y a la cual se refiere, según nuestro ilustre cronista don Manuel Aznar, el folleto rojo presentado a la Sociedad de las Naciones «El fascismo al desnudo», calificándola de **absurdo fotomontaje**. Según se ve, no hay tal **fotomontaje**. Reproduce exactamente uno de esos fusilamientos en montón con que la checka roja se desayunaba a su sabor todos los días en Madrid y en otras ciudades por ellos dominadas. La verdad es demasiado clara para que ni el DIARIO DE LA MARINA ni ninguna otra publicación nacionalista tenga que apelar a embustes y patrañas. Eso queda para los rojos

(Foto Archivo D. M.)

ECOS DEL CONGRESO Nacional-Socialista de Nuremberg (Alemania).—Después de la manifestación de fuerza, imponente fuera de toda duda, celebrada en aquella ciudad, el Fuhrer Adolfo Hitler saluda desde su automóvil a las tropas que desfilaron ante él y varios miembros nacional-socialistas (Foto Nurb.)

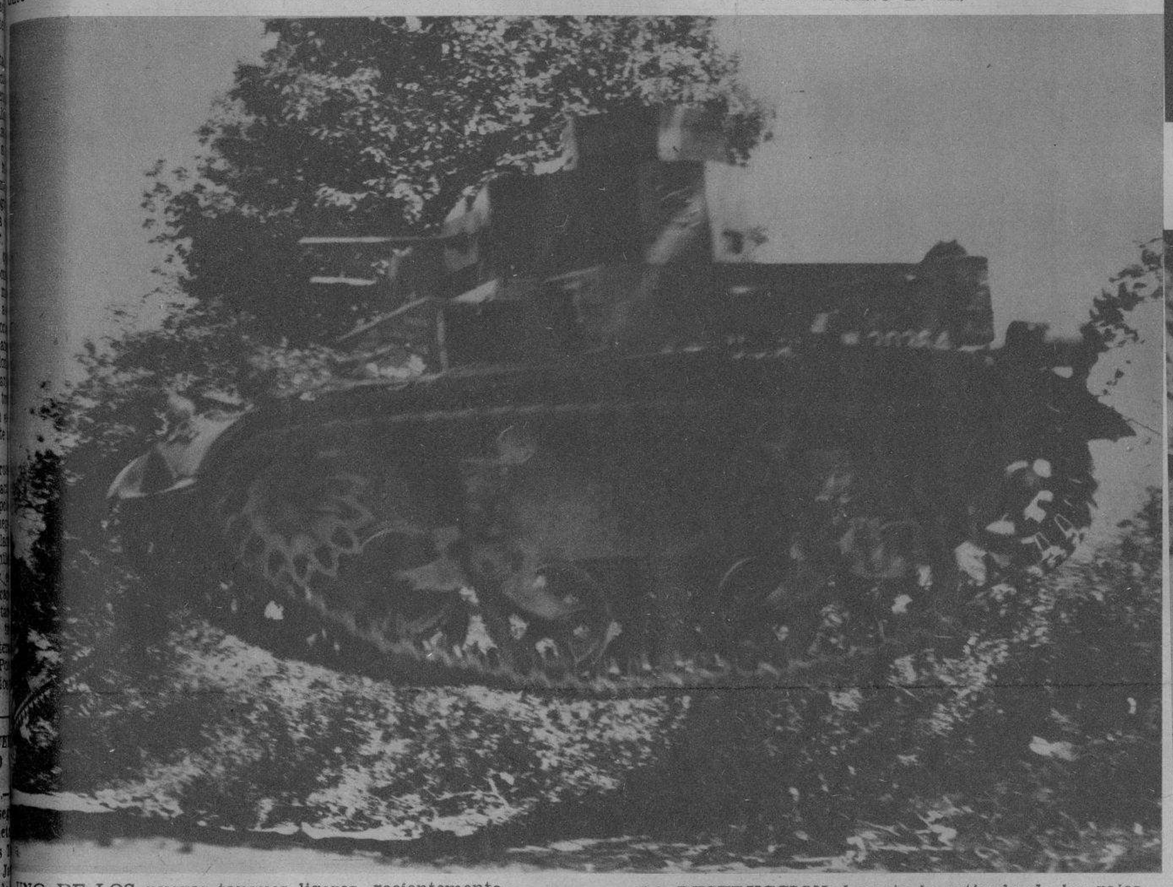

UNO DE LOS nuevos tanques ligeros, recientemente construídos en los Estados Unidos para las nuevas unidades militares, durante las pruebas celebradas ante las autoridades de Andiantown (Penn). Estos tanques de guerra están equipados con tres ametralladoras y radio (Foto Wide)

LA DESTRUCCION durante la retirada de los rojos en Asturias. — He aquí el túnel del ferrocarril en Santa Lucía—entre Santander y Gijón—cuyo puente, al lado, fué destruído por los rojos en retirada hacia el último puerto que poseen en el Norte de España (Foto Wide)

EL DIA 31 del próximo pasado agosto nació en Roma el primer nieto del Sr. Conde del Rivero, Ministro de Cuba ante el Vaticano. En la ceremonia del bautizo actuó Mons. Pacelli, Secretario de Estado del Papa, que aparece en la foto en los momentos de acristianar al recién nacido—Nicolás Ramón del Carmen, hijo del primogénito del señor Conde del Rivero, Nicolás Rivero y Machado, y de su distinguida esposa la señora Raquel Pérez y Rodríguez—. Junto a Mons. Pacelli se ve al Sr. Conde y a los padrinos, Pedro Rivero y Olga Pérez R. de Alonso (Foto Pontificia)

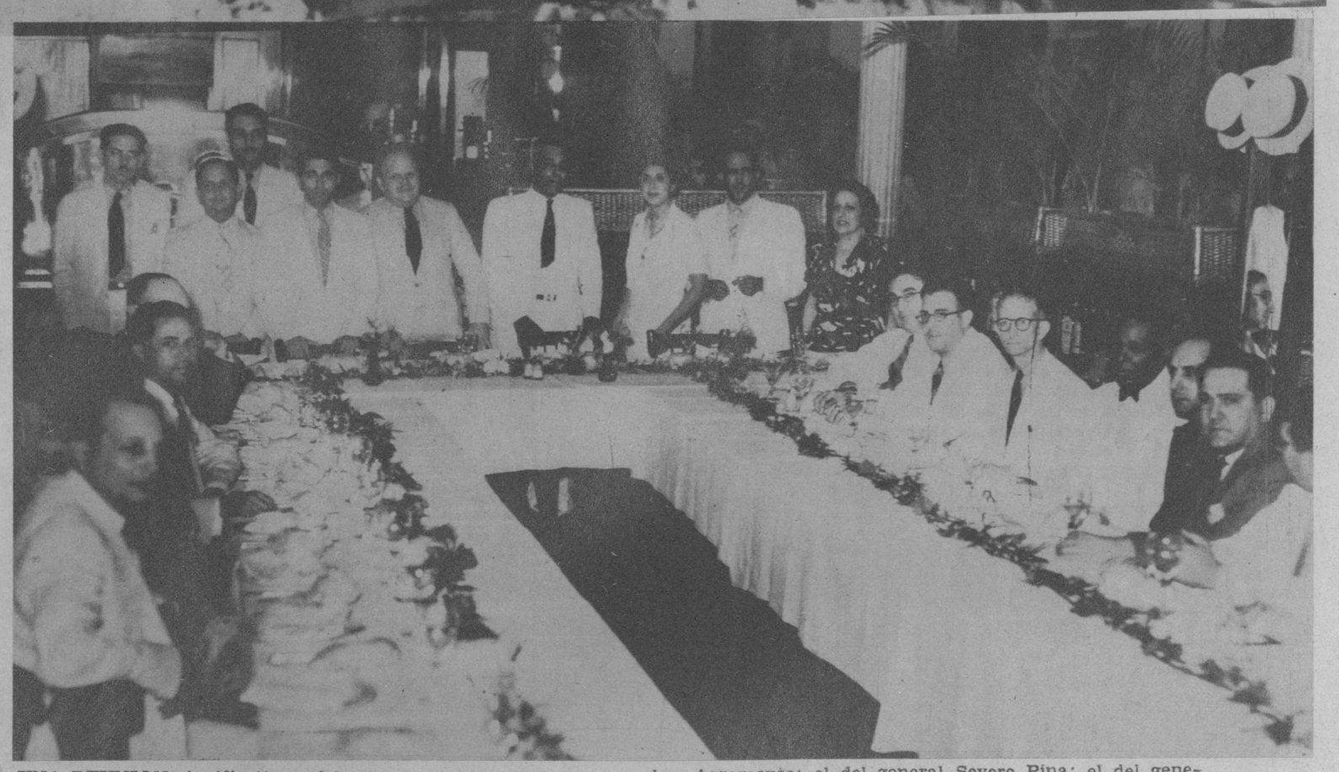

UNA REUNION significativa celebraron anteayer los componentes de la Asociación de Hijos de Veteranos de la Independencia. Cerca de treinta miembros de la misma aparecen aquí, en dicho acto, contándose entre ellos al hijo del Titán, ingeniero Antonio Maceo; el del general Sánchez Agramonte; el del general Severo Pina; el del general José María Aguirre; la señorita Adela Rodríguez, hija del general Rodríguez; la nieta del generalísimo Máximo Gómez, Candita Gómez Calás y otros muchos vástagos de nuestros libertadores (Foto D. M.)

LA INFORMACION cablegráfica de nuestro DIARIO, se hizo eco, recientemente, del fallecimiento, ocurrido en San José de Costa Rica, del ex-Presidente de la hermana República, don Cleto González Víquez, figura prominente de aquella sociedad, por dos veces primer magistrado de la nación amiga. Este es el momento en que se depositaban sus restos mortales en la carroza que los condujo a su última morada (Foto Card.)

LA JUNTA Directiva de la Ass. de Anunciantes de Cuba reunió ayer en un fraternal almuerzo en el Hotel Sevilla, a los representantes de los periódicos habaneros para darles a conocer la modificación de algunos artículos de esa Asociación. En la primera foto se ve al doctor Ernesto Dihigo, Secretario de la misma, en el uso de la palabra. La segunda foto muestra un aspecto general de los asistentes, entre los que aparecen el señor Carlos Quirch, de la Com. Lechera de Cuba; Urbano del Real, de la Com. Ron Bacardí; Manolito Sánchez, de «Los Precios Fijos»; José Agustín Fernández, de la Cuban Telphone Co.; Mr. Adolfo Kates, conocido comisionista y clubman; Don Celso González, Administrador del DIARIO DE LA MARINA, y Lilio Jiménez, jefe de redacción del mismo; Eduardo Cidre, jefe de publicidad de «Avance»; Gonzalo Menéndez, de «El País»; Víctor Bilbao y Alejandro Herrera, de «El Mundo»; Joaquín Claret, de «Información», y otros estimados compañeros (Fotos D. M.)

M.E.C.D. 2016

MAUDE Adams, una de las actrices más ilustres de los Estados Unidos—que inmortalizara la obra «Peter Pan»—, ofrece ahora unas clases dramáticas en el Colegio Stephens, de Columbia. Aquí se ve a la hoy profesora con un grupo de alumnas (F W)

HELEN WILLS Moody, estrella de tennis, y su compañero el Barón Gottfried Von Cram (alemán), caminando juntos por el campo de tennis de Los Angeles, antes de los encuentros celebrados en aquella ciudad, recientemente (Foto Wide)

LOS HERMANOS Ritz, inmortalizados en el cemento.—La gloria se inmortaliza ahora sobre cemento. Los hermanos Ritz, excéntricos de la pantalla, pasarán a la inmortalidad con sus nombres roturados sobre un block de cemento en el Teatro Chino de Hollywood. Aquí se les ve en los momentos de estampar sus respectiavs firmas (Foto Wide)

EL PRINCIPE Hiroyoshi Fushimi, comandante de una flotilla de destroyers japoneses, que sufrió en Shanghai heridas de consideración durante un bombardeo entre sus buques y las baterías de costa chinas. Es la primera vez que un miembro de la familia imperial resulta herido en esta contienda (Foto Wide)

LA ROTONDA, famoso palacio de atracciones de Viena (Austria), muy parecido al Palacio de Cristal de Londres, que fué destruído por el fuego, hace algún tiempo en Londres, fué pasto de las llamas el mes pasado (Foto Wide)

EN YELLONSTONE PARK. — El Presidente Roosevelt en su auto, pasó el 25 del transcurrido septiembre, durante su viaje por el Noroeste del Pacífico. Al fondo se ven las cascadas de Yellonstone (F

M.E.C.D. 2016

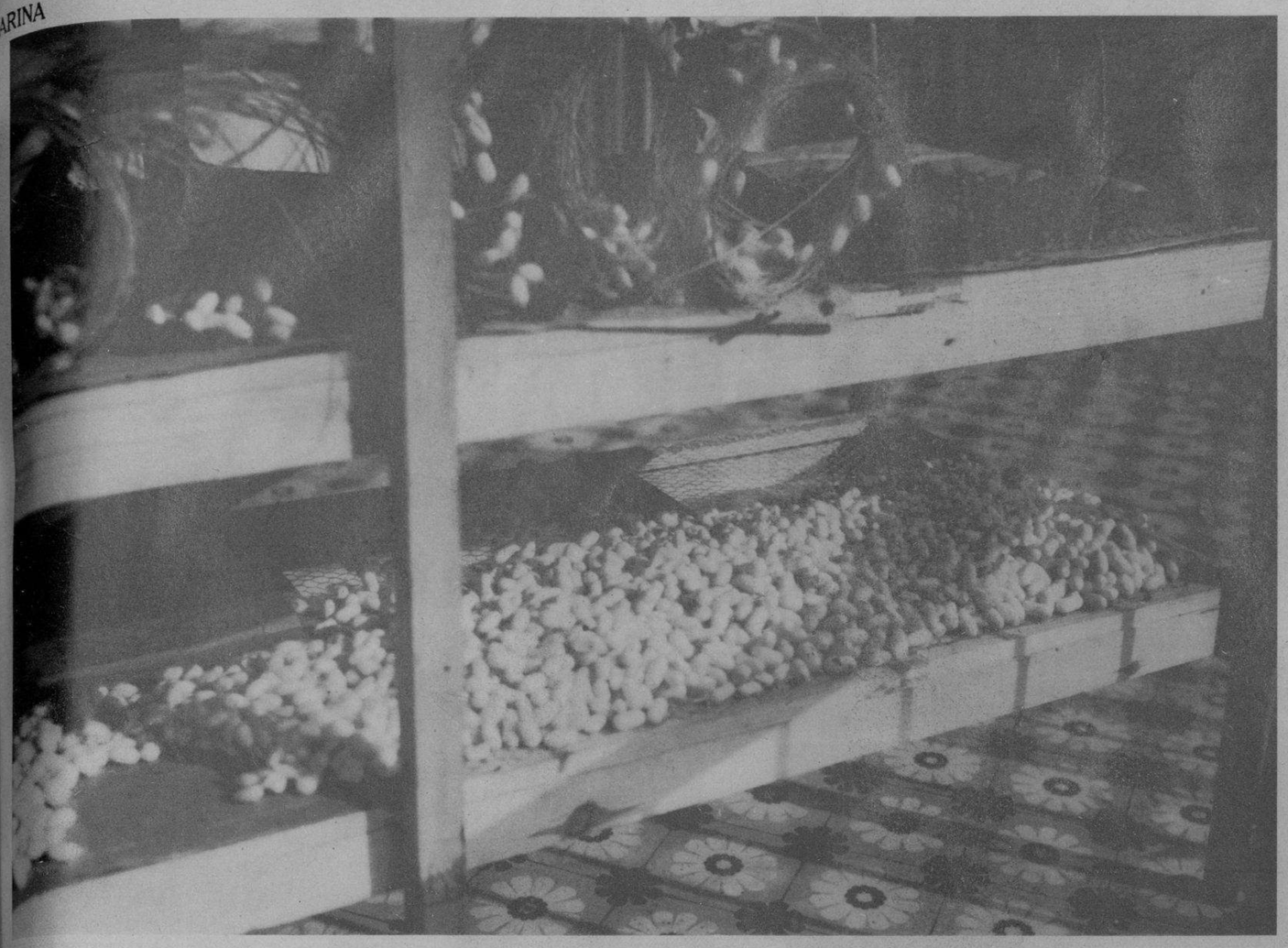

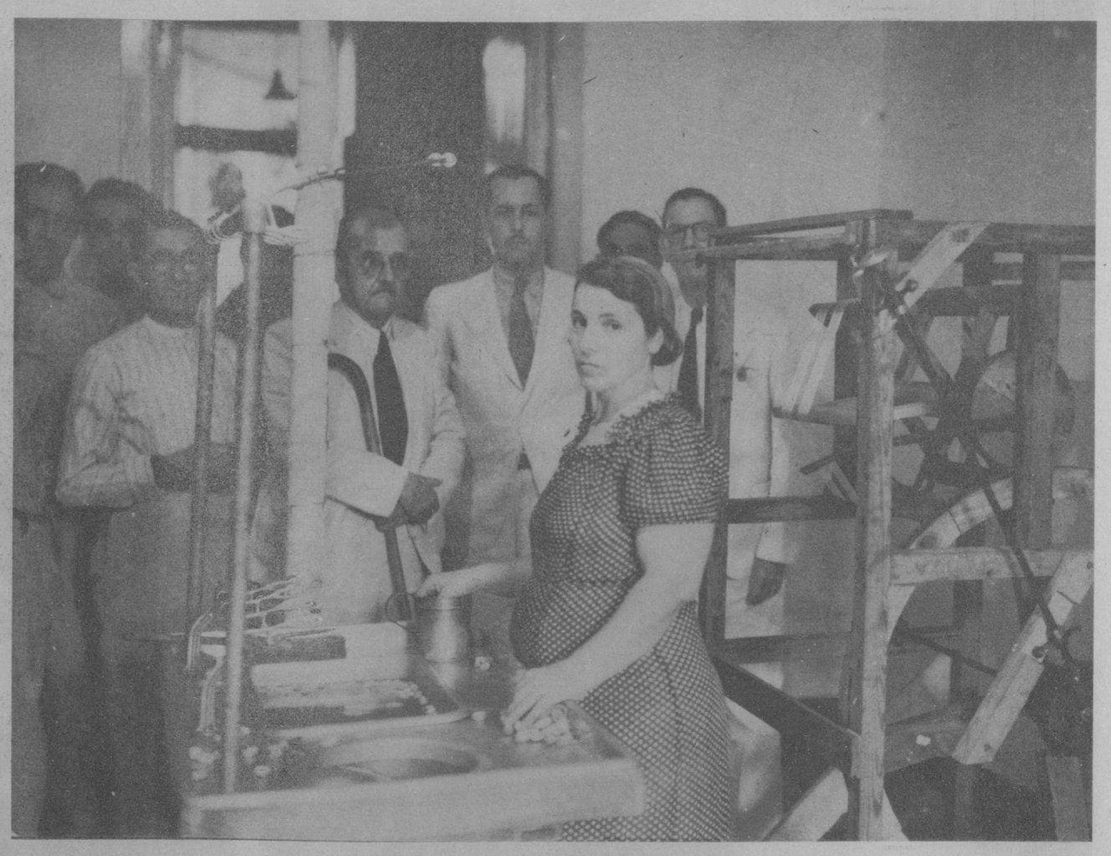

En esta foto puede observarse, en detalle, una andanada en que los gusanos elaboran sus capullos. En la parte superior izquierda, las hojas de morera dispuestas para alimentos de aquéllos. Abajo, capullos ya listos para ser hilados

Otro aspecto, total, de la máquina hiladora de capullos inventada por el señor Carpenter, siendo ésta la primera fabricada en Cuba. En primer término, la señora Rosa Carpenter, experta hiladora, cuya habilidad es digna de ser admirada

EL CULTIVO DE LA SEDA

Un paso de avance en esa nueva actividad cubana: en Managua funciona ya la primera máquina hiladora fabricada en el país. De cómo el periodista pudo observar las distintas fases del procedimiento qua vá de la siembra de la morera a la confección de cintas y pañuelos, pasando por la obtención de los capullos y la filatura de los mismos. Los gusanos de seda, maravilla de la naturaleza.

CON Gabriel Camps —mente fresca, espíritu claro y hombre de vastos conocimientos, que expone a través de la amenidad en charla siempre grata— nos acompaña en esta bella tarde tropical en que nos deslizamos rumbo a Managua, por la vía Central.

Cada árbol, cada sembrado que se ofrece a uno y otro lado del camino, provoca en don Gabriel una parrafada interesante y por demás instructiva. Y, como el objeto de nuestro viaje es observar moreras de morera, cómo trabajan los gusanos de seda y, asimismo, una hiladora de construcción cubana, el infatigable columnista del «Sermonario» nos dice:

—La industria sedera en Cuba, organizada debidamente, ha de constituír una indudable fuente de riquezas. Una fuente de riqueza más, mejor dicho. Porque en Cuba hay mucho que hacer todavía. Contamos con una tierra privilegiada y no debemos echar en olvido las ventajas que Dios nos ha brindado. Pero todo se andará...

Las espigas fulgen bajo el sol. Bohíos. Palmas. Un río. Paz bucólica, alterada en solo, momentáneamente, por el ronronear del motor del auto que nos lleva al bello pueblecito de Managua, que es como un pañuelo que se agitara en la campiña saludando al viajero...

I I

Y he aquí que estrechamos ya las manos de los socios gerentes de esta empresa dedicada a la industria sedera, señores Dr. Andrés del Portillo, John Carpenter y Carlos Iribarren.

Reflejan hondo optimismo. Tienen fé en el resultado de la labor en que están empeñados. Sus palabras son a modo de letanía:

—Estamos preparándonos para el verdadero encauzamiento de la industria sedera cubana. Necesitamos, eso sí, que la tarifa arancelaria a la seda extranjera permita competir legítimamente a la producición nacional. Necesitamos también la cooperación gubernamental, en lo que a impuestos se refiere, para los que se dediquen a la siembra de la morera y a la producción de la seda en nuestro país...

El señor Iribarren agrega:

—Nosotros nos proponemos dedicarnos no sólo a la filatura, siembra de morera y crianza del gusano, sino también a la fabricación y venta de máquinas para hilar. Que nosotros sepamos, la máquina con que contamos es la única que hay actualmente en Cuba. A merced de ella, la seda resuelta un nuevo problema: el del cultivado en nuestro propio medio produc...

Y agrega:

—La hiladora construída por nuestro socio señor Carpenter, rudimentaria por las circunstancias que han presidido su fabricación, realiza de un modo perfecto y eficiente la operación de la filatura, habiéndose resuelto a merced de ella, de modo sencillo y práctico los requerimientos de ese arte. Sus resultados admiten parangón, sin desventaja alguna, con las máquinas similares fabricadas en el extranjero. Por lo pronto hay un hecho consistente: es la primera máquina hiladora en Cuba y la única que ha podido hilar seda con toda eficiencia...

I I I

Seguidamente, pasamos a observar la máquina y su funcionamiento. Como queda dicho, está destinada a hacer hilados del hilo de seda contenido en el capullo elaborado por el gusano de seda. Por medio de la misma, se ablanda el capullo, logrando desleír la goma que contiene por medio de agua hirviente; se devanan los hilos sobre un torno de aspas o rueca sobre la cual son guiados aquellos por medio de guías dotadas de un movimiento recíproco alternativo, para evitar la superposición de las vueltas de hilo en el mismo plano vertical. Teniendo el labor de paletas, medios para obtener la suspensión del enrollamiento del hilo en el caso de romperse este y medios, asimismo, de contraer la rueca, a fin de extraer las madejas.

¿Cuántos capullos pueden ser deshilados a la vez?—interrogamos.

Tantos como sean necesarios para obtener el grueso que se le quiera dar a la hebra de hilo—se nos responde.

—¿Y qué producción brinda la máquina?

—Trabajando con cuatro madejas a la vez, la máquina puede rendir 10 libras diarias, en una labor de ocho horas.

Tras elogiar la colaboración que en todo momento les ha brindado la Oficina de la Seda de la Secretaría de Agricultura, así como el Director de la Seda del Instituto Cívico Militar, señor Blanco, nos manifiesta el doctor Portillo que éste último funcionario se dispone a someter al Instituto la siguiente proposición: que se fabriquen todas las máquinas de filatura que se vayan a vender en los talleres del repetido Instituto Cívico Militar, con objeto de que puedan obtenerse a un costo reducido. Facilitándose algunas de las máquinas para la enseñanza de los maestros rurales, a cuyos efectos las expertas hiladoras irán a dar las primeras clases. Y de ese modo, una vez duchos los maestros rurales, poder adoptar la máquina de referencia, como «standard», en todas las Escuelas rurales de la República.

IV

Pasamos ahora a observar las andanadas donde se muestran los capullos, así como los gusanos entregados a su labor.

—Los capullos —nos informa el señor Iribarren— se matan por medio de vapor, para evitar que salga la mariposa y rompa el hilo. Entonces, los capullos pueden conservarse indefinidamente antes de ser hilados.

Amablemente, los señores Carpenter, Portillo e Iribarren, nos van explicando, ante una andañada, el procedimiento de crianza del gusano y cómo este va haciendo el capullo.

El doctor Alfredo Botet, Administrador de la Aduana habanera; el señor Iribarren, los doctores Camps y Portillo y nuestro compañero Bedriñana, observando la reproducción de los gusanos de seda

Un aspecto general de una de las andanadas en que los gusanos de seda ejercen su maravillosa función. El procedimiento es objeto de general curiosidad, como puede observarse...

—Las mariposas que se dejan salir del capullo —nos dicen— se cruzan con razas más fuertes, como la de Bagdad, japonesas e italianas.

—La cría que tenemos —agregan—nos fué proporcionada por la Oficina de la Seda de la Secretaría de Agricultura y la que actualmente cosechamos, es un obsequio del señor Blanco, Director de la Seda del Instituto Cívico Militar. Las crías nuevas de este organismo, son del sur de España y prometen resultados excelentes.

Don Gabriel Camps, el doctor Alfredo Botet —Administrador de la Aduana de la Habana, que acaba de incorporarse al grupo— el repórter y otras personas, contemplan, seguidamente, varios pañuelos, cintas y otras piezas, confeccionadas por esta novel empresa es un telar casero y con hilos allí mismo obtenidos de capullos igualmente cosechados por aquella. Es decir, el logro de todo el procedimiento completo: desde la siembra de la morera hasta la confección de un tejido. Desde luego, éste último aspecto de fabricación, tan solo como muestra, como prueba de lo que se puede hacer sabiendo y queriendo trabajar esta nueva industria llamada a proporcionar una nueva y digna de consideración fuente de ingresos para el país.

—Estamos dispuestos —nos dicen— a comprar todos los capullos que se produzcan. En Victoria de las Tunas, en Cumanayagua y en otras localidades, ya hay cultivadores que nos venden. La morera es un cultivo de rendimiento y hay que fijarse en él. Por otra parte, aquí tiene usted al señor Peláez, gerente de una industria textil que está dispuesto a adquirir toda la seda hilada en Cuba, con objeto de destinarla a la fabricación de medias.

—Es una formidable posibilidad para Cuba —arguye don Gabriel Camps.—Posibilidad que abarca una producción permanente, durante todo el año, segun tengo entendido.

—Así es...

V

Partimos ahora, en varios automóviles, rumbo a Arroyo Naranjo, donde los señores Portillo, Carpenter e Iribarren tienen sus plantacines de moreras.

Cuentan actualmente con tres mil plantas de morera y viveros —semillas y estacas— de otras diez mil, que son mayores de seis meses. Un año más y serán 10 mil las plantas en producción.

—Aquí es donde recogemos las hojas que han de alimentar a los gusaos. Las conservamos en lugar fresco hasta que le damos el alimento a aquellos. Los gusanos —polivoltinos— comienzan a comer y a los 21 días hacen los capullos.

(El procedimiento, lector, sería, a más de difícil, largo de explicar. Digamos, pues, que la lección objetiva del desarrollo de la sericicultura, es algo digno de atención. Lograr ver el proceso detallado, es no perder el tiempo. Conocer algo de lo mucho que de maravilloso tiene la sabia Naturaleza).

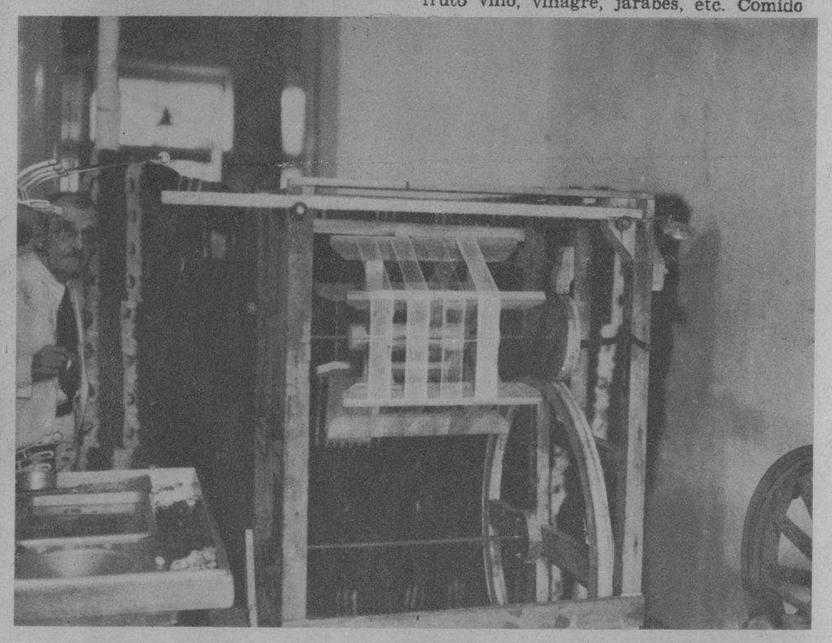

Detalle parcial de la máquina hiladora inventada por el señor Carpenter. Trabajando esas cuatro madejas a la vez, la máquina puede rendir diez libras diarias, en una jornada de ocho horas

VI

Imposible detallar en un trabajo de esta índole, meramente informativo, todo lo relacionado con la morera. De su divulgación está encargada la Oficina de la Seda de la Secretaría de Agricultura. Pero no desaprovechemos la ocasión de recoger del folleto intitulado «El cultivo de la morera», editado por dicha dependencia, curiosos e interesantes detalles en torno a las condiciones alimenticias de la hoja y utilidad general de dicha planta:

«La morera es una planta que ofrece infinitas aplicaciones útiles. Su hoja, único alimento del gusano de seda, tiene altas propiedades alimenticias. De hecho se usa para alimentación de los vacunos, cerdos, caprinos, etc., etc. Aumenta decididamente la secreción de la leche y su título de grasa. Se sabe que la hoja de la morera tiene un principio que hace posible la completa asimilación de su grasa.

Se estimaba antes que la alfalfa (su nombre árabe «al-farak» quiere decir «reina de las forrajeras») como la mejor planta alimenticia para los ganados; la morera es más rica en sustancias útiles que la alfalfa y puede ser cultivada con el exclusivo fin de utilizarla como forraje para el ganado de carne y leche. Pudiéndose utilizar como planta de sombra para los potreros, su utilidad para los ganaderos será doble. Bastaría que se podaran anticipadamente los árboles para que en la época de sequía ofrecieran grandes cantidades de hojas para el «ramoneo».

Su madera amarilla, a veces veteada de gris, tiene una resistencia a la compresión de 12,000 libras por pulgada cuadrada, siendo muy usada para la fabricación de muebles, cojinetes, marcos de puertas y ventanas y en general para la carpintería fina. Se usa mucho para la fabricción de duelas de barriles, mangos de instrumentos, etc., etc. Resiste mucho bajo el agua. Las raices rinden un tinte amarillo y se dice que su decocción es anti-herpética y anti-helmíntica (vermífuga).

El fruto de la morera es sub-ácido, se presta para hacer dulces y conservas, especialmente el de la especie negra, del cual en el imperio romano se hacía un gran comercio. Puede hacerse con este fruto vino, vinagre, jarabes, etc. Comido al fresco es refrescante y se dice que es altamente diurético y afrodisiaco.

La hoja tierna es comida como lechuga, la más hecha, como la acelga y la col. Los árabes y armenios confeccionan algunos platos con la misma, entre ellos la morera rellena con carne y arroz.

La hoja tierna, finamente picada, es un alimento muy indicado para los pollitos.

De la corteza de las ramas y el tronco, por enfriamiento o maceración se obtiene una fibra corta muy estimada, de la cual Olivier de Seres dijo que era «más blanca que el algodón, más brillante que la seda y más fuerte que el lino».

Esta fibra puede cardarse y tejerse como el lino. Actualmente se fabrica en Italia, de esta fibra, una tela llamada «gelsolino» o, en español «moralino».

John Carpenter —modesto, laborioso, emprendedor— comenzó a realizar su máquina hiladora, hace cuatro años, sin recurso alguno. Sólo le guiaba el recuerdo de que allá, en su lejana Armenia natal, había grandes telares, grandes máquinas, grandes cosechas sederas. Con admirable tesón, no sólo fué fabricando su máquina, sino que también llevó a efecto las primeras siembras de morera. En alianza con cubanos dotados de espíritu de empresa, han ofrecido un indudable paso de avance a la industria sedera en Cuba.

—Tenemos fe —nos dice el señor Iribaren—; una caballería de morera, sembrada a tres metros de distancia, puede producir alimento suficiente para gusanos capaces de una produción de 20 mil pesos al año. ¡En Cuba se sembrará morera!

FINAL

¡Tenemos fe! Bella oración que el cubano debía deslizar todas las mañanas, a través de sus labios incrédulos....

F. C. B.

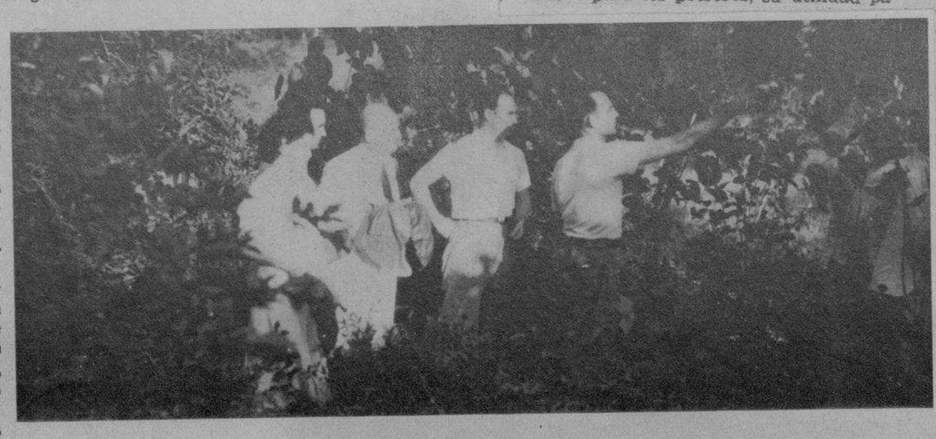

El señor Carlos Iribarren muestra a nuestros compañeros doctor Gabriel Camps y Francisco C. Bedriñana, las hojas variadas de una plantación de moreras

M.E.O.D. 2016

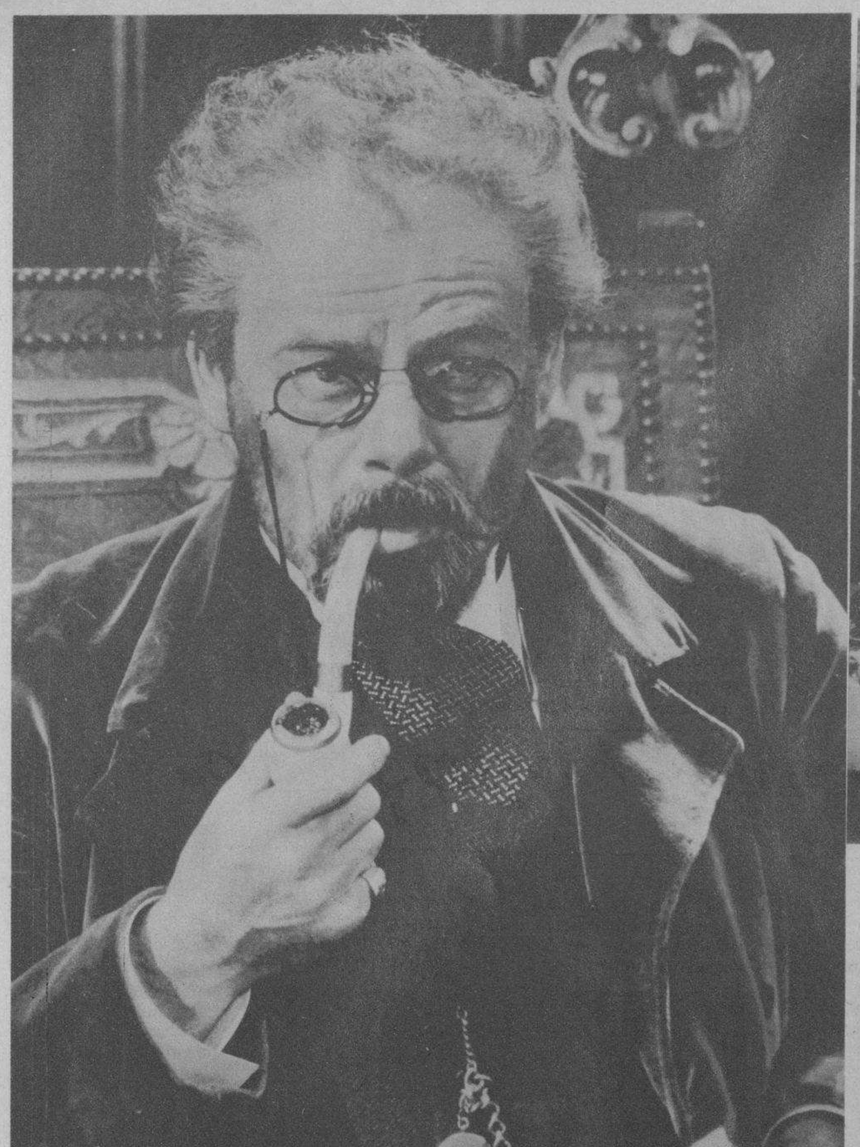

ESTUPENDA caracterización de Zola, realizada por Paul Muni, el laureado actor que supera todos sus anteriores triunfos en LA VIDA DE EMILIO ZOLA. Su creación del inmortal personaje, hará época en los anales del Cine. En la otra foto: «Yo acuso», dijo Zola, y su frase conmovió al mundo entero... Esta escena es una de las más emocionantes de LA VIDA DE EMILIO ZOLA, el film de excepción que será presentado lunes, martes y miércoles, como Premiere en el Mundo, en el aristocrático Teatro Encanto. El señor Paul Muni, se consagra como el más grande actor de todos los tiempos, por su maravillosa creación del inmortal Emilio Zola

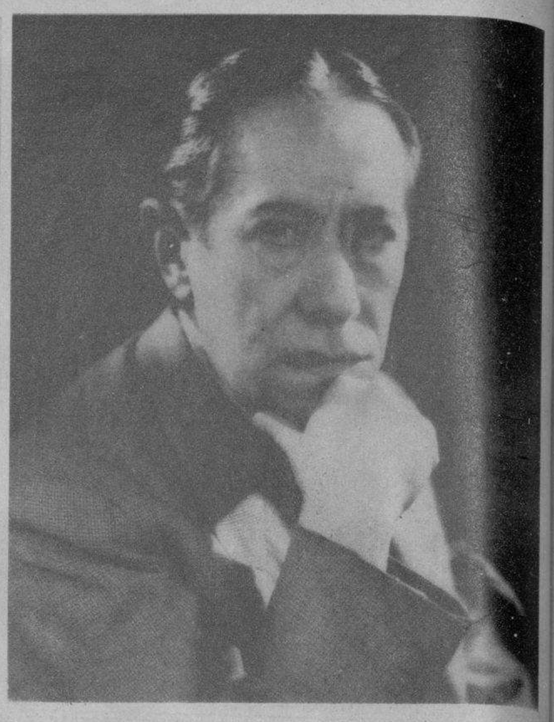

BARRIOS Mangore, el Mago de la Guitarra, genial intérprete de los ritmos indo-americanos, que recientemente ha llegado a la Habana. Viene hasta nosotros precedido de los mejores informes de la Prensa de Europa y de los principales países de América (Foto D. M.)

LA GENTE menuda, los niños, no hablan de otra cosa sino de la Fiesta Infantil que para mañana a las 10 de la mañana se ha organizado para ellos por la empresa del Teatro Nacional. En el programa no habrá más que comedias y cartones y además todos los niños que exhiban su ticket de entrada serán obsequiados con lindos juguetes que representan, en tamaño de 16 pulgadas, al Perro Pluto, al Pato Donald y a Mickey Mouse, iguales a la muestra (Foto D. M.)

LA AGRUPACION de «Mutilados de Cuba» ha dispensado a nuestro Director Dr. José I. Rivero, la distinción de conferirle un Diploma de Honor, por el apoyo desinteresado ofrecido en todo momento a la patriótica institución. Ofrecemos aquí una foto del pergamino que le fué entregado a nuestro Director, en una visita reciente de los representantes de aquella agrupación (Foto D. M.)

OTRA INTERESANTE señorita que tomará parte en la función del próximo 6 del actual, en el Auditorium, es Teresa Tanda, que intervendrá en la Jota Aragonesa y en la Rapsodia Valenciana del espectáculo Divertessiment Espagnol, organizado por la notable Marta Andrew (Foto D. M.)

JARONU. Un grupo de señoritas y jóvenes del central Jaronú, que participó de la brillante fiesta celebrada por la Unión 67 de los Caballeros Católicos de Cuba (Foto D. M.)

VISITARON al DIARIO DE LA MARINA el pasado jueves los señores Isidoro Sánchez Perales, Alcalde Municipal de Placetas, Julián Truli, Presidente de la Cámara de Comercio de esa villa, y Enrique Oliver, Presidente del Club Rotario de la misma, que integran la Comisión que gestiona la sanción presidencial a la ley creando el Partido Judicial de Placetas. Los acompañaba el doctor Luis Capestany, letrado de esta capital y fueron atendidos por nuestro compañero Faustino Leal (Foto D. M.)

Para el baño y el tocador

HE aquí un grupo selecto de productos, que constituyen el detalle máximo de elegancia para el baño y el tocador:

La Legítima Agua de Kolonia 1800 de Crusellas, que impregna la ropa y el pañuelo con su perfume delicioso y persistente. El Jabón Kolonia 1800 deja la piel fresca, agradable y deliciosamente perfumada. El polvo de talco Kolonia 1800, de fragancia exquisita y perfecta adherencia. Los productos Kolonia 1800 de Crusellas imprimen un sello de elegancia y distinción. Su perfume es característico de las personas de gusto refinado.

Exija la "LEGITIMA KOLONIA 1800 DE CRUSELLAS"

AYER embarcaron, en el vapor «Florida», los agraciados en los concursos de La Cervecería La Tropical, para presenciar los juegos de la Serie Mundial de Base Ball. Gracias a esta iniciativa de la popular empresa, numerosos fanáticos presenciarán el sensacional evento deportivo

M.E.C.D. 2016